

Uradni list Republike Slovenije



Internet: www.uradni-list.si

e-pošta: info@uradni-list.si

Št. 30 Ljubljana, petek 5. 4. 2024

ISSN 1318-0576 Leto XXXIV

DRŽAVNI ZBOR

826. Zakon o izvajanju Uredbe (EU) o enotnem trgu digitalnih storitev (ZIUETDS)

Na podlagi druge alineje prvega odstavka 107. člena in prvega odstavka 91. člena Ustave Republike Slovenije izdajam

U K A Z

o razglasitvi Zakona o izvajanju Uredbe (EU) o enotnem trgu digitalnih storitev (ZIUETDS)

Razglašam Zakon o izvajanju Uredbe (EU) o enotnem trgu digitalnih storitev (ZIUETDS), ki ga je sprejel Državni zbor Republike Slovenije na seji dne 26. marca 2024.

Št. 003-02-1/2024-45
Ljubljana, dne 3. aprila 2024

Nataša Pirc Musar
predsednica
Republike Slovenije

Z A K O N

O IZVAJANJU UREDBE (EU) O ENOTNEM TRGU DIGITALNIH STORITEV (ZIUETDS)

I. SPLOŠNE DOLOČBE

1. člen

(vsebina)

(1) Ta zakon določa pristojna organa za izvajanje in nadzor nad izvajanjem Uredbe (EU) 2022/2065 Evropskega parlamenta in Sveta z dne 19. oktobra 2022 o enotnem trgu digitalnih storitev in spremembi Direktive 2000/31/ES (UL L št. 277 z dne 27. 10. 2022, str. 1; v nadaljnjem besedilu: Uredba 2022/2065/EU) in njuna pooblastila ter prekrške in sankcije za izvajanje Uredbe 2022/2065/EU.

(2) Ta zakon določa tudi naloge koordinatorja digitalnih storitev in ministrstva, pristojnega za informacijsko družbo (v nadaljnjem besedilu: ministrstvo), za oblikovanje podpornega okolja za varen in zaupanja vreden internet ter postopek v primeru odstranitve nezakonite vsebine.

2. člen

(pomen izrazov)

Izrazi, uporabljeni v tem zakonu, pomenijo enako kot izrazi, opredeljeni v Uredbi 2022/2065/EU.

II. PRISTOJNA ORGANA

3. člen

(pristojni organ)

(1) Naloge koordinatorja digitalnih storitev po Uredbi 2022/2065/EU izvaja Agencija za komunikacijska omrežja in storitve Republike Slovenije (v nadaljnjem besedilu: agencija).

(2) Drugi pristojni organ v skladu z 49. členom Uredbe 2022/2065/EU je Informacijski pooblaščenec.

4. člen

(financiranje agencije)

(1) Ne glede na določbe zakona, ki ureja elektronske komunikacije, se sredstva za izvajanje nalog agencije po tem zakonu zagotovijo iz državnega proračuna.

(2) Sredstva iz prejšnjega odstavka se zagotavljajo v obsegu, ki omogoča učinkovito izvajanje nalog in pristojnosti agencije po tem zakonu.

5. člen

(delovanje in postopek pred agencijo)

(1) Če ta zakon ne določa drugače, se za vodenje, poslovanje in delovanje agencije uporablja zakon, ki ureja elektronske komunikacije.

(2) Agencija pri izvajanju nalog po tem zakonu ne sme zaprositi ali prejemati navodil od drugih državnih organov.

(3) Agencija vodi postopek ter izdaja odločbe in druge posamične akte po zakonu, ki ureja splošni upravni postopek.

(4) Odločba ali drug posamični akt agencije, izdan v upravnem postopku, sta dokončna.

(5) Zoper dokončne odločbe ali druge posamične akte agencije je zagotovljeno sodno varstvo v skladu z zakonom, ki ureja upravni spor.

6. člen

(sodelovanje agencije z državnimi organi)

Agencija pri izvajanju nalog na podlagi tega zakona po potrebi sodeluje z državnimi organi, ki morajo agenciji na njeno zahtevo predložiti podatke, ki jih potrebuje za izvajanje svojih nalog.

III. NADZOR

7. člen

(nadzor)

(1) Nadzor nad izvajanjem Uredbe 2022/2065/EU izvaja agencija, razen nad določbami prvega in tretjega odstavka

26. člena ter 28. člena Uredbe 2022/2065/EU, nad katerimi nadzor izvaja Informacijski pooblaščenec.

(2) V postopku nadzora po tem zakonu se uporabljajo določbe zakona, ki ureja inšpekcijski nadzor, če s tem zakonom ni določeno drugače.

(3) Če izvaja nadzor Informacijski pooblaščenec, se v postopku nadzora uporabljajo tudi določbe predpisov, ki urejajo varstvo osebnih podatkov, če s tem zakonom ni določeno drugače.

(4) Vlagatelj, ki vloži pritožbo v skladu s 53. členom Uredbe 2022/2065/EU, ima v postopku nadzora položaj stranke.

(5) Agencija se pri izvajanju nadzora nad izvajanjem Odredka 4 Poglavlja III Uredbe 2022/2065/EU posvetuje z organi, pristojnimi za nadzor trga posameznega blaga oziroma storitve.

(6) V delu, kjer se nadzor nad izvajanjem Uredbe 2022/2065/EU nanaša tudi na varstvo osebnih podatkov, se agencija posvetuje z Informacijskim pooblaščenecem.

(7) Informacijski pooblaščenec vsako leto do 31. marca za potrebe priprave letnega poročila v skladu s tretjim odstavkom 55. člena Uredbe 2022/2065/EU agenciji posreduje podatke o izvedenih nadzornih postopkih.

8. člen

(postopek nadzora)

(1) Če agencija ali Informacijski pooblaščenec (v nadaljnjem besedilu: nadzorna organa) izve za okoliščine, iz katerih izhaja verjetnost kršitve določb Uredbe 2022/2065/EU, ponudnika posredniških storitev o tem pisno obvesti in mu da možnost, da se o zadevi izreče v razumnem roku.

(2) Nadzorni organ lahko po prejemu odgovora ali po poteku roka za odgovor iz prejšnjega odstavka zahteva prenehanje kršitve iz prejšnjega odstavka takoj ali v razumnem roku ter hkrati sprejme ustrezne in sorazmerne ukrepe za zagotovitev odprave nepravilnosti.

(3) Ne glede na določbo prvega in drugega odstavka tega člena lahko nadzorni organ, če ima dokaze o kršitvi, ki pomeni nevarnost resne škode za prejemnike storitev, sprejme nujne začasne ukrepe za odpravo tega stanja, pred pisnim obvestilom ponudnika posredniških storitev in možnostjo, da se o zadevi izreče, ter pred določitvijo roka za odpravo nepravilnosti in sprejetjem končne odločbe. V tem primeru ima ponudnik posredniških storitev iz prvega odstavka tega člena možnost, da se o zadevi izreče in predlaga rešitev šele po sprejetju nujnih časasnih ukrepov.

(4) Začasni ukrepi iz prejšnjega odstavka veljajo največ tri mesece, ki pa se lahko, če nadzorni postopki niso bili končani, podaljšajo za največ tri mesece.

9. člen

(zaveze)

(1) Po uvedbi postopka nadzora lahko ponudnik posredniških storitev, proti kateremu se vodi postopek, predlaga zaveze, s katerimi bo zagotovil skladnost z ustreznimi določbami Uredbe 2022/2065/EU.

(2) Predlog zavez iz prejšnjega odstavka mora biti dovolj podroben, vključno s časovnim okvirom in obsegom izvajanja ter trajanja zavez, da lahko nadzorni organ sprejme odločitev na podlagi četrtega odstavka tega člena.

(3) Če predlagane zaveze niso primerne ali ne zadoščajo za odpravo stanja, iz katerega izhaja verjetnost kršitve določb Uredbe 2022/2065/EU, nadzorni organ o tem pisno obvesti ponudnika posredniških storitev, ki je zaveze predlagal. Zavrnitev predloga zavez je sestavni del odločbe, izdane v postopku nadzora.

(4) Če so zaveze primerne in zadoščajo za odpravo stanja, iz katerega izhaja verjetnost kršitve določb Uredbe 2022/2065/EU, nadzorni organ predlagane zaveze sprejme z odločbo, s katero ugotovi, da ni več razlogov za nadaljnje ukrepanje, in s katero lahko določi tudi krajše časovno obdobje od predlaganega v predlogu iz drugega odstavka tega člena.

(5) Nadzorni organ lahko na predlog ponudnika posredniških storitev, vlagatelja, ki ima položaj stranke v postopku nadzora, ali prejemnikov storitev ali po uradni dolžnosti razveljavi odločbo iz prejšnjega odstavka in nadaljuje postopek nadzora, kadar:

- se bistveno spremenijo dejanske okoliščine, na katerih je temeljila odločba,
- ponudnik posredniških storitev ne izpolnjuje zavez ali
- odločba temelji na nepopolnih, nepravilnih ali zavajajočih podatkih, ki jih je predložil ponudnik posredniških storitev.

10. člen

(prisila z denarno kaznijo)

(1) Nadzorni organ lahko od ponudnika posredniških storitev s posebnim sklepom zahteva spoštovanje odločbe iz drugega odstavka 8. člena tega zakona oziroma njegovo sodelovanje v postopku nadzora skladno z določbami zakona, ki ureja inšpekcijski nadzor.

(2) V sklepu iz prejšnjega odstavka nadzorni organ določi primeren rok za spoštovanje odločbe iz drugega odstavka 8. člena tega zakona oziroma za sodelovanje v postopku nadzora skladno z določbami zakona, ki ureja inšpekcijski nadzor, ter ponudnika posredniških storitev opozori o zagroženi denarni kazni.

(3) Če ponudnik posredniških storitev ne ravna v skladu s sklepom iz prvega odstavka tega člena, lahko nadzorni organ izda sklep, s katerim mu naloži denarno kazen do 50.000 eurov. Rok za plačilo denarne kazni ne sme biti krajši od 15 dni in ne daljši od enega meseca.

(4) Hkrati z izdajo sklepa iz prejšnjega odstavka nadzorni organ določi nov rok za prenehanje kršitve Uredbe 2022/2065/EU. Zoper ponudnika posredniških storitev, ki še naprej ravna v nasprotju z odločbo iz drugega odstavka 8. člena tega zakona in ne sodeluje v postopku nadzora iz 7. člena tega zakona, nadzorni organ ravna še naprej tako, kot je določeno v prejšnjem odstavku, vse dokler seštevek denarnih kazni iz posameznih sklepov ne doseže pet odstotkov povprečnega svetovnega dnevnega prometa ali prihodkov v predhodnem poslovnem letu na dan, izračunano od dneva, določenega s sklepom.

(5) Dnevni svetovni promet iz prejšnjega odstavka se določi glede na zadnje razpoložljive računovodske izkaze, ki jih je odobril pristojni organ družbe, oziroma glede na skupni letni promet ali ustrezne vrste prihodka, ki izhaja iz zadnje razpoložljive konsolidirane letne bilance, ki jo je odobril pristojni organ matične družbe, če pravna oseba pripravi konsolidirane računovodske izkaze na podlagi zakona, ki ureja gospodarske družbe, pri čemer se upošteva višji znesek.

(6) Sklepi po tretjem in četrtem odstavku tega člena so izvršilni naslov. Izvršbo opravi Finančna uprava Republike Slovenije po postopku, predpisanem za izvršbo davčnih obveznosti.

11. člen

(zahteva za začasno omejitev dostopa)

O zahtevi nadzornega organa za začasno omejitev dostopa v skladu s tretjim odstavkom 51. člena Uredbe 2022/2065/EU s sklepom odloča sodnik posameznik pristojnega okrožnega sodišča po zakonu, ki ureja kazenski postopek, s smiselno uporabo prvega stavka tretjega odstavka 83. člena Zakona o kazenskem postopku (Uradni list RS, št. 176/21 – uradno prečiščeno besedilo, 96/22 – odl. US, 2/23 – odl. US in 89/23 – odl. US; v nadaljnjem besedilu: ZKP). Zoper sklep je dovoljena pritožba na višje sodišče v treh dneh po prejetju sklepa, o kateri odloči višje sodišče s smiselno uporabo petega odstavka 83. člena ZKP. Pritožba ne zadrži izvršitve sklepa.

12. člen

(pooblašcene osebe agencije)

(1) Naloge nadzora, ki so na podlagi tega zakona v pristojnosti agencije, opravljajo osebe, ki so zaposlene na agenciji

in imajo za to pooblastilo ministra, pristojnega za informacijsko družbo (v nadaljnjem besedilu: pooblaščenec osebe agencije).

(2) Pooblastilo za opravljanje nalog nadzora se izkazuje s službeno izkaznico, ki jo izda minister, pristojen za informacijsko družbo.

(3) Pooblaščenec osebe agencije morajo izpolnjevati pogoje, ki jih predpisuje zakon, ki ureja inšpekcijski nadzor, za inšpektorje.

(4) Osebe iz prvega odstavka tega člena samostojno opravljajo naloge nadzora po tem zakonu, vodijo upravni postopek ter izdajajo odločbe in sklepe v upravnem postopku.

13. člen

(sodno varstvo)

Odločba nadzornega organa, izdana v postopku nadzora na podlagi tega poglavja, je v upravnem postopku dokončna. Zoper odločbo se lahko vloži tožba v upravnem sporu.

IV. IZVAJANJE UREDBE 2022/2065/EU

14. člen

(podelitev statusa zaupanja vrednega prijavitelja)

(1) Agencija podeli status zaupanja vrednega prijavitelja iz 22. člena Uredbe 2022/2065/EU z odločbo na vlogo pravne osebe zasebnega ali javnega prava, samostojnega podjetnika posameznika ali osebe, ki samostojno opravlja določeno dejavnost, ki izpolnjuje pogoje iz drugega odstavka 22. člena Uredbe 2022/2065/EU.

(2) Vloga iz prejšnjega odstavka mora poleg sestavin, določenih z zakonom, ki ureja splošni upravni postopek, vsebovati podatke, ki jih agencija potrebuje za odločanje, in sicer:

- firmo, sedež, davčno številko, matično številko in navedbo zakonitega zastopnika,
- dokazila o izpolnjevanju pogojev iz drugega odstavka 22. člena Uredbe 2022/2065/EU.

(3) Kadar so izpolnjeni pogoji iz šestega odstavka 22. člena Uredbe 2022/2065/EU, agencija na predlog ponudnika spletne platforme z izdajo začasne odločbe do končne odločitve začasno odvzame status zaupanja vrednega prijavitelja.

(4) Agencija razveljavi odločbo iz prvega odstavka tega člena po uradni dolžnosti ali na predlog ponudnika spletnih platform, če so izpolnjeni pogoji iz sedmega odstavka 22. člena Uredbe 2022/2065/EU.

(5) Agencija lahko s splošnim aktom podrobneje predpiše vsebino vloge iz drugega odstavka tega člena.

(6) Agencija lahko s splošnim aktom iz prejšnjega odstavka podrobneje predpiše tudi obliko poročila zaupanja vrednega prijavitelja iz tretjega odstavka 22. člena Uredbe 2022/2065/EU.

(7) Agencija pri odločanju po tem členu v največji možni meri upošteva smernice iz osmega odstavka 22. člena Uredbe 2022/2065/EU.

15. člen

(podelitev statusa preverjenega raziskovalca)

(1) Agencija podeli status preverjenega raziskovalca iz 40. člena Uredbe 2022/2065/EU z odločbo po uradni dolžnosti v skladu s četrtnim odstavkom 40. člena oziroma na vlogo v skladu s osmim odstavkom 40. člena Uredbe 2022/2065/EU.

(2) Vloga za pridobitev statusa preverjenega raziskovalca mora poleg sestavin, določenih z zakonom, ki ureja splošni upravni postopek, vsebovati naslednje podatke in dokazila:

- ime, naslov in davčno številko za fizične osebe,
- firmo, sedež, davčno številko, matično številko in navedbo zakonitega zastopnika za pravne osebe,
- dokazila o izpolnjevanju pogojev iz osmega odstavka 40. člena Uredbe 2022/2065/EU.

16. člen

(potrjevanje izvajalcev izvensodnega reševanja sporov)

(1) Vlagatelju, ki izpolnjuje pogoje iz tretjega odstavka 21. člena Uredbe 2022/2065/EU, agencija na njegovo vlogo izda certifikat za izvensodno reševanje sporov.

(2) Vloga za pridobitev certifikata mora poleg sestavin, določenih z zakonom, ki ureja splošni upravni postopek, vsebovati naslednje podatke in dokazila:

- ime, naslov in davčno številko za fizične osebe,
- firmo, sedež, davčno številko, matično številko in navedbo zakonitega zastopnika pravne osebe,
- dokazila o izpolnjevanju pogojev iz tretjega odstavka 21. člena Uredbe 2022/2065/EU.

(3) Agencija certifikat iz prvega odstavka tega člena razveljavi, če so izpolnjeni pogoji iz sedmega odstavka 21. člena Uredbe 2022/2065/EU.

(4) Agencija lahko s splošnim aktom podrobneje predpiše vsebino in obliko poročila organa za izvensodno reševanje sporov iz prvega pododstavka četrtega odstavka 21. člena Uredbe 2022/2065/EU.

(5) Agencija lahko s splošnim aktom predpiše obliko in vsebino certifikata.

17. člen

(postopek v primeru odstranitve nezakonite vsebine)

(1) Če so izčrpane postopkovne možnosti za odstranjevanje nezakonitih vsebin po Uredbi 2022/2065/EU in drug zakon ne določa drugače, odloča o odstranitvi nezakonitih vsebin Okrožno sodišče v Ljubljani.

(2) Sodišče iz prejšnjega odstavka odloča na podlagi predloga prejemnika storitve.

(3) Sodišče iz prvega odstavka tega člena lahko odloči o odstranitvi nezakonitih vsebin s spleta na način, da:

- ponudniku storitev gostovanja naloži odstranitev, onemogočanje ali omejitev dostopa do spletnega vmesnika,
- ponudniku storitev izključnega prenosa naloži omejitev dostopa do spletnega vmesnika ali izrecni prikaz opozorila kršitve na spletnem vmesniku,
- registrom ali registrarjem domen naloži začasni izbris domenskih strežnikov pri popolnoma določenem imenu domene iz sistema domenskih imen in registracijo popolnoma določenega imena domene omogoči pristojnemu organu,
- registrom ali registrarjem domen naloži izbris popolnoma določenega imena domene.

(4) Za odločanje se smiselno uporablja zakon, ki ureja nepravdni postopek, če ni v tem členu določeno drugače.

(5) Sodišče iz prvega odstavka tega člena razpiše narok ali izda sklep brez naroka, če oceni, da ni potreben.

(6) Sodišče iz prvega odstavka tega člena mora pri odločanju upoštevati tudi ustavno zagotovljeno varstvo svobode izražanja in obveščanja, vključno s svobodo prejemanja in širjenja informacij, svobodo in pluralizem mnenj in medijev, svobodo umetnosti in znanosti ter načelo sorazmernosti.

(7) Če je predlog predlagatelja utemeljen, sodišče iz prvega odstavka tega člena pri odločitvi izbere način iz tretjega odstavka tega člena, ki je najmanj obremenjujoč za ponudnika posredniških storitev in le v obsegu, ki je nujen za dosego cilja.

(8) O predlogu mora sodišče iz prvega odstavka tega člena odločiti v 30 dneh od prejema predloga. Pritožba zoper sklep ne zadrži izvršitve.

V. PODPORNO OKOLJE ZA VAREN IN ZAUPANJA VREDEN INTERNET

18. člen

(ukrep ministrstva)

Za oblikovanje spodbudnega podpornega okolja za varen in zaupanja vreden internet ministrstvo, pristojno za informacijsko družbo, sofinancira projekte, ki so bili izbrani v sofinancira-

nje v okviru programov Evropske unije in omogočajo dopolnjevanje z drugimi evropskimi ali državnimi sredstvi.

19. člen

(ukrepi agencije)

(1) Agencija ozavešča uporabnike in ponudnike posredniških storitev glede njihovih pravic in obveznosti po Uredbi 2022/2065/EU.

(2) Če agencija oceni, da bi bilo za dvig ravni varnosti in zaupanja v internet to potrebno, lahko v okviru programa dela in finančnega načrta predvidi sofinanciranje delovanja zaupanja vrednih prijaviteljev.

(3) Agencija sredstva iz prejšnjega odstavka dodeli z javnim razpisom v skladu s predpisi, ki urejajo javne finance.

(4) Za dodelitev sredstev iz drugega odstavka tega člena lahko kandidirajo osebe, ki niso neposredni proračunski uporabniki in, ki imajo status zaupanja vrednega prijavitelja iz 14. člena tega zakona.

(5) Osnovna merila za dodeljevanje sredstev iz drugega odstavka tega člena so:

– pretekle reference s področja zagotavljanja varnega in zaupanja vrednega interneta,

– število strokovnjakov, ki sodeluje pri zaupanja vrednem prijavitelju,

– posebna strokovna znanja in kompetence za namene zaznavanja in prepoznavanja nezakonitih vsebin na različnih področjih.

(6) Podrobnejši pogoji in merila za sofinanciranje se določijo v javnem razpisu.

VI. KAZENSKÉ DOLOČBE

20. člen

(prekrški)

(1) Z globo od 2.000 do 20.000 eurov se za prekršek kaznuje pravna oseba, z globo od 50.000 do 400.000 eurov pa pravna oseba, ki se po zakonu, ki ureja gospodarske družbe, šteje za srednjo ali veliko gospodarsko družbo, ki kot ponudnik posredniških storitev:

1. brez nepotrebne odlašanja ne obvesti sodišča, ki je odločbo izdal, ali katerikoli drugi organ, naveden v odločbi, o vseh učinkih odločbe in kdaj je odločba o ukrepanju zoper nezakonito vsebino začela učinkovati (prvi odstavek 9. člena Uredbe 2022/2065/EU),

2. najpozneje ob začetku učinkovanja odločbe ali v času, ki ga v svoji odločbi določi sodišče, o prejeti odločbi in njenem učinkovanju ne obvesti prejemnika storitve, na katerega se odločba nanaša (peti odstavek 9. člena Uredbe 2022/2065/EU),

3. brez nepotrebne odlašanja ne obvesti sodišča, ki je odločbo izdal, ali katerikoli drugi organ, naveden v odločbi, o vseh učinkih odločbe o zagotavljanju informacij in kdaj je odločba začela učinkovati (prvi odstavek 10. člena Uredbe 2022/2065/EU),

4. najpozneje ob začetku učinkovanja odločbe ali v času, ki ga v svoji odločbi določi sodišče, o prejeti odločbi in njenem učinkovanju ne obvesti prejemnika storitve, na katerega se odločba nanaša (peti odstavek 10. člena Uredbe 2022/2065/EU),

5. ne določi enotne kontaktne točke za neposredno komuniciranje prek elektronskih sredstev z organi držav članic Evropske Unije, Evropsko komisijo in Evropskim odborom za digitalne storitve na podlagi prvega odstavka 11. člena Uredbe 2022/2065/EU ali ne zagotovi, da so informacije o tej kontaktni točki javno objavljene, preprosto dostopne in se posodablja v skladu z drugim odstavkom 11. člena Uredbe 2022/2065/EU ali ne navede uradnega jezika ali jezika držav članic, ki se lahko poleg jezika, ki ga razume največje možno število državljanov Unije, uporabijo za komunikacijo z njihovimi kontaktnimi točkami, ter pri tem ne vključi vsaj enega uradnega jezika države članice, v kateri ima glavni sedež ali v kateri ima prebivališče

ali sedež njegov pravni zastopnik v skladu s tretjim odstavkom 11. člena Uredbe 2022/2065/EU,

6. ne določi enotne kontaktne točke za prejemnike storitev v skladu s prvim in drugim odstavkom 12. člena Uredbe 2022/2065/EU,

7. pisno ne določi fizične ali pravne osebe, ki deluje kot njegov pravni zastopnik v skladu s prvim odstavkom 13. člena Uredbe 2022/2065/EU,

8. ne pooblasti svojega pravnega zastopnika ali mu ne zagotovi potrebnih pooblastil ali zadostnih virov za sodelovanje s pristojnimi organi (drugi odstavek 13. člena Uredbe 2022/2065/EU),

9. o imenovanju pravnega zastopnika ne obvesti agencije ali ne zagotovi, da so informacije o pravem zastopniku javno dostopne, točne in posodobljene (četrti odstavek 13. člena Uredbe 2022/2065/EU),

10. v svoje pogoje poslovanja ne vključi informacij o vseh omejitvah, ki jih uvede glede uporabe svoje storitve v zvezi z informacijami, ki jih zagotovijo prejemniki storitve, v jasnem, preprostem razumljivem, uporabniku prijaznem in nedvoumjem jeziku ali jih ne objavi javno v preprosto dostopni in strojno berljivi obliki (prvi odstavek 14. člena Uredbe 2022/2065/EU),

11. ne obvesti prejemnikov storitev o vseh pomembnih spremembah pogojev poslovanja (drugi odstavek 14. člena Uredbe 2022/2065/EU),

12. v primeru, kadar je posredniška storitev namenjena predvsem mladoletnikom ali jo ti pretežno uporabljajo, ne pojasni pogojev in vseh omejitev uporabe storitve na način, ki ga mladoletniki razumejo (tretji odstavek 14. člena Uredbe 2022/2065/EU),

13. pri uporabi in izvrševanju omejitev iz prvega odstavka 14. člena Uredbe 2022/2065/EU ne ravna skrbno, objektivno in sorazmerno v skladu s četrtem odstavkom 14. člena Uredbe 2022/2065/EU,

14. v nasprotju s prvim odstavkom 15. člena Uredbe 2022/2065/EU vsaj enkrat letno javno, v strojno berljivi obliki in na preprosto dostopen način ne objavi jasnih, preprosto razumljivih poročil o vsem moderiranju vsebin, izvedenem v zadevnem obdobju z informacijami iz prvega odstavka 15. člena Uredbe 2022/2065/EU,

15. ne vzpostavi mehanizma prijave in ukrepanja zoper nezakonite vsebine, ki je zlahka dostopen, uporabniku prijazen in omogoča izključno elektronsko predložitev prijav (prvi odstavek 16. člena Uredbe 2022/2065/EU),

16. vsem prizadetim prejemnikom storitve v skladu s prvim odstavkom 16. člena Uredbe 2022/2065/EU ne predloži jasne in specifične obrazložitve ukrepanja zoper prijavljeno vsebino, ki je nezakonita, ali ki je v nasprotju z njegovimi pogoji poslovanja, v skladu s 17. členom Uredbe 2022/2065/EU,

17. kadar izve za kakršnekoli informacije, ki vzbudijo sum, da je bilo storjeno kaznivo dejanje, ki vključuje ogrožanje življenja ali varnost ene ali več oseb, ali da se tako kaznivo dejanje izvaja ali je verjetno, da bo storjeno, o svojem sumu takoj ne obvesti policije ter ne predloži ustreznih informacij, ki jih ima na voljo (prvi odstavek 18. člena Uredbe 2022/2065/EU),

18. ne zagotavlja učinkovitega in dostopnega notranjega sistema za obravnavo pritožb v skladu z 20. členom Uredbe 2022/2065/EU,

19. na svojem spletnem vmesniku na jasan in uporabniku prijazen način ne zagotovi prosto dostopnih informacij o možnosti prejemnikov storitve za dostop do izvensodnega reševanja sporov (prvi odstavek 21. člena Uredbe 2022/2065/EU),

20. ne sprejme tehničnih ali organizacijskih ukrepov, s katerimi zagotovi, da se prijave, ki jih zaupanja vredni prijavitelji predložijo prek mehanizma iz 16. člena Uredbe 2022/2065/EU, obravnavajo prednostno, odločitve o njih pa sprejemajo brez nepotrebne odlašanja (prvi odstavek 22. člena Uredbe 2022/2065/EU),

21. za razumno obdobje in po izdaji predhodnega opozorila začasno ne prekine zagotavljanja svojih storitev prejemnikom storitve, ki pogosto objavljajo očitno nezakonite vsebine (prvi odstavek 23. člena Uredbe 2022/2065/EU),

22. začasno, za razumno obdobje in po izdaji predhodnega opozorila, ne prekine obravnave prijav in pritožb, ki jih prek mehanizma prijave in ukrepanja ter notranjega sistema za obravnavo pritožb iz 16. oziroma 20. člena Uredbe 2022/2065/EU predložijo posamezniki, subjekti ali pritožniki, ki pogosto predložijo očitno neutemeljene prijave in pritožbe (drugi odstavek 23. člena Uredbe 2022/2065/EU),

23. v pogojih poslovanja ne določi politike v zvezi z zlorabo mehanizma prijave in ukrepanja ter notranjega sistema za obravnavo pritožb in zaščito pred njo ali ne navede primerov, dejstev in okoliščin, ki jih upošteva pri presojanju, ali določeno ravnanje pomeni zlorabo, ali trajanja začasne prekinitve (četrti odstavek 23. člena Uredbe 2022/2065/EU),

24. v letna poročila o moderiranju vsebin iz 15. člena Uredbe 2022/2065/EU ne vključi informacij iz prvega odstavka 24. člena Uredbe 2022/2065/EU,

25. vsaj enkrat vsakih šest mesecev v javno dostopnem oddelku svojega spletnega vmesnika ne objavi informacij o povprečnih mesečnih aktivnih prejemnikih storitve v Evropski uniji, izračunane kot povprečje v obdobju zadnjih šestih mesecev in v skladu z metodologijo, določeno v delegiranih aktih iz tretjega odstavka 33. člena Uredbe 2022/2065/EU, v primeru, ko so ti delegirani akti sprejeti (drugi odstavek 24. člena Uredbe 2022/2065/EU),

26. agenciji in Evropski komisiji na njuno zahtevo brez nepotrebnega odlašanja ne sporoči informacij iz drugega odstavka 24. člena Uredbe 2022/2065/EU in informacij, ki jih agencija ali Evropska komisija od njega zahtevata (tretji odstavek 24. člena Uredbe 2022/2065/EU),

27. Evropski komisiji brez nepotrebnega odlašanja ne predloži odločitev in obrazložitev iz prvega odstavka 17. člena Uredbe 2022/2065/EU z namenom vključitve v javno dostopno strojno berljivo zbirko podatkov, ki jo upravlja Evropska komisija (peti odstavek 24. člena Uredbe 2022/2065/EU),

28. zasnuje, organizira ali upravlja spletne vmesnike v nasprotju s prvim odstavkom 25. člena Uredbe 2022/2065/EU,

29. prejemniku storitve ne zagotovi informacij za vsak posamezen oglas, ki se mu prikazuje, v skladu s prvim odstavkom 26. člena Uredbe 2022/2065/EU,

30. prejemniku storitve ne zagotovi funkcionalnosti za označitev vsebine, ki jo ustvari, da gre za komercialno sporočilo ali da vsebuje komercialna sporočila, ali te informacije ne predstavi drugim prejemnikom storitve (drugi odstavek 26. člena Uredbe 2022/2065/EU),

31. prejemnikom storitve predstavlja oglase na podlagi oblikovanja uporabniških profilov z uporabo posebnih vrst osebnih podatkov iz prvega odstavka 9. člena Uredbe (EU) 2016/697 Evropskega parlamenta in Sveta z dne 27. aprila 2016 o varstvu posameznikov pri obdelavi osebnih podatkov in o prostem pretoku takih podatkov ter o razveljavitvi Direktive 95/46/ES Uredbe (UL L št. 119 z dne 4. maja 2016, str. 1; v nadaljnjem besedilu: Uredba 2016/679/EU) (tretji odstavek 26. člena Uredbe 2022/2065/EU),

32. v svojih pogojih poslovanja ne razloži glavnih parametrov delovanja svojih priporočilnih sistemov iz drugega odstavka 27. člena Uredbe 2022/2065/EU ali morebitnih možnosti njihovega spreminjanja oziroma vplivanja nanje (prvi odstavek 27. člena Uredbe 2022/2065/EU),

33. če je v priporočilnem sistemu, ki določa relativni vrstni red informacij, na voljo več možnosti, prejemnikom storitve ne omogoči izbire prednostne možnosti v skladu s tretjim odstavkom 27. člena Uredbe 2022/2065/EU,

34. ne zagotovi visoke ravni zasebnosti, varnosti in varstva mladoletnikov pri storitvah, dostopnih mladoletnikom (prvi odstavek 28. člena Uredbe 2022/2065/EU),

35. mladoletnim prejemnikom storitve na svojem vmesniku prikazuje oglase na podlagi oblikovanja profila, kakor je opredeljeno v 4. točki četrtega odstavka Uredbe 2016/297/EU z uporabo osebnih podatkov prejemnika storitve, ko z razumno gotovostjo vedo, da je prejemnik storitve mladoleten (drugi odstavek 28. člena Uredbe 2022/2065/EU),

36. trgovcem omogoči uporabo svoje spletne platforme, preden od njih ne pridobi informacij v skladu s prvim odstavkom 30. člena Uredbe 2022/2065/EU,

37. ne oceni informacij iz prvega odstavka 30. člena Uredbe 2022/2065/EU v skladu z drugim odstavkom 30. člena Uredbe 2022/2065/EU,

38. od trgovcev, ki ob začetku veljavnosti tega zakona že uporabljajo njegove storitve, v enem letu od začetka veljavnosti tega zakona ne pridobi podatkov iz prvega odstavka 30. člena Uredbe 2022/2065/EU (drugi odstavek 30. člena Uredbe 2022/2065/EU),

39. začasno ne prekine zagotavljanja svojih storitev trgovcem, ki pravočasno ne posredujejo podatkov iz prvega odstavka 30. člena Uredbe 2022/2065/EU (drugi odstavek 30. člena Uredbe 2022/2065/EU),

40. od trgovcev ne zahteva poprave informacij iz prvega odstavka 30. člena Uredbe 2022/2065/EU, če so te nepravilne, nepopolne ali neposodobljene (tretji odstavek 30. člena Uredbe 2022/2065/EU),

41. začasno ne prekine zagotavljanja svojih storitev trgovcu, ki po njegovem pozivu ne popravi informacij iz prvega odstavka 30. člena Uredbe 2022/2065/EU, dokler trgovec v celoti ne izpolni zahteve (tretji odstavek 30. člena Uredbe 2022/2065/EU),

42. trgovcu, ki mu je zavrnil uporabo njegove storitve na podlagi prvega odstavka ali začasno prekinil zagotavljanje njegovih storitev na podlagi tretjega odstavka 30. člena Uredbe 2022/2065/EU, ne prizna pravice do pritožbe v skladu z 20. in 21. členom Uredbe 2022/2065/EU (četrti odstavek 30. člena Uredbe 2022/2065/EU),

43. po koncu pogodbenega razmerja ne zagotovi šestmesečne varne hrambe informacij, pridobljenih na podlagi prvega in drugega odstavka 30. člena Uredbe 2022/2065/EU, ali po tem obdobju informacij ne izbriše (peti odstavek 30. člena Uredbe 2022/2065/EU),

44. razkrije informacije o trgovcih iz prvega odstavka 30. člena Uredbe 2022/2065/EU tretjim osebam v nasprotju s šestim odstavkom 30. člena Uredbe 2022/2065/EU,

45. na svoji spletni platformi na jasen, preprosto dostopen in razumljiv način ne objavi informacij v skladu s sedmim odstavkom 30. člena Uredbe 2022/2065/EU,

46. ne zagotovi spletnega vmesnika, ki trgovcem omogoča vnos in objavo informacij v skladu s prvim ali drugim odstavkom 31. člena Uredbe 2022/2065/EU,

47. ne preveri, ali je trgovec zagotovil informacije iz prvega ali drugega odstavka 31. člena Uredbe 2022/2065/EU, preden trgovcu omogoči uporabo njegovih storitev (tretji odstavek 31. člena Uredbe 2022/2065/EU),

48. ne obvesti potrošnikov nezakonitega proizvoda ali storitve v skladu s prvim odstavkom 32. člena Uredbe 2022/2065/EU,

49. če nima kontaktnih podatkov o potrošnikih, na svojem spletnem vmesniku ne objavi javno informacij o nezakonitem proizvodu ali storitvi, identiteti trgovca in vseh ustreznih pravnih sredstvih (drugi odstavek 32. člena Uredbe 2022/2065/EU).

(2) Z globo od 2.000 do 20.000 eurov se za prekršek iz prejšnjega odstavka kaznuje samostojni podjetnik posameznik ali posameznik, ki samostojno opravlja dejavnost.

(3) Z globo od 1.000 do 4.000 eurov se za prekršek iz prvega odstavka tega člena kaznuje odgovorna oseba pravne osebe ali odgovorna oseba samostojnega podjetnika posameznika oziroma posameznika, ki samostojno opravlja dejavnost.

(4) Z globo 500 eurov se za prekršek iz prvega odstavka tega člena kaznuje posameznik.

(5) Kadar je prekršek iz prvega odstavka tega člena posebno hud zaradi višine povzročene škode oziroma višine pridobljene protipravne premoženjske koristi ali zaradi storilčevega naklepa oziroma njegovega namena koristoljubnosti, se ponudnik posredniških storitev, ki je pravna oseba, samostojni podjetnik posameznik ali posameznik, ki samostojno opravlja dejavnost, kaznuje z globo v višini do šest odstotkov letnega svetovnega prometa ponudnika posredniških storitev.

(6) Z globo od 5.000 do 30.000 eurov se za prekršek iz prejšnjega odstavka kaznuje tudi odgovorna oseba pravne osebe, odgovorna oseba samostojnega podjetnika posameznika oziroma posameznika, ki samostojno opravlja dejavnost podjetnika.

(7) Z globo od 1.000 do 15.000 eurov se za prekršek iz petega odstavka tega člena kaznuje posameznik.

(8) Letni svetovni promet iz petega odstavka tega člena se določi glede na zadnje razpoložljive računovodske izkaze, ki jih je odobril pristojni organ družbe, oziroma glede na skupni letni promet ali ustrezne vrste prihodka, ki izhaja iz zadnje razpoložljive konsolidirane letne bilance, ki jo je odobril pristojni organ matične družbe, če pravna oseba pripravi konsolidirane računovodske izkaze na podlagi zakona, ki ureja gospodarske družbe, pri čemer se upošteva višji znesek.

21. člen

(prekršek nesodelovanja v postopku nadzora)

(1) Z globo od 500 do 15.000 eurov se za prekršek kaznuje pravna oseba, z globo od 20.000 do 50.000 eurov pa pravna oseba, ki se po zakonu, ki ureja gospodarske družbe, šteje za srednjo ali veliko gospodarsko družbo, ki kot ponudnik posredniških storitev:

– pooblaščenim osebam agencije predloži nepravilne, nepopolne in zavajajoče informacije (drugi stavek drugega odstavka 52. člena Uredbe 2022/2065/EU),

– na zahtevo pooblaščenih oseb agencije in v roku, ki ga določi pooblaščen oseb agencije, ne da pisnega pojasnila, dokumentacije in izjave v zvezi s predmetom nadzora (29. člen Zakona o inšpekcijskem nadzoru, Uradni list RS, št. 43/07 – uradno prečiščeno besedilo in 40/14; v nadaljnjem besedilu: ZIN),

– na zahtevo pooblaščenih oseb agencije ali v roku, ki ga določi pooblaščen oseb agencije, ne popravi nepravilnih, nepopolnih ali zavajajočih informacij (drugi stavek drugega odstavka 52. člena Uredbe 2022/2065/EU),

– ne omogoči pooblaščenim osebam agencije, da ta nemoteno opravlja naloge inšpekcijskega nadzora (23. člen ZIN).

(2) Z globo od 500 do 15.000 eurov se za prekršek iz prejšnjega odstavka kaznuje samostojni podjetnik posameznik ali posameznik, ki samostojno opravlja dejavnost.

(3) Z globo od 200 do 2.000 eurov se za prekršek iz prvega odstavka tega člena kaznuje odgovorna oseba pravne osebe, odgovorna oseba samostojnega podjetnika posameznika oziroma posameznika, ki samostojno opravlja dejavnost.

(4) Z globo od 250 do 3.000 eurov se za prekršek iz prvega odstavka tega člena kaznuje posameznik.

(5) Kadar je prekršek iz prvega odstavka tega člena posebno hud zaradi višine povzročene škode oziroma višine pridobljene protipravne premoženjske koristi ali zaradi storilčevega naklepa oziroma njegovega namena koristoljubnosti, se ponudnik posredniških storitev, ki je pravna oseba, samostojni podjetnik posameznik ali posameznik, ki samostojno opravlja dejavnost, kaznuje z globo v višini do enega odstotka letnega prihodka ali svetovnega prometa ponudnika posredniških storitev ali osebe v predhodnem poslovnem letu.

(6) Z globo od 3.000 do 20.000 eurov se za prekršek iz prejšnjega odstavka kaznuje tudi odgovorna oseba pravne osebe, odgovorna oseba samostojnega podjetnika posameznika oziroma posameznika, ki samostojno opravlja dejavnost podjetnika.

(7) Z globo od 500 do 5.000 eurov se za prekršek iz petega odstavka tega člena kaznuje posameznik.

(8) Letni prihodek ali svetovni promet iz prejšnjega odstavka se določi glede na zadnje razpoložljive računovodske izkaze, ki jih je odobril pristojni organ družbe, oziroma glede na skupni letni promet ali ustrezne vrste prihodka, ki izhaja iz zadnje razpoložljive konsolidirane letne bilance, ki jo je odobril pristojni organ matične družbe, če pravna oseba pripravi konsolidirane računovodske izkaze na podlagi zakona, ki ureja gospodarske družbe, pri čemer se upošteva višji znesek.

22. člen

(višina globe v hitrem prekrškovnem postopku)

Za prekrške iz tega zakona se sme v hitrem postopku izreči globa tudi v znesku, ki je višji od najnižje predpisane globe, določene s tem zakonom.

23. člen

(uporaba določb o prekrških)

Višine in razponi glob, ki so določeni v 20. in 21. členu tega zakona, veljajo in se uporabljajo ne glede na določbe zakona, ki ureja prekrške.

PREHODNA IN KONČNI DOLOČBI

24. člen

(uskladitev podzakonskih aktov)

(1) Vlada v dveh mesecih od uveljavitve tega zakona uskladi Sklep o ustanovitvi Agencije za komunikacijska omrežja in storitve Republike Slovenije (Uradni list RS, št. 41/13 in 66/17) z določbami tega zakona.

(2) Agencija v treh mesecih od uveljavitve tega zakona uskladi Statut Agencije Republike Slovenije za komunikacijska omrežja in storitve Republike Slovenije (Uradni list RS, št. 43/18) z določbami tega zakona.

25. člen

(prenehanje veljavnosti določb Zakona o elektronskem poslovanju na trgu)

Z dnem uveljavitve tega zakona prenehajo veljati 8., 9., 10. in 11. člen Zakona o elektronskem poslovanju na trgu (Uradni list RS, št. 61/06, 45/08 – ZArbit, 79/09, 19/15, 189/21 – ZDU-1M in 18/23 – ZDU-10).

26. člen

(začetek veljavnosti)

Ta zakon začne veljati osmi dan po objavi v Uradnem listu Republike Slovenije.

Št. 001-02/24-1/21

Ljubljana, dne 26. marca 2024

EPA 1294-IX

Državni zbor
Republike Slovenije
mag. Urška Klakočar Zupančič
predsednica

827. Zakon o spremembah in dopolnitvi Zakona o spodbujanju digitalne vključenosti (ZSDV-B)

Na podlagi druge alineje prvega odstavka 107. člena in prvega odstavka 91. člena Ustave Republike Slovenije izdajam

U K A Z

o razglasitvi Zakona o spremembah in dopolnitvi Zakona o spodbujanju digitalne vključenosti (ZSDV-B)

Razglašam Zakon o spremembah in dopolnitvi Zakona o spodbujanju digitalne vključenosti (ZSDV-B), ki ga je sprejel Državni zbor Republike Slovenije na seji dne 26. marca 2024.

Št. 003-02-1/2024-46

Ljubljana, dne 3. aprila 2024

Nataša Pirc Musar
predsednica
Republike Slovenije

Z A K O N
O SPREMEMBAH IN DOPOLNITVI ZAKONA
O SPODBUJANJU DIGITALNE VKLJUČENOSTI
(ZSDV-B)

1. člen

V Zakonu o spodbujanju digitalne vključenosti (Uradni list RS, št. 35/22 in 40/23) se 23.a člen spremeni tako, da se glasi:

»23.a člen

(mehanizem za zagotavljanje dostopa
do računalniške opreme)

(1) Republika Slovenija zagotavlja mehanizem, ki omogoča izposojno računalniške opreme državljanom Republike Slovenije s stalnim prebivališčem v Republiki Sloveniji, tujcem, ki imajo dovoljenje za stalno prebivanje v Republiki Sloveniji, in osebam, ki jim je priznana mednarodna zaščita, ter njihovim družinskim članom, ki so na podlagi pravice do združitve družine pridobili dovoljenje za prebivanje v Republiki Sloveniji in imajo prijavljeno stalno oziroma začasno prebivališče v Republiki Sloveniji, iz naslednjih kategorij:

1. upravičenci do denarne socialne pomoči ali varstvenega dodatka po zakonu, ki ureja socialnovarstvene prejemke, upravičenci do otroškega dodatka do vključno šestega dohodkovnega razreda po zakonu, ki ureja starševsko varstvo in družinske prejemke, in zakonu, ki ureja uveljavljanje pravic iz javnih sredstev, upravičenci do državne štipendije po zakonu, ki ureja štipendiranje, in zakonu, ki ureja uveljavljanje pravic iz javnih sredstev,

2. otroci s posebnimi potrebami po zakonu, ki ureja usmerjanje otrok s posebnimi potrebami,

3. osebe s statusom invalida po zakonu, ki ureja socialno vključevanje invalidov, če niso upravičene do računalniške opreme v obliki tehničnega pripomočka na podlagi zakona, ki ureja izenačevanje možnosti invalidov, in invalidi I. kategorije invalidnosti po predpisih o pokojninskem in invalidskem zavarovanju, ki nimajo pravice do pokojnine,

4. upokojenci, ki prejemajo pokojnino, nižjo od zagotovljene pokojnine iz tretjega odstavka 39. člena Zakona o pokojninskem in invalidskem zavarovanju (Uradni list RS, št. 48/22 – uradno prečiščeno besedilo, 40/23 – ZČmiS-1, 78/23 – ZORR, 84/23 – ZDOsk-1, 125/23 – odl. US in 133/23).

(2) Vlada v načrtu iz 11. člena tega zakona na podlagi meril iz 9. člena tega zakona izmed kategorij iz prejšnjega odstavka določi ciljne skupine, ki se lahko prijavijo na javni poziv za dodelitev računalniške opreme v izposojno.

(3) Ne glede na določitev upravičencev iz 1. točke prvega odstavka tega člena je lahko računalniška oprema dodeljena le eni izmed oseb, ki se upoštevajo pri ugotavljanju materialnega položaja pri pravici do denarne socialne pomoči, varstvenega dodatka, otroškega dodatka ali državne štipendije.

(4) Mehanizem iz prvega odstavka tega člena se vzpostavi pri Javnem štipendijskem, razvojnem, invalidskem in preživninskem skladu Republike Slovenije (v nadaljnjem besedilu: javni sklad).

(5) Sredstva za izvajanje mehanizma iz prejšnjega odstavka se zagotavljajo v finančnem načrtu pristojnega organa.

(6) Ne glede na določbe zakona, ki ureja ravnanje s stvarnim premoženjem države in samoupravnih lokalnih skupnosti, državni organi delujejo računalniško opremo, katere knjigovodska vrednost je nič in je izločena iz uporabe, pred odsvojitvijo ali uničenjem predhodno ponudijo v brezplačno pridobitev javnemu skladu. Samoupravne lokalne skupnosti delujejo računalniško opremo, katere knjigovodska vrednost je nič in je izločena iz uporabe, pred odsvojitvijo ali uničenjem lahko ponudijo v brezplačno pridobitev javnemu skladu.

(7) Za računalniško opremo iz prejšnjega odstavka se šteje namizni računalnik s pripadajočo opremo (monitor, tipkovnica, miška ipd.), prenosni računalnik, tablični računalnik, grafične kartice, bralno pisalni pomnilnik (RAM), brajeva vrsti-

ca, komunikator in ostala specializirana računalniška oprema, namenjena uporabnikom s posebnimi potrebami. Računalniki se javnemu skladu predajo brez notranjih in zunanjih diskov.

(8) Javni sklad v okviru upravljanja mehanizma iz četrtega odstavka tega člena zagotavlja tudi računalniško opremo, prilagojeno potrebam uporabnikov invalidov.

(9) Vlada podrobneje uredi upravljanje mehanizma iz četrtega odstavka tega člena, določi obdobje izposoje, ki ne sme biti krajše od dveh let in ne daljše od petih let, in uredi možnost podaljšanja izposoje oziroma dodelitve opreme v trajno last v skladu s tretjim odstavkom 23.c člena tega zakona. Vlada določi tudi količino in vrsto opreme, ki se dodeljuje v izposojno.«.

2. člen

23.c člen se spremeni tako, da se glasi:

»23.c člen

(dodelitev računalniške opreme)

(1) Javni sklad glede na razpoložljivo računalniško opremo za posamezno ciljno skupino, določeno v načrtu iz 11. člena tega zakona, objavi javni poziv za predložitev vlog za dodelitev računalniške opreme v izposojno.

(2) Če javni sklad v okviru posameznega javnega poziva prejme več vlog, kot je na voljo računalniške opreme, se ta dodeljuje glede na časovni vrstni red oddanih vlog.

(3) O dodelitvi računalniške opreme v izposojno na prvi stopnji odloča javni sklad. Javni sklad osebam, ki se prijavijo na javni poziv, računalniško opremo z odločbo dodeli v izposojno. Obdobje izposoje, določeno v odločbi, se lahko na predlog upravičenca podaljša. Če je po poteku obdobja izposoje knjigovodska vrednost opreme nič, se oprema po uradni dolžnosti dodeli v trajno last. O pritožbah zoper odločbe javnega sklada odloča ministrstvo, pristojno za socialne zadeve. V sporih zoper odločbe ministrstva odloča Upravno sodišče Republike Slovenije.

(4) Upravičenec, ki mu je računalniška oprema dodeljena v izposojno, mora z opremo ravnati s skrbnostjo dobrega gospodarja. Opreme ne sme izročiti v uporabo drugim osebam, uporablja jo lahko le za svoje potrebe in potrebe svojih družinskih članov. V primeru namernega poškodovanja ali uničenja opreme v času izposoje, javni sklad upravičencu z odločbo naloži odškodnino glede na ocenjeno vrednost opreme.

(5) Ne glede na zakon, ki ureja dohodnino, se od dohodkov iz naslova dodelitve računalniške opreme iz mehanizma za zagotavljanje dostopa do računalniške opreme ne plača dohodnina.«.

3. člen

Za 28. členom se doda nov 28.a člen, ki se glasi:

»28.a člen

(delovanje mehanizma za zagotavljanje dostopa
do računalniške opreme v letih 2024 in 2025)

(1) V letih 2024 in 2025 se lahko na javni poziv javnega sklada za dodelitev računalniške opreme v izposojno prijavijo osebe, katerih vsaj en otrok je vključen v osnovnošolsko izobraževanje in so kot upravičenci do otroškega dodatka uvrščene v prvi dohodkovni razred, kot ga opredeljuje zakon, ki ureja starševsko varstvo in družinske prejemke, in zakon, ki ureja uveljavljanje pravic iz javnih sredstev.

(2) Če po izteku javnega poziva iz prejšnjega odstavka pristojni organ še razpolaga z računalniško opremo, javni sklad javni poziv podaljša največ do porabe razpoložljive računalniške opreme.

(3) Če tudi po izteku javnega poziva iz prvega in drugega odstavka tega člena pristojni organ še razpolaga z računalniško opremo, javni sklad izvede nove javne pozive, in sicer tako, da se v okviru vsakokratnega nadaljnjega javnega poziva, ki se izvede na način in pod pogoji, določenimi v prvem in drugem odstavku tega člena, lahko prijavijo osebe, uvrščene v naslednji, višji dohodkovni razred za otroški dodatek, od drugega do vključno šestega dohodkovnega razreda.

(4) Javni sklad po tem členu računalniško opremo dodeli v izposojno za dve leti. Za dodelitev računalniške opreme se uporablja 23.c člen tega zakona.

(5) Logistične in strokovno-tehnične naloge mehanizma za zagotavljanje dostopa do računalniške opreme v letih 2024 in 2025 izvaja pristojni organ. Za namene iz tega odstavka javni sklad pristojnemu organu posreduje naslednje podatke: osebno ime, naslov prebivališča, EMŠO oseb, ki jim je bila v skladu s tem členom izdana odločba o dodelitvi računalniške opreme v izposojno, in številko izdane odločbe.«.

PREHODNE IN KONČNA DOLOČBA

4. člen

(javni poziv)

Javni sklad javni poziv iz prvega odstavka novega 28.a člena zakona objavi najpozneje do 30. aprila 2024.

5. člen

(podzakonski akt)

Vlada v šestih mesecih po uveljavitvi tega zakona izda predpis iz devetega odstavka spremenjenega 23.a člena zakona.

6. člen

(začetek veljavnosti)

Ta zakon začne veljati naslednji dan po objavi v Uradnem listu Republike Slovenije.

Št. 011-02/24-10/19

Ljubljana, dne 26. marca 2024

EPA 1319-IX

Državni zbor
Republike Slovenije
mag. Urška Klakočar Zupančič
predsednica

828. Zakon o spremembah in dopolnitvah Zakona o referendumu in o ljudski iniciativi (ZRLI-F)

Na podlagi druge alineje prvega odstavka 107. člena in prvega odstavka 91. člena Ustave Republike Slovenije izdajam

U K A Z

o razglasitvi Zakona o spremembah in dopolnitvah Zakona o referendumu in o ljudski iniciativi (ZRLI-F)

Razglašam Zakon o spremembah in dopolnitvah Zakona o referendumu in o ljudski iniciativi (ZRLI-F), ki ga je sprejel Državni zbor Republike Slovenije na seji dne 26. marca 2024.

Št. 003-02-1/2024-44

Ljubljana, dne 3. aprila 2024

Nataša Pirc Musar
predsednica
Republike Slovenije

Z A K O N

O SPREMENBAH IN DOPOLNITVAH ZAKONA O REFERENDUMU IN O LJUDSKI INICIATIVI (ZRLI-F)

1. člen

V Zakonu o referendumu in o ljudski iniciativi (Uradni list RS, št. 26/07 – uradno prečiščeno besedilo, 6/18 – odl. US in

52/20) se v 6. členu na koncu prvega odstavka doda besedilo »Število vseh volivcev se ugotavlja od števila volivcev, vpisanih v evidenco volilne pravice na dan glasovanja na referendumu. Ta podatek iz evidence volilne pravice ugotovi ministrstvo, pristojno za vodenje evidence volilne pravice, osmi dan po dnevu glasovanja na referendumu in ga v 48 urah posreduje Državni volilni komisiji.«.

Drugi odstavek se spremeni tako, da se glasi:

»Državna volilna komisija na podlagi podatkov ministrstva, pristojnega za evidenco volilne pravice, najpozneje devet dni pred dnem glasovanja v informativne namene na svojih spletnih straneh objavi število volilnih upravičencev v volilnih imenikih, sestavljenih v skladu z zakonom, ki ureja evidenco volilne pravice.«.

2. člen

V 9. členu se beseda »potrditvi« nadomesti z besedo »uveljavitvi«.

3. člen

11. člen se spremeni tako, da se glasi:

»11. člen

Postopek za razpis referendumu se začne na podlagi pobude volivcem za vložitev zahteve za razpis referendumu (v nadaljnjem besedilu: pobuda), ki jo lahko vložijo vsaki volivec, politična stranka ali drugo združenje volivcev (v nadaljnjem besedilu: predlagatelj referendumu). Predlagatelja referendumu v celotnem postopku razpisa referendumu in v postopku varstva pravice glasovanja na referendumu zastopa predstavnik, to je prvopodpisani na seznamu podpisnikov pobude (v nadaljnjem besedilu: predstavnik predlagatelja referendumu). Če je predstavnik predlagatelja referendumu odsoten ali zadržan, lahko za zastopanje pooblasti drugopodpisanega na seznamu podpisnikov pobude, ki v tem primeru opravlja naloge predstavnika predlagatelja referendumu. Drugopodpisani na seznamu podpisnikov pobude lahko zastopa predlagatelja referendumu tudi brez pooblastila prvopodpisanega, kadar prvopodpisani pooblastila iz upravičenih razlogov ne more dati ali če je nedosegljiv.

Pobuda mora biti podprta s podpisi najmanj dva tisoč petsto volivcev. Volivec lahko da podporo posamezni pobudi le enkrat. Podpora volivca pobudi je nepreklicna. Podpore pobudi morajo biti zbrane na seznamu, na katerem je na vsakem listu seznama navedeno osebno ime oziroma naziv predlagatelja referendumu, referendumsko vprašanje in zakon, na katerega se zbiranje podpisov za podporo pobudi nanaša. Podpisnike na posameznem listu seznama se oštevilči. Seznam podpor vsebuje naslednje osebne podatke podpisnikov: osebno ime in EMŠO, lastnoročni podpis ter datum podpisovanja seznama. Na seznamu ni dovoljeno zbirati drugih osebnih podatkov.

Pobuda vsebuje referendumsko vprašanje v skladu s 16.c členom tega zakona in podatke o predlagatelju referendumu v skladu z 12. členom tega zakona. Pobudi se priloži izvornik seznama podpor iz prejšnjega odstavka. Pobuda se vložijo najpozneje sedmi dan po sprejetju zakona pri pristojni službi državnega zbora.

Predsednik državnega zbora pošlje kopijo seznama podpor ministrstvu, pristojnemu za vodenje evidence volilne pravice, ki najpozneje v dveh delovnih dneh po prejemu preveri pravilnost navedbe osebnih podatkov na seznamu in volilno pravico podpisnikov. Če se istočasno v preverjanje posreduje več seznama podpor, se za vsak dodaten seznam rok za preverjanje podaljša za dodatna dva delovna dneva. V številu podpisnikov ne upošteva podpisnikov, katerih osebni podatki na seznamu niso navedeni tako, da bi omogočali enolično identifikacijo, in tistih, ki nimajo volilne pravice. Če je pobuda na seznamu podprla več kot dva tisoč petsto podpisnikov, ministrstvo, pristojno za vodenje evidence volilne pravice, preverjanje zaključijo po ugotovitvi, da ima dva tisoč petsto podpisnikov volilno pravico in ostalih podpisnikov ne preverja.

Ministrstvo, pristojno za vodenje evidence volilne pravice, o številu podpisnikov z volilno pravico obvesti predlagatelja referendumu in predsednika državnega zbora. Prejeto kopijo seznama vrne državnemu zboru, izdela kopijo preverjenega dela seznama in jo v skladu s predpisi o upravnem poslovanju vloži v spis, hrani dve leti, nato pa uniči.

Zahtevo za razpis referendumu (v nadaljnjem besedilu: zahteva) lahko vloži predlagatelj referendumu pod pogojem, da je bila predhodno vložena pobuda v skladu s tem zakonom. Zahteva mora biti podprta s podpisi najmanj štirideset tisoč volivcev. Rok za zbiranje podpisov volivcev za podporo zahtevi je petintrideset dni. Zahteva vsebuje referendumsko vprašanje v skladu s 16.c členom tega zakona in podatke o predlagatelju referendumu v skladu z 12. členom tega zakona. Zahtevi se priloži potrdilo o skupnem številu podpor v evidenci volilne pravice iz tretjega odstavka a16.c člena tega zakona.

Zahteva se vloži najpozneje sedmi dan po preteku roka za zbiranje podpisov volivcev za podporo zahtevi pri pristojni službi državnega zbora.

Rok za vložitev pobude in zahteve se izteče ob 16. uri na zadnji dan roka iz tretjega odstavka tega člena oziroma sedmega odstavka tega člena. Pobuda in zahteva morata biti pisni, naslovljeni na predsednika državnega zbora in vloženi osebno s strani predstavnika predlagatelja referendumu pri pristojni službi državnega zbora.

Če je vložena pobuda v skladu s tretjim odstavkom tega člena, državni zbor zakona ne pošlje v razglasitev do poteka roka za vložitev zahteve iz sedmega odstavka tega člena. Če zahteva v tem roku ni vložena, pošlje državni zbor zakon v razglasitev.

Predlagatelj referendumu lahko pobudo ali zahtevo umakne. Pobudo lahko umakne do vložitve zahteve, zahtevo pa do razpisa referendumu. V tem primeru pošlje državni zbor zakon v razglasitev.«.

4. člen

12. člen se spremeni tako, da se glasi:

»12. člen

V pobudi in zahtevi se navedejo osebno ime oziroma naziv, prebivališče oziroma sedež, telefon in elektronski naslov predlagatelja referendumu ter osebno ime, prebivališče, telefon in elektronski naslov prvopodpisanega in drugopodpisanega na seznamu podpisnikov pobude za razpis referendumu.

Zaradi zagotovitve preglednosti postopka izvedbe zakonodajnega referendumu so javno dostopni podatki o osebnem imenu oziroma nazivu, občini prebivališča oziroma sedeža predlagatelja referendumu ter podatki o osebnem imenu in občini prebivališča prvopodpisanega na seznamu podpisnikov pobude za razpis referendumu. Podatki so javno dostopni do objave odločitve iz 53.č člena tega zakona, kadar referendum ni izveden, pa do objave zakona, glede katerega so se izvajali postopki za razpis referendumu, v Uradnem listu Republike Slovenije.

Predsednik državnega zbora, pristojna služba državnega zbora in ministrstvo, pristojno za vodenje evidence volilne pravice, varujejo osebne podatke volivcev s seznama podpor podpisnikov iz drugega odstavka 11. člena tega zakona, razen podatkov o prvopodpisanem in drugopodpisanem na seznamu, kot zaupne.«

5. člen

12.a člen se črta.

6. člen

13. člen se spremeni tako, da se glasi:

»13. člen

Če državni zbor na podlagi zahteve državnega sveta zakon ob ponovnem odločanju ponovno sprejme, se rok sedmih dni za vložitev pobude iz tretjega odstavka 11. člena tega zakona

na šteje od dneva sprejetja zakona pri ponovnem odločanju. V tem primeru se upoštevajo tudi že zbrani podpisi, s katerimi je bila podprta pobuda pred ponovnim odločanjem o zakonu. Če je bila pobuda že vložena, je v tem primeru ni treba ponovno vložiti.«.

7. člen

14., 15. in 16. člen se črtajo.

8. člen

16.a člen se spremeni tako, da se glasi:

»16.a člen

Če je pobuda vložena v skladu z zakonom, predsednik državnega zbora v sedmih dneh po njenem prejemu obvesti o dani pobudi ministrstvo, pristojno za vodenje evidence volilne pravice, in določi koledarski rok, v katerem se zbirajo podpisi volivcev za podporo zahtevi za razpis referendumu. Če je v skladu z zakonom vloženih več pobud, se za vsako določi koledarski rok, v katerem se zbirajo podpisi volivcev za podporo zahtevi za razpis referendumu. Predsednik državnega zbora o določitvi koledarskega roka obvesti predlagatelja referendumu. Če bi koledarski rok, v katerem se zbirajo podpisi volivcev za podporo zahtevi za razpis referendumu, v celoti ali deloma padel v čas med 15. julijem in 31. avgustom, predsednik državnega zbora določi koledarski rok, ki začne teči 1. septembra. Če bi koledarski rok za zbiranje podpisov v celoti ali deloma padel v čas med 25. decembrom in 2. januarjem, predsednik državnega zbora na zahtevo predlagatelja referendumu določi koledarski rok, ki začne teči 3. januarja.

Pristojna služba državnega zbora najpozneje dan pred dnem, ko začne teči rok za zbiranje podpisov volivcev za podporo zahtevi za razpis referendumu, objavi oznako zahteve za razpis referendumu in koledarski rok, v katerem se zbirajo podpisi volivcev za podporo zahtevi, v medijih.«

9. člen

16.b člen se spremeni tako, da se glasi:

»16.b člen

Volivec lahko da podporo posamezni zahtevi le enkrat. Volivec da podporo zahtevi tako, da lastnoročno podpiše podporo, na kateri so navedeni zahteva za razpis referendumu, na katero se nanaša, in osebni podatki volivca (osebno ime, datum rojstva in stalno oziroma začasno prebivališče). Podpora volivca zahtevi je nepreklicna.

Volivec da svojo podporo zahtevi osebno pred uradno osebo upravne enote, ne glede na kraj stalnega prebivališča, s podpisom tako, da se volivčev podpis zajame z uporabo digitalne podpisne naprave. Volivec uradni osebi predloži veljaven uradni identifikacijski dokument, na podlagi katerega uradna oseba preveri njegovo identiteto in volilno pravico. Če uradna oseba ugotovi, da so izpolnjeni zakonski pogoji za veljavno oddajo podpore zahtevi, podatke o podpori vnese v evidenco volilne pravice. Volivec lahko da podporo zahtevi v času, ko teče rok za zbiranje podpisov, v poslovnem času na vseh upravnih enotah in krajevnih uradih upravnih enot.

Volivec lahko da podporo zahtevi tudi prek državnega portala eUprava z naprednim elektronskim podpisom, ki temelji na kvalificiranem potrdilu za elektronski podpis. Volivec se v državni portal eUprava prijavi z uporabo sredstva elektronske identifikacije najmanj srednje ravni zanesljivosti, kot jo določa zakon, ki ureja elektronsko identifikacijo in storitve zaupanja. Prek državnega portala eUprava se elektronsko podpisana vloga za oddajo podpore posreduje upravni enoti. Če so izpolnjeni zakonski pogoji za veljavno oddajo podpore zahtevi, se podatke o podpori vnese v evidenco volilne pravice, o čemer se obvesti podpisnika. Če podpisnik ne izpolnjuje z zakonom določenih pogojev, se podpore ne vnese v evidenco volilne pravice in se o tem obvesti podpisnika. Vloga za oddajo podpore se na upravni enoti evidentira v dokumentarni sistem v

skladu s predpisi o upravnem poslovanju. Po zaključku roka za zbiranje podpisov za podporo zahtevi se dostop do vlog onemogoči in se jih hrani dve leti, nato pa briše. Dostop do vlog je dovoljen pristojnim državnim organom zaradi preiskovanja storitve kaznivega dejanja, katerega storilec se preganja po uradni dolžnosti, ali na zahtevo sodišča.

Osebe, ki so med tekom roka za zbiranje podpisov v bolnišnici, socialnovarstvenem zavodu, ki opravlja institucionalno varstvo, priporu, zavodu za prestajanje kazni zapora, vzgojnem zavodu, prevzgojnem domu ali zavodu za usposabljanje, lahko svojo podporo zahtevi tako, da njihov podpis na predpisanem obrazcu podpore potrdi oseba, ki jo za potrjevanje identitete volivcev določi odgovorna oseba te institucije.

Osebe, ki med tekom roka za zbiranje podpisov stalno ali začasno prebivajo v tujini, lahko svojo podporo zahtevi tako, da njihov podpis na predpisanem obrazcu podpore potrdi uradna oseba diplomatsko-konzularnega predstavništva Republike Slovenije v tujini ali oseba, ki jo za potrjevanje identitete volivcev določi ministrstvo, pristojno za zunanje zadeve. Podpis oseb, ki med tekom roka za zbiranje podpisov kot pripadniki Slovenske vojske v tujini opravljajo vojaško službo in jim podpisa na predpisanem obrazcu podpore ni mogoče potrditi v skladu s tem odstavkom, lahko potrdi pristojni poveljnik.

Osebe, ki imajo v Republiki Sloveniji prijavljeno stalno ali začasno prebivališče in zaradi daljše hude bolezni ali invalidnosti ne morejo na upravno enoto in ne prebivajo v institucijah iz četrtega odstavka tega člena, lahko svojo podporo zahtevi tako, da na predpisanem obrazcu podpore pred uradno osebo pristojnega organa, ki takšne osebe obišče na domu najpozneje tri dni pred iztekom roka za zbiranje podpisov podpore zahtevi. Uradna oseba pristojnega organa poskrbi tudi za vnos podatkov o podpori v evidenco volilne pravice.

Potrditev podpisa podpore na obrazcu iz četrtega in petega odstavka tega člena ali obisk uradne osebe iz šestega odstavka tega člena se lahko zahteva najpozneje sedem dni pred potekom roka za zbiranje podpisov podpore zahtevi.

Če je podpora zahtevi dana na način iz četrtega ali petega odstavka tega člena, mora volivec podpisan in potrjen obrazec podpore posredovati upravni enoti, ne glede na kraj stalnega prebivališča. Volivec lahko posreduje podpisan in potrjen obrazec podpore tudi predlagatelju referendumu, ki mora pred vložitvijo zahteve poskrbeti, da se podatki o podpori vnesejo v evidenco volilne pravice. Uradna oseba upravne enote vnese podatke o podpori v evidenco volilne pravice, če obrazec podpore prejme najpozneje zadnji dan roka za zbiranje podpisov podpore zahtevi.

Če podpore zahtevi ni mogoče dati na način oddaje z uporabo digitalne podpisne naprave iz drugega odstavka tega člena, se volivcu na upravni enoti omogoči oddaja podpore na predpisanem obrazcu podpore. Če so izpolnjeni zakonski pogoji za veljavno oddajo podpore zahtevi, se podatke o podpori vnese v evidenco volilne pravice.

Če je podpora zahtevi dana na način iz četrtega, petega, šestega ali devetega odstavka tega člena, upravna enota prejet obrazec ob vnosu podatkov o podpori shrani v evidenco volilne pravice, original pa vloži v spis v skladu s predpisi o upravnem poslovanju. Po zaključku roka za zbiranje podpisov za podporo zahtevi se dostop do dokumenta onemogoči in se ga hrani dve leti, nato pa uniči. Dostop do dokumentov je dovoljen pristojnim državnim organom zaradi preiskovanja storitve kaznivega dejanja, katerega storilec se preganja po uradni dolžnosti, ali na zahtevo sodišča.

Obrazec iz četrtega, petega, šestega in devetega odstavka tega člena predpiše minister, pristojen za evidenco volilne pravice.«

10. člen

Za 16.b členom se doda nov a16.c člen, ki se glasi:

»a16.c člen

V evidenco volilne pravice se pri volivcu vnesejo in zbirajo naslednji podatki:

– zakon, na katerega se podpora pobudi nanaša, podatek o osebnem imenu oziroma nazivu predlagatelja referendumu

in datum, ko je bila pobuda vložena, ter oznako in datum preverjanja podpor pobudi;

– zakon, na katerega se podpora zahtevi nanaša, podatek o osebnem imenu oziroma nazivu predlagatelja referendumu, oznaka in datum pričetka in zaključka zbiranja podpor;

– podpis volivca v podporo zahtevi, razen v primerih iz četrtega, petega, šestega ali devetega odstavka 16.b člena tega zakona, ko se v evidenco volilne pravice vnese podpisan obrazec podpore;

– datum vnosa podatkov o podpori, pobudi oziroma zahtevi v evidenco volilne pravice ter pristojni organ vnosa in uradna oseba, ki je izvedla vnos.

Podatki iz prejšnjega odstavka se lahko iz evidence volilne pravice posredujejo na zahtevo volivca, ki lahko pridobi le podatek, ki se vodi o njem, ali na zahtevo sodišča.

Ministrstvo, pristojno za vodenje evidence volilne pravice, na zahtevo predlagatelja referendumu in v skladu z dogovorom s predlagateljem referendumu, vendar ne več kot enkrat dnevno, sporoča predlagatelju referendumu število podpor, vnesenih v evidenco volilne pravice, po posameznih upravnih enotah in število podpor, oddanih prek državnega portala eUprava. Najpozneje četrty dan po poteku roka za zbiranje podpisov volivcev za podporo zahtevi ministrstvo, pristojno za evidenco volilne pravice, predlagatelju referendumu izda potrdilo o skupnem številu podpor v evidenci volilne pravice ter hkrati o tem obvesti državni zbor.

Podatki iz prvega odstavka tega člena se po poteku petnajstih dni od datuma zadnjega dneva preverjanja podpor pobudi oziroma od zaključka roka za zbiranje podpisov za podporo zahtevi blokirajo in se nato hranijo še pet let, potem pa brišejo. Dostop do blokiranih podatkov je dovoljen pristojnim državnim organom zaradi preiskovanja storitve kaznivega dejanja, katerega storilec se preganja po uradni dolžnosti, ali na zahtevo sodišča.«

11. člen

16.c člen se spremeni tako, da se glasi:

»16.c člen

Pobuda in zahteva vsebujeta referendumsko vprašanje, ki se glasi: »Ali ste za to, da se uveljavi zakon ... (navesti naslov zakona), ki ga je sprejel državni zbor na seji dne ...?«.

12. člen

V 21. členu se v drugem odstavku beseda »pobudnik« obakrat nadomesti z besedama »predlagatelj referendumu«.

13. člen

V 21.a členu se v četrtem odstavku beseda »pobudnika« nadomesti z besedama »predlagatelja referendumu«.

Za petim odstavkom se doda nov šesti odstavek, ki se glasi:

»Ko vlada pošlje predlog zakona in predlog sklepa o nedopustnosti referendumu iz prvega odstavka tega člena v obravnavo državnemu zboru, ju hkrati pošlje tudi državnemu svetu.«

14. člen

23. člen se spremeni tako, da se glasi:

»23. člen

Zakon je na referendumu zavržen, če proti njemu glasuje večina volivcev, ki so veljavno glasovali, pod pogojem, da proti zakonu glasuje najmanj petina vseh volivcev. Število vseh volivcev se ugotavlja od števila volivcev, vpisanih v evidenco volilne pravice na dan glasovanja na referendumu. Ta podatek iz evidence volilne pravice ugotovi ministrstvo, pristojno za vodenje evidence volilne pravice, osmi dan po dnevu glasovanja na referendumu in ga v 48 urah posreduje Državni volilni komisiji.

Državna volilna komisija na podlagi podatkov ministrstva, pristojnega za evidenco volilne pravice, najkasneje devet dni

pred dnevom glasovanja v informativne namene na svoji spletni strani objavi število volilnih upravičencev v volilnih imenikih, sestavljenih v skladu z zakonom, ki ureja evidenco volilne pravice.«.

15. člen

V 24.a členu se besedilo »je bil potrjen« nadomesti z besedilom »ni bil zavržen«, besedilo »53.b člena« pa z besedilom »53.č člena«.

16. člen

V 34. členu se prvi in drugi odstavek spremenita tako, da se glasita:

»Najpozneje petnajst dni pred dnevom glasovanja se akt o razpisu referendumu objavi na način, ki ga določi Državna volilna komisija. Besedilo akta, o katerem se odloča na referendumu, se objavi tudi na spletnih straneh državnega zbora. Če je akt, o katerem se odloča na referendumu, zakon o spremembah oziroma dopolnitvah zakona, se na spletnih straneh državnega zbora objavi tudi prečiščeno besedilo zakona z vidno označenimi spremembami in dopolnitvami, ki ga pripravi pristojna služba državnega zbora.

Za objavo akta o razpisu referendumu skrbi Državna volilna komisija.«.

17. člen

V 49. členu se v prvem odstavku pika na koncu osme alineje nadomesti z vejico in za njo doda nova deveta alineja, ki se glasi:

»– delež volivcev, ki so se udeležili glasovanja na referendumu, od vseh volivcev, ki so na dan glasovanja vpisani v evidenco volilne pravice, kadar se ugotavlja izid referendumu o spremembi ustave, oziroma delež volivcev, ki so glasovali proti uveljavitvi zakona, od vseh volivcev, ki so na dan glasovanja na referendumu vpisani v evidenco volilne pravice, kadar se ugotavlja izid zakonodajnega referendumu.«.

18. člen

50. člen se spremeni tako, da se glasi:

»50. člen

Državna volilna komisija sprejme akt o izidu glasovanja na referendumu in o izidu referendumu in ga objavi v Uradnem listu Republike Slovenije.«.

19. člen

51. člen se spremeni tako, da se glasi:

»51. člen

Vsak volivec lahko v desetih dneh po izvedbi referendumu vložijo ugovor pri Državni volilni komisiji.

Ugovor iz prejšnjega odstavka se lahko vložijo zaradi nepravilnosti pri izvajanju opravil volilnih organov na referendumu, razen nepravilnosti, ki so nastale pri delu Državne volilne komisije, ali nepravilnosti v referendumski kampanji oziroma v zvezi z njenim financiranjem ali nepravilnosti, ki so po svoji naravi v temeljih prizadele poštenost referendumskega postopka.

Zatrjevane nepravilnosti v ugovoru morajo biti natančno in konkretno opisane. Če se v ugovoru zatrjuje, da je pri izvajanju opravil volilnih organov prišlo do nepravilnosti, ki so ali bi lahko privedle do nasprotnega končnega izida referendumu, mora biti v ugovoru opisan tudi vpliv nepravilnosti na končni izid referendumu. Če je ugovor nepopoln ali nerazumljiv, Državna volilna komisija vlagatelja takoj pozove, da ugovor v treh dneh dopolni oziroma popravi. Vročitev poziva se opravi v skladu z zakonom, ki ureja pravdni postopek. Če vlagatelj ugovora poziva ne prevzame v treh dneh od dneva elektronske odpreme oziroma od poskusa vročitve v fizični obliki, velja vročitev za opravljeno s potekom tega roka. Če vlagatelj ugovora v danem roku ne dopolni oziroma popravi, se ugovor zavrže.

Če Državna volilna komisija izve za nepravilnosti iz drugega odstavka tega člena na drug način, kot je določeno v

drugem odstavku tega člena, po uradni dolžnosti ugotovi obstoj teh nepravilnosti.

Državna volilna komisija se do zatrjevanih nepravilnosti iz ugovorov in do nepravilnosti, ugotovljenih po uradni dolžnosti, opredeli v aktu iz 50. člena tega zakona, v katerem navede tudi ugovore, ki so bili zavrženi. Pri tem navede osebno ime in kraj prebivališča vlagatelja ugovora in opredelitev do nepravilnosti iz ugovorov, ki so bili obravnavani, in do nepravilnosti, ugotovljenih po uradni dolžnosti, vključno z načinom njihove odprave. Šteje se, da je z objavo akta iz 50. člena tega zakona v Uradnem listu Republike Slovenije opravljena vročitev odločitve Državne volilne komisije vlagateljem ugovora iz tega člena.

Če Državna volilna komisija na podlagi ugovora ali po uradni dolžnosti ugotovi obstoj nepravilnosti iz drugega odstavka tega člena, jih odpravi oziroma njihovo odpravo zahteva od volilnih organov. Volilni organi morajo nepravilnosti odpraviti nemudoma oziroma najpozneje v treh dneh od prejema zahteve. Če je volilni organ napačno ugotovil izid glasovanja, lahko Državna volilna komisija sama ugotovi izid glasovanja.

Če nepravilnosti iz drugega odstavka tega člena ni mogoče odpraviti, so pa takšne, da so ali bi lahko privedle do nasprotnega končnega izida referendumu, Državna volilna komisija s sklepom delno ali v celoti razveljavi glasovanje, na katerem je prišlo do nepravilnosti, odredi in določi datum ponovnega glasovanja, upoštevajoč s tem zakonom določene roke za izvedbo glasovanja na referendumu. Sklep se objavi v Uradnem listu Republike Slovenije.

Pri odločanju na podlagi prejšnjega odstavka Državna volilna komisija upošteva vse, kar vpliva ali bi lahko vplivalo na izid glasovanja, predvsem pa naravo in težo nepravilnosti, volilno udeležbo in razliko v glasovih za in proti.

Zoper sklep Državne volilne komisije o razveljavitvi glasovanja iz sedmega odstavka tega člena je mogoče vložiti tožbo v skladu s tretjim odstavkom 52. člena tega zakona.«.

20. člen

52. člen se spremeni tako, da se glasi:

»52. člen

Vlagatelj ugovora iz 51. člena tega zakona lahko v petnajstih dneh po objavi akta iz 50. člena tega zakona v Uradnem listu Republike Slovenije vložijo tožbo na Vrhovno sodišče Republike Slovenije (v nadaljnjem besedilu: vrhovno sodišče). Tožbo lahko vložijo zaradi nepravilnosti iz drugega odstavka 51. člena tega zakona, ki jih Državna volilna komisija ni ugotovila ali niso bile odpravljene.

Ne glede na prejšnji odstavek lahko v petnajstih dneh po objavi akta iz 50. člena tega zakona v Uradnem listu Republike Slovenije zaradi nepravilnosti iz drugega odstavka 51. člena tega zakona vložijo tožbo na vrhovno sodišče tudi volivec, ki v tožbi izkaže, da je za nepravilnosti, ki bi jih bilo mogoče uveljavljati v ugovoru iz 51. člena tega zakona, izvedel šele po izteku roka za vložitev ugovora in da zanje pred iztekom roka za vložitev ugovora ni mogel vedeti.

Vsak volivec lahko v petnajstih dneh po objavi sklepa Državne volilne komisije o razveljavitvi glasovanja iz sedmega odstavka 51. člena tega zakona v Uradnem listu Republike Slovenije vložijo tožbo na vrhovno sodišče. Tožba se lahko vložijo zaradi kršitev tega zakona ali zaradi napačne ugotovitve dejanskega stanja. Tožba zadrži izvršitev sklepa Državne volilne komisije o razveljavitvi glasovanja iz sedmega odstavka 51. člena tega zakona.

Vsak volivec lahko v petnajstih dneh po objavi akta iz 50. člena tega zakona v Uradnem listu Republike Slovenije vložijo tožbo na vrhovno sodišče zaradi nepravilnosti, ki so nastale pri delu Državne volilne komisije, v referendumski kampanji oziroma v zvezi z njenim financiranjem ali zaradi nepravilnosti, ki so po svoji naravi v temeljih prizadele poštenost referendumskega postopka, niso pa nastale pri izvajanju opravil volilnih organov na referendumu.«.

21. člen

Za 52. členom se dodajo novi 52.a, 52.b in 52.c člen, ki se glasijo:

»52.a člen

V postopku pred vrhovnim sodiščem lahko stranka opravlja procesna dejanja samo po pooblaščenju, ki je odvetnik ali odvetniška družba, razen če je stranka sama odvetnik, Republika Slovenija oziroma državni organ pa samo po višjem državnem odvetniku.

Če tožba ni vložena po pooblaščenju, ki je oseba iz prejšnjega odstavka, vrhovno sodišče ravna v skladu s 53. členom tega zakona, preostalih vlog, ki niso vložene po pooblaščenju, ki je oseba iz prejšnjega odstavka, pa ne upošteva.

Če vloži tožbo volivec, ki ni predstavnik predlagatelja referendumu, jo vrhovno sodišče vroči tudi predstavniku predlagatelja referendumu, ki lahko v petnajstih dneh od vročitve tožbe vrhovnemu sodišču po pooblaščenju iz prvega odstavka tega člena pošlje izjavo, da želi sodelovati v postopku. Ta izjava vsebuje tudi opredelitev do tožbenih navedb. V tem primeru ima v postopku položaj stranke.

Rok za odgovor na tožbo je petnajst dni.

Ob vročitvi tožbe vrhovno sodišče opozori toženo stranko in predstavnika predlagatelja referendumu iz tretjega odstavka tega člena, da lahko odgovori na tožbo oziroma pošlje izjavo vrhovnemu sodišču o vstopu v postopek v 15 dneh od vročitve tožbe, o obveznosti opravljanja procesnih dejanj po pooblaščenju (prvi odstavek 52.a člena) in o pravnih posledicah kršitve te določbe (drugi odstavek 52.a člena), o obveznosti vlaganja vlog v elektronski obliki (drugi odstavek 52.b člena) in o pravnih posledicah kršitve te določbe (tretji odstavek 52.b člena) ter o obveznosti vročanja vlog neposredno med pooblaščenju strank, vključno s pravnimi posledicami kršitve te določbe (četrti odstavek 52.b člena).

Vsa dejstva in dokaze mora tožnik navesti oziroma predlagati v tožbi oziroma tožena stranka v odgovoru na tožbo, predstavnik predlagatelja referendumu iz tretjega odstavka tega člena pa v opredelitvi iz tretjega odstavka tega člena.

Ne glede na prejšnji odstavek se lahko nova dejstva in dokazi navajajo do konca naroka za glavno obravnavo, vendar le, če jih stranke brez svoje krivde niso mogle navesti v tožbi oziroma v odgovoru na tožbo oziroma v opredelitvi iz tretjega odstavka tega člena ali če njihova dopustitev po presoji sodišča ne bi zavlekla reševanja spora.

52.b člen

Tožba se vloži v elektronski obliki pri vrhovnem sodišču, vrhovno sodišče pa jo strankam v postopku vroči v fizični obliki.

Vloge strank se vlagajo in sodna pisanja vročajo v elektronski obliki v skladu z zakonom, ki ureja pravdni postopek, če ta zakon ne določa drugače.

Če tožba ni vložena v elektronski obliki, vrhovno sodišče ravna v skladu s 53. členom tega zakona, če ostale vloge niso vložene v elektronski obliki, pa jih ne upošteva.

Vloge se, razen v primeru iz prvega odstavka tega člena, vročajo neposredno med pooblaščenju strank v postopku. Če vloge niso vročene neposredno med pooblaščenju strank v postopku, jih vrhovno sodišče ne upošteva.

Vročitev vlog strank in sodnih pisanj velja za opravljeno z dnem, ko naslovnik prevzame elektronsko ali fizično pisanje. Če vloge oziroma pisanja ne prevzame v treh dneh od dneva elektronske odpreme oziroma od poskusa vročitve v fizični obliki, velja vročitev za opravljeno s potekom tega roka.

Vrhovno sodišče takoj obvesti državni zbor o vloženi tožbi in mu pošlje vse svoje odločbe, s katerimi se postopek konča.

52.c člen

Vrhovno sodišče odloča v senatu treh sodnikov.

Odločanje vrhovnega sodišča v skladu s tem poglavjem je nujna zadeva.

Vrhovno sodišče odloči o tožbi po izvedeni glavni obravnavi najkasneje v 30 dneh od prejema odgovora na tožbo ali izteka roka za odgovor na tožbo.

Če ni v tem zakonu drugače določeno, vrhovno sodišče odloča ob smiselni uporabi zakona, ki ureja upravni spor.«.

22. člen

53. člen se spremeni tako, da se glasi:

»53. člen

Vrhovno sodišče tožbo s sklepom zavrže, če:

- je vložena prepozno ali prezgodaj,
- je nepopolna ali nerazumljiva,
- je ne vloži upravičena oseba,
- ni vložena po pooblaščenju, ki je oseba iz prvega odstavka 52.a člena tega zakona,
- ni vložena v elektronski obliki v skladu z 52.b členom tega zakona,
- tožnik ob vložitvi tožbe ne izkaže, da je v tožbi zatrjevanje nepravilnosti, ki bi jih bilo mogoče uveljavljati v ugovoru iz 51. člena tega zakona, neuspešno uveljavljal že v ugovoru pred Državno volilno komisijo, razen v primeru iz drugega odstavka 52. člena tega zakona.

Pred zavrženjem tožbe, razen v primeru iz prve in tretje alineje prejšnjega odstavka, vrhovno sodišče zahteva od tožnika, naj v treh dneh od vročitve zahteve odpravi pomanjkljivosti, ki so razlog za zavrženje tožbe.

Vrhovno sodišče zahtevo iz prejšnjega odstavka vroči tožniku v elektronski obliki, če to glede na naravo pomanjkljivosti ni mogoče, pa mu jo vroči v fizični obliki. Vročanje se opravi v skladu z 52.b členom tega zakona.«.

23. člen

53.a člen se spremeni tako, da se glasi:

»53.a člen

Če vrhovno sodišče ne ugotovi nepravilnosti pri izvajanju opravi volilnih organov na referendumu ali nepravilnosti v referendumski kampanji oziroma v zvezi z njenim financiranjem ali če ugotovi, da tožba iz tretjega odstavka 52. člena tega zakona ni utemeljena, ali če ugotovi nepravilnosti, ki niso privedle ali niso mogle privedi do nasprotnega končnega izida referendumu, ali nepravilnosti, ki po svoji naravi niso v temeljih prizadele poštenosti referendumskega postopka, tožbo zavrne.«.

24. člen

53.b člen se spremeni tako, da se glasi:

»53.b člen

Če vrhovno sodišče ugotovi nepravilnosti pri izvajanju opravi volilnih organov na referendumu ali nepravilnosti v referendumski kampanji oziroma v zvezi z njenim financiranjem, ki so ali bi lahko privedle do nasprotnega končnega izida referendumu, ali nepravilnosti, ki so po svoji naravi v temeljih prizadele poštenost referendumskega postopka, tožbi ugodi, delno ali v celoti odpravi akt iz 50. člena tega zakona, delno ali v celoti razveljavi glasovanje na referendumu in odredi ponovno glasovanje. Datum glasovanja v dveh dneh od vročitve sodbe vrhovnega sodišča s sklepom določi Državna volilna komisija, upoštevajoč s tem zakonom določene roke za izvedbo glasovanja na referendumu. Sodba vrhovnega sodišča in sklep Državne volilne komisije se objavita v Uradnem listu Republike Slovenije.

Če vrhovno sodišče ugotovi nepravilnosti pri izvajanju opravi volilnih organov na referendumu, ki so ali bi lahko privedle do nasprotnega končnega izida referendumu, in jih je mogoče odpraviti s sprejetjem novega akta iz 50. člena tega zakona, vrhovno sodišče tožbi ugodi, delno ali v celoti odpravi akt iz 50. člena tega zakona in Državni volilni komisiji naloži sprejetje novega akta iz 50. člena tega zakona skladno z odločbo vrhovnega sodišča.

Pri odločanju na podlagi prvega in drugega odstavka tega člena vrhovno sodišče upošteva vse, kar vpliva ali bi lahko vplivalo na izid glasovanja, predvsem pa naravo in težo nepravilnosti, volilno udeležbo in razliko v glasovih za in proti.

Če vrhovno sodišče ugotovi, da je tožba iz tretjega odstavka 52. člena tega zakona utemeljena, tožbi ugodi, delno ali v celoti odpravi sklep iz sedmega odstavka 51. člena tega zakona in Državni volilni komisiji naloži sprejetje akta iz 50. člena tega zakona skladno z odločbo vrhovnega sodišča.«.

25. člen

Za 53.b členom se dodata nova 53.c in 53.č člen, ki se glasita:

»53.c člen

Zoper odločitve vrhovnega sodišča v skladu s tem poglavjem ni pritožbe in izrednega pravnega sredstva.

53.č člen

Predsednik državnega zbora po preteku dvajsetih dni od objave akta iz 50. člena tega zakona v Uradnem listu Republike Slovenije razglasi odločitev, ki je bila sprejeta na referendumu, in jo objavi v Uradnem listu Republike Slovenije.

Če vrhovno sodišče pred potekom roka iz prejšnjega odstavka državnemu zboru obvesti, da je bila zoper akt iz 50. člena tega zakona vložena tožba, predsednik državnega zbora razglasi odločitev iz prejšnjega odstavka v treh dneh od prejema sklepa o zavrženju tožbe ali ustavitvi postopka oziroma v treh dneh od prejema sodbe o zavrnitvi tožbe in jo objavi v Uradnem listu Republike Slovenije.«.

26. člen

59. člen se spremeni tako, da se glasi:

»59. člen

Pobudo volivcem za vložitev predloga iz 57. ali 58. člena tega zakona lahko vloži vsak volivec, politična stranka ali drugo združenje volivcev (v nadaljnjem besedilu: predlagatelj ljudske iniciative). Predlagatelj ljudske iniciative določi predstavnika, ki ga zastopa v celotnem postopku s pobudo in v postopku s predlogom v državnem zboru (v nadaljnjem besedilu: predstavnik predlagatelja ljudske iniciative).

V pobudi se navede osebno ime oziroma naziv, prebivališče oziroma sedež, telefon in elektronski naslov predlagatelja ljudske iniciative ter osebno ime, prebivališče, telefon in elektronski naslov predstavnika predlagatelja ljudske iniciative. Zaradi zagotovitve preglednosti postopka za izvedbo ljudske iniciative so podatki o osebnem imenu oziroma nazivu, občini prebivališča oziroma sedeža predlagatelja ljudske iniciative javno dostopni do konca postopka v državnem zboru.

Predlagatelj ljudske iniciative k pobudi priloži predlog za začetek postopka za spremembo ustave z osnutkom ustavnega zakona oziroma predlog zakona. Če predlog za začetek postopka za spremembo ustave z osnutkom ustavnega zakona oziroma predlog zakona ne vsebuje vseh s poslovnikom državnega zbora predpisanih sestavin, predsednik državnega zbora predlagatelja ljudske iniciative pozove, da predlog v tridesetih dneh ustrezno dopolni oziroma popravi. Če predlagatelj ljudske iniciative v tem roku predloga ustrezno ne dopolni oziroma popravi, se šteje, da pobuda ni bila vložena, kar ugotovi predsednik državnega zbora.

Pisno pobudo, naslovljeno na predsednika državnega zbora, vloži osebno predstavnik predlagatelja ljudske iniciative pri pristojni službi državnega zbora.

Predsednik državnega zbora v sedmih dneh od prejema pobude obvesti o dani pobudi ministrstvo, pristojno za vodenje evidence volilne pravice, in določi koledarski rok, v katerem se zbirajo podpisi volivcev za podporo predlogu. Rok za zbiranje podpisov volivcev za podporo predlogu je šestdeset dni. Glede ostalih vprašanj se smiselno uporabljajo določbe 16.a člena tega zakona.

Volivec da svojo podporo predlogu iz prvega odstavka tega člena na način, ki je določen v 16.b členu tega zakona.

V evidenco volilne pravice se pri volivcu vnesejo in zbirajo naslednji podatki:

– predlog za začetek postopka za spremembo ustave oziroma predlog zakona, na katerega se podpora nanaša, podatek o osebnem imenu oziroma nazivu predlagatelja ljudske iniciative, oznaka in datum pričetka in zaključka zbiranja podpor;

– podpis volivca v podporo predlogu, razen v primer iz četrtega, petega, šestega ali devetega odstavka 16.b člena tega zakona, ko se v evidenco volilne pravice vnese podpisani obrazec podpore;

– datum vnosa podatkov o podpori predlogu v evidenco volilne pravice ter pristojni organ vnosa in uradna oseba, ki je izvedla vnos.

Podatki iz prejšnjega odstavka se lahko iz evidence volilne pravice posredujejo na zahtevo volivca, ki lahko pridobi le podatek, ki se vodi o njem, ali na zahtevo sodišča.

Ministrstvo, pristojno za vodenje evidence volilne pravice, na zahtevo predlagatelja ljudske iniciative in v skladu z dogovorom s predlagateljem ljudske iniciative, vendar ne več kot enkrat dnevno, sporoča predlagatelju ljudske iniciative število podpor, vnesenih v evidenco volilne pravice, po posameznih upravnih enotah in število podpor, oddanih prek državnega portala eUprava. Najpozneje četrty dan po poteku roka za zbiranje podpisov volivcev za podporo predlogu, ministrstvo, pristojno za evidenco volilne pravice, predlagatelju ljudske iniciative izda potrdilo o skupnem številu podpor v evidenci volilne pravice ter hkrati o tem obvesti državni zbor.

Podatki iz sedmega odstavka tega člena se po poteku petnajstih dni od datuma zadnjega dneva preverjanja podpor predlogu blokirajo in se nato hranijo še pet let, potem pa brišejo. Dostop do blokiranih podatkov je dovoljen pristojnim državnim organom zaradi preiskovanja storitve kaznivega dejanja, katerega storilec se preganja po uradni dolžnosti, ali na zahtevo sodišča.

Predlog za začetek postopka za spremembo ustave z osnutkom ustavnega zakona oziroma predlog zakona predloži predsedniku državnega zbora predstavnik predlagatelja ljudske iniciative najpozneje v tridesetih dneh po preteku roka za zbiranje podpisov volivcev. Predlogu se priloži potrdilo o skupnem številu podpor v evidenci volilne pravice.«.

PREHODNE IN KONČNA DOLOČBA

27. člen

Ministrstvo, pristojno za vodenje evidence volilne pravice, v enem letu od uveljavitve tega zakona zagotovi tehnične pogoje za oddajo podpore zahtevi za referendum z zajemom podpisa volivca preko digitalne podpisne naprave in shranjevanjem neposredno v evidenci volilne pravice (drugi odstavek novega 16.b člena zakona), za nadgradnjo evidence volilne pravice (novi a16.c člen zakona) ter v sodelovanju z ministrstvom, pristojnim za vodenje državnega portala eUprava, za oddajo podpore preko državnega portala eUprava (tretji odstavek novega 16.b člena zakona).

Minister, pristojen za evidenco volilne pravice, ob tehnični izpolnitvi pogojev iz prvega odstavka tega člena, z odredbo, ki se objavi v Uradnem listu Republike Slovenije, določi datum, od katerega je v skladu s spremenjenim in dopoljenim zakonom mogoče podporo zahtevi za referendum oddati pri upravni enoti z zajemom podpisa preko digitalne podpisne naprave in preko državnega portala eUprava.

28. člen

Minister, pristojen za pravosodje, ob tehnični izpolnitvi pogojev za vlaganje po elektronski poti, z odredbo, ki se objavi v Uradnem listu Republike Slovenije, določi datum, od katerega

je v skladu s spremenjenim in dopolnjenim zakonom mogoče tožbo ali drugo vlogo vložiti po elektronski poti.

Minister, pristojen za pravosodje, ob tehnični izpolnitvi pogojev za vročanje po elektronski poti, z odredbo, ki se objavi v Uradnem listu Republike Slovenije, določi datum, od katerega je v skladu s spremenjenim in dopolnjenim zakonom mogoče vročanje po elektronski poti.

29. člen

Spremenjeni 16.b člen zakona, razen petega odstavka, novi a16.c člen in šesti, sedmi, osmi, deveti, deseti in enajsti odstavek spremenjenega 59. člena zakona se začnejo uporabljati z dnem uveljavitve odredbe iz drugega odstavka 27. člena tega zakona. Do takrat se uporablja Zakon o referendumu in o ljudski iniciativi (Uradni list RS, št. 26/07 – uradno prečiščeno besedilo, 6/18 – odl. US in 52/20).

Če so se podpisi za podporo zahtevi za referendum oziroma ljudski iniciativi začeli zbirati pred uveljavitvijo odredbe iz drugega odstavka 27. člena tega zakona, se njihovo zbiranje in nadaljnji postopek izvede v skladu z Zakonom referendumu in o ljudski iniciativi (Uradni list RS, št. 26/07 – uradno prečiščeno besedilo, 6/18 – odl. US in 52/20).

Prvi odstavek novega 52.b člena zakona glede vlaganja tožb v elektronski obliki, drugi odstavek novega 52.b člena zakona glede vlaganja drugih vlog v elektronski obliki, tretji odstavek novega 52.b člena zakona in peta alineja prvega odstavka spremenjenega 53. člena zakona se začnejo uporabljati z dnem uveljavitve odredbe iz prvega odstavka 28. člena tega zakona. Do takrat se tožba ali druga vloga vložita na drug način, ki ga določa zakon, ki ureja pravdni postopek, pri čemer se šteje, da je tožba ali druga vloga pravočasno vložena le, če jo vrhovno sodišče fizično prejme pred iztekom roka.

Drugi in peti odstavek novega 52.b člena zakona ter tretji odstavek spremenjenega 53. člena zakona glede elektronskega vročanja sodnih pisanj se začnejo uporabljati z dnem uveljavitve odredbe iz drugega odstavka 28. člena tega zakona. Do takrat se sodno pisanje vroči v fizični obliki v skladu z zakonom, ki ureja pravdni postopek, pri čemer vročitev velja za opravljeno tretji dan od poskusa vročitve v fizični obliki.

30. člen

Ta zakon začne veljati petnajsti dan po objavi v Uradnem listu Republike Slovenije.

Št. 005-01/23-3/21

Ljubljana, dne 26. marca 2024
EPA 1230-IX

Državni zbor
Republike Slovenije
mag. Urška Klakočar Zupančič
predsednica

PRESEDNICA REPUBLIKE

829. Ukaz o imenovanju posebnega pooblaščenca predsednice republike

Na podlagi tretje alineje prvega odstavka 107. člena Ustave Republike Slovenije (Uradni list RS, št. 33/91-I, 42/97 – UZS68, 66/00 – UZ80, 24/03 – UZ3a, 47, 68, 69/04 – UZ14, 69/04 – UZ43, 69/04 – UZ50, 68/06 – UZ121,140,143, 47/13 – UZ148, 47/13 – UZ90,97,99, 75/16 – UZ70a in 92/21 – UZ62a) in tretjega odstavka 9. člena Zakona o zagotavljanju pogojev za opravljanje funkcije predsednika republike (Uradni list RS, št. 15/03 in 109/12), izdajam

U K A Z

o imenovanju posebnega pooblaščenca predsednice republike

Za posebnega pooblaščenca predsednice republike za področje gospodarskih zadev z dnem 1. 4. 2024 za obdobje do 31. 12. 2024 imenujem mag. Igorja Merviča.

Št. 015-02-4/2023-5

Ljubljana, dne 29. marca 2024

Nataša Pirc Musar
predsednica
Republike Slovenije

MINISTRSTVA

830. Pravilnik o spremembah Pravilnika o financiranju in sofinanciranju vlaganj v gozdove

Na podlagi četrtega odstavka 48. člena Zakona o gozdovih (Uradni list RS, št. 30/93, 56/99 – ZON, 67/02, 110/02 – ZGO-1, 115/06 – ORZG40, 110/07, 106/10, 63/13, 101/13 – ZDavNepr, 17/14, 22/14 – odl. US, 24/15, 9/16 – ZGGLRS, 77/16 in 78/23 – ZUNPEOVE) ministrica za kmetijstvo, gozdarstvo in prehrano izdaja

P R A V I L N I K

o spremembah Pravilnika o financiranju in sofinanciranju vlaganj v gozdove

1. člen

V Pravilniku o financiranju in sofinanciranju vlaganj v gozdove (Uradni list RS, št. 71/04, 95/04, 37/05, 87/05, 73/08, 63/10, 54/14, 60/15, 86/16, 31/19, 116/22, 137/22 – popr. in 137/22) se 1. člen spremeni tako, da se glasi:

»1. člen

(1) Ta pravilnik podrobneje določa dela v gozdovih, ki se financirajo ali sofinancirajo iz sredstev proračuna Republike Slovenije.

(2) Pomoč za financiranje aktivnosti polaganja in izdelave kontrolnih in lovnih nastav iz 1. točke in aktivnosti iz prve in pete alineje 2. točke ter 3. in 5. točke 11. člena tega pravilnika, ki se izvajajo v gozdovih, razen materiala, potrebnega za preprečevalne in preprečevalno-zatiralne ukrepe, in sofinanciranje aktivnosti iz 1. do 3 in 5. do 7. točke 12. člena ter 1. in 2. točke 13. člena tega pravilnika, se izvaja v skladu z Uredbo Komisije (EU) št. 2023/2831 z dne 13. decembra 2023 o uporabi členov 107 in 108 Pogodbe o delovanju Evropske unije pri pomoči *de minimis* (UL L št. 2023/2831 z dne 15. 12. 2023; v nadaljnjem besedilu: Uredba 2023/2831/EU).

(3) Pomoč iz tega pravilnika se upravičencu iz 14. člena tega pravilnika (v nadaljnjem besedilu: upravičenec) dodeli kot pomoč *de minimis* v skladu z Uredbo 2023/2831/EU.

(4) V skladu z Uredbo 2023/2831/EU skupni znesek pomoči, dodeljen upravičencu ali fizičnim in pravnim osebam, ki so z upravičencem povezane v enotno podjetje v skladu z drugim odstavkom 2. člena Uredbe 2023/2831/EU, ne sme preseči 300.000,00 EUR v katerem koli obdobju treh let, ne glede na obliko ali namen pomoči ter ne glede na to, ali se pomoč dodeli iz sredstev proračuna Republike Slovenije, občine ali Evropske unije.

(5) Pomoč *de minimis* iz tega pravilnika se kumulira v skladu s 5. členom Uredbe 2023/2831/EU.

(6) Da se zagotovi spoštovanje zgornje meje pomoči *de minimis* ter intenzivnosti pomoči po drugih predpisih, Zavod za gozdove Slovenije (v nadaljnjem besedilu: Zavod) pred izplačilom sredstev od upravičenca pridobi izjavo v pisni ali elektronski obliki o:

– vseh drugih pomočeh *de minimis*, ki jih je prejel v skladu s katero koli uredbo Evropske unije, ki ureja pomoči *de minimis* v tekočem in predhodnih dveh letih;

– drugih že prejetih (ali zaprošenih) pomočeh za iste upravičene stroške;

– fizičnih in pravnih osebah, ki opravljajo gospodarsko dejavnost in so z upravičencem povezane v enotno podjetje v skladu z drugim odstavkom 2. člena Uredbe 2023/2831/EU, ter

– združitvi, pripojitvi ali razdelitvi upravičenca v tekočem in predhodnih dveh letih.

(7) Zavod pred dodelitvijo pomoči v evidencah pomoči *de minimis*, ki jih vodita ministrstvo, pristojno za kmetijstvo in ribištvo, ter ministrstvo, pristojno za finance, pridobi podatek o skupnem znesku dodeljenih pomoči *de minimis* v tekočem in predhodnih dveh letih za upravičenca in z njim povezane fizične in pravne osebe, ki opravljajo gospodarsko dejavnost in tvorijo enotno podjetje v skladu z drugim odstavkom 2. člena Uredbe 2023/2831/EU. V primeru združitve, pripojitve ali razdelitve upravičenca se pri ugotavljanju skupnega zneska pomoči *de minimis* upoštevajo določbe osmega in devetega odstavka 3. člena Uredbe 2023/2831/EU.

(8) Zavod pisno ali elektronsko obvesti upravičenca, da je pomoč dodeljena v skladu z Uredbo 2023/2831/EU in o znesku *de minimis* pomoči.

(9) Zavod hrani evidence o dodeljeni pomoči *de minimis* v skladu s tem pravilnikom deset let od datuma dodelitve pomoči.«

2. člen

V prilogi 3 se Obrazec 1 nadomesti z novim Obrazcem 1, ki je kot priloga sestavni del tega pravilnika.

KONČNA DOLOČBA

3. člen

(začetek veljavnosti)

Ta pravilnik začne veljati naslednji dan po objavi v Uradnem listu Republike Slovenije.

Št. 007-27/2024

Ljubljana, dne 28. marca 2024

EVA 2024-2330-0008

Mateja Čalušič

ministrica

za kmetijstvo, gozdarstvo in prehrano

PRILOGA

„Obrazec 1: Prevzem in izplačilni predlog.

ZAVOD za GOZDOVE
SLOVENIJE

Št. dokumenta: 3408-

Območna enota

PREVZEM IN IZPLAČILNI PREDLOG

Krajevna enota _____, revir _____
Odločba 322- _____, izdana (datum) _____

Lastništvo _____

Zavod za gozdove Slovenije prevzema in obračunava aktivnosti lastnika gozda (ime in priimek, h.št. in kraj, poštna št. in pošta):

Davčna številka lastnika gozda: _____

Sredstva bodo nakazana:

Transakcijski račun izvajalca del: _____

Zavezanec: (opredelitev statusa) _____

Št. (zaporedna št. aktivnosti)	Vrsta aktivnosti (naziv in šifra)	Sof.	%	K.O.	Parcela	Odsek	PF
Plan (datum)	ha	ur	EUR				
Realizacija (datum)	ha	ur	EUR				
Plan skupaj		ur	EUR				Prevzeto (datum): _____
Realizacija skupaj		ur	EUR				
Legenda							
PF (stopnja poudarjenosti funkcij): 1, 2, ali 3							
Zavezanec: (R - rezident, N - tujec, A - agrarna skupnost, 1 - ne plača dohodnine, 2 - plača dohodnino): R2, R1, N1, A1							

Prevzem izdelal: _____

Sredstva iz izračuna, ki bodo izplačana po pravilu *de minimis*, znašajo _____ EUR.

S svojim podpisom potrjujem:

- realizacijo del s seznama;
- da sem seznanjen, da bom v primeru, ko delo ni opravljeno v skladu s prevzemom in izplačilom, neupravičeno izplačano vsoto s pripadajočimi zamudnimi obrestmi vrnil v proračun Republike Slovenije;
- da za isto delo nisem in ne bom prejel sredstev iz drugih virov;
- da sem seznanjen, da se izplačana vsota izvaja v skladu z Uredbo Komisije (EU) št. 2023/2831 z dne 13. decembra 2023 o uporabi členov 107 in 108 Pogodbe o delovanju Evropske unije pri pomoči *de minimis* (UL L št. 2023/2831 z dne 15. 12. 2023; v nadaljnjem besedilu: Uredba 2023/2831/EU).

Podpis lastnika gozda oz. njegovega pooblaščenca: _____ Datum: _____

1. IZJAVA O VSEH DRUGIH POMOČEH DE MINIMIS, KI JIH JE UPRAVIČENEC PREJEL V TEKOČEM IN PREDHODNIH DVEH LETIH (ustrezno označite/dopišite)

ime in priimek upravičenca (*lastnik gozda**)

naslov ali firma in sedež upravičenca (*lastnik gozda*)

ime in priimek ter naslov pooblaščenca upravičenca
(*izpolnite v primeru, kadar ima upravičenec postavljenega pooblaščenca*)

* Lastnik gozda je v skladu s 4. členom Zakona o gozdovih (Uradni list RS, št. 30/93, 56/99 – ZON, 67/02, 110/02 – ZGO-1, 115/06 – ORZG40, 110/07, 106/10, 63/13, 101/13 – ZDavNepr, 17/14, 22/14 – odl. US, 24/15, 9/16 – ZGGLRS, 77/16 in 78/23 – ZUNPEOVE) pravna oziroma fizična oseba.

KMG-MID:

Matična številka podjetja:

Davčna številka upravičenca:

Izjavljam, da je zgoraj navedeni upravičenec v tekočem in predhodnih dveh letih prejel naslednje pomoči *de minimis*:

Dajalec pomoči <i>de minimis</i>	Znesek pomoči <i>de minimis</i> (v EUR)	Datum dodelitve pomoči <i>de minimis</i> (datum dodelitve je datum odločbe/sklepa)

Izjavljam, da zgoraj navedeni upravičenec v tekočem letu in predhodnih dveh letih ni prejel pomoči *de minimis*:

Podpis upravičenca oz. njegovega pooblaščenca : _____ Datum: _____

2. IZJAVA O DRUGIH ŽE PREJETIH (ALI ZAPROŠENIH) POMOČEH ZA ISTE UPRAVIČENE STROŠKE (ustrezno označite/dopišite)

_____ ime in priimek upravičenca (*lastnik gozda**)

_____ naslov ali firma in sedež upravičenca (*lastnik gozda*)

_____ ime in priimek ter naslov pooblaščenca upravičenca
(*izpolnite v primeru, kadar ima upravičenec postavljenega pooblaščenca*)

* Lastnik gozda je v skladu s 4. členom Zakona o gozdovih (Uradni list RS, št. 30/93, 56/99 – ZON, 67/02, 110/02 – ZGO-1, 115/06 – ORZG40, 110/07, 106/10, 63/13, 101/13 – ZDavNep, 17/14, 22/14 – odl. US, 24/15, 9/16 – ZGGLRS, 77/16 in 78/23 – ZUNPEOVE) pravna oziroma fizična oseba.

KMG-MID: _____

Matična številka podjetja: _____

Davčna številka upravičenca: _____

Izjavljam, da je zgoraj navedeni upravičenec zaprosil za dodelitev pomoči iz občinskih, državnih, mednarodnih ali drugih javnih virov za iste upravičene stroške, kot so navedeni v prevzemnem in izplačilnem predlogu, vendar še ni prejel odločitve organa:

Naziv javnega razpisa, številka uradnega lista in datum objave	Znesek pomoči (v EUR)	Datum dodelitve pomoči
Vrsta pomoči: - pomoč <i>de minimis</i> - državna pomoč - druge pomoči		
Dajalec pomoči (naziv organa)		
Namen prijavljenega projekta		
Vrednost prijavljenega projekta (v EUR)		
Višina zaprosenega zneska pomoči (v EUR)		
Predviden datum odločitve organa		

Izjavljam, da zgoraj navedeni upravičenec za iste upravičene stroške, kot so navedeni v prevzemnem in izplačilnem predlogu, ni prejel drugih pomoči iz občinskih, državnih, mednarodnih ali drugih javnih virov.

Podpis upravičenca oz. njegovega pooblaščenca : _____ Datum: _____

3. IZJAVA GLEDE ENOTNEGA PODJETJA (*ustrezno označite/dopišite*)

ime in priimek upravičenca (*lastnik gozda*^{*})

naslov ali firma in sedež upravičenca (*lastnik gozda*)

ime in priimek ter naslov pooblaščenca upravičenca
(*izpolnite v primeru, kadar ima upravičenec postavljenega pooblaščenca*)

* Lastnik gozda je v skladu s 4. členom Zakona o gozdovih (Uradni list RS, št. 30/93, 56/99 – ZON, 67/02, 110/02 – ZGO-1, 115/06 – ORZG40, 110/07, 106/10, 63/13, 101/13 – ZDavNepr, 17/14, 22/14 – odl. US, 24/15, 9/16 – ZGGLRS, 77/16 in 78/23 – ZUNPEOVE) pravna oziroma fizična oseba.

KMG-MID:

Matična številka podjetja:

Davčna številka upravičenca:

Izjavljam, da je zgoraj navedeni upravičenec povezan z drugimi fizičnimi in pravnimi osebami, ki opravljajo gospodarsko dejavnost, v enotno podjetje v skladu z drugim odstavkom 2. člena Uredbe 2023/2831/EU¹:

Ime in priimek ter naslov ali firma in sedež	KMG-MID	Matična številka podjetja	Davčna številka

Izjavljam, da zgoraj navedeni upravičenec ni povezan z drugimi fizičnimi in pravnimi osebami, ki opravljajo gospodarsko dejavnost, v enotno podjetje v skladu z drugim odstavkom 2. člena Uredbe 2023/2831/EU.

Podpis upravičenca oz. njegovega pooblaščenca : _____ Datum: _____

¹ Enotno podjetje v skladu z drugim odstavkom 2. člena Uredbe 2023/2831/EU pomeni vsa »podjetja, ki so med seboj najmanj v enem od naslednjih razmerij:

- podjetje ima večino glasovalnih pravic delničarjev ali družbenikov drugega podjetja;
- podjetje ima pravico imenovati ali odpoklicati večino članov upravnega, poslovnega ali nadzornega organa drugega podjetja;
- podjetje ima pravico izvrševati prevladujoč vpliv na drugo podjetje na podlagi pogodbe, sklenjene z navedenim podjetjem, ali določbe v njegovi družbeni pogodbi ali statutu;
- podjetje, ki je delničar ali družbenik drugega podjetja, na podlagi dogovora z drugimi delničarji ali družbeniki navedenega podjetja samo nadzoruje večino glasovalnih pravic delničarjev ali družbenikov navedenega podjetja.

Podjetja, ki so v katerem koli razmerju iz točk (a) do (d) prvega pododstavka preko enega ali več drugih podjetij, prav tako veljajo za enotno podjetje.«. Za podjetje se šteje fizična in pravna oseba, ki opravlja gospodarsko dejavnost, ne glede na njen pravni status in način financiranja.

4. IZJAVA O ZDRUŽITVI, PRIPOJITVI ALI RAZDELITVI UPRAVIČENCA V TEKOČEM IN PREDHODNIH DVEH LETIH (ustrezno označite/dopišite)

_____ ime in priimek upravičenca (lastnik gozda*)

_____ naslov ali firma in sedež upravičenca (lastnik gozda)

_____ ime in priimek ter naslov pooblaščenca upravičenca
(izpolnite v primeru, kadar ima upravičenec postavljenega pooblaščenca)

* Lastnik gozda je v skladu s 4. členom Zakona o gozdovih (Uradni list RS, št. 30/93, 56/99 – ZON, 67/02, 110/02 – ZGO-1, 115/06 – ORZG40, 110/07, 106/10, 63/13, 101/13 – ZDavNepr, 17/14, 22/14 – odl. US, 24/15, 9/16 – ZGGLRS, 77/16 in 78/23 – ZUNPEOVE) pravna oziroma fizična oseba.

KMG-MID: _____

Matična številka podjetja: _____

Davčna številka upravičenca: _____

Izjavljam, da je bila dne _____ izvedena združitev zgoraj navedenega upravičenca z naslednjo pravno ali fizično osebo:

Ime in priimek ter naslov ali firma in sedež	KMG-MID	Matična številka podjetja	Davčna številka

Izjavljam, da je bila dne _____ izvedena pripojitev zgoraj navedenega upravičenca k naslednji pravni ali fizični osebi:

Ime in priimek ter naslov ali firma in sedež	KMG-MID	Matična številka podjetja	Davčna številka

Izjavljam, da se je zgoraj navedeni upravičenec dne _____ razdružil oziroma razdelil na dve ali več ločenih pravnih in fizičnih oseb, in sicer na:

Ime in priimek ter naslov ali firma in sedež	KMG-MID	Matična številka podjetja	Davčna številka

Izjavljam, da se zgoraj navedeni upravičenec ni združil ali pripojil k drugi fizični ali pravni osebi niti ni prišlo do kakršnekoli razdružitve ali razdelitve upravičenca.

Podpis upravičenca oz. njegovega pooblaščenca : _____ Datum: _____ “

831. Odredba o vključitvi sektorja žit v izvajanje promocije za obdobje 2025–2027

Na podlagi druge alineje prvega odstavka 4. člena in prvega odstavka 7. člena Zakona o promociji kmetijskih in živilskih proizvodov (Uradni list RS, št. 26/11 in 57/12) ministrica za kmetijstvo, gozdarstvo in prehrano izdaja

ODREDBO**o vključitvi sektorja žit v izvajanje promocije za obdobje 2025–2027**

1. člen

Ta odredba določa vključitev sektorja pridelave in predelave žit v izvajanje promocije sektorja pridelave in predelave žit za obdobje 2025–2027 ter odstotek odkupljene krušne pšenice, ki mora biti dosežen, da se začne promocija sheme »izbrana kakovost«.

2. člen

Sektor pridelave in predelave žit se s pšenico, ržjo, ječmenom, ovsom, piro, koruzo, prosom in ajdo vključi v izvajanje promocije sektorja pridelave in predelave žit za obdobje 2025–2027.

3. člen

Promocija sheme »izbrana kakovost« se izvaja, če ministricstvo, pristojno za kmetijstvo, gozdarstvo in prehrano, ugotovi, da je v shemo »izbrana kakovost« vključenih najmanj 15 odstotkov odkupljene krušne pšenice v Republiki Sloveniji, kar se objavi na osrednjem spletnem mestu državne uprave.

4. člen

(1) Promocija iz te odredbe se začne izvajati po objavi naznanila o pridobitvi odločitve Evropske komisije o združljivosti sheme državne pomoči za promocijo za sektor žit z notranjim trgov.

(2) Minister, pristojen za kmetijstvo, gozdarstvo in prehrano, objavi naznanilo iz prejšnjega odstavka v Uradnem listu Republike Slovenije.

»

Okrožno državno tožilstvo v Ljubljani	71	3	višji državni tožilci		
		42	okrožnih državnih tožilcev		
		26	okrajnih državnih tožilcev		
Skupaj	268	18	vrhovnih državnih tožilcev		
		36	višjih državnih tožilcev		
		141	okrožnih državnih tožilcev	3	za italijanski jezik
		73	okrajnih državnih tožilcev	1	za madžarski jezik
				1	za italijanski jezik

spremenijo tako, da se glasijo:

»

Okrožno državno tožilstvo v Ljubljani	71	4	višji državni tožilci		
		41	okrožnih državnih tožilcev		
		26	okrajnih državnih tožilcev		
Skupaj	268	18	vrhovnih državnih tožilcev		
		37	višjih državnih tožilcev		
		140	okrožnih državnih tožilcev	3	za italijanski jezik
		73	okrajnih državnih tožilcev	1	za madžarski jezik
				1	za italijanski jezik

.«.

KONČNA DOLOČBA

5. člen

Ta odredba začne veljati petnajsti dan po objavi v Uradnem listu Republike Slovenije.

Št. 007-450/2023

Ljubljana, dne 11. marca 2024

EVA 2023-2330-0138

Mateja Čalušić

ministrica

za kmetijstvo, gozdarstvo in prehrano

832. Odredba o spremembah Odredbe o številu mest državnih tožilcev

Na podlagi prvega odstavka 141. člena Zakona o državnem tožilstvu (Uradni list RS, št. 58/11, 21/12 – ZDU-1F, 47/12, 15/13 – ZODPol, 47/13 – ZDU-1G, 48/13 – ZSKZDČEU-1, 19/15, 23/17 – ZSSve, 36/19, 139/20, 54/21 in 105/22 – ZZNŠPP) in na predlog začasne vodje Vrhovnega državnega tožilstva Republike Slovenije ter po predhodnem mnenju Državnotožilskega sveta v soglasju z Vlado Republike Slovenije ministrica za pravosodje izdaja

ODREDBO**o spremembah Odredbe o številu mest državnih tožilcev**

I.

V Odredbi o številu mest državnih tožilcev (Uradni list RS, št. 76/11, 69/12, 52/13, 52/14, 71/15, 14/19, 102/20, 135/22 in 14/23) se v II. točki v preglednici vrstice

II.

Ta odredba začne veljati naslednji dan po objavi v Uradnem listu Republike Slovenije.

Št. 701-1/2023
Ljubljana, dne 2. aprila 2024
EVA 2023-2030-0059

Andreja Katič
ministrica
za pravosodje

Vlada Republike Slovenije je k tej odredbi podala soglasje s sklepom št. 00704-63/2024/4 z dne 28. 3. 2024.

833. Povprečni znesek trošarine za plinsko olje za pogonski namen v marcu 2024

Na podlagi tretjega odstavka 2. člena in tretjega odstavka 4. člena Pravilnika o načinu vračila trošarine za energente, ki se porabijo za industrijsko-komercialni namen in komercialni prevoz (Uradni list RS, št. 70/17 in 60/22) in v zvezi s 1. členom Uredbe o določitvi zneska trošarine za energente in električno energijo (Uradni list RS, št. 99/22, 6/23, 13/23, 19/23, 26/23, 36/23, 47/23, 73/23, 90/23, 104/23, 108/23, 120/23 in 20/24) minister za finance objavlja

POVPREČNI ZNESEK trošarine za plinsko olje za pogonski namen v marcu 2024

Povprečni znesek trošarine za plinsko olje za pogonski namen iz točke 2.1 tretjega odstavka 92. člena Zakona o trošarinah (Uradni list RS, št. 47/16, 92/21, 192/21 in 140/22) za obdobje od 1. marca 2024 do 31. marca 2024 znaša 413,77 eura na 1000 litrov.

Št. 007-205/2024
Ljubljana, dne 2. aprila 2024
EVA 2024-1611-0017

Klemen Boštjančič
minister
za finance

USTAVNO SODIŠČE

834. Odločba o ugotovitvi, da prvi odstavek 42. člena Zakona o zaposlovanju, samozaposlovanju in delu tujcev ter drugi odstavek te zakonske določbe v delu, v katerem se nanaša na prepoved zaposlovanja in dela tujcev pri delodajalcu oziroma naročniku dela, ki je bil pravnomočno oglobljen za prekršek, nista v neskladju z Ustavo

Številka: U-I-130/22-11
Datum: 21. 3. 2024

ODLOČBA

Ustavno sodišče je v postopku za oceno ustavnosti, začetem z zahtevo Državnega sveta, na seji 21. marca 2023

odločilo:

Prvi odstavek 42. člena Zakona o zaposlovanju, samozaposlovanju in delu tujcev (Uradni list RS, št. 91/21 – uradno prečiščeno besedilo in 42/23) ter drugi odstavek te zakonske določbe v delu, v katerem se nanaša na prepoved zaposlovanja in dela tujcev pri delodajalcu oziroma naročniku dela, ki je bil pravnomočno oglobljen za prekršek, nista v neskladju z Ustavo.

Obrazložitev

A.

1. Državni svet (v nadaljevanju predlagatelj) vloga zahtevo za oceno ustavnosti 42. člena Zakona o zaposlovanju, samozaposlovanju in delu tujcev (v nadaljevanju ZZSDT). Zatrjuje neskladje te zakonske določbe z 2. in 14. členom, drugim odstavkom 15. člena ter 25., 49. in 74. členom Ustave.

2. Razloge za neskladje izpodbijane ureditve z večino od navedenih določb Ustave predlagatelj pojasni v nadaljevanju zahteve. V zvezi z zatrjevano kršitvijo drugega odstavka 15. člena Ustave pa le v uvodu zahteve navaja, da je skladno s to določbo mogoče predpisati način uresničevanja človekovih pravic in temeljnih svoboščin, kadar tako določa Ustava ali če je to nujno zaradi same narave posamezne pravice ali svoboščine, izpodbijana ureditev pa zaradi številnih vplivov prestopa mejo dopustnega določanja načina uresničevanja pravice in pomeni nedopusten poseg vanjo. Tudi v zvezi z določbama o prepovedi diskriminacije (prvi odstavek 14. člena Ustave) in dostopnostjo vsakogar do vsakega delovnega mesta pod enakimi pogoji (tretji odstavek 49. člena Ustave) predlagatelj le v uvodu zahteve navaja, da je 42. člen ZZSDT v neskladju z njima, ker nima enakih posledic za vse tujce, v nadaljevanju zahteve pa navaja druge razloge.

3. Predlagatelj navaja, da Inšpektorat Republike Slovenije za delo (v nadaljevanju IRSD) delodajalcem, ki kršijo delovno zakonodajo, predpise o varnosti in zdravju pri delu in nekatere druge predpise, izreka vse več sankcij. Pojasnjuje, da odločitve IRSD za delodajalce nimajo le finančnih posledic zaradi izrečenih glob, temveč lahko vplivajo tudi na druga področja njihovega poslovanja. V zvezi s tem omenja posledice po 42. členu ZZSDT ter opozarja na vpliv pravnomočnih odločb IRSD na možnost sodelovanja gospodarskih subjektov v postopkih javnega naročanja, na možnost pridobivanja delovnih dovoljenj za tujce ter na omejitve v zvezi z ustanavljanjem novih gospodarskih družb in vstopom v lastniško strukturo družbe v smislu pridobitve statusa družbenika.

4. Predlagatelj meni, da je 42. člen ZZSDT, zlasti njegov prvi odstavek, nepregleden in nesistematičen. Zatrjuje, da ni mogoče ugotoviti povezave med dolžino prepovedi zaposlovanja tujcev in izrečeno globo za prekrške oziroma da ni mogoče ugotoviti kriterijev, po katerih je bilo za posamezne prekrške določeno trajanje prepovedi zaposlovanja. Pojasnjuje, da naj bi se globe za prekrške, v primeru katerih je določena prepoved zaposlovanja v trajanju enega leta, gibale med 150 in 40.000 EUR, globe za prekrške, za katere je določena prepoved zaposlovanja dveh let, pa med 450 in 75.000 EUR, pri čemer naj bi šlo za po naravi zelo raznolike prekrške. Dodaja, da je včasih za prekrške iz iste zakonske določbe, za katere je predpisana globa v enaki višini, določena različno dolga prepoved zaposlovanja oziroma da za nekatere prekrške iz iste zakonske določbe izpodbijana prepoved zaposlovanja sploh naj ne bi bila določena. Opozarja na 3. in 4. točko prvega odstavka 42. člena ZZSDT v zvezi s prvim odstavkom 217. člena Zakona o delovnih razmerjih (Uradni list RS, št. 21/13, 78/13 – popr., 52/16, 81/19, 15/22 in 114/23 – v nadaljevanju ZDR-1). Predlagatelj meni, da je edini možen zaključek, da zakonodajalec ni razumno tehtal pravic in interesov, ki prihajajo v kolizijo. Za tako različno obravnavanje primerljivih položajev naj ne bi bilo mogoče najti razumne in stvarne podlage.

5. Predlagatelj opozarja, da kršitve predpisov, v primeru katerih je v izpodbijanem 42. členu ZZSDT predvidena prepoved zaposlovanja tujcev, niso zlorabe, ki so bile v uvodu predloga Zakona o zaposlovanju in delu tujcev (Uradni list RS, št. 26/11 – ZZDT-1; gre za zakon, ki je veljal pred ZZSDT) navedene kot razlog za uvedbo prepovedi zaposlovanja tujcev. Dodaja, da nekateri izmed prekrškov, v primeru storitve katerih je predvidena prepoved zaposlovanja, ne pomenijo zlorabe niti v njenem osnovnem pomenu. Poleg tega naj v 42. člen ZZSDT ne bi bili vključeni vsi prekrški iz Zakona o urejanju trga dela (Uradni list RS, št. 80/10, 21/13, 63/13, 100/13, 55/17, 75/19, 54/21, 54/22 in 109/23 – v nadaljevanju ZUTD), ki bi po mnenju IRSD morali biti zajeti s to zakonsko določbo.

6. V nadaljevanju zahteve predlagatelj opisuje problematiko pomanjkanja delavcev v Republiki Sloveniji, s tem povezano potrebo po zaposlovanju tujcev in težave oziroma kršitve, do katerih naj bi na tem področju prihajalo v praksi.

7. Predlagatelj meni, da preobsežna prepoved zaposlovanja tujcev, ki naj bi jo določal 42. člen ZZSDT, posega v svobodno gospodarsko pobudo iz 74. člena Ustave. Določitev preštevilnih, nepreglednih in nesorazmernih kršitev, ki jim sledi prepoved zaposlovanja tujcev iz 42. člena ZZSDT, po mnenju predlagatelja intenzivno oži polje podjetniške svobode in se približuje splošni prepovedi zaposlovanja. Izpodbijani ukrep naj ne bi imel realne vsebinske zveze z namenom preprečevanja zlorab, ki naj bi ga zasledoval. Javna korist, zaradi varovanja katere naj bi bilo dopustno poseči v svobodno gospodarsko pobudo, naj bi bila varovana že na številne druge načine. V zvezi s tem predlagatelj omenja kazenskopravno varstvo, omejitve v zvezi z ustanavljanjem družb, pridobitvijo statusa družbenika (10.a člen Zakona o gospodarskih družbah, Uradni list RS, št. 65/09 – uradno prečiščeno besedilo, 33/11, 91/11, 32/12, 57/12, 82/13, 55/15, 15/17, 18/21 in 75/23 – ZGD-1), izločitev iz postopkov javnega naročanja in izgubo ali omejitev pravic do javnih sredstev ter obveznost njihovega vračila (27. člen Zakona o preprečevanju dela in zaposlovanja na črno, Uradni list RS, št. 32/14 in 43/19 – v nadaljevanju ZPDZC-1), izključitev iz postopkov javnega naročanja (75. člen Zakona o javnem naročanju, Uradni list RS, št. 91/15, 14/18, 121/21, 10/22 in 28/23 – ZJN-3), odklonitev posredovanja delavcev delodajalcu, ki krši pravice delavcev iz dela (27. člen ZUTD), odvzem dovoljenja in izbris iz registra ali evidence delodajalcev za zagotavljanje dela ter nemožnost ponovnega vpisa v register za določeno časovno obdobje (172. člen ZUTD). Predlagatelj opozarja tudi na to, da je poleg izpodbijane prepovedi zaposlovanja tujcev v 38. členu ZZSDT predviden tudi umik soglasja k enotnemu dovoljenju, modri karti Evropske unije (v nadaljevanju EU) ali pisni odobritvi. V zvezi z ukrepom umika soglasja predlagatelj dodaja še to, da naj bi bil v nasprotju z Direktivo 2009/52/ES Evropskega parlamenta in Sveta z dne 18. junija 2009 o minimalnih standardih glede sankcij in ukrepov zoper delodajalce nezakonito prebivajočih državljanov tretjih držav (UL L 168, 30. 6. 2009 – v nadaljevanju Direktiva 2009/52/ES), ki se glede na uvodne izjave ne bi smela uporabljati za državljane tretjih držav, ki zakonito prebivajo v državi članici, ne glede na to, ali jim je dovoljeno delati na njenem ozemlju.

8. Preobsežna prepoved zaposlovanja tujcev, ki naj bi jo določal izpodbijani 42. člen ZZSDT, pomeni po mnenju predlagatelja tudi prekomerno omejitev konkurence, varovane s tretjim odstavkom 74. člena Ustave.

9. Izpodbijana zakonska ureditev je po mnenju predlagatelja tudi v neskladju z načeli pravne države iz 2. člena Ustave. Predlagatelj navaja, da zahteva po jasnosti in pomenski določljivosti predpisov ne pomeni, da predpisov ni treba razlagati. Vendar pa naj bi razlaga izpodbijane zakonske določbe zahtevala poznavanje različnih posledic, ki sledijo kršitvam različnih predpisov, in naj bi tako naslovniku nalagala preveliko breme razlage. Zveza med prekrškom in njegovo posledico naj bi bila zabrisana, saj naj bi jo bilo mogoče razbrati šele z vpogledom v vse druge predpise, na katere se sklicuje 42. člen ZZSDT.

10. V nadaljevanju zahteve predlagatelj opozarja še na neskladje izpodbijane ureditve z 49. členom Ustave. Navaja,

da se pravica do proste izbire zaposlitve iz drugega odstavka 49. člena Ustave nanaša na varstvo pred posegi, ki preprečujejo, da si posameznik sam izbere delo. Pojasnjuje, da se v to pravico največkrat posega s predpisovanjem različnih pogojev za opravljanje določenega dela ali poklica, kar naj bi pomenila tudi izpodbijana ureditev. V nadaljevanju dodaja, da pravica do dostopnosti do delovnega mesta pod enakimi pogoji (tretji odstavek 49. člena Ustave) pomeni zagotavljanje enakih pogojev pri zaposlovanju in tudi pri prenehanju zaposlitve. Ob tem navaja še, da se, če razlikovanje temelji na določeni osebni okoliščini, ki pomeni diskriminacijo, varstvo zagotavlja tudi v okviru prvega odstavka 14. člena Ustave. Sklicujoč se na 13. člen Ustave predlagatelj poudarja, da je svoboda dela zagotovljena vsakomur, tudi tujcem. Dodaja, da zaposlitev posamezniku zagotavlja pridobivanje sredstev za preživljanje sebe in svoje družine, kar omogoča tudi uresničevanje nekaterih drugih človekovih pravic, npr. pravice do zasebne lastnine (33. člen Ustave), človekovega dostojanstva in varnosti (34. člen Ustave), socialne varnosti (50. člen Ustave) in svobodne gospodarske pobude (74. člen Ustave).

11. Predlagatelj meni, da izpodbijani ukrep prepovedi zaposlovanja tujcev ni primeren za doseg zasledovanega cilja, to je varstva pravic delavcev. Zatrjuje, da sta zaradi izpodbijane ureditve onemogočena zaposlovanje in delo tujih delavcev, ki sploh niso kršitelji predpisov. Poleg tega naj bi izpodbijana ureditev učinkovala tudi na delovna razmerja pri delodajalcu kršitelju že zaposlenih delavcev, ker naj bi bilo v primeru pomanjkanja delavcev še bolj ogroženo spoštovanje njihovih pravic. Predlagatelj dodaja še, da ukrep vpliva tudi na obseg razvoja in obseg poslovanja podjetij ter na likvidnost podjetij in tveganje za njihov stečaj. Kot takšen naj bi učinkoval tudi na javnofinančna sredstva.

12. Po mnenju predlagatelja ukrep tudi ni nujen za doseg zastavljenega cilja, ki naj bi ga bilo mogoče doseči tudi z drugimi, blažjimi ukrepi (npr. dovolj visokimi globami za kršitve, višjimi prispevki, večjo preglednostjo, poročanjem inšpekciji za delo, možnostjo anonimnega prijavljanja kršitev, javno objavo ugotovljenih kršitev).

13. Izpodbijana ureditev je po mnenju predlagatelja tudi v neskladju s pravico do pravnega sredstva iz 25. člena Ustave. Predlagatelj navaja, da prepoved zaposlovanja, ki sledi pravnomočno izrečeni globi za prekršek, posredno učinkuje tudi na tujce, ki niso storilci prekrška, pa se zaradi izpodbijane ureditve ne morejo zaposliti pri delodajalcih, ki so bili ogrobljeni zaradi prekrškov, na katere se nanaša izpodbijana ureditev. Opozarja, da te osebe v postopku odločanja o prekršku delodajalca ne morejo sodelovati niti ne morejo učinkovito varovati svojega položaja v postopku podaje soglasja k izdaji ali podalšanju enotnega dovoljenja, modre karte EU ali dovoljenja za sezonsko delo. Zatrjuje, da pravica do pravnega sredstva naslovnikom zagotavlja pravno sredstvo v razmerju do oblastnega posega v njihov pravni položaj.

14. Na koncu zahteve predlagatelj še enkrat poudarja, da se s prepovedmi zaposlovanja iz 42. člena ZZSDT ne uresničuje namen izpodbijane ureditve, to je varstvo delavcev. Opozarja, da se prepoved zaposlovanja ne nanaša na vse tujce (peti odstavek 42. člena ZZSDT) in v primerih nekaterih kršitev ne velja v postopku podaje soglasja k podalšanju enotnega dovoljenja, modre karte EU ali v postopku podaljšanja dovoljenja za sezonsko delo (šesti odstavek 42. člena ZZSDT). Glede na to naj bi izpodbijana ureditev veliko bolj prizadela delavce kot delodajalce, ki so kršitelji predpisov. Upošteva izjeme iz šestega odstavka 42. člena ZZSDT naj bi bila onemogočena razbremenitev tistih domačih in tujih delavcev, ki so jim bile že kršene pravice (npr. glede delovnega časa in počitkov), saj naj delodajalec ne bi mogel zaposliti novih tujih delavcev.

15. Državni zbor na zahtevo ni odgovoril.

16. Mnenje o zahtevi je poslala Vlada. Sklicuje se na določbe več direktiv EU, ki se nanašajo na delo državljanov tretjih držav v državah članicah EU. Omenja 6. in 17. uvodno izjavo Direktive 2011/98/EU Evropskega parlamenta in Sveta z dne

13. decembra 2011 o enotnem postopku obravnavanja vloge za enotno dovoljenje za državljane tretjih držav za prebivanje in delo na ozemlju države članice ter o skupnem nizu pravic za delavce iz tretjih držav, ki zakonito prebivajo v državi članici (UL L 343, 23. 12. 2011); točko d) prvega odstavka 7. člena, točki b) in d) drugega odstavka 7. člena ter točki b) in d) drugega odstavka 8. člena Direktive (EU) 2021/1883 Evropskega parlamenta in Sveta z dne 20. oktobra 2021 o pogojih za vstop in prebivanje državljanov tretjih držav za namen visokokvalificirane zaposlitve in razveljavitve Direktive Sveta 2009/50/ES (UL L 382, 28. 10. 2021; in 5. uvodno izjavo Direktive 2009/52/ES. V nadaljevanju Vlada v grobem opisuje ureditev (zaposlovanja) tujcev. Sklicuje se na prvi odstavek 1. člena, drugi odstavek 4. člena, drugi odstavek 5. člena in 37. člen Zakona o tujcih (Uradni list RS, št. 91/21 – uradno prečiščeno besedilo, 95/21 – popr., 48/23 in 115/23 – v nadaljevanju ZTuj-2) ter na 1. člen, prvi in drugi odstavek 5. člena, prvi odstavek 6. člena, 13., 14., 41. in 42. člen ZZSDT.

17. Po mnenju Vlade je 42. člen ZZSDT jasen in določen. Delodajalci in tujci se po mnenju Vlade na njegovi podlagi lahko seznanijo s tem, zaradi katerih kršitev bo zanje veljala prepoved zaposlovanja.

18. V zvezi z navedbami predlagatelja o učinku izpodbijane ureditve na delavce, ki niso kršitelji, ter o neskladju izpodbijane ureditve s pravico do nediskriminacijskega obravnavanja (prvi odstavek 14. člena Ustave) in s pravico do pravnega sredstva (25. člen Ustave) Vlada navaja, da zaradi prepovedi zaposlovanja delodajalci ne morejo zaposlovati tujcev, ki še ne prebivajo v Republiki Sloveniji oziroma ki še nimajo dovoljenja za prebivanje v Republiki Sloveniji; tujcev, ki v Republiki Sloveniji zakonito prebivajo zaradi izvajanja storitev kot napoteni delavci tujega delodajalca; tujcev, ki imajo dovoljenje za prebivanje zaradi zaposlitve (nimajo prostega dostopa na slovenski trg dela, nimajo enotnega dovoljenja za prebivanje in delo, izdanega na podlagi soglasja za zaposlitev, samozaposlitev in delo) in bi želeli zamenjati delodajalca oziroma se zaposliti pri delodajalcu, ki mu je prepovedano zaposlovanje in delo tujcev; ter tujcev, ki želijo podaljšati enotno dovoljenje za prebivanje in delo (nimajo prostega dostopa na slovenski trg dela, nimajo enotnega dovoljenja za prebivanje in delo, izdanega na podlagi soglasja za zaposlitev, samozaposlitev in delo), v skladu s šestim odstavkom 42. člena ZZSDT.

19. Vlada opozarja, da je želela v postopku sprejemanja novele ZZSDT dodatno omiliti prepovedi v postopku podaje soglasja k podaljšanju enotnega dovoljenja, modre karte EU ali v postopku podaljšanja dovoljenja za sezonsko delo, vendar je zaradi odločnega nasprotovanja sindikalne strani od tega odstopila. Pojasnjuje še, da se od septembra 2015 delovna dovoljenja izdajajo le še za zaposlovanje državljanov Bosne in Hercegovine in državljanov Srbije v Republiki Sloveniji ter za sezonska dela, drugi državljani tretjih držav pa pridobivajo enotno dovoljenje za prebivanje in delo. Navaja, da je prepoved novega zaposlovanja v veljavi že od leta 2000 in so jo v okviru razprave na Ekonomsko-socialnem svetu podprli vsi socialni partnerji. Poglavitni razlog, zakaj naj bi se ta določba ohranila celih 22 let, naj bi bil v zaščiti delavcev iz tretjih držav oziroma upoštevanju njihovega ranljivega položaja nasproti delodajalcem. Tuji delavci naj bi se še vedno premalo zavedali svojih pravic in naj ne bi prijavljali kršitev delovnopravne zakonodaje s strani delodajalcev. V zvezi s tem Vlada pojasnjuje, da se na področju zaposlitev tujcev najpogosteje pojavljajo kršitve v zvezi s plačilom plač in regresa, odjavljanjem iz obveznega socialnega zavarovanja brez prenehanja delovnega razmerja, nezagotavljanjem varne delovne opreme in organiziranjem dela v nevarnem delovnem okolju, zaposlovanjem na črno in t. i. »posojanjem delavcev«, ko delodajalci, ki niso registrirani za zagotavljanje dela delavcev drugemu uporabniku, opravljajo to dejavnost. Republika Slovenija naj bi od drugih držav članic EU že večkrat prejela hude kritike v zvezi s tem, da so napotnim delavcem iz Republike Slovenije, predvsem tujim delavcem, kršene pravice iz delovnopravne zakonodaje. Vlada Repu-

blike Srbije pa naj bi opozarjala na potrebo po zaščiti svojih državljanov pri zaposlovanju v Republiki Sloveniji in pozdravila določbo o prepovedi zaposlovanja pri kršiteljih delovnopravne zakonodaje.

20. V zvezi z zatrjevanim neskladjem izpodbijane ureditve s 74. členom Ustave Vlada navaja, da se morajo gospodarski subjekti zavedati, da so za zaposlovanje tujcev predpisani določeni zakonski pogoji, ki jih morata izpolnjevati delodajalec in tujec, zaradi česar delodajalec gospodarske pobude in konkurenčnosti ne more snovati na gotovosti zaposlovanja tujcev. Opozarja, da nekateri delodajalci kršijo 49., 50. in 51. člen Ustave.

21. Vlada se strinja z navedbami predlagatelja, da so za kršitve delovnopravne zakonodaje predvidene že kazni za prekrške ter za najhujše kršitve tudi kazenske sankcije, vendar meni, da dodatna prepoved zaposlovanja in dela tujcev za določen čas preventivno učinkuje na spoštovanje delovnopravne zakonodaje s strani delodajalcev ter je sorazmerna, upravičena in odvráčilna.

22. Ustavno sodišče je z mnenjem Vlade seznanilo predlagatelja. Ta se o njem ni izrekel.

B.

Predstavitev izpodbijane ureditve in obseg zahteve

23. Predlagatelj navaja, da izpodbija 42. člen ZZSDT. Ta člen določa:

»(prepoved zaposlovanja, samozaposlovanja in dela tujcev)

(1) Delodajalcu, tujemu delodajalcu ali naročniku dela je prepovedano zaposlovanje in delo tujcev oziroma izvajanje storitev, če mu je bila:

1. pravnomočno izrečena globa po 52. ali 58. členu tega zakona ali za prekršek po 21. členu ZPDZC-1 ali po prvi, drugi ali tretji alineji prvega odstavka 23. člena ZPDZC-1 – dve leti od pravnomočnosti odločbe;

2. pravnomočno izrečena globa po 54., 55., 59. ali 65. členu tega zakona – eno leto od pravnomočnosti odločbe;

3. pravnomočno izrečena globa po 1., 3., 8., 9., 12., 23., 27., 29. ali 31. točki prvega odstavka oziroma po drugem ali tretjem odstavku 217. člena ZDR-1 – dve leti od pravnomočnosti odločbe;

4. pravnomočno izrečena globa po 14., 17., 19., 24., 25., 26. ali 28. točki prvega odstavka 217. člena ZDR-1 ali po 8., 9., 11., 13., 15. ali 16. točki prvega odstavka oziroma po drugem ali tretjem odstavku 217.a člena Zakona o delovnih razmerjih (Uradni list RS, št. 21/13, 78/13 – popr., 47/15 – ZZSDT, 33/16 – PZ-F, 52/16 in 15/17 – odl. US; v nadaljnjem besedilu: ZDR-1) – eno leto od pravnomočnosti odločbe;

5. pravnomočno izrečena globa po peti alineji prvega odstavka 23. člena ZPDZC-1 – pet let od pravnomočnosti odločbe;

6. pravnomočno izrečena globa po 1., 18. in 19. točki prvega odstavka 76. člena Zakona o varnosti in zdravju pri delu (Uradni list RS, št. 43/11; v nadaljnjem besedilu: ZVZD-1) – eno leto od pravnomočnosti odločbe;

7. pravnomočno izrečena globa po 8., 11., 29. in 34. točki prvega odstavka 76. člena ZVZD-1 – dve leti od pravnomočnosti odločbe;

8. pravnomočno izrečena globa po 179. členu Zakona o urejanju trga dela (Uradni list RS, št. 80/10, 40/12 – ZUJF, 21/13, 63/13, 100/13, 32/14 – ZPDZC-1, 47/15 – ZZSDT, 55/17, 75/19 in 11/20 – odl. US) – dve leti od pravnomočnosti odločbe.

(2) Dve leti od pravnomočnosti odločbe je prepovedano zaposlovanje in delo tujcev pri delodajalcu oziroma naročniku dela, ki mu je bila pravnomočno izrečena globa po 50. členu tega zakona, ter tujcu, ki mu je bila pravnomočno izrečena globa po 51. členu tega zakona ali po tretjem odstavku 23. člena ZPDZC-1.

(3) Pet let od pravnomočnosti sodbe je prepovedano zaposlovanje in delo tujcev pri delodajalcu ali naročniku dela oziroma delo delavcev tujega delodajalca, ki je bil pravno-

močno obsojen zaradi kaznivega dejanja zlorabe prostitucije, spravljanja v suženjsko razmerje, trgovine z ljudmi, kršitve temeljnih pravic delavcev, kršitve pravic iz socialnega zavarovanja, zaposlovanje na črno.

(4) Pet let od pravnomočnosti sodbe je prepovedana zaposlitev, samozaposlitev in delo tujca, ki je bil pravnomočno obsojen zaradi predložitve ponarejenega dokazila.

(5) Prepovedi iz tega člena veljajo za zaposlovanje, samozaposlovanje in delo tistih tujcev, ki v Republiki Sloveniji ne uživajo pravice do prostega dostopa na slovenski trg dela oziroma v Republiki Sloveniji ne prebivajo na podlagi enotnega dovoljenja, izdanega na podlagi soglasja za zaposlitev, samozaposlitev ali delo.

(6) Prepoved v skladu z 2. točko prvega odstavka tega člena, razen v primeru pravnomočno izrečene globe po 54. členu tega zakona, in prepoved v skladu s 4. točko prvega odstavka tega člena, razen v primeru pravnomočno izrečene globe po 17. ali 24. točki prvega odstavka 217. člena ZDR-1 ali po 9., 13. ali 15. točki prvega odstavka 217.a člena ZDR-1, v postopku podaje soglasja k podaljšanju enotnega dovoljenja, modre karte EU ali v postopku podaljšanja dovoljenja za sezonsko delo ne velja. «

24. Iz navedene določbe izhaja, da se njen pretežni del nanaša na prepoved, da delodajalci, tuji delodajalci in naročniki del (v nadaljevanju delodajalci), ki so pravnomočno obsojeni za določena kazniva dejanja oziroma ogrobljeni za določene prekrške, določeno obdobje od pravnomočnosti obsodbe za kaznivo dejanje oziroma izreka globe za prekršek zaposlijo, delajo oziroma izvajajo storitve s tujci (v nadaljevanju zaposlovanje tujcev) (prvi odstavek, prvi del drugega odstavka in tretji odstavek 42. člena ZZSDT). Del 42. člena ZZSDT se nanaša na prepoved zaposlitve, samozaposlitve ali dela tujca, ki sam krši določene predpise (drugi del drugega odstavka 42. člena in del četrtega odstavka 42. člena ZZSDT). Upošteva se peti odstavek 42. člena ZZSDT, prepovedi iz 42. člena ZZSDT ne veljajo za vse tujce. Glede na šesti odstavek 42. člena ZZSDT pa prepovedi iz 42. člena ZZSDT v primeru nekaterih kršitev ne veljajo v postopku podaje soglasja k podaljšanju enotnega dovoljenja, modre karte EU ali v postopku podaljšanja dovoljenja za sezonsko delo.

25. Člen 42 ZZSDT je del ureditve o zaposlovanju, samozaposlovanju in delu tujcev v Republiki Sloveniji. V temelju to področje urejata ZZSDT in ZTuj-2. Tujec je oseba, ki nima državljanstva Republike Slovenije (glej 10. točko prvega odstavka 4. člena ZZSDT in 1. točko prvega odstavka 2. člena ZTuj-2). Iz navedenih predpisov izhaja, da je podlaga za zaposlitev, samozaposlitev in delo tujcev v Republiki Sloveniji enotno dovoljenje za prebivanje in delo, ki ga v skladu z zakonom, ki ureja vstop v Republiko Slovenijo in prebivanje tujcev v njej, izda pristojni organ (upravna enota). To dovoljenje tujcu omogoča, da vstopi v Republiko Slovenijo ter prebiva in dela v njej. Tujcu, ki želi prebivati v Republiki Sloveniji zaradi visokokvalificirane zaposlitve, se v primeru izpolnjevanja zakonskih pogojev izda enotno dovoljenje, imenovano modra karta EU. V postopku izdaje enotnega dovoljenja in modre karte EU mora pristojni organ praviloma pridobiti soglasje Zavoda Republike Slovenije za zaposlovanje (v nadaljevanju ZRSZ). Gre za potrdilo o izpolnjevanju pogojev za zaposlitev, določenih z ZZSDT. Za zaposlitev državljanov Bosne in Hercegovine ali Republike Srbije je na podlagi sporazuma med državama podlaga za zaposlitev delovno dovoljenje, ki ga izda ZRSZ. To dovoljenje se upošteva kot soglasje v postopku pridobivanja enotnega dovoljenja za prebivanje in delo, ki ga izda upravna enota. Tujci z dovoljenjem za začasno prebivanje, ki ni izdano zaradi zaposlitve, samozaposlitve ali dela, pač pa iz drugih razlogov (npr. zaradi študija), se lahko zaposlijo na podlagi pridobljenega informativnega lista, ki ga izda ZRSZ (glej III. poglavje ZZSDT).

26. K navedenemu kaže dodati, da, upošteva se 5. člen ZZSDT, ta zakon ne velja za vse tujce. Ta člen namreč določa,

da določbe tega zakona veljajo za vse tujce, razen če ta zakon¹ ali mednarodna pogodba, ki zavezuje Republiko Slovenijo, določa drugače. Poleg tega imajo nekateri tujci prost dostop na trg dela, kar pomeni, da se lahko v Republiki Sloveniji zaposlijo, samozaposlijo ali opravljajo delo brez soglasja k enotnemu dovoljenju ali modri karti EU ali brez dovoljenja za sezonsko delo (prvi odstavek 6. člena ZZSDT).²

27. Predlagatelj navaja, da vloga zahtevo za oceno ustavnosti 42. člena ZZSDT, kar bi lahko kazalo na to, da ta člen izpodbija v celoti. Vendar pa iz obrazložitve zahteve izhaja, da se zahteva nanaša le na nekatere dele te zakonske določbe. Predlagatelj dejansko izpostavlja le prepoved zaposlovanja tujcev v primerih, ko so kršitelji predpisov delodajalci in ne tujci, ter le če so delodajalci ogrobljeni za prekrške (prvi odstavek in prvi del drugega odstavka 42. člena ZZSDT). Glede na to Ustavno sodišče šteje, da predlagatelj 42. člena ZZSDT ne izpodbija v delu, v katerem je z njim določena prepoved zaposlovanja tujcev zaradi pravnomočne obsodbe delodajalca za kazniva dejanja (tretji odstavek 42. člena ZZSDT), prav tako pa tudi ne v delu, v katerem je določena prepoved zaposlitve, samozaposlitve in dela tujcev v primerih, ko predpise krši sam tujec (drugi del drugega odstavka 42. člena in del četrtega odstavka 42. člena ZZSDT).

28. Prav tako obrazložitev zahteve ne daje podlage za ugotovitev, da predlagatelj izpodbija peti in šesti odstavek 42. člena ZZSDT. Na navedeni zakonski določbi se sicer predlagatelj sklicuje proti koncu zahteve. Vendar pa ju omenja le v zvezi z utemeljevanjem tega, da se z izpodbijanim ukrepom prepovedi zaposlovanja tujcev ne uresničuje cilj te ureditve, ki naj bi bil v varstvu delavcev, ne zatrjuje pa protiustavnosti teh dveh odstavkov, ki določata izjeme od navedenega ukrepa.

29. Zaključka Ustavnega sodišča, da predlagatelj ne izpodbija petega odstavka 42. člena ZZSDT, ne morejo spremeniti niti navedbe predlagatelja, podane v uvodu zahteve, ko predlagatelj v zvezi z zatrjevanima kršitvama prvega odstavka 14. člena in tretjega odstavka 49. člena Ustave navaja, da 42. člen nima enakih posledic za vse tujce. Te navedbe bi se sicer lahko nanašale na peti odstavek 42. člena ZZSDT, po katerem se prepoved zaposlovanja ne nanaša na vse tujce. Vendar pa bi moral predlagatelj za to, da bi Ustavno sodišče štelo, da izpodbija tudi to zakonsko določbo, to izrecno navesti. Upoštevati je namreč treba, da je predlagatelj z Ustavo predviden državni organ, ki mu Zakon o Ustavnem sodišču (Uradni list RS, št. 64/07 – uradno prečiščeno besedilo, 109/12, 23/20 in 92/21 – v nadaljevanju ZUstS) podeljuje privilegiran dostop do Ustavnega sodišča. Gre za kvalificiranega udeleženca postopka za oceno ustavnosti in zakonitosti predpisov,

¹ Izpostaviti kaže npr. 18. točko prvega odstavka 5. člena ZZSDT, po kateri se določbe ZZSDT ne uporabljajo za tujce, ki na podlagi mednarodnih pogodb, ki zavezujejo Republiko Slovenijo, ali prava EU uživajo pravico do prostega pretoka delavcev.

² Po drugem odstavku 6. člena ZZSDT imajo pravico do prostega dostopa na trg dela:

1. tujec, ki v Republiki Sloveniji prebiva na podlagi dovoljenja za začasno prebivanje zaradi združitve družine s slovenskim državljanom; 2. tujec, ki v Republiki Sloveniji prebiva na podlagi dovoljenja za stalno prebivanje; 3. tujec, ki v Republiki Sloveniji prebiva na podlagi dovoljenja za začasno prebivanje za tujca slovenskega rodu; 4. tujec, ki v Republiki Sloveniji prebiva na podlagi dovoljenja za začasno prebivanje kot žrtev trgovine z ljudmi; 5. tujec, ki v Republiki Sloveniji prebiva na podlagi dovoljenja za začasno prebivanje kot žrtev nezakonitega zaposlovanja; 6. tujec, ki mu je v Republiki Sloveniji priznana pravica do mednarodne zaščite, ter njegov družinski član, ki v Republiki Sloveniji prebiva na podlagi dovoljenja za prebivanje zaradi združitve družine; 7. tujec, ki mu je v Republiki Sloveniji priznan status osebe z začasno zaščito, kar dokazuje z izkaznico osebe z začasno zaščito; 8. tujec, čigar istovetnost je nesporno ugotovljena in ki ima v Republiki Sloveniji status prosilca za mednarodno zaščito, in sicer po treh mesecih od vložitve prošnje za mednarodno zaščito, če mu v tem času ni bila vročena odločitev pristojnega organa in te zamude ni mogoče pripisati tujcu.

od katerega se utemeljeno pričakuje, da bodo njegove zahteve strokovno in kvalitetno obrazložene.³ Glede na navedeno lahko Ustavno sodišče obravnava le tiste predlagateljeve očitke, ki so razumljivi, dovolj opredeljeni in niso očitno neutemeljeni.⁴ Gole navedbe predlagatelja, da 42. člen ZZSDT nima enakih posledic za vse tujce, ne da bi predlagatelj konkretiziral določbo, iz katere to izhaja, to niso. Četudi bi Ustavno sodišče štelo, da predlagatelj izpodbija peti odstavek 42. člena ZZSDT, pa bi šlo za premalo konkretiziran očitek o neskladju te določbe z Ustavo. Predlagatelj namreč ne navaja nobenih razlogov, zakaj naj bi bila neenaka obravnava posameznih skupin tujcev v neskladju z Ustavo.

30. Glede na navedeno je Ustavno sodišče štelo, da predlagatelj izpodbija prvi odstavek 42. člena ZZSDT in drugi odstavek 42. člena ZZSDT v delu, v katerem se nanaša na prepoved zaposlovanja in dela tujcev pri delodajalcu oziroma naročniku dela, ki je bil pravnomočno oglobljen za prekršek.

31. Upošteva se določbe predpisov, na katere se sklicuje 42. člen ZZSDT v izpodbijanem delu, je mogoče ugotoviti, da je delodajalcem za določeni čas od pravnomočnosti prekrškovne odločbe⁵ prepovedano zaposlovanje tujcev v naslednjih primerih:

a) Prepoved zaposlovanja v obdobju petih let od pravnomočnosti odločbe velja, če je delodajalec pravnomočno oglobljen za prekršek nezakonite zaposlitve državljana tretje države (5. točka prvega odstavka 42. člena ZZSDT v zvezi s peto alinejo prvega odstavka 23. člena ZPDZC-1 in peto alinejo prvega odstavka 5. člena ZPDZC-1).

b) Prepoved zaposlovanja v obdobju dveh let od pravnomočnosti odločbe velja, če je delodajalec pravnomočno oglobljen za naslednje prekrške:

– delodajalec, ki mu zakon dovoljuje opravljanje dejavnosti zagotavljanja dela delavcev uporabniku, sklene pogodbo o zaposlitvi s tujcem, ki v Republiki Sloveniji ne prebiva na podlagi modre karte EU, oziroma s tujcem, za katerega v postopku izdaje ali podaljšanja enotnega dovoljenja, v postopku zamenjave delodajalca, delovnega mesta pri istem delodajalcu ali zaposlitve pri dveh ali več delodajalcih ni bilo podano soglasje za zaposlitev, samozaposlitev ali delo oziroma ki nima prostega dostopa na slovenski trg dela (1. točka prvega odstavka 42. člena ZZSDT v zvezi s 52. členom in petim odstavkom 7. člena ZZSDT);

– tuji delodajalec izvaja storitve v Republiki Sloveniji z delavci, ki pri njem niso zaposleni, ali izvaja storitve kljub prepovedi dela tujcev (prvi odstavek 36. člena ZZSDT⁶ oziroma prvi odstavek 42. člena ZZSDT) (1. točka prvega odstavka 42. člena ZZSDT v zvezi s 58. členom ZZSDT);

– delodajalec, subjekt gostitelj oziroma naročnik dela tujcu omogoči opravljanje dela, za katero v postopku izdaje ali podaljšanja enotnega dovoljenja oziroma modre karte EU ni bilo podano soglasje ali za katero mu ni bilo podano soglasje za zamenjavo ali izdano dovoljenje za sezonsko delo (drugi odstavek 42. člena v zvezi s prvim odstavkom 50. člena in četrtim odstavkom 7. člena ZZSDT);

– delodajalec tujcu z dovoljenjem za začasno prebivanje, ki ni izdano zaradi zaposlitve, samozaposlitve ali dela, omogoči opravljanje dela v nasprotju s pogoji in elementi zaposlitve,

³ Glej odločbe Ustavnega sodišča št. U-I-92/07 z dne 15. 4. 2010 (Uradni list RS, št. 46/10, in OdlUS XIX, 4), 72. točka obrazložitve, št. U-I-223/16 z dne 23. 4. 2020 (Uradni list RS, št. 65/20, in OdlUS XXV, 7), 15. točka obrazložitve, in št. U-I-191/19 z dne 18. 5. 2023 (Uradni list RS, št. 63/23), 20. točka obrazložitve.

⁴ Glej odločbo Ustavnega sodišča št. U-I-191/19, 20. točka obrazložitve.

⁵ Temin odločba uporablja ZZSDT in ves čas v tej odločbi tudi Ustavno sodišče, ne da bi se spuščalo v presojo, ali ta pojem zajema tudi primere, ko se v postopku o prekršku izda sodba.

⁶ Prvi odstavek 36. člena ZZSDT določa, da lahko tuji delodajalec z napotenimi delavci v Republiki Sloveniji izvaja storitve, vezane na dobavo blaga in servisiranje, na podlagi prijave začetka izvajanja storitev.

navedenimi na informativnem listu (drugi odstavek 42. člena v zvezi z drugim odstavkom 50. člena ZZSDT in petim odstavkom 33. člena ZZSDT);

– pravna oseba ali tuji pravni subjekt, ki je pravna oseba, opravlja dejavnost, ki ni določena v ustanovitvenem aktu, ali nima z zakonom predpisanih listin o izpolnjevanju pogojev za opravljanje dejavnosti, določene v ustanovitvenem aktu (1. točka prvega odstavka 42. člena ZZSDT v zvezi s prvim odstavkom 21. člena in prvo alinejo 3. člena ZPDZC-1);

– samozaposlena oseba ali tuji pravni subjekt, ki je samozaposlena oseba, opravlja dejavnost, ki ni vpisana v register, ali nima z zakonom predpisanih listin o izpolnjevanju pogojev za opravljanje te dejavnosti (1. točka prvega odstavka 42. člena ZZSDT v zvezi z drugim odstavkom 21. člena in drugo alinejo 3. člena ZPDZC-1);

– tuji pravni subjekt opravlja dejavnost v Republiki Sloveniji brez registrirane podružnice ali brez predpisanega dovoljenja (1. točka prvega odstavka 42. člena ZZSDT v zvezi s tretjim odstavkom 21. člena in četrto alinejo 3. člena ZPDZC-1);

– pravni subjekt, ki ima sedež v državi članici EU, Evropskem gospodarskem prostoru ali Švicarski konfederaciji, ne opravlja dejavnosti storitev v skladu z zakonom, ki ureja storitve na notranjem trgu (1. točka prvega odstavka 42. člena ZZSDT v zvezi s četrtrim odstavkom 21. člena in peto alinejo 3. člena ZPDZC-1);

– delodajalec, ki ni posameznik, omogoči delo posamezniku, s katerim ni sklenil pogodbe o zaposlitvi oziroma ki ga ni prijavil v obvezna socialna zavarovanja ali ga je v času trajanja delovnega razmerja odjavil iz obveznih socialnih zavarovanj (1. točka prvega odstavka 42. člena ZZSDT v zvezi s prvo alinejo prvega odstavka 23. člena in prvo alinejo prvega odstavka 5. člena ZPDZC-1);

– delodajalec, ki ni posameznik, omogoči delo posamezniku, s katerim ni sklenil pogodbe civilnega prava, na podlagi katere se lahko opravlja delo, oziroma ki ga ni zavaroval v skladu z zakoni, ki urejajo obvezna socialna zavarovanja, ali z upokojemcem ni sklenil pogodbe o opravljanju začasnega ali občasnega dela v skladu z zakonom, ki ureja trg dela (1. točka prvega odstavka 42. člena ZZSDT v zvezi z drugo alinejo prvega odstavka 23. člena in drugo alinejo prvega odstavka 5. člena ZPDZC-1);

– delodajalec, ki ni posameznik, omogoči delo dijaku ali študentu v nasprotju s predpisi, ki urejajo občasno ali začasno delo dijakov in študentov (1. točka prvega odstavka 42. člena ZZSDT v zvezi s tretjo alinejo prvega odstavka 23. člena in tretjo alinejo prvega odstavka 5. člena ZPDZC-1);

– delodajalec iskalca zaposlitve ali delavca postavlja v neenakopraven položaj (3. točka prvega odstavka 42. člena ZZSDT v zvezi s 1. točko prvega odstavka 217. člena in 6. členom ZDR-1);

– delodajalec, pri katerem opravlja delavec delo na podlagi pogodbe civilnega prava v nasprotju z drugim odstavkom 13. člena ZDR-1 (3. točka prvega odstavka 42. člena ZZSDT v zvezi s 3. točko prvega odstavka 217. člena ZDR-1);

– delodajalec sklene pogodbo o zaposlitvi za določen čas zunaj primerov iz 54. člena ZDR-1 (3. točka prvega odstavka 42. člena ZZSDT v zvezi z 8. točko prvega odstavka 217. člena ZDR-1);

– delodajalec sklene eno ali več zaporednih pogodb o zaposlitvi za določen čas v nasprotju s 55. členom ZDR-1 (3. točka prvega odstavka 42. člena ZZSDT v zvezi z 9. točko prvega odstavka 217. člena ZDR-1);

– delodajalec zagotavlja delo delavca uporabniku v nasprotju s 60. členom ZDR-1 (3. točka prvega odstavka 42. člena ZZSDT v zvezi z 12. točko prvega odstavka 217. člena ZDR-1);⁷

⁷ Člen 60 ZDR-1 se nanaša na sklepanje pogodb o zaposlitvi delodajalca, ki lahko v skladu s predpisi o urejanju trga dela opravlja dejavnost zagotavljanja dela delavcev drugemu delodajalcu, z delavci za nedoločen ali določen čas.

– delodajalec pri določitvi plače delavca ne upošteva minimuma, določenega s posebnim zakonom oziroma kolektivno pogodbo, ki neposredno zavezuje delodajalca (prvi odstavek 126. člena ZDR-1) (3. točka prvega odstavka 42. člena ZZSDT v zvezi s 23. točko prvega odstavka 217. člena ZDR-1);

– delodajalec delavcu ne izplača plače ali mu ne izda pisnega obračuna v skladu s 134. in 135. členom ZDR-1 (3. točka prvega odstavka 42. člena ZZSDT v zvezi s 27. točko prvega odstavka 217. člena ZDR-1);⁸

– delodajalec delavcu ne zagotovi nadomestila plače v skladu s 137. in 138. členom ZDR-1 (3. točka prvega odstavka 42. člena ZZSDT v zvezi z 29. točko prvega odstavka 217. člena ZDR-1);

– delodajalec napotnim delavcem, ki začasno opravljajo delo v Republiki Sloveniji, ne zagotovi pravic iz drugega odstavka 210. člena ZDR-1 (3. točka prvega odstavka 42. člena ZZSDT v zvezi z 31. točko prvega odstavka 217. člena ZDR-1);⁹

– delodajalec delavcem ne zagotavlja osebne varovalne opreme in njene uporabe, če sredstva za delo in delovno okolje kljub varnostnim ukrepom ne zagotavljajo varnosti in zdravja pri delu (7. točka prvega odstavka 42. člena ZZSDT v zvezi z 8. točko prvega odstavka 76. člena Zakona o varnosti in zdravju pri delu, Uradni list RS, št. 43/11 – v nadaljevanju ZVZD-1);

– delodajalec ne zagotavlja varnega delovnega okolja in uporabe varne delovne opreme (sedma alineja 19. člena ZVZD-1) (7. točka prvega odstavka 42. člena ZZSDT v zvezi z 11. točko prvega odstavka 76. člena ZVZD-1);

– delodajalec ne zagotovi zdravstvenih pregledov delavcev, ki ustrezajo tveganjem za varnost in zdravje pri delu (prvi odstavek 36. člena ZVZD-1) (7. točka prvega odstavka 42. člena ZZSDT v zvezi z 29. točko prvega odstavka 76. člena ZVZD-1);

– delodajalec ne usposablja delavcev za varno opravljanje dela ali ne prilagaja in po potrebi obnavlja ter spreminja vsebine usposabljanja (prvi in drugi odstavek 38. člena ZVZD-1) (7. točka prvega odstavka 42. člena ZZSDT v zvezi s 34. točko prvega odstavka 76. člena ZVZD-1);

– delodajalec opravlja dejavnost in nima dovoljenja za opravljanje dejavnosti ter ni vpisan v register ali evidenco (168. in 169. člen ZUTD) (8. točka prvega odstavka 42. člena ZZSDT v zvezi s 179. členom ZUTD).

c) Prepoved zaposlovanja v obdobju enega leta od pravnomočnosti odločbe velja, če je delodajalec pravnomočno oglobljen za prekrške:

– delodajalec oziroma naročnik dela ne zagotovi minimalnih bivanjskih ali higienskih standardov (2. točka prvega odstavka 42. člena ZZSDT v zvezi s 54. členom in prvim odstavkom 10. člena ZZSDT);

– naročnik dela ali delodajalec v predpisanem roku ne vrne dovoljenja za sezonsko delo za tujca, s katerim ni sklenil delovnega ali pogodbenega razmerja oziroma čigar pogodba o zaposlitvi ali pogodba civilnega prava je prenehala veljati pred iztekom veljavnosti dovoljenja za sezonsko delo (2. točka prvega odstavka 42. člena ZZSDT v zvezi s 55. in 31. členom ZZSDT);

– tuji delodajalec, zavezanec za prijavo, ne prijavi začetka izvajanja storitve v Republiki Sloveniji oziroma njegovi delavci izvajajo storitve, ki niso vezane na dobavo blaga in servisiranje (2. točka prvega odstavka 42. člena ZZSDT v zvezi s 59. členom ter drugim in tretjim odstavkom 36. člena ZZSDT);

⁸ S 137. in 138. členom ZDR-1 so določeni plačilni dan, kraj plačila in način plačila.

⁹ Člen 210 ZDR-1 ureja položaj delavcev, ki jih tuji delodajalec napoti na začasno delo v Republiko Slovenijo. Z določenimi izjemami mora delodajalec takšnemu delavcu zagotoviti pravice po predpisih Republike Slovenije in po določbah kolektivne pogodbe na ravni dejavnosti, ki urejajo delovni čas, odmori in počitke, nočno delo, minimalni letni dopust, plačilo za delo, pogodbo o zaposlitvi med delavcem in delodajalcem, ki opravlja dejavnost zagotavljanja dela delavcev drugemu uporabniku, varnost in zdravje pri delu, posebno varstvo delavcev in zagotavljanje enakopravnosti, če je to za delavca ugodneje.

– tuji delodajalec med obdobjem napotitve svojih delavcev v Republiko Slovenijo ne hrani dokumentacije iz četrtega odstavka 45. člena ZZSDT¹⁰ oziroma je ne predloži na poziv nadzornega organa (2. točka prvega odstavka 42. člena ZZSDT v zvezi s 65. členom in četrtem odstavkom 45. člena ZZSDT);

– delodajalec delavcu, ki mu je prenehala pogodba o zaposlitvi za določen čas, ne izplača odpravnine v skladu z 79. členom ZDR-1 (4. točka prvega odstavka 42. člena ZZSDT v zvezi s 14. točko prvega odstavka 217. člena ZDR-1);

– delodajalec ne izrazi v pisni obliki redne ali izredne odpovedi pogodbe o zaposlitvi (87. člen ZDR-1) ali delavcu ne vroči redne ali izredne odpovedi pogodbe o zaposlitvi v skladu z 88. členom ZDR-1 (4. točka prvega odstavka 42. člena ZZSDT v zvezi s 17. točko prvega odstavka 217. člena ZDR-1);

– delodajalec delavcu, ki mu odpove pogodbo o zaposlitvi, ne izplača odpravnine v skladu s 108. členom ZDR-1 (4. točka prvega odstavka 42. člena ZZSDT v zvezi z 19. točko prvega odstavka 217. člena ZDR-1);

– delodajalec delavcu ne zagotavlja dodatkov k plači v skladu s 128. členom ZDR-1 (4. točka prvega odstavka 42. člena ZZSDT v zvezi s 24. točko prvega odstavka 217. člena ZDR-1);

– delodajalec delavcu ne izplača regresa v skladu s 131. členom ZDR-1 (4. točka prvega odstavka 42. člena ZZSDT v zvezi s 25. točko prvega odstavka 217. člena ZDR-1);

– delodajalec delavcu ne izplača odpravnine ob upokojitvi v skladu s 132. členom ZDR-1 (4. točka prvega odstavka 42. člena ZZSDT v zvezi s 26. točko prvega odstavka 217. člena ZDR-1);

– delodajalec pobota svojo terjatev do delavca s svojo obveznostjo plačila brez delavčevega pisnega soglasja (drugi odstavek 136. člena ZDR-1) (4. točka prvega odstavka 42. člena ZZSDT v zvezi z 28. točko prvega odstavka 217. člena ZDR-1);

– delodajalec določi polni delovni čas v nasprotju s prvim odstavkom 143. člena ZDR-1 (4. točka prvega odstavka 42. člena ZZSDT v zvezi z 8. točko prvega odstavka 217. člena ZDR-1);

– delodajalec uvede oziroma odredi delo preko polnega delovnega časa v nasprotju s 144. členom ZDR-1 (4. točka prvega odstavka 42. člena ZZSDT v zvezi z 9. točko prvega odstavka 217. člena ZDR-1);

– delodajalec razporedi delovni čas v nasprotju s 148. členom ZDR-1 (4. točka prvega odstavka 42. člena ZZSDT v zvezi z 11. točko prvega odstavka 217. člena ZDR-1);

– delodajalec ne zagotavlja posebnega varstva delavcev pri delu ponoči ali ne upošteva časovnih omejitev dela ponoči (151. in 152. člen ZDR-1) (4. točka prvega odstavka 42. člena ZZSDT v zvezi s 13. točko prvega odstavka 217. člena ZDR-1);

– delodajalec delavcu ne zagotovi odmora med delovnim časom, počitka med zaporednima delovnima dnevnoma in tedenskega počitka (154., 155. in 156. člen ZDR-1) (4. točka prvega odstavka 42. člena ZZSDT v zvezi s 15. točko prvega odstavka 217. člena ZDR-1);

– delodajalec delavcu ne zagotovi pravice do letnega dopusta v skladu s tem zakonom (tretji odstavek 66. člena, 159. člen, tretji, četrti in peti odstavek 160. člena, 161., 162. in 163. člen ZDR-1) (4. točka prvega odstavka 42. člena ZZSDT v zvezi s 16. točko prvega odstavka 217. člena ZDR-1);

– delodajalec pisno ne oceni tveganj, ki so jim delavci izpostavljeni ali bi jim lahko bili izpostavljeni pri delu (prvi odstavek 17. člena ZVZD-1) (6. točka prvega odstavka 42. člena ZZSDT v zvezi s 1. točko prvega odstavka 76. člena ZVZD-1);

– delodajalec da v uporabo delovno opremo in druga sredstva za delo, ne da bi pridobil potrebno dokumentacijo, ki zagotavlja njihovo skladnost s bistvenimi zdravstvenimi in

¹⁰ Potrdilo o opravljeni prijavi začetka izvajanja storitev in izvode pogodb o zaposlitvi (in njihov prevod v slovenski jezik) za vse napotene delavce, potrdila o njihovi vključenosti v sistem socialnega zavarovanja na podlagi zaposlitve v državi, v kateri ima tuji delodajalec sedež, ter listine s področja varnosti in zdravja pri delu (in njihov prevod v slovenski jezik).

varnostnimi zahtevami, oziroma potrebno dokumentacijo po predpisih o varnosti in zdravju pri uporabi sredstev za delo (drugi odstavek 25. člena ZVZD-1) (6. točka prvega odstavka 42. člena ZZSDT v zvezi z 18. točko prvega odstavka 76. člena ZVZD-1);

– delodajalec da delavcem v uporabo nevarne kemične snovi, ki niso opremljene z varnostnim listom, v katerem je proizvajalec oziroma dobavitelj navedel vse varnostno-tehnične podatke, ki so pomembni za ocenjevanje tveganja pri delu s temi snovmi, in ne zagotovi vseh varnostnih ukrepov, ki izhajajo iz varnostnega lista (prvi odstavek 26. člena ZVZD-1) (6. točka prvega odstavka 42. člena ZZSDT v zvezi z 19. točko prvega odstavka 76. člena ZVZD-1).

Presoja z vidika 2. člena Ustave

32. Predlagatelj zatrjuje neskladje izpodbijane ureditve z 2. členom Ustave, ker naj ne bi bila jasna. Navaja, da zahteva po jasnosti in določnosti predpisov ne pomeni, da predpisov ni treba razlagati, vendar pa naj bi bila razlaga izpodbijane ureditve preveč zahtevna. To pojasnjuje s tem, da je vsebino kršitev, ki jim sledi prepoved zaposlovanja, mogoče spoznati le ob upoštevanju določb več različnih predpisov, na katere se sklicuje 42. člen ZZSDT, pri čemer naj bi bila zveza med kršitvami in izpodbijano posledico zabrisana.

33. Zahteva, da so predpisi jasni in določni, tako da je mogoče ugotoviti njihovo vsebino in namen, izhaja iz načela jasnosti in pomenske določljivosti kot enega od načel pravne države iz 2. člena Ustave. To načelo med drugim zahteva, da so predpisi opredeljeni tako, da jih je mogoče izvajati, da ne omočajo arbitrarnega ravnanja ter da nedvoumno in dovolj določočno opredeljujejo pravni položaj subjektov, na katere se nanašajo.¹¹ Kot navaja že predlagatelj sam, to sicer ne pomeni, da morajo biti predpisi taki, da jih ne bi bilo treba razlagati. Uporaba predpisov vedno pomeni njihovo razlago, in tako kot vsi drugi predpisi so tudi zakoni predmet razlage. Z vidika pravne varnosti, ki je eno od načel pravne države iz 2. člena Ustave, pa postane predpis sporen takrat, kadar s pomočjo razlage ne moremo priti do njegove jasne vsebine oziroma kadar se z ustaljenimi metodami razlage ne da ugotoviti njegove vsebine (ne pa že tedaj, ko samo besedilo predpisa ne daje odgovorov na vsa vprašanja, ki se utegnejo pojaviti v praksi).¹² Predpis torej izpolnjuje zahtevo po jasnosti in pomenski določljivosti, če je mogoče z ustaljenimi metodami razlage ugotoviti vsebino pravila in je dolžno ravnanje naslovnikov določeno in predvidljivo.¹³ Gre za prepoved, da bi bili naslovniki pravnih norm izpostavljeni ustavnopravno nevzdržni in nesprejemljivi stopnji nepredvidljivosti in negotovosti glede pravnih posledic njihovih storitev in opustitev.¹⁴

34. V 42. členu ZZSDT izbrani način določanja kršitev (prekrškov), v primerih oglobljenja za katere je delodajalcem prepovedano zaposlovanje tujcev, od razlagalca pravne norme sicer res zahteva poznavanje vsebine večjega števila določb različnih predpisov. Kršitve, ki jim sledi prepoved zaposlovanja, so namreč v 42. členu ZZSDT določene (zgolj) s sklicevanjem na določbe drugih predpisov, ne da bi bil njihov opis vsebovan

že v samem 42. členu ZZSDT. To gotovo pomeni nekoliko bolj zahteven način ugotavljanja vsebine izpodbijane zakonske ureditve, vendar pa takšen način določanja vsebine pravnih norm sam po sebi ni v neskladju z načelom jasnosti in pomenske določljivosti predpisov. Vsebino ureditve, ki se sklicuje na druge predpise, je namreč v takšnih primerih mogoče določiti z uporabo teh drugih predpisov, kar z vidika skladnosti z načelom jasnosti in pomenske določljivosti predpisov zadošča. Zato izpodbijani ureditvi le iz tega razloga ni mogoče očitati neskladja z 2. členom Ustave. Kolikor pa predlagatelj meni, da je nejasna vsebina katere izmed določb, na katere se sklicuje izpodbijana ureditev, pa bi moral očitke o kršitvi 2. člena Ustave predstaviti s tega vidika, česar pa ni storil.

Presoja z vidika 74. člena Ustave

35. Predlagatelj očita izpodbijani ureditvi tudi neskladje s pravico do svobodne gospodarske pobude iz 74. člena Ustave. Gre za očitke o neskladju izpodbijane ureditve s prvim odstavkom 74. člena Ustave kot temeljno določbo, ki zagotavlja svobodno gospodarsko pobudo, preobsežna prepoved zaposlovanja tujcev pa naj bi pomenila tudi prekomerno omejitev konkurence, varovano s tretjim odstavkom 74. člena Ustave. Po tretjem odstavku 74. člena Ustave so prepovedana dejanja neloyalne konkurence in dejanja, ki v nasprotju z zakonom omejujejo konkurenco. Prvi del tretjega odstavka 74. člena Ustave zavezuje udeležence na trgu in že zato v obravnavanem primeru ne pride v poštev. Drugi del tretjega odstavka 74. člena Ustave se sicer lahko nanaša tudi na oblastne akte in oblastna dejanja, vendar ne na zakon. Zakonodajalec mora na podlagi te določbe sprejeti zakon, ki določa pravila konkurenčnega ravnanja na trgu, drugi subjekti pa konkurenca ne smejo omejevati v nasprotju s tem zakonom. Iz tretjega odstavka 74. člena Ustave izhaja torej pravica do takšnih pogojev konkurenčnega delovanja na trgu, kot jih določi zakon.¹⁵ Ureditev, ki bi pomenila prekomerno omejitev konkurence (npr. med subjekti, ki opravljajo dejavnost potrošniškega kreditiranja), torej ne more pomeniti neskladja s tretjim odstavkom 74. člena Ustave, temveč bi lahko pomenila kvečjemu nedopusten poseg v prvi odstavek 74. člena Ustave.¹⁶ Zato bo Ustavno sodišče presojo tega očitka opravilo v okviru presoje skladnosti izpodbijane ureditve s prvim odstavkom 74. člena Ustave.

36. Ustava v prvem odstavku 74. člena zagotavlja svobodno gospodarsko pobudo, ki jamči tudi svobodo vodenja gospodarskega subjekta v skladu z ekonomskimi načeli.¹⁷ Gre za skup pravic in upravičenj, ki med drugim obsegajo pravico opravljati gospodarsko oziroma pridobitno dejavnost, pravico ustanoviti gospodarski subjekt in pravico do izbire njegove pravnoorganizacijske oblike, kot tudi pravico biti lastnik oziroma družbenik gospodarskega subjekta, pravico vodenja gospodarskega subjekta v skladu z ekonomskimi načeli, svobodno izbiro dejavnosti, s katero gospodarski subjekt uresničuje svoje pridobitne interese v konkurenci na trgu, izbiro poslovnih partnerjev, ne glede na velikost, statusno obliko ali druge značilnosti.¹⁸ Prvi odstavek 74. člena Ustave tako zagotavlja svobodo sprejemanja vsakršnih odločitev o opravljanju gospodarske

¹¹ Prim. odločbe Ustavnega sodišča št. U-I-131/04 z dne 21. 4. 2005 (Uradni list RS, št. 50/05, in OdlUS XIV, 24), 41. točka obrazložitve; št. U-I-24/07 z dne 4. 10. 2007 (Uradni list RS, št. 101/07, in OdlUS XVI, 74), 56. točka obrazložitve; in št. U-I-155/11 z dne 18. 12. 2013 (Uradni list RS, št. 114/13, in OdlUS XX, 12), 28. točka obrazložitve.

¹² Prim. odločbo Ustavnega sodišča št. U-I-32/02 z dne 10. 7. 2003 (Uradni list RS, št. 73/03, in OdlUS XII, 71), 11. točka obrazložitve. Prim. tudi odločbi Ustavnega sodišča št. U-I-29/04 z dne 30. 6. 2005 (Uradni list RS, št. 68/05, in OdlUS XIV, 64), 12. točka obrazložitve, in št. U-I-277/05 z dne 9. 2. 2006 (Uradni list RS, št. 21/06, in OdlUS XV, 15), 45. točka obrazložitve.

¹³ Prim. sklep Ustavnega sodišča št. U-I-98/02 z dne 28. 10. 2004, 6. točka obrazložitve.

¹⁴ Glej odločbo Ustavnega sodišča št. U-I-49/17, U-I-98/17 z dne 28. 3. 2019 (Uradni list RS, št. 30/19, in OdlUS XXIV, 2), 18. točka obrazložitve.

¹⁵ Prim. odločbo Ustavnega sodišča št. U-I-277/05 z dne 9. 2. 2006 (Uradni list RS, št. 21/06, in OdlUS XV, 15), 31. točka obrazložitve. Glej tudi odločbo Ustavnega sodišča št. U-I-446/20, U-I-448/20, U-I-455/20, U-I-467/20 z dne 15. 4. 2021 (Uradni list RS, št. 72/21, in OdlUS XXVI, 13, 28. točka obrazložitve).

¹⁶ Glej odločbo Ustavnega sodišča št. U-I-211/00 z dne 22. 1. 2004 (Uradni list RS, št. 16/04, in OdlUS XIII, 4). Glej tudi odločbo Ustavnega sodišča št. U-I-446/20, U-I-448/20, U-I-455/20, U-I-467/20, 28. točka obrazložitve.

¹⁷ Prim. odločbo Ustavnega sodišča št. U-I-59/03 z dne 13. 5. 2004 (Uradni list RS, št. 61/04, in OdlUS XIII, 33), 7. točka obrazložitve.

¹⁸ Glej odločbe Ustavnega sodišča št. U-I-140/99 z dne 8. 7. 1999 (OdlUS VIII, 183), 3. točka obrazložitve, št. U-I-59/03, 7. točka obrazložitve, in št. U-I-155/20 z dne 7. 10. 2021 (Uradni list RS, št. 178/21, in OdlUS XXVI, 32), 18. točka obrazložitve.

dejavnosti,¹⁹ vključno s pogodbeno svobodo.²⁰ Zakonodajalec ima na podlagi prvega stavka drugega odstavka 74. člena Ustave pooblastilo, da uredi način uresničevanja pravice iz prvega odstavka 74. člena Ustave, ko gre za opravljanje gospodarske dejavnosti.²¹ Ker tako vzpostavlja ekonomsko politiko na posameznih področjih družbenega življenja, ki jo šteje kot najprimernejšo za doseganje splošne družbene blaginje, ima pri tem široko polje proste presoje.²² Zakonodajalec lahko ne le predpiše način uresničevanja pravice do svobodne gospodarske pobude skladno z drugim odstavkom 15. člena Ustave, ampak lahko določene oblike podjetništva tudi omeji skladno s tretjim odstavkom 15. člena Ustave. Temelj za to mu daje Ustava v drugem stavku drugega odstavka 74. člena, ki prepoveduje izvajanje gospodarske dejavnosti v nasprotju z javno koristjo.²³

37. Meja med določljivo načina uresničevanja svobodne gospodarske pobude in njenim omejevanjem, torej posegom v to človekovo pravico, je, kot je že večkrat poudarilo Ustavno sodišče, gibliva in težko določljiva.²⁴ Po ustaljeni ustavnosodni presoji gre za omejitev pravice do svobodne gospodarske pobude, ko predpis posebej intenzivno oži polje podjetniške svobode.²⁵ Pri določanju pogojev za opravljanje gospodarske dejavnosti gre lahko za določanje načina uresničevanja pravice le tedaj, ko ima pogoj realno vsebinsko zvezo s konkretno urejano gospodarsko dejavnostjo.²⁶ To je zlasti v primerih, ko zakonodajalec odvrta nevarnost ali blaži tveganja, ki izhajajo iz opravljanja neke konkretne dejavnosti (npr. na področju varstva pri delu, varstva zdravega življenjskega okolja).²⁷ Če pa zakonodajalec omeji podjetniško svobodo ravnanja zaradi doseganja splošnih javnih ciljev ali ciljev na nekem ločenem področju družbenega življenja, gre za poseg v pravico do svobodne gospodarske pobude iz prvega odstavka 74. člena Ustave oziroma za omejitev te pravice.²⁸

38. Na podlagi izpodbijane ureditve delodajalec, ki je pravnomočno oglobljen zaradi zgoraj navedenih prekrškov, v obdobju enega, dveh ali petih let od pravnomočnosti izreka globe za prekršek ne sme zaposlovati tujcev. Ta prepoved ga omejuje pri svobodni izbiri delavcev, s katerimi bo izvajal gospodarsko dejavnost, in s tem pri svobodni sprejemanju odločitev v zvezi z opravljanjem gospodarske dejavnosti. Glede na to, da delodajalci ne zaposlujejo le tujcev in da tudi za vse tujce ne velja izpodbijana prepoved (glej peti odstavek 42. člena ZDR-1), sicer ni mogoče pritrčiti navedbam predlagatelja, da se izpodbijani ukrep približuje ukrepu splošne prepovedi zapo-

slovanja, ki naj bi pomenil celo izvotlitev pravice do svobodne gospodarske pobude. Vendar pa lahko, upoštevaje splošno znano dejstvo pomanjkanja delavcev v nekaterih gospodarskih dejavnostih, izpodbijana ureditev v določenih primerih tako intenzivno vpliva na možnost zaposlovanja pri delodajalcu in posledično na sam obseg opravljanja gospodarske dejavnosti, da je treba šteti, da posega v pravico do svobodne gospodarske pobude iz prvega odstavka 74. člena Ustave.

39. Ker izpodbijana ureditev posega v pravico do svobodne gospodarske pobude iz prvega odstavka 74. člena Ustave, je moralo Ustavno sodišče presoditi, ali za takšno ureditev obstaja javna korist in ali je poseg v skladu s splošnim načelom sorazmernosti (2. člen Ustave).

40. Ali za ureditev, s katero se posega v pravico do svobodne gospodarske pobude, obstaja javna korist, je mogoče presoditi ob upoštevanju ciljev, ki se zasledujejo z izpodbijano ureditvijo, in tega, ali se z izpodbijanym ukrepom dejansko zasledujejo ti cilji. Cilji, ki jih je zakonodajalec s sprejetjem 42. člena ZZSDT skušal doseči, v obrazložitvi predloga za sprejetje te zakonske določbe niso navedeni (Predlog zakona o zaposlovanju, samozaposlovanju in delu tujcev, EPA 426-VII – Predlog ZZSDT). Vlada v mnenju o zahtevi navaja, da je cilj izpodbijane ureditve zaščita delavcev iz tretjih držav oziroma upoštevanje njihovega ranljivega položaja nasproti delodajalcem. Ta cilj je, sicer ne v zvezi z izpodbijano določbo, temveč med splošnimi cilji oziroma rešitvami, ki se zasledujejo z ZZSDT, predstavljen tudi v splošnem delu Predloga ZZSDT. Med poglobitvami rešitvami, ki naj bi jih prinašal ZZSDT, je namreč navedena tudi zaščita pravic tujcev, ki so zaposleni ali delajo pri slovenskih delodajalcih oziroma v Republiki Sloveniji. Predlog ZZSDT se sicer v zvezi s tem sklicuje na določene konkretne predlagane rešitve, kar pa ne pomeni, da zaščite tujcev, ki se nameravajo zaposliti ali delati v Republiki Sloveniji, ni mogoče razumeti kot splošnega cilja ZZSDT.

41. Zaščita tujih delavcev, na katere se nanaša prepoved zaposlovanja, pred zaposlitvijo pri delodajalcih z negativnimi referencami²⁹ je v javni koristi. Gre za posebej občutljivo skupino delavcev, ki se znajde v tujem okolju in še težje kot drugi zaposleni varuje svoje pravice. Zato kaže to skupino delavcev še posebej zaščititi pred zaposlitvijo pri delodajalcih, ki so že kršili pravice delavcev, zaradi česar se je mogoče bati, da bodo takšne kršitve ponavljali.

42. Navedeni cilj se uresničuje s prepovedjo zaposlovanja tujcev v primerih, ko je delodajalec oglobljen zaradi kršitve določb zakonov, s katerimi so določene pravice delavcev, njihov položaj, ter pravila v zvezi z zagotavljanjem varnosti in zdravja delavcev pri delu. V to skupino kršitev sodijo vsi navedeni prekrški po ZDR-1 (glej 3. in 4. točko prvega odstavka 42. člena ZZSDT v zvezi z določbami ZDR-1, na katere se sklicujeta) in po ZVZD-1 (glej 6. in 7. točko prvega odstavka 42. člena ZZSDT v zvezi z določbami ZVZD-1, na katere se sklicujeta), v določenem obsegu pa tudi po ZZSDT (glej 2. točko prvega odstavka 42. člena ZZSDT v zvezi s 54. členom ZZSDT) in ZPDZC-1 (glej 1. točko prvega odstavka 42. člena ZZSDT v zvezi s prvo alinejo prvega odstavka 23. člena ZPDZC-1 in delom druge alineje prvega odstavka 23. člena ZPDZC-1).³⁰

43. Upošteva vsebino kršitev, na katere se sklicuje preostali del izpodbijanega 42. člena ZZSDT, je treba ugotoviti, da ne gre za kršitve, ki bi se nanašale na kršitev zakonskih določb

¹⁹ R. Zagradišnik v: M. Avbelj (ur.), Komentar Ustave Republike Slovenije, 1. del: Človekove pravice in temeljne svoboščine, Nova univerza, Evropska pravna fakulteta, Ljubljana 2019, str. 588, in odločba Ustavnega sodišča št. U-I-155/20, 18. točka obrazložitve.

²⁰ Glej odločbi Ustavnega sodišča št. U-I-199/02 z dne 21. 10. 2004 (Uradni list RS, št. 124/04, in OdlUS XIII, 65), 22. točka obrazložitve, in št. U-I-202/93 z dne 6. 10. 1994 (Uradni list RS, št. 74/94, in OdlUS III, 99), 4. točka obrazložitve.

²¹ Prim. odločbo Ustavnega sodišča št. U-I-201/14, U-I-202/14 z dne 19. 2. 2015 (Uradni list RS, št. 19/15), 21. točka obrazložitve.

²² Tako že v odločbi Ustavnega sodišča št. U-I-189/10 z dne 15. 3. 2012 (Uradni list RS, št. 27/12), 8. točka obrazložitve.

²³ Prim. odločbo Ustavnega sodišča št. U-I-201/14, U-I-202/14, 21. točka obrazložitve.

²⁴ Tako Ustavno sodišče v odločbah št. U-I-66/08 z dne 11. 12. 2008 (Uradni list RS, št. 121/08, in OdlUS XVII, 73), 83. točka obrazložitve; in št. U-I-285/08 z dne 1. 4. 2010 (Uradni list RS, št. 33/10), 32. točka obrazložitve.

²⁵ Glej npr. odločbi Ustavnega sodišča št. U-I-73/12 z dne 6. 3. 2014 (Uradni list RS, št. 19/14), 9. točka obrazložitve; in št. U-I-66/08, 83. točka obrazložitve.

²⁶ Tako Ustavno sodišče v odločbi št. U-I-73/12, 9. točka obrazložitve.

²⁷ Prav tam.

²⁸ Prim. odločbo Ustavnega sodišča št. U-I-66/08, 83. točka obrazložitve.

²⁹ Ta pojem za delodajalca, ki ne spoštuje delovnopravne zakonodaje in zaposlenim ne izplačuje plač ali prispevkov za socialno varnost, jih odpušča v nasprotju s predpisi ali kako drugače grobo krši pravice delavcev iz dela, uporablja prvi odstavek 27. člena ZUTD. V podobnem, morda celo nekoliko širšem pomenu je uporabljen tudi v tej odločbi.

³⁰ V smeri zaščite delavcev (vsaj v širšem smislu) učinkujejo prepovedi zaposlovanja oziroma dela tujcev v primerih, ko delodajalec omogoči delo posamezniku, s katerim ni sklenil pogodbe o zaposlitvi, oziroma ga ne prijavi v obvezna socialna zavarovanja ali ga v času trajanja delovnega razmerja iz teh zavarovanj odjavi, omogoči delo posamezniku, s katerim ni sklenil pogodbe civilnega prava, na podlagi katere lahko opravlja delo, oziroma ga ne zavaruje v skladu z zakoni, ki urejajo obvezna zavarovanja.

o pravicah in položaju delavcev oziroma na zdravje in varnost delavcev pri delu. Glede na to ni mogoče šteti, da se tudi s prepovedjo zaposlovanja tujcev v teh primerih zasleduje cilj zaščite tujcev, ki se nameravajo zaposliti oziroma delati v Republiki Sloveniji. Gre za primere kršitev določb zakonske ureditve o zaposlovanju tujcev in za primere kršitev določenih drugih predpisov, ki jih morajo spoštovati gospodarski subjekti. V prvo skupino sodijo primeri sklicevanja 42. člena ZZSDT na večino prekrškov po ZZSDT (glej 1. točko prvega odstavka 42. člena v zvezi s 52. in 58. členom ZZSDT, 2. točko prvega odstavka 42. člena ZZSDT v zvezi s 55., 59. in 65. členom ZZSDT ter drugi odstavek 42. člena v zvezi s 50. členom ZZSDT)³¹ ter na prekršek po ZPDZC-1 (glej 5. točko prvega odstavka 42. člena ZZSDT v zvezi s peto alinejo prvega odstavka 23. člena ZPDZC-1).³² V drugo skupino sodijo primeri sklicevanja 42. člena ZZSDT na več prekrškov po ZPDZC-1 (glej 1. točko prvega odstavka 42. člena ZZSDT v zvezi z 21. členom in delom 23. člena ZPDZC-1, delom 2. točke prvega odstavka 23. člena ZPDZC-1 in 3. točko prvega odstavka 23. člena ZPDZC-1)³³ in

³¹ Gre za naslednje prekrške:

– Delodajalec, ki mu zakon dovoljuje opravljanje dejavnosti zagotavljanja dela delavcev uporabniku, sklene pogodbo o zaposlitvi s tujcem, ki v Republiki Sloveniji ne prebiva na podlagi modre karte EU, oziroma s tujcem, za katerega v postopku izdaje ali podaljšanja enotnega dovoljenja, v postopku zamenjave delodajalca, delovnega mesta pri istem delodajalcu ali zaposlitve pri dveh ali več delodajalcih ni bilo podano soglasje za zaposlitev, samozaposlitev ali delo oziroma ki nima prostega dostopa na slovenski trg dela.

– Tuji delodajalec izvaja storitve v Republiki Sloveniji z delavci, ki pri njem niso zaposleni, ali izvaja storitve kljub prepovedi dela tujcev.

– Naročnik dela ali delodajalec v predpisanem roku ne vrne dovoljenja za sezonsko delo za tujca, s katerim ni sklenil delovnega ali pogodbenega razmerja oziroma je pogodba o zaposlitvi ali pogodba civilnega prava prenehala pred iztekom veljavnosti dovoljenja za sezonsko delo.

– Tuji delodajalec, zavezanec za prijavo, ne prijavi začetka izvajanja storitve v Republiki Sloveniji oziroma njegovi delavci izvajajo storitve, ki niso vezane na dobavo blaga in servisiranje.

– Tuji delodajalec med obdobjem napotitve svojih delavcev v Republiko Slovenijo ne hrani dokumentacije iz četrtega odstavka 45. člena ZZSDT oziroma je ne predloži na poziv nadzornega organa.

– Delodajalec, subjekt gostitelj oziroma naročnik dela omogoči opravljanje dela tujcu, za katerega v postopku izdaje ali podaljšanja enotnega dovoljenja oziroma modre karte EU ni bilo podano soglasje ali za katerega mu ni bilo podano soglasje za zamenjavo ali izdano dovoljenje za sezonsko delo.

– Delodajalec tujcu z dovoljenjem za začasno prebivanje, ki ni izdano zaradi zaposlitve, samozaposlitve ali dela, omogoči opravljanje dela v nasprotju s pogoji in elementi zaposlitve, navedenimi na informativnem listu.

³² Gre za primer nezakonite zaposlitve državljana tretje države.

³³ Gre za prepovedi zaposlovanja tujcev v primerih naslednjih prekrškov:

– Pravna oseba oziroma samozaposlena oseba opravlja dejavnost, ki ni določena v ustanovitvenem aktu oziroma vpisana v register, ali nima z zakonom predpisanih listin za opravljanje dejavnosti.

– Samozaposlena oseba ali tuji pravni subjekt, ki je samozaposlena oseba, opravlja dejavnost, ki ni vpisana v register, ali nima z zakonom predpisanih listin o izpolnjevanju pogojev za opravljanje te dejavnosti.

– Tuji pravni subjekt opravlja dejavnost v Republiki Sloveniji brez registrirane dejavnosti ali brez predpisanega dovoljenja.

– Pravni subjekt, ki ima sedež v državi članici EU, Evropskem gospodarskem prostoru ali v Švicarski konfederaciji opravlja dejavnost v nasprotju z zakonom, ki ureja storitve na notranjem trgu.

– Delodajalec, ki ni posameznik, z upokojenecem ne sklene pogodbe o opravljanju začasnega ali občasnega dela v skladu z zakonom, ki ureja trg dela.

– Delodajalec, ki ni posameznik, omogoči delo dijaku ali študentu v nasprotju s predpisi, ki urejajo občasno ali začasno delo dijakov ali študentov.

na prekršek po ZUTD (glej 8. točko prvega odstavka 42. člena ZZSDT v zvezi s 179. členom ZUTD).³⁴

44. Določitev prepovedi zaposlovanja tujcev je v teh primerih treba razumeti kot ukrep, ki naj spodbuja gospodarske subjekte k spoštovanju navedenih predpisov. Namen teh določb je torej preprečevanje zlorab oziroma kršitev zakonskih določb v zvezi z zaposlovanjem tujcev (to je bilo kot cilj ureditve o prepovedi zaposlovanja tujcev navedeno že v obrazložitvi predloga za sprejetje 7. člena Zakona o zaposlovanju in delu tujcev, Uradni list RS, št. 76/07 – uradno prečiščeno besedilo – ZZDT, kot enega od predhodnikov 42. člena ZZSDT) in preprečevanje kršitev drugih zakonskih določb, ki jih morajo spoštovati gospodarski subjekti. Povedano drugače: gre za cilj preprečevanja kršitev pravnega reda. Tudi ta cilj in ureditev, ki mu sledi, sta v javni koristi. Spoštovanje pravnega reda je namreč ena izmed temeljnih predpostavk mirnega sobivanja ljudi v družbi in temeljna pravna vrednota, ki ji je treba pripisati veliko težo.

45. Z izpodbijano ureditvijo se torej zasleduje javna korist. V zvezi s tem Ustavno sodišče, ne da bi se ukvarjalo s tem, ali so to z vidika presoje skladnosti izpodbijane ureditve s pravico do svobodne gospodarske pobude sploh upoštevni očitki, odgovarja še na očitke predlagatelja, da naj bi bila zasledovana javna korist varovana že na številne druge načine.³⁵ V zvezi s tem Ustavno sodišče predlagatelju pojasnjuje, da z vidika cilja zaščite tujcev kot potencialnih delavcev v Republiki Sloveniji navedeni drugi ukrepi sploh ne morejo biti primerljivi z izpodbijanim ukrepom. Le s prepovedjo zaposlovanja tujcev pri delodajalcih z negativnimi referencami se namreč navedena skupina delavcev za določeno obdobje, ko po oceni delodajalca še ni mogoče šteti za izkazano, da ti delodajalci ne bodo več ponavljali kršitev delavskih pravic, dejansko zaščiti pred zaposlitvijo pri takšnih delodajalcih. Kolikor gre za zasledovanje cilja zagotovitve spoštovanja pravnega reda, ki ga predlagatelj sicer niti ne omenja, pa Ustavno sodišče šteje, da tudi morebiten obstoj več ukrepov, ki pripomorejo k doseganju tega cilja, ne more utemeljiti nepotrebnosti posameznih ukrepov ali izničiti pomena vsakega posameznega ukrepa.

46. Ker izpodbijana ureditev sledi ciljem v javni koristi, mora Ustavno sodišče v nadaljevanju presoditi še, ali je poseg v skladu s splošnim načelom sorazmernosti (2. člen Ustave).

47. Pri presoji dopustnosti posega v 74. člen Ustave Ustavno sodišče uporablja prilagojen test sorazmernosti, v okviru katerega se presoja le, ali je teža posledic omejitve pravice do svobodne gospodarske pobude sorazmerna vrednosti zasledovanega cilja oziroma koristim, ki bodo zaradi te omejitve nastale.³⁶

48. Kot je že bilo navedeno, prepoved zaposlovanja tujcev gospodarske subjekte omejuje pri izbiri delavcev. V primerih, ko domačih delavcev oziroma tujih delavcev, za katere prepoved zaposlovanja ne velja (peti odstavek 42. člena ZZSDT) oziroma se ZZSDT zanje sploh ne uporablja (5. člen ZZSDT³⁷), zelo pri-

³⁴ Gre za primer, ko delodajalec opravlja dejavnost in nima dovoljenja za opravljanje dejavnosti ter ni vpisan v register ali v evidenco.

³⁵ Šlo naj bi za primere kazenske odgovornosti, za omejitve v zvezi z ustanavljanjem družb in pridobitvijo statusa družbenika, za izločitev iz postopkov javnega naročanja, za izgubo ali omejitve pravic do javnih sredstev ter obveznost njihovega vračila, za odklonitev posredovanja delavcev, za izbris iz registra delodajalcev za zagotavljanje dela in za umik soglasja k enotnemu dovoljenju, modri karti EU ali pisni odobritvi po 38. členu ZZSDT.

³⁶ Odločba Ustavnega sodišča št. U-I-66/08, 86. točka obrazložitve. Glej tudi odločbi Ustavnega sodišča št. U-I-52/16 z dne 12. 1. 2017 (Uradni list RS, št. 5/17, in OdlUS XXII, 1), 22. točka obrazložitve; in št. U-I-446/20, U-I-448/20, U-I-455/20, U-I-467/20, 24. točka obrazložitve.

³⁷ Izpostaviti kaže npr., da se ZZSDT ne uporablja za tujce, ki na podlagi mednarodnih pogodb, ki zavezujejo Republiko Slovenijo, ali prava EU uživajo pravico do prostega pretoka delavcev (18. točka drugega odstavka 5. člena ZZSDT).

manjkuje, lahko ta ukrep tudi zelo intenzivno vpliva na možnost opravljanja gospodarske dejavnosti oziroma na njen obseg. Vendar pa je ob ocenjevanju sorazmernosti tega posega treba upoštevati, da se z izpodbijano ureditvijo varujejo interesi, ki jih je prav tako treba ustrezno zaščititi.

49. Zaščititi tujcev, ki se nameravajo zaposliti ali delati v Republiki Sloveniji, pred zaposlitvijo pri delodajalcih z negativnimi referencami vsaj določeno obdobje po tem, ko so bili ti delodajalci oglobljeni zaradi kršitve pravic delavcev, je treba po oceni Ustavnega sodišča dati prednost pred neomejeno podjetniško svobodo delodajalcev, ki bi jih želeli zaposliti. To velja tudi v primerih, ko lahko izpodbijani ukrep zaradi pomanjkanja delavcev zelo intenzivno poseže v pravico do svobodne gospodarske pobude z ukrepom prizadetih subjektov. Kot je že bilo navedeno, gre namreč za zaščito ranljive skupine delavcev, ki se znajdejo v povsem tujem okolju in še težje kot drugi delavci varujejo svoje pravice. Po drugi strani delodajalci, na katere se nanaša izpodbijani ukrep, niso omejeni pri zaposlovanju vseh delavcev. V zvezi z okoliščino morebitnega hudega pomanjkanja (drugih) delavcev je treba upoštevati, da lahko s ponudbo stimulatívne plačila in ugodnih delovnih pogojev gotovo pripomorejo k temu, da se delavci, ki so na razpolago, odločijo za zaposlitev pri njih. Poleg tega pa je izpodbijana prepoved zaposlovanja tudi časovno omejena, kar prav tako omili težo posega.

50. Pri tehtanju med koristmi, ki bi jih za gospodarske subjekte oziroma njihovo neomejeno podjetniško svobodo pomenil neobstoje izpodbijanega ukrepa, in koristmi, ki se zasledujejo z izpodbijanim ukrepom, je treba slednjim po oceni Ustavnega sodišča dati prednost tudi v primerih, ko se s prepovedmi zaposlovanja zasleduje cilj spoštovanja pravnega reda. Kot je že bilo navedeno, kaže zasledovanju tega cilja pripisati veliko težo. Pri tem pomena posameznega ukrepa ne more zmanjševati niti to, da k zasledovanemu cilju morda stremijo še morebitni drugi ukrepi. Kar se tiče teže posega v svobodno gospodarsko pobudo, velja vse, kar je v zvezi s tem navedeno že v zvezi s ciljem zaščite tujih delavcev. Izpodbijani ukrep je časovno omejen. Prav tako ne pomeni prepovedi zaposlovanja vseh delavcev. Kolikor gre za veliko pomanjkanje delavcev, ko je lahko še posebej pomembna tudi možnost zaposlovanja tujcev, na katere se nanaša izpodbijana prepoved, pa lahko delodajalci težo izpodbijanega ukrepa omilijo sami s tem, da razpoložljivim delavcem ponudijo stimulatívno plačilo in dovolj ugodne druge delovne pogoje ter jih na ta način spodbudijo, da se zaposlijo pri njih.

51. Ustavno sodišče se mora opredeliti še do očitkov predlagatelja, da ni mogoče ugotoviti povezave med dolžino prepovedi zaposlovanja tujcev in izrečeno globo za prekrške oziroma da ni mogoče ugotoviti kriterijev, po katerih je bilo za posamezne prekrške določeno trajanje prepovedi zaposlovanja, v zvezi s čimer predlagatelj opozarja tudi na to, da za različno obravnavanje primerljivih položajev naj ne bi bilo mogoče najti razumne in stvarne podlage. Kolikor to pomeni očitek o nesorazmerno dolgem trajanju prepovedi zaposlovanja, ki bi lahko bil bistven z vidika presoje sorazmernosti posega v svobodno gospodarsko pobudo v ožjem smislu, Ustavno sodišče ugotavlja, da gre za premalo konkretiziran očitek. Ob tem ne glede na navedeno dodaja, da sodi določitev dolžine trajanja prepovedi zaposlovanja v primeru posameznih kršitev praviloma v polje proste presoje zakonodajalca, Ustavno sodišče pa bi lahko vanjo poseglo le, če bi šlo za očitno nesorazmerno določen ukrep. Kolikor omenjene navedbe pomenijo očitek o kršitvi načela enakosti, pa bodo obravnavane v nadaljevanju.

52. Izpodbijani ukrep prepovedi zaposlovanja tujcev v svobodno gospodarsko pobudo torej ne posega nesorazmerno.

53. Glede na navedeno izpodbijana ureditev ni v neskladju s človekovo pravico do svobodne gospodarske pobude iz prvega odstavka 74. člena Ustave, posledično pa tudi ne s pravico do poštene konkurence iz tretjega odstavka 74. člena Ustave.

Presoja drugih očitkov

54. Očitki predlagatelja o neskladju izpodbijane ureditve s pravico do dostopnosti vsakogar do vsakega delov-

nega mesta pod enakimi pogoji (tretji odstavek 49. člena Ustave) in pravico do nediskriminacijskega obravnavanja (prvi odstavek 14. člena Ustave) niso dovolj konkretizirani, da bi jih Ustavno sodišče lahko obravnavalo. To še posebej velja, ker, kot je že bilo navedeno, sodi predlagatelj med kvalificirane udeležence postopka za oceno ustavnosti in zakonitosti predpisov, od katerega se utemeljeno pričakuje, da bodo njegove zahteve strokovno in kvalitetno obrazložene. Zato lahko Ustavno sodišče obravnava le tiste očitke, ki so razumljivi, dovolj opredeljeni in niso očitno neutemeljeni. V zvezi z navedenima ustavnima določbama predlagatelj v uvodu zahteve zgolj pavšalno navaja, da izpodbijana ureditev nima enakih posledic za vse tujce, ne da bi navedel vsaj to, na kateri del 42. člena ZZSDT se ti očitki nanašajo in zakaj meni, da gre za položaje, ki bi jih bilo treba obravnavati enako. Prav tako iz zahteve ne izhaja dovolj jasno, ali se predlagatelj na neenako obravnavo oziroma na prepoved diskriminacije sklicuje tudi z vidika primerjave položaja tujcev in slovenskih državljanov.

55. Predlagatelj se v zahtevi sklicuje tudi na to, da je z izpodbijano ureditvijo za prekrške, za katere je predpisana globa v isti zakonski določbi in v enaki višini, v nekaterih primerih določeno različno dolgo trajanje prepovedi zaposlovanja. V zvezi s tem omenja 3. in 4. točko prvega odstavka 42. člena ZZSDT, kolikor se nanašata na prekrške po 217. členu ZDR-1, pri čemer naj bi bila po 3. točki prvega odstavka 42. člena ZZSDT določena prepoved zaposlovanja dve leti od pravnomočnosti odločbe, po 4. točki prvega odstavka 42. člena ZZSDT pa eno leto od pravnomočnosti odločbe. Za takšno razlikovanje po mnenju predlagatelja ni mogoče najti razumne in stvarne podlage. Predlagatelj torej meni, da bi morali biti delodajalci, ki so oglobljeni za prekrške, določene v isti zakonski določbi, za katere je predpisana globa enake višine, enako obravnavani tudi, kar se tiče dolžine prepovedi zaposlovanja tujcev v teh primerih. Gre za smiselni očitek o neskladju izpodbijane ureditve z načelom enakosti iz drugega odstavka 14. člena Ustave, po katerem je treba v bistvenem enake položaje obravnavati enako, v bistvenem različne položaje pa različno, če zakonodajalec v bistvenem enake položaje ureja različno ali v bistvenem različne položaje ureja enako, pa mora za to obstajati razumen razlog, stvarno povezan s predmetom urejanja (ustavno dopusten razlog).³⁸

56. Ustavno sodišče ugotavlja, da je za vse prekrške iz 217. člena ZDR-1 res določena globa v enaki višini, trajanje prepovedi zaposlovanja v primeru teh prekrškov pa ni vedno enako. Vendar pa določitev globe za posamezne prekrške v enaki višini sama po sebi še ne pomeni, da se mora to odraziti tudi v enaki dolžini trajanja prepovedi zaposlovanja v primeru teh prekrškov. Z vidika ciljev, ki se zasledujejo s prepovedjo zaposlovanja tujcev, lahko imajo namreč posamezne kršitve drugačno težo, kot jo imajo z vidika teže prekrška kot takšnega. Tega, da imajo kršitve, za katere je predpisana različno dolga prepoved zaposlovanja, enako težo z vidika ciljev, ki se zasledujejo z izpodbijano ureditvijo, pa predlagatelj niti ne zatrjuje niti ne izkaže. Zato o neskladju izpodbijane ureditve z načelom enakosti iz drugega odstavka 14. člena Ustave ni mogoče govoriti.

57. Očitek predlagatelja o neskladju izpodbijane ureditve z drugim odstavkom 49. člena Ustave, po katerem vsakdo prosto izbira zaposlitev, je neutemeljen. V zvezi s tem sicer predlagatelj pravilno navaja, da se ta pravica nanaša na varstvo pred posegi, ki bi preprečevali, da si posameznik sam izbere delo, kar bi na prvi pogled lahko pomenila tudi izpodbijana ureditev. Vendar pa svoboda dela ne zagotavlja pravice do zaposlitve

³⁸ Glej na primer odločbo Ustavnega sodišča št. U-I-512/18 z dne 23. 4. 2020 (Uradni list RS, št. 74/20, in OdlUS XXV, 8), 10. točka obrazložitve.

pri točno določenem delodajalcu, izpodbijana ureditev pa jo omejuje le v tem smislu.³⁹

58. Neutemeljeno je tudi sklicevanje predlagatelja na drugi odstavek 15. člena Ustave, ker naj bi izpodbijana ureditev nedopustno posegala v človekovo pravico (predlagatelj niti ne konkretizira, v katero). Varstvo pred ustavno nedopustnimi posegi se zagotavlja v okviru presoje skladnosti izpodbijane ureditve s posamezno človekovo pravico, ne pa v okviru presoje skladnosti izpodbijane ureditve z drugim odstavkom 15. člena Ustave.

59. Prav tako je neutemeljeno sklicevanje predlagatelja na neskladje s pravico do pravnega sredstva iz 25. člena Ustave. Predlagatelj ta očitok utemeljuje s tem, da tujci, na katere vpliva izpodbijana prepoved zaposlovanja, ne morejo sodelovati v postopku, v katerem je delodajalec oglobljen za prekršek, ki mu sledi prepoved zaposlovanja, niti ne morejo kršitvi, ki je očitana delodajalcu, nasprotovati v kakšnem drugem postopku. Kot je mogoče razumeti te očitke, predlagatelj meni, da pravica do pravnega sredstva osebam, na katere na kakršenkoli način vpliva določena odločitev, zagotavlja pravico do pritožbe zoper takšno odločitev, kar pa ne drži. Pravica do pravnega sredstva se nanaša na primere, ko sodišča, drugi državni organi, organi lokalnih skupnosti in nosilci javnih pooblastil odločajo o pravicah, dolžnostih ali pravnih interesih posameznika. Zgolj posreden in oddaljen vpliv odločitve o prekršku delodajalca na možnost zaposlitve tujcev pri tem delodajalcu pa ne pomeni odločitve o pravici, dolžnosti ali pravnih interesih tujcev kot potencialnih delavcev delodajalca kršitelja. Zato tudi ne gre za kršitev pravice do pravnega sredstva iz 25. člena Ustave.

Odločitev Ustavnega sodišča

60. Glede na vse navedeno prvi odstavek in izpodbijani del drugega odstavka 42. člena ZZSDT nista v neskladju z Ustavom.

C.

61. Ustavno sodišče je sprejelo to odločbo na podlagi 21. člena ZUstS v sestavi: predsednik dr. Matej Accetto ter sodnice in sodniki dr. Rok Čeferin, Dr. Dr. Klemen Jaklič (Oxford ZK, Harvard ZDA), dr. Rajko Knez, dr. Neža Kogovšek Šalamon, dr. Špelca Mežnar, dr. Rok Svetlič, Marko Šorli in dr. Katja Šugman Stubbs. Odločbo je sprejelo soglasno.

Dr. Matej Accetto
predsednik

SODNI SVET

835. Odločba o prenehanju sodniške funkcije

Sodni svet Republike Slovenije je na podlagi 23. člena Zakona o Sodnem svetu in 76. člena Zakona o sodniški službi na 46. seji 19. oktobra 2023 sprejel

ODLOČBO

o prenehanju sodniške funkcije

Ireni Dovnik, višji sodnici svetnici na Višjem sodišču v Ljubljani, preneha sodniška funkcija z iztekom dne 31. 7. 2024

³⁹ Primerjaj s sklepom št. U-I-300/09, Up-1466/09 z dne 7. 10. 2010, 6. točka obrazložitve, v katerem je Ustavno sodišče zavzelo stališče, da iz 49. člena Ustave ne izhaja pravica do točno določene zaposlitve oziroma dela, ki se opravlja na točno določeni pravni podlagi. Podobno Ustavno sodišče tudi v odločbi št. U-I-84/15 z dne 18. 5. 2017 (Uradni list RS, št. 40/17, in OdlUS XXII, 8), 22. točka obrazložitve, v kateri je v zvezi s presojo določbe, po kateri se sodni izvedenci ali sodni cenilci, ko opravljajo svoje delo ali dejavnost prosto na trgu, ne smejo sklicevati na ta status, zavzelo stališče, da svoboda dela ne zagotavlja opravljanja dela v točno določeni obliki oziroma na točno določen način.

iz razloga po drugem odstavku 74. člena Zakona o sodniški službi.

Predsednik Sodnega sveta RS
Vladimir Horvat

836. Odločba o imenovanju na sodniško mesto

Sodni svet Republike Slovenije je na podlagi 1. točke prvega odstavka 23. člena Zakona o Sodnem svetu in 18. člena Zakona o sodniški službi na 51. seji 11. januarja 2024 sprejel

ODLOČBO

o imenovanju na sodniško mesto

Mojca Kanc se z dnem 11. 1. 2024 imenuje na mesto okrožne sodnice na Okrožnem sodišču v Ljubljani.

Predsednik Sodnega sveta RS
Vladimir Horvat

DRŽAVNA VOLILNA KOMISIJA

837. Sklep o razrešitvi in imenovanju v okrajni volilni komisiji 3001 – Logatec

Državna volilna komisija je na podlagi 34. in 35. člena Zakona o volitvah v državni zbor (Uradni list RS, št. 109/06 – UPB, 54/07 – odl. US, 23/17, 29/21 in 12/24) v postopku imenovanja oziroma razrešitve članov volilnih komisij na 73. seji, dne 28. 3. 2024, sprejela

SKLEP

o razrešitvi in imenovanju v okrajni volilni komisiji 3001 – Logatec

1. V okrajni volilni komisiji 3001 – Logatec se razreši dolžnosti člana: Borut Rupnik.
2. Za preostanek mandatne dobe okrajne volilne komisije 3001 – Logatec se za člana imenuje: Miloš Pohole.

Št. 0400-26/2023-4
Ljubljana, dne 29. marca 2024

Peter Golob
predsednik

DRUGI DRŽAVNI ORGANI IN ORGANIZACIJE

838. Statut Odbora za podeljevanje nagrad Republike Slovenije na področju ohranjanja narave

Na podlagi sedmega odstavka 141. člena Zakona o ohranjanju narave (Uradni list RS, št. 96/04 – uradno prečiščeno besedilo, 61/06 – ZDru-1, 8/10 – ZSKZ-B, 46/14, 21/18 – ZNOrg, 31/18, 82/20, 3/22 – ZDeb, 105/22 – ZZNŠPP in 18/23 – ZDU-10) je Odbor za podeljevanje nagrad Republike

Slovenije na področju ohranjanja narave na seji dne 29. 2. 2024 sprejel naslednji

STATUT

Odbora za podeljevanje nagrad Republike Slovenije na področju ohranjanja narave

I. SPLOŠNI DOLOČBI

1. člen

(1) Odbor za podeljevanje nagrad Republike Slovenije na področju ohranjanja narave (v nadaljnjem besedilu: odbor) deluje pri ministrstvu, pristojnem za ohranjanje narave (v nadaljnjem besedilu: ministrstvo).

(2) Nagrada Republike Slovenije na področju ohranjanja narave (v nadaljnjem besedilu: nagrada) se imenuje Nagrada Rada Smerduja in se podeljuje za najvišje dosežke, ki pomembno prispevajo k razvoju stroke na področju ohranjanja narave in k ohranjanju narave.

2. člen

Ta statut ureja:

- naloge, način dela in odločanja odbora,
- način ustanovitve strokovnih komisij in njihove pristojnosti,
- vsebino in čas trajanja javnega razpisa,
- merila za podeljevanje nagrad,
- način podelitve nagrad,
- način zagotavljanja javnosti delovanja odbora.

II. ODBOR

3. člen

Odbor ima predsednika in osem članov, ki jih za obdobje štirih let imenuje Vlada Republike Slovenije (v nadaljnjem besedilu: vlada) na predlog ministra, pristojnega za ohranjanje narave.

4. člen

Odbor opravlja zlasti naslednje naloge:

1. sprejme statut,
2. pripravi javni razpis s pogoji, ki jih morajo izpolnjevati kandidati za nagrado, ter ga objavi,
3. določi višino nagrade,
4. po potrebi oblikuje posebne strokovne komisije za posamezna področja svojega dela, ki pripravijo strokovna mnenja o posameznih predlogih kandidatov za nagrade,
5. pregleda in oceni predloge kandidatov za nagrade, lahko tudi s pomočjo strokovnih komisij,
6. podeli nagrade,
7. v 30 dneh po podelitvi nagrad pripravi poročilo o svojem delu in ga predloži vladi.

5. člen

Predsednik odbora:

- zastopa odbor,
- sklicuje in vodi seje odbora,
- podpisuje sklepe, predloge in druge akte, ki jih sprejme odbor,
- skrbi za izvajanje sklepov,
- opravlja druge naloge, za katere ga pooblasti odbor.

6. člen

Člani odbora:

- predlagajo obravnavo posameznih vprašanj (podajo predloge zadev za dnevni red),
- na sejah obravnavajo in odločajo o zadevah, ki so na dnevnem redu,

– opravljajo druge naloge, za katere tako določi odbor v skladu s tem statutom.

7. člen

(1) Odbor izvoli podpredsednika med svojimi člani z večino glasov vseh članov.

(2) Če je predsednik odbora odsoten, ga nadomešča podpredsednik odbora.

8. člen

(1) Odbor pri sprejemanju sklepov poskuša doseči soglasje, v primeru glasovanja pa odloči z večino glasov navzočih članov. V primeru izenačitve glasov, je odločilen glas predsednika.

(2) Glasujejo lahko samo navzoči člani.

9. člen

(1) Strokovna in administrativno-tehnična opravila za odbor opravlja ministrstvo.

(2) Predsednik odbora imenuje tajnika odbora, ki opravlja naslednje naloge:

- sodeluje s predsednikom odbora pri pripravi dnevnega reda in gradiv za seje odbora,
- sodeluje s predsednikom odbora pri izvajanju sklepov odbora,
- sodeluje s predsedniki strokovnih komisij pri pripravi in izvedbi sej strokovnih komisij,
- skrbi za komunikacijo med odborom in strokovnimi komisijami,
- vodi zapisnik sej odbora in sej strokovnih komisij,
- opravlja strokovna in administrativna dela za odbor,
- pripravlja gradiva za odbor,
- obvešča odbor o vseh aktualnih zadevah.

10. člen

(1) Odbor deluje in odloča na sejah, ki jih sklicuje predsednik odbora.

(2) Predsednik odbora mora sklicati sejo odbora, če to zahteva vsaj tretjina njegovih članov, ki pa morajo v tem primeru predložiti tudi predlog dnevnega reda.

(3) Seja odbora mora biti sklicana najmanj teden dni pred zasedanjem, v izjemnih primerih se lahko skliče v krajšem roku ali na daljavo preko spleta.

(4) Sklic seje mora poleg datuma, kraja in časa vsebovati predlog dnevnega reda. Za prvo točko dnevnega reda mora biti predložen zapisnik prejšnje seje odbora.

(5) Predsednik odbora lahko skliče dopisno sejo, o kateri mora poročati na naslednji seji odbora.

11. člen

Člani odbora, ki se seje ne morejo udeležiti, morajo sporočiti svojo odsotnost najmanj tri dni pred sejo. V izrednih primerih, na primer zaradi boleznih ali drugih nenadnih dogodkov, lahko sporočijo svojo odsotnost na dan seje.

12. člen

Predsednik lahko povabi na sejo tudi druge predstavnike ministrstva ali zunanje strokovnjake, da sodelujejo pri posameznih točkah dnevnega reda seje odbora. Povabljeni nimajo pravice glasovanja.

13. člen

(1) Seja odbora je sklepčna, če je prisotna več kot polovica članov odbora, to je najmanj pet članov, kar ugotovi predsednik odbora na začetku seje.

(2) Če seja ni sklepčna, jo predsednik odbora preloži in se dogovori za ponoven sklic.

(3) Če seja postane nesklepčna zaradi odhoda posameznih članov odbora, jo mora predsednik odbora prekiniti.

(4) Prekinjena seja se lahko nadaljuje, ko je zagotovljena sklepčnost oziroma ko jo skliče predsednik odbora.

14. člen

Odbor na začetku seje obravnava predlog dnevnega reda in ga sprejme. Člani odbora lahko predlagajo, da se na dnevni red uvrstijo nove zadeve, o čemer odloča odbor.

15. člen

(1) Predsednik odbora daje besedo članom odbora, kot se prijavljajo k besedi.

(2) Po končani obravnavi točke dnevnega reda predsednik odbora oblikuje sklepe in jih predlaga v sprejetje.

16. člen

(1) O seji odbora se vodi zapisnik.

(2) Zapisnik mora vsebovati zaporedno številko seje, datum, kraj in čas seje, imena navzočih in odsotnih članov odbora, sprejet dnevni red in sprejete sklepe pri posameznih točkah dnevnega reda.

(3) Zapisnik odbora se po potrditvi s strani odbora javno objavi na osrednjem spletnem mestu državne uprave.

17. člen

Delo članov odbora je častno. Člani odbora so upravičeni do povračila potnih stroškov.

III. MERILA ZA PODELITEV NAGRADE

18. člen

(1) Kandidate za nagrado lahko predlagajo fizične in pravne osebe.

(2) Nagrado lahko prejme posameznik, skupina, društvo, ustanova, zavod ali druga organizacija, ki pomembno prispeva k razvoju stroke na področju ohranjanja narave in k ohranjanju narave v Republiki Sloveniji.

(3) Nagrade se ne more podeliti posmrtno.

19. člen

Odbor pri svojih odločitvah upošteva naslednja merila za podelitev nagrade:

– vpliv dosežka na izboljšanje stanja naravnih vrednot in biotske raznovrstnosti,

– prispevek dosežka k razvoju stroke na področju ohranjanja narave,

– vpliv na prepoznavanje namena ohranjene narave in področja ohranjanja narave,

– izvirnost in trajnost dosežka za ohranjanje narave ter vključevanje ohranjanja narave v druge dele družbe.

IV. JAVNI RAZPIS ZA PODELITEV NAGRADE

20. člen

(1) Odbor vsako leto objavi javni razpis za podelitev nagrade praviloma do 31. marca tekočega leta za tekoče leto.

(2) Javni razpis za podelitev nagrade se objavi na osrednjem spletnem mestu državne uprave.

(3) Rok za prijavo na javni razpis ne sme biti krajši od 30 dni od objave javnega razpisa.

21. člen

Javni razpis vsebuje:

1. ime in sedež razpisovalca,

2. pravno podlago za izvedbo javnega razpisa,

3. čas trajanja javnega razpisa in rok, do katerega morajo biti predlogi vloženi,

4. višino nagrade,

5. obvezne vsebine za predlaganje kandidatov za nagrado,

6. način za oddajo predlogov in naslov, na katerega je treba poslati predloge,

7. obrazec za prijavo predloga v slovenskem jeziku,

8. odgovorno osebo za dodatna pojasnila v času trajanja javnega razpisa,

9. opozorilo, da predsednik in člani odbora ne morejo nastopati v vlogi predlagateljev ali kandidatov za nagrado, in

10. določilo, da nepravčasni predlogi, v dodatnem roku nedopolnjeni predlogi ter predlogi, oddani v nasprotju s prejšnjo točko, ne bodo obravnavani.

22. člen

(1) Istega kandidata je mogoče v tekočem letu predlagati samo enkrat.

(2) Predlog se odda na prijavnih obrazcih v skladu z določili javnega razpisa.

V. IZBIRNI POSTOPEK

23. člen

(1) Odbor vse prispеле popolne predloge za kandidate za nagrado pregleda in jih oceni.

(2) Odbor lahko po potrebi predloge za kandidate za nagrado pošlje ustreznim strokovnim komisijam iz 24. člena tega statuta.

24. člen

Odbor lahko s sklepom imenuje strokovne komisije za posamezna področja svojega dela, ki pripravijo strokovna mnenja o posameznih predlogih.

25. člen

(1) Odbor imenuje člane strokovnih komisij izmed članov odbora, zaposlenih na ministrstvu in pri drugih organizacijah s področja ohranjanja narave.

(2) Strokovne komisije imajo najmanj tri člane.

(3) Predsednike posameznih strokovnih komisij imenuje odbor.

26. člen

(1) Strokovne komisije na podlagi pregleda in ocen predlogov za nagrado oblikujejo skupen predlog za podelitev nagrade, ki ga skupaj s strokovnimi mnenji predložijo odboru.

(2) Posamezni član strokovne komisije lahko zahteva, da se njegovo mnenje, ki se razlikuje od mnenja večine, pošlje odboru ločeno.

27. člen

Predsedniki strokovnih komisij o svojem delu in izboru predlogov za nagrado poročajo odboru na seji.

28. člen

(1) Člani odbora pri opravljanju svojih nalog ravnajo v skladu s predpisi, ki urejajo integriteto in preprečevanje korupcije, nasprotja interesov, sprejemanje daril, varstvo podatkov in zaupnost podatkov.

(2) Člani odbora v času trajanja mandata ne morejo kandidirati za nagrado ali predlagati kandidatov za nagrado, lahko pa so predstojniki pravne osebe, ki je predlagatelj.

(3) Predlog, ki je vložen v nasprotju s prejšnjim odstavkom, se v fazi odpiranja prijav izloči iz nadaljnje obravnave.

VI. PODELJEVANJE NAGRADE

29. člen

(1) Nagrada se praviloma podeljuje vsako leto 14. junija, na rojstni dan Rada Smerduja, po katerem je poimenovana.

(2) Na predlog odbora lahko nagrado izroči visoki predstavnik Republike Slovenije, ki ob tem prebere utemeljitev odbora, zakaj se prejemniku nagrada podeljuje.

(3) Odbor lahko vsako leto podeli eno nagrado in si pridržuje pravico, da v tekočem letu nagrade ne podeli.

30. člen

(1) Nagradenec prejme denarno nagrado, plaketo ali skulpturo in pisno utemeljitev.

(2) Na plaketo ali skulpturo se vpiše naslov nagrajenega dela in ime oziroma naziv nagrajenca.

VII. SREDSTVA

31. člen

(1) Sredstva za dodeljevanje nagrade in delo odbora se zagotavljajo iz proračuna Republike Slovenije, s proračunske postavke ministrstva.

(2) Višino denarne nagrade določi vsako leto odbor s sklepom.

VIII. KONČNA DOLOČBA

32. člen

- (1) Ta statut začne veljati z dnem soglasja vlade.
 (2) Ta statut se objavi v Uradnem listu Republike Slovenije.

Št. 35600-170/2023-2560-30
 Ljubljana, dne 29. februarja 2024

Dr. Katarina Groznik Zeiler
 predsednica Odbora za podeljevanje
 nagrad Republike Slovenije na področju
 ohranjanja narave

839. Pravilnik o nadzoru nad izdajanjem in zaračunavanjem medicinskih pripomočkov

Na podlagi četrtega odstavka 77. člena Zakona o zdravstvenem varstvu in zdravstvenem zavarovanju (Uradni list RS, št. 72/06 – uradno prečiščeno besedilo, 114/06 – ZUTPG, 91/07, 76/08, 62/10 – ZUPJS, 87/11, 40/12 – ZUJF, 21/13 – ZUTD-A, 91/13, 99/13 – ZUPJS-C, 99/13 – ZSVarPre-C, 111/13 – ZMEPIZ-1, 95/14 – ZUJF-C, 47/15 – ZZSDT, 61/17 – ZUPŠ, 64/17 – ZZDej-K, 36/19, 189/20 – ZFRO, 51/21, 159/21, 196/21 – ZDOsk, 15/22, 43/22, 100/22 – ZNUZSZS, 141/22 – ZNUNBZ, 40/23 – ZČmIS-1 in 78/23) generalna direktorica Zavoda za zdravstveno zavarovanje Slovenije izdaja

P R A V I L N I K

o nadzoru nad izdajanjem in zaračunavanjem medicinskih pripomočkov

1. člen

(vsebina)

Ta pravilnik določa postopek in način izvajanja nadzora Zavoda za zdravstveno zavarovanje Slovenije (v nadaljnjem besedilu: zavod) nad izdajanjem in zaračunavanjem medicinskih pripomočkov dobaviteljev (v nadaljnjem besedilu: dobavitelj), ki imajo na podlagi zakona, ki ureja zdravstveno varstvo in zdravstveno zavarovanje (v nadaljnjem besedilu: zakon) z zavodom sklenjeno pogodbo o izdaji oziroma izposoji medicinskih pripomočkov (v nadaljnjem besedilu: MP), ki se zagotavljajo iz obveznega zdravstvenega zavarovanja (v nadaljnjem besedilu: nadzor).

2. člen

(namen in vsebina nadzora)

- (1) Z nadzorom se ugotavlja in zagotavlja izdajanje in zaračunavanje MP dobavitelja v skladu:
 – z zakonom in drugimi predpisi, ki urejajo zagotavljanje MP iz obveznega zdravstvenega zavarovanja;

– s pravili, ki urejajo obvezno zdravstveno zavarovanje, splošnim aktom zavoda, ki ureja seznam in izhodišča za vrednosti MP, in z drugimi akti zavoda, ki urejajo obveznosti dobaviteljev v obveznem zdravstvenem zavarovanju;

– z dogovorom, ki ga na podlagi zakona sklenejo zavod in združenja dobaviteljev MP;

– s pogodbo o izdaji, izposoji ali izdaji in izposoji MP, ki jo na podlagi zakona sklene zavod in dobavitelj (v nadaljnjem besedilu: pogodba z dobaviteljem).

(2) Nadzor obsega nadzor nad izpolnjevanjem ene ali več pogodbenih obveznosti dobavitelja (v nadaljnjem besedilu: vsebina nadzora).

(3) Če se v nadzoru ugotovi, da dobavitelj ne ravna v skladu s pogodbeno obveznostjo (v nadaljnjem besedilu: kršitev), je ta ugotovitev nadzora podlaga za odpravo kršitve in določitev ukrepov za odpravo kršitve, če so ti ukrepi potrebni.

3. člen

(izrazi)

Poleg izrazov, določenih v pravilih, ki urejajo obvezno zdravstveno zavarovanje, izrazi, uporabljeni v tem pravilniku, pomenijo:

1. dokumentacija je celota vseh podatkov, ki je potrebna za izvedbo nadzora, s katero razpolaga zavod, dobavitelj, zavarovana oseba ali druga fizična ali pravna oseba, ne glede, ali se hrani v listinski ali elektronski obliki;

2. elektronski naslov dobavitelja je elektronski naslov dobavitelja, ki ga zavod vodi v evidenci pogodb z dobavitelji;

3. podatki o dobavitelju so naziv, naslov in statusna oblika dobavitelja;

4. podatek o nadzorniku je osebno ime in delovno mesto nadzornika;

5. podatki o pristojnem delavcu zavoda so osebno ime ter delovno mesto pristojnega delavca zavoda;

6. izdajno mesto je s pogodbo z dobaviteljem dogovorjeni naslov, na katerem dobavitelj zavarovanim osebam izdaja oziroma izposoja MP, razen če gre za MP, ki jih izdaja na podlagi naročilnice za zavarovane osebe, ki so nastanjene pri institucionalnih dobaviteljih, ali če gre za MP, ki jih dostavi na dom zavarovane osebe;

7. nepogodbena izdajno mesto je naslov, na katerem dobavitelj izdaja oziroma izposoja MP, ki ni dogovorjen s pogodbo z dobaviteljem;

8. poslovni prostor dobavitelja je izdajno mesto, nepogodbena izdajno mesto in drug naslov, na katerem dobavitelj izvaja dejavnost;

9. predstavnik dobavitelja je oseba, ki sodeluje pri nadzoru na strani dobavitelja (npr. lastnik dobavitelja, zakoniti zastopnik dobavitelja, pooblaščenec dobavitelja, delavec dobavitelja ali druga oseba, ki dela pri dobavitelju);

10. pristojni delavec zavoda je delavec zavoda, ki je v skladu z akti zavoda pristojen za izvedbo dejanj na podlagi tega pravilnika in ni sočasno nadzornik v konkretnem postopku nadzora.

4. člen

(vrste nadzora)

(1) Zavod izvede nadzor kot redni ali izredni nadzor, ki ju izvede kot neposredni, posredni ali kombiniran nadzor.

(2) Redni nadzor je nadzor, ki ga zavod izvede v skladu z letnim programom nadzorov, ki ga izda generalni direktor zavoda.

(3) Izredni nadzor je nadzor, ki ga zavod izvede izven programa nadzorov, ki ga izda generalni direktor zavoda.

(4) Neposredni nadzor je nadzor, ki ga zavod izvede v poslovnih prostorih dobavitelja enkrat ali večkrat, in ga lahko izvede kot:

– napovedan neposredni nadzor, ki ga izvede po predhodni napovedi dobavitelju;

– nenapovedan neposredni nadzor, ki ga izvede brez predhodne napovedi dobavitelju.

(5) Posredni nadzor je nadzor, ki ga zavod izvede v poslovnih prostorih zavoda ali na drugem naslovu, ki ni poslovni prostor dobavitelja.

(6) Kombiniran nadzor je nadzor, ki ga zavod izvede kot kombinacijo neposrednega in posrednega nadzora.

5. člen

(nadzornik)

(1) Nadzor izvaja oseba, ki izpolnjuje pogoje za nadzornika, določene v aktu o sistemizaciji delovnih mest zavoda, in jo za izvajanje nadzora pisno pooblasti pristojni delavec zavoda (v nadaljnjem besedilu: nadzornik).

(2) Če na strani nadzornika obstajajo ali domnevno obstajajo okoliščine nasprotja interesov, nadzornik ravna v skladu z zakonom, ki ureja integriteto in preprečevanje korupcije.

(3) Nadzor izvaja eden ali več nadzornikov.

(4) Nadzornik je pri izvedbi nadzora samostojen tako, da samostojno vodi nadzor v skladu s tem pravilnikom. Če je nadzornikov več, se določi vodja nadzora, ki odloča ob upoštevanju mnenj drugih nadzornikov.

(5) Nadzornik se izkazuje z dokumentom zavoda, na zahtevo predstavnika dobavitelja ali zavarovane osebe pa tudi z osebnim dokumentom.

6. člen

(nadzorna dejanja)

(1) Pri izvajanju nadzora ima nadzornik pravico izvesti naslednja nadzorna dejanja:

1. ogled izdajnega mesta in nepogodbenega izdajnega mesta;

2. ogled MP na izdajnem mestu in MP, ki jih je prejela zavarovana oseba;

3. razgovor s predstavniki dobavitelja, z osebami, ki delajo za dobavitelja, zavarovanimi osebami in osebami, ki skrbijo za zavarovane osebe;

4. pregled, vpogled, izpis, prepis, kopiranje in pridobitev dokumentacije;

5. fotografiranje izdajnih mest, nepogodbenih izdajnih mest, MP in dokumentacije ali njihovo snemanje na drug nosilec vizualnih podatkov;

6. druga nadzorna dejanja glede na namen nadzora.

(2) Zavarovana oseba, ki na povabilo nadzornika pride na razgovor ali zaradi ogleda MP, ki ga je prejela, lahko od zavoda zahteva povračilo prevoznih stroškov v višini kilometrine za službeno potovanje, ki se izplačuje javnim uslužbencem, za razdaljo od kraja svojega bivališča do kraja razgovora oziroma ogleda MP.

(3) Nadzornik z dokumentacijo ravna v skladu s predpisi in z akti zavoda s področja varstva osebnih podatkov in s področja poslovnih skrivnosti.

(4) Dobavitelj, predstavniki dobavitelja in druge osebe omogočijo nadzorniku nemoteno izvajanje nadzora.

(5) Dobavitelj nadzorniku v zahtevanem roku omogoči pregled, vpogled, izpis, prepis in kopiranje dokumentacije oziroma jo posredujejo nadzorniku.

(6) Če dobavitelj ne ravna v skladu s četrtem ali petim odstavkom tega člena ali če zamolči dejstva ali dokaze, ki so pomembni za izvedbo nadzora, lahko zavod zavrne plačilo obračunanih MP in zahteva od dobavitelja povračilo stroškov in škode, ki je nastala zavodu zaradi tega.

(7) Če se pri ogledu MP in pregledu dokumentacije pojavi sum, da MP ni skladen z zahtevami zakonodaje, nadzornik o tem obvesti Javno agencijo Republike Slovenije za zdravila in medicinske pripomočke.

7. člen

(odredba nadzora)

(1) Nadzor se začne z odredbo nadzora, ki jo izda pristojni delavec zavoda, in vsebuje najmanj podatke o:

- dobavitelju;
- nadzorniku;

- vodji nadzora, kadar nadzor izvaja več nadzornikov;
- nadzoru (številka, vsebina in vrsta nadzora);
- pristojnem delavcu zavoda, ki izda odredbo nadzora.

(2) Zavod začne nadzor sam, pri čemer lahko upošteva pobude oziroma pozive drugih oseb (npr. opozorila ali prijave zavarovanih oseb, pobude izvajalcev zdravstvene dejavnosti, poziv ministrstva, pristojnega za zdravje, Javne agencije Republike Slovenije za zdravila in medicinske pripomočke ter inšpekcijskega organa, katerega ugotovitve se nanašajo na področje MP).

8. člen

(neposredni nadzor)

(1) Če zavod izvede napovedan neposredni nadzor, nadzornik izda napoved neposrednega nadzora, ki vsebuje najmanj podatke o:

- dobavitelju;
- nadzorniku;

– nadzoru (številka, vsebina, vrsta, kraj in čas nadzora, nadzorovano obdobje in, po potrebi navedba dokumentacije, ki naj jo dobavitelj zagotovi ob neposrednem nadzoru na kraju njegove izvedbe).

(2) Napoved neposrednega nadzora se pošlje dobavitelju na njegov elektronski naslov najmanj pet delovnih dni pred neposrednim nadzorom.

9. člen

(zapisnik o nadzoru)

(1) Nadzornik po izvedenem nadzoru sestavi osnutek zapisnika o nadzoru, ki vsebuje najmanj:

- podatke o dobavitelju;
- podatek o nadzorniku;
- podatke o nadzoru (številka, vsebina, vrsta, kraj in čas nadzora, nadzorovano obdobje);
- ugotovitve nadzora z opisom morebitnih kršitev;
- opozorilo o možnosti podaje mnenja v skladu s tretjim odstavkom tega člena in o posledicah iz petega odstavka tega člena.

(2) Osnutek zapisnika o nadzoru se pošlje dobavitelju na njegov elektronski naslov praviloma v desetih delovnih dneh po koncu zadnjega nadzornega dejanja. Če dobavitelj ne potrdi prejema osnutka zapisnika o nadzoru v osmih dneh od dneva, ko mu je poslan, se šteje, da ga je prejel z dnem poteka tega roka.

(3) Dobavitelj lahko poda mnenje o osnutku zapisnika o nadzoru v desetih delovnih dneh od dneva njegovega prejema, ki ga pošlje na elektronski naslov zavoda, naveden v osnutku zapisnika o nadzoru.

(4) Če dobavitelj poda mnenje v skladu s prejšnjim odstavkom, nadzornik po njegovi proučitvi izda zapisnik o nadzoru, ki poleg podatkov iz prvega odstavka tega člena vsebuje opredelitev do mnenja dobavitelja. Zapisnik o nadzoru se pošlje dobavitelju na njegov elektronski naslov. Če dobavitelj ne potrdi prejema zapisnika o nadzoru v osmih dneh od dneva, ko mu je poslan, se šteje, da ga je prejel z dnem poteka tega roka.

(5) Če dobavitelj ne poda mnenja v skladu s tretjim odstavkom tega člena, se šteje, da na osnutek zapisnika o nadzoru nima pripomb, osnutek zapisnika o nadzoru pa ima naravo zapisnika o nadzoru in se dobavitelju ne pošlje ponovno.

10. člen

(obvestilo o opravljenem nadzoru)

(1) Če je pri nadzoru ugotovljena kršitev, pristojni delavec zavoda na podlagi zapisnika o nadzoru izda obvestilo o opravljenem nadzoru.

(2) Če pri nadzoru ni ugotovljena nobena kršitev, ima zapisnik o nadzoru naravo obvestila o opravljenem nadzoru in se dobavitelju ne pošlje ponovno.

(3) Obvestilo o opravljenem nadzoru vsebuje najmanj:

- 1. podatke o dobavitelju;
- 2. podatke o nadzoru (številka in vrsta nadzora);

3. kršitve in rok za njihovo odpravo, če je v nadzoru ugotovljena ena ali več kršitev;

4. ukrepe za odpravo kršitev in rok za njihovo izvedbo, če je glede na ugotovljene kršitve potreben eden ali več ukrepov;

5. rok za posredovanje dokazila o odpravi kršitev, ki ga dobavitelj pošlje na naslov zavoda, naveden v obvestilu o nadzoru;

6. podatke o pristojnem delavcu zavoda, ki izda obvestilo o nadzoru.

(4) Obvestilo o opravljenem nadzoru se pošlje dobavitelju na njegov elektronski naslov. Če dobavitelj ne potrdi prejema obvestila o opravljenem nadzoru v osmih dneh od dneva, ko mu je poslan, se šteje, da ga je prejel z dnem poteka tega roka.

(5) Nadzor se zaključi z izdajo obvestila o opravljenem nadzoru oziroma z zapisnikom o nadzoru, ki ima naravo obvestila o opravljenem nadzoru.

(6) Po poteku roka za odpravo kršitev nadzornik preveri, ali je dobavitelj odpravil kršitve.

11. člen

(ukrepi za odpravo kršitev)

Kot ukrep za odpravo kršitev zavod z obvestilom o opravljenem nadzoru določi naslednje ukrepe:

– če je s kršitvijo povzročena škoda zavodu, zavod izda dobavitelju račun v višini škode, ki ga dobavitelj plača v roku, določenem na računu;

– poziv dobavitelju, da v osmih dneh od prejema obvestila o opravljenem nadzoru izpolni pogodbeno obveznost, ki jo je prekršil, kadar je po naravi stvari to mogoče;

– če je zavarovani osebi povzročena škoda, ker ji je dobavitelj neupravičeno zaračunal doplačilo za vrsto MP ali artikel, za vzdrževanje MP ali za popravilo MP, ki je v pogodbi z zavodom, dobavitelj neupravičeno zaračunan strošek povrne zavarovani osebi v določenem roku, sicer zavarovani osebi povrne škodo zavod in zahteva povračilo škode od dobavitelja;

– drug ukrep glede na naravo kršitve.

12. člen

(stroški nadzora)

Zavod in dobavitelj krijeta vsak svoje stroške postopka.

PREHODNA IN KONČNA DOLOČBA

13. člen

(dokončanje postopkov)

Nadzori, ki so se začeli pred uveljavitvijo tega pravilnika, se končajo v skladu s Pravilnikom o izvajanju nadzorov nad dobavitelji medicinskih pripomočkov, št. 0072-23/2020-DI/1 z dne 16. 12. 2020.

14. člen

(začetek veljavnosti)

Ta pravilnik začne veljati petnajsti dan po objavi v Uradnem listu Republike Slovenije.

Št. 0072-5/2024-DI/6

Ljubljana, dne 25. marca 2024

EVA 2022-2711-0125

Zavod za zdravstveno zavarovanje
Slovenije

doc. dr. Tatjana Mlakar
generalna direktorica

Soglašam!

Dr. Valentina Prevolnik Rupel
ministrica
za zdravje

840. Akt o metodologiji za določitev regulativnega okvira operaterja sistema plina

Na podlagi drugega odstavka 104. člena Zakona o oskrbi s plini (Uradni list RS, št. 204/21 in 121/22) Agencija za energijo izdaja

A K T

o metodologiji za določitev regulativnega okvira operaterja sistema plina

I. SPLOŠNE DOLOČBE

1. člen

(vsebina in namen)

(1) Ta akt določa metodologijo za določitev regulativnega okvira, v katerem operater sistema plina (v nadaljnjem besedilu: operater sistema) po predhodnem soglasju Agencije za energijo (v nadaljnjem besedilu: agencija) oziroma agencija z odločbo določi upravičene stroške in vire za pokrivanje upravičenih stroškov.

(2) S tem aktom se določajo:

– trajanje posameznega regulativnega obdobja;

– vrste, merila za določitev in način izračuna elementov regulativnega okvira;

– vrste upravičenih stroškov, vključno z reguliranimi dohodki, merila za njihovo ugotavljanje in način njihovega določanja;

– način vključitve stimulacij za pridobitev brezplačnih sredstev;

– vsebina zahteve operaterja sistema za izdajo soglasja k regulativnemu okviru, tarifnim postavkam omrežnine in tarifnim postavkam za preostale storitve (v nadaljnjem besedilu: zahteva za izdajo soglasja agencije);

– vrsta, format in način predložitve podatkov, potrebnih za določitev regulativnega okvira;

– podrobnejša pravila in način ugotavljanja odstopanj od regulativnega okvira;

– parametri posameznih razsežnosti kakovosti, njihove referenčne vrednosti ter načini in standardi njihovega izračunavanja;

– minimalni standardi kakovosti različnih storitev operaterja sistema;

– višina nadomestila ter način in roki za plačilo nadomestila iz tretjega odstavka 114. člena Zakona o oskrbi s plini (Uradni list RS, št. 204/21 in 121/22, v nadaljnjem besedilu: ZOP).

(3) Namen tega akta je zagotoviti:

– učinkovitost operaterja sistema z namenom zagotavljanja učinkovite ravni delovanja, investiranja in uporabe sistema;

– zanesljivo, varno in učinkovito izvajanje prenosa oziroma distribucije plina in drugih nalog operaterja sistema v skladu z ZOP;

– trajnostno gospodarno poslovanje operaterja sistema;

– stabilne in predvidljive razmere za delovanje operaterja sistema in stabilno okolje za vlagatelje oziroma lastnike;

– ekonomsko reguliranje omrežnin na način, ki spodbuja stroškovno učinkovitost operaterja sistema;

– izboljševanje oziroma ohranjanje kakovosti storitev oskrbe s plinom.

2. člen

(pomen izrazov)

Izrazi, uporabljeni v tem aktu, imajo enak pomen, kot izrazi, opredeljeni v 3. členu ZOP, poleg tega imajo posamezni izrazi še naslednji pomen:

- bilančni obračun: je obračun prihodkov in stroškov oziroma odhodkov operaterja prenosnega sistema v zvezi z izravnavo in uravnoteženjem prenosnega sistema z namenom uresničitve načela nevtralnosti;
- operativni izravnalni račun: je račun med sosednjimi sistemskimi operaterji prenosnih omrežij, ki se uporablja za odpravljanje razlik usmerjanja pretoka na povezovalni točki z namenom poenostavitve obračunavanja plina za uporabnike omrežja, priključene na zadevno povezovalno točko (v nadaljnjem besedilu: OBA);
- plin za izravnavo: je količina plina operaterja prenosnega sistema, izražena v kWh, ki je namenjena izravnavi dnevnih odstopanj med prevzetimi in predanimi količinami plina in uravnoteženju prenosnega sistema ter ne vključuje plina za lastno rabo, osnovno polnitev in sistemske razlike, ki so posledice izgub, ki niso registrirane na merilnih napravah;
- plin za lastno rabo: je količina plina, izražena v kWh, ki je na merilnih mestih sistema registriran za potrebe delovanja kompresorjev in za tehnološko ogrevanje. Količina plina za lastno rabo vključuje tudi registrirane količine izpihanega plina;
- plin za namen obračuna po OBA: je količina plina, izražena v kWh, ki je dodeljena operativnemu izravnalnemu računu;
- plin za osnovno polnitev: je količina plina, izražena v kWh, ki je namenjena osnovnemu polnjenju sistema za potrebe usposobitve sistema ali dela sistema za obratovanje oziroma izvajanje prenosa oziroma distribucije plina po sistemu;
- plin za sistemske razlike: je za operaterja prenosnega sistema količina plina, izražena v kWh, ki predstavlja primanjkljaje energije, ki so posledica izgub, ki niso registrirane na merilnih napravah, oziroma je za potrebe operaterja distribucijskega sistema količina plina, izražena v kWh, ki predstavlja višek ali primanjkljaj energije in je posledica merilnih negotovosti in izgub, ki niso registrirane na merilnih napravah;
- prevzemno–predajno mesto: je mesto na sistemu, na katerem se izvajata prevzem oziroma predaja plina, ali mesto, na katerem se izvajajo meritve ali na drug način ugotavljajo realizirane količine o odjemu oziroma oddaji plina iz oziroma v sistem;
- sredstva: so neopredmetena sredstva v uporabi, ki ne vključujejo dobrega imena, in opredmetena osnovna sredstva v uporabi, ki so neposreden pogoj ali posledica opravljanje dejavnosti operaterja sistema;
- upravičeni stroški: so stroški, ki jih operaterju sistema na podlagi meril iz tega akta določi in prizna agencija. Upravičenih stroškov, ugotovljenih na podlagi tega akta, ni mogoče enačiti s stroški, ki jih operater sistema izkazuje v poslovnih knjigah.

II. REGULATIVNO OBDOBJE

3. člen

(regulativno obdobje)

(1) Regulativno obdobje je obdobje treh zaporednih kalendarjskih let. Regulativna obdobja potekajo časovno zaporedno in zvezno.

(2) V primeru začetka ali prenehanja izvajanja dejavnosti operaterja sistema med trajanjem regulativnega obdobja se trajanje regulativnega obdobja za operaterja sistema začne ali konča znotraj regulativnega obdobja.

III. METODA REGULACIJE

4. člen

(metoda regulacije)

(1) Metoda regulacije temelji na metodi reguliranega letnega prihodka in reguliranih omrežnin operaterja sistema, ki določa vzročno-posledično povezavo upravičenih stroškov in reguliranih letnih prihodkov operaterja sistema in na tej podlagi obveznost operaterja sistema, da presežek omrežnin prenese in uporabi za pokrivanje upravičenih stroškov pri določitvi regulativnega okvira v naslednjih letih, oziroma pravico operaterja sistema, da pri določitvi regulativnega okvira v naslednjih letih upošteva pokritje primanjkljaja omrežnin.

(2) Reguliran letni prihodek operaterja sistema je prihodek posameznega leta regulativnega obdobja iz zaračunanih omrežnin za uporabo sistema in drugih prihodkov in je namenjen pokrivanju upravičenih stroškov operaterja sistema.

(3) Omrežnina je znesek, ki ga je za uporabo sistema dolžan plačati uporabnik sistema in se izračuna na podlagi tarifnih postavk omrežnine ter obsega uporabe tega sistema v skladu z aktom, ki ureja metodologijo za obračunavanje omrežnine.

(4) Omrežnine so seštevek omrežnin za posamezno leto regulativnega obdobja.

(5) Metoda reguliranega letnega prihodka in reguliranih omrežnin operaterja sistema temelji na spodbudah, ki so odvisne od doseganja nižjih realiziranih stroškov od priznanih upravičenih stroškov (PUS_t), od doseganja stimulacij za pridobljena brezplačna sredstva (SbS_t) in od doseganja spodbud od 25-odstotne razlike med prihodki in stroški ter odhodki operaterja prenosnega sistema od nakupa dodatnih zmogljivosti po programu prevelikega zakupa in ponovnega odkupa v skladu s 55. členom tega akta.

5. člen

(načrtovane omrežnine)

V regulativnem okviru se načrtovane omrežnine za posamezno leto regulativnega obdobja (OMR_t) določijo na naslednji način:

$$OMR_t = US_t - DP_t + \frac{\Delta RO_{T-1}}{tRO_T} - n\Delta RO_T \quad [\text{EUR}],$$

kjer oznake pomenijo:

OMR_t	načrtovane omrežnine za posamezno leto regulativnega obdobja, v eurih;
US_t	načrtovani upravičeni stroški za posamezno leto regulativnega obdobja, določeni v skladu z določbami od 9. do 34. člena tega akta, v eurih;
DP_t	načrtovani drugi prihodki za posamezno leto regulativnega obdobja, določeni v skladu z določbami od 37. do 40. člena tega akta, ki so predhodno zmanjšani za izločene prihodke iz 38. člena tega akta, v eurih;
ΔRO_{T-1}	tisti del odstopanj od regulativnega okvira za pretekla leta (ΔRO), ki še ni bil upoštevan pri določitvi regulativnega okvira za pretekla leta in ki se odraža v presežku oziroma primanjkljaju omrežnin ter se upošteva pri določitvi regulativnega okvira za regulativno obdobje, določen v skladu s 63. členom tega akta, v eurih;
tRO_T	trajanje regulativnega obdobja, ki se določi v skladu s 3. členom tega akta, izraženo s številom koledarskih let;
$n\Delta RO_{Tt}$	načrtovani primanjkljaj omrežnin za posamezno leto regulativnega obdobja, ki za vsa leta regulativnega obdobja skupaj ne sme preseči višine načrtovanega stroška amortizacije iz regulativnega okvira za to regulativno obdobje in se določi v skladu z 41. in 63. členom tega akta, v eurih;
t	leto regulativnega obdobja.

IV. ELEMENTI REGULATIVNEGA OKVIRA

6. člen

(regulativni okvir)

(1) Regulativni okvir je vrednostna opredelitev načrtovanih upravičenih stroškov operaterja sistema in načrtovanih virov za pokrivanje načrtovanih upravičenih stroškov operaterja sistema po posameznih letih regulativnega obdobja.

(2) Na podlagi metode reguliranega letnega prihodka in reguliranih omrežnin operaterja sistema se regulativni okvir določi tako, da se z načrtovanim reguliranim letnim prihodkom za regulativno obdobje, presežkom omrežnin iz preteklih let in načrtovanim primanjkljajem omrežnin največ v višini načrtovanega stroška amortizacije zagotovi kritje največ do zneska načrtovanih upravičenih stroškov za regulativno obdobje in pripadajočega primanjkljaja omrežnin iz preteklih let.

7. člen

(elementi regulativnega okvira)

(1) Elementi regulativnega okvira so:

- upravičeni stroški;
- omrežnine;
- drugi prihodki iz izvajanja dejavnosti operaterja sistema;
- presežki oziroma primanjkljaji omrežnin iz preteklih let;
- načrtovan primanjkljaj omrežnin največ v višini načrtovanega stroška amortizacije in
- izravnava.

(2) Elementi regulativnega okvira so na podlagi meril za določitev posameznih elementov regulativnega okvira iz tega akta načrtovani in priznani. Načrtovane elemente regulativnega okvira po posameznih letih regulativnega obdobja določi operater sistema s soglasjem agencije oziroma določi agencija z odločbo pred začetkom regulativnega obdobja za celotno regulativno obdobje. Priznane elemente regulativnega okvira za posamezno leto regulativnega obdobja izračuna operater sistema po preteku posameznega leta regulativnega obdobja ter jih v skladu s sedmim odstavkom 109. člena ZOP posreduje agenciji. Agencija v postopku ugotavljanja odstopanj od regula-

tivnega okvira za posamezno leto regulativnega obdobja (ΔRO_t) izda odločbo o ugotovljenih odstopanjih.

(3) Upravičeni stroški v skladu s tem aktom predstavljajo stroške delovanja in vzdrževanja, strošek amortizacije in reguliran donos na sredstva, ki se določijo ob upoštevanju meril iz tega akta.

(4) Viri za pokrivanje načrtovanih upravičenih stroškov v skladu s tem aktom predstavljajo omrežnine, druge prihodke iz izvajanja dejavnosti operaterja sistema, presežek oziroma primanjkljaj omrežnin iz preteklih let in načrtovani primanjkljaj omrežnin največ v višini načrtovanega stroška amortizacije v skladu z 41. in 63. členom tega akta.

(5) Z namenom preprečitve skokovitega spreminjanja tarifnih postavk omrežnine med posameznimi leti regulativnega obdobja regulativni okvir določa tudi izravnavo tarifnih postavk omrežnine po posameznih letih regulativnega obdobja. Izravnava tarifnih postavk omrežnine med posameznimi leti regulativnega obdobja se izvede tako, da sta:

– znesek omrežnin ob upoštevanju načrtovane uporabe sistema in načrtovanih tarifnih postavk omrežnine, določenih v skladu z aktom, ki ureja metodologijo za obračunavanje omrežnine, in

– znesek tistega dela upravičenih stroškov, ki se krijejo iz omrežnin,

za regulativno obdobje pred in po izravnavi enaka.

8. člen

(geografsko območje)

(1) Regulativni okvir za regulativno obdobje in odstopanje od regulativnega okvira za posamezno leto regulativnega obdobja se določata za posamezno geografsko območje, ki se določi v skladu s tem aktom.

(2) Geografsko območje za operaterja prenosnega sistema je celotno območje Republike Slovenije.

(3) Geografsko območje za operaterja distribucijskega sistema je območje vseh lokalnih skupnosti, za katere ima pridobljeno pravico izvajati izbirno lokalno gospodarsko javno službo.

(4) Ne glede na prejšnji odstavek se za ločeno geografsko območje šteje območje tiste lokalne skupnosti, katere distribucijski sistem oziroma njegov del ni povezan s prenosnim sistemom ali distribucijskim sistemom na območju Republike Slovenije.

(5) Ne glede na tretji odstavek tega člena se v primeru, če operater distribucijskega sistema med trajanjem regulativnega obdobja začne izvajati izbirno lokalno gospodarsko javno službo na območju posameznih lokalnih skupnosti, za to regulativno obdobje območje teh lokalnih skupnosti obravnava kot ločeno geografsko območje.

(6) Ne glede na tretji odstavek tega člena se v primeru, če operater distribucijskega sistema med trajanjem regulativnega obdobja preneha izvajati izbirno lokalno gospodarsko javno službo na območju posamezne lokalne skupnosti, to dejstvo upošteva pri izračunu odstopanj od regulativnega okvira za to leto in za vsa naslednja leta do izteka regulativnega obdobja ter pri tem območje te lokalne skupnosti obravnava kot ločeno geografsko območje.

V. VRSTE IN MERILA ZA DOLOČITEV TER NAČIN IZRAČUNA ELEMENTOV REGULATIVNEGA OKVIRA

1. Upravičeni stroški

9. člen

(upravičeni stroški)

(1) Upravičeni stroški regulativnega obdobja (US_{RO}) za posamezno geografsko območje operaterja sistema se določijo kot vsota upravičenih stroškov za posamezna leta regulativnega obdobja (US_t).

(2) Upravičeni stroški za posamezna leta regulativnega obdobja in za regulativno obdobje se v skladu s tem aktom določijo v regulativnem okviru, ki ga operater sistema posreduje agenciji v soglasje oziroma ga določi agencija z odločbo.

10. člen

(določitev upravičenih stroškov)

(1) Upravičeni stroški za posamezno leto regulativnega obdobja (US_t) se določijo za posamezno geografsko območje operaterja sistema na naslednji način:

$$US_t = SDV_t + AM_t + RDS_t \quad [\text{EUR}],$$

kjer oznake pomenijo:

US_t	upravičeni stroški za posamezno leto regulativnega obdobja, v eurih;
SDV_t	letni stroški delovanja in vzdrževanja, v eurih;
AM_t	letni strošek amortizacije, v eurih;
RDS_t	letni reguliran donos na sredstva, v eurih;
t	leto regulativnega obdobja.

(2) Pri določitvi upravičenih stroškov se upoštevajo:

– zgolj tiste postavke, ki so neposreden pogoj za opravljanje dejavnosti operaterja sistema, posledica opravljanja dejavnosti operaterja sistema in nimajo značaja privatnosti ter so v skladu z običajno poslovno prakso, tehničnimi standardi in zahtevami iz aktov, ki urejajo področje sistemskih obratovalnih navodil;

- namensko rabo postavk;
- gospodarno in učinkovito rabo postavk.

11. člen

(sredstva v najemu)

(1) Če operater sistema ni lastnik sistema ali njegovega dela in ga uporablja za opravljanje dejavnosti operaterja sistema, mora za lastnikom sistema pogodbeno urediti vsa vprašanja v zvezi z uporabo tega sistema, vključno z določitvijo stroškov uporabe sistema, ki za potrebe tega akta predstavljajo strošek najemnine in druge stroške uporabe sistema.

(2) V skladu s tem aktom se pri določitvi upravičenih stroškov v delu, ki se nanaša na določitev stroškov delovanja in vzdrževanja (SDV_t), ne upošteva stroškov najemnin. Pri določitvi upravičenih stroškov se za sredstva v najemu v skladu s tem aktom določi strošek amortizacije za sredstva v najemu in reguliran donos na sredstva v najemu.

1.1. Stroški delovanja in vzdrževanja

12. člen

(stroški delovanja in vzdrževanja)

(1) Stroški delovanja in vzdrževanja (SDV) so stroški in odhodki, ki nastanejo v zvezi z delovanjem in vzdrževanjem sistema v skladu s predpisi, tehničnimi standardi in zahtevami aktov, ki urejajo področje sistemskih obratovalnih navodil.

(2) Med stroške delovanja in vzdrževanja (SDV) se ne priznavajo stroški in odhodki:

- ki se nanašajo na plačila za poslovno uspešnost in drugih nagrad (na primer trinajsta plača, del plače iz naslova poslovne uspešnosti, božičnica, nagrade za uspešno poslovanje in podobno, skupaj s pripadajočimi dajatvami);
- regresa za letni dopust, obračunanega nad najnižjo vrednostjo, določeno v zakonu, ki ureja delovna razmerja;
- dodatnega pokojninskega zavarovanja skupaj s pripadajočimi dajatvami;
- reklam, sponzorstev in donacij;
- ki se nanašajo na stroške plina za lastno rabo, plina za sistemske razlike in plina za namen obračuna po OBA v obsegu, ki presega 0,5 odstotka po prenosnem sistemu prenesenih oziroma presega dva odstotka v distribucijski sistem prevzetih količin plina;

– uporabe prenosnega sistema, ki se nanašajo na vstopne točke v prenosni sistem v Republiko Slovenijo in izstopne točke iz prenosnega sistema iz Republike Slovenije;

– najemnine za sistem, če operater sistema ni lastnik sistema ali njegovega dela;

– bonitet in drugih podobnih izplačil v zvezi z zaposlitvijo vključno s pripadajočimi dajatvami, kot so opredeljene po davčni zakonodaji;

– ki se nanašajo na prevrednotovalne poslovne odhodke, razen tistih prevrednotovalnih poslovnih odhodkov, ki so naštetih v 13. členu tega akta;

– povezani z vračili neupravičeno pridobljenih brezplačnih sredstev;

– ki so posledica enkratnih poslovnih dogodkov;

– za nadomestila na podlagi 114. člena ZOP in

– ki se ne priznajo v skladu z davčno zakonodajo.

(3) Stroški in odhodki, ki se ne priznajo v skladu z davčno zakonodajo, se presojujejo po predpisih, ki urejajo davke in za potrebe tega akta predstavljajo postavke, ki se nanašajo na:

– privatno življenje;

– stroške prisilne izterjave davkov ali drugih dajatev;

– kazni, ki jih izreče pristojni organ;

– reprezentanco in

– plače, druga izplačila v zvezi z zaposlitvijo ter nadomestila plač za čas odsotnosti z dela zaradi izrabe letnega dopusta in zaradi drugih odsotnosti z dela poslovnih delavcev, prokuristov in delavcev s posebnimi pooblastili in odgovornostmi, ki presegajo znesek, obračunan v skladu z zakonom oziroma pogodbo.

(4) Iz izračuna stroškov delovanja in vzdrževanja (SDV) operaterja sistema se izločijo tudi stroški in odhodki:

– usredstvenih lastnih proizvodov in storitev v višini izkazanih prihodkov za te namene;

– preostalih storitev, ki jih operater sistema zaračunava ob upoštevanju tarifnih postavk za preostale storitve, v višini izkazanih prihodkov za te namene.

(5) V okviru stroškov delovanja in vzdrževanja (SDV) se ločeno obravnavajo nadzorovani stroški delovanja in vzdrževanja ($NNSDV$) od nenadzorovanih stroškov delovanja in vzdrževanja ($NNSDV$).

13. člen

(nenadzorovani stroški delovanja in vzdrževanja)

(1) Nenadzorovani stroški delovanja in vzdrževanja ($NNSDV$) operaterja sistema so stroški oziroma odhodki, ki se nanašajo na:

– porabljen plin za lastno rabo, plin za sistemske razlike in plin za namen obračuna po OBA do vključno 0,5 odstotka po prenosnem sistemu prenesenih oziroma do vključno dveh odstotkov v distribucijski sistem prevzetih količin plina;

– nadomestilo za uporabo stavbnega zemljišča oziroma dajatev, ki bo nadomestila to dajatev;

– članarine, kjer je članstvo predpisano z zakonom ali uredbami Evropske unije;

– prevrednotovalne poslovne odhodke v zvezi s terjatvami do uporabnikov sistema iz naslova omrežnin;

– prevrednotovalne poslovne odhodke, nastale v zvezi s sredstvi v primeru, če se sredstva nanašajo na energetsko

infrastrukturo in so tovrstni odhodki posledica stečajev, likvidacij, izvršilnih postopkov ali premestitve obstoječe energetske infrastrukture iz upravičenih razlogov.

(2) Kot nenadzorovani stroški delovanja in vzdrževanja (*NNSDV*) operaterja prenosnega sistema se v skladu s tem aktom obravnavajo tudi stroški oziroma odhodki, ki se nanašajo na:

- nakup in prodajo plina za izravnavo in
- nadomestila operaterja prenosnega sistema za izvajanje regulativnih nalog agencije.

(3) Kot nenadzorovani stroški delovanja in vzdrževanja (*NNSDV*) operaterja distribucijskega sistema se v skladu s tem aktom obravnavajo tudi stroški oziroma odhodki uporabe prenosnega sistema, ki se nanašajo na izstopne točke iz prenosnega sistema v Republiki Sloveniji.

14. člen

(nadzorovani stroški delovanja in vzdrževanja)

Če ta akt ne določa drugače, nadzorovane stroške delovanja in vzdrževanja (*NSDV*) sestavljajo:

- stroški materiala;
- stroški storitev;
- stroški dela;
- drugi poslovni odhodki in
- drugi odhodki.

15. člen

(določitev stroškov delovanja in vzdrževanja)

Stroški delovanja in vzdrževanja za posamezno leto regulativnega obdobja (*SDV_t*) se določijo na naslednji način:

$$SDV_t = NSDV_{t-1} \cdot (1 - U_t) \cdot (1 + NI_t) + NNSDV_{t-1} \cdot (1 + NI_t) \text{ [EUR]},$$

kjer oznake pomenijo:

<i>SDV_t</i>	letni stroški delovanja in vzdrževanja, v eurih;
<i>NSDV_{t-1}</i>	nadzorovani stroški delovanja in vzdrževanja predhodnega leta, v eurih;
<i>U_t</i>	faktor učinkovitosti za posamezno leto regulativnega obdobja, ki se določi v skladu z 20. členom tega akta;
<i>NNSDV_{t-1}</i>	nenadzorovani stroški delovanja in vzdrževanja predhodnega leta, v eurih;
<i>NI_t</i>	faktor načrtovane letne inflacije, ki se določi v skladu z 19. členom tega akta;
<i>t</i>	leto regulativnega obdobja.

16. člen

(podlaga za določitev nadzorovanih stroškov delovanja in vzdrževanja)

(1) Pri določitvi nadzorovanih stroškov delovanja in vzdrževanja (*NSDV*) za prvo leto regulativnega obdobja (*leto t*) se kot nadzorovane stroške delovanja in vzdrževanja predhodnega leta (*NSDV_{t-1}*) upošteva povprečna vrednost teh realiziranih stroškov iz let *t-10*, *t-9*, *t-8*, *t-7*, *t-6* in *t-5*, ugotovljenih na podlagi določb tega akta.

(2) V naslednjih letih regulativnega obdobja se nadzorovani stroški delovanja in vzdrževanja (*NSDV*) določijo v skladu s 15. členom tega akta.

17. člen

(osnova za določitev nenadzorovanih stroškov delovanja in vzdrževanja)

(1) Pri določitvi nenadzorovanih stroškov delovanja in vzdrževanja (*NNSDV*) za prvo leto regulativnega obdobja (*leto t*) se kot nenadzorovane stroške delovanja in vzdrževanja predhodnega leta (*NNSDV_{t-1}*) upošteva povprečno vrednost teh realiziranih stroškov let *t-5*, *t-4* in *t-3* pred začetkom regulativnega obdobja, ugotovljenih na podlagi določb tega akta.

(2) Ne glede na prejšnji odstavek se pri določitvi tistega dela nenadzorovanih stroškov delovanja in vzdrževanja predhodnega leta (*NNSDV_{t-1}*) operaterja prenosnega sistema, ki se nanašajo na drugo alinejo drugega odstavka 13. člena tega akta, upošteva vrednost iz sprejetega finančnega načrta agencije.

(3) V naslednjih letih regulativnega obdobja se nenadzorovani stroški delovanja in vzdrževanja (*NNSDV*) določijo v skladu s 15. členom tega akta.

18. člen

(faktor prilagoditve)

(1) Pri določitvi dela stroškov delovanja in vzdrževanja posameznega leta regulativnega obdobja, ki se nanaša na nadzorovane stroške delovanja in vzdrževanja v zvezi s stroški:

- storitev za vzdrževanje sistema;
- materiala za vzdrževanje sistema in
- dela v višini 50 odstotkov,

se višina teh stroškov prilagodi tako, da se upošteva faktor prilagoditve.

(2) Faktor prilagoditve, ki se upošteva pri prilagoditvi stroškov iz prejšnjega odstavka, se izračuna ob upoštevanju ugotovljenega faktorja spremembe dolžine prenosnega oziroma distribucijskega omrežja (v nadaljnjem besedilu: omrežje) v uporabi. Za potrebe določitve upravičenih stroškov na podlagi tega akta faktor prilagoditve ne more biti višji od 1,0300 in mora biti določen na štiri decimalna mesta.

(3) Faktor spremembe dolžine omrežja v uporabi se določi na podlagi načrtovanih usposobljenih naložb v skladu s 33. oziroma 34. členom tega akta in odraža spremembo načrtovane dolžine omrežja na dan 31. december posameznega leta regulativnega obdobja glede na načrtovano dolžino omrežja za predhodno leto. Za prvo leto regulativnega obdobja se podatek o načrtovani dolžini omrežja za predhodno leto (*leto t-1*) izračuna kot dolžina omrežja na dan 31. december leta *t-2*, povečana za načrtovano dolžino usposobljenih naložb v letu *t-1*.

19. člen

(faktor načrtovane letne inflacije)

(1) Pri določitvi stroškov delovanja in vzdrževanja za posamezno leto regulativnega obdobja se upošteva faktor načrtovane letne inflacije (*NI_t*), ki se določi ob upoštevanju podatka o načrtovani stopnji inflacije za povprečje leta iz Pomladanske napovedi gospodarskih gibanj, ki jo objavi Urad RS za makroekonomske analize in razvoj (v nadaljnjem besedilu: UMAR) v letu pred začetkom regulativnega obdobja (*leto t-1*) iz prvega odstavka 3. člena tega akta.

(2) Če UMAR v pomladanski napovedi iz prejšnjega odstavka ne objavi načrtovane stopnje inflacije za vsa posamezna leta regulativnega obdobja, se pri izračunu faktorja načrtovane letne inflacije za manjkajoče leto upošteva objavljeni podatek o načrtovani stopnji inflacije za povprečje leta za zadnje leto iz napovedi iz prejšnjega odstavka.

(3) Če UMAR v letu pred začetkom regulativnega obdobja (*leto t-1*) do roka za podajo zahteve za izdajo soglasja agencije iz 42. člena tega akta ne objavi pomladanske napovedi iz pr-

vega odstavka tega člena, se pri izračunu faktorja načrtovane letne inflacije za posamezno leto regulativnega obdobja upošteva javno objavljen podatek o načrtovani stopnji inflacije za povprečje leta v skladu s prvim in drugim odstavkom tega člena iz zadnje objavljene Jesenske napovedi gospodarskih gibanj.

20. člen

(faktor učinkovitosti)

(1) Pri določitvi nadzorovanih stroškov delovanja in vzdrževanja za posamezno leto regulativnega obdobja se upošteva povečevanje učinkovitosti, ki se odraža v faktorju učinkovitosti za posamezno leto regulativnega obdobja (U_t). Faktor učinkovitosti odraža zahtevo po potrebnem znižanju upravičenih stroškov operaterja sistema.

(2) Faktor učinkovitosti za posamezno leto regulativnega obdobja (U_t) za operaterja prenosnega sistema z odločbo določi agencija najkasneje v roku treh mesecev pred rokom dražb letnih zmogljivosti, ki se določijo v koledarju dražb na podlagi četrte točke 11. člena Uredbe Komisije (EU) št. 2017/459 z dne 16. marca 2017 o oblikovanju kodeksa omrežja za mehanizme za dodeljevanje zmogljivosti v prenosnih sistemih plina in razveljavitvi Uredbe (EU) št. 984/2013 (UL L št. 72 z dne 17. 3. 2017, str. 1; v nadaljnjem besedilu: Uredba (EU) št. 2017/459), v letu pred začetkom regulativnega obdobja.

(3) Faktor učinkovitosti za posamezno leto regulativnega obdobja (U_t) za operaterja distribucijskega sistema z odločbo določi agencija najkasneje do 30. aprila v letu pred začetkom regulativnega obdobja.

(4) Agencija določi faktor učinkovitosti za posamezno leto regulativnega obdobja (U_t) na naslednji način:

$$U_t = USpl_t + UInd_t$$

ob upoštevanju:

– načrtovane splošne produktivnosti gospodarstva ($USpl_t$), opredeljene kot stopnja rasti produktivnosti dela (BDP na zaposlenega) iz Pomladanske napovedi gospodarskih gibanj, ki jo objavi UMAR v letu pred začetkom regulativnega obdobja (*leto t-1*) iz prvega odstavka 3. člena tega akta, in

– individualne učinkovitosti operaterja sistema ($UInd_t$) na podlagi rezultatov analiz učinkovitosti po strokovnih metodah (v nadaljnjem besedilu: primerjalna analiza).

(5) Če UMAR v pomladanski napovedi iz prejšnjega odstavka ne objavi načrtovane splošne produktivnosti gospodarstva za vsa posamezna leta regulativnega obdobja, agencija pri določitvi faktorja učinkovitosti za posamezno leto regulativnega obdobja (U_t), ki se nanaša na splošno produktivnost gospodarstva ($USpl_t$), za manjkajoče leto upošteva objavljeni podatek o načrtovani splošni produktivnosti gospodarstva za zadnje objavljeno leto iz napovedi iz prejšnjega odstavka.

(6) Če UMAR v letu pred začetkom regulativnega obdobja (*leto t-1*) do roka iz drugega ali tretjega odstavka tega člena ne objavi pomladanske napovedi iz četrtega odstavka tega člena, agencija pri določitvi faktorja učinkovitosti za posamezno leto regulativnega obdobja (U_t), ki se nanaša na splošno produktivnost gospodarstva ($USpl_t$), za posamezno leto regulativnega obdobja upošteva javno objavljen podatek o načrtovani splošni produktivnosti gospodarstva v skladu s četrtem in petim odstavkom tega člena iz zadnje objavljene Jesenske napovedi gospodarskih gibanj.

(7) Agencija za posameznega operaterja sistema upošteva faktor individualne učinkovitosti operaterja sistema ($UInd_t$) na podlagi rezultatov primerjalnih analiz in z upoštevanjem meril iz Priloge 1, ki je sestavni del tega akta.

1.2. Strošek amortizacije

21. člen

(določitev stroška amortizacije)

(1) Strošek amortizacije za posamezno leto regulativnega obdobja (AM_t) se določi na naslednji način:

$$AM_t = \sum (NV_t \cdot as_t) \quad [\text{EUR}],$$

kjer oznake pomenijo:

AM_t	letni strošek amortizacije, v eurih;
NV_t	nabavna vrednost posameznega sredstva, določena v skladu s 23. členom tega akta, v eurih;
as_t	amortizacijska stopnja za posamezno sredstvo, določena v skladu s 22. in 24. členom tega akta;
t	leto regulativnega obdobja.

(2) Strošek amortizacije iz prejšnjega odstavka se določi za sredstva, ki so neposreden pogoj ali posledica opravljanja dejavnosti operaterja sistema v skladu s prvim odstavkom 25. člena tega akta. Pri določitvi stroška amortizacije se ne upošteva stroška amortizacije sredstev, ki so uporabljena pri izdelavi usredstvenih lastnih proizvodov in storitev, in ki je vključen v usredstvene lastne proizvode in storitve v višini izkazanih prihodkov za te namene.

(3) V regulativnem okviru se ločeno izkaže strošek amortizacije za sredstva v lasti (AM_{tL}) od stroška amortizacije za sredstva v najemu (AM_{tN}).

22. člen

(strošek amortizacije)

(1) Strošek amortizacije se določi ob upoštevanju nabavne vrednosti sredstev, določene v skladu s 23. členom tega akta, amortizacijske stopnje, določene ob upoštevanju dobe koristnosti posameznega sredstva, in metode enakomernega časovnega amortiziranja.

(2) Pri določitvi stroška amortizacije se v skladu s tem aktom upoštevajo amortizacijske stopnje, ki odražajo dobo koristnosti posameznega sredstva in niso višje od davčno priznanih.

(3) Če operater sistema za poslovne potrebe obračunava strošek amortizacije po amortizacijskih stopnjah, ki so nižje od davčno priznanih amortizacijskih stopenj, se pri določitvi stroška amortizacije v skladu s tem aktom upoštevajo nižje amortizacijske stopnje.

(4) Pri določitvi stroška amortizacije se amortizacija od posameznega sredstva ali dela sredstva obračuna in prizna le enkrat.

23. člen

(nabavna vrednost sredstev)

(1) Pri določitvi stroška amortizacije se mora upoštevati nabavno vrednost sredstev, ki v skladu s tem aktom predstavlja nabavno vrednost teh sredstev pri operaterju sistema ali lastniku sistema ob pridobitvi, zmanjšana za morebitne slabitve teh sredstev, kot je določeno z računovodskimi standardi.

(2) Nabavna vrednost sredstev, določena v skladu s prejšnjim odstavkom, pa za potrebe tega akta ne more biti višja od nabavne vrednosti teh sredstev ob njihovi prvi usposobitvi za uporabo pri prvem operaterju sistema ali prvem lastniku sistema.

(3) V nabavno vrednost sredstev se v skladu s tem aktom ne vključujejo zvišanja vrednosti sredstev, ki so posledica prevrednotenja zaradi revaloriziranja sredstev.

(4) Če se med dobo koristnosti sredstev zniža njihova vrednost, se v skladu s tem aktom upošteva znižana vrednost sredstev.

(5) Nabavna vrednost sredstev, ki se bodo usposobila po posameznih letih regulativnega obdobja, mora biti določena v skladu z načrtom usposobitve sredstev iz naložbenega načrta operaterja sistema iz 33. oziroma 34. člena tega akta ter ob upoštevanju meril iz tega akta.

24. člen

(amortizacijske stopnje)

Ne glede na evidentiranje tistih delov sistema, ki se nanašajo na gradbene objekte v poslovnih knjigah operaterja

sistema ali lastnika sistema, se za potrebe določitve stroška amortizacije po tem aktu le-ti obravnavajo kot gradbeni objekt ali deli gradbenih objektov in za katere se kot najvišje priznane amortizacijske stopnje upoštevajo davčno priznane amortizacijske stopnje za gradbene objekte ali za dele gradbenih objektov.

1.3. Reguliran donos na sredstva

25. člen

(reguliran donos na sredstva)

(1) Pri določitvi reguliranega donosa na sredstva se upoštevajo zgolj sredstva, ki so neposreden pogoj ali posledica opravljanja dejavnosti operaterja sistema. V skladu s tem aktom se za sredstva, ki niso neposreden pogoj za opravljanje dejavnosti operaterja sistema, štejejo stanovanjski, počitniški in muzejski objekti, vključno z opremo in zemljišči, umetniška dela, oskrbovalna mesta za stisnjen plin in podobna sredstva.

(2) Reguliran donos na sredstva se ne priznava tudi na sredstva oziroma dele sredstev:

- v gradnji in izdelavi;
- v višini brezplačno prevzetih sredstev;
- ki so bila financirana s strani brezplačno prevzetih sredstev, drugih nepovratnih sredstev države, lokalnih skupnosti ter pravnih oseb javnega prava in
- pridobljenih s plačili nesorazmernih stroškov za priključitev na sistem.

(3) Reguliran donos na sredstva se ne priznava tudi na dele sredstev, ki se nanašajo na knjigovodsko vrednost dela sredstev v povezavi z nepriznana nabavno vrednostjo iz drugega in tretjega odstavka 23. člena tega akta.

26. člen

(določitev reguliranega donosa na sredstva)

(1) Reguliran donos na sredstva za posamezno leto regulativnega obdobja (RDS_t) se določi na naslednji način:

$$RDS_t = PVS_t \cdot TPSK \quad [\text{EUR}],$$

kjer oznake pomenijo:

- RDS_t letni reguliran donos na sredstva, v eurih;
 PVS_t povprečna regulativna vrednost sredstev, v eurih;
 $TPSK$ tehtani povprečni strošek kapitala pred obdavčitvijo ($WACC$ – *Weighted Average Cost of Capital*), v odstotku;
 t leto regulativnega obdobja.

(2) V regulativnem okviru se ločeno izkaže reguliran donos na sredstva v lasti (RDS_{IL}) od reguliranega donosa na sredstva v najemu (RDS_{IN}).

27. člen

(določitev reguliranega donosa glede na učinkovitost sredstev)

(1) Ta člen se uporablja za sredstva:

- operaterja prenosnega sistema, ki se nanašajo na širitev prenosnega sistema in predstavljajo naložbo oziroma del naložbe operaterja prenosnega sistema v skupni načrtovani nabavni vrednosti naložbe enaki ali višji kot 15 milijonov evrov iz razvojnega načrta, h kateremu je dala soglasje agencija;

– operaterja distribucijskega sistema, ki se nanašajo na izgradnjo novega distribucijskega sistema.

(2) Če operater sistema med sredstvi izkazuje sredstva iz prejšnjega odstavka, se pri izračunu povprečne regulativne vrednosti sredstev iz 28. člena tega akta izloči knjigovodska vrednost teh sredstev.

(3) Reguliran donos na sredstva iz prvega odstavka tega člena se določi v okviru odstopanj od regulativnega okvira za posamezno leto regulativnega obdobja glede na učinkovitost uporabe teh sredstev v skladu s 54. členom tega akta.

(4) Sredstva iz prvega odstavka tega člena se za relevantno obdobje (r), ki v skladu s tem aktom predstavlja obdobje 25 let od leta usposobitve za uporabo posameznega sredstva iz prvega odstavka tega člena, obravnavajo ločeno znotraj sredstev operaterja sistema. Po preteku relevantnega obdobja (r) se sredstva iz prvega odstavka tega člena ne obravnavajo ločeno.

28. člen

(določitev povprečne regulativne vrednosti sredstev)

Za izračun reguliranega donosa na sredstva se kot osnova upošteva povprečna regulativna vrednost sredstev (PVS_t) za posamezno leto regulativnega obdobja, ki se izračuna na naslednji način:

$$PVS_t = \frac{(OVS_t + ZVS_t)}{2} \quad [\text{EUR}],$$

kjer oznake pomenijo:

- PVS_t povprečna regulativna vrednost sredstev, v eurih;
 OVS_t otvoritvena vrednost regulativne baze sredstev, v eurih;
 ZVS_t zaključna vrednost regulativne baze sredstev, v eurih;
 t leto regulativnega obdobja.

29. člen

(otvoritvena vrednost regulativne baze sredstev)

(1) Pri določitvi otvoritvene vrednosti regulativne baze sredstev (OVS_t) za prvo leto regulativnega obdobja se upošteva realizirana knjigovodska vrednost sredstev iz bilance stanja dejavnosti operaterja sistema na dan 31. december predpreteklega leta pred začetkom regulativnega obdobja (*leto t-2*), zmanjšana za knjigovodsko vrednost tistih sredstev, na katera se v skladu s 25. členom tega akta ne priznava reguliran donos na sredstva, ter spremenjena za leto pred začetkom regulativnega obdobja (*leto t-1*) na način, kot ga določa 30. člen tega akta.

(2) Za drugo in tretje leto regulativnega obdobja se pri določitvi otvoritvene vrednosti regulativne baze sredstev (OVS_t) upošteva v skladu s tem aktom izračunana zaključna vrednost sredstev (ZVS_t) prejšnjega leta regulativnega obdobja.

30. člen

(zaključna vrednost regulativne baze sredstev)

Zaključna vrednost regulativne baze sredstev (ZVS_t) za posamezno leto regulativnega obdobja se izračuna na naslednji način:

$$ZVS_t = OVS_t + NN_t - AM_t - IS_t - SbrDS_t \quad [\text{EUR}],$$

kjer oznake pomenijo:

ZVS_t	zaključna vrednost regulativne baze sredstev, v eurih;
OVS_t	otvoritvena vrednost regulativne baze sredstev, določena v skladu z 29. členom tega akta, v eurih;
NN_t	vrednost usposobljenih sredstev v letu regulativnega obdobja, ugotovljenih v skladu s 33. oziroma 34. členom tega akta, v eurih;
AM_t	letni strošek amortizacije, obračunan v skladu z določbami od 21. do 24. člena tega akta, v eurih;
IS_t	vrednost izločenih sredstev iz poslovnih knjig za to leto regulativnega obdobja, v eurih;

$SbRDS_t$	knjigovodska vrednost sredstev ali dela sredstev, ki so usposobljena za uporabo v tem letu regulativnega obdobja (NN_t) in na katero se ne priznava reguliran donos na sredstva v skladu s 25. členom tega akta, v eurih;
t	leto regulativnega obdobja.

31. člen

(tehtani povprečni strošek kapitala)

Tehtani povprečni strošek kapitala pred obdavčitvijo ($TPSK$) določi agencija na naslednji način:

$$TPSK = \frac{DLK \cdot SLK}{1 - EDS} + DDK \cdot SDK \quad [\%],$$

kjer oznake pomenijo:

$TPSK$	tehtani povprečni strošek kapitala pred obdavčitvijo ($WACC - Weighted Average Cost of Capital$), v odstotku;
DLK	delež lastniškega kapitala, ki je enak razmerju: (vrednost lastniškega kapitala)/(vrednost lastniškega kapitala + vrednost dolžniškega kapitala), v odstotku;
SLK	strošek lastniškega kapitala, v odstotku;
EDS	efektivna davčna stopnja, ki izhaja iz ekonomsko upravičenega oziroma davčno optimalnega poslovanja podjetja, v deležu;
DDK	delež dolžniškega kapitala, ki je enak razmerju: (vrednost dolžniškega kapitala)/(vrednost lastniškega kapitala + vrednost dolžniškega kapitala), v odstotku;
SDK	strošek dolžniškega kapitala, v odstotku.

32. člen

(določitev tehtanega povprečnega stroška kapitala)

Pri določitvi reguliranega donosa na sredstva za posamezno leto regulativnega obdobja (RDS_t) se v skladu s tem aktom upošteva tehtani povprečni strošek kapitala pred obdavčitvijo ($TPSK$) največ v višini, kot je določena v Prilogi 2, ki je sestavni del tega akta.

1.4. Vpliv naložbenega načrta na regulativni okvir

33. člen

(naložbeni načrt operaterja prenosnega sistema)

(1) Agencija v postopku izdaje soglasja k razvojnemu načrtu omrežja operaterja prenosnega sistema, katerega sestavni del je triletni naložbeni načrt operaterja prenosnega sistema, v letu odločanja o zahtevi za izdajo soglasja agencije na podlagi tega akta preverja in ocenjuje naložbeni načrt tudi v povezavi s postopkom določitve regulativnega okvira operaterja prenosnega sistema.

(2) Če bi upoštevanje vseh naložb iz naložbenega načrta operaterja prenosnega sistema imelo prevelik vpliv na omrežnino, agencija v postopku preverjanja in ocenjevanja naložbenega načrta operaterju prenosnega sistema naloži, da pri določitvi načrtovanih upravičenih stroškov, ki se nanašajo na načrtovani strošek amortizacije in načrtovani reguliran donos na sredstva, za regulativno obdobje upošteva le določene naložbe po prioriteten vrstnem redu iz naložbenega načrta operaterja prenosnega sistema, ki bodo usposobljene za uporabo po posameznih letih regulativnega obdobja.

34. člen

(naložbeni načrt operaterja distribucijskega sistema)

(1) Agencija v postopku odločanja o zahtevi za izdajo soglasja agencije preverja in ocenjuje naložbeni načrt operaterja distribucijskega sistema.

(2) Če bi upoštevanje vseh naložb iz naložbenega načrta operaterja distribucijskega sistema imelo prevelik vpliv na omrežnino, agencija v postopku preverjanja in ocenjevanja naložbenega načrta operaterju distribucijskega sistema naloži oziroma pri izdaji odločbe upošteva, da pri določitvi načrtovanih upravičenih stroškov, ki se nanašajo na načrtovani strošek amortizacije in načrtovani reguliran donos na sredstva, za regulativno obdobje upošteva le določene naložbe po prioriteten vrstnem redu iz naložbenega načrta operaterja distribucijskega sistema, ki bodo usposobljene za uporabo po posameznih letih regulativnega obdobja.

2. Viri za pokrivanje upravičenih stroškov

35. člen

(viri za pokrivanje upravičenih stroškov)

(1) Viri za pokrivanje upravičenih stroškov regulativnega obdobja (V_{RO}) za posamezno geografsko območje operaterja sistema se določijo kot vsota virov za pokrivanje upravičenih stroškov za posamezna leta regulativnega obdobja (V_t).

(2) Viri za pokrivanje upravičenih stroškov za posamezna leta regulativnega obdobja in za regulativno obdobje se v skladu s tem aktom določijo v regulativnem okviru, ki ga operater sistema posreduje agenciji v soglasje oziroma ga določi agencija z odločbo.

36. člen

(določitev virov za pokrivanje upravičenih stroškov)

Viri za pokrivanje upravičenih stroškov za posamezno leto regulativnega obdobja (V_t) se določijo za posamezno geografsko območje operaterja sistema na naslednji način:

$$V_t = RP_t - \frac{\Delta RO_{T-1}}{tRO_T} + n\Delta RO_T \quad [\text{EUR}],$$

kjer oznake pomenijo:

V_t	viri za pokrivanje upravičenih stroškov za posamezno leto regulativnega obdobja, v eurih;
RP_t	reguliran letni prihodek operaterja sistema za posamezno leto regulativnega obdobja, določen v skladu s 37. členom tega akta, v eurih;

ΔRO_{T-1}	tisti del odstopanj od regulativnega okvira za pretekla leta (ΔRO), ki še ni bil upoštevan pri določitvi regulativnega okvira za pretekla leta in ki se odraža v presežku oziroma primanjkljaju omrežnin ter se upošteva pri določitvi regulativnega okvira za regulativno obdobje, določen v skladu s 63. členom tega akta, v eurih;
tRO_T	trajanje regulativnega obdobja, ki se določi v skladu s 3. členom tega akta, izraženo s številom let;
$n\Delta RO_{Tt}$	načrtovani primanjkljaj omrežnin za posamezno leto regulativnega obdobja, ki za vsa leta regulativnega obdobja skupaj ne sme preseči višine načrtovanega stroška amortizacije iz regulativnega okvira za to regulativno obdobje in se določi v skladu z 41. in 63. členom tega akta, v eurih;
t	leto regulativnega obdobja.

37. člen

(določitev reguliranega letnega prihodka)

(1) Reguliran letni prihodek operaterja sistema za posamezno leto regulativnega obdobja (RP_t) se v skladu s tem aktom določi na naslednji način:

$$RP_t = OMR_t + DP_t \quad [\text{EUR}],$$

kjer oznake pomenijo:

RP_t	reguliran letni prihodek operaterja sistema za posamezno leto regulativnega obdobja, v eurih;
OMR_t	omrežnine za posamezno leto regulativnega obdobja, v eurih;
DP_t	drugi prihodki za posamezno leto regulativnega obdobja določeni v skladu z določbami od 39. do 40. člena tega akta, ki so predhodno zmanjšani za izločene prihodke iz 38. člena tega akta, v eurih;
t	leto regulativnega obdobja.

(2) V skladu s tem aktom drugi prihodki operaterja prenosnega sistema vključujejo tudi prihodke iz naslova bilančnega obračuna.

38. člen

(izločeni prihodki)

Kot izločeni prihodki se v skladu s tem aktom štejejo:

- finančni prihodki;
- prihodki od usredstvenih lastnih proizvodov in storitev;
- prihodki od preostalih storitev, ki jih operater sistema zaračunava ob upoštevanju tarifnih postavk za preostale storitve, ter
- prihodki, ki so posledica na podlagi določb drugega in tretjega odstavka 12. člena tega akta predhodno nepriznanih stroškov delovanja in vzdrževanja, vendar največ do višine teh predhodno nepriznanih stroškov.

39. člen

(določitev drugih prihodkov)

Drugi prihodki za posamezno leto regulativnega obdobja (DP_t) se določijo na naslednji način:

$$DP_t = (DP_{t-1} \cdot (1 + NI_t)) \quad [\text{EUR}],$$

kjer oznake pomenijo:

DP_t	drugi prihodki za posamezno leto regulativnega obdobja, v eurih;
--------	--

DP_{t-1}	drugi prihodki predhodnega leta, ki se določijo v skladu s 40. členom tega akta, v eurih;
NI_t	faktor načrtovane letne inflacije, ki se določi v skladu z 19. členom tega akta;
t	leto regulativnega obdobja.

40. člen

(osnova za določitev drugih prihodkov)

(1) Pri določitvi drugih prihodkov (DP) za prvo leto regulativnega obdobja se kot drugi prihodki predhodnega leta (DP_{t-1}) upošteva povprečna vrednost realiziranih drugih prihodkov let $t-5$, $t-4$ in $t-3$ pred začetkom regulativnega obdobja, ugotovljenih na podlagi določb tega akta.

(2) V naslednjih letih regulativnega obdobja se drugi prihodki (DP) določijo v skladu z 39. členom tega akta.

41. člen

(načrtovani primanjkljaj omrežnin za regulativno obdobje)

Če se za regulativno obdobje ne more zagotoviti takšna sprememba tarifnih postavk, ki zagotavlja pokritje celotnega načrtovanega upravičenega stroška amortizacije, se pri določitvi tistega dela regulativnega okvira, ki se nanaša na določitev načrtovanih virov za pokrivanje upravičenih stroškov regulativnega obdobja, načrtuje primanjkljaj omrežnin za regulativno obdobje ($n\Delta RO_T$) največ v višini načrtovanega stroška amortizacije za to regulativno obdobje.

VI. ZAHTEVA ZA IZDAJO SOGLASJA AGENCIJE

42. člen

(zahteva za izdajo soglasja agencije)

(1) Operater prenosnega sistema mora vložiti zahtevo za izdajo soglasja agencije najkasneje 75 dni pred rokom dražb letnih zmogljivosti, ki se določijo v koledarju dražb na podlagi četrte točke 11. člena Uredbe (EU) št. 2017/459, v letu pred začetkom regulativnega obdobja (*leto t-1*).

(2) Operater distribucijskega sistema mora vložiti zahtevo za izdajo soglasja agencije najkasneje do 15. julija leta pred začetkom regulativnega obdobja (*leto t-1*).

(3) Operater sistema vloži zahtevo za izdajo soglasja agencije na obrazcih v elektronski obliki, ki jih pripravi agencija najkasneje dva meseca pred iztekom roka iz prvega in drugega odstavka tega člena in ki vsebujejo naslednje podatke in razkritja:

- navedba regulativnega obdobja, za katero je operater sistema določil regulativni okvir in vlaga zahtevo za izdajo soglasja agencije;
- navedba geografskega območja, za katero operater sistema določa regulativni okvir;
- potrebna za izračun načrtovanih stroškov delovanja in vzdrževanja za posamezna leta regulativnega obdobja in za regulativno obdobje, ločeno nadzorovane stroške delovanja in vzdrževanja od nenadzorovanih stroškov delovanja in vzdrževanja, ter izračun teh postavk;
- potrebna za izračun in določitev vpliva naložb iz naložbenega načrta operaterja sistema na omrežnine po njihovem prioritetenem vrstnem redu;
- potrebna za izračun načrtovanega stroška amortizacije za leto vložitve zahteve za izdajo soglasja agencije, za posamezna leta regulativnega obdobja in za regulativno obdobje ter izračun teh postavk;
- potrebna za izračun načrtovane povprečne regulativne vrednosti sredstev za leto vložitve zahteve za izdajo soglasja agencije, za posamezna leta regulativnega obdobja in za regulativno obdobje ter za izračun načrtovanega reguliranega donosa na sredstva za posamezna leta regulativnega obdobja in za regulativno obdobje ter izračun teh postavk;

– potrebna za izračun načrtovanih drugih prihodkov za posamezna leta regulativnega obdobja in za regulativno obdobje ter izračun teh postavk;

– potrebna za izračun omrežnin in izravnave omrežnin za posamezna leta regulativnega obdobja in za regulativno obdobje, za izračun tarifnih postavk omrežnine za posamezna leta regulativnega obdobja v skladu z aktom, ki ureja metodologijo za obračunavanje omrežnine ter izračun teh postavk;

– o tistem delu odstopanj od regulativnega okvira za pretekla leta, ki še ni bil upoštevan pri določitvi regulativnega okvira za pretekla leta in se odraža v presežku oziroma primanjkljaju omrežnin ter se upošteva pri določitvi regulativnega okvira za regulativno obdobje (ΔRO_{T-1});

– o načrtovanem primanjkljaju omrežnin za posamezno leto regulativnega obdobja ($n\Delta RO_{Tt}$) in za regulativno obdobje ($n\Delta RO_T$);

– o načrtovanih zakupljenih zmogljivosti in prenesenih količinah operaterja prenosnega sistema po posameznih vstopnih in izstopnih točkah za leto vložitve zahteve za izdajo soglasja agencije in za posamezna leta regulativnega obdobja oziroma o načrtovanem številu odjemnih mest, obračunski moči, zakupljenih zmogljivostih in distribuiranih količinah po posameznih odjemnih skupinah ter podatke o načrtovanem številu in tipu merilnih naprav na dan 31. december za operaterja distribucijskega sistema za leto vložitve zahteve za izdajo soglasja agencije in za posamezna leta regulativnega obdobja;

– o finančnem vplivu, ki ga bodo imele omrežnine na uporabnike prenosnega sistema, ločeno za vstopne in izstopne točke, oziroma o finančnem vplivu, ki ga bodo imele omrežnine na uporabnike distribucijskega sistema, ločeno po odjemnih skupinah;

– potrebna za izračun in določitev tarifnih postavk za posamezne preostale storitve, ki jih operater sistema določi v skladu z aktom, ki ureja metodologijo za obračunavanje omrežnine.

(4) Obrazci v elektronski obliki iz prejšnjega odstavka vključujejo tudi regulativni okvir, tarifne postavke omrežnin in tarifne postavke za preostale storitve, ki jih je operater sistema določil v zahtevi za izdajo soglasja agencije, ter izjavo o pravilnosti posredovanih podatkov in skladnosti postopka določitve regulativnega okvira, tarifnih postavk omrežnine in tarifnih postavk za preostale storitve z veljavnimi predpisi, ki urejajo dejavnost operaterja sistema kot izvajalca gospodarske javne službe.

(5) Operater sistema k zahtevi za izdajo soglasja agencije priloži naložbeni načrt iz 33. oziroma 34. člena tega akta v elektronski obliki.

(6) Operater sistema posreduje zahtevo za izdajo soglasja agencije tako, da ji posreduje obrazce v elektronski obliki na njen elektronski naslov in s strani upravičene osebe operaterja sistema podpisane dokumente iz četrtega in petega odstavka tega člena.

43. člen

(zahteva v primeru prvega izvajanja dejavnosti)

(1) Če operater sistema med trajanjem regulativnega obdobja začne prvič izvajati dejavnost operaterja sistema na območju posamezne lokalne skupnosti, vloži zahtevo za izdajo soglasja agencije med regulativnim obdobjem in v regulativnem okviru določi upravičene stroške in vire za pokrivanje upravičenih stroškov za regulativno obdobje na podlagi načrtovanih postavk za posamezno leto regulativnega obdobja ob upoštevanju meril iz tega akta le za preostalo obdobje do izteka trajajočega regulativnega obdobja po tem aktu.

(2) V primeru začetka prvega izvajanja dejavnosti operaterja sistema med trajanjem regulativnega obdobja mora operater sistema vložiti zahtevo za izdajo soglasja agencije najmanj dva meseca pred predvidenim začetkom izvajanja prenosa oziroma distribucije plina.

44. člen

(zahteva v primeru, če med regulativnim obdobjem začne dejavnost izvajati drug operater sistema)

(1) Če med trajanjem regulativnega obdobja na območju posamezne lokalne skupnosti začne izvajati dejavnost operaterja sistema drug operater sistema, mora drug operater sistema za preostanek tega regulativnega obdobja v regulativnem okviru za to ločeno geografsko območje določiti upravičene stroške in vire za pokrivanje upravičenih stroškov v skladu s 43. členom tega akta.

(2) Ne glede na določbo prejšnjega odstavka drug operater sistema v regulativnem okviru za ločeno geografsko območje za preostanek tega regulativnega obdobja določi:

– načrtovane nadzorovane stroške delovanja in vzdrževanja ($NSDV$) in

– tisti del odstopanj od regulativnega okvira za pretekla leta, ki še ni bil upoštevan pri določitvi regulativnega okvira za pretekla leta in ki se odraža v presežku oziroma primanjkljaju omrežnin ter se upošteva pri določitvi regulativnega okvira (ΔRO_{T-1});

na podlagi podatkov, ki so bili podlaga za določitev regulativnega okvira za ta del obstoječega geografskega območja za to regulativno obdobje pri obstoječem operaterju sistema, h kateremu je bilo dano soglasje agencije oziroma ga je z odločbo določila agencija, in sicer v sorazmernih vrednostih glede na obdobje od dneva v mesecu predvidenega začetka izvajanja dejavnosti do meseca zaključka tega leta regulativnega obdobja ter za preostala leta regulativnega obdobja do zaključka tega regulativnega obdobja.

(3) Obstoječi operater sistema je dolžan drugemu operaterju sistema posredovati soglasje oziroma odločbo agencije, s katero je določen regulativni okvir za to regulativno obdobje za celotno geografsko območje in je podlaga za delitev na ločeni geografski območji, določeni v skladu s tretjim in šestim odstavkom 8. člena tega akta, za preostanek regulativnega obdobja.

(4) Obstoječi operater sistema mora drugemu operaterju sistema in agenciji na obrazcu iz drugega odstavka 62. člena tega akta posredovati izračun in podatke, potrebne za izračun:

– deleža distribuiranih količin plina za ločeno geografsko območje, ki se nanašajo na območje lokalne skupnosti, v kateri bo med trajanjem tega regulativnega obdobja začel izvajati dejavnost drug operater sistema v skladu s tretjim odstavkom 52. člena tega akta;

– razdelitve načrtovanih nadzorovanih stroškov delovanja in vzdrževanja ($NSDV_i$) iz regulativnega okvira obstoječega operaterja sistema po posameznih letih regulativnega obdobja na območje lokalne skupnosti, v kateri bo med trajanjem tega regulativnega obdobja začel izvajati dejavnost drug operater sistema v skladu z 52. členom tega akta;

– sorazmernega dela načrtovanih nadzorovanih stroškov delovanja in vzdrževanja ($NSDV_i$) za območje lokalne skupnosti, v kateri bo med trajanjem tega regulativnega obdobja začel izvajati dejavnost drug operater sistema, glede na predviden dan v mesecu in leto začetka izvajanja dejavnosti drugega operaterja sistema znotraj regulativnega obdobja za to leto in za vsa nadaljnja leta do izteka regulativnega obdobja v skladu s 53. členom tega akta;

– deleža omrežnin za ločeno geografsko območje, ki se nanašajo na območje lokalne skupnosti, v kateri bo med trajanjem tega regulativnega obdobja začel izvajati dejavnost drug operater sistema v skladu s tretjim odstavkom 58. člena tega akta;

– razdelitve tistega dela odstopanj od regulativnega okvira za pretekla leta, ki še ni bil upoštevan pri določitvi regulativnega okvira za pretekla leta in ki se odraža v presežku oziroma primanjkljaju omrežnin ter je bil upoštevan pri določitvi regulativnega okvira v skladu s 63. členom tega akta (ΔRO_{T-1}) pri obstoječem operaterju sistema, po posameznih letih regulativnega obdobja za območje lokalne skupnosti, v kateri bo med trajanjem tega regulativnega obdobja začel izvajati dejavnost drug operater sistema v skladu z 58. členom tega akta;

– sorazmernega dela tistega dela odstopanj od regulativnega okvira za pretekla leta, ki še ni bil upoštevan pri določitvi regulativnega okvira za pretekla leta in ki se odraža v presežku oziroma primanjkljaju omrežnin ter je bil upoštevan pri določitvi regulativnega okvira v skladu s 63. členom tega akta (ΔRO_{T-1}) pri obstoječem operaterju sistema za območje lokalne skupnosti, v kateri bo med trajanjem tega regulativnega obdobja začel izvajati dejavnost drug operater sistema, glede na predviden dan v mesecu in leto začetka izvajanja dejavnosti drugega operaterja sistema znotraj regulativnega obdobja za to leto in za vsa nadaljnja leta do izteka regulativnega obdobja v skladu z 59. členom tega akta.

(5) Obstoječi operater sistema drugemu operaterju sistema in agenciji posreduje dokumentacijo, podatke in izračune iz tretjega in četrtega odstavka tega člena vsaj en mesec pred rokom iz šestega odstavka tega člena.

(6) Drug operater sistema vložil zahtevo za izdajo soglasja agencije najmanj dva meseca pred predvidenim začetkom izvajanja distribucije plina.

45. člen

(zahteva v primeru, če z začetkom regulativnega obdobja začne izvajati dejavnost drug operater sistema)

(1) Če z začetkom regulativnega obdobja začne izvajati dejavnost operaterja sistema na območju posamezne lokalne skupnosti drug operater sistema, kot jo je izvajal do zaključka preteklega regulativnega obdobja, mora drug operater sistema za to regulativno obdobje v regulativnem okviru za to ločeno geografsko območje določiti upravičene stroške in vire za pokrivanje upravičenih stroškov v skladu s 43. členom tega akta.

(2) Ne glede na določbo prejšnjega odstavka drug operater sistema v regulativnem okviru za ločeno geografsko območje za to regulativno obdobje določi načrtovane nadzorovane stroške delovanja in vzdrževanja ($NSDV$) v skladu z določbami od 12. do 20. člena tega akta, pri čemer za prvo leto regulativnega obdobja (*leto t*) kot nadzorovane stroške delovanja in vzdrževanja predhodnega leta ($NSDV_{t-1}$) upošteva povprečno vrednost teh realiziranih stroškov iz let $t-10$, $t-9$, $t-8$, $t-7$, $t-6$ in $t-5$, ugotovljenih na podlagi določb tega akta, na podlagi realiziranih podatkov za ta leta za to lokalno skupnost pri obstoječem operaterju sistema.

(3) Ne glede na določbo prvega odstavka tega člena drug operater v skladu s 63. členom tega akta v regulativnem okviru za ločeno geografsko območje za to regulativno obdobje določi tisti del odstopanj od regulativnega okvira za pretekla leta, ki še ni bil upoštevan pri določitvi regulativnega okvira za pretekla leta in ki se odraža v presežku oziroma primanjkljaju omrežnin ter se upošteva pri določitvi regulativnega okvira (ΔRO_{T-1}) na podlagi podatkov obstoječega operaterja sistema o stanju odstopanj od regulativnega okvira za pretekla leta za območje te lokalne skupnosti (ΔRO_{LS}) na dan 31. december dveh let pred prenehanjem izvajanja dejavnosti s strani obstoječega operaterja sistema (*časovno obdobje n-2*), ugotovljeno v skladu s 60. členom tega akta.

(4) Obstoječi operater sistema drugemu operaterju sistema in agenciji za potrebe določitve regulativnega okvira za ločeno geografsko območje za to regulativno obdobje na obrazcu iz drugega odstavka 62. člena tega akta posreduje podatke potrebne za izračun nadzorovanih stroškov delovanja in vzdrževanja predhodnega leta ($NSDV_{t-1}$) in podatke o stanju odstopanj od regulativnega okvira za pretekla leta za območje te lokalne skupnosti (ΔRO_{LS}) na dan 31. december dveh let pred prenehanjem izvajanja dejavnosti s strani obstoječega operaterja sistema (*časovno obdobje n-2*), ugotovljeno v skladu z drugim odstavkom 60. člena tega akta.

(5) Obstoječi operater sistema drugemu operaterju sistema in agenciji posreduje podatke iz tretjega in četrtega odstavka tega člena vsaj en mesec pred rokom iz šestega odstavka tega člena.

(6) Drug operater sistema vložil zahtevo za izdajo soglasja agencije najmanj dva meseca pred predvidenim začetkom izvajanja distribucije plina.

46. člen

(zahteva zaradi spremenjenih okoliščin)

(1) Operater sistema lahko med trajanjem regulativnega obdobja vložil novo zahtevo za izdajo soglasja agencije zaradi spremenjenih okoliščin med trajanjem tega regulativnega obdobja. Spremenjene okoliščine se presojuje glede na merila, določena v tem členu.

(2) Če operater sistema med trajanjem regulativnega obdobja ugotovi takšno letno spremembo v obsegu uporabe sistema glede na načrtovano pri določitvi regulativnega okvira za to regulativno obdobje, h kateremu je dala soglasje agencija oziroma ga je z odločbo določila agencija, ki ima za posledico:

– več kot 25-odstotno povišanje omrežnin operaterja sistema glede na načrtovane omrežnine v regulativnem okviru za to leto regulativnega obdobja in

– to povišanje omrežnin presega načrtovani primanjkljaj omrežnin v regulativnem okviru za to regulativno obdobje,

lahko za ta presežni znesek vložil novo zahtevo za izdajo soglasja agencije zaradi spremenjenih okoliščin med trajanjem tega regulativnega obdobja.

(3) Če operater sistema med trajanjem regulativnega obdobja ugotovi takšno letno spremembo v obsegu uporabe sistema glede na načrtovano pri določitvi regulativnega okvira za to regulativno obdobje, h kateremu je dala soglasja agencija oziroma ga je z odločbo določila agencija, ki ima za posledico:

– več kot 25-odstotno znižanje omrežnin operaterja sistema glede na načrtovane omrežnine v regulativnem okviru za to leto regulativnega obdobja in

– to znižanje omrežnin skupaj z načrtovanim primanjkljajem omrežnin v regulativnem okviru za to regulativno obdobje presega dovoljen načrtovani primanjkljaj omrežnin iz 5. člena tega akta,

lahko za ta presežni znesek vložil novo zahtevo za izdajo soglasja agencije zaradi spremenjenih okoliščin med trajanjem tega regulativnega obdobja.

(4) Če operater sistema ugotovi, da se je v posameznem letu regulativnega obdobja spremenil obseg uporabe sistema, ki ima posledice, določene v drugem in tretjem odstavku tega člena, ali so nastopile druge nepričakovane okoliščine, v novi zahtevi za izdajo soglasja agencije zaradi spremenjenih okoliščin v regulativnem okviru za preostala leta regulativnega obdobja spremeni načrtovane regulirane prihodke v delu, ki se nanaša na načrtovane prihodke iz omrežnine. Načrtovane regulirane prihodke spremeni tako, da na podlagi spremenjenega načrtovanega količinskega obsega uporabe sistema, ki upošteva spremenjene okoliščine in načrtovani primanjkljaj omrežnin, spremeni tarifne postavke za omrežnino v skladu z aktom, ki ureja metodologijo za obračunavanje omrežnine tako, da so do konca regulativnega obdobja načrtovane omrežnine skupaj z realiziranimi omrežninami od začetka regulativnega obdobja do uvedbe spremembe tarifnih postavk enake načrtovanim omrežninam iz nove zahteve za to regulativno obdobje. S tem operater sistema zagotovi izravnavo v skladu s petim odstavkom 7. člena tega akta.

(5) Operater sistema mora novi zahtevi za izdajo soglasja agencije iz tega člena priložiti tudi dokazila o nepričakovani spremembi v obsegu uporabe sistema ali drugih nepričakovanih okoliščinah.

47. člen

(presoja zahteve)

V postopku odločanja o izdaji soglasja agencija presoja skladnost v regulativnem okviru določenih upravičenih stroškov, virov za pokrivanje upravičenih stroškov, določitev in izravnavo tarifnih postavk omrežnine ter določitev tarifnih po-

stavk za preostale storitve v skladu s tem aktom in v skladu z aktom, ki ureja metodologijo za obračunavanje omrežnine.

VII. PRAVILA IN NAČIN UGOTAVLJANJA ODSTOPANJ OD REGULATIVNEGA OKVIRA

1. Odstopanje od regulativnega okvira

48. člen

(spremljanje poslovanja in nadzor)

(1) Agencija na podlagi letnih podatkov o poslovanju operaterja sistema spremlja poslovanje operaterja sistema in nadzira uporabo določb tega akta.

(2) Agencija nadzira uporabo metode reguliranega letnega prihodka in reguliranih omrežnin v postopku odločanja o izdaji soglasja k regulativnemu okviru oziroma o izdaji odločbe o ugotovljenem odstopanju od regulativnega okvira za posamezno leto regulativnega obdobja.

49. člen

(ugotavljanje odstopanj)

Na podlagi letnih podatkov o poslovanju operaterja sistema za posamezno geografsko območje se spremlja izvajanje regulativnega okvira tako, da se ugotavlja odstopanje od regulativnega okvira za posamezno leto regulativnega obdobja (Δro_t) in ugotavlja stanje odstopanj od regulativnega okvira za pretekla leta (ΔRO).

2. Način določitve odstopanj od regulativnega okvira za posamezno leto regulativnega obdobja

50. člen

(določitev odstopanj za posamezno leto)

(1) Odstopanje od regulativnega okvira za posamezno leto regulativnega obdobja (Δro_t) se določi za posamezno geografsko območje operaterja sistema na naslednji način:

$$\Delta ro_t = PUS_t - PRP_t + \frac{\Delta RO_{T-1}}{tRO_T} [\text{EUR}],$$

kjer oznake pomenijo:

Δro_t	odstopanje od regulativnega okvira za posamezno leto regulativnega obdobja, pri čemer negativna vrednost Δro_t pomeni obveznost operaterja sistema, da presežek omrežnin nameni pokrivanju upravičenih stroškov naslednjih let, pozitivna vrednost Δro_t pa pomeni pravico operaterja sistema, da upošteva primanjkljaj omrežnin pri določitvi regulativnega okvira v naslednjih letih, v eurih;
PUS_t	priznani upravičeni stroški za posamezno leto regulativnega obdobja, določeni v skladu z določbami od 51. do 55. člena tega akta, v eurih;
PRP_t	priznani reguliran letni prihodek operaterja sistema za posamezno leto regulativnega obdobja, določen v skladu s 56. členom tega akta, v eurih;
ΔRO_{T-1}	tisti del odstopanj od regulativnega okvira za pretekla leta (ΔRO), ki še ni bil upoštevan pri določitvi regulativnega okvira za pretekla leta in ki se odraža v presežku oziroma primanjkljaju omrežnin ter se upošteva pri določitvi regulativnega okvira za regulativno obdobje, določen v skladu s 57. in 63. členom tega akta, v eurih;
tRO_T	trajanje regulativnega obdobja, ki se določi v skladu s 3. členom tega akta, izraženo s številom koledarskih let;
t	leto regulativnega obdobja.

(2) Priznani elementi regulativnega okvira za geografsko območje iz prejšnjega odstavka se izračunajo tako, da se načrtovani elementi regulativnega okvira za geografsko območje, h kateremu je bilo dano soglasje agencije oziroma jih je z odločbo določila agencija, za posamezno leto regulativnega okvira preračunajo v skladu s tem aktom.

2.1. Priznani upravičeni stroški

51. člen

(priznani upravičeni stroški)

Ob zaključku posameznega leta regulativnega obdobja se preračunajo načrtovani upravičeni stroški (US_t) iz regulativnega okvira za posamezno geografsko območje za to leto in določijo priznani upravičeni stroški (PUS_t) tako, da se upoštevajo:

a) načrtovani nadzorovani stroški delovanja in vzdrževanja, ki so bili upoštevani pri določitvi regulativnega okvira za to leto in se nanašajo na stroške storitev za vzdrževanje sistema, stroške materiala za vzdrževanje sistema in stroške dela v višini 50 odstotkov, preračunani z upoštevanjem realiziranega faktorja prilagoditve za posamezna leta regulativnega obdobja, ki se določi v skladu z 18. členom tega akta, kot priznani;

b) preostale vrednosti načrtovanih nadzorovanih stroškov delovanja in vzdrževanja, ki so bili upoštevani pri določitvi regulativnega okvira za to leto, kot priznani;

c) realizirani nenadzorovani stroški delovanja in vzdrževanja, ki se nanašajo na stroške materiala za plin za lastno rabo, za plin za sistemske razlike in plin za namen obračuna po OBA do vključno 0,5 odstotka po prenosnem sistemu prenesenih oziroma do vključno dveh odstotkov v distribucijski sistem prevzetih količin plina, iz izkaza poslovnega izida operaterja sistema, kot priznani;

d) preostali realizirani nenadzorovani stroški delovanja in vzdrževanja iz izkaza poslovnega izida operaterja sistema pod pogoji iz tega akta, kot priznani;

e) realizirani strošek amortizacije iz izkaza poslovnega izida operaterja sistema pod pogoji iz tega akta, kot priznani;

f) reguliran donos na sredstva, ki se izračuna pod pogoji iz tega akta, kot priznan. Pri izračunu priznanega reguliranega donosa na sredstva se upošteva tehtani povprečni strošek kapitala pred obdavčitvijo ($TPSK$), ki je bil za to leto upoštevan pri določitvi regulativnega okvira, h kateremu je dala soglasje oziroma ga je z odločbo določila agencija, in priznana povprečna regulativna vrednost sredstev (PVS_t), izračunana v skladu s 27. in 28. členom tega akta. Pri tem se pri določitvi otvoritvene vrednosti regulativne baze sredstev (OVS_t) in zaključne vrednosti regulativne baze sredstev (ZVS_t):

– za prvo leto regulativnega obdobja (*leto t*) kot otvoritvena vrednost regulativne baze sredstev (OVS_t) upošteva realizirana vrednost sredstev iz poslovnih knjig operaterja sistema na dan 31. decembra leta pred začetkom regulativnega obdobja (*leto t-1*), zmanjšana za vrednost sredstev, na katera se na podlagi 25. člena tega akta ne priznava reguliran donos na sredstva, in zmanjšana za vrednost sredstev iz prvega odstavka 27. člena tega akta;

– za vsa naslednja leta regulativnega obdobja kot otvoritvena vrednost regulativne baze sredstev (OVS_t) upošteva zaključna vrednost regulativne baze sredstev (ZVS_t) za predhodno leto regulativnega obdobja, izračunana v skladu z naslednjo alineo;

– za posamezno leto regulativnega obdobja kot zaključna vrednost regulativne baze sredstev (ZVS_t) upošteva realizirana vrednost sredstev iz poslovnih knjig operaterja sistema na dan 31. decembra posameznega leta regulativnega obdobja, zmanjšana za vrednost sredstev, na katera se na podlagi 25. člena tega akta ne priznava reguliran donos na sredstva, in zmanjšana za vrednost sredstev iz prvega odstavka 27. člena tega akta;

g) reguliran donos na sredstva iz prvega odstavka 27. člena tega akta, ki se izračuna v skladu s 54. členom tega akta, kot priznan;

h) enkratne stimulacije za pridobljena brezplačna sredstva (SbS_t), določene v skladu z drugim odstavkom 55. člena tega akta, kot priznane;

i) spodbude operaterju prenosnega sistema v višini realizirane 25-odstotne razlike med prihodki in stroški ter odhodki operaterja prenosnega sistema od nakupa dodatnih zmogljivosti po programu prevelikega zakupa in ponovnega odkupa, določene v skladu s tretjim odstavkom 55. člena tega akta, kot priznane.

52. člen

(preračun upravičenih stroškov zaradi spremembe geografskega območja)

(1) Če med trajanjem regulativnega obdobja operater sistema preneha izvajati dejavnost na delu geografskega območja, za katerega je s soglasjem ali odločbo agencije določen regulativni okvir za to regulativno obdobje, se to dejstvo upošteva pri določitvi priznanih upravičenih stroškov operaterja sistema za to leto in za vsa naslednja leta do izteka regulativnega obdobja.

(2) Načrtovani nadzorovani stroški delovanja in vzdrževanja ($NSDV_t$) iz regulativnega okvira, ki se nanašajo na celotno geografsko območje, se najprej po posameznih letih regulativnega obdobja razdelijo na ločeni geografski območji, določeni v skladu s tretjim in šestim odstavkom 8. člena tega akta, in sicer ločeno na del, ki se nanaša na lokalno skupnost, v kateri je operater sistema med trajanjem regulativnega obdobja prenehal izvajati dejavnost, in na del, ki se nanaša na preostale lokalne skupnosti, kjer bo operater sistema še naprej izvajal dejavnost.

(3) Za delitev načrtovanih nadzorovanih stroškov delovanja in vzdrževanja ($NSDV_t$) iz prejšnjega odstavka na posamezno ločeno geografsko območje se upošteva delež distribuiranih količin plina za posamezno ločeno geografsko območje, ki se izračuna kot razmerje med:

– seštevkom distribuiranih količin plina na območju lokalne skupnosti, v kateri je operater sistema med trajanjem regulativnega obdobja prenehal izvajati dejavnost, oziroma seštevkom distribuiranih količin plina na območju preostalih lokalnih skupnosti, kjer bo operater sistema še naprej izvajal dejavnost; pri tem se upoštevajo realizirane distribuirane količine plina tistih let, ki so bile v skladu s 16. členom tega akta osnova za določitev načrtovanih nadzorovanih stroškov delovanja in vzdrževanja predhodnega leta ($NSDV_{t-1}$) pri določitvi regulativnega okvira za celotno geografsko območje, in

– seštevkom distribuiranih količin plina na območju vseh lokalnih skupnosti, ki so bile vključene v celotno geografsko območje operaterja sistema; pri tem se upoštevajo realizirane distribuirane količine plina tistih let, ki so bile v skladu s 16. členom tega akta osnova za določitev načrtovanih nadzorovanih stroškov delovanja in vzdrževanja predhodnega leta ($NSDV_{t-1}$) pri določitvi regulativnega okvira za celotno geografsko območje, ki se izračuna na štiri decimalna mesta.

(4) Načrtovani nadzorovani stroški delovanja in vzdrževanja ($NSDV_t$) po posameznih letih regulativnega obdobja, razdeljeni na ločeno geografsko območje, kjer je operater sistema med trajanjem regulativnega obdobja prenehal z izvajanjem dejavnosti, se za operaterja sistema za to leto in za vsa nadaljnja leta do izteka regulativnega obdobja nato preračunajo še v skladu s 53. členom tega akta.

(5) Načrtovani nadzorovani stroški delovanja in vzdrževanja ($NSDV_t$) po posameznih letih regulativnega obdobja, razdeljeni na ločeno geografsko območje, kjer bo operater sistema še naprej izvajal dejavnost, se v povezavi z 51. členom tega akta za to leto in za vsa nadaljnja leta do izteka regulativnega obdobja štejejo za načrtovane iz regulativnega okvira.

(6) Preračun ostalih upravičenih stroškov iz regulativnega okvira za posamezno ločeno geografsko območje, določeno v skladu s tretjim in šestim odstavkom 8. člena tega akta, se za to leto in za vsa nadaljnja leta do izteka regulativnega obdobja izvede v skladu z 51. členom tega akta.

53. člen

(preračun upravičenih stroškov zaradi spremembe trajanja regulativnega obdobja)

(1) Če se realizirano trajanje regulativnega obdobja razlikuje od določenega pri pripravi regulativnega okvira, h kateremu je bilo dano soglasje agencije oziroma ga je z odločbo določila agencija, se pri ugotavljanju odstopanja od regulativnega okvira za posamezno leto regulativnega obdobja najprej načrtovani nadzorovani stroški delovanja in vzdrževanja ($NSDV_t$) iz regulativnega okvira za posamezno leto regulativnega obdobja preračunajo sorazmerno glede na dejanski dan v mesecu in leto začetka ali prenehanja izvajanja dejavnosti operaterja sistema znotraj regulativnega obdobja.

(2) Tako preračunane postavke nadzorovanih stroškov delovanja in vzdrževanja ($NSDV_t$) za posamezno leto regulativnega obdobja se v povezavi z 51. členom tega akta štejejo za načrtovane iz regulativnega okvira.

(3) Preračun ostalih upravičenih stroškov iz regulativnega okvira se za posamezno leto regulativnega obdobja izvede v skladu z 51. členom tega akta.

54. člen

(priznani reguliran donos glede na učinkovitost sredstev)

(1) Priznan reguliran donos na sredstva iz prvega odstavka 27. člena tega akta za posamezno leto regulativnega obdobja (t) predstavlja seštevkom priznanih reguliranih donosov posameznih sredstev iz prvega odstavka 27. člena tega akta operaterja sistema za posamezno leto regulativnega obdobja (t) ($RDS_{Sr(t)}$).

(2) Priznan reguliran donos na posamezno sredstvo iz prvega odstavka 27. člena tega akta se za relevantno obdobje (r), ki predstavlja obdobje 25 let od leta usposobitve za uporabo posameznega sredstva iz prvega odstavka 27. člena tega akta, izračuna pri ugotavljanju odstopanj od regulativnega okvira za posamezno leto regulativnega obdobja (t) na način, kot je določen v tem členu.

(3) Priznan reguliran donos na posamezno sredstvo iz prvega odstavka 27. člena tega akta za posamezno leto regulativnega obdobja (t) ($RDS_{Sr(t)}$) se določi glede na učinkovito uporabo teh sredstev tako, da se v skladu s tem členom spremlja osnova za priznavanje reguliranega donosa na posamezno sredstvo iz prvega odstavka 27. člena tega akta za posamezno leto regulativnega obdobja (t) ($OP_{Sr(t)}$) in upoštevajo merila, ki so določena v desetem odstavku tega člena.

(4) Osnova za priznavanje reguliranega donosa na posamezno sredstvo iz prvega odstavka 27. člena tega akta za posamezno leto regulativnega obdobja se določi na naslednji način:

$$OP_{Sr(t)} = \sum_{t_0}^t PR_{Sr(t)} - \sum_{t_0}^t S_{Sr(t)} - \sum_{t_0}^{t-1} OP_{Sr(t-1)} \quad [\text{EUR}],$$

kjer oznake pomenijo:

$OP_{Sr(t)}$

osnova za priznavanje reguliranega donosa na posamezno sredstvo iz prvega odstavka 27. člena tega akta za posamezno leto regulativnega obdobja (t), v eurih;

$\sum_{t_0}^t PR_{Sr(t)}$	skupni prihodki posameznega sredstva iz prvega odstavka 27. člena tega akta v relevantnem obdobju (r) od leta usposobitve za uporabo posameznega sredstva iz prvega odstavka 27. člena tega akta (t_0) do vključno leta regulativnega obdobja (t), v eurih;
$\sum_{t_0}^t S_{Sr(t)}$	skupni stroški posameznega sredstva iz prvega odstavka 27. člena tega akta v relevantnem obdobju (r) od leta usposobitve za uporabo posameznega sredstva iz prvega odstavka 27. člena tega akta (t_0) do vključno leta regulativnega obdobja (t), v eurih;
$\sum_{t_0}^{t-1} OP_{Sr(t-1)}$	skupna osnova za priznavanje reguliranega donosa na posamezno sredstvo iz prvega odstavka 27. člena tega akta v relevantnem obdobju (r) od leta usposobitve za uporabo posameznega sredstva iz prvega odstavka 27. člena tega akta (t_0) do vključno preteklega leta regulativnega obdobja ($t-1$), v eurih;
r	relevantno obdobje;
t_0	leto usposobitve za uporabo posameznega sredstva iz prvega odstavka 27. člena tega akta;
t	leto regulativnega obdobja.

(5) Skupni prihodki posameznega sredstva iz prvega odstavka 27. člena tega akta v relevantnem obdobju (r) od leta usposobitve za uporabo posameznega sredstva iz prvega odstavka 27. člena tega akta (t_0) do vključno leta regulativnega obdobja (t) ($\sum_{t_0}^t PR_{Sr(t)}$) predstavljajo seštevek omrežnin operaterja sistema, obračunanih v povezavi s posameznim sredstvom iz prvega odstavka 27. člena tega akta v tem obdobju v skladu z aktom, ki ureja metodologijo za obračunavanje omrežnine za to obdobje.

$$\sum_{t_0}^{t-1} OP_{Sr(t-1)} = \sum_{t_0}^{t-1} PR_{Sr(t-1)} - \sum_{t_0}^{t-1} S_{Sr(t-1)} \quad [\text{EUR}],$$

kjer oznake pomenijo:

$\sum_{t_0}^{t-1} OP_{Sr(t-1)}$	skupna osnova za priznavanje reguliranega donosa na posamezno sredstvo iz prvega odstavka 27. člena tega akta v relevantnem obdobju (r) od leta usposobitve za uporabo posameznega sredstva iz prvega odstavka 27. člena tega akta (t_0) do vključno preteklega leta regulativnega obdobja ($t-1$), v eurih;
$\sum_{t_0}^{t-1} PR_{Sr(t-1)}$	skupni prihodki posameznega sredstva iz prvega odstavka 27. člena tega akta v relevantnem obdobju (r) od leta usposobitve za uporabo posameznega sredstva iz prvega odstavka 27. člena tega akta (t_0) do vključno preteklega leta regulativnega obdobja ($t-1$), v eurih;
$\sum_{t_0}^{t-1} S_{Sr(t-1)}$	skupni stroški posameznega sredstva iz prvega odstavka 27. člena tega akta v relevantnem obdobju (r) od leta usposobitve za uporabo posameznega sredstva iz prvega odstavka 27. člena tega akta (t_0) do vključno preteklega leta regulativnega obdobja ($t-1$), v eurih;
r	relevantno obdobje;
t_0	leto usposobitve za uporabo posameznega sredstva iz prvega odstavka 27. člena tega akta;
$t-1$	preteklo leto regulativnega obdobja;

in kjer se pri določitvi skupne osnove za priznavanje reguliranega donosa na posamezno sredstvo iz prvega odstavka 27. čle-

(6) Skupni strošek posameznega sredstva iz prvega odstavka 27. člena tega akta v relevantnem obdobju (r) od leta usposobitve za uporabo posameznega sredstva iz prvega odstavka 27. člena tega akta do vključno leta regulativnega obdobja (t) ($\sum_{t_0}^t S_{Sr(t)}$) predstavlja seštevek stroška amortizacije ($\sum_{t_0}^t AM_{Sr(t)}$) in seštevek stroška delovanja in vzdrževanja ($\sum_{t_0}^t SDV_{Sr(t)}$) za posamezno sredstvo iz prvega odstavka 27. člena tega akta za to obdobje, ki se izračunata v skladu s sedmim in osmim odstavkom tega člena.

(7) Seštevek stroška amortizacije ($\sum_{t_0}^t AM_{Sr(t)}$) posameznega sredstva iz prvega odstavka 27. člena tega akta se za potrebe izračuna osnove za priznavanje reguliranega donosa na posamezno sredstvo iz prvega odstavka 27. člena tega akta za posamezno leto regulativnega obdobja (t) ($OP_{Sr(t)}$) znotraj relevantnega obdobja (r) določi v skladu z določbami od 21. do 24. člena tega akta.

(8) Seštevek stroška delovanja in vzdrževanja ($\sum_{t_0}^t SDV_{Sr(t)}$) posameznega sredstva iz prvega odstavka 27. člena tega akta se znotraj relevantnega obdobja (r) za potrebe izračuna osnove za priznavanje reguliranega donosa na posamezno sredstvo iz prvega odstavka 27. člena tega akta za posamezno leto regulativnega obdobja (t) ($OP_{Sr(t)}$) določi v višini:

– 0,4 % nabavne vrednosti posameznega sredstva iz prvega odstavka 27. člena tega akta operaterja prenosnega sistema oziroma

– 4,0 % nabavne vrednosti posameznega sredstva iz prvega odstavka 27. člena tega akta operaterja distribucijskega sistema.

(9) Skupna osnova za priznavanje reguliranega donosa na posamezno sredstvo iz prvega odstavka 27. člena tega akta v relevantnem obdobju (r) od leta usposobitve za uporabo posameznega sredstva iz prvega odstavka 27. člena tega akta (t_0) do vključno preteklega leta regulativnega obdobja ($t-1$) se določi na naslednji način:

na tega akta v relevantnem obdobju (r) od leta usposobitve za uporabo posameznega sredstva iz prvega odstavka 27. člena tega akta do vključno preteklega leta regulativnega obdobja ($t-1$) ($\sum_{t_0}^{t-1} OP_{Sr(t-1)}$) za prvo leto relevantnega obdobja (t_0) kot podatek za predhodno leto za to postavko upošteva vrednost nič eurov.

(10) Reguliran donos na posamezno sredstvo iz prvega odstavka 27. člena tega akta za posamezno leto regulativnega obdobja (t) se določi kot priznan ($RDS_{Sr(t)}$) ob upoštevanju naslednjih meril:

– če je osnova za priznavanje reguliranega donosa na posamezno sredstvo iz prvega odstavka 27. člena tega akta za leto regulativnega obdobja (t) ($OP_{Sr(t)}$) negativna oziroma enaka nič, je priznani reguliran donos na posamezno sredstvo iz prvega odstavka 27. člena tega akta za to leto regulativnega obdobja (t) ($RDS_{Sr(t)}$) enak nič eurov;

– če je osnova za priznavanje reguliranega donosa na posamezno sredstvo iz prvega odstavka 27. člena tega akta za leto regulativnega obdobja (t) ($OP_{Sr(t)}$) večja od nič in hkrati večja od skupaj priznanega reguliranega donosa na posamezno sredstvo iz prvega odstavka 27. člena tega akta za relevantno obdobje (r) od leta usposobitve za uporabo posameznega sredstva iz prvega odstavka 27. člena tega akta (t_0) do vključno preteklega leta regulativnega obdobja ($t-1$) ($\sum_{t_0}^{t-1} RDS_{Sr(t-1)}$) ter je hkrati seštevek osnove za priznavanje reguliranega donosa na posamezno sredstvo iz prvega odstavka 27. člena tega akta za leto regulativnega obdobja (t) ($OP_{Sr(t)}$) in skupaj priznani reguliran donos na posamezno sredstvo iz prvega odstavka 27. člena tega akta za relevantno obdobje (r) od leta usposobitve za uporabo posameznega sredstva iz prvega odstavka 27. člena tega akta (t_0) do vključno preteklega leta regulativne-

ga obdobja $(t-1)$ ($\sum_{t_0}^{t-1} RDS_{Sr(t-1)}$) manjši od skupaj izračunane reguliranega donosa na posamezno sredstvo iz prvega odstavka 27. člena tega akta za relevantno obdobje (r) od leta usposobitve za uporabo posameznega sredstva iz prvega odstavka 27. člena tega akta (t_0) do vključno leta regulativnega obdobja (t) na podlagi določb od 25. do 32. člena tega akta ($\sum_{t_0}^t RDS_{Sr(t)}$), je operaterju sistema za to leto regulativnega obdobja (t) priznan regulirani donos na posamezno sredstvo iz prvega odstavka 27. člena tega akta ($RDS_{Sr(t)}$) v višini osnove za priznavanje reguliranega donosa na posamezno sredstvo iz prvega odstavka 27. člena tega akta za leto regulativnega obdobja (t) ($OP_{Sr(t)}$);

– če je osnova za priznavanje reguliranega donosa na posamezno sredstvo iz prvega odstavka 27. člena tega akta za leto regulativnega obdobja (t) ($OP_{Sr(t)}$) večja od nič in hkrati večja od skupaj priznanega reguliranega donosa na posamezno sredstvo iz prvega odstavka 27. člena tega akta za relevantno obdobje (r) od leta usposobitve za uporabo posameznega sredstva iz prvega odstavka 27. člena tega akta (t_0) do vključno preteklega leta regulativnega obdobja $(t-1)$ ($\sum_{t_0}^{t-1} RDS_{Sr(t-1)}$) ter je hkrati seštevek osnove za priznavanje reguliranega donosa na posamezno sredstvo iz prvega odstavka 27. člena tega akta za leto regulativnega obdobja (t) ($OP_{Sr(t)}$) in skupaj priznani reguliran donos na posamezno sredstvo iz prvega odstavka 27. člena tega akta za relevantno obdobje (r) od leta usposobitve za uporabo posameznega sredstva iz prvega odstavka 27. člena tega akta (t_0) do vključno preteklega leta regulativnega obdobja $(t-1)$ ($\sum_{t_0}^{t-1} RDS_{Sr(t-1)}$) enak ali večji od skupaj izračunanega reguliranega donosa na posamezno sredstvo iz prvega odstavka 27. člena tega akta za relevantno obdobje (r) od leta usposobitve za uporabo posameznega sredstva iz prvega odstavka 27. člena tega akta (t_0) do vključno leta regulativnega obdobja (t) na podlagi določb od 25. do 32. člena tega akta ($\sum_{t_0}^t RDS_{Sr(t)}$), je operaterju sistema za to leto regulativnega obdobja (t) priznan regulirani donos na posamezno sredstvo iz prvega odstavka 27. člena tega akta ($RDS_{Sr(t)}$) tako, da skupno priznani regulirani donos na posamezno sredstvo iz prvega odstavka 27. člena tega akta za relevantno obdobje (r) ($\sum_{t_0}^t RDS_{Sr(t)}$) ne presega skupno izračunanega reguliranega donosa za relevantno obdobje (r) na podlagi določb od 25. do 32. člena tega akta ($\sum_{t_0}^t RDS_{Sr(t)}$).

55. člen

(spodbude)

(1) Če operater sistema realizira nižje stroške, kot so priznani upravičeni stroški, razlika predstavlja višji realiziran donos na sredstva od priznanega pri odstopanjih od regulativnega okvira, oziroma če realizira višje stroške, kot so priznani upravičeni stroški, razliko krije v breme priznanega reguliranega donosa na sredstva.

(2) Pri določitvi priznanih upravičenih stroškov operaterja sistema za posamezno leto regulativnega obdobja se upošteva enkratna stimulacija za pridobljena brezplačna sredstva (SbS_t). Stimulacija povečuje priznane upravičene stroške operaterja sistema pri ugotavljanju odstopanj od regulativnega okvira v tistem letu regulativnega obdobja, ko je sredstvo, zgrajeno iz teh virov, predano v uporabo, in sicer v višini 6 odstotkov od pridobljenih brezplačnih sredstev. Če mora operater sistema vrniti brezplačno pridobljena sredstva, prejeta stimulacija zmanjšuje priznane upravičene stroške pri ugotavljanju odstopanj od regulativnega okvira za tisto leto regulativnega obdobja, v katerem je prišlo do vrnitve sredstev.

(3) Pri določitvi priznanih upravičenih stroškov operaterja prenosnega sistema za posamezno leto regulativnega obdobja upošteva spodbudo od doseganja 25-odstotne razlike med prihodki in stroški ter odhodki operaterja prenosnega sistema od nakupa dodatnih zmogljivosti po programu prevelikega zakupe in ponovnega odkupa. Ta spodbuda povečuje ali znižuje

priznane upravičene stroške operaterja prenosnega sistema pri ugotavljanju odstopanj od regulativnega okvira.

2.2. Priznani viri za pokrivanje upravičenih stroškov

56. člen

(priznani regulirani letni prihodek)

(1) Priznani regulirani letni prihodek operaterja sistema za posamezno leto regulativnega obdobja (PRP_t) v skladu s tem aktom predstavljajo priznane omrežnine ($POMR_t$) in priznani drugi prihodki (PDP_t), ki so predhodno zmanjšani za priznane izločene prihodke, ugotovljene na podlagi realiziranih podatkov o poslovanju operaterja sistema.

(2) V skladu s tem aktom priznani drugi prihodki (PDP_t) operaterja prenosnega sistema vključujejo tudi priznane prihodke iz naslova bilančnega obračuna.

57. člen

(priznana upoštevana odstopanje)

Pri določitvi priznanih virov za pokrivanje priznanih upravičenih stroškov za posamezno leto regulativnega obdobja za posamezno geografsko območje operaterja sistema se upošteva tisti del odstopanj od regulativnega okvira za pretekla leta, ki je bil upoštevan pri določitvi regulativnega okvira za to leto regulativnega obdobja (ΔRO_{T-1}), kot priznan.

58. člen

(preračun virov za pokrivanje upravičenih stroškov zaradi spremembe geografskega območja)

(1) Če med trajanjem regulativnega obdobja operater sistema preneha izvajati dejavnost na delu geografskega območja, za katerega je s soglasjem ali odločbo agencije določen regulativni okvir za to regulativno obdobje, se to dejstvo upošteva pri določitvi priznanih virov za pokrivanje upravičenih stroškov operaterja sistema za to leto in za vsa naslednja leta do izteka regulativnega obdobja.

(2) Tisti del odstopanj od regulativnega okvira za pretekla leta, ki je bil upoštevan pri določitvi regulativnega okvira (ΔRO_{T-1}) operaterja sistema za celotno geografsko območje, se najprej po posameznih letih regulativnega obdobja razdeli na ločeni geografski območji, določeni v skladu s tretjim in šestim odstavkom 8. člena tega akta, in sicer ločeno na del, ki se nanaša na lokalno skupnost, v kateri je operater sistema med trajanjem regulativnega obdobja prenehal izvajati dejavnost, in na del, ki se nanaša na preostale lokalne skupnosti, kjer bo operater sistema še naprej izvajal dejavnost.

(3) Odstopanje od regulativnega okvira za pretekla leta, ki je bilo upoštevano pri določitvi regulativnega okvira (ΔRO_{T-1}) operaterja sistema za celotno geografsko območje, se na posamezno ločeno geografsko območje iz prejšnjega odstavka deli z upoštevanjem deleža omrežnin. Delež omrežnin za posamezno ločeno geografsko območje se izračuna kot razmerje med:

– seštevkom omrežnin za območje lokalne skupnosti, v kateri je operater sistema med trajanjem regulativnega obdobja prenehal izvajati dejavnost, oziroma seštevkom omrežnin na območju preostalih lokalnih skupnosti, kjer bo operater sistema še naprej izvajal dejavnost; pri tem se upoštevajo seštevki omrežnin tistih let, iz katerih izvira tisti del odstopanj od regulativnega okvira za pretekla leta, ki je bil upoštevan pri določitvi regulativnega okvira (ΔRO_{T-1}) operaterja sistema za celotno geografsko območje v skladu s 63. členom tega akta, in

– seštevkom omrežnin vseh lokalnih skupnosti, ki so bile vključene v celotno geografsko območje operaterja sistema; pri tem se upoštevajo seštevki omrežnin tistih let, iz katerih izvira tisti del odstopanj od regulativnega okvira za pretekla leta, ki je bil upoštevan pri določitvi regulativnega okvira (ΔRO_{T-1}) operaterja sistema za celotno geografsko območje v skladu s 63. členom tega akta,

ki se izračuna na štiri decimalna mesta.

(4) Del odstopanj od regulativnega okvira za pretekla leta, ki je bil upoštevan pri določitvi regulativnega okvira (ΔRO_{T-1}) operaterja sistema po posameznih letih regulativnega obdobja za celotno geografsko območje in je v skladu s prejšnjim odstavkom razdeljen na ločeno geografsko območje, kjer je operater sistema med trajanjem regulativnega obdobja prenehal z izvajanjem dejavnosti, se za to leto in za vsa nadaljnja leta do izteka regulativnega obdobja nato preračuna še v skladu z 59. členom tega akta.

(5) Del odstopanj od regulativnega okvira za pretekla leta, ki je bil upoštevan pri določitvi regulativnega okvira (ΔRO_{T-1}) operaterja sistema po posameznih letih regulativnega obdobja za celotno geografsko območje in je v skladu s tretjim odstavkom tega člena razdeljen na ločeno geografsko območje, kjer bo operater sistema še naprej izvajal dejavnost, se za to leto in za vsa nadaljnja leta do izteka regulativnega obdobja pri izračunu odstopanj od regulativnega okvira šteje kot priznan.

(6) Preračun ostalih virov za pokrivanje upravičenih stroškov iz regulativnega okvira za posamezno ločeno geografsko območje, določeno v skladu s tretjim in šestim odstavkom 8. člena tega akta, se za to leto in za vsa nadaljnja leta do izteka regulativnega obdobja izvede v skladu s 56. členom tega akta.

59. člen

(preračun virov za pokrivanje upravičenih stroškov zaradi spremembe trajanja regulativnega obdobja)

(1) Če se realizirano trajanje regulativnega obdobja razlikuje od določenega pri pripravi regulativnega okvira, h kateremu je bilo dano soglasje agencije oziroma ga je z odločbo določila agencija, se pri ugotavljanju odstopanja od regulativnega okvira za posamezna leta regulativnega obdobja najprej tisti del odstopanj od regulativnega okvira za pretekla leta, ki je bil upoštevan pri določitvi regulativnega okvira (ΔRO_{T-1}) operaterja sistema, za posamezno leto regulativnega obdobja preračuna sorazmerno glede na dejanski dan v mesecu in leto začetka ali prenehanja izvajanja dejavnosti operaterja sistema znotraj regulativnega obdobja.

(2) Tako preračunan del odstopanj od regulativnega okvira za pretekla leta, ki je bil upoštevan pri določitvi regulativnega okvira (ΔRO_{T-1}) operaterja sistema za posamezno leto regulativnega obdobja, se od začetka regulativnega obdobja do dneva v mesecu in leta prenehanja ali od dneva v mesecu in leta začetka do zaključka regulativnega obdobja v povezavi s 57. členom tega akta šteje za načrtovani iz regulativnega okvira.

(3) Če med trajanjem regulativnega obdobja operater sistema preneha izvajati dejavnost na celotnem oziroma delu geografskega območja, se znesek sorazmernega dela odstopanja za pretekla leta, ki je bil upoštevan pri določitvi regulativnega okvira (ΔRO_{T-1}) za to regulativno obdobje, izračunan v skladu s prvim odstavkom tega člena oziroma v skladu s 58. členom tega akta in s prvim odstavkom tega člena od dneva v mesecu prenehanja izvajanja dejavnosti do konca tega leta in za vsa preostala leta regulativnega obdobja, vključni v znesek stanja odstopanja od regulativnega okvira za pretekla leta, ki še ni bil upoštevan pri določitvi regulativnega okvira za pretekla leta in ki se odraža v presežku oziroma primanjkljaju omrežnin (ΔRO) operaterja sistema, določenega v skladu s 60. členom tega akta.

(4) Preračun ostalih virov za pokrivanje upravičenih stroškov iz regulativnega okvira za se za posamezno leto regulativnega obdobja izvede v skladu s 56. členom tega akta.

3. Način določitve stanja odstopanj od regulativnega okvira

60. člen

(določitev stanja odstopanj)

(1) Stanje odstopanj od regulativnega okvira za pretekla leta (ΔRO) se določi za posamezno geografsko območje operaterja sistema na naslednji način:

$$\Delta RO = \sum_n (\Delta ro_t + obr_t) \text{ [EUR]},$$

kjer oznake pomenijo:

ΔRO	stanje odstopanj od regulativnega okvira za pretekla leta, ki še ni bilo upoštevano pri določitvi regulativnega okvira za pretekla leta in ki se odraža v presežku oziroma primanjkljaju omrežnin, pri čemer negativna vrednost ΔRO pomeni obveznost operaterja sistema, da presežek omrežnin nameni pokrivanju upravičenih stroškov pri določitvi omrežnin naslednjih let, pozitivna vrednost ΔRO pa pomeni pravico operaterja sistema, da upošteva primanjkljaj omrežnin pri določitvi omrežnin v naslednjih letih, v eurih;
Δro_t	odstopanje od regulativnega okvira za posamezno leto regulativnega obdobja, ki se odraža v presežku oziroma primanjkljaju omrežnin ter se določi v skladu z določbami od 50. do 59. člena tega akta, v eurih;
obr_t	obresti za posamezno leto regulativnega obdobja, ki povečujejo oziroma zmanjšujejo ugotovljeno odstopanje od regulativnega okvira za to leto in se določijo v skladu z 61. členom tega akta, v eurih;
n	časovno obdobje, za katero operater sistema še ni upošteval odstopanj od regulativnega okvira pri določitvi regulativnega okvira;
t	leto regulativnega obdobja.

(2) Če operater sistema ob zaključku regulativnega obdobja preneha izvajati dejavnost na celotnem ali delu geografskega območja, se na podlagi prejšnjega odstavka ugotovljeno stanje odstopanj od regulativnega okvira za pretekla leta (ΔRO) na dan zaključka regulativnega obdobja (*leto t+2*) v povezavi z desetim odstavkom 109. člena ZOP razdeli na stanje odstopanj od regulativnega okvira za pretekla leta po posameznih lokalnih skupnostih (ΔRO_{LS}). Za delitev po posameznih lokalnih skupnostih se uporabi delež omrežnin, ki se določi v skladu s tretjim odstavkom 58. člena tega akta.

(3) Če operater sistema med trajanjem regulativnega obdobja preneha izvajati dejavnost na celotnem ali delu geografskega območja, se v povezavi z desetim odstavkom 109. člena ZOP stanje odstopanj od regulativnega okvira (ΔRO) na dan 31. december leta prenehanja izvajanja dejavnosti (*časovno obdobje n*) za to geografsko območje oziroma za ta del geografskega območja ugotovi kot seštevek:

– ugotovljenega stanja odstopanj od regulativnega okvira na dan 31. december leta pred prenehanjem izvajanja dejavnosti (*časovno obdobje n-1*) za celotno geografsko območje (ΔRO) oziroma za ta del geografskega območja (ΔRO_{LS}), ki se za ta del določi z uporabo deleža omrežnin v skladu s tretjim odstavkom 58. člena tega akta;

– na podlagi tretjega odstavka 59. člena tega akta ugotovljenega zneska za to geografsko območje oziroma za ta del geografskega območja, ki se mora vključiti v stanje odstopanj, in

– na podlagi meril iz tega akta ugotovljenega odstopanja od regulativnega okvira za posamezno leto regulativnega obdobja (Δro_t) za leto prenehanja izvajanja dejavnosti (*časovno obdobje n*) za to geografsko območje oziroma za ta del geografskega območja.

(4) Če na geografskem območju oziroma delu geografskega območja, kjer je operater sistema prenehal izvajati dejavnost, začne izvajati dejavnost drug operater sistema, se v skladu s prejšnjim odstavkom ugotovljeno stanje odstopanja od regulativnega okvira obstoječega operaterja sistema v povezavi z desetim odstavkom 109. člena ZOP pri drugem operaterju sistema obravnava kot zadržano odstopanje od regulativnega

okvira za pretekla leta, ki še ni bilo upoštevano pri določitvi regulativnega okvira za pretekla leta (ΔzRO) za to geografsko območje oziroma ta del geografskega območja ter se v skladu s tem aktom obravnava kot vir za pokrivanje upravičenih stroškov drugega operaterja sistema.

61. člen

(obrestovanje presežkov oziroma primanjkljajev)

(1) Odstopanje od regulativnega okvira za posamezno leto regulativnega obdobja, ki se odraža v presežku ali primanjkljaju omrežnin, se letno obrestuje z upoštevanjem povprečne letne vrednosti odstopanj od regulativnega okvira in priznane letne obrestne mere, ki je za posamezno regulativno obdobje določena v Prilogi 3, ki je sestavni del tega akta.

(2) Povprečna letna vrednost odstopanj od regulativnega okvira za posamezno leto regulativnega obdobja se določi kot povprečna vrednost stanja odstopanj na začetku posameznega leta, ki vključuje stanje obresti za pretekla leta in stanja odstopanj na koncu posameznega leta regulativnega obdobja.

(3) V skladu s tem aktom se kot stanje odstopanj na začetku leta pred začetkom regulativnega obdobja (*leto t-1*) upošteva vrednost zadržanega odstopanja od regulativnega okvira za pretekla leta (ΔzRO), določenega v skladu s 63. členom tega akta.

(4) Izračunane obresti za posamezno leto regulativnega obdobja (obr_t) povečujejo oziroma zmanjšujejo ugotovljeno odstopanje od regulativnega okvira za to leto regulativnega obdobja (Δro_t).

62. člen

(obrazec)

(1) Operater sistema na obrazcu, ki ga pripravi agencija in ga posreduje operaterju sistema, v okviru rednega letnega poročanja izračuna odstopanje od regulativnega okvira za posamezno leto regulativnega obdobja (Δro_t) in izračuna stanje odstopanj od regulativnega okvira za pretekla leta, ki še ni bilo upoštevano pri določitvi regulativnega okvira za pretekla leta (ΔRO).

(2) Operater sistema na obrazcu, ki ga pripravi agencija in ga posreduje operaterju sistema na njegovo zahtevo, posreduje podatke in izračune drugemu operaterju sistema in agenciji v skladu s petim odstavkom 44. člena tega akta oziroma petim odstavkom 45. člena tega akta.

4. Način upoštevanja odstopanj pri določitvi regulativnega okvira

63. člen

(upoštevanje odstopanj pri določitvi regulativnega okvira)

(1) Tisti del odstopanj od regulativnega okvira za pretekla leta, ki še ni bil upoštevan pri določitvi regulativnega okvira za pretekla leta (ΔRO_{T-1}) za geografsko območje operaterja sistema, se upošteva pri določitvi regulativnega okvira za regulativno obdobje tako, da skupaj z upoštevanjem vpliva naložb iz naložbenega načrta operaterja sistema na podlagi 33. oziroma 34. člena tega akta ne preseže omejitve višine načrtovanega primanjkljaja omrežnin za regulativno obdobje ($n\Delta RO_T$), ki na podlagi 41. člena tega akta ne sme preseči višine načrtovanega stroška amortizacije za regulativno obdobje.

(2) Pri določitvi regulativnega okvira v skladu s prejšnjim odstavkom se upošteva tisti del odstopanj od regulativnega okvira za pretekla leta, ki še ni bil upoštevan pri določitvi regulativnega okvira za pretekla leta (ΔRO_{T-1}) in se določi na naslednji način:

$$\Delta RO_{T-1} = \Delta RO - \Delta zRO \text{ [EUR]},$$

kjer oznake pomenijo:

ΔRO_{T-1} tisti del odstopanj od regulativnega okvira za pretekla leta (ΔRO), ki še ni bil upoštevan pri določitvi regulativnega okvira za pretekla leta in se odraža v presežku oziroma primanjkljaju omrežnin ter se upošteva pri določitvi regulativnega okvira za regulativno obdobje, določen v skladu s prejšnjim odstavkom, v eurih;

ΔRO stanje odstopanj od regulativnega okvira za pretekla leta, določeno v skladu z določbami od 60. do 61. člena tega akta, ki še ni bilo upoštevano pri določitvi regulativnega okvira za pretekla leta in ki se odraža v presežku oziroma primanjkljaju omrežnin, pri čemer negativna vrednost ΔRO pomeni obveznost operaterja sistema, da presežek omrežnin nameni pokrivanju upravičenih stroškov pri določitvi omrežnin naslednjih let, pozitivna vrednost ΔRO pa pomeni pravico operaterja sistema, da upošteva primanjkljaj omrežnin pri določitvi omrežnin v naslednjih letih, v eurih;

ΔzRO zadržano odstopanje od regulativnega okvira za pretekla leta je tisti del odstopanja od regulativnega okvira za pretekla leta, ki še ni bil upoštevan pri določitvi regulativnega okvira za pretekla leta in v skladu s prejšnjim odstavkom še ni bil upoštevan pri določitvi regulativnega okvira za regulativno obdobje, ki sledi letu *t-1*, v eurih.

VIII. KAKOVOST STORITEV

64. člen

(namen in način reguliranja s kakovostjo storitev)

(1) Namen reguliranja s kakovostjo storitev pri operaterju sistema je doseči tak nivo kakovosti storitev, da bodo prekinitve oskrbe čim manj pogoste in čim krajše oziroma da bodo doseženi minimalni standardi kakovosti storitev.

(2) Načina reguliranja s kakovostjo storitev, ki ju agencija uporablja za posamezno razsežnost kakovosti storitev, sta:

- javna objava podatkov o vrednostih parametrov kakovosti storitev in
- določitev minimalnih standardov kakovosti storitev.

65. člen

(spremljanje razsežnosti kakovosti storitev)

Za izvajanje reguliranja s kakovostjo storitev agencija spremlja naslednje razsežnosti in njihove parametre kakovosti storitev operaterja sistema:

- a) neprekinjenost oskrbe:
 - čas trajanja prekinitev delovanja sistema in
 - pogostost prekinitev delovanja sistema;
- b) komercialno kakovost:
 - povprečni čas, potreben za popravila sistema;
 - povprečni čas za obravnavanje pritožb;
 - povprečni čas za posredovanje informacij;
 - povprečni čas, potreben za priključitev na sistem;
 - povprečni čas, porabljen za prvo aktivacijo odjemnih mest;
 - povprečni čas, porabljen za ponovno aktivacijo odjemnih mest;
 - povprečni čas, porabljen za odpravo okvar merilnih naprav;
- c) druge razsežnosti kakovosti storitev, določene v splošnem aktu iz šestega odstavka 113. člena ZOP, ki ureja pravila monitoringa kakovosti oskrbe s plinom.

66. člen

(monitoring kakovosti storitev)

Operater sistema je agenciji dolžan posredovati vse podatke, ki so potrebni za izvajanje reguliranja s kakovostjo storitev.

67. člen

(referenčne vrednosti)

(1) Za parametre komercialne kakovosti iz b) točke 65. člena tega akta agencija določi referenčne vrednosti, ki predstavljajo cilj zagotavljanja ustrezne kakovosti storitev.

(2) Operater sistema mora zagotavljati najmanj takšen nivo kakovosti storitev, kot je določen z referenčnimi vrednostmi, ki so določene v Tabeli 1 Priloge 4, ki je sestavni del tega akta.

68. člen

(minimalni standardi kakovosti storitev)

(1) Minimalni standardi kakovosti storitev se izražajo s sistemskimi standardi ali z zajamčenimi standardi kakovosti storitev.

(2) Minimalni standardi komercialne kakovosti storitev so določeni v Tabeli 1 in Tabeli 2 Priloge 4.

(3) Sistemski standardi določajo raven kakovosti storitev, ki jo je operater sistema dolžan zagotavljati v maksimalnem obsegu deleža zahtev od vseh zadev za vsa prevzemno-predajna mesta skupaj.

(4) Zajamčeni standardi določajo raven kakovosti storitev, ki jo je operater sistema dolžan zagotavljati za vsako prevzemno-predajno mesto posebej.

69. člen

(višina in plačilo nadomestila)

(1) Če operater sistema posameznemu uporabniku sistema krši minimalni standard kakovosti storitev v obliki zajamčenega standarda kakovosti storitev, določenega v Tabeli 2 Priloge 4, in je kršitev nastala iz razlogov na strani operaterja sistema, je operater sistema dolžan uporabniku sistema na njegovo pisno zahtevo plačati nadomestilo.

(2) Osnovna vrednost višine nadomestila znaša 20 evrov. Operater sistema je dolžan uporabniku sistema izplačati nadomestilo v roku enega meseca od prejema pisne zahteve uporabnika sistema.

(3) V primeru prekoračitve roka iz prejšnjega odstavka ima uporabnik sistema pravico do prejema nadomestila, povišanega za 100 odstotkov osnovne vrednosti. Tako povišano nadomestilo mora operater sistema uporabniku sistema na njegovo pisno zahtevo izplačati v roku osmih dni.

(4) Če operater sistema tudi v roku iz prejšnjega odstavka uporabniku sistema ne izplača nadomestila, je uporabnik sistema upravičen do nadomestila v maksimalni višini, ki znaša trikratnik osnovne višine nadomestila. V tem primeru je operater sistema dolžan nadomestilo izplačati v roku treh dni od prejema pisne zahteve uporabnika sistema.

IX. ZAPRTI DISTRIBUCIJSKI SISTEMI

70. člen

(obveznosti operaterja zaprtega distribucijskega sistema)

(1) Določbe tega akta se uporabljajo tudi za operaterja zaprtega distribucijskega sistema.

(2) Če je operater zaprtega distribucijskega sistema pridobil odločbo o izvzemu od obveznosti na podlagi 73. člena ZOP, v skladu s tem aktom določi regulativni okvir in odstopanje od regulativnega okvira, vendar oboje brez soglasja agencije.

(3) Če operater zaprtega distribucijskega sistema ni pridobil odločbe o izvzemu od obveznosti na podlagi 73. člena ZOP, v skladu s tem aktom določi regulativni okvir in odstopanje od regulativnega okvira s soglasjem agencije.

X. PREHODNE IN KONČNI DOLOČBI

71. člen

(regulativno obdobje od 1. januarja 2025 do 31. decembra 2027)

(1) Prvo regulativno obdobje po tem aktu za operaterja sistema traja od 1. januarja 2025 do 31. decembra 2027.

(2) Ne glede na drugi odstavek 20. člena tega akta agencija za regulativno obdobje od 1. januarja 2025 do 31. decembra 2027 najkasneje v roku 15 dni od začetka veljavnosti tega akta z odločbo določi faktor učinkovitosti za posamezno leto regulativnega obdobja (U_t) operaterja prenosnega sistema.

(3) Ne glede na četrty in sedmi odstavek 20. člena tega akta se pri določitvi faktorja učinkovitosti za regulativno obdobje od 1. januarja 2025 do 31. decembra 2027 upošteva le načrtovana splošna učinkovitost gospodarstva (USp_t).

(4) Ne glede na prvi odstavek 42. člena tega akta mora operater prenosnega sistema za regulativno obdobje od 1. januarja 2025 do 31. decembra 2027 vložiti zahtevo za izdajo soglasja agencije najkasneje do 30. aprila 2024.

(5) Ne glede na tretji odstavek 42. člena tega akta agencija za operaterja prenosnega sistema za regulativno obdobje od 1. januarja 2025 do 31. decembra 2027 pripravi obrazce v elektronski obliki najkasneje v 15 dneh od začetka veljavnosti tega akta.

72. člen

(prenehanje veljavnosti in podaljšanje uporabe predpisov)

Z dnem uveljavitve tega akta preneha veljati Akt o metodologiji za določitev regulativnega okvira operaterja sistema zemeljskega plina (Uradni list RS, št. 21/18, 48/21, 204/21 – ZOP in 136/22), ki pa se uporablja za ugotavljanje odstopanj od regulativnega okvira za leta do vključno leta 2024.

73. člen

(začetek veljavnosti in uporabe)

Ta akt začne veljati naslednji dan po objavi v Uradnem listu Republike Slovenije in se uporablja za določitev regulativnih okvirov in ugotavljanje odstopanj od regulativnih okvirov za regulativna obdobja, ki se začnejo od 1. januarja 2025 dalje, razen 60. člena tega akta v povezavi z 58. členom tega akta, ki se začneta uporabljati z dnem uveljavitve tega akta.

Št. 211-2/2024/21

Maribor, dne 28. marca 2024

EVA 2024-2570-0018

Predsednik sveta
Agencije za energijo
dr. Franc Žlahtič

PRILOGA 1: Merila za upoštevanje rezultatov primerjalnih analiz

<i>Dosežena stopnja povprečne učinkovitosti</i>	<i>Letni faktor zahtevane povečane individualne učinkovitosti operaterja sistema (UInd_t)</i>
od 0,98 do vključno 1,00	0,00
od 0,95 do vključno 0,97	0,01
od 0,81 do vključno 0,94	0,02
od 0,00 do vključno 0,80	0,03

PRILOGA 2: Tehtani povprečni strošek kapitala pred obdavčitvijo (TPSK)**Za regulativno obdobje od 1. januarja 2025 do 31. decembra 2027**

Operater sistema v zahtevi za izdajo soglasja agencije upošteva pri izračunu reguliranega donosa na sredstva tehtani povprečni strošek kapitala največ v višini 5,15 odstotka. Pri izračunu navedene vrednosti so upoštevani razmerje med lastniškim in dolžniškim kapitalom v višini 60-odstotnega deleža lastniškega kapitala (*DLK*) in 40-odstotnega deleža dolžniškega kapitala (*DDK*), efektivna davčna stopnja (*EDS*) v višini 10 odstotkov, strošek lastniškega kapitala (*SLK*) v višini 5,95 odstotka in strošek dolžniškega kapitala (*SDK*) v višini 2,95 odstotka.

Tehtani povprečni strošek kapitala pred obdavčitvijo je določen na podlagi študije »Izračun WACC z uporabo »modela premije za tveganje« za potrebe določitve reguliranega donosa operaterjev prenosnih in distribucijskih sistemov električne energije in zemeljskega plina v obdobju po 1. 1. 2022«, ki jo je izvedla Univerza na Primorskem v oktobru 2020.

PRILOGA 3: Priznana letna obrestna mera

Za regulativno obdobje od 1. januarja 2025 do 31. decembra 2027

Za obrestovanje presežka ali primanjkljaja omrežnin posameznega leta regulativnega obdobja se upošteva letna obrestna mera v višini 1,44 odstotka.

PRILOGA 4: Minimalni standardi kakovosti storitev**Za regulativno obdobje od 1. januarja 2025 do 31. decembra 2027***Tabela 1: Sistemski standardi komercialne kakovosti storitev*

Zap. št.	Sistemski standardi komercialne kakovosti storitev	Referenčna vrednost	
		Vrednost [delovnih dni]	Delež zahtev [%]
1	Povprečni čas, potreben za izdajo soglasja za priključitev na distribucijski sistem	20	95
2	Povprečni čas, potreben za izdajo soglasja za priključitev na prenosni sistem	40	80
3	Povprečni čas, potreben za pripravo pogodbe o priključitvi	10	95
4	Povprečni čas, potreben za izvedbo priključka na distribucijski sistem	30	95
5	Povprečni čas, potreben za izvedbo priključitve na distribucijski sistem	60	95

Tabela 2: Zajamčeni standardi komercialne kakovosti storitev

Zap. št.	Zajamčeni standardi komercialne kakovosti storitev	Vrednost [delovnih dni]
1	Čas, potreben za izdajo predračuna za izvedbo priključka oziroma priključitve	10
2	Čas, potreben za prvo aktivacijo odjemnega mesta, merjeno od dneva ko je bila operaterju sistema predložena zahteva in vsa predpisana dokumentacija, ki izkazuje ustreznost izvedenih del, vgrajenih materialov in naprav	10
3	Čas, potreben za ponovno aktivacijo odjemnega mesta, ki je bilo odklopljeno zaradi neplačila uporabnika, merjeno od dneva odprave razloga za odklop s strani uporabnika	3
4	Čas, potreben za odpravo okvare merilne naprave	8
5	Čas, potreben za obravnavo pritožbe ali reklamacije in posredovanje s tem povezanih informacij uporabniku	8
6	Čas, potreben za posredovanje informacij	8

841. Akt o spremembah in dopolnitvah Akta o metodologiji za obračunavanje omrežnine za elektrooperaterje

Na podlagi petega odstavka 124. člena Zakona o oskrbi z električno energijo (Uradni list RS, št. 172/21) Agencija za energijo izdaja

A K T
o spremembah in dopolnitvah
Akta o metodologiji za obračunavanje omrežnine za elektrooperaterje

1. člen

V Aktu o metodologiji za obračunavanje omrežnine za elektrooperaterje (Uradni list RS, št. 146/22, 161/22, 50/23, 71/23, 117/23 in 5/24) se v 12. členu v trinajstem odstavku v drugem stavku črta besedilo »za uporabnike sistema s priključno močjo enako ali manjšo od 43 kW«.

Za petnajstim odstavkom se doda nov šestnajsti odstavek, ki se glasi:

»(16) Uporabniku sistema s priključno močjo enako ali manjšo od 43 kW, ki ima manj kot 70 % ustreznih obračunskih meritev v časovnem bloku 1 za obdobje zadnje višje sezone pred določitvijo dogovorjene obračunske moči, se dogovorjena moč določi kot za novega uporabnika sistema.«.

2. člen

V 13. členu se za besedilom člena, ki se označi kot prvi odstavek, doda nov drugi odstavek, ki se glasi:

»(2) Če se vsota prevzete energije v časovnih blokih v kWh v obračunskem obdobju razlikuje od razlike med končnim in začetnim stanjem merilne naprave, se uskladijev količin izvede v časovnem bloku b, ki predstavlja ure nizke obremenitve na dela prost dan tako, da je vsota prevzete energije po časovnih blokih enaka razliki med končnim in začetnim števnim stanjem v obračunskem obdobju.«.

3. člen

V 56.a členu se besedilo »mesec april, maj in junij 2024« nadomesti z besedilom »mesec april in maj 2024«.

KONČNA DOLOČBA

4. člen

(začetek veljavnosti)

Ta akt začne veljati naslednji dan po objavi v Uradnem listu Republike Slovenije.

Št. 71-2/2024/1

Maribor, dne 28. marca 2024

EVA 2024-2570-0021

Predsednik sveta
Agencije za energijo
dr. Franc Žlahtič

842. Pravila za delovanje centra za podpore

Na podlagi točke i) drugega odstavka 18. člena Zakona o spodbujanju rabe obnovljivih virov energije (Uradni list RS, št. 121/21, 189/21 in 121/22 – ZUOKPOE) in s soglasjem Vlade Republike Slovenije št. 00704-78/2024/3 z dne 4. 4. 2024 Borzen, d. o. o., izdaja

P R A V I L A
za delovanje centra za podpore

I. poglavje SPLOŠNE DOLOČBE

1. člen

(vsebina)

Ta pravila podrobneje urejajo način izvajanja nalog go-spodarske javne službe dejavnosti centra za podpore, in sicer določajo sklepanje pogodb o podporah in izplačevanje podpor, odkup električne energije, dodeljevanje naložbene pomoči za naprave za samooskrbo in prodajo odkupljene električne energije ter potrdila o izvoru, obveščanje, posredovanje in objavo podatkov centra za podpore, obračun in finančno poravnavo centra za podpore.

2. člen

(pomen izrazov)

(1) Izrazi, uporabljeni v teh pravilih, pomenijo:

– **deklaracija**: je odločba, ki jo izda Agencija za energijo proizvajalcu električne energije za posamezno proizvodno napravo;

– **eko pogodba**: je pogodba v skladu z 22. členom Zakona o spodbujanju rabe obnovljivih virov energije (Uradni list RS, št. 121/21, 189/21 in 121/22 – ZUOKPOE; v nadaljnjem besedilu: ZSROVE);

– **eko skupina**: je bilančna skupina oziroma podskupina s posebnim statusom, ki jo center za podpore ustanovi v skladu s pravili, ki urejajo delovanje trga z električno energijo, za namene ureditve izravnave razlik med napovedano in realizirano proizvodnjo ter prodaje električne energije, prevzete od udeležencev podporne sheme, ki so upravičeni do zagotovljenega odkupa oziroma katerih realizacija po drugi podlagi bilančno pripada eko skupini;

– **izravnava razlik med napovedano in realizirano proizvodnjo**: pomeni procese napovedovanja proizvodnje in povezanih procesov za zmanjševanje odstopanj dejanske proizvodnje od napovedane ter za finančno izravnavo razlik, ki nastanejo zaradi navedenih odstopanj;

– **odločba**: je odločba o dodelitvi, spremembi, odpravi ali razveljavitvi podpore, ki jo izda Agencija za energijo;

– **PAN**: so pravila dražbe za neposredno prodajo električne energije;

– **PAP**: so pravila dražbe za posredno prodajo električne energije (prenos eko skupine);

– **pogodba za naložbeno pomoč za naprave za samooskrbo**: je pogodba, ki jo center za podpore sklene s prejemnikom za naložbeno pomoč za napravo za samooskrbo;

– **pogodba OP-OVE**: je pogodba o zagotavljanju podpore kot obratovalne podpore električni energiji, proizvedeni v proizvodnih napravah, ki uporabljajo obnovljive vire energije;

– **pogodba OP-SPTE**: je pogodba o zagotavljanju podpore kot obratovalne podpore električni energiji, proizvedeni v so-proizvodnji toplote in električne energije z visokim izkoristkom;

– **pogodba ZO-OVE**: je pogodba o zagotavljanju podpore kot zagotovljenega odkupa električne energije, proizvedene v proizvodnih napravah, ki uporabljajo obnovljive vire energije;

– **pogodba ZO-SPTE**: je pogodba o zagotavljanju podpore kot zagotovljenega odkupa električne energije, proizvedene v so-proizvodnji toplote in električne energije z visokim izkoristkom;

– **pogodbe o zagotavljanju podpore oziroma odkupa električne energije**: so pogodbe, sklenjene med centrom za podpore ter upravičencem za zagotavljanje proizvodne podpore (OP-OVE, OP-SPTE, ZO-OVE, ZO-SPTE) oziroma za odkup električne energije po regulirani ceni (eko pogodba);

– **poračun**: je proces, v katerem center za podpore za preteklo obdobje, definirano v poračunu, na podlagi novih podatkov popravi vmesne obračune z izstavitvijo ustreznih dokumentov;

– **prejemniki**: so prejemniki naložbene pomoči za naprave za samooskrbo, v skladu s točko d) drugega odstavka 18. člena ZSROVE in Uredbo o samooskrbi z električno energijo iz obnovljivih virov energije (Uradni list RS, št. 43/22) ali Uredbo o samooskrbi z električno energijo iz obnovljivih virov energije (Uradni list RS, št. 17/19, 197/20 in 121/21 – ZSROVE);

– **referenčna cena električne energije**: je cena električne energije, ki jo v skladu s predpisi, ki urejajo podporno shemo, določi Agencija za energijo;

– **register prejemnikov podpor**: je register vseh udeležencev, ki prejemajo podpore oziroma prodajajo električno energijo prek centra za podpore, ter prejemnikov naložbene pomoči za naprave za samooskrbo in vsebuje podatke o prejemnikih, udeležencih, napravah, proizvedenih količinah, izplačilih ter druge podatke, relevantne za delovanje centra za podpore;

– **udeleženci**: so pravne ali fizične osebe, ki opravljajo dejavnost proizvodnje električne energije in imajo s centrom za podpore sklenjeno pogodbo OP-OVE, OP-SPTE, ZO-OVE, ZO-SPTE ali eko pogodbo.

(2) Izrazi, ki s temi pravili niso posebej opredeljeni, imajo pomen, kot ga določata ZSROVE in Zakon o oskrbi z električno energijo (Uradni list RS, št. 172/21, v nadaljnjem besedilu: ZOE) in na njuni podlagi izdani podzakonski predpisi.

(3) Kjer ni posebej opredeljeno, se dan šteje kot koledarski dan.

(4) Za začetek teka rokov po teh pravilih velja datum prejema ali oddaje s strani centra za podpore.

(5) Če rok zapade na dela prosti dan, velja kot rok zapadlosti naslednji delovni dan, razen če je v teh pravilih izrecno določeno drugače.

(6) Če s temi pravili, predpisi, ki urejajo trg z električno energijo, ali v odločbi ni izrecno določeno drugače, začnejo vsi pristopi k centru za podpore, spremembe vrste podpore, spremembe glede izdajanja računov ter druge spremembe veljati s prvim dnevom koledarskega meseca, ki sledi spremembi.

(7) Če s temi pravili ni določeno drugače, se za javno objavo šteje objava na spletni strani centra za podpore.

3. člen

(udeleženci in prejemniki)

(1) Center za podpore udeležence in prejemnike glede na vrsto upravičenja razvršča v naslednje kategorije:

- udeleženci s sklenjeno eko pogodbo,
- udeleženci s sklenjeno pogodbo za zagotovljeni odkup,
- udeleženci s sklenjeno pogodbo za obratovalno podporo in

– prejemniki naložbene pomoči za proizvodne naprave, hranilnike ali kombinacijo obojega za samooskrbo.

(2) Znotraj posamezne kategorije iz prvih treh alinej prejšnjega odstavka tega člena se udeleženci razvrščajo v naslednji podkategoriji:

- udeleženci, ki proizvajajo električno energijo iz obnovljivih virov energije, in
- udeleženci, ki proizvajajo električno energijo v soproizvodnji toplote in električne energije z visokim izkoristkom.

4. člen

(informacijski sistem centra za podpore)

(1) Informacijski sistem centra za podpore omogoča izmenjavo podatkov s centrom za podpore v skladu s predpisi in temi pravili.

(2) Dostop do informacijskega sistema centra za podpore in njegova uporaba sta omogočena z identifikacijskimi elementi, ki omogočajo uporabo v okviru pooblastil. Identifikacijske elemente lahko uporabljajo le njihovi imetniki, katerim so bili izdani. Varovati jih morajo pred dostopom tretjih oseb oziroma jim jih nikakor ne smejo razkriti. Morebitne kršitve je treba takoj javiti centru za podpore.

(3) Za zlorabe zaradi neustreznega varovanja identifikacijskih elementov je odgovoren imetnik, katerega identifikacijski element je zlorabljen, oziroma uslužbenec centra za podpore, če je zaradi velike malomarnosti soodgovoren za zlorabo oziroma je deloval namerno.

(4) Morebitne napake, tehnične težave ali težave pri delu z informacijskim sistemom centra za podpore udeleženci in prejemniki centru za podpore sporočajo po telefonu ali elektronski pošti. Opis morebitnih napak in tehničnih težav so udeleženci in prejemniki dolžni čim prej dostaviti na zahtevo centra za podpore tudi v pisni obliki.

(5) Center za podpore vzdržuje in hkrati modernizira informacijski sistem centra za podpore na stopnjo, ki vključuje najnovejše tehnološke dosežke. Center za podpore mora o tovrstnih spremembah obvestiti udeležence oziroma prejemnike, ki jih poseg zadeva, najmanj en mesec pred uveljavitvijo, razen če gre za manjše spremembe, ki ne vplivajo na potek poslovanja. V tem primeru center za podpore udeležence oziroma prejemnike o tem obvesti sedem dni pred uveljavitvijo spremembe.

(6) Udeleženci in prejemniki so odgovorni za delovanje in vzdrževanje svojega informacijskega sistema oziroma strojne in programske in komunikacijske opreme na ravni, ki omogoča ustrezno komunikacijo z informacijskim sistemom centra za podpore.

(7) Center za podpore vzdržuje skupno aplikacijsko podporo za registre, ki so potrebni za izvajanje sistema podpor proizvodnji električne energije iz obnovljivih virov energije in v soproizvodnji z visokim izkoristkom.

(8) Center za podpore lahko določi, da se izmenjava podatkov, izdaja računov, urejanje pogodbenih razmerij oziroma drugo poslovanje z udeleženci oziroma prejemniki izvaja v elektronski oziroma digitalni obliki prek informacijskega sistema centra za podpore. Center za podpore objavi podrobnejša navodila na svoji spletni strani. Če gre za spremembo izvajanja obstoječe storitve, mora center za podpore udeležence oziroma prejemnike obvestiti z objavo na svoji spletni strani vsaj dva meseca pred uveljavitvijo.

II. poglavje PODPORNNA SHEMA

1. oddelek Pristop k centru za podpore

5. člen

(pogodbe s centrom za podpore)

(1) Center za podpore s proizvajalcem električne energije iz obnovljivih virov ali v soproizvodnji z visokim izkoristkom v skladu z ZSROVE sklene ustrezno pogodbo, s katero se uredijo vsa medsebojna razmerja v zvezi z odkupom električne energije oziroma izplačilom podpore.

(2) Vzorce pogodb o zagotavljanju podpore oziroma odkupa električne energije center za podpore objavi na svoji spletni strani.

(3) S sklenitvijo pogodbe proizvajalci električne energije iz prvega odstavka pridobijo status udeleženca.

(4) Pogodba se sklene na podlagi dokončne odločbe Agencije za energijo o dodelitvi podpore s proizvajalcem, ki je določen v odločbi, oziroma na podlagi 22. člena ZSROVE.

(5) Če ima proizvajalec električne energije, ki s centrom za podpore sklepa pogodbo, več proizvodnih naprav, se pogodba sklene za vsako napravo posebej.

(6) Glede na kategorijo in podkategorijo udeležbe proizvajalci sklepajo naslednje pogodbe o zagotavljanju proizvodne podpore oziroma odkupa električne energije:

- pogodba ZO-OVE,
- pogodba ZO-SPTE,
- pogodba OP-OVE,
- pogodba OP-SPTE in
- eko pogodba.

(7) Proizvajalci električne energije, ki sklepajo pogodbo kot zagotovljeni odkup, morajo sami in na lastne stroške poskrbeti, da s trenutkom pristopa k centru za podpore odprta pogodba, ki jim je določala bilančno pripadnost (odprta pogodba o dobavi), preneha veljati, razen v primeru, če gre za eko pogodbo s centrom za podpore. Morebitne stroške in druge posledice zaradi nepravčasnih prekinitev odprtih pogodb nosijo udeleženci sami.

(8) Proizvajalci električne energije, ki sklepajo eko pogodbo, ne smejo imeti predhodno sklenjene odprte pogodbe o dobavi za prodajo električne energije niti je ne smejo skleniti za čas veljavnosti eko pogodbe ali pogodbe o zagotovljenem odkupu.

(9) Če proizvajalec električne energije v enem mesecu od poziva k sklenitvi pogodbe ne sklene pogodbe in tega ne stori niti v dodatnem roku, ki ne sme biti krajši od 15 dni, center za podpore o tem obvesti Agencijo za energijo, ki po uradni dolžnosti odpravi odločbo o prejemanju podpore.

6. člen

(spremembe in dopolnitve pogodb)

Udeleženci so dolžni na poziv centra za podpore skleniti dodatek k pogodbi v naslednjih primerih:

- če se spremenijo cene oziroma višine podpor,
- v primeru neskladja pogodbe z odločbo, ki je podlaga za sklenitev pogodbe, in ni potrebna sklenitev nove pogodbe,
- za določitev oziroma spremembo podatkov, potrebnih za izvajanje pogodbe, ter
- v drugih primerih, določenih z zakonom, podzakonskimi akti ali pogodbo.

7. člen

(postopek pristopa k centru za podpore)

(1) Centru za podpore podatke o izdani odločbi ter vlagatelju pošlje neposredno Agencija za energijo, razen za eko pogodbo, pri kateri vlagatelj odda elektronski zahtevek prek informacijskega sistema centra za podpore.

(2) Center za podpore lahko zahteva posredovanje dodatnih podatkov ali dokumentacije, iz katerih izhaja utemeljenost zahteve oziroma vloge za pristop.

(3) Center za podpore posreduje pogodbo v podpis najkasneje v roku 15 dni od popolne vloge oziroma od takrat, ko s strani Agencije za energijo prejme podatke iz vloge ter podatke o datumu dokončnosti oziroma datumu vročitve odločbe o dodelitvi podpore.

8. člen

(prenehanje veljavnosti pogodbe)

Pogodba preneha veljati v naslednjih primerih:

- s potekom obdobja, za katerega je sklenjena,
- z odpovedjo pogodbe s strani ene od pogodbenih strank,
- s sklenitvijo nove pogodbe za isto proizvodno napravo,
- z razveljavitvijo ali odpravo odločbe o dodelitvi podpore, ki je bila podlaga za sklenitev pogodbe, oziroma z odvzemanjem podpore,
- s prenehanjem veljavnosti odločbe o dodelitvi podpore, ki je bila podlaga za sklenitev pogodbe,
- z odločbo Agencije za energijo o ugotovitvi, da odločba o dodelitvi podpore preneha veljati zaradi prenehanja veljave deklaracije za proizvodno napravo,
- s trenutkom prenehanja obstoja udeleženca ali centra za podpore in
- v drugih primerih, če je tako določeno z zakonom, na njegovi podlagi izdanimi predpisi in drugimi predpisi.

9. člen

(odpoved pogodbe)

(1) Udeleženec in center za podpore lahko odpovesta pogodbo v skladu z določbami pogodbe in temi pravili.

(2) Udeleženec in center za podpore z odpovedjo pogodbe nista prosta obveznosti, ki so nastale oziroma nastanejo v zvezi z obdobjem veljavnosti pogodbe.

(3) Udeležencem v sistemu zagotovljenega odkupa ter z eko pogodbo z začetkom veljavnosti odpovedi oziroma prenehanja veljavnosti pogodbe preneha bilančna pripadnost eko skupini, ki jo vodi center za podpore. Z dnem veljavnosti odpovedi pogodbe oziroma prenehanja veljavnosti pogodbe center za podpore ni več dolžan bilančno prevzemati električne energije. Udeleženci s temi pogodbami, ki nadaljujejo s proizvodnjo oziroma poslovanjem na trgu z električno energijo, si morajo pravočasno in na lastne stroške urediti bilančno pripadnost v skladu s pravili, ki urejajo delovanje trga z električno energijo.

10. člen

(odpoved pogodbe s strani udeleženca)

(1) Udeleženec odpoved pogodbe vložijo pisno po pošti na center za podpore pod pogojem, da je izpolnil vse svoje obveznosti do centra za podpore.

(2) Odpoved pogodbe udeležencev v sistemu zagotovljenega odkupa začne veljati z začetkom koledarskega leta, ki sledi letu, v katerem je bila odpoved prejeta s strani centra za podpore, če je bila odpoved prejeta do konca meseca oktobra. Če je bila odpoved prejeta kasneje, začne veljati z začetkom koledarskega leta, ki sledi koledarskemu letu, ko bi odpoved začela veljati, če bi bila prejeta pravočasno.

(3) Odpoved pogodbe udeležencev, ki prejema obratovne podpore, začne veljati:

- s prvim dnem naslednjega meseca, če jo center za podpore prejme do vključno desetega dne v mesecu,
- s prvim dnem meseca, ki sledi naslednjemu mesecu, če jo center za podpore prejme po desetem dnevu v mesecu.

11. člen

(odpoved in odstop od pogodbe s strani centra za podpore)

(1) Center za podpore lahko udeležencu pogodbo odpove na podlagi obrazložene odpovedi pogodbe brez odpovednega roka z učinkom od trenutka, ko udeleženec prejme odpoved po pošti, v primerih:

- če udeleženec ne izpolnjuje svojih obveznosti po pogodbi,
- če udeleženec krši določbe predpisov na področju trga z električno energijo ali določbe drugih predpisov, ki imajo lahko vpliv na sposobnost udeleženca, da deluje v skladu s temi pravili, ali
- če udeleženec na kakršen koli drug način krši ta pravila ali pogodbo.

(2) Če je udeleženec s predložitvijo napačnih ali pomanjkljivih merilnih oziroma drugih podatkov, ki vplivajo na obseg prejete podpore, namenoma povzročil zmotu pri ravnanju centra za podpore in Agencije za energijo ter pri tem prejel finančna sredstva, do katerih ni upravičen, jih mora skupaj z zakonskimi zamudnimi obrestmi nemudoma vrniti centru za podpore. V tem primeru se pogodba o zagotavljanju podpore razdre, Agencija za energijo pa razveljavi odločbo o dodelitvi podpore.

(3) Za kršitev teh pravil se poleg ravnanja iz prejšnjega odstavka šteje tudi:

- če udeleženec z eko pogodbo ali pogodbo za zagotovljeni odkup sklene odprto pogodbo o dobavi za prodajo električne energije za obdobje, ki sovpada z obdobjem veljavnosti eko pogodbe oziroma pogodbe za zagotovljeni odkup, ali
- če udeleženec ne obvesti centra za podpore in Agencije za energijo o spremembah lastništva ali upravljanja proizvodne naprave oziroma spremembe udeleženca, ki lahko vplivajo na upravičenost do podpore oziroma na izplačevanje podpor, v roku iz prvega odstavka 14. člena teh pravil.

(4) Center za podpore lahko odstopi od pogodbe, če udeleženec po ponovnem pisnem pozivu po preteku enomesečnega roka za sklenitev dodatka k pogodbi o zagotavljanju podpore zaradi uskladitve spremenljivega dela cene ali obratovne podpore v roku petih delovnih dni ne sklene tega dodatka.

(5) O odpovedi oziroma odstopu od pogodbe center za podpore v osmih dneh obvesti Agencijo za energijo, ki izda odločbo o razveljavitvi odločbe o prejemanju podpore.

(6) V primeru, ko zaradi ravnanja ali opustitve ravnanja udeleženca center za podpore oziroma sredstva podporne sheme utrpijo škodo, je center za podpore upravičen, da od udeleženca zahteva takojšnjo povrnitev škode kot tudi vseh s škodo povezanih stroškov. Če ima pravna ali fizična oseba s centrom za podpore sklenjenih več pogodb, lahko center za podpore izvede pobot terjatev in obveznosti iz naslova vseh pogodb udeleženca.

12. člen

(menjava vrste podpore)

(1) Če želi udeleženec zamenjati vrsto podpore, mora pridobiti novo odločbo ali spremembo odločbe v delu, ki določa način prejemanja podpor.

(2) Udeleženec mora z vlogo o menjavi vrste podpore agenciji predložiti tudi odpoved pogodbe, ki je vložena v skladu z 10. členom teh pravil in ki ne glede na določbo 10. člena teh pravil učinkuje z začetkom zagotavljanja podpore po novi pogodbi.

(3) Menjava vrste podpore se izvede s sklenitvijo nove pogodbe. Stara pogodba preneha veljati z dnem začetka zagotavljanja podpore po novi pogodbi.

(4) Za postopek menjave vrste podpore se smiselno uporabljajo določbe teh pravil, ki veljajo za pristop k centru za podpore.

(5) Udeležencem oziroma njihovim proizvodnim napravam, ki prehajajo s pripadnosti eko skupini na pripadnost drugi bilančni skupini ali podskupini, s trenutkom veljavnosti prehoda preneha bilančna pripadnost eko skupini, ki jo vodi center za podpore, zato si morajo pravočasno in na lastne stroške urediti bilančno pripadnost v skladu s pravili, ki urejajo delovanje trga z električno energijo.

(6) Udeleženci oziroma njihove proizvodne naprave, ki prehajajo v eko skupino, morajo pravočasno in v skladu s pravili, ki urejajo delovanje trga z električno energijo, prekiniti odprto pogodbo, ki jim je določala bilančno pripadnost (odprta pogodba o dobavi za prodajo električne energije). Morebitne stroške in druge posledice zaradi nepravočasnih prekinitev pogodb nosi udeleženec.

(7) Pri vstopu v podporno shemo in menjavi vrste podpore se v zvezi z začetkom veljavnosti vstopa oziroma prehoda uporabljajo tudi določbe predpisov, ki urejajo menjavo dobavitelja.

13. člen

(ponovni pristop po odpovedi pogodbe)

(1) Če želi proizvajalec po odpovedi ali prenehanju veljavnosti pogodbe ponovno pridobiti status udeleženca, mora pridobiti novo odločbo pri Agenciji za energijo oziroma vložiti zahtevo za pristop pri centru za podpore.

(2) Pri ponovnem pristopu se za konec podpore upošteva čas trajanja podpore po prvi pogodbi oziroma odločbi, na podlagi katere je bila sklenjena prva pogodba. Začetek podpore določi center za podpore na način kot pri prvem vstopu.

(3) Center za podpore lahko zavrne ponovni pristop v primerih, predvidenih z ZSROVE, na njegovi podlagi izdanimi predpisi ter drugimi predpisi.

14. člen

(spremembe lastništva proizvodne naprave oziroma udeleženca)

(1) Če pride v času veljavnosti pogodbe do spremembe lastništva ali upravljanja proizvodne naprave oziroma spremembe udeleženca, ki vpliva na upravičenost do podpore oziroma na izplačevanje podpor, je udeleženec dolžan o tem v roku osmih dni od spremembe pisno obvestiti center za podpore in Agencijo za energijo.

(2) Na podlagi nove odločbe se z novim lastnikom oziroma novim upravljavcem proizvodne naprave sklene nova pogodba.

15. člen

(solastništvo)

(1) Za eno proizvodno napravo kot celoto se lahko sklene le ena pogodba o zagotavljanju podpore na podlagi odločbe Agencije za energijo.

(2) Pri spremembah solastništva se postopa v skladu z določili teh pravil glede sprememb lastništva.

2. oddelek Ureditev bilančne pripadnosti

16. člen

(eko skupina)

(1) Center za podpore za namene ureditve bilančne pripadnosti proizvodnih naprav udeležencev in izravnave razlik med napovedano in realizirano proizvodnjo v bilančni shemi oblikuje eno ali več eko skupin v skladu s temi pravili in pravili, ki urejajo delovanje trga z električno energijo.

(2) Eko skupina se v bilančno shemo uvrsti kot bilančna skupina ali podskupina.

(3) Če center za podpore oblikuje več kot eno eko skupino, pripadnost proizvodnih naprav udeležencev eko skupinam razporeja po lastni presoji.

(4) Eko skupina se ustanovi in preneha na podlagi sklepa operaterja trga.

(5) Eko skupina ima poseben status v skladu s pravili, ki urejajo delovanje trga z električno energijo.

17. člen

(pripadnost eko skupini)

(1) Proizvodne naprave udeležencev v sistemu zagotovljenega odkupa ter udeležencev s sklenjenimi eko pogodbami, katerih električna energija se prodaja prek centra za podpore, pripadajo eni od eko skupin.

(2) Pogodbe ZO-SPTE, ZO-OVE in eko pogodba se v skladu s pravili, ki urejajo delovanje trga z električno energijo, štejejo za odprte pogodbe in določajo bilančno pripadnost prevzemno-predajnih mest oziroma merilnih točk proizvodnih naprav.

(3) Udeleženci, katerih proizvodne naprave so vključene v eno od eko skupin, za te proizvodne naprave ne smejo sklepati drugih odprtih pogodb o dobavi za prodajo električne energije za obdobje veljavnosti pogodb iz prejšnjega odstavka.

(4) Udeleženci, katerih proizvodne naprave so vključene v eno od eko skupin, niso člani bilančne sheme in ne smejo sklepati zaprtih pogodb.

(5) Proizvodne naprave udeležencev, za katere so sklenjene odprte pogodbe o dobavi za prodajo električne energije z drugimi člani bilančne sheme in se njihova proizvedena električna energija ne prodaja prek centra za podpore, niso uvrščene v eko skupino. Udeleženci morajo bilančno pripadnost za te proizvodne naprave urediti sami v skladu s pravili, ki urejajo delovanje trga z električno energijo.

(6) Šteje se, da je proizvodna naprava udeleženca vključena v eko skupino, ko je zanj sklenjena ustreznna pogodba s centrom za podpore in je uspešno izveden postopek menjave dobavitelja ter se odkup električne energije začne zagotavljati.

(7) Bilančna pripadnost eko skupini preneha, ko nastopijo pogoji oziroma je opravljena menjava pripadnosti prevzemno-predajnega mesta oziroma merilne točke k drugemu članu bilančne sheme (dobavitelju) v skladu s pravili, ki urejajo delovanje trga z električno energijo.

(8) Center za podpore ali odgovorni bilančne skupine ali podskupine, v katerega skupino ali podskupino je uvrščena eko skupina, deluje kot odgovorni bilančne skupine v skladu s pravili, ki urejajo delovanje trga z električno energijo.

18. člen

(prenos eko skupine v drugo bilančno skupino ali podskupino)

(1) Center za podpore lahko eko skupino prenese kot podskupino v drugo bilančno skupino ali podskupino.

(2) Prenos eko skupine v drugo bilančno skupino ali podskupino se izvede s sklenitvijo pogodbe o izravnavi, ki poleg obveznih sestavin v skladu s pravili, ki urejajo delovanje trga z električno energijo, vsebuje tudi določbe o:

– obveznosti hierarhično nadrejenega odgovornega bilančne skupine ali podskupine za prijavo obratovalne napovedi za prevzemno-predajna mesta oziroma merilne točke, ki pripadajo centru za podpore, in za prijavo sklenjenih zaprtih pogodb eko skupine,

– pravici oziroma obveznosti prijave zaprte pogodbe z eko skupino, ki je predmet pogodbe,

– vključitvi proizvodnih naprav udeležencev v eko skupino ali izključitvi proizvodnih naprav udeležencev iz eko skupine med veljavnostjo pogodbe o izravnavi eko skupine,

– obveznostih, povezanih s posredovanjem podatkov (vključno pristojnim institucijam v skladu s predpisi),

– obveznostih, povezanih z bilančnim obračunom,

– finančni poravnavi medsebojnih terjatev in obveznosti.

(3) Prenos eko skupine se izvede na najboljšega ponudnika, izbranega na dražbi, ki jo organizira center za podpore v skladu s PAP.

(4) Center za podpore objavi PAP na svoji spletni strani.

(5) Pogodba o izravnavi je sestavni del PAP.

19. člen

(poseben status eko skupine)

(1) Eko skupina ima poseben status v skladu s pravili, ki urejajo delovanje trga z električno energijo, in s temi pravili.

(2) Poseben status lahko zajema na primer izjeme glede:

– enolične umestitve subjektov v bilančno shemo,

– evidentiranja zaprtih pogodb in prijave obratovalnih napovedi,

– količinskega in finančnega vidika bilančnega obračuna.

(3) Poseben status se uvede s sklepom operaterja trga.

(4) Poseben status se lahko natančneje uredi s PAP ali PAN.

20. člen

(operativno izvajanje nalog znotraj eko skupine)

(1) Udeleženci so dolžni na poziv centra za podpore posredovati vse zahtevane podatke, kot je določeno z ZSROVE in na njegovi podlagi izdanimi predpisi, s temi pravili in pogodbo.

(2) Za prijavo obratovalne napovedi in zaprtih pogodb med eko skupino ter drugimi subjekti je odgovoren center za podpore ali v primeru prenosa eko skupine drugi subjekt, kot je določeno v pogodbi o izravnavi eko skupine.

21. člen

(sodelovanje pri sistemskih storitvah in agregaciji)

(1) Udeleženci, ki prejemajo podporo ali prodajajo električno energijo prek centra za podpore, lahko sodelujejo pri sistemskih storitvah, ki zagotavljajo stabilnost elektroenergetskega sistema, ter v agregiranju za ta namen.

(2) Center za podpore na svoji spletni strani objavi podrobnejša navodila glede načina sodelovanja pri sistemskih storitvah.

3. oddelek Prevzem in prodaja električne energije

22. člen

(prevzem in prodaja električne energije udeležencev)

Center za podpore prevzema in prodaja električno energijo proizvodnih naprav udeležencev, ki bilančno pripadajo eko skupini.

23. člen

(prevzem električne energije)

(1) Proizvodne naprave udeležencev s pogodbami za zagotovljeni odkup in eko pogodbo se na podlagi teh pogodb pri pristojnem elektrooperaterju bilančno uvrstijo v eko skupino, ki jo vodi center za podpore, kar je temelj za bilančni prevzem električne energije in ureditev izravnave razlik med napovedano in realizirano proizvodnjo.

(2) Od proizvodnih naprav udeležencev, ki prejemajo obratovalne podpore, center za podpore električne energije ne prevzema niti ne ureja izravnave razlik med napovedano in realizirano proizvodnjo. Proizvodna naprava takega udeleženca bilančno ne pripada eko skupini. Udeleženec mora samostojno in na lastne stroške urediti izravnavo razlik med napovedano in realizirano proizvodnjo v skladu s pravili, ki urejajo delovanje trga z električno energijo.

(3) Center za podpore prevzema neto proizvedeno električno energijo v količini, ki je oddana v javno omrežje elektrooperaterja oziroma kot je bilančno priznana eko skupini, če je slednja večja.

(4) Točka prevzema je prevzemno-predajno mesto oziroma merilna točka, kjer elektrooperater beleži količine, oddane v javno omrežje oziroma bilančno priznane eko skupini.

(5) Udeleženci so za proizvodne naprave, ki bilančno pripadajo eko skupini, dolžni vso proizvedeno električno energijo, oddano v javno omrežje oziroma bilančno priznana eko skupini, predati in prodati izključno centru za podpore.

(6) Če Agencija za energijo razveljavi odločbo o podpori in zanjo še ni bilo mogoče spremeniti bilančne pripadnosti, center za podpore plača že prevzeto električno energijo po ceni, kot jo zagotavlja drugim upravičencem za prodajo električne energije prek centra za podpore na podlagi prvega odstavka 22. člena ZSROVE.

24. člen

(prodaja električne energije)

(1) Center za podpore prodaja električno energijo na enega od naslednjih načinov:

– neposredno z ločeno ureditvijo izravnave razlik med napovedano in realizirano proizvodnjo,

– posredno z vključeno ureditvijo izravnave razlik med napovedano in realizirano proizvodnjo kot prenos eko skupine oziroma z uvrstitvijo eko skupine kot bilančne podskupine v bilančni skupini ali podskupini drugega člana bilančne sheme.

(2) Center za podpore lahko za isto obdobje proizvodnje električne energije uporablja tudi oba načina hkrati.

25. člen

(neposredna prodaja električne energije)

(1) Neposredno prodajo električne energije izvaja center za podpore ali po pooblastilu centra za podpore drugi subjekt.

(2) Neposredna prodaja električne energije se izvede na dražbi, ki jo v skladu s PAN organizira center za podpore, oziroma kot prodaja na energetski borzi.

(3) PAN center za podpore objavi na svoji spletni strani.

(4) Kupec ima pravico in dolžnost, da v višini kupljene električne energije prijavi zaprto pogodbo, v kateri je eko skupina prodajalec. Če se prodaja izvede na energetski borzi, se prijava izvede prek energetske borze, razen če center za podpore določi drugače.

(5) V primeru neposredne prodaje električne energije se izravnava razlik med napovedano in realizirano proizvodnjo izvede posebej. Izvaja jo center za podpore.

(6) Center za podpore je odgovoren za prijavo obratovalnih napovedi, zaprtih pogodb ter količinski in finančni vidik bilančnega obračuna v skladu s pravili, ki urejajo delovanje trga z električno energijo, temi pravili in PAN.

26. člen

(posredna prodaja električne energije)

(1) Prodaja električne energije kot prenos eko skupine se izvede na način, določen s temi pravili in PAP.

(2) Kupec na dražbi za prenos eko skupine dobi pravico in dolžnost, da v višini, kot jo opredeljuje PAP, prijavi zaprto pogodbo, v kateri je eko skupina prodajalec. Izbrani kupec je dolžan s centrom za podpore skleniti tudi pogodbo o izravnavi, ki je sestavni del PAP.

(3) Kupec eko skupine ne sme prenesti na tretje osebe, razen ob predhodnem pisnem soglasju centra za podpore.

(4) Kupec dobi dolžnost prijave zaprtih pogodb in obratovalnih napovedi ter operativno izvaja in nosi stroške izravnave razlik med napovedano in realizirano proizvodnjo vključno s količinskimi in finančnim vidikom bilančnega obračuna.

(5) Na dražbi lahko sodelujejo kupci, ki izpolnjujejo pogoje, opredeljene v PAP.

(6) Poseben status eko skupine je lahko dodatno opredeljen v pogodbi o izravnavi eko skupine, ki je sestavni del PAP.

(7) Če kupec preneha obstajati ali v primeru odpovedi ali prenehanja veljavnosti bilančne ali izravnalne pogodbe, s čimer bi prenehalo članstvo kupca v bilančni shemi, se prenos razveljavi. Kupec mora o nastopu takih okoliščin najkasneje v roku treh dni pisno obvestiti center za podpore. Prenos se lahko razveljavi tudi ob neizpolnjevanju obveznosti kupca, kot je določeno s PAP. V takih primerih center za podpore lahko izvede ponovno dražbo v okviru PAP oziroma PAN.

27. člen

(prijava zaprtih pogodb, obratovalnih napovedi in obračun odstopanj pri prenosu eko skupine)

(1) Če s PAP ni določeno drugače, se glede prijav zaprtih pogodb in obratovalnih napovedi ter glede bilančnega obračuna uporabljajo določbe teh pravil in pravil, ki urejajo delovanje trga z električno energijo.

(2) Član bilančne sheme, na katerega je bil izveden prenos eko skupine, prijavi obratovalno napoved za proizvodne naprave, vključene v eko skupino.

(3) Član bilančne sheme prijavi zaprto pogodbo med lastno bilančno skupino ali podskupino ter eko skupino v okvirih, ki so opredeljeni v pogodbi o izravnavi eko skupine. Količine se morajo v vsakem obračunskem intervalu ujemati s količinami iz obratovalne napovedi.

(4) Cena v zaprti pogodbi se določi na dražbi in je opredeljena v pogodbi s centrom za podpore v skladu s PAP.

(5) Center za podpore v PAP lahko določi omejitve cen za poravnavo razlik med napovedanimi količinami in realizacijo.

(6) Ne glede na prejšnje odstavke lahko center za podpore v PAP določi, da se po ceni, določeni na dražbi, obračunava realizirane količine.

28. člen

(preračun oziroma poračun obračunskih podatkov realizacije)

Če posebni status eko skupine ali PAP ne določata drugače, se za preračun oziroma poračun obračunskih podatkov realizacije, če je ta potreben, upoštevajo določbe pravil, ki urejajo delovanje trga z električno energijo.

4. oddelek Potrdila o izvoru

29. člen

(potrdila o izvoru)

(1) Potrdila o izvoru so pogoj za prejem podpor in izplačil, vezanih na proizvedeno električno energijo po drugih pogodbah, sklenjenih s centrom za podpore.

(2) Za pogodbe, za katere je center za podpore upravičen do potrdil o izvoru, morajo udeleženci za obdobje, v katerem prejemajo podpore oziroma prodajajo električno energijo prek centra za podpore, z izdajateljem potrdil o izvoru urediti izdajo potrdil o izvoru v celotnem obsegu, do katerega so upravičeni, ter prenos vseh potrdil o izvoru na center za podpore.

(3) Center za podpore prevzema potrdila o izvoru iz prejšnjega odstavka v obsegu celotne izdaje.

(4) Če je center za podpore od izdajatelja potrdil o izvoru obvešččen, da je količina potrdil o izvoru manjša od količine izplačil, mora udeleženec za proizvodno napravo, vključeno v eko skupino, vrniti razliko v ceni med ceno v pogodbi s centrom za podpore in ceno, ki je enaka 90 odstotkom referenčne cene, veljavne v relevantnem obračunskem obdobju. Za proizvodne naprave z obratovalno podporo za količine, ki niso pokrite s potrdili o izvoru, ni izplačil, morebitna izplačila za presežno količino pa mora udeleženec vrniti centru za podpore.

(5) Center za podpore lahko v dogovoru z izdajateljem potrdil o izvoru določi, da se postopki izdaje, prenosa in razveljavitve potrdil o izvoru izvajajo avtomatično.

5. oddelek Obveščanje, posredovanje in objava podatkov

30. člen

(register in objava podatkov)

(1) Center za podpore vodi register prejemnikov podpor (v nadaljnjem besedilu: register).

(2) Register se vodi v elektronski obliki.

(3) V registru se ločeno vodijo tudi udeleženci z eko pogodbo ter prejemniki naložbene pomoči za naprave za samooskrbo v skladu s III. poglavjem teh pravil.

(4) Podatke iz registra (na primer podatke o udeležencih, cenah oziroma višinah podpore, izplačilih in proizvodnji) lahko center za podpore posreduje pristojnim organom v okviru predpisanih poročanj in jih objavlja na svoji spletni strani.

31. člen

(posredovanje podatkov in poročanje)

(1) Udeleženci, prejemniki, Agencija za energijo, elektrooperaterji, drugi upravljavci javnih zbirk podatkov ter druge osebe, ki za center za podpore zbirajo relevantne podatke, so centru za podpore kot upravljavcu javnih zbirk podatkov dolžni brezplačno zagotoviti podatke, ki jih center za podpore potrebuje za namen izvajanja svojih nalog.

(2) Če je mogoč dostop do podatkov na elektronski način (na primer prek spletnega servisa), morajo osebe iz prejšnjega odstavka centru za podpore omogočiti brezplačen elektronski dostop do podatkov.

(3) Center za podpore lahko poda posebno zahtevo za posredovanje podatkov v pisni obliki, po elektronski pošti ali prek informacijskega sistema centra za podpore.

(4) Center za podpore objavi natančnejše postopke in roke posredovanja podatkov na svoji spletni strani, razen če so ti že določeni z drugimi predpisi.

(5) V okviru izvajanja svojih nalog lahko center za podpore, brez nadomestila morebitnim imetnikom pravic, podatke posreduje tudi tretjim osebam. Posredovane podatke lahko tretje osebe uporabijo le za namene, za katere so bili posredovani. Prejemnik podatkov ne sme posredovati naprej niti jih ne sme shranjevati v kakršni koli obliki ali predelovati brez pisnega soglasja centra za podpore in imetnikov pravic. Posredovani podatki veljajo za poslovno skrivnost. Ko je namen posredovanja podatkov dosežen, mora prejemnik podatke nemudoma in trajno izbrisati.

32. člen

(posredovanje podatkov s strani elektrooperaterjev)

(1) Elektrooperaterji omogočijo dostop do podatkov oziroma centru za podpore posredujejo najmanj naslednje podatke:

– podatke o prevzemno-predajnem mestu oziroma merilni točki in načinu merjenja,

– merilne in obračunske podatke (na mesečni ravni agregirano in v 15-minutnih profilih ter dnevno za predhodni dan v 15-minutnih profilih),

– podatke o pričakovanih priključih za naprave, ki čakajo na priključitev ali ponovno priključitev na omrežje,

– podatke o odklopih proizvodnih naprav iz omrežja, podatke o načrtovanih odklopih, remontih in drugih prekinitev

redne proizvodnje ter podatke o izpadih proizvodnih enot za namene preverjanja podatkov, sporočenih s strani udeležencev,

- podatke glede števila in vsote obračunske moči prevzemno-predajnih mest v skladu z razvrstitvijo, relevantno za obračunavanje prispevkov, ki jih zbira center za podpore,
- podatke o priključenih napravah za samooskrbo ter povezanih napravah za shranjevanje električne energije in prejetih vlogah za izdajo soglasja oziroma spremembo soglasja za priključitev, ki vsebujejo najmanj podatke o datumu priklopa, nazivni moči, vrsti energenta, poštni številki lokacije naprave, skupini odjemalca, številu prejetih vlog za izdajo soglasja, oziroma za spremembo soglasja za priključitev ter nazivni moči in vrsti energenta za naprave za samooskrbo, ki še niso priključene.

(2) Za namene načrtovanja elektrooperaterji Agenciji za energijo in centru za podpore vsaj četrtletno posredujejo zbirne podatke o prejetih vlogah za priklop in odklop, o izdanih soglasjih za priključitev ter podatke o spremembah glede priključitve proizvodnih enot, ki so v pristojnosti elektrooperaterja.

(3) Končni podatki za namene obračuna po eko pogodbi so podatki, ki jih sporoči pristojni elektrooperater (bilančno priznane količine).

33. člen

(posredovanje podatkov s strani Agencije za energijo)

(1) Agencija za energijo centru za podpore posreduje najmanj naslednje podatke:

- podatke o prejetih zahtevkih za izdajo odločb v agregirani obliki,
- podatke iz vloge za izdajo odločb ter druge podatke, potrebne za sklepanje pogodb ali dodatkov k pogodbam,
- podatke o razveljavitvi, odpravi, spremembi in prenehanju veljave odločb,
- podatke o postopkih za spremembo podatkov, ki so relevantni za izplačila centra za podpore, kar med drugim vključuje ocene tržnih cen in druge podatke, relevantne za spremembo cen zagotovljenega odkupa in obratovalnih podpor ter drugih cen,
- podatke o izpolnjevanju zahtev, določenih v odločbi (na primer doseganje števila obratovalnih ur, predpisanih izkoristkov),
- kontrolne podatke za izplačila, vključno s podatki o potrilih o izvoru.

(2) Končni podatki za namene obračuna podpor so podatki, ki jih sporoči Agencija za energijo.

(3) Za udeležence v sistemu zagotovljenega odkupa se izjemoma upoštevajo podatki elektrooperaterjev, če se v okviru izvajanja bilančnega obračuna ali na podlagi s strani elektrooperaterjev prejetih podatkov ugotovi, da podatki, sporočeni s strani Agencije za energijo, količinsko presegajo podatke, potrjene s strani elektrooperaterjev.

(4) Center za podpore ima pravico vpogleda v register deklaracij za proizvodne naprave.

(5) Agencija za energijo podatke posreduje centru za podpore takoj, ko so razpoložljivi.

(6) Agencija za energijo se glede postopkov, ki so navedeni v peti in šesti alineji prvega odstavka tega člena, predhodno uskladi s centrom za podpore.

34. člen

(posredovanje podatkov s strani udeležencev)

(1) Udeleženci so dolžni centru za podpore posredovati najmanj naslednje podatke:

- podatke o okvirni načrtovani letni proizvodnji v predvideni življenjski dobi proizvodne naprave ob sklepanju pogodbe,
- podatke o načrtovani proizvodnji na 15-minutni ravni za do tri dni vnaprej (le za naprave, za katere center za podpore poda zahtevo),
- podatke o dejanski proizvodnji (na zahtevo centra za podpore ali Agencije za energijo),

- podatke o lastni rabi in lastnem odjemu (na zahtevo centra za podpore ali Agencije za energijo),

- podatke o načrtovanih odklopih, remontih in drugih prekinitvah redne proizvodnje,

- podatke o izpadih (za proizvodne naprave, večje od 100 kW, mora biti izpad javljen po elektronski pošti takoj, ko je to mogoče),

- podatke o dobavitelju,
- vse podatke ali spremembe, ki vplivajo ali bi lahko vplivali na veljavnost deklaracije, odločbe ali pogodbe,

- podatke o pravnoorganizacijskem in davčnem statusu ter druge podatke, ki vplivajo na izplačila podpor (na primer spremembe glede statusa zavezanca za davek na dodano vrednost, spremembe transakcijskih računov za plačila računov).

(2) Udeleženci so dolžni v skladu z ZOEE in ZSROVE in na njuni podlagi izdanimi predpisi namestiti ustrezne merilne naprave, ki omogočajo zbiranje in posredovanje podatkov, potrebnih za merjenje in obračun vsaj neto proizvedene električne energije ter proizvedene električne energije, oddane v javno omrežje elektrooperaterjev.

(3) Če se podatki o dejanski proizvodnji odčitajo ročno, je udeleženec dolžan odčitek opraviti najkasneje do petega dne v mesecu za pretekli mesec, razen če je z akti Agencije za energijo določen krajši rok.

(4) Udeleženci so dolžni podatke sporočiti ustrezno in tako sodelovati tudi s centrom za podpore pri minimiziranju razlik med napovedano in realizirano proizvodnjo.

(5) Če udeleženec ravna v nasprotju s prvim in četrtem odstavkom tega člena, lahko center za podpore začasno zavrže plačilo računov, kar se ne šteje za zamudo centra za podpore pri plačilu.

6. oddelek Obračun in finančna poravnava

35. člen

(obračun in finančna poravnava)

(1) Center za podpore izvaja obračun in finančno poravnavo podpor oziroma odkupa električne energije.

(2) Center za podpore ima odprt poseben transakcijski račun, na katerem se vodijo vplačila in izplačila centra za podpore.

(3) Obračun in finančna poravnava se izvajata mesečno.

(4) Udeleženec lahko po predhodni pisni potrditvi centra za podpore namesto mesečnega obračuna koristi možnost trimesečnega (po kvartalnih znotraj istega koledarskega leta) ali letnega obračuna (koledarsko leto). Časovni način obračuna se lahko spremeni največ enkrat letno za naslednje koledarsko leto.

(5) Če se obračun in finančna poravnava izvajata po predhodnem odstavku, lahko center za podpore zahteva, da udeleženec sporoči tudi količine ločeno po mesecih.

(6) Če rok plačila zapade na nedelovni dan, se finančna poravnava izvrši prvi naslednji delovni dan.

(7) Center za podpore lahko pisno odredi, da se postopki izdaje računov, dobropisov oziroma bremepisov izvajajo avtomatično s strani centra za podpore (izdaja v imenu in za račun udeleženca) oziroma z uporabo informacijskega sistema centra za podpore.

(8) Center za podpore natančneje postopke obračuna in finančne poravnave, vključno s postopki iz prejšnjega odstavka, objavi na svoji spletni strani.

36. člen

(obračun podpor in drugih izplačil udeležencem)

(1) Obračun podpore se izvede na podlagi pogodbe, izplačilo pa na podlagi s strani udeleženca izdanega računa centru za podpore.

(2) Končna relevantna količina za obračun podpor je količina, ki jo centru za podpore in udeležencu sporoči Agencija za energijo. Center za podpore izvaja kontrolo računov na osno-

vi razpoložljivih podatkov, prejetih s strani elektrooperaterjev, Agencije za energijo in udeležencev.

(3) Končna relevantna količina za obračun po eko pogodbi je količina električne energije, oddane v javno omrežje oziroma bilančno priznane eko skupini, ki jo centru za podpore sporoči pristojni elektrooperater.

(4) Za udeležence v sistemu zagotavljenega odkupa je izjemoma končna relevantna količina električne energije, oddane v javno omrežje oziroma bilančno priznane eko skupini, sporočena s strani pristojnega elektrooperaterja, če je ta nižja od količine, ki jo sporoči Agencija za energijo.

37. člen

(pogoji za izstavitve računa in rok plačila)

(1) Račun se lahko izstavi le po zaključenem obdobju proizvodnje električne energije, na katero se račun nanaša.

(2) Center za podpore račun poravnava v roku 30 dni od datuma prejema računa.

38. člen

(obvezne sestavine računa)

(1) Poleg podatkov, določenih z zakonom, ki ureja davek na dodano vrednost, morajo biti na računu ali v prilogi računa navedeni še naslednji podatki:

- podlaga za izstavitve računa oziroma navedba pogodbe,
- cena oziroma višina podpore, kot je določena v pogodbi s centrom za podpore oziroma v zadnjem dodatku k pogodbi,
- relevantna količina, ki se pomnoži s ceno oziroma višino podpore,

- ime proizvodne naprave in številka relevantnega merilnega oziroma prevzemno-predajnega mesta ali merilne točke kot po pogodbi,

- elektrooperater, na katerega omrežje je naprava priključena,

- drugi podatki, če je tako določeno na obrazcu računa, ki ga določi in na svoji spletni strani objavi center za podpore.

(2) V primeru, da ima udeležene več proizvodnih naprav, lahko izstavi en račun za vse naprave, pri čemer morajo biti iz računa razvidni podatki iz prejšnjega odstavka za vsako proizvodno napravo posebej. Če center za podpore določi izdajo računov v elektronski oziroma digitalni obliki prek informacijskega sistema centra za podpore, lahko določi, da mora biti račun izdan ločeno za vsako proizvodno napravo oziroma obračunsko obdobje.

(3) Če se v skladu s temi pravili oziroma pogodbo za količine obračunajo različne cene, morajo biti količine in cene na računu evidentirane ločeno.

(4) Davek na dodano vrednost mora biti obračunan in na računu naveden v skladu s predpisi.

39. člen

(zavrnitev računa)

(1) Center za podpore lahko zavrne račun, če:

- ni izdan v skladu z zakonom, ki ureja davek na dodano vrednost,

- ne vsebuje vseh zahtevanih podatkov,

- se količine in cene oziroma višine podpor ne ujemajo s pogodbo oziroma s podatki, ki jih center za podpore prejme od Agencije za energijo oziroma elektrooperaterjev,

- količine, pri katerih je v skladu s temi pravili oziroma pogodbo treba obračunati drugačno ceno, niso ločeno evidentirane in obračunane,

- udeleženec na poziv centra za podpore ne sklene dodatka k pogodbi o zagotavljanju podpor ter

- račun ni izdan na predpisani način oziroma v predpisani obliki, če je ta določena.

(2) Če center za podpore račun zavrne, mora udeleženec izstaviti novi račun, od katerega teče novi rok za plačilo s strani centra za podpore, ki znaša 30 dni od datuma prejema računa.

(3) Če center za podpore ne more preveriti količin ali drugih podatkov na računu zaradi nedostopnosti podatkov, lahko od udeleženca zahteva popravke na računu za naslednja obračunska obdobja. Če popravki niso upoštevani, lahko center za podpore račun zavrne.

(4) Če center za podpore prejme račun za količine električne energije, proizvedene v preteklem koledarskem letu ali predhodno po 28. februarju tekočega leta, lahko določi, da se račun plača v poračunu, ki se izvede do konca tekočega koledarskega leta. Plačilo po tem odstavku ne šteje kot zamuda pri plačilu, zato center za podpore ne plačuje zamudnih obresti.

40. člen

(poračun)

(1) Center za podpore lahko izvede poračun enkrat ali večkrat letno za pretekla koledarska leta ali krajše obračunske obdobje. Poračun se izvede na podlagi količin, upravičenih do potrdil o izvoru, oziroma količin električne energije, ki jih sporočijo Agencija za energijo oziroma elektrooperaterji, oziroma v drugih primerih, ko je to potrebno.

(2) Če se pri poračunu izplačil na podlagi ocenjenih vrednosti izkaže, da je udeleženec prejel previsoko ali prenizko plačilo na podlagi izstavljenih računov, je udeleženec dolžan centru za podpore izstaviti dobropis ali bremepis v roku osmih dni od datuma poračuna ter v višini, ki jo določi center za podpore. Dobropis in bremepis se izdaja z rokom plačila 15 dni od datuma poračuna. Če udeleženec kljub obvestilu ne izstavi dobropisa, lahko center za podpore izstavi bremepis.

(3) Poračun se ne šteje kot zamuda pri plačilu, zato center za podpore ne plačuje zamudnih obresti.

(4) V primerih, ko se v poračunu ugotovi, da je center za podpore izvedel preplačilo, udeleženec vrne preveč plačana sredstva. Če je tako določeno s pogodbo, temi pravili oziroma drugimi predpisi ali če je navedeno posledica ravnanja upravičenca, mora udeleženec za preveč prejeto podporo plačati tudi zakonske zamudne obresti.

(5) Proizvajalec električne energije, ki ima sklenjeno eko pogodbo in kasneje v postopku pridobi odločbo o prejemanju podpore kot zagotavljeni odkup ter sklene pogodbo za zagotavljeni odkup, je za količine električne energije, prevzete od centra za podpore na podlagi eko pogodbe, upravičen do izplačila razlike med vrednostjo zagotavljenega odkupa in izvedenega plačila po eko pogodbi, če je ta razlika pozitivna. V takem primeru se kot začetek prejemanja podpore šteje začetek po eko pogodbi.

41. člen

(plačila centru za podpore za prodano električno energijo)

(1) Center za podpore izstavlja račune za prodano električno energijo v skladu z določbami PAP in PAN.

(2) Center za podpore ne deluje kot dobavitelj končnim odjemalcem, zato se šteje, da je električna energija, ki jo prodaja center za podpore, namenjena za nadaljnjo prodajo.

(3) Center za podpore poračun izvede po potrebi.

(4) V PAP in PAN se lahko določijo finančna kritja, ki jih morajo za zavarovanje plačil predložiti kupci. Prav tako se lahko določijo tudi garancije za resnost ponudbe ter povračila za posredovanje podatkov, ki so temelj za sodelovanje na dražbah.

(5) Računi za bilančni obračun in letni poračun bilančnega obračuna se izdajajo v skladu s temi pravili in pravili, ki urejajo delovanje trga z električno energijo.

42. člen

(začasna zaustavitev plačil)

(1) Center za podpore lahko izplačila udeležencu začasno zaustavi v naslednjih primerih:

- če udeleženec na poziv centra za podpore ne sklene dodatka k pogodbi o zagotavljanju podpor,

– če udeleženec podporne sheme huje krši določbe pravil za delovanje centra za podpore ali določbe pogodbe,

– če so izpolnjeni pogoji iz petega odstavka 34. člena teh pravil,

– v primeru nastopa razloga za odpoved pogodbe o zagotavljanju podpor in

– v drugih primerih, določenih s predpisi, ki urejajo izvajanje podporne sheme.

(2) Ob ugotovljeni kršitvi center za podpore kršitelja pozove na odpravo kršitve in mu za to določi primeren rok. Center za podpore lahko začasno zaustavi izplačila takoj ob ugotovljenem razlogu, v skladu s prvim odstavkom tega člena.

(3) Center za podpore lahko začasno zaustavi izplačila vsem udeležencem, če niso zagotovljena sredstva za izvajanje dejavnosti centra za podpore. Ukrep center za podpore objavi s sklepom na svoji spletni strani in lahko traja največ tri mesece oziroma do zagotovitve sredstev. Center za podpore lahko kljub uvedenemu ukrepu delno (za celotni mesec) poravna obveznosti, če so zagotovljena sredstva vsaj za eno obračunsko obdobje (mesec) za vse udeležence.

(4) Center za podpore v primerih začasne zaustavitve izplačil ni odgovoren za izplačilo zakonskih zamudnih obresti niti ni odgovoren za neposredno ali posredno škodo, ki bi nastala zaradi začasne zaustavitve izplačil.

(5) Začasna zaustavitev izplačil traja, dokler ne prenehajo razlogi, zaradi katerih je bila uvedena, razen v primeru iz tretjega odstavka tega člena, kjer je trajanje zamejeno na tri mesece.

(6) Udeležencem podporne sheme, katerih proizvodne naprave bilančno pripadajo eko skupini, center za podpore kljub začasni zaustavitvi izplačil prevzema električno energijo ter ureja izravnavo razlik med napovedano in realizirano proizvodnjo.

(7) Če ima pravna ali fizična oseba s centrom za podpore sklenjenih več pogodb, lahko center za podpore ukrepe v primeru kršitev izvede za vse udeleženceve pogodbe.

III. poglavje NALOŽBENA POMOČ ZA NAPRAVE ZA SAMOOSKRBO

1. oddelek Način dodeljevanja naložbene pomoči

43. člen

(splošna določba)

(1) V tem poglavju je določen način dodeljevanja naložbene pomoči za naprave za samooskrbo po Uredbi o samooskrbi z električno energijo iz obnovljivih virov energije (Uradni list RS, št. 17/19, 197/20 in 121/21 – ZSROVE) in Uredbi o samooskrbi z električno energijo iz obnovljivih virov energije (Uradni list RS, št. 43/22).

(2) Za vprašanja, ki jih ta pravila ne urejajo, se smiselno uporabljajo zakon, ki ureja splošni upravni postopek, in določila vsakokratnega javnega poziva.

44. člen

(javni poziv)

(1) Center za podpore javni poziv objavi v Uradnem listu Republike Slovenije in na svoji spletni strani.

(2) Z javnim pozivom se določijo zlasti:

- pravna podlaga za izvedbo javnega poziva,
- predmet javnega poziva,
- vir sredstev,
- pogoji za pridobitev in izplačilo naložbene pomoči,
- skupna višina sredstev,
- upravičene osebe,
- upravičeni stroški,
- višina nepovratne spodbude oziroma način njene določitve,

– morebitni najvišji znesek posamezne spodbude in druge morebitne omejitve pri dodelitvi spodbude posameznemu prejemniku,

– obvezna vsebina vloge in obvezne priloge (zlasti navodba potrebnih dokumentov, ki jih mora vlagatelj predložiti za

dokazilo, da izpolnjuje pogoje javnega poziva in da je upravičen do naložbene pomoči),

– pogoji za izplačilo naložbene pomoči,

– rok in način vložitve vloge,

– kontaktni podatki za posredovanje informacij o javnem pozivu,

– informacija, kje je mogoče pridobiti celotno dokumentacijo javnega poziva,

– skrajni rok za dokončanje projekta, če ne gre za zaključene projekte,

– postopek obravnave vloge,

– nadzor (način preverjanja izvajanja naložbe ter sankcije zaradi neizpolnjevanja določil javnega poziva ali teh pravil).

(3) Center za podpore lahko v javnem pozivu poleg sestavin iz prejšnjega odstavka določi še druge sestavine, če so potrebne glede na namen posameznega javnega poziva.

(4) Morebitna dodatna pojasnila v zvezi z javnim pozivom se objavijo na spletni strani centra za podpore in so sestavni del javnega poziva.

45. člen

(začetek postopka)

(1) Postopek za dodelitev naložbene pomoči po posameznem javnem pozivu se začne z vlogo vlagatelja, ki se vložijo na način, kot je določeno s posameznim javnim pozivom, in ki mora vsebovati dokumentacijo, določeno v javnem pozivu.

(2) Vloga se vložijo v elektronski obliki, lahko pa tudi v pisni obliki. Center za podpore v javnem pozivu določi način vložitve vloge.

(3) Komunikacija med vlagatelji in centrom za podpore poteka na elektronski način.

(4) V primeru oddaje vloge v elektronski obliki se vlagatelj identificira s kvalificiranim elektronskim podpisom ali uradno dodeljeno identifikacijsko številko ali drugim enoličnim identifikatorjem, ki ga za potrebe elektronskega poslovanja določi center za podpore.

(5) Z oddajo vloge vlagatelj oziroma njegov pooblaščenec prevzema vso kazensko in materialno odgovornost za resničnost in točnost podatkov.

46. člen

(obravnavanje vloge)

(1) Prejete vloge se obravnavajo po vrstnem redu prejetja popolnih vlog na način, kot je določen v javnem pozivu.

(2) Popolnost vlog se ugotavlja glede na to, ali so bili predloženi vsi zahtevani dokumenti (formalna popolnost) in izpolnjeni drugi pogoji iz javnega poziva.

(3) Sredstva se dodeljujejo do razdelitve razpoložljivih sredstev oziroma do datuma, določenega v okviru posameznega javnega poziva.

47. člen

(odločanje o dodelitvi sredstev)

(1) O dodelitvi oziroma nedodelitvi naložbene pomoči se odloči z odločbo, ki mora biti obrazložena. Vročitev odločbe se opravi v skladu z zakonom, ki ureja splošni upravni postopek.

(2) Ob upoštevanju vsebine vsakokratnega javnega poziva se v odločbi določijo zlasti:

- namen, za katerega se dodeli naložbena pomoč,
- višina dodeljene pomoči,
- rok za dokončanje naložbe, če ne gre za zaključene naložbe,
- pogoji, ki morajo biti izpolnjeni za izplačilo pomoči, in rok za njihovo izpolnitev,
- način nadzora,
- rok za predložitev dokumentacije za izplačilo pomoči in
- druga vprašanja, kot jih določa posamezni javni poziv.

(3) Naložbena pomoč velja za dodeljeno z dnem izdaje odločbe o dodelitvi sredstev.

48. člen

(pogodba za naložbeno pomoč za naprave za samooskrbo)

(1) Če je v javnem pozivu ali javnem razpisu tako določeno, se pravica do izplačila pomoči podrobneje uredi s pogodbo.

(2) V pogodbi iz prejšnjega odstavka center za podpore določi zlasti:

- namen, za katerega se dodeljujejo nepovratna sredstva,
- višino dodeljenih sredstev,
- terminski plan izplačila sredstev,
- način nadzora in
- druge pogoje v skladu z določili javnega poziva.

49. člen

(upravičeni stroški)

(1) Sofinancirajo se upravičeni stroški novih naložb v naprave za individualno ali skupnostno samooskrbo z električno energijo iz obnovljivih virov energije, ki so sestavljeni iz stroškov nakupa in vgradnje:

- naprave za proizvodnjo električne energije z izkoriščanjem obnovljivih virov energije ali
- naprave za proizvodnjo električne energije z izkoriščanjem obnovljivih virov energije in naprave za shranjevanje električne energije (baterijski hranilnik električne energije) ali
- naprave za shranjevanje električne energije.

(2) Upravičeni stroški se podrobneje določijo v javnem pozivu, zajemajo pa predvsem:

- nakup in vgradnjo naprave za proizvodnjo električne energije z izkoriščanjem obnovljivih virov energije,
- nakup in vgradnjo naprave za shranjevanje električne energije,
- pripadajočo električno instalacijo in opremo,
- pripravo in izvedbo gradbenih, obrtniških in instalacijskih del.

(3) Pogoji za priznanje upravičenosti stroškov se podrobneje določijo v javnem pozivu.

(4) Način in postopek dokazovanja upravičenih stroškov in izvršenih plačil center za podpore določi v javnem pozivu.

50. člen

(izplačilo nepovratnih sredstev)

Nepovratna sredstva se izplačajo ob izpolnitvi pogojev, določenih s temi pravili in posameznim javnim pozivom. Izplačilo se izvede v roku in na način, določen s pozivom, neposredno prejemniku na bančni račun, naveden v vlogi.

51. člen

(nadzor)

(1) Center za podpore ali z njegove strani pooblaščen oseba spremlja izvajanje sofinanciranih naložb na podlagi izdanih odločb o dodelitvi sredstev in podpisanih pogodb, če javni poziv določi, da se sklene pogodba.

(2) Ne glede na določila posameznih sklepov in pogodb lahko center za podpore ali z njegove strani pooblaščen oseba kadar koli v roku treh let od izplačila preveri izvajanje odločbe oziroma pogodbe. To vključuje tudi ogled sofinanciranja naložbe, pridobivanje podatkov o napravi za proizvodnjo električne energije z izkoriščanjem obnovljivih virov energije oziroma o napravi za shranjevanje električne energije ter njenem delovanju od pristojnih elektrooperaterjev.

(3) Center za podpore lahko ob utemeljenem dvomu za preveritev namenske porabe sredstev obvesti inšpekcijo, pristojno za energijo.

52. člen

(odvzem pravice do nepovratnih sredstev)

(1) Center za podpore odvzame pravico do nepovratnih sredstev z odločbo o odvzemu pravice, če prejemnik:

- pridobljenih sredstev deloma ali v celoti ne uporabi za namen, določen z odločbo o dodelitvi sredstev;
- v roku, določenem z odločbo o dodelitvi sredstev, ali v podaljšanem roku, ki ga s sklepom določi center za podpore:
 - a) naložbe ne izvede oziroma ne izvede v celoti,
 - b) ne izpolni pogojev za pridobitev sredstev ali
 - c) ne predloži zahtevane dokumentacije,

– onemogoči ali ovira nadzor nad namensko uporabo pridobljenih sredstev,

– za pridobitev naložbene pomoči navede nepravilne ali neresnične podatke ali

– ne izpolni določil teh pravil glede na namen dodeljenih sredstev ali določil posameznega javnega poziva.

(2) Izdaja odločbe o odvzemu pravice do pridobljenih sredstev zadrži izvrševanje pravice do pridobljenih sredstev.

(3) Po vročitvi odločbe o odvzemu pravice do pridobljenih sredstev mora prejemnik centru za podpore v 15 dneh vrniti morebitna že izplačana sredstva skupaj z zakonskimi zamudnimi obrestmi za obdobje od prejema do vračila neupravičeno pridobljene naložbene pomoči.

53. člen

(spremenjene okoliščine)

Če je tako določeno v javnem pozivu, center za podpore:

– odpravi ali razveljavi odločbo o dodelitvi naložbene pomoči, če prejemnik zaradi spremenjenih okoliščin ni upravičen do naložbene pomoči;

– spremeni odločbo o dodelitvi naložbene pomoči, če je prejemnik zaradi spremenjenih okoliščin upravičen do drugačne višine sredstev ali če po izdaji odločbe nastopijo okoliščine, ki vplivajo na pogoje in podatke, določene v odločbi o dodelitvi, vendar višina naložbene pomoči ne more biti večja od navedene v odločbi o dodelitvi.

54. člen

(obveščanje)

Prejemnik naložbene pomoči mora nemudoma obvestiti center za podpore o:

- vseh morebitnih odstopanj od sklepa o dodelitvi sredstev oziroma pogodbe,
- vsaki okoliščini, ki preprečuje ali zavlačuje izvedbo sofinancirane naložbe,
- statusnih in drugih pomembnih organizacijskih in kadrovskih spremembah prejemnika,
- nastanku insolventnosti, začetku stečajnega postopka ali postopka prisilnega prenehanja,
- drugih podatkih, ki bi kakor koli vplivali na razmerje med centrom za podpore in prejemnikom spodbude.

55. člen

(financiranje)

Center za podpore za dodeljevanje naložbene pomoči iz prvega odstavka 43. člena teh pravil sklene z ministrstvom, pristojnim za energijo, pogodbo, s katero se določijo obseg, namen in pogoji opravljanja nalog ter način in vir sredstev za izplačilo dodeljevanje naložbene pomoči.

IV. poglavje PREHODNA IN KONČNA DOLOČBA

56. člen

(prenehanje veljavnosti)

Z dnem uveljavitve teh pravil prenehajo veljati Pravila za delovanje centra za podpore (Uradni list RS, št. 88/16 in 172/21 – ZOOE).

57. člen

(začetek veljavnosti)

Ta pravila začnejo veljati naslednji dan po objavi v Uradnem listu Republike Slovenije.

Št. 2022/ENP/Pr-PCP/01

Ljubljana, dne 4. aprila 2024

EVA 2024-2570-0014

Mojca Kert
direktorica

843. Drugi načini usklajevanja

Direktor Javne agencije za civilno letalstvo Republike Slovenije, Kotnikova 19a, 1000 Ljubljana, na podlagi petega odstavka 179.i člena Zakona o letalstvu (Uradni list RS, št. 81/10 – UPB4 in 46/16, 47/19 in 18/23 – ZDU-10) in točke e) ARA.GEN.120 Dela ARA Uredbe Komisije (EU) št. 1178/2011 z dne 3. novembra 2011 o tehničnih zahtevah in upravnih postopkih za letalsko osebje v civilnem letalstvu v skladu z Uredbo (ES) št. 216/2008 Evropskega parlamenta in Sveta (UL L 311, 25. 11. 2011, p. 1–193), ki je bila nazadnje spremenjena z Izvedbeno Uredbo Komisije (EU) 2022/844 z dne 30. maja 2022 o popravku švedske jezikovne različice Uredbe (EU) št. 1178/2011 o tehničnih zahtevah in upravnih postopkih za letalsko osebje v civilnem letalstvu v skladu z Uredbo (ES) št. 216/2008 Evropskega parlamenta in Sveta (UL L 148, 31. 5. 2022, p. 24–25)(v nadaljevanju: Uredba 2011/1178/EU) izdaja naslednje

DRUGE NAČINE USKLAJEVANJA

1. Odobrene organizacije za usposabljanje, ki izvajajo modularne tečaje učenja na daljavo, lahko namesto AMC1 ORA.ATO.305(B) dela ORA Uredbe 2011/1178/EU uporabljajo drug način usklajevanja (v nadaljevanju AltMoc), ki se glasi:

»Dejansko poučevanje v razredu, ki ga izvaja inštruktor študentu, se lahko v celoti nadomesti s poučevanjem v virtualni učilnici, če je z ustrezno opremo in orodji zagotovljena sprejemljiva raven usposabljanja.

Šteje se, da je sprejemljiva raven usposabljanja dosežena, če so izpolnjeni naslednji pogoji:

a) Nivo komunikacije

Sprejemljiva raven komunikacije mora izpolnjevati naslednja merila:

– stalno vzdrževanje aktivne komunikacije – dinamična in dvosmerna komunikacija brez nepotrebnega odlašanja na kasnejši čas;

– sposobnost deliti ustrezno gradivo za usposabljanje, kot je določeno za posamezno učno uro ali tečaj v skladu s priločnikom za usposabljanje;

– vzdrževanje interaktivne komunikacije »video in avdio« z upoštevanjem neverbalnih komunikacijskih znakov (ton glasu, obrazna mimika ipd.);

– zagotavljanje ustrezne ravni pozornosti študentov, kot je na primer tiha soba brez motenj;

– zagotavljanje politike za uporabo videokonference, kot je »dvignite roko, vprašanje«;

– zagotavljanje spremljanja, kaj prikazuje inštruktorjev zaslon.

b) Ustrezna oprema in orodje

Oprema

Oprema mora zagotavljati sprejemljivo raven komunikacije brez tehničnih prekinitev med posamezno učno uro ali tečajem. Odobrena organizacija za usposabljanje mora določiti karakteristiko zaslona, da se zagotovi dovolj visoka ločljivost za spremljanje videoposnetkov ali branje računalniških datotek, ki se nanašajo na razpoložljiva gradiva za usposabljanje.

Orodje

Orodje mora zagotoviti (vizualno) identifikacijo učencev in neprekinjeno oceno stopnje komunikacije z vsemi študenti. Orodje mora inštruktorju omogočiti doseganje podobnih ciljev usposabljanja in kakovost pouka v primerjavi s poukom v razredu.

c) Inštruktor

Odobrena organizacija za usposabljanje mora zagotoviti, da je inštruktor, ki sicer izvaja pouk v razredu, za virtualno učilnico:

(1) prejel ustrezno usposabljanje, ki zajema metode in načine poučevanja v virtualni učilnici, ter se je seznanil s sistemom za izvajanje usposabljanja v virtualni učilnici;

(2) dokazal svojo sposobnost upravljanja s časom, napravami in drugo opremo za usposabljanje, vse z namenom, da se zagotovi izpolnitev ciljev usposabljanja;

(3) izvaja samo formativno ocenjevanje, saj so skupna ocenjevanja izvezeta.

d) Sprejemljiva raven akademske učinkovitosti

Največje število študentov in čas usposabljanja

Število študentov pri osnovnih predmetih, ki potekajo v virtualni učilnici, ne sme preseči 12 študentov. Največje število študentov je treba zmanjšati glede na omejitve orodja, da se ohrani sprejemljiva raven komunikacije.

Količina časa, porabljenega za učinkovit pouk v virtualni učilnici, ne sme presegati 5 ur na dan. Za vsako uro pouka v virtualni učilnici je treba predvideti vsaj 20-minutni odmor.

Evidenca prisotnosti

Inštruktor, ki izvaja učno uro ali tečaj, je odgovoren za evidenco prisotnosti, in sicer tako da zagotavlja, da so študenti v virtualni učilnici prisotni z ustrezno komunikacijo med celotno učno uro ali tečajem.

Študentski napredek

Odsotnost v primeru prekinitve ali izgube komunikacije je treba obravnavati kot odsotnost pri pouku v razredu.

e) Spremljanje in preverjanje napredka

Odobrena organizacija za usposabljanje mora zagotoviti, da inštruktor, ki izvaja pouk v virtualni učilnici:

– poroča o prednostih in slabostih tovrstnega sistema usposabljanja (okolje za usposabljanje, učni načrt, ocenjevanje/vrednotenje), vključno s povratnimi informacijami udeležencev usposabljanja;

– predlaga izboljšave za sistem tovrstnega usposabljanja. «

2. Odobrene organizacije za usposabljanje, ki izvajajo modularne tečaje na daljavo, in nameravajo uporabljati AltMoc iz točke 1, morajo pridobiti predhodno odobritev Javne agencije za civilno letalstvo RS.

Miha Schnabl

v. d. direktor

844. Poročilo o rasti cen življenjskih potrebščin na območju Slovenije za marec 2024

Na podlagi prvega odstavka 19. člena Zakona o državni statistiki (Uradni list RS, št. 45/95 in 9/01) Statistični urad Republike Slovenije objavlja

POROČILO**o rasti cen življenjskih potrebščin na območju Slovenije za marec 2024**

Cene življenjskih potrebščin so bile marca 2024 v primerjavi s prejšnjim mesecem višje za 0,2%.

Št. 9626-130/2024/5

Ljubljana, dne 2. aprila 2024

EVA 2024-1522-0008

Mag. Apolonija Oblak Flander

v. d. generalnega direktorja

Statističnega urada

Republike Slovenije

DRUGI ORGANI IN ORGANIZACIJE**845. Sprememba Statuta Univerze v Ljubljani**

V skladu z ustavno zagotovljeno avtonomijo Univerze ter na podlagi Zakona o visokem šolstvu (Uradni list RS, št. 32/12 – uradno prečiščeno besedilo, s spremembami, dopolnitvami in popravki) in Odloka o preoblikovanju Univerze v Ljubljani

(Uradni list RS, št. 28/00, s spremembami, dopolnitvami in popravki) sta Senat Univerze v Ljubljani na seji dne 26. 3. 2024 in Upravni odbor Univerze v Ljubljani na seji dne 28. 3. 2024 sprejela naslednjo

SPREMEMBO STATUTA Univerze v Ljubljani

1. člen

V Statutu Univerze v Ljubljani (Uradni list RS, št. 4/17, 56/17, 56/17, 14/18, 39/18, 57/18, 66/18, 10/19, 22/19, 36/19, 47/19, 82/20, 104/20, 168/20, 54/21, 97/21, 159/21, 162/21, 163/21 – popr., 202/21, 39/22, 49/22, 60/22, 135/22, 156/22, 64/23, 77/23, 112/23 in 12/24) se doda nov 152.a člen, ki se glasi:

»Ne glede na določbe prejšnjega člena, ocene o usposobljenosti kandidatov v postopku prve izvolitve v naziv asistent ali asistent-raziskovalec, lahko za vse kandidate pripravi stalna komisija na članici, in sicer najkasneje v enem mesecu od vložitve vloge kandidata. Komisija pripravi skupno oceno o usposobljenosti kandidata.

Komisijo iz prejšnjega odstavka imenuje senat članice za čas trajanja svojega mandata, in sicer iz vrst na članici zaposlenih visokošolskih učiteljev ali/in znanstvenih delavcev. Komisija ima najmanj tri člane. Senat članice lahko za namen iz prejšnjega odstavka imenuje tudi več stalnih komisij.

Če senat članice imenuje komisijo iz prvega odstavka, se vsi postopki prve izvolitve v naziv asistent ali asistent-raziskovalec na članici vodijo skladno z določbami tega člena.

Glede vpogleda v oceno komisije o usposobljenosti kandidata, mnenja študentskega sveta, seznanitve kandidata z oceno komisije o usposobljenosti kandidata, možnosti kandidata do opredelitve do ocene ter glede teka rokov se smiselno uporabljajo določbe prejšnjega člena.

Pri vsaki ponovni izvolitvi v naziv asistent ali asistent-raziskovalec se postopek izvolitve v naziv vodi na podlagi prejšnjega člena.«

2. člen

Ta sprememba začne veljati naslednji dan po objavi v Uradnem listu Republike Slovenije.

Prof. dr. Emil Erjavec
predsednik UO UL

Prof. dr. Gregor Majdič
rektor UL

846. Spremembe in dopolnitve Kolektivne pogodbe gradbenih dejavnosti

Na podlagi 2. člena Zakona o kolektivnih pogodbah (Uradni list RS, št. 43/06, z nadaljnjimi spremembami in dopolnitvami) in Zakona o delovnih razmerjih (Uradni list RS, št. 21/13, z nadaljnjimi spremembami in dopolnitvami) sklepata pogodbeni stranki:

kot predstavnik delodajalcev:

Gospodarska zbornica Slovenije, Zbornica gradbeništva in industrije gradbenega materiala

Dimičeva 13, Ljubljana,

ki jo zastopa predsednik Upravnega odbora Kristjan Mugerli

Združenje delodajalcev Slovenije, Sekcija za gradbeništvo

Dimičeva 9, Ljubljana,

ki jo zastopa podpredsednik Sekcije Jure Maffi
in

kot predstavnik delavcev:

Sindikat delavcev gradbenih dejavnosti Slovenije

Dalmatinova 4, Ljubljana,
ki ga zastopa predsednik Franc Niderl
Sindikat cestnega gospodarstva Slovenije
Trg OF 14, 1000 Ljubljana,
ki ga zastopa predsednik Anton Turk
sklepata naslednje

SPREMEMBE IN DOPOLNITVE KOLEKTIVNE POGODBE

gradbenih dejavnosti

(Uradni list RS, št. 101/15, 15/17, 80/17, 30/18, 5/19, 81/19, 132/20, 67/21, 6/22, 87/22, 159/22, 67/23 in 2/24)

1. člen

Regres za letni dopust, opredeljen v tč. 3 Tarifne priloge, se spremeni tako, da se prvi odstavek tč. 3 glasi:

»3. Drugi osebni prejemki

Regres za letni dopust

Regres za letni dopust se za leto 2024 izplača v višini 1.410 €.«

2. člen

Te spremembe in dopolnitve stopijo v veljavo in se uporabljajo po objavi v Uradnem listu Republike Slovenije.

Ljubljana, dne 20. marca 2024

Gospodarska zbornica Slovenije
– Zbornica gradbeništva in industrije
gradbenega materiala
predsednik Upravnega odbora
Kristjan Mugerli

Združenje delodajalcev Slovenije,
Sekcija za gradbeništvo
po pooblastilu Odbora sekcije
generalni sekretar
Miroslav Smrekar

Sindikat delavcev gradbenih
dejavnosti Slovenije
predsednik
Franc Niderl

Sindikat cestnega gospodarstva Slovenije
predsednik
Anton Turk

Ministrstvo za delo, družino, socialne zadeve in enake možnosti je dne 3. 4. 2024 izdalo potrdilo št. 02047-8/2004-77 o tem, da so Spremembe in dopolnitve Kolektivne pogodbe gradbenih dejavnosti vpisane v evidenco kolektivnih pogodb na podlagi 25. člena Zakona o kolektivnih pogodbah (Uradni list RS, št. 43/06 in 45/08 – ZArbit) pod zaporedno številko 5/17.

847. Razlage Kolektivne pogodbe za zdravnike in zobozdravnike v RS, sprejete na seji dne 2. 4. 2024

Odbor za razlago Kolektivne pogodbe za zdravnike in zobozdravnike v RS (KPZZ) je na podlagi 9. točke obligacijskih določb Kolektivne pogodbe za zdravnike in zobozdravnike v Republiki Sloveniji (Uradni list RS, št. 14/94, 15/94, 18/94 – ZRPJZ, 22/96, 23/96 – popr., 39/98, 46/98 – popr., 39/99 – ZMPUPR, 97/00, 43/06 – ZKoiP, 60/08, 5/12, 40/12, 46/13,

16/17, 80/18, 160/20, 88/21 in 136/22) na seji dne 2. 4. 2024 sprejel naslednje

R A Z L A G E
Kolektivne pogodbe za zdravnike
in zobozdravnike v RS, sprejete na seji
dne 2. 4. 2024

VI. DELOVNA RAZMERJA

11. Letni dopust

36. člen

Materi samohranilki ali očetu samohranilcu pripada poleg povečanja števila dni dopusta po zakonu o delovnih razmerjih za vsakega delavca, ki ima otroka do 15 let starosti, še dodaten dan dopusta po določbi petega odstavka 36. člena Kolektivne pogodbe za zdravnike in zobozdravnike v RS, ki določa, da se zdravniku glede na socialne in zdravstvene razmere letni dopust poveča: materi in očetu samohranilcu za vsakega otroka do 15 let – en (1) dan.

Dodatni dopust iz naslova dela z duševno motenimi osebami po 36. členu Kolektivne pogodbe za zdravnike in zobozdravnike RS ni omejen na konkretne specializacije, temveč je vezan na pogoje dela.

Predsednik
Odbora za razlago kolektivne pogodbe
za zdravnike in zobozdravnike v RS
Silvan Saksida

OBČINE

BREZOVICA

848. Odlok o začasnih ukrepih za zavarovanje urejanja prostora na podlagi Sklepa o pripravi Odloka o spremembah in dopolnitvah Odloka o občinskem prostorskem načrtu Občine Brezovica št. 2

Na podlagi drugega odstavka 147. člena Zakona o urejanju prostora (Uradni list RS, št. 199/21 – ZUreP-3) ter 15. člena Statuta Občine Brezovica (Uradni list RS, št. 79/16) je Občinski svet Občine Brezovica na 7. korespondenčni seji dne 3. 4. 2024 sprejel

O D L O K

o začasnih ukrepih za zavarovanje urejanja prostora na podlagi Sklepa o pripravi Odloka o spremembah in dopolnitvah Odloka o občinskem prostorskem načrtu Občine Brezovica št. 2

I. UVODNE DOLOČBE

1. člen

(namen sprejetja ukrepov)

(1) S tem odlokom se sprejmejo začasni ukrepi za zavarovanje prostorskega načrtovanja na podlagi Sklepa o začetku priprave sprememb in dopolnitev Odloka o izvedbenemu delu občinskega prostorskega načrta Občine Brezovica (Uradni list RS, št. 81/16).

(2) Namen sprejetja začasnih ukrepov iz tega odloka je zavarovanje prostorskega načrtovanja pred posegi, s katerimi bi bila onemogočena ali bistveno otežena priprava ali izvajanje odloka, s katerim se bo na podlagi sklepa iz 2. člena tega odloka spremenil oziroma dopolnil Odlok o Občinskem prostorskem načrtu Občine Brezovica (Uradni list RS, št. 23/16, 48/16, 63/16, 156/22) in s čimer bi se bistveno zvišali stroški načrtovanja prostorskih ureditev oziroma bi bili za njihovo izvedbo potrebni znatno povečani posegi v pravice in pravne koristi lastnikov nepremičnin in drugih subjektov.

2. člen

(podlaga za sprejem tega odloka)

Sprejem predvidenih prostorskih ureditev je utemeljen na podlagi Sklepa o pripravi Odloka o spremembah in dopolnitvah Odloka o občinskem prostorskem načrtu Občine Brezovica (Uradni list RS, št. 81/16).

II. OBMOČJE, VRSTE IN ČAS VELJAVNOSTI ZAČASNIH UKREPOV

3. člen

(območje začasnih ukrepov)

Območje začasnih ukrepov obsega parcele in dele parcel z naslednjimi parcelnimi številkami: 2216, 2214/1, 2209/1, 2213/3, 2213/5, 2213/6 vse v k. o. 1724 Brezovica.

4. člen

(vrste začasnih ukrepov)

Do uveljavitve predvidenega prostorskega akta iz drugega odstavka 1. člena tega odloka, vendar največ za štiri leta, se sprejmejo naslednji začasni ukrepi:

– prepoved spreminjanja meje parcele z združitvijo ali delitvijo parcel, komasacijo ali izravnavo meje;

– prepoved izdaje gradbenih in drugih dovoljenj, vezanih na gradnjo in uporabo objektov, ali prepoved izvajanja drugih gradbenih posegov;

– prepoved urejanja trajnih nasadov ali izvajanja negradbenih posegov v prostor.

5. člen

(čas veljavnosti začasnih ukrepov)

Začasni ukrepi veljajo do uveljavitve odloka iz drugega odstavka 1. člena tega odloka, vendar največ štiri leta od uveljavitve tega odloka.

6. člen

(evidentiranje začasnih ukrepov)

(1) Prepoved spreminjanja meje parcele se vpiše v kataster nepremičnin.

(2) Občina Brezovica predlaga zaznambo začasnih ukrepov v zemljiški knjigi.

(3) Prepoved izdaje gradbenih in drugih dovoljenj, vezanih na gradnjo in uporabo objektov, izvajanja drugih gradbenih posegov in urejanja trajnih nasadov ali izvajanja negradbenih posegov se evidentira v zbirki podatkov o graditvi objektov.

III. KONČNA DOLOČBA

7. člen

(začetek veljavnosti)

Ta odlok začne veljati naslednji dan po objavi v Uradnem listu Republike Slovenije.

Št. 8/2024

Brezovica, dne 3. aprila 2024

Župan
Občine Brezovica
Metod Ropret

DOBRNA

849. Zaključni račun proračuna Občine Dobrna za leto 2023

Na podlagi tretjega odstavka 98. člena Zakona o javnih financah (Uradni list RS, št. 11/11 – UPB4, 14/13, 101/13, 55/15 – ZFisP, 96/15 – ZIPRS1617, 13/18, 195/20 – odl. US, 18/23 – ZDU-10 in 76/23) in 15. člena Statuta Občine Dobrna (Uradni list RS, št. 55/17) je občinski svet na 9. redni seji Občinskega sveta Občine Dobrna dne 27. 3. 2024 sprejel

**ZAKLJUČNI RAČUN
proračuna Občine Dobrna za leto 2023**

1. člen

Sprejme se zaključni račun proračuna Občine Dobrna za leto 2023.

Konto	Opis	Realizacija proračuna 2023
A. BILANCA PRIHODKOV IN ODHODKOV		
	I. SKUPAJ PRIHODKI (70+71+72+73+74+78)	5.759.835

	TEKOČI PRIHODKI (70+71)	2.739.975
70	DAVČNI PRIHODKI (700+703+704+706)	2.102.063
700	DAVKI NA DOHODEK IN DOBIČEK	1.844.204
703	DAVKI NA PREMOŽENJE	132.152
704	DOMAČI DAVKI NA BLAGO IN STORITVE	119.351
706	DRUGI DAVKI	6.356
71	NEDAČNI PRIHODKI (710+711+712+713+714)	637.912
710	UDELEŽBA NA DOBIČKU IN DOHODKI OD PREMOŽENJA	565.769
711	TAKSE IN PRISTOJBINE	2.669
712	GLOBE IN DRUGE DENARNE KAZNI	1.864
713	PRIHODKI OD PRODAJE BLAGA IN STORITEV	12.904
714	DRUGI NEDAČNI PRIHODKI	54.706
72	KAPITALSKI PRIHODKI	323.614
720	PRIHODKI OD PRODAJE OSNOVNIH SREDSTEV	0
721	PRIHODKI OD PRODAJE ZGRADB	0
722	PRIHODKI OD PRODAJE ZEMLJIŠČ IN NEOPREDMETENIH SREDSTEV	323.614
73	PREJETE DONACIJE (730+731)	0
730	PREJETE DONACIJE IZ DOMAČIH VIROV	0
731	PREJETE DONACIJE IZ TUJINE	0
74	TRANSFERNI PRIHODKI (740+741)	2.696.246
740	TRANSFERNI PRIHODKI IZ DRUGIH JAVNOFINANČNIH INSTITUCIJ	2.258.583
741	PREJETA SREDSTVA IZ DRŽAVNEGA PRORAČUNA IZ SREDSTEV PRORAČUNA EVROPSKE UNIJE	437.663
78	PREJETA SREDSTVA IZ EVROPSKE UNIJE (786+787)	0
786	OSTALA PREJETA SREDSTVA IZ PRORAČUNA EVROPSKE UNIJE	0
787	PREJETA SREDSTVA OD DRUGIH EVROPSKIH INSTITUCIJ	0
	II. SKUPAJ ODHODKI (40+41+42+43)	5.333.285
40	TEKOČI ODHODKI (400+401+402+403+409)	1.095.725
400	PLAČE IN DRUGI IZDATKI ZAPOSLENIM	327.083
401	PRISPEVKI DELODAJALCEV ZA SOCIALNO VARNOST	50.186
402	IZDATKI ZA BLAGO IN STORITVE	682.638
403	PLAČILA DOMAČIH OBRESTI	8.155
409	REZERVE	27.663
41	TEKOČI TRANSFERI (410+411+412+413)	1.076.629
410	SUBVENCije	16.004
411	TRANSFERI POSAMEZNIKOM IN GOSPODINJSTVOM	681.034
412	TRANSFERI NEPROFITNIM ORGANIZACIJAM IN USTANOVAM	48.327
413	DRUGI TEKOČI DOMAČI TRANSFERI	331.264
42	INVESTICIJSKI ODHODKI (420)	3.093.693
420	NAKUP IN GRADNJA OSNOVNIH SREDSTEV	3.093.693
43	INVESTICIJSKI TRANSFERI (431+432)	67.238
431	INVESTICIJSKI TRANSFERI PRAVNIM IN FIZIČNIM OSEBAM	7.500

432	INVESTICIJSKI TRANSFERI PRORAČUNSKIM UPORABNIKOM	59.738
	III. PRORAČUNSKI PRESEŽEK (PRIMANJKLJAJ) (I.-II.)	426.550
B. RAČUN FINANČNIH TERJATEV IN NALOŽB		
75	IV. PREJETA VRAČILA DANIH POSOJIL IN PRODAJA KAPITALSKIH DELEŽEV (750+751+752)	0
750	PREJETA VRAČILA DANIH POSOJIL	0
751	PRODAJA KAPITALSKIH DELEŽEV	0
752	KUPNINE IZ NASLOVA PRIVATIZACIJE	0
44	V. DANA POSOJILA IN POVEČANJE KAPITALSKIH DELEŽEV (440+441)	0
440	DANA POSOJILA	0
441	POVEČANJE KAPITALSKIH DELEŽEV IN FINANČNIH NALOŽB	0
C. RAČUN FINANCIRANJA		
50	VII. ZADOLŽEVANJE (500)	0
500	DOMAČE ZADOLŽEVANJE	0
55	VIII. ODPLAČILO DOLGA (550)	95.044
550	ODPLAČILO DOMAČEGA DOLGA	95.044
	IX. SPREMEMBA STANJA SREDSTEV NA RAČUNU (I.+IV.+VII.-II.-V.-VIII.)	331.506
	X. NETO ZADOLŽEVANJE (VII.-VIII.)	-95.044
	XI. NETO FINANCIRANJE (VI.+X.-IX.)	-426.550
	XII. STANJE SREDSTEV NA RAČUNIH NA DAN 31. 12. PRET. LETA	548.571

2. člen

Zaključni račun proračuna Občine Dobrna za leto 2023 sestavljajo splošni in posebni del.

V splošnem delu je podan podrobnejši prikaz predvidenih in realiziranih prihodkov in odhodkov oziroma prejemkov in izdatkov iz bilance prihodkov in odhodkov, računa finančnih terjatev in naložb ter računa financiranja, v posebnem delu pa prikaz predvidenih in realiziranih odhodkov in drugih izdatkov proračuna Občine Dobrna za leto 2023. Sestavni del zaključnega računa je tudi načrt razvojnih programov, v katerem je podan prikaz podatkov o načrtovanih vrednostih posameznih projektov, njihovih spremembah tekom leta 2023 ter o njihovi realizaciji v tem letu.

3. člen

Realizacija prihodkov in odhodkov proračuna, računa finančnih terjatev in naložb ter računa financiranja, se na ravni podskupin kontov objavi v Uradnem listu Republike Slovenije. Splošni in posebni del ter Načrt razvojnih programov pa se objavijo na spletni strani Občine Dobrna.

Št. 4103-0001/2024-19(5)

Dobrna, dne 27. marca 2024

Župan
Občine Dobrna
Martin Brecl

850. Pravilnik o ohranjanju in spodbujanju razvoja kmetijstva in podeželja v Občini Dobrna

Na podlagi 24. člena Zakona o kmetijstvu (Uradni list RS, št. 45/08, 57/12, 90/12 – ZdZPVMVVR, 26/14, 32/15, 27/17, 22/18, 86/21 – odl. US, 123/21, 44/22, 130/22 – ZPOmK-2, 8/23 in 78/23) ter 15. člena Statuta Občine Dobrna (Uradni list, št. 55/17 in 127/22) je Občinski svet Občine Dobrna na 9. redni seji dne 27. 3. 2024 sprejel

P R A V I L N I K
o ohranjanju in spodbujanju razvoja
kmetijstva in podeželja v Občini Dobrna

I. SPLOŠNE DOLOČBE

1. člen

(vsebina pravilnika)

(1) Ta pravilnik določa področje uporabe, vrste pomoči, pogoje in upravičence do denarne pomoči ter druge ukrepe občine za ohranjanje in spodbujanje razvoja kmetijstva, gozdarstva in podeželja v Občini Dobrna (v nadaljnjem besedilu: občina).

(2) Sredstva po tem pravilniku se dodelijo za:

- državne pomoči v skladu z Uredbo Komisije (EU) 2022/2472 z dne 14. decembra 2022 o razglasitvi nekaterih vrst pomoči v kmetijskem in gozdarskem sektorju ter na podeželju za združljive z notranjim trgovom z uporabo členov 107 in 108 Pogodbe o delovanju Evropske unije (UL L št. 327 z dne 21. 12. 2022, str. 1), zadnjič spremenjena z Uredbo Komisije (EU) 2023/2607 z dne 22. novembra 2023 o popravku Uredbe (EU) 2022/2472 o razglasitvi nekaterih vrst pomoči v kmetijskem in gozdarskem sektorju ter na podeželju za združljive z notranjim trgovom z uporabo členov 107 in 108 Pogodbe o delovanju Evropske unije (UL L št. 2023/2607 z dne 23. 11. 2023), (v nadaljnjem besedilu: Uredba Komisije (EU) št. 2022/2472)
- pomoči *de minimis* v skladu z Uredbo Komisije (EU) 2023/2831 z dne 13. decembra 2023 o uporabi členov 107 in 108 Pogodbe o delovanju Evropske unije pri pomoči *de minimis* (UL L št. 2831 z dne 15. 12. 2023, v nadaljnjem besedilu: Uredba Komisije (EU) št. 2023/2831) ter
- druge ukrepe občine.

2. člen

(način in višina zagotavljanja sredstev)

Sredstva za izvedbo ukrepov ohranjanja in spodbujanja razvoja kmetijstva, gozdarstva in podeželja v Občini Dobrna, se zagotavljajo v proračunu občine. Višina sredstev se določi z odlokom o proračunu občine za tekoče leto.

3. člen

(oblika pomoči)

Sredstva za ukrepe po tem pravilniku se dodeljujejo v določeni višini za posamezne namene kot nepovratna sredstva v obliki dotacij.

4. člen

(opredelitev pojmov)

Izrazi, uporabljeni po tem pravilniku, imajo naslednji pomen:

- (1) »pomoč« pomeni ukrep iz 10. točke 2. člena Uredbe Komisije (EU) št. 2022/2472;
- (2) »mikropodjetje« pomeni fizične in pravne osebe, ki opravljajo gospodarsko dejavnost in izpolnjujejo merila za mikropodjetje iz Priloge I Uredbe Komisije (EU) št. 2022/2472;
- (3) »kmetijski sektor« pomeni sektor iz 8. točke 2. člena Uredbe Komisije (EU) št. 2022/2472;
- (4) »kmetijski proizvod« pomeni proizvode iz 7. točke 2. člena Uredbe Komisije (EU) št. 2022/2472;

(5) »primarna kmetijska proizvodnja« pomeni dejavnost iz 44. točke 2. člena Uredbe Komisije (EU) št. 2022/2472;

(6) »predelava kmetijskih proizvodov« pomeni dejavnost iz 45. točke 2. člena Uredbe Komisije (EU) št. 2022/2472;

(7) »trženje kmetijskih proizvodov« pomeni dejavnost iz 35. točke 2. člena Uredbe Komisije (EU) št. 2022/2472;

(8) »kmetijsko gospodarstvo« pomeni subjekt iz 2. točke 3. člena Zakona o kmetijstvu (Uradni list RS, št. 45/08, 57/12, 90/12 – ZdZPVHVVR, 26/14, 32/15, 27/17, 22/18, 86/21 – odl. US, 123/21, 44/22, 130/22 – ZPOMK-2, 18/23 in 78/23; v nadaljnjem besedilu: Zakon o kmetijstvu);

(9) »nosilec kmetijskega gospodarstva« pomeni nosilca iz 3. točke 3. člena Zakona o kmetijstvu;

(10) »podjetje v težavah« pomeni fizično ali pravno osebo, ki opravlja gospodarsko dejavnost in izpolnjuje merila iz 18. točke 2. člena Uredbe Komisije (EU) št. 651/2014 z dne 17. junija 2014 o razglasitvi nekaterih vrst pomoči za združljive z notranjim trgovom pri uporabi členov 107 in 108 Pogodbe (UL L št. 187 z dne 26. 6. 2014, str. 1), zadnjič spremenjena z Uredbo Komisije (EU) 2023/1315 z dne 23. junija 2023 o spremembi Uredbe (EU) št. 651/2014 o razglasitvi nekaterih vrst pomoči za združljive z notranjim trgovom pri uporabi členov 107 in 108 Pogodbe ter Uredbe (EU) 2022/2473 o razglasitvi nekaterih vrst pomoči za podjetja, ki se ukvarjajo s proizvodnjo, predelavo in trženjem ribiških proizvodov in proizvodov iz akvakulture, za združljive z notranjim trgovom z uporabo členov 107 in 108 Pogodbe (UL L št. 167 z dne 30. 6. 2023, str. 1);

(11) »začetek izvajanja projekta ali dejavnosti« pomeni začetek izvajanja projekta ali dejavnosti iz 53. točke Uredbe Komisije (EU) št. 2022/2472;

(12) »opredmetena sredstva« pomenijo sredstva iz 55. točke 2. člena Uredbe Komisije (EU) št. 2022/2472;

(13) »intenzivnost pomoči« pomeni odstotek iz 12. točke 2. člena Uredbe Komisije (EU) št. 2022/2472;

(14) »slabe vremenske razmere, ki jih je mogoče enačiti z naravnimi nesrečami« pomenijo vremenske razmere iz 2. točke 2. člena Uredbe Komisije (EU) št. 2022/2472;

(15) »druge slabe vremenske razmere« pomenijo vremenske razmere iz 41. točke 2. člena Uredbe Komisije (EU) št. 2022/2472;

(16) »škodljivi organizem rastline« pomeni organizem iz 43. točke 2. člena Uredbe Komisije (EU) št. 2022/2472;

(17) »zaščitena žival« pomeni žival iz 47. točke 2. člena Uredbe Komisije (EU) št. 2022/2472;

(18) »investicijska dela« pomenijo dela iz 18. točke 2. člena Uredbe Komisije (EU) št. 2022/2472;

(19) »naravne nesreče« pomenijo pojave iz 38. točke 2. člena Uredbe Komisije (EU) št. 2022/2472;

(20) »primerljive kmetijske površine« pomenijo kmetijske površine v skladu s tretjim odstavkom 5. člena Uredbe o dopolnilnih dejavnostih na kmetiji (Uradni list RS, št. 57/15, 36/18 in 151/22).

5. člen

(vrste pomoči in ukrepi)

Za uresničevanje ciljev ohranjanja in razvoja kmetijstva in podeželja v občini se finančna sredstva usmerjajo preko pravil za državne pomoči, ki imajo podlago v uredbi, navedeni v drugem odstavku 1. člena tega pravilnika in omogoča izvedbo naslednjih vrst pomoči oziroma ukrepov:

VRSTE POMOČI	UKREPI
Državna pomoč po skupinski izjemi v kmetijstvu in gozdarstvu v skladu z Uredbo Komisije (EU) št. 2022/2472	UKREP 1: Pomoč za naložbe na kmetijskih gospodarstvih v zvezi s primarno kmetijsko proizvodnjo (14. člen Uredbe Komisije (EU) št. 2022/2472) UKREP 2: Pomoč za naložbe v zvezi s premestitvijo kmetijskih poslopij (16. člen Uredbe Komisije (EU) št. 2022/2472) UKREP 3: Pomoč za plačilo zavarovalnih premij (28. člen Uredbe Komisije (EU) št. 2022/2472) UKREP 4: Pomoč za naložbe za ohranjanje kulturne in naravne dediščine na kmetijskih gospodarstvih (36. člen Uredbe Komisije (EU) št. 2022/2472)

VRSTE POMOČI	UKREPI
De minimis pomoči (na podlagi Uredbe Komisije (EU) št. 2023/2831)	UKREP 5: Pomoč za naložbe v predelavo in trženje kmetijskih in živilskih proizvodov ter naložbe v nekmetijsko dejavnost na kmetiji – <i>de minimis</i> ; UKREP 6: Pomoč za izobraževanje in usposabljanje na področju nekmetijskih dejavnosti na kmetiji ter predelave in trženja.
Ostali ukrepi občine	UKREP 7: Podpora delovanju društev s področja kmetijstva in razvoja podeželja (podlaga za izvedbo ukrepa je veljavna zakonodaja s področja javnih financ)

6. člen

(izvzeta področja uporabe Komisije (EU) št. 2022/2472)

(1) Do pomoči po tem pravilniku v okviru ukrepov v skladu z Uredbo Komisije (EU) št. 2022/2472 niso upravičeni subjekti, ki so:

– naslovniki neporavnane naloge za izterjavo, na podlagi predhodnega sklepa Evropske komisije, s katerim je pomoč, ki jo je dodelil organ iz Republike Slovenije, razglasila za nezakonito in nezdržljivo z notranjim trgovom;

– ki nimajo poravnanih zapadlih obveznosti do občine ali do države;

– podjetja v težavah.

(2) Pomoč po tem pravilniku se ne dodeli:

– za dejavnosti, povezane z izvozom v tretje države ali države članice, in sicer če je pomoč neposredno povezana z izvoznimi količinami, vzpostavitvijo in delovanjem distribucijske mreže ali drugimi tekočimi stroški, povezanimi z izvozno dejavnostjo;

– če je odvisna od prednostne uporabe domačega blaga pred uporabo uvoženega blaga.

(3) Pomoč po tem pravilniku v okviru ukrepov v skladu z Uredbo Komisije (EU) št. 2022/2472 se ne dodeli za davek na dodano vrednost, razen kadar po predpisih, ki urejajo davek na dodano vrednost, le-ta ni izterljiv.

7. člen

(način, pogoji in merila za dodeljevanje pomoči)

(1) Državne pomoči in pomoči *de minimis* se dodeljujejo upravičencem na podlagi izvedenega javnega razpisa, objavljenega v občinskem glasilu, skladno z veljavnimi predpisi s področja javnih financ ter tem pravilnikom.

(2) V javnem razpisu se opredelijo posamezni ukrepi in višina razpoložljivih sredstev, kot to določa odlok o proračunu občine za tekoče leto.

(3) Podrobnejša merila za dodeljevanje državnih pomoči in pomoči *de minimis* ter zahtevana dokumentacija za posamezne ukrepe po tem pravilniku, se določijo v javnem razpisu.

8. člen

(spodbujevalni učinek pomoči)

(1) Za ukrepe v skladu z Uredbo Komisije (EU) št. 2022/2472 se pomoč lahko dodeli, če ima spodbujevalni učinek. Pomoč ima spodbujevalni učinek, če je vloga za pomoč predložena pred začetkom izvajanja projekta ali dejavnosti.

(2) Ne glede na prejšnji odstavek se spodbujevalni učinek ne zahteva za pomoč v skladu s 36. členom Uredbe Komisije (EU) št. 2022/2472.

(3) Vloga za pomoč mora vsebovati najmanj naslednje podatke:

– ime fizične osebe oziroma naslov pravne osebe;

– velikost podjetja;

– opis projekta ali dejavnosti, vključno z datumom začetka in konca;

– lokacijo projekta ali dejavnosti;

– seznam upravičenih stroškov;

– vrsto (nepovratna sredstva, posojilo ali drugo) in znesek javnega financiranja, potrebnega za projekt ali dejavnost ter

– izjave vlagatelja glede izpolnjevanja pogojev iz prvega odstavka 7. člena tega pravilnika.

9. člen

(dodelitev sredstev)

(1) O dodelitvi sredstev upravičencem po tem pravilniku odloča pooblaščen oseba na predlog strokovne komisije, ki jo imenuje župan/županja.

(2) Zoper odločitev iz prejšnjega odstavka lahko upravičenec vložiti pritožbo županu v roku 8 dni od prejema sklepa/odločbe. Odločitev župana/županje je dokončna.

(3) Medsebojne obveznosti med občino in prejemnikom pomoči se uredijo s pogodbo.

(4) Datum dodelitve pomoči je datum pravnomočnosti sklepa/odločbe.

10. člen

(izplačila sredstev)

Upravičencem se sredstva iz proračuna občine izplačajo na podlagi zahtevka posameznega upravičenca. Zahtevek mora vsebovati naslednjo dokumentacijo:

– dokazila o plačilu obveznosti (račun in potrdilo/dokazilo o plačanem računu),

– druga dokazila o opravljeni storitvi določena z javnim razpisom.

11. člen

(združevanje pomoči)

(1) Največja intenzivnost pomoči in najvišji znesek pomoči po posameznih ukrepih od 1 do 4, določenih od 12. do 17. člena tega pravilnika, ne smejo preseči največje intenzivnosti pomoči in najvišjih zneskov pomoči, določenih v 4., 14., 16., 28. in 36. členu Uredbe Komisije (EU) št. 2022/2472, ne glede na to, ali se podpora za projekt ali dejavnost v celoti financira iz nacionalnih sredstev ali pa se delno financira iz sredstev Evropske unije.

(2) Pomoč po tem pravilniku v skladu z Uredbo Komisije (EU) št. 2022/2472 se lahko združuje z vsako drugo državno pomočjo v zvezi z istimi upravičenimi stroški, ki se v celoti ali deloma pokrivajo samo, če se s takim združevanjem ne preseže najvišje intenzivnosti pomoči ali zneska pomoči, ki se uporablja za zadevno pomoč v skladu z Uredbo Komisije (EU) št. 2022/2472.

(3) Pomoč po tem pravilniku v skladu z Uredbo Komisije (EU) št. 2022/2472 se ne združuje s plačili iz drugega odstavka 145. člena in 146. člena Uredbe (EU) št. 2021/2115 Evropskega parlamenta in Sveta z dne 2. decembra 2021 o določitvi pravil o podpori za strateške načrte, ki jih pripravijo države članice v okviru skupne kmetijske politike (strateški načrt SKP) in se financirajo iz Evropskega kmetijskega jamstvenega sklada (EKJS) in Evropskega kmetijskega sklada za razvoj podeželja (EKSRP), ter o razveljavitvi uredb (EU) št. 1305/2013 in (EU) št. 1307/2013 (UL L št. 435 z dne 6. 12. 2021, str.1), zadnjič spremenjene z Izvedbeno uredbo Komisije (EU) 2024/587 z dne 12. februarja 2024 o določitvi odstopanja od Uredbe (EU) 2021/2115 Evropskega parlamenta in Sveta v zvezi z uporabo standarda za dobre kmetijske in okoljske pogoje zemljišč (standard DKOP) 8, datumov upravičenosti odhodkov za prispevke iz EKJS ter pravil v zvezi s spremembami strateških načrtov SKP zaradi spremembe nekaterih shem za podnebje in okolje za leto zahtevka 2024 (UL L št. 2024/587 z dne 13. 2. 2024), v zvezi z istimi upravičenimi stroški, če bi bila s takim združeva-

njem presežena intenzivnost pomoči ali znesek pomoči, ki sta določena v Uredbi Komisije (EU) št. 2022/2472.

(4) Pomoč po tem pravilniku v skladu z Uredbo Komisije (EU) št. 2022/2472 se ne združuje s pomočjo *de minimis* v zvezi z istimi upravičenimi stroški, če bi bila s takim združevanjem presežena intenzivnost pomoči ali znesek pomoči, ki sta določena v Uredbi Komisije (EU) št. 2022/2472.

II. UKREPI V SKLADU Z UREDBO KOMISIJE (EU) ŠT. 2022/2472

12. člen

UKREP 1: Pomoč za naložbe v kmetijska gospodarstva v zvezi s primarno kmetijsko proizvodnjo (14. člen Uredbe Komisije (EU) št. 2022/2472)

(1) Namen in cilji ukrepa:

– izboljšanje splošne učinkovitosti in trajnosti kmetijskega gospodarstva, zlasti z zmanjšanjem stroškov proizvodnje ali izboljšanjem in preusmeritvijo proizvodnje;

– izboljšanje naravnega okolja, higienskih pogojev ali standardov za dobrobit živali;

– vzpostavljanje in izboljšanje infrastrukture, povezane z razvojem, prilagajanjem in modernizacijo kmetijstva, vključno z dostopom do kmetijskih zemljišč, izboljšanjem zemljišč, oskrbo in varčevanjem s trajnostno energijo, energijsko učinkovitostjo, oskrbo in varčevanjem z vodo;

– prispevanje k blažitvi podnebnih sprememb in prilagajanju nanje, vključno z zmanjšanjem emisij toplovodnih plinov in povečanjem sekvestracije ogljika ter spodbujanje trajnostne energije in energijske učinkovitosti;

– prispevanje k trajnostnemu krožnemu biogospodarstvu ter spodbujanje trajnostnega razvoja in učinkovitega upravljanja naravnih virov, kot so voda, tla in zrak, vključno z zmanjšanjem odvisnosti od kemikalij;

– prispevanje k zaustavitvi in obnovitvi trenda izgube biotske raznovrstnosti, krepitev ekosistemskih storitev ter ohranjanje habitatov in krajine.

(2) Pomoč se ne dodeli za:

– nakup plačilnih pravic,

– nakup in zasaditev letnih rastlin,

– nakup živali,

– ožičenje ali polaganje kablov za podatkovna omrežja zunaj zasebne lastnine,

– dela in opremo za namakanje,

– dela v zvezi z odvodnjavanjem,

– naložbe v proizvodnjo biogoriv in energije iz obnovljivih virov,

– že izvedena dela, razen za izdelavo projektne dokumentacije,

– investicije, ki se izvajajo izven območja občine,

– stroške, povezane z zakupnimi pogodbami,

– obratna sredstva.

(3) Intenzivnost pomoči znaša do 50 % upravičenih stroškov naložb na kmetijskih gospodarstvih.

(4) Najvišji skupni znesek dodeljene pomoči ne sme presegati 3.500 EUR na kmetijsko gospodarstvo po posameznem javnem razpisu.

(5) Pomoč za naložbe v kmetijska gospodarstva se ne dodeli ob kršenju kakršnih koli prepovedi ali omejitev iz Uredbe (EU) št. 1308/2013 Evropskega parlamenta in Sveta z dne 17. decembra 2013 o vzpostavitvi skupne ureditve trgov kmetijskih proizvodov in razveljavitvi uredbe Sveta (EGS) št. 922/72, (EGS) št. 234/79, (ES) št. 1037/2001 in (ES) št. 1234/2007 (UL L št. 347 z dne 20. 12. 2013, str. 671), zadnjič spremenjene z Delegirano uredbo Komisije (EU) 2024/602 z dne 14. decembra 2023 o dopolnitvi Uredbe (EU) št. 1308/2013 Evropskega parlamenta in Sveta glede tržnih standardov v sektorju hmelja ter razveljavitvi Uredbe Komisije (ES) št. 1850/2006 (UL L št. 2024/602 z dne 16. 2. 2024), (v nadaljevanju: Uredba (EU) št. 1308/2013), tudi če se take prepovedi ali omejitve nanašajo le na podporo Evropske unije, določeno v navedeni uredbi.

(6) Pomoč za naložbe v kmetijska gospodarstva za primarno proizvodnjo se lahko dodeli za:

– Podukrep 1.1: Posodabljanje kmetijskih gospodarstev

– Podukrep 1.2: Urejanje kmetijskih zemljišč in pašnikov.

13. člen

Podukrep 1.1: Posodabljanje kmetijskih gospodarstev

(1) Pomoč se lahko dodeli za naložbe v kmetijska gospodarstva v povezavi s primarno kmetijsko proizvodnjo.

(2) Upravičeni stroški:

– stroški gradnje, nakupa ali izboljšanja nepremičnin na kmetijskem gospodarstvu; nakup zemljišč je upravičen v obsegu do 10 % skupnih upravičenih stroškov zadevne dejavnosti,

– stroški nakupa nove kmetijske mehanizacije,

– stroški opreme hlevov in gospodarskih poslopij,

– stroški nakupa rastlinjaka, montaže ter opreme v rastlinjaku,

– stroški nakupa in postavitve zaščite pred neugodnimi vremenskimi razmerami (preventivni ukrepi, npr. protitočne mreže),

– stroški nakupa računalniške programske opreme, patentov, licenc, avtorskih pravic in blagovnih znamk.

(3) Upravičenci do pomoči so kmetijska gospodarstva, ki:

– so vpisana v register kmetijskih gospodarstev v skladu z Zakonom o kmetijstvu,

– ležijo na območju občine oziroma katerih naložbe se izvaja na območju občine,

– imajo najmanj 1 hektar primerljivih kmetijskih površin v uporabi, od tega na območju občine v lasti ali zakupu več kot polovico kmetijskih zemljišč,

– so mikropodjetja, dejavna v primarni kmetijski proizvodnji.

(4) Pogoji za pridobitev:

– predložitev ustreznega dovoljenja za izvedbo investicije, če je s predpisi s področja gradnje objektov to potrebno;

– investicija bo izvedena na območju občine;

– priloga projektne dokumentacije za izvedbo naložbe, predračuni/računi o stroških povezanih z naložbo, kadar so upravičeni do sofinanciranja;

– za naložbo, v zvezi s katero mora biti opravljena presoja vplivov na okolje v skladu s predpisi o posegih v okolje, za katere je treba izvesti presojo vplivov na okolje, mora biti navedena presoja opravljena še pred datumom dodelitve individualne pomoči in pridobljeno soglasje za zadevni naložbeni projekt;

– ponudba oziroma predračun za načrtovano naložbo;

– predložitev oddane zbirne vloge (subvencijska vloga) v tekočem oziroma preteklem letu, če rok za oddajo zbirne vloge v tekočem letu še ni potekel;

– mnenje o upravičenosti in ekonomičnosti investicije, ki ga pripravi pristojna strokovna služba, če vrednost investicije presega 30.000,00 EUR;

– drugi pogoji povezani z opravljanjem kmetijske dejavnosti, opredeljeni z javnim razpisom.

(5) Vlogo za pomoč v okviru tega ukrepa predloži nosilec kmetijskega gospodarstva.

14. člen

Podukrep 1.2: Urejanje kmetijskih zemljišč in pašnikov

(1) Pomoč se lahko dodeli za namen urejanja kmetijskih zemljišč in pašnih površin na območju občine. Vlogo za pomoč v okviru tega ukrepa predloži nosilec kmetijskega gospodarstva oziroma pooblaščen oseba, ki jo pooblastijo vsi nosilci kmetijskih gospodarstev, ki so vključeni v skupno naložbo.

(2) Upravičeni stroški:

– stroški izdelave načrta ureditve kmetijskega zemljišča (nezahtevne agromelioracije, pašniki);

– stroški izvedbe del za nezahtevne agromelioracije;

– stroški nakupa opreme za ograditev in pregraditev pašnikov z ograjo;

– stroški nakupa opreme za ureditev napajališč za živino.

(3) Upravičenci do pomoči so posamezna kmetijska gospodarstva in ali več kmetijskih gospodarstev, vključenih v skupno naložbo (pašna skupnost, agrarna skupnost), ki:

- so vpisana v register kmetijskih gospodarstev v skladu z Zakonom o kmetijstvu,
- ležijo na območju občine oziroma katerih naložbe se izvaja na območju občine,
- imajo najmanj 1 hektar primerljivih kmetijskih površin v uporabi, od tega na območju občine v lasti ali zakupu več kot polovico kmetijskih zemljišč,
- so mikropodjetja, dejavna v primarni kmetijski proizvodnji.

(3) Urejanje kmetijskih zemljišč in pašnikov se mora izvajati najmanj na 1 hektar primerljivih kmetijskih površin.

(4) Pogoji za pridobitev:

- ustrezna dovoljenja oziroma projektna dokumentacija za izvedbo naložbe ter dokazila (predračun/račun) glede upravičenih stroškov do sofinanciranja;
- predračun, račun oziroma dokazila o plačilu stroškov za projektno dokumentacijo, za katere se uveljavlja pomoč;
- kopija katastrskega načrta in program del, ki ga pripravi pristojna strokovna služba, kadar je predmet podpore ureditev kmetijskih zemljišč ali nezahtevna agromelioracija;
- dovoljenje lastnika zemljišča za izvedbo naložbe v primeru zakupa zemljišča;
- predložitev oddane zbirne vloge (subvencijska vloga) v tekočem oziroma preteklem letu, če rok za oddajo zbirne vloge v tekočem letu še ni potekel;
- drugi pogoji, povezani z opravljanjem kmetijske dejavnosti, ki so opredeljeni z razpisom.

15. člen

UKREP 2: Pomoč za naložbe v zvezi s premostitvijo kmetijskih poslopij (16. člen Uredbe Komisije (EU) št. 2022/2472)

(1) Cilj premostitve kmetijskih poslopij mora biti povezan z javnim interesom.

(2) Upravičeni stroški:

- razstavljanje, odstranitev in ponovno postavitve obstoječih stavb,
- razstavljanje, odstranitev in ponovno postavitve obstoječih stavb s posledico pridobitve nadomestnega modernejšega poslopja,
- razstavljanje, odstranitev in ponovno postavitve s povečanjem proizvodne zmogljivosti,
- premostitve, ki se nanašajo na dejavnosti blizu podeželskih naselij in je namenjena izboljšanju kakovosti življenja ali povečanju okoljske učinkovitosti podeželskega naselja.

(3) Upravičenci do pomoči so kmetijska gospodarstva, ki:

- so vpisana v register kmetijskih gospodarstev v skladu z Zakonom o kmetijstvu,
- ležijo na območju občine oziroma katerih naložbe se izvaja na območju občine,
- imajo najmanj 1 hektar primerljivih kmetijskih površin v uporabi, od tega na območju občine v lasti ali zakupu več kot polovico kmetijskih zemljišč,
- so mikropodjetja, dejavna v primarni kmetijski proizvodnji.

(4) Pogoji upravičenosti:

- premostitev na podlagi javnega interesa mora biti opredeljena v določbah občinskega akta;
- predložitev oddane zbirne vloge (subvencijska vloga) v tekočem oziroma preteklem letu, če rok za oddajo zbirne vloge v tekočem letu še ni potekel;
- pri naložbi se upoštevajo prepovedi in omejitve iz Uredbe (EU) št. 1308/2013, tudi če se te prepovedi in omejitve nanašajo le na podporo Evropske unije iz te uredbe.

(5) Intenzivnost pomoči znaša do 50 % upravičenih stroškov.

(6) Najvišji skupni znesek dodeljene pomoči ne sme presegati 3.500 EUR na kmetijsko gospodarstvo po posameznem javnem razpisu.

(7) Vlogo za pomoč v okviru tega ukrepa predloži nosilec kmetijskega gospodarstva.

16. člen

UKREP 3: Pomoč za plačilo zavarovalnih premij (28. člen Uredbe Komisije (EU) št. 2022/2472)

(1) Cilj pomoči je sofinanciranje dela stroškov zavarovalnih premij za zavarovanje kmetijske proizvodnje, z namenom kritja izgub zaradi naslednjih dejavnikov:

- naravnih nesreč;
- slabih vremenskih razmer, ki jih je mogoče enačiti z naravnimi nesrečami;
- drugih slabih vremenskih razmer;
- bolezni živali ali škodljivih organizmov rastlin ter
- zaščitene živali.

(2) S pomočjo se spodbuja kmetijske pridelovalce, da zavarujejo svoje pridelke pred posledicami škodnih dogodkov iz prejšnjega odstavka.

(3) Upravičeni stroški so stroški zavarovalnih premij, vključno s pripadajočim davkom od prometa zavarovalnih poslov.

(4) Upravičenci do pomoči so kmetijska gospodarstva, ki:

- so vpisana v register kmetijskih gospodarstev v skladu z Zakonom o kmetijstvu,
- ležijo na območju občine,
- imajo najmanj 1 hektar primerljivih kmetijskih površin v uporabi, od tega na območju občine v lasti ali zakupu več kot polovico kmetijskih zemljišč,
- so mikropodjetja, dejavna v primarni kmetijski proizvodnji.

(5) Pogoji za pridobitev:

- veljavna zavarovalna polica, z obračunano višino nacionalnega sofinanciranja in predložitev;
- oddane zbirne vloge (subvencijska vloga) v tekočem oziroma preteklem letu, če rok za oddajo zbirne vloge v tekočem letu še ni potekel.

(6) Pomoč po tem pravilniku, skupaj s pomočjo po nacionalni uredbi o sofinanciranju zavarovalnih premij za zavarovanje primarne kmetijske proizvodnje, ne sme preseči 70 % stroškov zavarovalne premije.

(7) Najvišji skupni znesek dodeljene pomoči ne sme presegati 3.500 EUR na kmetijsko gospodarstvo po posameznem javnem razpisu.

17. člen

UKREP 4: Pomoč za naložbe za ohranjanje kulturne in naravne dediščine na kmetijskih gospodarstvih (36. člen Uredbe Komisije (EU) št. 2022/2472)

(1) Namen ukrepa:

- ohranjanje kulturne in naravne dediščine na kmetijskih gospodarstvih;
- varstvo dediščine proizvodnih sredstev na kmetijah (kot so kmetijska poslopja: kašča, kozolec, skedenj itd.).

(2) Cilj pomoči je varovanje in ohranjanje značilnosti kulturne in naravne dediščine na kmetijskih gospodarstvih (na primer arheoloških in zgodovinskih znamenitosti).

(3) Upravičeni stroški:

- stroški naložbe v opredmetena sredstva – arheoloških ali zgodovinskih značilnosti na kmetijskem gospodarstvu;
- investicijska dela.

(4) Upravičenci do pomoči so kmetijska gospodarstva, ki se ukvarjajo s primarno kmetijsko proizvodnjo, so vpisani v register kmetijskih gospodarstev ter so lastniki objektov, vpisanih v register nepremične kulturne dediščine.

(5) Pogoji za pridobitev:

- stavba mora biti vpisana v register nepremične kulturne dediščine (RKD), ki ga vodi ministrstvo, pristojno za kulturo ali zaščiteno z občinskim odlokom o varstvu kulturne dediščine;
- ustrezna dovoljenja za izvedbo naložbe, v kolikor je to potrebno;
- ustrezna dokumentacija za izvedbo naložbe;

- predračuni, računi oziroma dokazila o plačilu upravičenih stroškov;
 - predložitev oddane zbirne vloge (subvencijska vloga) v tekočem oziroma preteklem letu, če rok za oddajo zbirne vloge v tekočem letu še ni potekel;
 - drugi pogoji, opredeljeni z javnim razpisom;
 - pri naložbi se upoštevajo prepovedi in omejitve iz Uredbe (EU) št. 1308/2013, tudi če se te prepovedi in omejitve nanašajo le na podporo Evropske unije iz te uredbe.
- (6) Intenzivnost pomoči znaša do 50 % upravičenih stroškov.
- (7) Najvišji skupni znesek dodeljene pomoči ne sme presegati 3.500 EUR na kmetijsko gospodarstvo po posameznem javnem razpisu.

III. UKREPI DE MINIMIS V SKLADU Z UREDBO KOMISIJE (EU) ŠT. 2023/2831

18. člen

(splošne določbe *de minimis*
Uredbe Komisije (EU) št. 2023/2831)

- (1) Do *de minimis* pomoči v skladu z Uredbo Komisije (EU) št. 2023/2831 niso upravičena podjetja iz sektorjev:
- ribištva in akvakulture;
 - primarne proizvodnje kmetijskih proizvodov;
 - predelave in trženja kmetijskih proizvodov v naslednjih primerih:
- a) če je znesek pomoči določen na podlagi cene ali količine takih proizvodov, ki so nabavljeni od primarnih proizvajalcev ali jih je na trg dalo zadevno podjetje;
- b) če je pomoč pogojena s tem, da se delno ali v celoti prenese na primarne proizvajalce.
- (2) Pomoč ne bo namenjena izvozu oziroma z izvozom povezane dejavnosti v tretje države ali države članice, kot je pomoč neposredno povezana z izvoženimi količinami, z ustanovitvijo in delovanjem distribucijske mreže ali drugimi tekočimi izdatki, povezanimi z izvozno dejavnostjo.
- (3) Pomoč ne bo pogojena s prednostno rabo domačih proizvodov pred uvoženimi.
- (4) Do finančnih spodbud niso upravičeni tisti subjekti, ki nimajo poravnanih zapadlih obveznosti do občine ali do države.
- (5) Do sredstev za razvoj niso upravičena mikropodjetja, ki so po Zakonu o finančnem poslovanju, postopkih zaradi insolventnosti in prisilnem prenehanju (Uradni list RS, št. 176/21 – uradno prečiščeno besedilo, 178/21 – popr., 196/21 – odl. US, 157/22 – odl. US, 35/23 – odl. US, 57/23 – odl. US in 102/23) v prisilni poravnavi, stečaju ali likvidaciji ter so kapitalsko neustrezna, kar pomeni, da je izguba tekočega leta skupaj s prenesenimi izgubami dosegla polovico osnovnega kapitala družbe.
- (6) Skupna vrednost pomoči, dodeljena istemu upravičencu oziroma enotnemu podjetju na podlagi pravila »*de minimis*« v skladu z Uredbo Komisije (ES) št. 2023/2831 ne sme preseči 300.000,00 EUR v obdobju zadnjih treh proračunskih let, ne glede na obliko in namen pomoči ter ne glede na to, ali se pomoč dodeli iz sredstev države, občine ali Unije.
- (7) Če je podjetje dejavno v sektorjih iz prvega odstavka tega člena, ter je poleg tega dejavno v enem ali več sektorjih, ali opravlja še druge dejavnosti, ki sodijo na področje uporabe Uredbe Komisije (ES) št. 2023/2831, se ta uredba uporablja za pomoč, dodeljeno v zvezi s slednjimi sektorji ali dejavnostmi, če podjetje na ustrezen način, kot je ločevanje dejavnosti ali razlikovanje med stroški, zagotovi, da dejavnosti v sektorjih, ki so izključeni iz področja uporabe te uredbe, ne prejemajo pomoči *de minimis* na podlagi Uredbe Komisije (ES) št. 2023/2831.

19. člen

(kumulacija *de minimis* pomoči)

- (1) Pomoč *de minimis* se ne sme kumulirati z državno pomočjo v zvezi z istimi upravičenimi stroški ali državno pomočjo

za isti ukrep za financiranje tveganja, če bi se s takšno kumulacijo preseгла največja intenzivnost pomoči ali znesek pomoči.

(2) Pomoč *de minimis*, dodeljena v skladu z Uredbo Komisije (EU) št. 2023/2831, se lahko kumulira s pomočjo *de minimis*, dodeljeno v skladu z Uredbo Komisije (EU) 2023/2832 z dne 13. decembra 2023 o uporabi členov 107 in 108 Pogodbe o delovanju Evropske unije pri pomoči *de minimis* za podjetja, ki opravljajo storitve splošnega gospodarskega pomena (UL L, 2023/2832, 15. 12. 2023).

(3) Pomoč *de minimis*, dodeljena v skladu z Uredbo Komisije (EU) št. 2023/2831, se lahko kumulira s pomočjo *de minimis*, dodeljeno v skladu z Uredbo Komisije (EU) št. 1408/2013 z dne 18. decembra 2013 o uporabi členov 107 in 108 Pogodbe o delovanju Evropske unije pri pomoči *de minimis* v kmetijskem sektorju (UL L 352, 24. 12. 2013, str. 9) in Uredbo Komisije (EU) št. 717/2014 z dne 27. junija 2014 o uporabi členov 107 in 108 Pogodbe o delovanju Evropske unije pri pomoči *de minimis* v sektorju ribištva in akvakulture (UL L 190, 28. 6. 2014, str. 45) do ustrezne zgornje meje iz člena 3(2) Uredbe Komisije (EU) št. 2023/2831.

20. člen

(obveznosti prejemnika pomoči in občine)

- (1) Prejemnik podpore mora imeti za nakazilo dodeljenih sredstev odprt transakcijski račun v Republiki Sloveniji.
- (2) Prejemnik mora k vlogi predložiti:
- pisno izjavo o vseh drugih pomočeh *de minimis*, ki jih je upravičenec oziroma enotno podjetje prejelo na podlagi te ali drugih uredb *de minimis* v predhodnih dveh in v tekočem proračunskem letu;
 - pisno izjavo o drugih že prejetih (ali zaprošenih) pomočeh za iste upravičene stroške in zagotovil, da z dodeljenim zneskom pomoči *de minimis*, ne bo presežena zgornja meja *de minimis* pomoči ter intenzivnosti pomoči po drugih predpisih;
 - seznam podjetij, s katerimi je lastniško povezan, tako da se preveri skupen znesek že prejetih *de minimis* pomoči za vsa, z njim povezana podjetja;
 - izjavo o ločitvi dejavnosti oziroma stroškov vezano na določilo sedmega odstavka 18. člena tega pravilnika.
- (3) Občina bo s sklepom/odločbo pisno obvestila prejemnika:
- da je pomoč dodeljena po pravilu *de minimis* v skladu z Uredbo Komisije (EU) št. 2023/2831,
 - o odobrenem znesku *de minimis* pomoči.

21. člen

UKREP 5: Pomoč za naložbe v predelavo in trženje kmetijskih in živilskih proizvodov ter naložbe v nekmetsko dejavnost na kmetiji – *de minimis*

- (1) Cilj pomoči je diverzifikacija dejavnosti na kmetijskih gospodarstvih v predelavo in trženje kmetijskih in živilskih proizvodov ter širjenje nekmetskih dejavnosti na kmetijskih gospodarstvih.
- (2) Vlogo za pomoč v okviru tega ukrepa predloži nosilec dopolnilne dejavnosti ali drug polnoletni član kmetijskega gospodarstva z overjenim soglasjem nosilca.
- (3) Upravičeni stroški:
- stroški izdelave projektne dokumentacije za naložbo v predelavo in trženje kmetijskih in živilskih proizvodov, ter naložbe v nekmetske dejavnosti na kmetiji;
 - stroški gradnje ali obnove objekta za dejavnosti predelave in trženja kmetijskih proizvodov ter nekmetske dejavnosti na kmetiji;
 - stroški nakupa opreme in naprav za dejavnosti predelave in trženja na kmetijah ter nekmetske dejavnosti.
- (4) Upravičenci do pomoči so kmetijska gospodarstva vpisana v register kmetijskih gospodarstev in imajo dovoljenje za opravljanje dopolnilne dejavnosti na kmetiji in se ta opravlja na območju občine.
- (5) Pogoji za pridobitev sredstev:
- dokazila o registraciji dopolnilne dejavnosti na kmetiji in izpolnjevanju pogojev za opravljanje dejavnosti, v kolikor

upravičenec še nima registrirane dejavnosti, jo mora registrirati v enem letu od prejema pomoči;

– dejavnost se mora izvajati na kmetiji še vsaj 5 let po zaključeni naložbi;

– predložitev ustreznega dovoljenja za izvedbo investicije, če je s predpisi s področja gradnje objektov to potrebno;

– projektno dokumentacijo za izvedbo naložbe ter dokazila o teh stroških, kadar so upravičeni do sofinanciranja;

– poslovni načrt za izvedbo naložbe s predračunom stroškov, kadar skupna vrednost naložbe presega 50.000 EUR;

– predložitev oddane zbirne vloge (subvencijska vloga) v tekočem oziroma preteklem letu, če rok za oddajo zbirne vloge v tekočem letu še ni potekel;

– drugi pogoji, opredeljeni z javnim razpisom.

(6) Intenzivnost pomoči znaša:

– do največ 50 % upravičenih stroškov.

(7) Skupni znesek za posamezno naložbo lahko znaša največ 3.500 EUR po posameznem javnem razpisu.

(8) Ne glede na določilo iz prejšnje alineje se pomoč ustrezno zniža, če bi z odobreno pomočjo presegli skupni znesek *de minimis* pomoči iz šestega odstavka 18. člena tega pravilnika.

22. člen

UKREP 6: Pomoč za izobraževanje in usposabljanje na področju nekmetijskih dejavnosti na kmetiji ter predelave in trženja

(1) Cilj pomoči je doseganje višje ravni strokovne izobrazitve in usposobljenosti kmetov in njihovih družinskih članov s področja nekmetijskih dejavnosti na kmetiji ter predelave in trženja kmetijskih proizvodov, ki niso proizvodi primarne kmetijske proizvodnje.

(2) Vlogo za pomoč v okviru tega ukrepa predloži nosilec dopolnilne dejavnosti ali drug polnoletni član kmetijskega gospodarstva z overjenim soglasjem nosilca.

(3) Upravičeni stroški:

– stroški kotizacije in šolnin za tečaje, seminarje, predavanja in strokovne ekskurzije povezane z nekmetijskimi dejavnostmi ter predelavo in trženjem kmetijskih proizvodov;

– stroški prevoza in stroški vstopnin za strokovne ogledne povezane z nekmetijskimi dejavnostmi ter predelavo in trženjem kmetijskih proizvodov;

– stroški strokovnih gradiv, pomembnih za izobraževanje in usposabljanje povezano z nekmetijskimi dejavnostmi ter predelavo in trženjem kmetijskih proizvodov;

– stroški udeležbe na sejmih, povezanih z nekmetijskimi dejavnostmi ter predelavo in trženjem kmetijskih proizvodov.

(4) Upravičenci do pomoči so kmetijska gospodarstva vpisana v register kmetijskih gospodarstev in imajo dovoljenje za opravljanje dopolnilne dejavnosti na kmetiji in se ta opravlja na območju občine.

(5) Pogoji za pridobitev sredstev:

– račun oziroma dokazila o plačilu stroškov, za katere se uveljavlja pomoč;

– program izobraževanja oziroma usposabljanja povezanega z nekmetijskimi dejavnostmi na kmetiji, predelavo ali trženjem kmetijskih proizvodov;

– predložitev oddane zbirne vloge (subvencijska vloga) v tekočem oziroma preteklem letu, če rok za oddajo zbirne vloge v tekočem letu še ni potekel;

– drugi pogoji, opredeljeni z javnim razpisom.

(6) Intenzivnost pomoči:

– do največ 100 % upravičenih stroškov.

(7) Skupni znesek posameznega upravičenca iz tega ukrepa lahko znaša največ 500,00 EUR po posameznem javnem razpisu.

(8) Ne glede na določilo iz prejšnje alineje se pomoč ustrezno zniža, če bi z odobreno pomočjo presegli skupni znesek *de minimis* pomoči iz šestega odstavka 18. člena tega pravilnika.

IV. OSTALI UKREPI OBČINE

23. člen

UKREP 7: Podpora delovanju društev s področja kmetijstva in razvoja podeželja

(1) Namen ukrepa je sofinanciranje neprofitnih aktivnosti in materialnih stroškov društev oziroma združenj s področja kmetijstva in razvoja podeželja ki imajo sedež v Občini Dobrna oziroma so člani društva, s sedežem izven Občine Dobrna, občani Občine Dobrna in ne predstavljajo državno pomoč ter njihov cilj z ustanovitvijo in delovanjem ni pridobivanje dobička.

(2) Cilj ukrepa je omogočanje izvedbe programov dela navedenih društev oziroma združenj.

(3) Upravičeni stroški

– stroški povezani s predstavijo oziroma promocijo dejavnosti društva, pomembno za razvoj kmetijstva in razvoja podeželja kot so: splošna predavanja, tečaji brez pridobitve certifikata, krožki, strokovne ekskurzije, seminarji, udeležbe na posvetih, okrogle mize ipd., ki so namenjeni za splošno javnost;

– stroški povezani z organizacijo in izvedbo različnih aktivnosti društev oziroma združenj, ki prispevajo k prepoznavnosti občine kot so: priprava gradiv, zloženek, objave v medijih, organizacija samostojnih prireditvev ipd., kjer ni dovoljeno navajati informacij o kmetijskih proizvodih, proizvajalcih kmetijskih proizvodov, blagovnih znamkah ali shemah kakovosti z namenom njihove promocije;

– stroški povezani z organizacijo in izvedbo različnih aktivnosti, ki izhajajo iz ohranjanja kulturne in tehnične dediščine kmetijstva in podeželja: prikazi tradicionalnih domačih obrti in običajev, prikazi tehnične dediščine, razstave, tekmovanja ipd.;

– stroški povezani s sodelovanjem in predstavitvijo društev na prireditvah lokalnega, regionalnega, državnega ali mednarodnega pomena ter na prireditvah drugih društev in organizacij;

– materialni stroški, povezani z izvedbo programov društev oziroma združenj.

(4) Pogoji za pridobitev pomoči:

Upravičenci predložijo naslednjo dokumentacijo:

– finančno in vsebinsko ovrednoten letni program dela društva oziroma združenja,

– seznam članov.

(5) Pomoč se ne dodeli:

– za prijavljeni program za katerega so že bila pridobljena sredstva na drugih razpisih Občine Dobrna oziroma so njihovi programi na kakršenkoli način že financirani iz proračuna Občine Dobrna,

– društvom, katerih dejavnost je pridobitnega značaja.

(6) Dodatni pogoj za pridobitev sredstev

– določena z javnim razpisom.

(7) Upravičenci do pomoči:

– registrirana stanovska društva in interesna združenja, ki delujejo na področju kmetijstva in razvoja podeželja na območju občine in imajo sedež na območju občine Dobrna oziroma so člani društva občani Občine Dobrna.

(8) Finančna določbe/intenzivnost pomoči:

– do 100 % upravičenih stroškov.

V. NAČIN DODELJEVANJA POMOČI

24. člen

(1) Sredstva pomoči se dodeljujejo na podlagi javnega razpisa, v skladu s tem pravilnikom in predpisi, ki urejajo izvrševanje proračuna.

(2) V javnem razpisu se podrobneje določijo merila in kriteriji za dodeljevanje državnih pomoči in pomoči *de minimis* ter zahtevana dokumentacija za posamezne ukrepe po tem pravilniku.

(3) Javni razpis se objavi v glasilu občine in na uradni spletni strani občine. Javni razpis se lahko objavi za vse ali za posamezne vrste ukrepov navedene v tem pravilniku.

(4) V javnem razpisu se določijo višina razpoložljivih sredstev, kot to določa Odlok o proračunu občine.

(5) Glede na višino razpoložljivih sredstev in števila pri-
spelnih vlog z upravičenimi naložbami, se vsem upravičencem dodeljena sredstva sorazmerno znižajo.

25. člen

(1) Postopek za dodelitev pomoči vodi tri članska komisija, ki jo s sklepom imenuje župan/županja. Strokovne in administrativno tehnične naloge za komisijo opravlja občinska uprava.

(2) Komisija na podlagi tega pravilnika in javnega razpisa odpira vloge, preveri popolnost vlog, obravnava pravočasno prispеле vloge, opravlja ogled na terenu in pripravi zapisnike.

(3) Komisija pripravi predlog upravičencev do pomoči, ki ga predloži direktorju občinske uprave. Direktor občinske uprave, na podlagi prejetega predloga strokovne komisije, s sklepom/odločbo odloči o višini odobrenih finančnih sredstev v roku 30 dni od dneva popolnosti vloge.

(4) Zoper sklep/odločbo je dopustno v roku 8 dni od prejema vložiti pritožbo, o kateri odloča župan/županja. Predmet pritožbe ne morejo biti postavljena merila za ocenjevanje vlog. Odločitev župana/županje je dokončna.

(5) Medsebojne obveznosti med upravičencem pomoči in občino se uredijo s pogodbo.

VI. NADZOR NAD NAMENSKO PORABO SREDSTEV

26. člen

(1) Namensko porabo proračunskih sredstev za ohranjanje in razvoj kmetijstva in podeželja v občini, pridobljenih po tem pravilniku oziroma javnem razpisu, spremlja občinska uprava, oziroma s strani župana pooblaščen oseba. Namenskost porabe ugotavlja tudi nadzorni odbor občine.

(2) V primeru ugotovljene nenamenske porabe sredstev, mora prejemnik vrniti odobrena sredstva v celoti in s pripadajočimi zakonitimi zamudnimi obrestmi, obračunana od dneva nakazila prejemniku, če se ugotovi:

- da sredstva niso bila delno ali v celoti porabljena za namen, za katerega so bila dodeljena;
- da je prejemnik za katerikoli namen navajal neresnične podatke;
- da prejemnik pomoči iz istega naslova za isti namen že pridobil finančna sredstva;
- da prejemnik pomoči projekta ne izvede;
- da je prejemnik davčni dolžnik.

(3) Prejemnik, ki ustreza kateremkoli kriteriju iz prejšnjega odstavka, izgubi pravico do pridobitve sredstev po tem pravilniku za naslednji dve leti.

VII. HRAMBA DOKUMENTACIJE

27. člen

(1) Upravičenec mora hraniti vso dokumentacijo, ki je bila podlaga za odobritev pomoči po tem pravilniku, deset (10) let od datuma prejema pomoči iz tega pravilnika.

(2) Občina mora voditi natančne evidence z informacijami o dodeljenih pomočeh in dokazili o izpolnjevanju pogojev deset (10) let od dneva zadnje dodelitve pomoči po tem pravilniku.

VIII. KONČNE DOLOČBE

28. člen

Z dnem uveljavitve tega pravilnika preneha veljati Pravilnik o ohranjanju in spodbujanju razvoja kmetijstva in podeželja v Občini Dobrna za programsko obdobje 2015–2020 (Uradni list RS, št. 55/15).

29. člen

Ta pravilnik začne veljati petnajsti dan po objavi v Uradnem listu Republike Slovenije.

Št. 007-0002/2024-1(6)
Dobrna, dne 27. marca 2024

Župan
Občine Dobrna
Martin Brecl

851. Sklep o določitvi območij kratkotrajnega parkiranja v Občini Dobrna

Na podlagi 112. člena Zakona o cestah (Uradni list RS, št. 132/22, 140/22 – ZSDH-1A, 29/23 in 78/23 – ZUNPEOVE), 6. člena Zakona o pravilih cestnega prometa (Uradni list RS, št. 16/21 in 161/21 – popr.) ter 15. člena Statuta Občine Dobrna (Uradni list RS, št. 55/17, 127/22) je Občinski svet Občine Dobrna na 9. redni seji dne 27. 3. 2024 sprejel

S K L E P**o določitvi območij kratkotrajnega parkiranja v Občini Dobrna**

1. člen

(1) S tem sklepom se odloči o vzpostavitvi območja kratkotrajnega parkiranja na območju Občine Dobrna, na podlagi česar se pristopi k izvedbi in namestitvi potrebne prometne signalizacije.

(2) Za območje kratkotrajnega parkiranja se določi javno parkirišče pred objektom Vrtca Dobrna, na območju naselja Dobrna, na zemljiščih označenih na parc. 605/21 in 605/22, obe k.o. 1056 Dobrna, kar v naravi predstavlja asfaltno parkirišče pred Vrtcem Dobrna. Sestavni del tega sklepa je grafična priloga s prikazom območja kratkotrajnega parkiranja v Občini Dobrna.

(3) Upravljavlec navedenih parkirišč je Občina Dobrna.

(4) Za območje kratkotrajnega parkiranja se šteje prometna površina označena kot parkirni prostor in se na njej ne plačuje parkirnine, čas trajanja parkiranja je omejen in označen z ustrezno signalizacijo.

2. člen

(1) Parkiranje na območju je omejeno na največ 30 minut.

(2) Parkirni prostori, na katerih velja omejitev, so označeni s talnimi označbami modre barve in s prometno signalizacijo ob dostopu na parkirišče.

3. člen

(1) Omejitev kratkotrajnega parkiranja velja vsak delavnik med 6.00 do 16.00 uro. Ob sobotah, nedeljah in praznikih omejitev parkiranja ni.

(2) Na območju kratkotrajnega parkiranja mora voznik namestiti parkirno uro na vidno mesto v vozilu in označiti čas parkiranja vozila. Po izteku dovoljenega časa (30 minut od označenega začetka časa parkiranja) mora voznik vozilo odpeljati.

(3) Nadzor nad izvajanjem kratkotrajnega parkiranja je v pristojnosti Medobčinskega inšpektorata in redarstva občin Dobje, Dobrna, Oplotnica, Slovenske Konjice, Šentjur, Vitanje, Vojnik in Zreče, Keršova ul. 12, 3212 Vojnik.

4. člen

Sklep je podlaga za izvedbo potrebne prometne signalizacije, katere postavitev se izvede skladno s Pravilnikom o prometni signalizaciji in prometni opremi na cestah (Uradni list RS, št. 99/15, 46/17, 59/18, 63/19 in 150/21).

5. člen

Ta sklep začne veljati 1. maja 2024.

Št. 007-0001/2024-1(6)
Dobrna, dne 27. marca 2024

Župan
Občine Dobrna
Martin Brecl

Priloga:

- Grafični prikaz območja kratkotrajnega parkiranja na javnih površinah pri Vrtnu Dobrna



DRAVOGRAD**852. Odlok o podelitvi koncesije za opravljanje javne službe v osnovni zdravstveni dejavnosti splošne ambulante – družinske medicine v Občini Dravograd**

Na podlagi prvega in drugega odstavka 44.a člena Zakona o zdravstveni dejavnosti (Uradni list RS, št. 23/05 – uradno prečiščeno besedilo, 15/08 – ZPacP, 23/08, 58/08 – ZZdrS-E, 77/08 – ZDZdr, 40/12 – ZUJF, 14/13, 88/16 – ZdZPZD, 64/17, 1/19 – odl. US, 73/19, 82/20, 152/20 – ZZUOOP, 203/20 – ZIUPOPdve, 112/21 – ZNUPZ, 196/21 – ZDOsk, 100/22 – ZNUZSZS, 132/22 – odl. US, 141/22 – ZNUNBZ, 14/23 – odl. US in 84/23 – ZDOsk-1; v nadaljevanju: ZZDej) in 16. člena Statuta Občine Dravograd (Uradni list RS, št. 8/20 – UPB4 in 123/23) je Občinski svet Občine Dravograd na 4. dopisni seji dne 27. 3. 2024 sprejel

ODLOK**o podelitvi koncesije za opravljanje javne službe v osnovni zdravstveni dejavnosti splošne ambulante – družinske medicine v Občini Dravograd****1. člen**

Ta odlok je koncesijski akt, s katerim Občina Dravograd kot koncedent, ob upoštevanju stanja in predvidenega razvoja mreže javne zdravstvene službe, določa vrsto, območje in predviden obseg opravljanja koncesijske dejavnosti, trajanje koncesije in možnost podaljšanja koncesijskega razmerja za opravljanje javne službe v osnovni zdravstveni dejavnosti splošne ambulante – družinske medicine v Občini Dravograd.

S tem odlokom se v skladu z zakonom, ki ureja zdravstveno dejavnost, utemeljijo razlogi za podelitev koncesije.

2. člen

Koncesija je skladno z zakonom, ki ureja zdravstveno dejavnost, pooblastilo za opravljanje javne službe v zdravstveni dejavnosti, ki se podeli fizični ali pravni osebi, ki izpolnjuje pogoje, določene z zakonom, podzakonskimi akti, tem odlokom in drugimi predpisi, ki urejajo način izvajanja javne službe. Koncesija se podeli, ker javni zdravstveni zavod ne more zagotavljati opravljanja zdravstvene dejavnosti v obsegu, kot je določen z mrežo javne zdravstvene službe zaradi nezadostnega števila zdravnikov družinske medicine. Koncesionar opravlja zdravstveno dejavnost na podlagi koncesije v svojem imenu in za svoj račun na podlagi pooblastila koncedenta.

Koncesija ni predmet dedovanja, prodaje, prenosa ali druge oblike pravnega prometa. Pravni posel v nasprotju s prejšnjim stavkom je ničen.

3. člen

S tem odlokom se za območje Občine Dravograd določajo naslednje vrste in predviden obseg izvajanja koncesijske dejavnosti:

– splošna ambulanta – družinska medicina (VZD 302001) – v predvidenem obsegu 2 programa.

Koncesija za izvajanje osnovne zdravstvene dejavnosti se podeli za določen čas 15 let, šteto od dneva začetka opravljanja programa zdravstvene dejavnosti. Obdobje podelitve koncesije se lahko podaljša na način in pod pogoji, določenimi z zakonom, ki ureja zdravstveno dejavnost.

4. člen

Koncesija za opravljanje javne zdravstvene službe splošne ambulante – družinske medicine se podeli na podlagi izvedenega javnega razpisa, ki se objavi na spletni strani koncedenta in na portalu javnih naročil.

Javni razpis mora vsebovati najmanj podatke, kot jih predpisuje zakon, ki ureja zdravstveno dejavnost.

5. člen

Razpisna dokumentacija mora biti pripravljena v skladu s tem odlokom in mora vsebovati najmanj vsebino, kot jo predpisuje zakon, ki ureja zdravstveno dejavnost. V primeru neskladja med odlokom in razpisno dokumentacijo veljajo določbe odloka. Podatki v razpisni dokumentaciji morajo biti enaki podatkom objavljenega javnega razpisa.

Razpisna dokumentacija se objavi na spletnih straneh koncedenta in na portalu javnih naročil.

6. člen

Ponudnik mora za pridobitev in opravljanje koncesijske dejavnosti izpolnjevati pogoje, kot jih določa zakon, ki ureja zdravstveno dejavnost, in druge pogoje iz objavljene razpisne dokumentacije.

Koncedent pri izboru koncesionarja upošteva merila, določena z zakonom, ki ureja zdravstveno dejavnost, in izpolnjevanje drugih pogojev in meril iz objavljene razpisne dokumentacije. Koncesijo koncedent podeli s soglasjem ministrstva, pristojnega za zdravje. O izbiri koncesionarja koncedent odloči z odločbo, s katero ponudniku, izbranemu v skladu z javnim razpisom, podeli koncesijo.

7. člen

Koncedent in koncesionar uredita medsebojna razmerja v zvezi z opravljanjem koncesije s koncesijsko pogodbo.

Koncesijska pogodba preneha na način in pod pogoji, določenimi z zakonom, ki ureja zdravstveno dejavnost.

8. člen

Nadzor nad izvajanjem koncesijske odločbe in koncesijske pogodbe v delu, ki se nanaša na razmerje med koncedentom in koncesionarjem oziroma njune medsebojne pravice in obveznosti, izvaja koncedent. Koncesionar mora na zahtevo koncedenta v roku, ki mu ga določi koncedent, poročati o svojem finančnem poslovanju v delu, ki se nanaša na opravljanje koncesijske dejavnosti.

9. člen

Koncedent odvzame koncesionarju koncesijo na način in pod pogoji, določenimi z zakonom, ki ureja zdravstveno dejavnost.

10. člen

Z dnem uveljavitve tega odloka preneha veljati Odlok o podelitvi koncesije za opravljanje javne službe v osnovni zdravstveni dejavnosti splošne ambulante – družinske medicine v Občini Dravograd (Uradni list RS, št. 115/23).

11. člen

Ta odlok začne veljati naslednji dan po objavi v Uradnem listu Republike Slovenije.

Št. 014-0003/2023

Dravograd, dne 27. marca 2024

Župan
Občine Dravograd
Anton Preksavec

KOČEVJE**853. Statut Zdravstvenega doma Kočevje**

Na podlagi določb 45. in 46. člena Zakona o zavodih (Uradni list RS, št. 12/91, 8/96, 36/00 – ZPDZC in 127/06 – ZJZP) in

Odloka o ustanovitvi javnega zavoda Zdravstveni dom Kočevje (Uradni list RS, št. 10/22, 42/23) je Svet javnega zavoda Zdravstveni dom Kočevje na 5. redni seji dne 28. 2. 2024 sprejel

STATUT Zdravstvenega doma Kočevje

I. SPLOŠNE IN STATUSNE DOLOČBE

1. člen

(vsebina statuta)

S tem statutom se urejajo temeljna vprašanja statusa, organizacije in delovanja javnega zdravstvenega zavoda Zdravstveni dom Kočevje (v nadaljevanju: ZD Kočevje):

- splošne in statusne določbe,
- dejavnost in organizacija,
- organi ZD Kočevje,
- splošni akti,
- sredstva za delo in odgovornost za obveznosti,
- razmerja do ustanovitelja,
- druge določbe,
- prehodne in končne določbe.

2. člen

(ime in sedež)

(1) Ime javnega zavoda je: Zdravstveni dom Kočevje.

(2) Skrajšano ime zavoda, ki ga lahko ZD Kočevje uporablja v pravnem prometu, je tudi: ZD Kočevje.

(3) Sedež zavoda je na naslovu Roška cesta 18, 1330 Kočevje.

3. člen

(žig)

(1) ZD Kočevje ima žig okrogle oblike premera 30 mm z besedilom ZDRAVSTVENI DOM KOČEVJE na obodu in besedilom ZD KOČEVJE v sredini.

(2) Pravico do uporabe žiga in način uporabe žiga določi direktor ZD Kočevje z internimi navodili.

(3) Celostno grafično podobo zavoda se uredi v navodilih, ki jih sprejme direktor zavoda po predhodni potrditvi Sveta zavoda.

II. DEJAVNOST IN ORGANIZACIJA ZD KOČEVJE

4. člen

(dejavnost)

(1) ZD Kočevje izvaja osnovno zdravstveno dejavnost kot javno službo na primarni ravni v skladu z zakonom, ki ureja zdravstveno dejavnost.

(2) Zdravstvena dejavnost, ki jo izvaja ZD Kočevje, obsega:

A – Osnovna in specialistična zdravstvena dejavnost:

- splošna ambulanta,
- referenčne ambulante,
- antikoagulantna ambulanta,
- zdravstveno varstvo predšolskih otrok, šolskih otrok in mladine,
- razvojna ambulanta z vključenim centrom za zgodnjo obravnavo,
- dispanzer za ženske,
- center za preprečevanje in zdravljenje odvisnosti od drog,
- specialistične ambulante,
- patronažno varstvo,
- fizioterapija,
- rentgen,
- hematološko-biokemični laboratorij

B – Zobozdravstvena dejavnost:

- zobozdravstvene ambulante za odrasle,
- mladinsko zobozdravstvo,
- ortodontija

C – Izvajanje neprekinjenega 24-urnega zdravstvenega varstva in nujne medicinske pomoči

D – Reševalni prevozi

E – Izvajanje zdravstveno-vzgojnih programov:

- za odraslo populacijo (zdravstveno vzgojni center – izvajanje CINDI programa),
- klinično psihološka ambulanta,
- program zdravstvene vzgoje za otroke in šolsko mladino,
- program zobozdravstvene vzgoje za otroke in šolsko mladino,

– program šole za starše

F – Izobraževanje

G – Druge dejavnosti za zdravje:

- samoplačniške ambulante.

(3) ZD Kočevje opravlja naslednje dejavnosti usklajene s standardno klasifikacijo dejavnosti:

- 86.210 (Splošna zunajbolnišnična zdravstvena dejavnost)
- 47.740 (Trgovina na drobno v specializiranih prodajalnah z medicinskimi in ortopedskimi pripomočki)
- 72.190 (Raziskovalna in razvojna dejavnost na drugih področjih naravoslovja in tehnologije)
- 85.590 (Druge nerazvrščeno izobraževanje, izpopolnjevanje in usposabljanje)
- 86.220 (Specialistična zunajbolnišnična zdravstvena dejavnost)
- 86.230 (Zobozdravstvena dejavnost)
- 86.909 (Druge zdravstvene dejavnosti).

(4) Zavod lahko izvaja tudi dejavnost prodaje blaga in storitev na trgu, če z izvajanjem te zagotovi najmanj pokritje vseh s to dejavnostjo povezanih odhodkov, pri čemer ne sme obremenjevati izvajanja dejavnosti javne službe in mora v tem delu poslovanja izkazati vsaj izravnane poslovni izid.

(5) Izvajanje dejavnosti prodaje blaga in storitev zavod izvaja na način, da ta ne vpliva na obseg in kakovost zagotavljanja dejavnosti javne službe.

(6) Kot dejavnost prodaje blaga in storitev na trgu se lahko izvajajo dejavnosti iz druge, tretje, četrte, pete, šeste in sedme alineje tretjega odstavka tega člena.

(7) Podrobnejše pogoje v zvezi s prodajo blaga in storitev na trgu zavod uredi z aktom, ki ureja prodajo blaga in storitev na trgu.

5. člen

(območje)

(1) ZD Kočevje izvaja osnovno zdravstveno dejavnost kot javno službo na primarni ravni za območje Občine Kočevje v skladu z mrežo javne zdravstvene službe.

(2) Zavod lahko organizira zdravstveno postajo na območju Občine Kočevje oziroma na območjih, kjer ni vzpostavljena mreža javne zdravstvene službe. Medsebojna razmerja, vključno s financiranjem, med občino ustanoviteljico, zavodom in občino, na območju katere se zdravstvena postaja vzpostavi, ureja tripartitna pogodba.

(3) Merila za postavitev mreže javne zdravstvene službe se določijo s planom zdravstvenega varstva Republike Slovenije.

6. člen

(organizacija)

(1) ZD Kočevje zdravstveno dejavnost izvaja v naslednjih strokovno-organizacijskih enotah:

- splošne in referenčne ambulante,
- antikoagulantna ambulanta,
- otroški in šolski dispanzer,

– razvojna ambulanta z vključenim centrom za zgodnjo obravnavo,

- dispanzer za ženske,
- center za preprečevanje in zdravljenje odvisnosti od drog (CPZOPD),

- specialistična okulistična ambulanta,
- specialistična diabetološka ambulanta,
- specialistična ambulanta ultrazvok,
- specialistična ambulanta rentgen,

- zobozdravstvo za odrasle,
- zobozdravstvo za mladino,
- ortodonska ambulanta,
- zobotehnični laboratorij,

- patronažna služba,

- fizioterapija,

- diagnostični laboratorij,

- nujna medicinska pomoč z dežurno službo,

- reševalni prevozi,

- administrativno-tehnična in finančna služba,

– center za krepitev zdravja (zobozdravstvena vzgoja, zdravstvena vzgoja),

- center za duševno zdravje otrok in mladostnikov,

– ambulantna obravnava v okviru centrov za duševno zdravje odraslih,

– skupnostna psihiatrična obravnava v okviru centrov za duševno zdravje,

- klinično-psihološka ambulanta.

(2) Organizacija ZD Kočevje je podrobneje urejena z aktom o notranji organizaciji in sistemizaciji delovnih mest ZD Kočevje.

7. člen

(kraj izvajanja dejavnosti)

(1) Vse osnovne dejavnosti se opravljajo na sedežu ZD Kočevje, del dejavnosti pa se opravlja tudi v organizacijski enoti na naslovu Roška cesta 20.

(2) Uprava in administrativno-tehnična služba opravljata svoje funkcije na sedežu ZD Kočevje.

(3) ZD Kočevje organizira primarno zdravstveno varstvo tudi v zdravstvenih postajah na naslednjih dislociranih lokacijah:

- Predgrad: Predgrad 2, 8362 Stari trg ob Kolpi,
- Kočevska Reka: Kočevska Reka 7, 1338 Kočevska Reka.

III. ORGANI ZAVODA

8. člen

(organi ZD Kočevje)

Organi zavoda, ki v skladu s predpisi poslovno in strokovno upravljajo ZD Kočevje, so:

- svet zavoda,
- direktor,
- strokovni svet.

A. Svet zavoda

9. člen

(sestava)

(1) Svet zavoda ZD Kočevje sestavljajo:

- štiri predstavniki ustanovitelja,
- dva predstavnika delavcev zavoda,
- en predstavnik zavarovancev oziroma drugih uporabnikov.

(2) Predstavnike ustanovitelja izvoli Občinski svet Občine Kočevje po postopku, določenem s svojim poslovníkom in statutom.

(3) Predstavnika zaposlenih v svet zavoda izvolijo zaposleni delavci neposredno, s tajnim glasovanjem. Postopek

kandidiranja in volitev ter razrešitve predstavnikov delavcev se določijo s splošnim aktom, ki ga sprejme svet zavoda.

(4) Predstavnika zavarovancev oziroma drugih uporabnikov imenuje Zavod za zdravstveno zavarovanje Slovenije v skladu z lastnimi notranjimi pravili.

(5) Mandat članov sveta traja štiri leta od imenovanja (konstitutivne seje). V primeru, da pride v mandatni dobi do razrešitve člana sveta in imenovanja novega člana, traja mandatna doba nadomestnega člana do konca trajanja mandata sveta zavoda.

(6) Ista oseba je lahko za člana sveta zavoda imenovana največ dvakrat zaporedoma.

10. člen

(vodenje sveta)

(1) Svet zavoda vodi predsednik, ki ga izmed sebe izvolijo člani sveta na prvi konstitutivni seji po imenovanju z večino glasov navzočih članov.

(2) Predsednik sveta organizira in vodi delovanje sveta zavoda, skrbi za komunikacijo z ustanoviteljem (pošiljanje gradiv sveta zavoda, redna posvetovanja z ustanoviteljem) in v primeru neaktivnosti posameznega člana sveta opozori ustanovitelja oziroma organ oziroma organizacijo, katerega ta član predstavlja.

(3) Svet ima tudi namestnika predsednika, ki se izvoli po istih pravilih kot predsednik sveta in nadomešča predsednika sveta zavoda v primeru njegove odsotnosti.

11. člen

(konstituiranje sveta)

(1) Svet zavoda se konstituira, ko je imenovanih oziroma izvoljenih večina članov sveta zavoda in se je iztekel mandat svetu prejšnjega sklica.

(2) Konstitutivno sejo sveta skliče direktor, ki jo do izvolitve predsednika sveta zavoda tudi vodi. Konstitutivno sejo sveta zavoda se skliče v roku 30 dni po imenovanju oziroma izvolitvi članov sveta zavoda.

12. člen

(sklic seje)

(1) Sejo sveta skliče predsednik sveta na lastno pobudo ali pobudo članov sveta, direktorja zavoda, ustanovitelja ali reprezentativnega sindikata.

(2) Predsednik sveta je dolžan sklicati sejo sveta v roku 7 dni, če to pisno zahtevajo najmanj 4 člani sveta, od katerih mora biti vsaj eden, ki ni predstavnik ustanovitelja. V takem primeru so pobudniki seje sveta dolžni določiti dnevni red ter zagotoviti ustrezno gradivo za izvedbo seje.

13. člen

(odločanje sveta)

(1) Svet veljavno odloča, če je na seji prisotna več kot polovica članov sveta.

(2) Odločitev je sprejeta, če zanjo glasuje večina prisotnih članov sveta.

(3) Za sprejem statuta ZD Kočevje, finančnega načrta, zaključnega računa ter za imenovanje in razrešitev direktorja zavoda je potrebna večina glasov vseh članov sveta zavoda (absolutna večina).

(4) Svet glasuje javno, razen o razrešitvi direktorja zavoda ali če to za posamezno glasovanje zahteva večina navzočih članov sveta zavoda.

14. člen

(sodelovanje na seji)

(1) Na sejo sveta se vedno povabi direktorja ZD Kočevje in strokovnega vodjo.

(2) Na sejo sveta se mora povabiti predstavnika reprezentativnega sindikata, kadar se obravnavajo vprašanja v zvezi

s statusom zaposlenih. Le-ti se lahko udeležijo razprave le z dovoljenjem predsednika sveta in o točki dnevnega reda, ki jih neposredno zadeva.

(3) Na sejo sveta se lahko, po odločitvi predsednika sveta, povabi tudi druge zaposlene v zavodu, predstavnika občinske uprave ali zunanje strokovnjake, če je njihova prisotnost pomembna za obravnavano tematiko. Le-ti se lahko udeležijo razprave le z dovoljenjem predsednika sveta in o točki dnevnega reda, ki jih neposredno zadeva.

(4) Vabljeni nečlani sveta nimajo pravice odločanja in glasovanja.

15. člen

(zapisnik)

(1) Zapisnik na seji sveta piše administrativni delavec, zaposlen v zavodu.

(2) Administrativne naloge za svet zavoda opravljajo administrativni delavci, zaposleni v ZD Kočevje.

16. člen

(pristojnosti)

Svet ZD Kočevje ima naslednje pristojnosti:

- imenuje in razrešuje direktorja s soglasjem ustanovitelja,
- sprejema statut ZD Kočevje s soglasjem ustanovitelja,
- sprejema letni in strateški načrt oziroma program dela in razvoja ZD Kočevje in spremlja njihovo uresničevanje,
- sprejema finančni načrt in zaključni račun,
- daje soglasje k sklepanju pogodb, ki niso sestavni del izvajanja rednega programa in ki presega vrednost 40.000,00 EUR na letni ravni in sprejetim odločitvam drugih organov, za katere je tako določeno v statutu ali drugih predpisih, razen če drugi pravni akti, ki urejajo področje javnih financ, določajo drugače,
- predlaga ustanovitelju spremembo ali razširitev dejavnosti,
- sprejema splošne in posamične pravne akte, za katere je tako določeno v statutu ali drugih predpisih,
- daje ustanovitelju in direktorju predloge in mnenja o posamičnih vprašanjih,
- obravnava predloge, pobude in vprašanja zainteresirane javnosti,
- odloča na drugi stopnji o pritožbah v zvezi z uresničevanjem pravic, obveznosti in odgovornosti delavcev ZD Kočevje, kadar je tako določeno z materialnim predpisom,
- sprejema poslovne usmeritve za organizacijo, izvajanje in financiranje nadstandardnih storitev s soglasjem ustanovitelja,
- daje soglasje k imenovanju strokovnega vodje.

17. člen

(razrešitev člana)

(1) Člana sveta se razreši pred potekom mandata s strani ustanovitelja ali organa oziroma organizacije po postopku, po katerem je bil imenovan, in sicer v naslednjih primerih:

- če sam odstopi in zahteva razrešitev,
- če ne opravlja svojih nalog, se ne udeležuje sej sveta ter posvetovanj s predstavniki ustanovitelja ali ne opravi s strani sveta podeljenih nalog,
- če pri svojem delu kot član sveta zavoda krši predpise,
- če s svojim ravnanjem škoduje interesom in ugledu ZD Kočevje.

(2) Razlog razrešitve zaradi neudeležbe na sejah sveta oziroma posvetovanj s predstavniki ustanovitelja je podan, če se član sveta ne udeleži vsaj polovice sklicanih sej sveta ali posvetovanj z ustanoviteljem v mandatnem obdobju, potem ko so bile izvedene najmanj štiri seje sveta ali štiri posvetovanja z ustanoviteljem. Udeležbe na sejah sveta in posvetovanjih z ustanoviteljem se štejejo posebej.

18. člen

(poslovnik)

Podrobnejša pravila o delovanju sveta se določijo s poslovnikom o delu, ki ga sprejme svet z večino glasov vseh članov sveta. Z enako večino se sprejemajo tudi spremembe in dopolnitve poslovnika o delu sveta zavoda.

19. člen

(pravica do povračil stroškov članov sveta)

(1) Član sveta javnega zavoda je upravičen do povračila potnih stroškov za prihod na sejo sveta, in sicer v skladu s predpisi, ki veljajo za povračilo potnih stroškov zaposlenim v državnih organih oziroma samoupravnih lokalnih skupnostih.

(2) Član sveta je upravičen tudi do sejnine, in sicer v višini 75 % sejnine, ki jo določa uredba, ki ureja sejnine v javnih zavodih, katerih ustanoviteljica je država.

(3) Ne glede na navedeno skupni znesek, ki se lahko izplača za povračilo potnih stroškov in sejin, ne sme preseči zneska, določenega s pravilnikom javnega zavoda, ki določa izplačilo sejin.

B. Direktor

20. člen

(pristojnosti in naloge)

(1) Direktor opravlja poslovodno funkcijo ZD Kočevje. Če ima direktor ustrezno izobrazbo zdravstvene smeri, opravlja tudi funkcijo vodenja strokovnega dela ZD Kočevje.

(2) Direktor organizira in vodi delo in poslovanje ZD Kočevje, predstavlja in zastopa ZD Kočevje in je odgovoren za zakonitost dela ZD Kočevje.

(3) Direktor opravlja zlasti naslednje naloge:

- organizira, načrtuje in vodi delo ZD Kočevje,
- imenuje pomočnika direktorja,
- imenuje strokovnega vodjo po predhodni pridobitvi mnenja strokovnega sveta zavoda in soglasja sveta zavoda,
- imenuje in razrešuje vodje notranjih organizacijskih enot,
- vodi strokovno delo ZD Kočevje, v kolikor ima ustrezno izobrazbo zdravstvene smeri,
- pripravlja letni in strateški načrt oziroma program dela in razvoja ZD Kočevje,
- pripravlja predlog finančnega načrta in zaključnega računa ter druga letna poročila,
- pripravlja načrt nabave osnovnih sredstev in investicijskega vzdrževanja,
- določa sistemizacijo delovnih mest s soglasjem župana,
- odloča o sklepanju delovnih razmerij in disciplinski odgovornosti zaposlenih,
- sprejema druge splošne akte ZD Kočevje, ki niso na podlagi zakonodaje, odloka o ustanovitvi zavoda ali statuta izrecno v pristojnosti sveta zavoda,
- sklepa pravne posle in podpisuje vse listine ZD Kočevje, lahko pa za sklepanje določenih vrst poslov pooblasti druge zaposlene v zavodu,
- opravlja vse druge naloge in izvršuje pristojnosti, ki jih določa pozitivna zakonodaja in ki niso izrecno pridržane drugim organom.

21. člen

(pogoji za imenovanje)

Za direktorja je lahko imenovana oseba, ki poleg splošnih pogojev za javne uslužbenke izpolnjuje naslednje pogoje:

- ima univerzitetno izobrazbo s področja medicine ali drugo stopnjo bolonjskega študija s področja medicine in najmanj pet let delovnih izkušenj po zaključeni specializaciji ali
- ima univerzitetno izobrazbo s področja dentalne medicine ali drugo stopnjo bolonjskega študija s področja dentalne medicine in najmanj deset let delovnih izkušenj ali

– ima najmanj izobrazbo, pridobljeno po študijskih programih za pridobitev izobrazbe prve bolonjske stopnje oziroma raven izobrazbe, pridobljene po študijskih programih, ki v skladu z zakonom ustreza izobrazbi prve bolonjske stopnje in najmanj deset let delovnih izkušenj,

– obvlada osnovno raven znanja vsaj enega svetovnega jezika.

22. člen

(imenovanje in mandat)

(1) Direktorja zavoda imenuje in razrešuje svet zavoda s soglasjem ustanovitelja na podlagi javnega razpisa. Svet zavoda imenuje tričlansko razpisno komisijo, ki opravi razpis in predlaga kandidate s svojim mnenjem svetu zavoda v imenovanje.

(2) Javni razpis za imenovanje direktorja objavi svet zavoda v roku 6 mesecev pred iztekom mandata, oziroma v roku 30 dni od dneva razrešitve. Javni razpis se objavi v sredstvih javnega obveščanja in na spletnih straneh zavoda, ter vsebuje:

- pogoje za imenovanje,
- čas mandata,

– rok za prijavo kandidatov, ki ne sme biti krajši od osmih dni od objave javnega razpisa, rok v katerem bodo prijavljeni kandidati obveščeni o izbiri, ki ne sme biti daljši od 60 dni od objave javnega razpisa in

- druge podatke.

(3) Svet zavoda opravi izbirni postopek ter v roku določenem v javnem razpisu, obvesti vsakega prijavljenega kandidata o izbiri in ga pouči, da lahko zahteva sodno varstvo pri sodišču, pristojnem za delovne spore.

(4) Če se na javni razpis ni prijavil nihče ali če nihče od prijavljenih kandidatov ni imenovan, se javni razpis ponovi. Za čas do imenovanja direktorja na podlagi ponovljenega razpisa, vendar najdlje za eno leto, svet zavoda imenuje vršilca dolžnosti direktorja.

(5) Mandat direktorja traja štiri leta. Direktor je po preteku mandatne dobe lahko ponovno imenovan.

23. člen

(pogodba o zaposlitvi)

(1) Z direktorjem zavoda se sklene pogodba o zaposlitvi s polnim delovnim časom oziroma lahko tudi krajšim, in sicer za najmanj 24 ur na teden, vendar le ob predhodnem soglasju župana.

(2) Vlogo za izdajo soglasja iz prejšnjega odstavka tega člena poda svet zavoda na predlog izbranega kandidata, ki je bil izbran v sklopu javnega razpisa iz drugega odstavka prejšnjega člena tega statuta.

24. člen

(razrešitev)

(1) Direktor je lahko razrešen pred potekom časa, za katerega je imenovan:

- to sam zahteva,
- mu je s pravnomočno sodno odločbo prepovedano opravljanje poklica,
- pri svojem delu ne ravna v skladu z zakonom ali drugimi predpisi in splošnimi akti,
- ne izvaja sklepov sveta zavoda ali ravna v nasprotju z njimi,
- z nevestnim ali malomarnim delom povzroča škodo zavodu,
- v drugih primerih, ki jih določa zakon.

(2) Direktorja razreši svet zavoda z večino glasov navzočih in opredeljenih članov sveta (absolutna večina) ob soglasju občine kot ustanoviteljice. Ob razrešitvi direktorja mora svet zavoda imenovati vršilca dolžnosti za čas do imenovanja novega direktorja.

(3) Pred razrešitvijo je potrebno direktorja seznaniti z razlogi za razrešitev in mu dati možnost, da se o njih izjavi. Zoper sklep o razrešitvi ima direktor pravico zahtevati sodno varstvo.

(4) V kolikor direktor sam poda izjavo o razrešitvi, svet zavoda o pisni izjavi obvesti ustanovitelja in prične s postopkom imenovanja novega direktorja.

25. člen

(pomočnik direktorja)

(1) Direktor lahko imenuje dva pomočnika direktorja, enega za področje zdravstvene nege in enega za splošne zadeve, in sicer za čas trajanja svojega mandata.

(2) Pomočnik direktorja za področje zdravstvene nege iz prejšnjega odstavka tega člena mora izpolnjevati ustrezno izobrazbo zdravstvene smeri in štiri leta delovnih izkušenj.

(3) Pomočnik direktorja za splošne zadeve iz prejšnjega odstavka tega člena mora izpolnjevati ustrezno izobrazbo družboslovne smeri in štiri leta delovnih izkušenj.

(4) Pomočnika direktorja se lahko imenuje izmed zaposlenih v zavodu ali na podlagi javnega razpisa, ki ga objavi zavod.

(5) S pomočnikom direktorja se lahko sklene pogodba o zaposlitvi za polni delovni čas.

26. člen

(strokovni vodja)

(1) Če direktor izpolnjuje pogoje iz tretje alineje 20. člena tega statuta, ima poleg pomočnikov iz prvega odstavka prejšnjega člena tega statuta za čas trajanja svojega mandata tudi enega strokovnega vodjo, ki izpolnjuje naslednje pogoje:

– ima univerzitetno izobrazbo s področja medicine ali drugo stopnjo bolonjskega študija s področja medicine in najmanj pet let delovnih izkušenj po zaključeni specializaciji ali

– ima univerzitetno izobrazbo s področja dentalne medicine ali drugo stopnjo bolonjskega študija s področja dentalne medicine in najmanj deset let delovnih izkušenj.

(2) Direktor mora strokovnega vodjo imenovati najpozneje v treh mesecih od dneva nastopa funkcije direktorja.

(3) Strokovnega vodjo imenuje direktor zavoda, po predhodni pridobitvi mnenja strokovnega sveta zavoda in soglasja sveta zavoda.

(4) S strokovnim vodjem se sklene pogodba o zaposlitvi s krajšim delovnim časom, in sicer za največ 20 ur na teden.

(5) Strokovni vodja strokovno usmerja, vodi in usklajuje delo medicinskih dejavnosti ter nadzira njihovo delo in je odgovoren za strokovnost dela zavoda kot celote.

(6) Razrešitev strokovnega vodje se izvrši po istem postopku, kot je potreben za njegovo imenovanje.

(7) Postopki za imenovanje novega strokovnega vodje morajo steči nemudoma po razrešitvi starega.

27. člen

(nadomeščanje direktorja)

(1) Med odsotnostjo direktorja ga nadomešča pomočnik direktorja, če je ta imenovan, ali drugi zaposleni, ki izpolnjuje naslednje pogoje:

– ima univerzitetno izobrazbo s področja medicine ali drugo stopnjo bolonjskega študija s področja medicine in najmanj pet let delovnih izkušenj po zaključeni specializaciji ali

– ima univerzitetno izobrazbo s področja dentalne medicine ali drugo stopnjo bolonjskega študija s področja dentalne medicine in najmanj deset let delovnih izkušenj ali

– ima najmanj izobrazbo, pridobljeno po študijskih programih za pridobitev izobrazbe prve bolonjske stopnje oziroma raven izobrazbe, pridobljene po študijskih programih, ki v skladu z zakonom ustreza izobrazbi prve bolonjske stopnje in najmanj deset let delovnih izkušenj,

– obvlada osnovno raven znanja vsaj enega svetovnega jezika.

(2) Nadomeščanje direktorja se izvaja po posebnem pooblastilu, ki določa obseg in trajanje nadomeščanja.

(3) V primeru nezmožnosti izdaje pooblastila s strani direktorja zavoda, le-tega izda svet zavoda.

(4) Za zastopanje v posameznih zadevah lahko direktor pooblasti drugega zaposlenega, ki izpolnjuje strokovne pogoje iz prvega odstavka tega člena.

28. člen

(vršilec dolžnosti)

(1) Če direktorju predčasno preneha mandat oziroma, če nihče izmed prijavljenih kandidatov za direktorja ni imenovan, svet zavoda imenuje vršilca dolžnosti in hkrati takoj začne postopek za imenovanje direktorja.

(2) V primeru predčasnega prenehanja mandata direktorja svet zavoda za vršilca dolžnosti imenuje enega izmed strokovnih delavcev zavoda, ki izpolnjuje pogoje iz 21. člena tega statuta.

(3) V primeru neuspešnega javnega razpisa za zasedbo prostega delovnega mesta direktor lahko svet zavoda za vršilca dolžnosti imenuje bodisi strokovnega delavca zavoda bodisi katerega izmed prijavljenih kandidatov, ki izpolnjujejo pogoje iz 21. člena tega statuta.

(4) Vršilec dolžnosti direktorja se imenuje za čas do imenovanja novega direktorja, vendar najdlje za obdobje enega leta. Ista oseba lahko funkcijo vršilca dolžnosti direktorja opravlja največ dvakrat.

C. Strokovni svet

29. člen

(sestava)

(1) Strokovni svet je kolegijski strokovni organ ZD Kočevje, ki ga vodi direktor.

(2) Člani strokovnega sveta so direktor kot predsednik, strokovni vodja, pomočnik direktorja s področja zdravstvene nege in vsaj štiri vodje enot, in sicer vodja splošne in specialistične službe, vodja nujne medicinske pomoči, vodja reševalne službe in vodja zobozdravstvene službe.

(3) Člane strokovnega sveta imenuje direktor s sklepom.

30. člen

(mandat)

(1) Mandat članov strokovnega sveta je vezan na mandatno dobo direktorja zavoda. V primeru, da pride v mandatni dobi do spremembe kateregakoli člana strokovnega sveta in imenovanja novega člana, traja mandat nadomestnega člana do konca trajanja mandata strokovnega sveta.

(2) Število mandatov v strokovnem svetu je neomejeno.

(3) Konstitutivno sejo skliče predsednik strokovnega sveta v roku dveh mesecev po njegovem imenovanju za direktorja zavoda.

(4) Strokovni svet se sestaja po potrebi, vendar najmanj dvakrat letno.

31. člen

(odločanje)

(1) Strokovni svet veljavno odloča, če je na seji prisotna več kot polovica članov sveta.

(2) Strokovni svet načeloma sprejema svoje odločitve s soglasjem. Naloga predsednika strokovnega sveta je, da se o vsakem posameznem vprašanju doseže soglasje članov.

(3) V primeru, če soglasje ni doseženo, se o posameznem vprašanju glasuje. Odločitev je sprejeta, če zanjo glasuje več kot polovica prisotnih članov strokovnega sveta.

32. člen

(sodelovanje na seji)

Na sejo strokovnega sveta se lahko, po odločitvi direktorja kot predsednika sveta, povabi tudi druge zaposlene v ZD Kočevje, ki delajo na področjih, ki niso zastopana v strokovnem svetu, ali zunanje strokovnjake, če je njihova prisotnost pomembna za obravnavano tematiko. Ti se lahko udeležijo razprave le z dovoljenjem predsednika strokovnega sveta in o točki dnevnega reda, ki jih neposredno zadeva.

33. člen

(pristojnosti in naloge)

(1) Strokovni svet načrtuje, obravnava, usmerja in nadzira strokovno delo ZD Kočevje v skladu s predpisi.

(2) Strokovni svet ima naslednje pristojnosti oziroma naloge:

- obravnava vprašanja s področja strokovnega dela ZD Kočevje,
- predlaga oziroma daje mnenje direktorju o planu nabav medicinske opreme,
- predlaga oziroma daje mnenje svetu zavoda o načrtu strokovnega dela ZD Kočevje za plansko obdobje,
- daje svetu zavoda in direktorju mnenje glede organizacije in dela ZD Kočevje,
- predlaga direktorju plane izobraževanja zdravstvenih delavcev,
- predlaga direktorju plan specializacij in določa pogoje, ki jih morajo izpolnjevati kandidati za specializacije,
- predlaga direktorju mentorje za zdravstvene delavce,
- sprejema poročilo o internih strokovnih nadzorih,
- odloča o drugih stvareh, za katere ga pooblasti svet zavoda ali direktor.

34. člen

(zapisnik)

Zapisnik na seji strokovnega sveta piše administrativni delavec, zaposlen v zavodu. V zapisniku je potrebno zabeležiti vsa pomembna mnenja o posameznem strokovnem vprašanju. Posamezni član strokovnega sveta ima pravico izrecno zahtevati, da se njegovo mnenje vpiše v zapisnik.

35. člen

(poslovnik)

Podrobnejša pravila o delovanju strokovnega sveta se določijo s poslovnikom o delu, ki se sprejme z večino glasov vseh članov strokovnega sveta. Z enako večino se sprejemajo tudi spremembe in dopolnitve poslovnika o delu sveta zavoda.

IV. SPLOŠNI AKTI

36. člen

(vrste splošnih aktov)

(1) Zavod ima:

- statut, s katerim se ureja organizacija zavoda, organi, njihove pristojnosti in način odločanja ter druga vprašanja, pomembna za opravljanje dejavnosti in poslovanja zavoda. Statut sprejme svet zavoda s soglasjem ustanovitelja;
- akt o sistemizaciji delovnih mest, ki ga sprejme direktor s soglasjem župana;
- druge splošne akte, s katerimi se urejajo vprašanja, pomembna za opravljanje dejavnosti in poslovanja zavoda, v skladu s statutom. Druge splošne akte sprejme svet zavoda, če ni s statutom določeno, da jih sprejme direktor.

(2) Predloge splošnih pravnih aktov (statut, pravilniki ipd.), ki so pomembni za položaj in status uslužbencev, je pred sprejetjem potrebno objaviti na način, da se lahko z njimi seznanijo vsi uslužbenci, ter določiti rok za podajo pripomb in predlogov.

(3) Splošni akti stopijo v veljavo osmi dan po objavi na interni spletni strani zavoda, razen če ni v njih drugače določeno.

V. SREDSTVA ZA DELO IN ODGOVORNOST ZA OBVEZNOSTI

37. člen

(pridobivanje sredstev za delo)

Sredstva za delo pridobiva ZD Kočevje iz naslednjih virov:

- po pogodbi z Zavodom za zdravstveno zavarovanje Slovenije,

- iz sredstev ustanovitelja,
- iz plačil za storitve,
- po pogodbah z drugimi zdravstvenimi zavarovalnicami,
- po pogodbi z ministrstvom, pristojnim za zdravje, za naloge, ki se na podlagi zakona financirajo iz državnega proračuna,
- po pogodbah s koncesionarji in zasebnimi zdravstvenimi delavci,
- iz drugih virov na način in pod pogoji, določenimi s predpisi (donacije ipd.).

38. člen

(presežek prihodkov nad odhodki)

(1) Del presežka prihodkov nad odhodki, ki izvira iz opravljanja pridobitne ter samoplačniške dejavnosti in ki ni del javne službe, se lahko uporabi za stimulatивно nagrajevanje zaposlenih v skladu z veljavno zakonodajo. O tem odloči svet zavoda na predlog direktorja in po predhodnem soglasju ustanovitelja.

(2) Prihodki, ki izvirajo iz opravljanja pridobitne dejavnosti, morajo biti računovodsko posebej prikazani.

(3) Presežek prihodkov nad odhodki, zmanjšan za znesek z letnim planom odobrenih investicij in investicijskega vzdrževanja ter nakup opreme za opravljanje in razvoj zdravstvene dejavnosti, ki jih odobri svet zavoda in za znesek sredstev za plačilo dodatne delovne uspešnosti v skladu z zakonom, mora ZD Kočevje vplačati v proračun Občine Kočevje, ki ta sredstva nameni za vlaganja v zdravstveno dejavnost.

(4) Svet zavoda vsako leto po sprejemu zaključnega računa za preteklo leto in v skladu s finančnim načrtom za tekoče leto ugotovi višino sredstev iz prejšnjega odstavka, ki jih mora ZD Kočevje prenesti na ustanovitelja najkasneje do 30. aprila tekočega leta.

39. člen

(primanjkljaj)

(1) O načinu in terminskem planu kritja morebitnega primanjkljaja, ki se izkaže na koncu poslovnega leta iz naslova opravljanja javne službe, odloči ustanovitelj na podlagi sanacijskega programa, ki ga pripravi direktor in potrdi svet ZD Kočevje.

(2) Za kritje primanjkljaja se prvenstveno uporabijo presežki prihodkov nad odhodki iz preteklih let.

40. člen

(odgovornost za obveznosti zavoda)

(1) ZD Kočevje kot pravna oseba sklepa pravne posle v svojem imenu in za svoj račun. Sklepa lahko le pravne posle v okviru dejavnosti, določenih s tem statutom in vpisanih v sodni register.

(2) ZD Kočevje odgovarja za svoje obveznosti s sredstvi, s katerimi lahko razpolaga.

(3) Ustanovitelj je subsidiarno odgovoren za obveznosti ZD Kočevje, če te izhajajo iz poslov v okviru dejavnosti, ki je na podlagi zakona, drugega predpisa ali prostovoljno financirana iz občinskih proračunskih sredstev.

41. člen

(upravljanje in razpolaganje s sredstvi)

(1) ZD Kočevje je upravitelj osnovnih sredstev, ki jih pridobi oziroma so mu predana v posest z namenom opravljanja svoje dejavnosti. Pri tem je dolžan ravnati s skrbnostjo dobrega gospodarja.

(2) Upravljanje z osnovnimi sredstvi, ki so last ustanovitelja, z njimi pa upravlja ZD Kočevje, se podrobneje uredi s pogodbo o upravljanju.

(3) Z nepremičninami, ki so mu dane v upravljanje, ZD Kočevje ne sme samostojno stvarnopravno razpolagati (odtujitev, obremenitev s stvarnimi pravicami). Stvarnopravne posle, ki jih s posebnim sklepom odobri občinski svet, sklepa v imenu in za račun ustanovitelja župana.

VI. RAZMERJA DO USTANOVITELJA

42. člen

(poročanje in nadzor)

(1) ZD Kočevje je dolžan vsako leto ustanovitelju predložiti letno poročilo o delu in poslovanju za preteklo poslovno leto.

(2) ZD Kočevje je dolžan ustanovitelju poslati tudi vsa poročila in ugotovitve na podlagi izvedenih notranjih ali zunanjih revizij, inšpekcijskih pregledov ali pregledov drugih pristojnih organov na upravnem in poslovno-finančnem področju.

(3) Ustanovitelj lahko med poslovnim letom zahteva posebna pisna ali ustna poročila ter dokumentacijo o posameznih vprašanih v zvezi z delovanjem ZD Kočevje in upravljanja s sredstvi.

(4) Posebno poročilo lahko ZD Kočevje predloži tudi na lastno pobudo, če oceni, da za to obstajajo upravičeni razlogi.

(5) Nadzor nad finančnim poslovanjem in zakonitostjo dela opravljajo pristojni organi ter notranja revizija, ki jo pooblasti ZD Kočevje kot naročnik s soglasjem župana. Strokovni nadzor se izvaja v skladu z zakonom, ki ureja zdravstveno dejavnost.

43. člen

(soglasje ustanovitelja)

ZD Kočevje mora pridobiti soglasje ustanovitelja za:

- k določbam statuta,
- k imenovanju in razrešitvi direktorja,
- k statutarnim spremembam,
- o razpolaganju presežkov prihodkov nad odhodki,
- k sanacijskem programu,
- k predlogu za pokritje izgube v okviru sanacijskega programa,
- k najemu posojil v obsegu in pod pogoji, kot jih določa odlok, s katerim se sprejme proračun za tekoče leto, razen za likvidnostna posojila tekočega leta,
- v drugih primerih določenih z zakonom ali s tem odlokom.

44. člen

(pošiljanje gradiv)

En izvod gradiva za sejo sveta ZD Kočevje se pošlje oddelku občinske uprave, pristojnemu za zdravstvo. Enako velja za gradivo, ki nastane na podlagi izvedene seje sveta zavoda (zapisnik, sprejeti sklepi in drugi akti ipd.).

VII. DRUGO

45. člen

(pravice in dolžnosti zaposlenih)

(1) Zaposleni v ZD Kočevje uresničujejo svoje pravice, obveznosti in odgovornosti iz delovnega razmerja v skladu s predpisi, ki urejajo položaj javnih uslužbencev ter kolektivnimi pogodbami in drugimi splošnimi pravnimi akti ZD Kočevje.

(2) Zaposleni v ZD Kočevje imajo pravico do sindikalnega organiziranja v skladu z veljavno zakonodajo.

(3) Zaposleni v ZD Kočevje so dolžni varovati poklicne in poslovne skrivnosti v skladu z veljavno zakonodajo.

VIII. PREHODNE IN KONČNE DOLOČBE

46. člen

(uskladitev drugih splošnih aktov)

Druge splošne pravne akte ZD Kočevje, ki so v neskladju s tem statutom, je potrebno uskladiti v roku treh mesecev od sprejema tega statuta.

47. člen

(prenehanje veljavnosti)

Z dnem uveljavitve tega statuta preneha veljati Statut Zdravstvenega doma Kočevje (Uradni list RS, št. 52/22, 77/23).

48. člen

(začetek veljavnosti)

Ta statut začne veljati naslednji dan po objavi v Uradnem listu Republike Slovenije.

Št. 011-1/2024-4

Kočevje, dne 29. februarja 2024

Predsednik Sveta zavoda
Peter Vesel

KOMEN**854. Odlok o spremembi Odloka o turistični taksi v Občini Komen**

Na podlagi 17. člena Zakona o spodbujanju razvoja turizma (Uradni list RS, št. 13/18, v nadaljevanju: ZSRT-1), 29. člena Zakona o lokalni samoupravi (Uradni list RS, št. 94/07 – uradno prečiščeno besedilo, 76/08, 79/09, 51/10, 40/12 – ZUJF, 14/15 – ZUUJFO, 11/18 – ZSPDLS-1, 30/18, 61/20 – ZIUZEOP-A in 80/20 – ZIUOOPE; v nadaljevanju: ZLS) in 16. člena Statuta Občine Komen (Uradni list RS, št. 80/09, 39/14, 39/16) je Občinski svet Občine Komen na 9. redni seji dne 27. 3. 2024 sprejel

ODLOK**o spremembi Odloka o turistični taksi v Občini Komen**

1.

V Odloku o turistični taksi v Občini Komen (Uradni list RS, št. 39/18) se v 3. členu prvi in drugi odstavek spremenita tako, da se glasita:

»(1) Turistična taksa znaša 2,50 EUR za prenočitev na osebo na dan, na osnovi slednje znaša promocijska taksa 0,63 EUR. Skupna višina obeh taks znaša 3,13 EUR na osebo na dan.

(2) V primeru, ko je zavezanec za plačilo turistične takse upravičen do plačila turistične takse v višini 50 odstotkov, le-ta znaša 1,25 EUR za prenočitev na osebo na dan, na osnovi slednje znaša promocijska taksa 0,31 EUR. Skupna višina obeh taks znaša 1,56 EUR na osebo na dan.«

2.

Ta odlok začne veljati petnajsti dan po objavi v Uradnem listu Republike Slovenije, uporablja pa se od 1. maja 2024 dalje.

Št. 007-0007/2018

Komen, dne 27. marca 2024

Župan
Občine Komen
mag. Erik Modic

855. Sklep o ukinitvi statusa grajenega javnega dobra

Na podlagi 16. člena Statuta Občine Komen (Uradni list RS, št. 80/09, 39/14, 39/16) je Občinski svet Občine Komen na 9. redni seji dne 27. 3. 2024 sprejel

S K L E P

1.

Ugotavlja se, da nepremičnine s parc. št. 949/17 k.o. 2416 Štanjel, v izmeri 19 m², 6726/11 k.o. 2420 Štjak, v izmeri 80 m², 6726/12 k.o. 2420 Štjak, v izmeri 31 m², 6726/13 k.o. 2420 Štjak, v izmeri 50 m², 3551/23 k.o. 2412 Komen, v izmeri 16 m², 3551/27 k.o. 2412 Komen, v izmeri 29 m² in s parc. št. 3551/28 k.o. 2412 Komen, v izmeri 38 m², v zemljiški knjigi vpisane z zaznambo grajenega javnega dobra v lasti Občine Komen, ne služijo več vpisanemu namenu, zato se status grajenega javnega dobra ukine.

2.

Navedene nepremičnine izgubijo status grajenega javnega dobra z ugotovitevno odločbo, ki jo izda po uradni dolžnosti občinska uprava. Občinska uprava na podlagi navedene pravnomočne odločbe vloži zemljiškoknjižni predlog za izbris grajenega javnega dobra. Z izbrisom zaznambe javnega dobra postanejo parcele št. 949/17 k.o. 2416 Štanjel, 6726/11, 6726/12, 6726/13 vse k.o. 2420 Štjak in 3551/23, 3551/27, 3551/28 vse k.o. 2412 Komen last Občine Komen.

3.

Ta sklep začne veljati naslednji dan po objavi v Uradnem listu Republike Slovenije.

Št. 032-0002/2024-8

Komen, dne 27. marca 2024

Župan
Občine Komen
mag. Erik Modic

LAŠKO**856. Sklep o začetku priprave Občinskega podrobnega prostorskega načrta za del območja EUP HU-1**

Na podlagi tretjega odstavka 119. člena v zvezi s prvim odstavkom 129. člena Zakona o urejanju prostora (Uradni list RS, št. 199/21, 18/23 – ZDU-10, 78/23 – ZUNPEOVE, 95/23 – ZIUOPZP in 23/24) in 21. člena Statuta Občine Laško (Uradni list RS, št. št. 79/15 – UPB1, 68/18, 61/19, 157/20) župan Občine Laško sprejme

S K L E P**o začetku priprave Občinskega podrobnega prostorskega načrta za del območja EUP HU-1**

1. člen

(predmet sklepa)

S tem sklepom se začne postopek priprave občinskega podrobnega prostorskega načrta za del enote urejanja prostora (EUP) z oznako HU-1 (v nadaljevanju OPPN), na območju naselja Spodnja Rečica v Laškem.

2. člen

(izhodišča za pripravo OPPN)

Priprava OPPN je določena v Odloku o občinskem prostorskem načrtu Občine Laško (Uradni list RS, št. 3/18, 163/21) ter v izhodiščih za pripravo OPPN, ki jih je izdelal AR Projekt d.o.o., Planinska cesta 5, 8290 Sevnica, številka projekta 1/24, februar 2024 in se s tem sklepom potrdijo.

3. člen

(območje OPPN in predmet načrtovanja)

(1) Okvirno ureditveno območje izdelave OPPN obsega 386 m² in obsega zemljiško parcelo št. 814/15, k.o. 1022 Rečica. Na območju predvidene ureditve z OPPN se predvideva gradnja enostanovanjske hiše s pripadajočo komunalno, prometno in energetska infrastrukturo.

(2) Predmet občinskega podrobnega prostorskega načrta (OPPN) so prostorske ureditve v delu prostorske enote EUP HU-1. Podrobna namenska raba zemljišč znotraj EUP je opredeljena kot SS – površine ki so namenjene bivanju brez ali s spremljajočimi dejavnostmi.

(3) Pobudnik priprave OPPN je zasebni investitor.

4. člen

(način pridobitve strokovnih rešitev)

(1) Strokovne podlage se izdelajo na osnovi obstoječe veljavne prostorske dokumentacije, analize prostora, idejne zasnove in smernic nosilcev urejanja prostora območju. Strokovne rešitve za izvedbo OPPN bodo temeljile na usmeritvah iz OPN.

(2) Strokovne rešitve prostorskih ureditev ter ostale strokovne podlage vključno z geodetskim načrtom za izdelavo

OPPN ter geološkim poročilom zagotovi investitor. V postopku priprave OPPN se lahko določijo tudi morebitne dodatne strokovne podlage glede na zahteve nosilcev urejanja prostora.

(3) Kot obvezna strokovna podlaga za pripravo OPPN se izdelata elaborat ekonomike skladno z 68. členom ZUreP-3.

(4) Strokovne rešitve prostorskih ureditev ter ostale strokovne podlage zagotovi pobudnik oziroma investitor.

5. člen

(vrsta postopka)

OPPN se skladno s prvim odstavkom 129. člena Zakona o urejanju prostora (Uradni list RS, št. 199/21, 18/23 – ZDU-10 in 78/23 – ZUNPEOVE; v nadaljnjem besedilu: ZUreP-3) pripravi in sprejme ob smiselni uporabi določb tega zakona, ki veljajo za postopek priprave in sprejetja občinskega prostorskega načrta.

6. člen

(roki za pripravo OPPN in njegovih posameznih faz)

(1) Ob upoštevanju minimalnih okvirnih rokov je sprejem OPPN predviden v 24 mesecih od uveljavitve tega sklepa.

(2) Minimalni okvirni roki posameznih faz priprave in rok za sprejem OPPN so:

Faze	Rok
1. Priprava izhodišč za pripravo sklepa o začetku postopka OPPN in objava na spletni strani občine	Februar 2024
2. Pridobivanje mnenja ZRSVN o potrebnosti izvedbe presoje sprejemljivosti OPPN na varovana območja	Marec 2024
3. Župan sprejme sklep o začetku priprave OPPN, objava sklepa in mnenja ZRSVN na spletnih straneh občine in v Uradnih objavah Občine Laško	30 dni
4. Izdelava osnutka OPPN V pripravo OPPN se lahko vključi NUP tako, da se zaprosi za podrobnejše usmeritve ter podatke in strokovne podlage, če je to potrebno	30 dni
5. Izdelava osnutka OPPN	izbrani izdelovalec
6. Objava osnutka OPPN na spletni strani občine in pridobivanje mnenj NUP na osnutek OPPN	30 dni
7. Priprava dopolnjenega osnutka prostorskega akta	izbrani izdelovalec
8. Objava dopolnjenega osnutka OPPN na spletni strani občine in javna razgrnitev ter javna obravnava (v tej fazi se javnost seznanja tudi z morebitnim nasprotjem interesov – 115. člen ZUreP-3)	vsaj 30 dni
9. Izbrani izdelovalec pripravi predlog stališč do pripomb in predlogov javnosti, morebitno pozivanje NUP glede stališč (če se pripomba javnosti nanaša na področje NUP), po potrebi se izvede usklajevanje interesov, občina s sklepom potrdi stališča, objava stališč na spletni strani občine	izbrani izdelovalec, NUP 15 dni, občina 15 dni
10. Izdelava predloga OPPN na podlagi stališč	izbrani izdelovalec
11. Objava predloga OPPN na spletni strani občine in morebitno pridobivanje mnenj NUP na predlog OPPN (če je predlog glede na osnutek tako spremenjen, da vpliva na področje katerega od NUP)	30 dni
12. Morebitna izpeljava postopka odločanja o razrešitvi nasprotja javnih interesov (samo v primeru negativnih mnenj NUP iz faze (11) na pobudo občinskega sveta	Vlada RS
13. Obravnava na odboru in sprejemanje odloka na občinskem svetu	Občina
14. Posredovanje odloka o OPPN na MNVP, javna objava na spletni strani MNVP	15 dni

(3) Okvirni predvideni roki se zaradi nepredvidljivih zahtev in pogojev v postopku lahko tudi spremenijo, saj pripravljavec akta na to nima vpliva.

7. člen

(državni in lokalni nosilci urejanja prostora)

(1) Državni in lokalni nosilci urejanja prostora, ki bodo pozvani za podajo mnenj in usmeritev, so:

1. Ministrstvo za naravne vire in prostor, Direktorat za prostor, graditev in stanovanja ter Direktorat za okolje, Sektor za okoljske presoje, Dunajska cesta 48, 1000 Ljubljana;

2. Direkcija RS za vode, Sektor območja Savinje, Mariborska cesta 86, 3000 Celje;

3. Zavod RS za varstvo narave, OE Celje, Vodnikova ulica 3, 3000 Celje;

4. Ministrstvo za zdravje, Štefanova ulica 5, 1000 Ljubljana;

5. Občina Laško, Mestna ulica 2, 3270 Laško;

6. JP Komunala Laško d.o.o., Podšmihel 1e, 3270 Laško;

7. Elektro Celje, Distribucijska enota Celje, Vruncjeva 2a, 3000 Celje;

8. Telekom Slovenije, PE Celje, Mariborska c. 1, 3000 Celje;

9. Telemach d.o.o., Brnčičeva ulica 49A, 1231 Ljubljana – Črnuče.

(2) V postopek se lahko vključijo tudi drugi nosilci urejanja prostora, če se v okviru postopka priprave ugotovi, da so potrebne njihove smernice oziroma mnenja za načrtovanje predvidene prostorske ureditve oziroma da se pooblastilo izdaje smernic/mnenj s strani naštetih nosilcev urejanja prostora na podlagi sklepa posameznega organa prenese na drug pravni subjekt.

8. člen

(način vključevanja javnosti)

V postopku priprave OPPN bo javnost seznanjena z izhodišči na spletni strani občine in kasneje z dopolnjenim osnut-

kom OPPN v času javne razgrnitve in javne obravnave, ki bo trajala 30 dni. V času javne razgrnitve bo zainteresirana javnost lahko podala pripombe in predloge na načrtovano ureditev, ki bodo proučeni in bodo do njih zavzeta stališča, ki bodo javno objavljena na spletni strani občine.

9. člen

(obveznosti v zvezi s financiranjem priprave OPPN)

Vse stroške v zvezi s pridobivanjem strokovnih podlag, strokovnih rešitev, izdelavo OPPN prevzame investitor, vodenje vseh z zakonom zahtevanih upravnih postopkov prevzame Občina Laško.

10. člen

(izvedba celovite presoje vplivov na okolje in presoje sprejemljivosti na varovana območja)

V postopku se ne bo izvedla celovita presoja vplivov na okolje. Poziv na pripravo mnenja o verjetnosti izvedbe presoje sprejemljivosti na varovana območja je bil posredovan Zavodu Republike Slovenije za varstvo narave, OE Celje, Vodnikova ulica 3, 3000 Celje. Ta je v zadevi št. 3563-0086/2024-2, z dne 7. 3. 2024 podal oceno, da presoje sprejemljivosti vplivov plana v naravo na varovana območja ni treba izvesti.

11. člen

(objava in uveljavitev)

Ta sklep se objavi v Uradnem listu Republike Slovenije ter na spletni strani Občine Laško ter začne veljati naslednji dan po objavi.

Identifikacijska številka v zbirki prostorskih aktov: 4130

Št. 3503-01/2024

Laško, dne 28. marca 2024

Župan
Občine Laško
Marko Šantej

857. Sklep o začetku priprave Občinskega podrobnega prostorskega načrta za del območja EUP RF-1 in RF-2

Na podlagi tretjega odstavka 119. člena v zvezi s prvim odstavkom 129. člena Zakona o urejanju prostora (Uradni list RS, št. 199/21, 18/23 – ZDU-10, 78/23 – ZUNPEOVE, 95/23 – ZIUOPZP in 23/24) in 21. člena Statuta Občine Laško (Uradni list RS, št. št. 79/15 – UPB1, 68/18, 61/19, 157/20) župan Občine Laško sprejme

S K L E P

o začetku priprave Občinskega podrobnega prostorskega načrta za del območja EUP RF-1 in RF-2

1. člen

(predmet sklepa)

S tem sklepom se začne postopek priprave občinskega podrobnega prostorskega načrta za del enote urejanja prostora

(EUP) z oznako RF-1 in RF-2 (v nadaljevanju: OPPN), na območju naselja Rifengozd.

2. člen

(izhodišča za pripravo OPPN)

Priprava OPPN je določena v Odloku o občinskem prostorskem načrtu Občine Laško (Uradni list RS, št. 3/18, 163/21) ter izhodiščih za pripravo OPPN, ki jih je izdelal AR Projekt d.o.o., Planinska cesta 5, 8290 Sevnica, številka projekta 4/23, november 2022 in se s tem sklepom potrjuje.

3. člen

(območje OPPN in predmet načrtovanja)

(1) Okvirno ureditveno območje izdelave OPPN obsega približno 1,7 ha in obsega pa zemljiške parcele št. 174-del, 175, 185/9, 185/13, 185/14, 185/20, 185/21, 185/23, 185/24, 185/25, 185/26, 186/1, 186/2, 188/7, 188/8, 188/10, 188/12, 188/13, 189/2, 189/6, 189/7, 192/2, 458/5-del, vse ko. 1024 Rifengozd. Na območju predvidene ureditve z OPPN se predvideva gradnja enajstih stanovanjskih hiš s pripadajočo komunalno, prometno in energetska infrastrukturo.

(2) Predmet občinskega podrobnega prostorskega načrta (OPPN) so prostorske ureditve v delu prostorske enote EUP RF-1 in RF-2. Podrobna namenska raba zemljišč znotraj EUP je opredeljena kot SS – površine ki so namenjene bivanju brez ali s spremljajočimi dejavnostmi.

(3) Pobudniki priprave OPPN so zasebni investitorji.

4. člen

(način pridobitve strokovnih rešitev)

(1) Strokovne podlage se izdelajo na osnovi obstoječe veljavne prostorske dokumentacije, analize prostora, idejne zasnovne in smernic nosilcev urejanja prostora območju. Strokovne rešitve za izvedbo OPPN bodo temeljile na usmeritvah iz OPN.

(2) Strokovne rešitve prostorskih ureditev ter ostale strokovne podlage vključno z geodetskim načrtom za izdelavo OPPN ter geološkim poročilom zagotovi investitor. V postopku priprave OPPN se lahko določijo tudi morebitne dodatne strokovne podlage glede na zahteve nosilcev urejanja prostora.

(3) Kot obvezna strokovna podlaga za pripravo OPPN se izdela elaborat ekonomike skladno s 68. členom ZUreP-3.

(4) Strokovne rešitve prostorskih ureditev ter ostale strokovne podlage zagotovi pobudnik oziroma investitor.

5. člen

(vrsta postopka)

OPPN se skladno s prvim odstavkom 129. člena Zakona o urejanju prostora (Uradni list RS, št. 199/21, 18/23 – ZDU-10 in 78/23 – ZUNPEOVE; v nadaljnjem besedilu: ZUreP-3) pripravi in sprejme ob smiselni uporabi določb tega zakona, ki veljajo za postopek priprave in sprejetja občinskega prostorskega načrta.

6. člen

(roki za pripravo OPPN in njegovih posameznih faz)

(1) Ob upoštevanju minimalnih okvirnih rokov je sprejem OPPN predviden v 24 mesecih od uveljavitve tega sklepa.

(2) Minimalni okvirni roki posameznih faz priprave in rok za sprejem OPPN so:

	Faze	Rok
1.	Priprava izhodišč za pripravo sklepa o začetku postopka OPPN in objava na spletni strani občine	November 2022
2.	Pridobivanje mnenja ZRSVN o potrebnosti izvedbe presoje sprejemljivosti OPPN na varovana območja	Marec 2024
3.	Župan sprejme sklep o začetku priprave OPPN, objava sklepa in mnenja ZRSVN na spletnih straneh občine in v Uradnih objavah Občine Laško	30 dni

	Faze	Rok
4.	Izdelava osnutka OPPN V pripravo OPPN se lahko vključi NUP tako, da se zaprosi za podrobnejše usmeritve ter podatke in strokovne podlage, če je to potrebno	30 dni
5.	Izdelava osnutka OPPN	izbrani izdelovalec
6.	Objava osnutka OPPN na spletni strani občine in pridobivanje mnenj NUP na osnutek OPPN	30 dni
7.	Priprava dopolnjenega osnutka prostorskega akta	izbrani izdelovalec
8.	Objava dopolnjenega osnutka OPPN na spletni strani občine in javna razgrnitev ter javna obravnava (v tej fazi se javnost seznanja tudi z morebitnim nasprotjem interesov – 115. člen ZUreP-3)	vsaj 30 dni
9.	Izbrani izdelovalec pripravi predlog stališč do pripomb in predlogov javnosti, morebitno pozivanje NUP glede stališč (če se pripomba javnosti nanaša na področje NUP), po potrebi se izvede usklajevanje interesov, občina s sklepom potrdi stališča, objava stališč na spletni strani občine	izbrani izdelovalec, NUP 15 dni, občina 15 dni
10.	Izdelava predloga OPPN na podlagi stališč	izbrani izdelovalec
11.	Objava predloga OPPN na spletni strani občine in morebitno pridobivanje mnenj NUP na predlog OPPN (če je predlog glede na osnutek tako spremenjen, da vpliva na področje katerega od NUP)	30 dni
12.	Morebitna izpeljava postopka odločanja o razrešitvi nasprotja javnih interesov (samo v primeru negativnih mnenj NUP iz faze (11) na pobudo občinskega sveta	Vlada RS
13.	Obravnava na odboru in sprejemanje odloka na občinskem svetu	Občina
14.	Posredovanje odloka o OPPN na MNVP, javna objava na spletni strani MNVP	15 dni

(3) Okvirni predvideni roki se zaradi nepredvidljivih zahtev in pogojev v postopku lahko tudi spremenijo, saj pripravljavec akta na to nima vpliva.

7. člen

(državni in lokalni nosilci urejanja prostora)

(1) Državni in lokalni nosilci urejanja prostora, ki bodo pozvani za podajo mnenj in usmeritev, so:

1. Ministrstvo za naravne vire in prostor, Direktorat za prostor, graditev in stanovanja ter Direktorat za okolje, Sektor za okoljske presoje, Dunajska cesta 48, 1000 Ljubljana;
2. Direkcija RS za vode, Sektor območja Savinje, Mariborska cesta 86, 3000 Celje;
3. Zavod RS za varstvo narave, OE Celje, Vodnikova ulica 3, 3000 Celje;
4. Ministrstvo za zdravje, Štefanova ulica 5, 1000 Ljubljana;
5. Občina Laško, Mestna ulica 2, 3270 Laško;
6. Krajevna skupnost Laško, Trubarjeva ulica 3, 3270 Laško;
7. JP Komunala Laško d.o.o., Podšmihel 1e, 3270 Laško;
8. Elektro Celje, Distribucijska enota Celje, Vrunčeva 2a, 3000 Celje;
9. Telekom Slovenije, PE Celje, Mariborska c. 1, 3000 Celje;
10. Telemach d.o.o., Brnčičeva ulica 49A, 1231 Ljubljana – Črnuče.

(2) V postopek se lahko vključijo tudi drugi nosilci urejanja prostora, če se v okviru postopka priprave ugotovi, da so potrebne njihove smernice oziroma mnenja za načrtovanje predvidene prostorske ureditve oziroma da se pooblastilo izdaje smernic/mnenj s strani naštetih nosilcev urejanja prostora na podlagi sklepa posameznega organa prenese na drug pravni subjekt.

8. člen

(način vključevanja javnosti)

V postopku priprave OPPN bo javnost seznanjena iz zho-dišči na spletni strani občine in kasneje z dopolnjenim osnutkom OPPN v času javne razgrnitve in javne obravnave, ki bo trajala 30 dni. V času javne razgrnitve bo zainteresirana javnost lahko podala pripombe in predloge na načrtovano ureditev, ki bodo proučeni in bodo do njih zavzeta stališča, ki bodo javno objavljena na spletni strani občine.

9. člen

(obveznosti v zvezi s financiranjem priprave OPPN)

Vse stroške v zvezi s pridobivanjem strokovnih podlag, strokovnih rešitev, izdelavo OPPN prevzamejo investitorji, vodenje vseh z zakonom zahtevanih upravnih postopkov prevzame Občina Laško.

10. člen

(izvedba celovite presoje vplivov na okolje in presoje sprejemljivosti na varovana območja)

V postopku se ne bo izvedla celovita presoja vplivov na okolje. Poziv na pripravo mnenja o verjetnosti izvedbe presoje sprejemljivosti na varovana območja je bil posredovan Zavodu Republike Slovenije za varstvo narave, OE Celje, Vodnikova ulica 3, 3000 Celje. Ta je v zadevi št. 3563-0071/2024-2, z dne 8. 3. 2024 podal oceno, da presoje sprejemljivosti vplivov plana v naravo na varovana območja ni treba izvesti.

11. člen

(objava in uveljavitev)

Ta sklep se objavi v Uradnem listu Republike Slovenije ter na spletni strani Občine Laško ter začne veljati naslednji dan po objavi.

Identifikacijska številka v zbirki prostorskih aktov: 4121

Št. 3503-03/2023

Laško, dne 22. marca 2024

Župan
Občine Laško
Marko Šantej

858. Sklep o začetku priprave Občinskega podrobnega prostorskega načrta za območje EUP RIU-11

Na podlagi tretjega odstavka 119. člena v zvezi s prvim odstavkom 129. člena Zakona o urejanju prostora (Uradni list RS, št. 199/21, 18/23 – ZDU-10, 78/23 – ZUNPEOVE, 95/23 – ZIUOPZP in 23/24) in 21. člena Statuta Občine Laško (Uradni list RS, št. št. 79/15 – UPB1, 68/18, 61/19, 157/20) župan Občine Laško sprejme

S K L E P**o začetku priprave Občinskega podrobnega prostorskega načrta za območje EUP RIU-11**

1. člen

(predmet sklepa)

S tem sklepom se začne postopek priprave občinskega podrobnega prostorskega načrta za del enote urejanja prostora (EUP) z oznako RIU-11 (v nadaljevanju: OPPN), na območju naselja Rimske Toplice.

2. člen

(izhodišča za pripravo OPPN)

Priprava OPPN je določena v Odloku o občinskem prostorskem načrtu Občine Laško (Uradni list RS, št. 3/18, 163/21) ter izhodiščih za pripravo OPPN, ki jih je izdelal AR Projekt d.o.o., Planinska cesta 5, 8290 Sevnica, številka projekta 5/23, februar 2024 in se s tem sklepom potrjuje.

3. člen

(območje OPPN in predmet načrtovanja)

(1) Okvirno ureditveno območje izdelave OPPN obsega približno 11600 m² in obsega zemljiško parcelo št. 886/3, k.o. 1039 Rimske Toplice.

(2) Predmet izdelave OPPN je umestitev objektov za posebne namene – dom starejših občanov z vso pripadajočo komunalno, prometno in energetske infrastrukturo.

(3) Pobudnik priprave OPPN je Občina Laško, Mestna ulica 2, 3270 Laško.

4. člen

(način pridobitve strokovnih rešitev)

(1) Strokovne podlage se izdelajo na osnovi obstoječe veljavne prostorske dokumentacije, analize prostora, idejne zasnove in smernic nosilcev urejanja prostora območju. Strokovne rešitve za izvedbo OPPN bodo temeljile na usmeritvah iz OPN.

(2) Strokovne rešitve prostorskih ureditev ter ostale strokovne podlage zagotovi pobudnik oziroma investitor.

5. člen

(vrsta postopka)

OPPN se skladno s prvim odstavkom 129. člena Zakona o urejanju prostora (Uradni list RS, št. 199/21, 18/23 – ZDU-10 in 78/23 – ZUNPEOVE; v nadaljnjem besedilu: ZUreP-3) pripravi in sprejme ob smiselni uporabi določb tega zakona, ki veljajo za postopek priprave in sprejetja občinskega prostorskega načrta.

6. člen

(okvirni roki za pripravo OPPN)

(1) Ob upoštevanju minimalnih okvirnih rokov je sprejem OPPN predviden v 24 mesecih od uveljavitve tega sklepa.

(2) Minimalni okvirni roki posameznih faz priprave in rok za sprejem OPPN so:

	Faze	Rok
1.	Priprava izhodišč za pripravo sklepa o začetku postopka OPPN in objava na spletni strani občine	februar 2024
2.	Pridobivanje mnenja ZRSVN o potrebnosti izvedbe presoje sprejemljivosti OPPN na varovana območja	Marec 2024
3.	Župan sprejme sklep o začetku priprave OPPN, objava sklepa in mnenja ZRSVN na spletnih straneh občine in v Uradnih objavah Občine Laško	30 dni
4.	Izdelava osnutka OPPN V pripravo OPPN se lahko vključi NUP tako, da se zaprosi za podrobnejše usmeritve ter podatke in strokovne podlage, če je to potrebno	30 dni
5.	Izdelava osnutka OPPN	izbrani izdelovalec
6.	Objava osnutka OPPN na spletni strani občine in pridobivanje mnenj NUP na osnutek OPPN	30 dni
7.	Priprava dopoljenega osnutka prostorskega akta	izbrani izdelovalec
8.	Objava dopoljenega osnutka OPPN na spletni strani občine in javna razgrnitev ter javna obravnava (v tej fazi se javnost seznanj tudi z morebitnim nasprotjem interesov – 115. člen ZUreP-3)	vsaj 30 dni
9.	Izbrani izdelovalec pripravi predlog stališč do pripomb in predlogov javnosti, morebitno pozivanje NUP glede stališč (če se pripomba javnosti nanaša na področje NUP), po potrebi se izvede usklajevanje interesov, občina s sklepom potrdi stališča, objava stališč na spletni strani občine	izbrani izdelovalec, NUP 15 dni, občina 15 dni
10.	Izdelava predloga OPPN na podlagi stališč	izbrani izdelovalec
11.	Objava predloga OPPN na spletni strani občine in morebitno pridobivanje mnenj NUP na predlog OPPN (če je predlog glede na osnutek tako spremenjen, da vpliva na področje katerega od NUP)	30 dni
12.	Morebitna izpeljava postopka odločanja o razrešitvi nasprotja javnih interesov (samo v primeru negativnih mnenj NUP iz faze (11) na pobudo občinskega sveta	Vlada RS
13.	Obravnava na odboru in sprejemanje odloka na občinskem svetu	Občina
14.	Posredovanje odloka o OPPN na MNVP, javna objava na spletni strani MNVP	15 dni

(3) Okvirni predvideni roki se zaradi nepredvidljivih zahtev in pogojev v postopku lahko tudi spremenijo, saj pripravljavec akta na to nima vpliva.

7. člen

(državni in lokalni nosilci urejanja prostora)

(1) Državni in lokalni nosilci urejanja prostora, ki bodo pozvani za podajo mnenj in usmeritev, so:

1. Ministrstvo za naravne vire in prostor, Direktorat za prostor, graditev in stanovanja ter Direktorat za okolje, Sektor za okoljske presoje, Dunajska cesta 48, 1000 Ljubljana;

2. Direkcija RS za vode, Sektor območja Savinje, Mariborska cesta 86, 3000 Celje;

3. Zavod RS za varstvo narave, OE Celje, Vodnikova ulica 3, 3000 Celje;

4. Ministrstvo za zdravje, Štefanova ulica 5, 1000 Ljubljana;

5. Občina Laško, Mestna ulica 2, 3270 Laško;

6. KS Rimske Toplice, Aškerčeva cesta 6, 3272 Rimske Toplice;

7. JP Komunala Laško d.o.o., Podšmihel 1e, 3270 Laško;

8. Elektro Celje, Distribucijska enota Celje, Vrunčeva 2a, 3000 Celje;

9. Telekom Slovenije, PE Celje, Mariborska c. 1, 3000 Celje;

10. Telemach d.o.o., Brnčičeva ulica 49A, 1231 Ljubljana – Črnuče.

(2) V postopek se lahko vključijo tudi drugi nosilci urejanja prostora, če se v okviru postopka priprave ugotovi, da so potrebne njihove smernice oziroma mnenja za načrtovanje predvidene prostorske ureditve oziroma da se pooblastilo izdaje smernic/mnenj s strani naštetih nosilcev urejanja prostora na podlagi sklepa posameznega organa prenese na drug pravni subjekt.

8. člen

(način vključevanja javnosti)

V postopku priprave OPPN bo javnost seznanjena z Izhodišči na spletni strani občine in kasneje z dopolnjenim osnutkom OPPN v času javne razgrnitve in javne obravnave, ki bo trajala 30 dni. V času javne razgrnitve bo zainteresirana javnost lahko podala pripombe in predloge na načrtovano ureditev, ki bodo proučeni in bodo do njih zavzeta stališča, ki bodo javno objavljena na spletni strani občine.

9. člen

(obveznosti v zvezi s financiranjem priprave OPPN)

Vse stroške v zvezi s pridobivanjem strokovnih podlag, strokovnih rešitev, izdelavo OPPN prevzame investitor, vodenje vseh z zakonom zahtevanih upravnih postopkov prevzame Občina Laško.

10. člen

(izvedba celovite presoje vplivov na okolje in presoje sprejemljivosti na varovana območja)

V postopku se ne bo izvedla celovita presoja vplivov na okolje. Poziv na pripravo mnenja o verjetnosti izvedbe presoje sprejemljivosti na varovana območja je bil posredovan Zavodu Republike Slovenije za varstvo narave, OE Celje, Vodnikova ulica 3, 3000 Celje. Ta je v zadevi št. 3563-0064/2024-2, z dne 7. 3. 2024 podal oceno, da presoje sprejemljivosti vplivov plana v naravo na varovana območja ni treba izvesti.

11. člen

(objava in uveljavitev)

Ta sklep se objavi v Uradnem listu Republike Slovenije ter na spletni strani Občine Laško ter začne veljati naslednji dan po objavi.

Identifikacijska številka v zbirki prostorskih aktov: 4120

Št. 3503-01/2023

Laško, dne 21. marca 2024

Župan
Občine Laško
Marko Šantej

LITIJA

859. Zaključni račun proračuna Občine Litija za leto 2023

Na podlagi tretjega odstavka 98. člena Zakona o javnih financah (Uradni list RS, št. 11/11 – uradno prečiščeno besedilo, 14/13 – popr., 101/13, 55/15 – ZFisP, 96/15 – ZIPRS1617, 13/18 in 195/20 – odl. US), 57. člena Zakona o lokalni samoupravi (Uradni list RS, št. 94/07 – uradno prečiščeno besedilo, 76/08, 79/09, 51/10, 40/12 – ZUJF, 14/15 – ZUUJFO, 11/18 – ZSPDSLS-1, 30/18, 61/20 – ZIUZEOP-A in 80/20 – ZIUOOPE)

in 16. člena Statuta Občine Litija (Uradni list RS, št. 18/04, 33/06, 139/06, 47/10, 12/11, 31/17) je Občinski svet Občine Litija na 11. seji dne 20. 3. 2024 sprejel

ZAKLJUČNI RAČUN proračuna Občine Litija za leto 2023

1. člen

S tem odlokom se sprejme Zaključni račun proračuna Občine Litija za leto 2023, ki zajema predvidene in dosežene prihodke in druge prejemke, predvidene in dosežene odhodke ter druge izdatke proračuna Občine Litija, predvideno in doseženo izvršitev računa finančnih terjatev in naložb, predvideno in doseženo izvršitev računa financiranja in sredstva rezerv ter dosežene prihodke in druge prejemke krajevnih skupnosti v Občini Litija, dosežene odhodke in druge izdatke krajevnih skupnosti v Občini Litija.

2. člen

Zaključni račun proračuna Občine Litija za leto 2023 izkazuje v evrih:

A. bilanca prihodkov in odhodkov	
I. prihodki	23.799.602,79
II. odhodki	19.397.041,29
III. proračunski presežek	4.402.561,50
B. račun finančnih terjatev in naložb	
IV. prejeta vračila danih posojil in prodaja kapitalskih deležev	0,00
V. dana posojila in povečanje kapitalskih deležev	0,00
VI. prejeta minus dana posojila in spremembe kapitalskih deležev	0,00
C. račun financiranja	
VII. zadolževanje	0,00
VIII. odplačila dolga	1.373.836,70
IX. sprememba stanja sredstev na računu	3.028.724,80
X. neto zadolževanje	-1.373.836,70
XI. neto financiranje	-4.402.561,50
XII. stanje sredstev na računih na dan 31. 12. 2023	4.992.099,96

3. člen

Bilanca prihodkov in odhodkov, račun finančnih terjatev in naložb, račun financiranja, bilanca sredstev rezerv in premoženjska bilanca so sestavni del tega odloka.

4. člen

Ta odlok začne veljati petnajsti dan po objavi v Uradnem listu Republike Slovenije.

Št. 007-1/2023-37

Litija, dne 20. marca 2024

Župan
Občine Litija
Franci Rokavec

860. Odlok o drugih spremembah in dopolnitvah Odloka o lokacijskem načrtu za območje športno-rekreacijskega centra Ježa – LR1 v EUP LI-43

Na podlagi 129. člena Zakona o urejanju prostora – ZUreP-3 (Uradni list RS, št. 199/21, 18/23 – ZDU-10, 78/23 – ZUNPEOVE) in 16. člena Statuta Občine Litija (Uradni list

RS, št. 31/17) je Občinski svet Občine Litija na 11. redni seji dne 20. 3. 2024 sprejel

O D L O K

o drugih spremembah in dopolnitvah Odloka o lokacijskem načrtu za območje športno-rekreacijskega centra Ježa – LR1 v EUP LI-43

I. SPLOŠNE DOLOČBE

1. člen

(1) S tem odlokom se ob upoštevanju usmeritev iz Občinskega prostorskega načrta Občine Litija (Uradni list RS, št. 58/10, 34/11, 53/12, 63/18) sprejme Odlok o drugih spremembah in dopolnitvah Odloka o lokacijskem načrtu za območje športno-rekreacijskega centra Ježa – LR1 v EUP LI-43 (v nadaljevanju kot: 2SD OLN Ježa), ki ga je izdelala družba Urbi d.o.o., Oblikovanje prostora, Ljubljana, v obdobju 2023–2024, št. projekta 2325.

(2) Odlok o lokacijskem načrtu za območje športno-rekreacijskega centra Ježa – LR1 (Uradni list RS, št. 5/06, 3/08, 58/10, 63/18, 35/22, v nadaljevanju kot: OLN Ježa) je prostorski izvedbeni akt, s katerim se podrobneje načrtuje prostorska ureditev v območju enote urejanja prostora LI-43 z namensko rabo CU ter določa pogoje za graditev in poseganje v prostor.

(3) Identifikacijska številka v zbirki prostorskih aktov je 3791.

2. člen

(vsebina odloka)

Odlok o 2SD OLN Ježa vsebuje:

I. SPLOŠNE DOLOČBE

II. SPREMEMBE IN DOPOLNITVE

III. KONČNE DOLOČBE

3. člen

(sestavni deli)

Sestavni deli odloka o 2SD OLN Ježa so:

Tekstualni del: odlok o 2SD OLN Ježa

Spremljajoče gradivo:

poročilo sodelovanja javnosti

podatki iz prikaza stanja prostora

strokovne podlage

mnenja

okoljske presoje

obrazložitev in utemeljitev

povzetek za javnost

4. člen

(območje urejanja)

(1) Območje 2SD OLN Ježa zajema zemljišča s parc. št. 130/57, 130/79, 166/7, 200/11, 987/26, vse k.o. 1838-Litija, v površini pribl. 4.636 m², kar predstavlja po grafičnem delu OLN parcele 1 in 3.

(2) Parcele in zemljiške parcele območja 2SD OLN so navedene v spodnji tabeli:

parc. št. (vse k.o. Litija)	oznaka parcele po OLN
130/79, 166/7, 200/11, 987/26	parcela 3
130/57	parcela 1

5. člen

(povezave)

(1) Območje urejanja meji na:

– zahodu na regionalno cesto II. reda, šif. odseka 1346 Litija–Šmartno;

– severu na glavno cesto II. reda, šif. odseka 1183 Litija–Zagorje;

– severozahodu na krožišče glavne ceste II. reda, šif. odseka 1182 Ribče–Litija;

– jugu na obstoječe stavbno zemljišče, namenjeno rekreaciji z EUP LI-42 in namensko rabo ZS.

(2) Objekti iz parcele 3 se priključujejo na občinsko cesto, šif. odseka 208401 Ježa, ki poteka po južnem robu te parcele v območju EUP LI-43.

(3) Objekti iz parcele 1 se priključujejo na občinsko cesto, šif. odseka 208402 Močvirnice, ki poteka po južnem robu te parcele in po južnem delu območja EUP LI-43.

II. SPREMEMBE IN DOPOLNITVE

6. člen

Za 8.a členom se doda nov 8.b člen z naslovom »(Predvidene gradnje in ureditve območja, ki se ureja z 2SD OLN)«, ki se glasi:

»Na parceli 1 in 3 je dopustna tudi dejavnosti bivanja (stanovanja).«

7. člen

Za 8.b členom se doda nov 8.c člen z naslovom »(Arhitekturne, krajinske in oblikovalske rešitve prostorskih ureditev območja, ki se ureja z 2SD OLN)«, ki se glasi:

»(1) Na parceli 1 in 3 so dopustni tudi naslednji objekti: 1122 tri in več stanovanjske stavbe.

(2) Etažnost objektov je lahko do 4 etaže (pritličje + 2 nadstropji + terasa (T)), pri čemer se šteje, da je terasna etaža (T) del stavbe nad zadnjo polno etažo in obsega največ 2/3 površine zadnje polne etaže. Maksimalna višina objekta je največ 15 m, merjeno od kote prtiličja urejenega terena.

(3) Za večstanovanjske objekte je treba na gradbeni parceli objekta zagotoviti minimalno 20 % odprtih bivalnih površin (FZP = 0,2), za kar se štejejo zelene površine in tlakovane površine, namenjene zunanjemu bivanju, ki ne služijo kot prometne površine ali komunalne funkcionalne površine (npr. dostopi, dovozi, parkirišča, prostori za ekološke otoke).

(4) Na celotnem območju urejanja je dopustna postavitve nadstrešnic za osebna vozila tudi izven gradbene meje, ne glede na zahtevnost takšnega objekta, razen na vzhodni meji parcele 3.

Postavitve nadstrešnic v skladu s pogoji iz tega odstavka ne sme poslabševati pogojev uporabe v osnovnih oziroma glavnih objektih ter rabe sosednjih zemljišč, pri čemer je treba zagotoviti takšne odmike, ki upoštevajo smernice in ustrezne požarne ločitve objektov, s katerimi se zagotavlja omejevanje širjenja ognja ob požaru.

(5) Na nadstrešnice (in druge strehe) se lahko umestijo fotonapetostne naprave, ki proizvajajo električno energijo z izrabo sončne energije, vključno s tehnično opremo, potrebno za njihovo delovanje, napravami za shranjevanje energije in priključki na omrežje, na takšne strešine z namenom doseganja podnebne nevtralnosti in ciljev na področju deleža energije iz obnovljivih virov v Republiki Sloveniji. Soglasje za priključitev takšne naprave poda pristojni upravljavec omrežja.«

8. člen

Za 13.a členom se doda nov 13.b člen z naslovom »(Rešitve prometne infrastrukture za območje, ki se ureja z 2SD OLN)«, ki se glasi:

»(1) Območje, ki se ureja z 2SD OLN, leži zunaj varovalnega progovnega pasu regionalne železniške proge št. 10 d. m. – Dobova–Ljubljana.

(2) Upravljavec javne železniške infrastrukture in Občina Litija ne bosta zagotavljala morebitnih dodatnih ukrepov varstva pred hrupom, kot tudi ne zaščite pred morebitnimi drugimi vplivi, ki so ali bodo posledica obratovanja železnice za nove objekte in njihove funkcionalne površine. Izvedba vseh ukrepov za zaščito pred negativnimi vplivi železniške proge je obveznost investitorjev novih posegov. V vplivno območje infra-

strukturnih objektov (železniška proga), kjer so mejne vrednosti kazalcev hrupa za takšne vire morebiti že presežene in jih z ukrepi varstva pred hrupom ni možno znižati na predpisano raven, ni dovoljeno umeščati stavb z varovanimi prostori.«

9. člen

Za 17.a členom se doda nov 17.b člen z naslovom »(Varstvo tal za območje, ki se ureja z 2SD OLN)«, ki se glasi:

»Tla, degradirana zaradi posegov ali gradnje, se morajo sanirati, da se vzpostavi prvotno stanje ali pa se izvedejo načrtovane ureditve tal, ki so načrtovane na način, ki ne poslabša prvotnega stanja tal. Sanirati se morajo tudi degradirana tla na poteh in začasnih gradbenih površinah. Posegi v ali na tla se morajo izvajati tako, da je degradacija tal čim manjša.«

10. člen

Za 24.a členom se doda nov 24.b člen z naslovom »(Dopustna odstopanja v območju, ki se ureja z 2SD OLN)«, ki se glasi:

»(1) Pri pripravi projektne dokumentacije za gradbeno dovoljenje so dopustna odstopanja od funkcionalnih, tehničnih in oblikovalskih rešitev, določenih s tem odlokom, če se pri nadaljnjem podrobnejšem proučevanju tehnoloških, prometnih, geoloških, hidroloških, geomehanskih in drugih razmer pridobijo tehnične rešitve, ki so primernejše s funkcionalnega, tehničnega, tehnološkega ali okoljevarstvenega vidika.

(2) Odstopanja od tehničnih rešitev iz prvega odstavka tega člena morajo biti usklajena z veljavnimi predpisi in ne smejo poslabšati bivalnih ter delovnih razmer na ureditvenem območju ali na sosednjih območjih in ne smejo biti v nasprotju z javnimi koristmi. Z dopustnimi odstopanji mora soglašati tisti projektni soglasjedajalec, v katerega pristojnost posega odstopanje.«

III. KONČNE DOLOČBE

11. člen

(vpogled)

2SD OLN Ježa je stalno na vpogled na Občini Litija in pristojni upravni enoti ter prostorskem informacijskem sistemu.

12. člen

(nadzor)

Nadzor nad izvajanjem tega odloka opravljajo pristojne inšpekcijske službe.

13. člen

(usmeritve po prenehanju veljavnosti 2SD OLN)

(1) Po izgradnji in predaji v uporabo s tem odlokom načrtovanih prostorskih ureditev se lahko 2SD OLN ali njegovi funkcionalno zaključeni deli ugasnejo oziroma razveljavijo.

(2) Ob razveljavitvi je treba izvedene prostorske ureditve evidentirati v zemljiškem katastru in katastru gospodarske javne infrastrukture ter opredeliti območja varovalnih pasov gospodarske javne infrastrukture za potrebe prikaza stanja prostora v prostorskem informacijskem sistemu.

(3) Po razveljavitvi tega odloka se na območju 2SD OLN uporabljajo določila veljavnega OPN oziroma veljavnega nadrejenega prostorskega akta.

14. člen

(veljavnost)

Ta odlok začne veljati naslednji dan po objavi v Uradnem listu Republike Slovenije.

Št. 350-7/2023-37

Litija, dne 20. marca 2024

Župan
Občine Litija
Franci Rokavec

LJUBLJANA

861. Odlok o razglasitvi Vile Pick v Ljubljani za kulturni spomenik lokalnega pomena

Na podlagi 13. člena Zakona o varstvu kulturne dediščine (Uradni list RS, št. 16/08, 123/08, 8/11 – ORZVKD39, 90/12, 111/13, 32/16, 21/18 – ZNOrg in 78/23 – ZUNPEOVE) ter 27. člena Statuta Mestne občine Ljubljana (Uradni list RS, št. 31/21 – uradno prečiščeno besedilo) je Mestni svet Mestne občine Ljubljana na 12. seji dne 25. 3. 2024 sprejel

O D L O K

o razglasitvi Vile Pick v Ljubljani za kulturni spomenik lokalnega pomena

1. člen

Za kulturni spomenik lokalnega pomena se razglasi enota dediščine Ljubljana – Vila Pick (EID 1-30957) (v nadaljnjem besedilu: spomenik).

2. člen

(1) Vrednote, ki utemeljujejo razglasitev spomenika za kulturni spomenik lokalnega pomena, so:

Vila Pick iz leta 1915 je edinstven primer češkega kubizma ter edino doslej znano delo češkega arhitekta Pavla Janaka v Republiki Sloveniji in eno redkih njegovih del izven domovine. Vila Pick v likovno-arhitekturni zasnovi, oblikovanju vhodnega dela ter vhodnih vrat in drugih detajlih odslikava načela pomembnega mednarodnega avantgardnega umetniškega gibanja (arhitekturnega kubizma). Vila je bila zgrajena za češkega hidrotehnika Karla Picka, ki je pomembno vplival na razvoj hidrografije na Slovenskem, do leta 1993 pa je v vili stanoval Viktor Avbelj, predsednik predsedstva Socialistične republike Slovenije ter eden ključnih načrtovalcev gospodarskega razvoja Republike Slovenije. Objekt ima znaten znanstveni potencial za področje arhitekture, umetnostne zgodovine in zgodovine. Ohranjena je večina elementov spomenika v izvorni obliki. Gre za vilo, ki sodi med oblikovno najkvalitetnejše stavbe v eni od nekdanjih najbolj reprezentančnih ljubljanskih mestnih četrti, s formalno raznoliko, vendar homogeno vilsko pozidavo.

(2) Varovane sestavine spomenika so:

- višinski in tlorisni gabariti vile v celoti;
- likovno-arhitekturna zasnova fasadnega plašča in fasadni detajli ter barva, likovno-arhitekturna zasnova vhodnega dela, gradiva in detajli;
- oblika in naklon strešin, vključno s frčado in kritino;
- posamezni elementi interjerja, kot so lestenci, držala (kljuge), leseno stopnišče, vsi elementi iz teraca (prag, korita za rože);
- gradiva (materialna substanca);
- oblika, dimenzije, material in barva stavbnega pohištva;
- razmerje med utrjenimi (peščenimi) in zelenimi površinami vrta;
- značilen vrt (predvrt, bivalni vrt) in vrtna ograja ter
- umeščenost vile v vilsko pozidavo ter pogledi na vilo vzdolž ulic.

3. člen

(1) Spomenik obsega nepremičnine: stavbe št. 230, 234 in 235, vse k.o. 2679 Gradišče II, in parcele št. *156, 48/8 in 99/17, vse k.o. 2679 Gradišče II.

(2) Meje spomenika so določene na digitalnem katastrskem načrtu v merilu 1:2880 in vrisane na temeljnem topografskem načrtu v merilu 1:5000. Izvirnika načrtov, ki sta sestavna dela tega odloka, hranita Javni zavod Republike Slovenije za varstvo kulturne dediščine (v nadaljnjem besedilu: Zavod) in Mestna občina Ljubljana.

4. člen

(1) Za spomenik velja varstveni režim, ki določa:

- celostno ohranjanje varovanih sestavin spomenika, zlasti likovno-arhitekturne zasnove fasade in vhodnega portala;
 - ustrezno namembnost skladno z varovanimi vrednotami spomenika;
 - podreditev vseh posegov v spomenik ohranjanju varovanih sestavin tako izvernih prvin zunanjščine kot notranjščine spomenika in notranje opreme v zasnovi, obliki, gabaritih, konstrukciji, materialih, strukturi, detajlih in barvni podobi;
 - strokovno vzdrževanje in obnavljanje vseh izvernih prvin arhitekturne zasnove zunanjščine in notranjščine spomenika ter notranje opreme po načelu ohranjanja v prvotni zasnovi, obliki, materialu, strukturi, detajlih in barvni podobi;
 - prepoved spreminjanja varovanih prvin spomenika. Če je spomenik ali njegov varovani del okrnjen, je treba zagotoviti povrnitev v prvotno stanje na stroške povzročitelja;
 - prepoved postavljanja ali gradnje dodatnih objektov trajnega ali začasnega značaja;
 - ohranjanje vrta s predvrtom ter razmerja med utrjenimi (peščeni) in zelenimi površinami.
- (2) Za notranjo opremo velja varstveni režim, ki določa:
- ohranjanje in redno vzdrževanje izvorne notranje opreme, zlasti lestencev in teraco elementov, v prvotni funkciji in neokrnjenosti (v barvi, legi, materialu, obliki, strukturi, velikosti);
 - dovoljena sta premeščanje in raba opreme, kadar je to del funkcije predmeta ali objekta (npr. pohištvo), razen v primerih, če raba ogroža obstoj te opreme.

5. člen

Lastnik spomenika lahko po lastni presoji javnosti omogoči dostopnost spomenika v obsegu, ki ne ogroža osnovnih funkcij ali varovanih sestavin spomenika.

6. člen

Za vse posege v spomenik, razen če zakon ne določa drugače, je treba predhodno pridobiti kulturnovarstvene pogoje in kulturnovarstveno soglasje zavoda.

7. člen

Nadzor nad izvajanjem odloka opravlja inšpektorat, pristojen za področje kulturne dediščine.

8. člen

Pristojno sodišče po uradni dolžnosti zaznamuje v zemljiški knjigi status kulturnega spomenika na nepremičninah iz prvega odstavka 3. člena tega odloka.

KONČNA DOLOČBA

9. člen

Ta odlok začne veljati naslednji dan po objavi v Uradnem listu Republike Slovenije.

Št. 622-11/2023-7

Ljubljana, dne 25. marca 2024

Župan
Mestne občine Ljubljana
Zoran Janković

862. Odlok o razglasitvi Galerije DESSA v Ljubljani za kulturni spomenik lokalnega pomena

Na podlagi 13. člena Zakona o varstvu kulturne dediščine (Uradni list RS, št. 16/08, 123/08, 8/11 – ORZVKD39, 90/12, 111/13, 32/16, 21/18 – ZNOrg in 78/23 – ZUNPEOVE) ter 27. člena Statuta Mestne občine Ljubljana (Uradni list RS,

št. 31/21 – uradno prečiščeno besedilo) je Mestni svet Mestne občine Ljubljana na 12. seji dne 25. 3. 2024 sprejel

O D L O K

o razglasitvi Galerije DESSA v Ljubljani za kulturni spomenik lokalnega pomena

1. člen

Za kulturni spomenik lokalnega pomena se razglasi enota dediščine Ljubljana – Galerija DESSA (EIS 1-18888) (v nadaljnjem besedilu: spomenik).

2. člen

(1) Vrednote, ki utemeljujejo razglasitev spomenika za kulturni spomenik lokalnega pomena, so:

Neokrnjeno ohranjena postmodernistična arhitekturna zasnova, konceptualno preiščena izvedba štirih prostorov Galerije DESSA z osrednjim vodnjakom/ognjiščem v smislu interierske celote. Vsak od štirih prostorov galerije je posvečen enemu od materialov: razstavni prostor kamnu – na tleh je umetni kamen, knjižnica lesu, pisarna keramiki (oziroma njeni zamenjavi v obliki plastike), oblikovanje sejne sobe pa izhaja iz tekstilnih zakonitosti (npr. kovinske žice lestenca – vrvi). Pri koncipiranju notranjščine – obdelavi ostenji in opreme interierja – je arhitekt Boris Podrecca našel navdih v tradiciji dunajske arhitekturne šole, zlasti v teorijah dunajskega arhitekta Gottfrieda Semperja o štirih temeljnih elementih arhitekture in menjave materialov ter o fasadi kot plašču.

(2) Varovane sestavine spomenika so:

- gradbena in tlorisna zasnova pritličja, izvorna prostorska zasnova galerije (višina, volumen, gabariti);
- materialna substanca (konstrukcije, ometi, stavbno pohištvo, tlaki, stropovi, barvna podoba);
- pritlični del historicistične fasade s postmodernističnimi prvini (materiali, fasadni detajli, ometi, barvna podoba, stavbno pohištvo);
- vsa izvorna postmodernistična notranja oprema oziroma premičnine za katere je treba izdelati inventarno knjigo.

3. člen

(1) Spomenik obsega nepremičnino: stavba št. 129, k.o. 1728 Ljubljana – mesto, št. parcele *246.

(2) Meje spomenika so določene na digitalnem katastrskem načrtu v merilu 1:1000 in vrisane na temeljnem topografskem načrtu v merilu 1:5000. Izvirnika načrtov, ki sta sestavna dela tega odloka, hranita Javni zavod Republike Slovenije za varstvo kulturne dediščine (v nadaljnjem besedilu: Zavod) in Mestna občina Ljubljana.

4. člen

Za spomenik velja varstveni režim, ki določa:

- celostno ohranjanje varovanih sestavin spomenika ter materialne substance spomenika;
- ohranjanje družbenega pomena spomenika z zagotavljanjem izvorne namembnosti celote in posameznih delov spomenika skladno z varovanimi vrednotami spomenika;
- podreditev vseh posegov v spomenik ohranjanju izvernih prvin arhitekturne zasnove, zunanjščine in notranjščine spomenika ter notranje opreme v obliki, legi, gabaritih, konstrukciji, materialih, strukturi in barvni podobi;
- redno in strokovno vzdrževanje ter obnavljanje celote in varovanih sestavin in pritliklin spomenika;
- za kompleksne posege v spomenik ali za celovito prenovno je obvezna predhodna izdelava konservatorskega načrta;
- zagotavljanje strokovne prenovne in vzpostavitve v stanje pred posegom na stroške povzročitelja v primeru okrnitve spomenika ali njegovega varovanega dela.

5. člen

(1) Lastnik, posestnik in upravljavec spomenika morajo v sorazmerju s svojimi zmožnostmi javnosti omogočiti dostopnost

spomenika in njegovo predstavljanje. Javni dostop ne sme ogroziti spomenika in posameznih spomeniških vrednot, zlasti ne njegove osnovne namembnosti.

(2) Spomenik je odprt za javnost v skladu z varstvenim režimom in v okviru javno objavljenega urnika.

6. člen

Za vse posege v spomenik, razen če zakon ne določa drugače, je treba predhodno pridobiti kulturnovarstvene pogoje in kulturnovarstveno soglasje Zavoda.

7. člen

Nadzor nad izvajanjem odloka opravlja inšpektorat, pristojen za področje kulturne dediščine.

8. člen

Pristojno sodišče po uradni dolžnosti zaznamuje v zemljiški knjigi status kulturnega spomenika na nepremičnini iz prvega odstavka 3. člena tega odloka.

KONČNA DOLOČBA

9. člen

Ta odlok začne veljati naslednji dan po objavi v Uradnem listu Republike Slovenije.

Št. 622-4/2020-3

Ljubljana, dne 25. marca 2024

Župan
Mestne občine Ljubljana
Zoran Janković

863. Odlok o spremembi Odloka o ustanovitvi javnega zavoda Pionirski dom – Center za kulturo mladih

Na podlagi 3. člena Zakona o zavodih (Uradni list RS, št. 12/91, 8/96, 36/00 – ZPDZC in 127/06 – ZJZP), 26. člena Zakona o uresničevanju javnega interesa za kulturo (Uradni list RS, št. 77/07 – uradno prečiščeno besedilo, 56/08, 4/10, 20/11, 111/13, 68/16, 61/17, 21/18 – ZNORG, 3/22 – ZDeb in 105/22 – ZZNŠPP) in 27. člena Statuta Mestne občine Ljubljana (Uradni list RS, št. 31/21 – uradno prečiščeno besedilo) je Mestni svet Mestne občine Ljubljana na 12. seji dne 25. 3. 2024 sprejel

O D L O K

o spremembi Odloka o ustanovitvi javnega zavoda Pionirski dom – Center za kulturo mladih

1. člen

V Odloku o ustanovitvi javnega zavoda Pionirski dom – Center za kulturo mladih (Uradni list RS, št. 100/07, 105/08 in 28/21) se 22. člen spremeni tako, da se glasi:

»22. člen

Za izvajanje dejavnosti, za katero je zavod ustanovljen, daje ustanovitelj zavodu v upravljanje naslednje nepremičnine in opremo v njih, ki so del javne kulturne infrastrukture oziroma so namenjene kulturi:

– dvorišče in stavba Vilharjeva cesta 11, Ljubljana, k.o. 2636 Ljubljana Bežigrad, parc. št. 1847/1, 1847/2 in 1847/3, Festivalna dvorana, pisarniški prostori v pritličju in prvem nadstropju, učilnice v pritličju, prvem in drugem nadstropju v skupni velikosti 3441 m², deli stavbe ID 2636-3298-1, 37, 38, 39, 40, 41, 42, 44, 49, 53, 282, 283, 284, 285, 288, 289, 290, 291,

294, 295, 296, 297, 298, 301, 302, 303, 304, 305, 306, 307, 308, 309, 310, 311, 312, 313, 314, 315, 316, 317, 318, 319, 320, 321, 322, 323, 324, 325, 326, 327, 328, 329, 330, 331, 332, 334, 337, 338, 339, 340, 341, 342, 343, 344, 345, 346, 347, 348, 349, 350, 351, 352, 353, 354, 355, 373, 374, 375, 376, 377, 378, 379, 380, 381, 382, 383, 384, 385, 386, 387, 389, 390, 391, 392, 394, 395, 396, 399 ter skupni deli stavbe s Slovenskim mladinskim gledališčem ID 2636-3298-45, 46, 48, 52, 54, 286, 287, 292, 293, 299, 333, 335, 336, 370, 371, 372;

– travnik, Vilharjeva cesta 11, Ljubljana, k.o. 2636 Ljubljana Bežigrad, parc. št. 1848/3 in 1848/6;

– dvorišče, Komenskega 9, Ljubljana, k.o. 1737 Tabor, parc. št. 2452 v izmeri 329 m²;

– poslovna stavba, Komenskega 9, Ljubljana ID 1737-506 v izmeri 927,50 m², k.o. 1737 Tabor, parc. št. 2453;

– poslovni prostori v kleti, Miklošičeva cesta 28, Ljubljana, parc. št. 2378 k.o. Tabor, ID 1737-303-34 v izmeri 187,20 m², ID 1737-303-35 v izmeri 126,30 m², ID 1737-303-45 v izmeri 30,10 m² in ID 1737-303-46 v izmeri 6,10 m².

Vrednost premoženja je predmet pogodbe o prenosu tega premoženja v upravljanje zavodu.

Premoženje iz prvega odstavka tega člena, ki ga ima zavod v upravljanju, je last ustanovitelja.

Zavod je dolžan uporabljati in upravljati premoženje ustanovitelja s skrbnostjo dobrega gospodarja. Za upravljanje s premoženjem je zavod odgovoren ustanovitelju.

Upravljanje s premoženjem, ki ga daje ustanovitelj v upravljanje zavodu za izvajanje dejavnosti, za katero je ustanovljen, se uredi s posebno pogodbo.«.

2. člen

Ta odlok začne veljati naslednji dan po objavi v Uradnem listu Republike Slovenije.

Št. 478-2/2023-6

Ljubljana, dne 25. marca 2024

Župan
Mestne občine Ljubljana
Zoran Janković

864. Sklep o lokacijski preveritvi za omogočanje začasne rabe prostora na območju UKC Ljubljana v EUP KL-94 in KL-95

Na podlagi tretje alineje prvega odstavka 134. člena ter 137. in 138. člena Zakona o urejanju prostora (Uradni list RS, št. 199/21, 18/23 – ZDU-10, 78/23 – ZUNPEOVE in 95/23 – ZIUOPZP) in 27. člena Statuta Mestne občine Ljubljana (Uradni list RS, št. 31/21 – uradno prečiščeno besedilo) je Mestni svet Mestne občine Ljubljana na 12. seji dne 25. 3. 2024 sprejel

S K L E P

o lokacijski preveritvi za omogočanje začasne rabe prostora na območju UKC Ljubljana v EUP KL-94 in KL-95

1. člen

(vsebina in območje lokacijske preveritve)

S tem sklepom se potrdi lokacijska preveritev, ki se nanaša na:

– vhodni del zemljišča s parc. št. 396/23, k.o. Šentpeter (1726), ki se po Odloku o občinskem prostorskem načrtu Mestne občine Ljubljana – izvedbeni del (Uradni list RS, št. 78/10, 10/11 – DPN, 22/11 – popr., 43/11 – ZKZ-C, 53/12 – obvezna razlaga, 9/13, 23/13 – popr., 72/13 – DPN, 71/14 – popr., 92/14 – DPN, 17/15 – DPN, 50/15 – DPN, 88/15 – DPN, 95/15,

38/16 – avtentična razlaga, 63/16, 12/17 – popr., 12/18 – DPN, 42/18, 78/19 – DPN, 59/22 in 75/23 – odl. US; v nadaljnjem besedilu: OPN MOL ID) nahaja v enoti urejanja prostora (v nadaljnjem besedilu: EUP) KL-94 s podrobnejšo namensko rabo ZPp – parki (v nadaljnjem besedilu: območje za nadomestno modularno bolnico), in

– zemljišča oziroma dele zemljišč s parc. št. 387/2, 387/3, 387/4, 387/5, 387/6 in 387/24, vse k.o. Šentpeter (1726), ki se po OPN MOL ID nahajajo v EUP KL-95 s podrobnejšo namensko rabo CDz – območja centralnih dejavnosti za zdravstvo (v nadaljnjem besedilu: območje za nadomestne parkovne površine).

2. člen

(začasna raba in prostorski izvedbeni pogoji)

(1) Na območju za nadomestno modularno bolnico se omogoči začasna raba prostora tako, da so na tem območju za čas izvajanja začasne rabe dopustni naslednji objekti in dejavnosti: 12640 Stavbe za zdravstveno oskrbo (nadomestna modularna bolnica).

(2) Na območju za nadomestne parkovne površine se omogoči začasna raba prostora tako, da je na tem območju za čas izvajanja začasne rabe dopustno urediti parkovne površine po prostorskih izvedbenih pogojih za EUP KL-94 s podrobnejšo namensko rabo ZPp.

(3) Začasna raba prostora v skladu s prvim odstavkom tega člena je dopustna ob upoštevanju naslednjih prostorskih izvedbenih pogojev:

1. nadomestna modularna bolnica na tem območju ima lahko največ 3.000 m² bruto tlorisne površine, višina objektov (brez instalacijskih naprav) pa je lahko največ 11,00 m,

2. za gradnjo nadomestne modularne bolnice na tem območju veljajo prostorski izvedbeni pogoji, kot jih določa OPN MOL ID za EUP KL-95 s podrobnejšo namensko rabo CDz,

3. pri gradnji nadomestne modularne bolnice se ne sme poškodovati nadzemnih in podzemnih delov platane, ki je varovana kot naravna vrednota Ljubljana – platana pri Nevrološki kliniki, identifikacijska številka 8773, in

4. pred oziroma sočasno z gradnjo nadomestne modularne bolnice na tem območju je treba na območju za nadomestne parkovne površine:

– odstraniti obstoječe stavbe z identifikacijskimi številkami 524, 529, 531, 532 in 533 ter

– na celotnem območju urediti parkovne površine v skladu s prejšnjim odstavkom.

3. člen

(čas izvajanja začasne rabe)

Začasna raba prostora v skladu s tem sklepom se dopusti največ za obdobje sedem let.

4. člen

(način vzpostavitve prvotnega stanja)

Po preteku časa izvajanja začasne rabe v skladu s tem sklepom se začasne ureditve odstranijo in vzpostavi raba, določena z veljavnim izvedbenim občinskim prostorskim načrtom.

5. člen

(začetek veljavnosti)

Ta sklep začne veljati petnajsti dan po objavi v Uradnem listu Republike Slovenije.

Identifikacijska številka v zbirki prostorskih aktov: 3675

Št. 35023-8/2023-62

Ljubljana, dne 25. marca 2024

Župan
Mestne občine Ljubljana
Zoran Janković

865. Sklep o dopolnitvi Sklepa o ustanovitvi javnega vzgojno-izobraževalnega zavoda Vrtca Jarše

Na podlagi prvega odstavka 41. člena Zakona o organizaciji in financiranju vzgoje in izobraževanja (Uradni list RS, št. 16/07 – uradno prečiščeno besedilo, 36/08, 58/09, 64/09 – popr., 65/09 – popr., 20/11, 40/12 – ZUJF, 57/12 – ZPCP-2D, 47/15, 46/16, 49/16 – popr. in 25/17 – ZVaj, 123/21, 172/21, 207/21, 105/22 – ZZNŠPP, 141/22, 158/22 – ZDoh-2AA in 71/23), 3. člena Zakona o zavodih (Uradni list RS, št. 12/91, 8/96, 36/00 – ZPDZC in 127/06 – ZJZP) in 27. člena Statuta Mestne občine Ljubljana (Uradni list RS, št. 31/21 – uradno prečiščeno besedilo) je Mestni svet Mestne občine Ljubljana na 12. seji dne 25. 3. 2024 sprejel

S K L E P

o dopolnitvi Sklepa o ustanovitvi javnega vzgojno-izobraževalnega zavoda Vrtca Jarše

1. člen

V Sklepu o ustanovitvi javnega vzgojno-izobraževalnega zavoda Vrtca Jarše (Uradni list RS, št. 39/08 in 49/10) se v 4. členu za besedilom člena, ki postane prvi odstavek, doda nov drugi odstavek, ki se glasi:

»V vseh enotah iz prejšnjega odstavka se lahko izvaja tudi prilagojeni program za predšolske otroke.«.

2. člen

Ta sklep začne veljati naslednji dan po objavi v Uradnem listu Republike Slovenije.

Št. 602-20/2024-2

Ljubljana, dne 25. marca 2024

Župan
Mestne občine Ljubljana
Zoran Janković

MEŽICA

866. Zaključni račun proračuna Občine Mežica za leto 2023

Na podlagi tretjega odstavka 98. člena Zakona o javnih financah (Uradni list RS, št. 11/11 – uradno prečiščeno besedilo s spremembami) in 15. člena Statuta Občine Mežica (Uradni list RS, št. 60/17) je občinski svet na 9. seji dne 27. 3. 2024 sprejel

ZAKLJUČNI RAČUN proračuna Občine Mežica za leto 2023

1. člen

Sprejme se zaključni račun proračuna Občine Mežica za leto 2023.

2. člen

Zaključni račun proračuna Občine Mežica za leto 2023 sestavljata splošni in posebni del. V splošnem delu je podan podrobnejši prikaz predvidenih in realiziranih prihodkov in odhodkov oziroma prejemkov in izdatkov iz bilance prihodkov in odhodkov, računa finančnih terjatev in naložb ter računa financiranja, v posebnem delu pa prikaz predvidenih in realiziranih odhodkov in drugih izdatkov proračuna Občine Mežica za leto 2023. Sestavni del zaključnega računa je tudi načrt razvojnih programov, v katerem je podan prikaz podatkov o načrtovanih

vrednostih posameznih projektov, njihovih spremembah tekom leta 2023 ter o njihovi realizaciji v tem letu.

3. člen

Zaključni račun proračuna Občine Mežica za leto 2023 se objavi v Uradnem listu Republike Slovenije, splošni in posebni del proračuna se objavita na spletni strani Občine Mežica na nivoju podskupine kontov (K4) z obrazložitvami.

Št. 4103-0002/2024-1

Mežica, dne 27. marca 2024

Župan
Občine Mežica
Mark Maze

867. Odlok o občinskem podrobnem prostorskem načrtu za bivalne enote za starejše na območju »Kopališče« v Mežici (EUP ME 59-OPPN*, CU (DEL) in ME 63-OPPN*, CU (DEL))

Na podlagi 124. člena v povezavi s prvim odstavkom 129. člena Zakona o urejanju prostora (Uradni list RS, št. 199/21, 18/23 – ZDU-1O, 78/23 – ZUNPEOVE, 95/23 – ZIUOPZP in 23/24) in 72. člena Statuta Občine Mežica (Uradni list RS, št. 60/17) je Občinski svet Občine Mežica na 9. redni seji dne 27. 3. 2024 sprejel

O D L O K

o občinskem podrobnem prostorskem načrtu za bivalne enote za starejše na območju »Kopališče« v Mežici (EUP ME 59-OPPN*, CU (DEL) in ME 63-OPPN*, CU (DEL))

I. SPLOŠNE DOLOČBE

1. člen

(pravna podlaga in predmet OPPN)

V skladu z Odlokom o občinskem prostorskem načrtu Občine Mežica (Uradni list RS, št. 55/13, 77/16, 31/17, 67/18 – v nadaljevanju: OPN) Občinski svet Občine Mežica sprejme Odlok o občinskem podrobnem prostorskem načrtu za bivalne enote za starejše na območju »Kopališče« v Mežici (EUP ME 59-OPPN*, CU (del) in ME 63-OPPN*, CU (del)) po projektu št. 268-2023, ki ga je izdelal biro URBANISTI, d. o. o. (v nadaljevanju: OPPN).

II. VSEBINA

2. člen

(vsebina OPPN)

(1) OPPN vsebuje tekstualni in grafični del.

(2) Tekstualni del obsega naslednje vsebine:

I. splošne določbe

II. vsebina

III. namen in območje OPPN

IV. opis prostorske ureditve

V. umestitev načrtovane ureditve v prostor

VI. zasnova projektnih rešitev in pogojev glede priključevanja objektov na gospodarsko javno infrastrukturo in grajeno javno dobro

VII. rešitve in ukrepi za celostno ohranjanje kulturne dediščine

VIII. rešitve in ukrepi za varovanje okolja, naravnih virov, ohranjanje narave in varovanja zdravja ljudi

IX. rešitve in ukrepi za obrambo ter varstvo pred naravnimi in drugimi nesrečami, vključno z varstvom pred požarom

X. načrt parcelacije

XI. etapnost izvedbe prostorske ureditve

XII. dopustna odstopanja od načrtovanih rešitev

XIII. usmeritve za določitev meril in pogojev po prenehanju veljavnosti OPPN

XIV. končne določbe.

(3) Grafični del obsega naslednje vsebine:

1: »Izsek iz grafičnega dela občinskega prostorskega načrta Občine Mežica, M 1:5000«

2: »Območje podrobnega načrta z obstoječim parcelnim stanjem, M 1:500«

3: »Prikaz vplivov in povezav s sosednjimi območji, M 1:5000«

4: »Zazidalna situacija, M 1:500«

5: »Načrt poteka omrežij in načina priključevanja objektov na gospodarsko javno infrastrukturo, M 1:500«

6: »Načrt prometne ureditve, M 1:500«

7: »Načrt parcelacije, M 1:500«

8: »Prikaz rešitev za varstvo pred naravnimi in drugimi nesrečami, M 1:500«.

(4) Sestavni del OPPN je tudi naslednje spremljajoče gradivo:

– poročilo o sodelovanju z javnostjo

– podatki iz prikaza stanja prostora

– strokovne podlage

– usmeritve

– mnenja

– elaborat ekonomike

– okoljske presoje

– obrazložitev in utemeljitev OPPN

– povzetek za javnost.

III. NAMEN IN OBMOČJE OPPN

3. člen

(namen in območje OPPN)

(1) S tem OPPN se skladno z usmeritvami OPN podrobneje načrtuje umestitev stanovanjske stavbe za posebne družbene skupine z vso pripadajočo komunalno, prometno in energetsko infrastrukturo ter umestitev mostu čez reko Mežo.

(2) Območje OPPN se nahaja na desnem bregu reke Meže, in sicer severno od Glasbenega doma.

(3) Območje OPPN zajema zemljišča v k. o. Mežica (889) s parcelnimi številkami: 742/1-del, 744/5-del, 746/1-del, 746-2-del, 747-del, 753/2-del, 974-del.

(4) V primeru odstopanj med navedbo parcel v prejšnjem odstavku tega odloka ter med grafičnimi načrti, velja podatek o parcelah iz grafičnih načrtov.

(5) Okvirna površina območja OPPN je 0,65 ha.

IV. OPIS PROSTORSKE UREDITVE

4. člen

(opis prostorske ureditve, ki se načrtuje z OPPN)

(1) Z OPPN se revitalizira degradirano urbano območje nekdanjega odprtega kopališča znotraj katerega se umešča stanovanjska stavba za posebne družbene skupine z dvema bivalnima enotama.

(2) Načrtovana je tudi gradnja novega most čez reko Mežo, ki bo povezal Prežihovo ulico na levem bregu s Kopališko potjo na desnem bregu.

V. UMESTITEV NAČRTOVANE UREDITVE V PROSTOR

5. člen

(opis vplivov in povezav prostorske ureditve s sosednjimi območji)

(1) Območje OPPN se nahaja v neposredni bližini centra Mežice, ki je trenutno dostopno za motorni promet s severne

strani preko rekonstruiranega mostu Leške ceste ter za pešce z južne strani z visečim mostom južno od Glasbenega doma.

(2) Bližnja družbena infrastruktura se nahaja na levem bregu v naselju Mežica v oddaljenosti cca 250 m, kjer so na voljo trgovina, vrtec, osnovna šola, glasbena šola, igrišča, knjižnica, kulturni dom, zdravstveni dom, lekarna, avtobusno postajališče in izposoja koles.

(3) S predvideno gradnjo novega mostu čez reko Mežo bo obstoječa družbena infrastruktura še bolj dosegljiva, hkrati pa bo izboljšán dostop do načrtovanih ureditev znotraj OPPN.

6. člen

(vrste dopustnih dejavnosti in objektov)

(1) Na območju OPPN je v skladu s predpisom o razvrščanju objektov in v skladu z določeno namensko rabo prostora CU – osrednja območja centralnih dejavnosti, dopustna gradnja naslednjih stavb:

- 1130 stanovanjske stavbe za posebne družbene skupine,
- 12764 druge stavbe, ki niso uvrščene drugje.

(2) Ravno tako je na območju OPPN v skladu s predpisom o razvrščanju objektov dopustna gradnja gradbeno inženirskih objektov, od tega:

- 21121 lokalne ceste in javne poti, nekategorizirane ceste in gozdne ceste,
- 21410 mostovi, viadukti, nadvozi, nadhodi,
- 222 lokalni cevovodi, lokalni elektroenergetski vodi in lokalna komunikacijska omrežja,
- 241 objekti za šport, rekreacijo in prosti čas,
- 24205 objekti za preprečitev zdrsá in ograditev.

7. člen

(opis rešitev načrtovanih objektov in površin, pogoji in usmeritve za projektiranje in gradnjo)

(1) Na celotnem območju OPPN so dopustne naslednje vrste gradenj in drugi posegov:

- novogradnje,
- rekonstrukcije,
- spremembe namembnosti,
- odstranitve objektov in
- vzdrževanje in vzdrževalna dela v javno korist.

(2) Stavbe

Znotraj OPPN je določena ena gradbena parcela z oznako GP1. Znotraj nje je dopustna umestitev ene ali več stanovanjskih stavb za posebne družbene skupine. Okvirna tlorisna velikost stavbe znaša 25,0 x 67,0 metrov, vendar so dopustne tudi drugačne dimenzije, pri čemer pa je potrebno upoštevati naslednje stopnje izkoriščenosti zemljišč, in sicer:

- Faktor zazidanosti FZ: max 0,7,
- Faktor izrabe FI: max 3,5,
- Minimalni delež zelenih površin MDZP: min 10 %.

Pri izračunu FZ se le-ta določi kot razmerje med zazidano površino in celotno površino gradbene parcele. Pri tem se zazidana površina določi kot navpična projekcija zunanjih dimenzij stavbe na zemljišče, pri čemer se upoštevajo tudi deli stavb, ki posegajo pod površino zemljišča.

Pri izračunu FI se le-ta določi kot razmerje med bruto tlorisno površino objekta in celotno površino gradbene parcele, pri čemer je bruto tlorisna površina objekta skupna površina vseh etaž objekta, nad in pod terenom.

Minimalni delež zelenih površin MDZP je odstotek neutrjenih zelenih površin od površine gradbene parcele. V minimalni delež zelenih površin niso vštete javne parkirne površine, poti, dvorišča in terase.

Stavbe so lahko največ trietažne, in sicer K+P+1 ter visoke do največ 12,0 metrov od kote kleti do najvišje točke strešnega venca. Vzhodna stranica kletne etaže mora biti pretežno vkopana, kota kleti pa naj sledi koti terena na zahodni strani stavbe. Nad največjo višino je dopustna izvedba dimnikov, inštalacijskih naprav, sončnih zbiralnikov ali sončnih celic,

dostopov do strehe vključno z dvigalnimi jaški, ograj, objektov in naprav elektronske komunikacijske infrastrukture. Za načrtovane stavbe je potrebno zagotoviti primerno osončenost.

Streha je lahko ravna z naklonom do 10°. Na strehi je dopustna umestitev fotovoltaike in kolektorjev za toplo vodo. Oblikovanje fasade je lahko sodobno, pri čemer so zaželene bele ali v pastelnih barvah ali v naravni barvi materiala, priporočajo se pastelni odtenki zemeljskih barv, prepovedane so kričeče barve.

Izven gradbene parcele GP1 je dopustna gradnja odprtih športnih igrišč.

(3) Lego stavbe je potrebno prilagoditi terenu ter prometnicam, pri čemer naj bo umeščena čim bolj proti vzhodu gradbene parcele na način, da se na zahodni strani omogoči oblikovanje odprtega prostora proti reki Meži. Odmiki od gradbene parcele niso definirani, stavba se lahko umesti do roba gradbene parcele.

(4) Pomožni objekti

V sklopu stavb je dopustna gradnja samostojnih pomožnih stavb, ki služijo osnovni stavbi. Tlorisna velikost pomožnih objektov ni posebej določena, vendar je potrebno upoštevati dopustne stopnje izkoriščenosti zemljišč. Ti objekti so lahko zgolj enoetažni, pri oblikovanju pa je potrebno upoštevati naslednje pogoje: objekti morajo biti oblikovani arhitekturno kvalitetno in usklajeni z osnovnim objektom (npr. v barvah, materialu in podobno), čim bolj nevtrálno ter neagresivno se morajo vključevati v okolico; fasade objektov naj bodo usklajene z osnovnim objektom (bele ali v pastelnih barvah ali v naravni barvi materiala, priporočajo se pastelni odtenki zemeljskih barv), zaželena je uporaba lesa.

(5) Okolica objektov naj bo tlakovana in ozelenjena s travo in posameznim drevesi, dopustne so zasaditve, ki se lahko med seboj razlikujejo. Dopustna je izvedba opornih zidov. Dovoljena je postavitve ograje okoli objekta, in sicer do roba gradbene parcele. Ograje ne smejo zmanjševati preglednosti na cesti ter ovirati pluzenja in opravljanja drugih komunalnih dejavnosti. Izven območja gradbene parcele GP1 se lahko umeščajo odprta športna igrišča in ostale ureditve zelenih površin, vključno z izgradnjo pešpoti. Obstoječe balinišče se ohrani.

VI. ZASNOVA PROJEKTHNIH REŠITEV IN POGOJEV GLEDE PRIKLJUČEVANJA OBJEKTOV NA GOSPODARSKO JAVNO INFRASTRUKTURO IN GRAJENO JAVNO DOBRO

8. člen

(prometna infrastruktura)

(1) Po vzhodnem delu območja OPPN poteka javna pot JP 757011 Kopališka pot–Polena. Na južnem delu območja OPPN se na novo predvidi javna povezovalna cesta, ki bo preko novega mostu potekala med javno potjo JP 757011 Kopališka pot–Polena na vzhodu in križiščem mestne zbirne ceste 257201 z mestno cesto 257331 na zahodu. Povezovalna cesta bo služila tudi kot dostop do načrtovanih stavb in ureditev znotraj območja OPPN.

(2) Južno od predvidene povezovalne ceste se umestijo javna parkirna mesta.

(3) Južno od javnih parkirnih mest ter severno od predvidene povezovalne ceste se predvidi pločnik, ki se naveže na obstoječ sistem javnih pešpoti.

9. člen

(elektroenergetsko omrežje)

(1) Energija za napajanje stavbe je na razpolago v obstoječi TP Mežica2, kjer trenutno ni prostora za priklop novega merilnega mesta. Zato se predvidoma prva dva kabla EXAY2Y 4 x 70 + 2,5 mm², ki sta priključena na F01 in F02 za napajanje objektov Prežihova 11–18, odklopita na ločilnikih VL02 v NN Omari TP. Z novo prostostoječo omarico RO – podaljšanje zbiralk je treba podaljšati obstoječe zbiralke.

Zraven RO omarice se postavi številna omarica v katero se vgradi ločilnik velikosti 02 za tarifne varovalke 3 x 225 A in za priklop žic iz RO in ločilnik velikosti 00 za predvarovalke za prenapetostne odvodnike. Dovodne žice se vodijo skozi tokovnike 200/5A za priklop števca, ki je polidirekten enosmerni za delovno in jalovo energijo. Na drugo stran glavnega ločilnika se priključi sekundarni kabel, ki naj bo za vsak slučaj tipiziran Elektro NAY2Y-J 4 x 240 mm². Globina vkopa sekundarnega kabla je 1 m. Pod povoznimi površinami se cevi obbetonirajo. Enako velja za obstoječe NN in SN vode, ki so v cevi in potekajo preko predvidenega uvoza v novo ulico. Na trasi se izvedejo jaški BC fi 120 cm s 5T LTŽ pokrovom.

(2) Nove in obstoječe podzemne energetske vode je potrebno upoštevati kot omejitveni faktor. V varovalnem pasu 1 meter od osi voda gradnja stavb in midsosedske ograje ni dopustna. Morebitne zasaditve dreves, grmičevja žive meje ali podobno je dopustno izvajati v minimalni oddaljenosti debela 2,5 metra od trase nizkonapetostnega podzemnega voda, pri čemer je potrebo vodnike položiti v zaščitno cev premera 160.

(3) V fazi nadaljnega načrtovanja in pridobitve gradbenega dovoljenja za komunalno infrastrukturo in gradnjo stavb je potrebno upoštevati IZP načrt s področja elektrotehnike (Elektroprojekti, Karmen Kegl Kalšan s.p., št. proj. 2/2023, april 2023) in si od Elektra Celje d.d. pridobiti dokumente za posege v prostor v skladu z veljavno zakonodajo.

10. člen

(telekomunikacijska infrastruktura)

(1) Pri posegih v prostor je potrebno upoštevati trase TK omrežja v lasti Telekom Slovenije d.d.. Trase so na razpolago pri upravljalcu Telekom Slovenija. Za priključitev novih objektov na javno TK omrežje je potrebno predvideti in vrisati idejne trase TK vodov. Predvidijo se naj optični kabli, uvlečeni v kabelsko kanalizacijo iz PVC cevi in ustreznimi TK jaški s tipskimi pokrovi Telekom. Prav tako se znotraj objektov predvidijo optični kabli s tipiziranimi materiali in elementi. Priklop na TK omrežje Telekoma Slovenije je možen preko obstoječega jaška ob glavni cesti ob objektu, kjer poteka obstoječi optični kabel. Na parcelo investitorja je že izvedena alcaten cev 50 mm. V tem jašku se izvede priklop z optično spojko z novim kablom 12 vlaken SM za novogradnjo. Predvidi se cev alcaten fi 50 mm od priključnega mesta – konca izvedene cevi – do komunikacijske omarice v tehničnem prostoru v objektu.

(2) Na območju OPPN je dopustno vzpostaviti maloobmočne brezžične dostopne točke v lokalnem (dostopovnem) komunikacijskem omrežju.

11. člen

(odvajanje padavinskih voda)

Na območju predvidenih asfaltnih površin in stavb je predvidena izgradnja kanalizacije za odvodnjavanje padavinskih voda s prometnih površin in streh objektov. Odvajanje padavinskih voda je predvideno na tak način, da bo v čim večji meri zmanjšan hipni odtok padavinskih voda z urbanih površin, kar pomeni, da se izvedejo cevni zadrževalniki padavinskih vod, preko katerega se padavinske vode odvajajo v reko Mežo. Ponikanje v skladu z Erozijskim poročilom o sestavi temeljnih tal in geoloških razmerah (Geomet, d. o. o., št. elab. 188-7/2023, julij 2023) ni možno.

12. člen

(odvajanje odpadnih voda)

Na obravnavanem območju poteka obstoječa komunalna kanalizacija, ki se bo morala zaradi izgradnje bivalnih enot KDS PE Mežica delno prestaviti. Predvidena prestavitve obstoječega komunalnega kanala se predvidi v dovozni cesti bivalnih enot KDS PE Mežica. Na obstoječem kanalu se predvidi nov revizijski jašek, nato se predvidena kanalizacija usmeri proti jugu do nove javne ceste z javnim parkiriščem. Kanalizacijski vod se predvidi v sredini južnega vozišča in se nadaljuje proti

vzhodu, kjer se v novem revizijskem jašku priključi na obstoječi komunalni kanal.

13. člen

(vodovod)

(1) Na območju OPPN se že nahaja vodovodno omrežje PE Ø 110 mm. Obstoječi vodovod, ki se nahaja pod načrtovano stavbo se ukine in prestavi. Na novo se izvede hišni priključek na predvideni objekt. Predvidena je tudi vgradnja dveh nadzemnih hidrantov. Na trasi vodovodnega omrežja in v neposredni bližini ne smejo biti zasajena drevesa (minimalni odmik 2 m) in drugo grmičevje (minimalni odmik 1 m) ter druge stvari, ki bi onemogočale nemoten dostop do omrežja. Odmiki podzemnih temeljev in drugih podzemnih objektov od vodovodnega omrežja ne sme biti manjši od 1,5 m.

(2) Pred pričetkom del mora investitor gradnje iz prvega odstavka 4. člena tega odloka naročiti zakoličbo obstoječih podzemnih vodov z lokacijo priključitve na obstoječo javno kanalizacijo. Lokacija in način priključitve kanalizacijskega sistema stanovanjske stavbe na javno kanalizacijo se prevzame z zapisnikom, ki ga skupaj sestavijo in podpišejo odgovorna oseba s strani Komunale Mežica, nadzornik nad gradnjo objekta in predstavnik investitorja.

14. člen

(plinovodno omrežje)

(1) Pod predvidenim objektom poteka obstoječ plinovod Ped 160 mm, 4000 mbar, ki se v območju gradnje ukine in prestavi. Za potrebe predvidene stavbe se izgradi nov plinovodni priključek z razvodom PE 100 Ø 32 x 3,0 mm SDR11 (16 bar), ki bo voden do objekta. Tlak plina v omrežju je 4000 mbar.

(2) Pri križanjih in vzporednem vodenju komunalnih vodov s plinovodi je treba upoštevati osnovne zahteve glede kota križanja in varnostnih odmikov med komunalnimi vodi za zagotovitev obratovalne varnosti. Pri plinovodih z največjim delovnim tlakom do vključno 5 barov mora biti:

- kot križanja: od 30° do 90°,
- višinski odmik pri križanju: najmanj 0,2 m,
- vzdolžni odmik: najmanj 0,4 m.

Globina polaganja plinovodov mora biti tolikšna, da bo kritje nad temenom glavnih plinovodov najmanj 0,6 m, v primeru priključnih plinovodov je kritje nad temenom plinovoda najmanj 0,5 m. Globina polaganja plinovodov v cestiških mora biti določena glede na material plinovoda, debelino stene cevi ter zaščito plinovoda in ne sme biti manjša od 1 m.

15. člen

(javna razsvetljava)

Ob predvideni povezovalni cesti se umesti javna razsvetljava. S stališča svetlobnega onesnaženja je treba javno razsvetljava in zunanjo razsvetljava objektov na območju OPPN prilagoditi zahtevam Uredbe o mejnih vrednostih svetlobnega onesnaževanja okolja in zagotoviti, da mejne vrednosti svetlobnega sevanja na oknih varovanih prostorov ne bodo presežene.

16. člen

(obveznost priključevanja)

Predvideni objekti na območju OPPN se morajo priključiti na načrtovano gospodarsko infrastrukturo pod pogoji upravljalcev.

VII. REŠITVE IN UKREPI ZA CELOSTNO OHRANJANJE KULTURNE DEDIŠČINE

17. člen

(kulturna dediščina)

V območju urejanja ni registriranih enot kulturne dediščine, zato posebne rešitve in ukrepi za kulturno dediščino niso potrebni.

VIII. REŠITVE IN UKREPI ZA VAROVANJE OKOLJA,
NARAVNIH VIROV, OHRANJANJE NARAVE
IN VAROVANJA ZDRAVJA LJUDI

18. člen

(varstvo voda)

(1) Padavinske vode se bodo preko vodnih zadrževalnikov odvajale v kanalizacijo za odvajanje padavinskih vod in dalje v reko Mežo. Onesnažene padavinske vode (olja, maščobe) se morajo pred odvodnjanje v kanalizacijo za odvajanje padavinskih vod očistiti preko lovilcev olj in maščob.

(2) Vsi objekti z najbolj izpostavljenimi deli, s pripadajočo komunalno, prometno in zunanjo ureditvijo, vključno z morebitno ograjo, morajo biti odmaknjeni od meje vodnega zemljišča, to je od zgornjega roba brežine vodotoka, 15 m pri vodotokih 1. reda (Meža), oziroma 5 m pri vodotokih 2. reda (Hudournik pri letnem kopaljšču).

(3) Območje OPPN se ne nahaja na območju vodnih virov. Na območju ni prisotna podtalnica.

(4) Vsi posegi v prostor, ki bi lahko trajno ali začasno vplivali na vodni režim ali stanje voda, se lahko izvedejo samo na podlagi vodnega soglasja, ki ga v sklopu postopka za pridobitev gradbenega dovoljenja izda pristojni upravni organ.

(5) Dela, ki lahko vplivajo na kakovost vode in vodni režim, morajo biti načrtovana in izvedena izven obdobja drstni ribjih vrst, ki poseljujejo vodni prostor. Posegi na območju površinskih voda in posegi na območju vodnih in priobalnih zemljišč, ki lahko imajo vpliv na ribe in njihove vodne habitate, morajo biti načrtovani v sodelovanju s strokovnjaki s področja ribištva in ihtiologije. V času gradnje mostu čez Mežo je treba preprečiti padanje gradbenega materiala v vodotok. Izven najožjega območja mostu posegi v brežine in dno vodotoka niso dovoljeni. Mostna konstrukcija naj bo načrtovana tako, da se bo za izvedbo gradnje minimalno posegalo v dno in brežine struge vodotoka. Morebitno utrjevanje brežin vodotoka je sprejemljivo le tik ob mostnih opornikih v najmanjšem možnem obsegu in ne sme segati v dno struge. Načrtovana naj bo izbira materialov in metod za sonaravno izvedbo kamnitih zložb. V primeru križanja komunalnih vodov z vodotokom se prečkanje vodotoka izvede s podvrtavanjem ali z obešanjem na mostno konstrukcijo. Izvedba premostitve mora zagotavljati prehajanje rib po vodotoku na obravnavanem območju pri vseh pretokih tekom celega leta (brez prekinjene zveznosti vodotoka). V času izvajanja načrtovanih posegov je potrebno kontinuirano spremljati povečanje kalnosti oziroma motnosti vode na območju, kjer se bodo izvajali posegi. Načrtovani naj bodo ukrepi, katerih namen je znižanje kalnosti vode med izvajanjem posegov.

19. člen

(varstvo pred hrupom)

(1) Na podlagi uredbe o mejnih vrednostih kazalcev hrupa v okolju je obravnavano območje razvrščeno v III. stopnjo varstva pred hrupom.

(2) Ukrepi za varovanje objektov in območij pred prekomernim hrupom morajo biti izvedeni v skladu s predpisi. Prezračevalne, ogrevalne in hladilne naprave, ki so lahko pomemben vir hrupa, je treba umestiti na ali v objekte tako, da pri najbližjih sosednjih stavbah z varovanimi prostori ne bodo povzročali prekomernih ravnih hrupa. Predvideni objekti oziroma njihovo obratovanje in uporaba po končani gradnji ne smejo presežati predpisane mejne ravni hrupa, ki velja za to območje.

20. člen

(varstvo zraka)

Za ogrevanje in hlajenje objektov se naj v čim večji meri uporabljajo obnovljivi viri energije (sonce, voda, zrak, geotermalna energija) ali elektrika in zemeljski plin oziroma lesna biomasa v skupni kotlovnici. Uporaba lesne biomase se načrtuje le, če se hkrati načrtuje tudi njena uporaba v sodobnih napra-

vah v skladu z Uredbo o emisiji snovi v zrak iz malih kurilnih naprav. S tem bo kvaliteta zraka ostala na sprejemljivi ravni.

21. člen

(ravnanje z odpadki)

Investitor je dolžan v skladu z Odlokom o ravnanju s komunalnimi odpadki v občinah Koroške regije komunalne odpadke ločeno zbirati v za to namenjenih posodah, katere morajo biti nameščene na primerno lokacijo, kjer bo možen dostop s smetarskim vozilom, v dogovoru s Kocerodom, d. o. o.. Prevzemno mesto za odpadke mora biti dostopno vozilom za neoviran in varen prevzem odpadkov v vseh vremenskih razmerah. Posode za odpadke smejo biti oddaljene od roba prometne poti smetarskega vozila največ 5 m. Prevzemno mesto odpadkov je predvideno na servisnem dvorišču ob predvideni novi cesti. Investitor mora zagotoviti prostor za zabojnike v velikosti, ki bo omogočal postavitve zabojnikov za ločeno zbiranje z upoštevanjem predvidene količine odpadkov.

22. člen

(varstvo tal)

Zaradi prekomerne onesnaženosti tal s svincem na območju Zgornje Mežiške doline morajo biti vse utrjene površine izvedene tako, da je preprečeno širjenje prahu, vse neutrjene površine pa morajo biti praviloma zatravljene. Za urejanje in utrjevanje površin, ki ne bodo prekrite z materialom, ki preprečuje neposreden dostop do tal, ter za vrtnarjenje je potrebno uporabljati zemljinu ali drug nasipni material, ki ustreza drugi stopnji obremenjenosti okolja v skladu s predpisom, ki določa merila za ugotavljanje stopnje obremenjenosti okolja zaradi onesnaženosti tal z nevarnimi snovmi. Pri gradnji objektov je treba zgornji, rodovitni sloj tal odstraniti in deponirati skladno z Uredbo o obremenjevanju tal z vnašanjem odpadkov. Zgornjega onesnaženega sloja zemljine ni dovoljeno uporabiti za rekultivacije, zunanje ureditve ali izboljšanje kmetijskih zemljišč. Take zemljine tudi ni dovoljeno odlagati na že (okoljsko) sanirane površine.

23. člen

(varstvo gozdov)

(1) Na vzhodnem in jugovzhodnem robu se območje občinskega podrobnega prostorskega načrta stika z gozdnim robom. Nove stavbe naj se praviloma načrtuje v odmiku ene drevesne višine odraslega gozda od gozdnega roba, lahko pa tudi manj, vendar je v primeru morebitne škode zaradi podrtega drevja odgovoren lastnik stavbe.

(2) Pri izvajanju načrtovanih prostorskih ureditev je potrebno zagotoviti, da se pogoji za gospodarjenje in dostop do zalednih gozdnih zemljišč, z običajno kmetijsko in gozdarsko mehanizacijo ter z gozdarskimi kamioni, po izvedenih posegih ne bodo poslabšali.

(3) V postopku pridobivanja gradbenega dovoljenja za gradnjo na zadevnem območju urejanja mora investitor pridobiti projektne pogoje in mnenje Zavoda za gozdove Slovenije.

IX. REŠITVE IN UKREPI ZA OBRAMBO TER VARSTVO
PRED NARAVNI IN DRUGIMI NESREČAMI, VKLJUČNO
Z VARSTVOM PRED POŽAROM

24. člen

(obramba)

Na območju OPPN ni obstoječih ali načrtovanih območij ali objektov za obrambo.

25. člen

(potresna varnost)

Upoštevati je potrebno cono potresne ogroženosti ter temu primerno prilagoditi način gradnje. Projektni pospešek tal na območju OPPN znaša 0,150 g.

26. člen

(požarna varnost)

Pri pripravi OPPN so v skladu s predpisi s področja požarne varnosti upoštevani ustrezni prostorski, gradbeni in tehnični ukrepi. Z ustrezno razmestitvijo objektov in z odmiki med njimi so ustvarjeni pogoji za požarno ločitev objektov, zagotovljeni so pogoji za omejevanja širjenja ognja ob požaru ter pogoji za varen umik ljudi in premoženja. Urejene so prometne in delovne površine za intervencijska vozila. Oskrba za gašenje z vodo je predvidena preko nadzemnih hidrantov, izvedenih skladno s pravilnikom o tehničnih normativih za hidrantno omrežje za gašenje požarov. Pri nadaljnjem projektiranju je potrebno upoštevati predpise s področja požarne varnosti. Sončne elektrarne in druge naprave, ki proizvajajo električno energijo iz obnovljivih virov, se lahko v skladu s predpisi o energetske infrastrukturi montira ali vgradi na objekte po predhodni strokovni presoji, s katero se dokaže, da se zaradi take energetske naprave požarna varnost objekta ne bo zmanjšala.

27. člen

(poplavna varnost)

(1) Za obravnavano območje je bila izdelana Hidrološko hidravlična študija za Občinski podrobni prostorski načrt (OPPN) za bivalne enote za starejše na območju »Kopališče« v Mežici (Vodnogospodarski biro, št. pr. 4323/23, november 2023, dopolnitev januar 2024). Hidravlična analiza načrtovanih ureditev na Meži in pritokih je pokazala, da ureditve v sklopu OPPN, ob predhodno izvedenih ureditvah na območju Hudournika pri letnem kopališču, ne posegajo v poplavna območja reke Meže in pritokov. Ureditve bodo izvedene izven območja poplav Q 10, Q 100 in Q 500 let, s tem ni omejitev za gradnjo s strani klasifikacije objektov, kakor tudi s strani Uredbe, kjer so podane omejitve glede na dejavnosti.

(2) Ureditve na območju Hudournika pri letnem kopališču se bodo izvajale na podlagi soglasja Direkcije za vode. Poplavna varnost je potrebno zagotoviti pred gradnjo enot za starejše občane. Z načrtovanim prepustom, ki prevaja pretoke večje od Q 500 in je bistveno večjih dimenzij, bo verjetnost zamašitve bistveno zmanjšana. Na samem hudourniku so neposredno nad obravnavnim območjem že izvedeni trije ustaliveni pragovi. Ureditev zaledja hudournika je predvidena v sklopu sistemskih ukrepov po poplavih 2023.

28. člen

(varstvo pred škodljivim delovanjem erozije, varstvo pred plazovi)

Območje ni erozijsko ogroženo in zanj veljajo običajni zaščitni ukrepi. Vse posege na območju OPPN je treba izvesti skladno s pogoji, ki izhajajo iz geološko-geomehanskih poročil.

29. člen

(dopolnilna in druga zaščita)

Dostopi in dovozi morajo omogočati dovoz in delovne površine interventnih vozil in izpolnjevati pogoje za varen umik ljudi in premoženja.

X. NAČRT PARCELACIJE

30. člen

(parcelacija)

Določena je ena gradbena parcela z oznako GP1 za gradnjo stavb. Parcelacija se izvede skladno z načrtom parcelacije, kot izhaja iz grafičnega prikaza št. 7: »Načrt parcelacije, M 1:500«.

XI. ETAPNOST IZVEDBE PROSTORSKE UREDITVE

31. člen

(etapnost)

(1) Pred pričetkom gradnje načrtovanih stavb ali hkrati z njo je potrebno izvesti načrtovano gospodarsko javno in-

frastrukturo ter ukrepe za zagotavljanje poplavne varnosti na območju Hudournika pri letnem kopališču.

(2) Gradnja mostu se lahko izvede v samostojni fazi in ni pogoj za gradnjo načrtovanih stavb in ostalih ureditev. V primeru, da se gradnja mostu ne izvede hkrati z gradnjo načrtovanih stavb, je na skrajnem zahodu načrtovane povezovalne ceste obvezna izvedba obračališča za vozila.

XII. DOPUSTNA ODPSTOPANJA OD NAČRTOVANIH REŠITEV

32. člen

(velikost dopustnih odstopanj od funkcionalnih, oblikovalskih in tehničnih rešitev)

(1) Dopustna so minimalna odstopanja od velikosti gradbene parcele, določenih v grafičnem načrtu št. 7: »Načrt parcelacije, M 1:500«, in sicer na način, da ne ovirajo izvedbe podrobnega načrta.

(2) Dopustna so odstopanja od posameznih tehničnih rešitev gospodarske javne infrastrukture, če se pri nadaljnjem podrobnejšem načrtovanju poiščejo primernejše rešitve, ki pa ne smejo vplivati na izvedbo podrobnega načrta in ne smejo poslabšati prostorskih in okoljskih razmer.

(3) Dovoljena so odstopanja od tras vodov gospodarske javne infrastrukture in prometne ureditve, če to zahteva prilagoditev terenskim razmeram, obstoječim trasam vodov in naprav in sami tehnologiji izvedbe.

(4) Odstopanja od rešitev določenih s tem odlokom ne smejo biti v nasprotju z javnim interesom. Z odstopanji morajo soglašati organi in organizacije, ki jih ta zadevajo.

XIII. USMERITVE ZA DOLOČITEV MERIL IN POGOJEV PO PRENEHANJU VELJAVNOSTI OPPN

33. člen

(usmeritve za določitev meril in pogojev po prenehanju veljavnosti OPPN)

Merila in pogoji za enoto urejanja prostora, ki jo ureja ta OPPN, se po izvedbi ureditev na njegovi podlagi ustrezno prenesejo v hierarhično višji prostorski akt tako, da se smiselno povzamejo merila in pogoji za posege v prostor iz tega odloka. Takrat OPPN tudi preneha veljati. Določbo o prenehanju veljavnosti se prav tako zapiše v hierarhično višji prostorski akt. Na območju OPPN po prenehanju njegove veljavnosti velja hierarhično višji prostorski akt.

XIV. KONČNE DOLOČBE

34. člen

(dostopnost do prostorskega akta)

Projekt iz 1. člena tega odloka je na vpogled pri pristojnih službah Občine Mežica in na Upravni enoti Ravne na Koroškem.

35. člen

(nadzor)

Nadzor nad izvajanjem tega odloka opravljajo pristojne inšpekcijske službe za posamezna področja.

36. člen

(začetek veljavnosti)

Ta odlok se objavi v Uradnem listu Republike Slovenije in začne veljati petnajsti dan po objavi.

Št. 3500-0001/2023-46

Mežica, dne 28. marca 2024

Župan
Občine Mežica
Mark Maze

868. Odlok o spremembah in dopolnitvah Odloka o organizaciji in delovnem področju občinske uprave Občine Mežica

Na podlagi 15. člena Statuta Občine Mežica (Uradni list RS, št. 60/17) je Občinski svet Občine Mežica na 9. redni seji dne 27. 3. 2024 sprejel

ODLOK**o spremembah in dopolnitvah Odloka o organizaciji in delovnem področju občinske uprave Občine Mežica****1. člen**

S tem odlokom se sprejmejo spremembe in dopolnitve Odloka o organizaciji in delovnem področju občinske uprave Občine Mežica (Uradni list RS, št. 31/07).

2. člen

Besedilo 5. člena odloka se v celoti nadomesti z besedilom, tako, da se glasi:

»(1) Za opravljanje nalog občinske uprave se ustanovijo naslednje notranje organizacijske enote:

– oddelek za družbene dejavnosti in splošne zadeve, ki opravlja naloge na področju negospodarskih (družbenih) dejavnosti, splošnih in kadrovskih zadev,

– oddelek za finance, ki opravlja naloge na področju javnih financ, finančnega poslovanja in računovodstva,

– oddelek za gospodarske dejavnosti, ki izvaja naloge na področju gospodarskih dejavnosti, kmetijske in gozdarske dejavnosti, javnih gospodarskih služb in javne infrastrukture, varstva okolja in urejanja prostora.

(2) Podrobnejšo notranjo organizacijo, področja dela in naloge po posameznih oddelkih občinske uprave, organizacijo in sistemizacijo delovnih mest po posameznih oddelkih občinske uprave, določi župan z Aktom o notranji organizaciji in sistemizaciji delovnih mest v občinski upravi.«

3. člen

Ta odlok začne veljati naslednji dan po objavi v Uradnem listu Republike Slovenije.

Št. 007-0001/2024-1

Mežica, dne 27. marca 2024

Župan
Občine Mežica
Mark Maze

OSILNICA**869. Zaključni račun proračuna Občine Osilnica za leto 2023**

Na podlagi tretjega odstavka 98. člena Zakona o javnih financah (Uradni list RS, št. 11/11 – uradno prečiščeno besedilo, 14/13 – popr., 101/13, 55/15 – ZFisP, 96/15 – ZIPRS1617, 13/18, 195/20 – odl. US, 18/23 – ZDU-10 in 76/23) in 15. člena Statuta Občine Osilnica je občinski svet na 8. redni seji dne 29. 3. 2024 sprejel

**ZAKLJUČNI RAČUN
proračuna Občine Osilnica za leto 2023****1. člen**

Sprejme se zaključni račun proračuna Občine Osilnica za leto 2023.

2. člen

Zaključni račun proračuna Občine Osilnica za leto 2023 sestavljajo splošni in posebni del. V splošnem delu je podan podrobnejši prikaz predvidenih in realiziranih prihodkov in odhodkov oziroma prejemkov in izdatkov iz bilance prihodkov in odhodkov, računa finančnih terjatev in naložb ter računa financiranja, v posebnem delu pa prikaz predvidenih in realiziranih odhodkov in drugih izdatkov proračuna Občine Osilnica za leto 2023.

Sestavni del zaključnega računa je tudi načrt razvojnih programov, v katerem je podan prikaz podatkov o načrtovanih vrednostih posameznih projektov, njihovih spremembah med letom 2023 ter o njihovi realizaciji v tem letu.

Proračun Občine Osilnica je bil realiziran v naslednjih zneskih:

A. BILANCA PRIHODKOV IN ODHODKOV	v EUR
Konto K2/K3	Realizacija 2023
1	2
I. Skupaj prihodki (70+71+72+73+74+78)	961.193
II. Skupaj odhodki (40+41+42+43)	855.428
III. Proračunski presežek/primanjkljaj (I.-II.)	105.764
B. RAČUN FINANČNIH TERJATEV IN NALOŽB	
IV. Prejeta vračila danih posojil in prodaja kapitalskih deležev (750+751+752)	0
V. Dana posojila in povečanje kapitalskih deležev (440+441+442+443)	0
VI. Prejeta minus dana posojila in spremembe kapitalskih deležev (IV.-V.)	0
C. RAČUN FINANCIRANJA	
VII. Zadolževanje (500)	0
VIII. Odplačila dolga (550)	11.662
IX. Sprememba stanja sredstev na računih (I.+IV.+VII.-II.-V.-VIII.)	94.102
X. Neto zadolževanje (VII.-VIII.)	-11.662
XI. Neto financiranje (VI.+X.-IX.)	-105.764
XII. Stanje sr. na računih 31. 12. preteklega leta	508.126
(del 9009 – Splošni sklad za drugo)	508.126

3. člen

Zaključni račun proračuna Občine Osilnica za leto 2023 se objavi v Uradnem listu Republike Slovenije. Splošni in posebni del, poročilo o izvajanju načrta razvojnih programov ter dodatne obrazložitve s prilogami, se objavijo na spletnih straneh Občine Osilnica.

Št. 410-0002/2024

Osilnica, dne 29. marca 2024

Županja
Občine Osilnica
Alenka Kovač

870. Odlok o rebalansu proračuna Občine Osilnica za leto 2024

Na podlagi 29. člena Zakona o lokalni samoupravi (Uradni list RS, št. 94/07 – uradno prečiščeno besedilo, 76/08, 79/09, 51/10, 40/12 – ZUJF, 14/15 – ZUUJFO, 11/18 – ZSPDLSL-1, 30/18, 61/20 – ZIUZEOP-A in 80/20 – ZIUOOPE), 29. člena Zakona o javnih financah (Uradni list RS, št. 11/11 – uradno prečiščeno besedilo, 14/13 – popr., 101/13, 55/15 – ZFisP, 96/15 – ZIPRS1617, 13/18, 195/20 – odl. US, 18/23 – ZDU-10 in 76/23) in 15. člena Statuta Občine Osilnica (Uradni list RS,

št. 3/08 in 5/08 – popr., 75/17 – spremembe in dopolnitve, 52/18 – dopolnitev) je Občinski svet Občine Osilnica na 8. redni seji dne 29. 3. 2024 sprejel

O D L O K**o rebalansu proračuna Občine Osilnica za leto 2024**

1. člen

V Odloku o proračunu Občine Osilnica za leto 2024 (Uradni list RS, št. 4/24) se 2. člen spremeni tako, da se glasi:

»V splošnem delu proračuna so prikazani prejemki in izdatki po ekonomski klasifikaciji do ravni podkontov.

Splošni del proračuna se na ravni podskupin kontov do- loča v naslednjih zneskih:

A. BILANCA PRIHODKOV IN ODHODKOV		v eurih
	Skupina/Podskupina kontov/ Konto/Podkonto	Proračun leta 2024
I.	SKUPAJ PRIHODKI (70 + 71 + 72 + 73 + 74)	1.050.611
	TEKOČI PRIHODKI (70 + 71)	637.333
70	DAVČNI PRIHODKI (700 + 703 + 704 + 706)	552.533
	700 Davki na dohodek in dobiček	481.733
	703 Davki na premoženje	51.700
	704 Domači davki na blago in storitve	19.000
	706 Drugi davki	100
71	NEDAVČNI PRIHODKI (710 + 711 + 712 + 713 + 714)	84.800
	710 Udeležba na dobičku in dohodku od premoženja	22.600
	711 Takse in pristojbine	2.000
	712 Globe in druge denarne kazni	0
	713 Prihodki od prodaje blaga in storitev	44.200
	714 Drugi nedavčni prihodki	16.000
72	KAPITALSKI PRIHODKI (720 + 721 + 722)	0
	720 Prihodki od prodaje osnovnih sredstev	0
	721 Prihodki od prodaje zalog	0
	722 Prihodki od prodaje zemljišč in neopredmetenih dolgoročnih sredstev	0
73	PREJETE DONACIJE (730 + 731)	0
	730 Prejete donacije iz domačih virov	0
	731 Prejete donacije iz tujine	0
74	TRANSFERNI PRIHODKI (740 + 741)	413.278
	740 Transferni prihodki iz drugih javnofinančnih institucij	403.278
	741 Prejeta sredstva iz državnega proračuna iz sredstev proračuna Evropske Unije	10.000
78	PREJETA SREDSTVA IZ EVROPSKE UNIJE (787)	0
	787 Prejeta sredstva od drugih evropskih institucij	0
II.	SKUPAJ ODHODKI (40 + 41 + 42 + 43)	1.465.773
40	TEKOČI ODHODKI (400 + 401 + 402 + 403 + 409)	720.630
	400 Plače in drugi izdatki zaposlenim	207.700

	401 Prispevki delodajalcev za socialno varnost	33.700
	402 Izdatki za blago in storitve	468.230
	403 Plačila domačih obresti	0
	409 Rezerve	11.000
41	TEKOČI TRANSFERI (410 + 411 + 412 + 413 + 414)	250.253
	410 Subvencije	0
	411 Transferi posameznikom in gospodinjstvom	179.320
	412 Transferi neprofitnim organizacijam in ustanovam	11.565
	413 Drugi tekoči domači transferi	59.368
	414 Tekoči transferi v tujino	0
42	INVESTICIJSKI ODHODKI (420)	490.890
	420 Nakup in gradnja osnovnih sredstev	490.890
43	INVESTICIJSKI TRANSFERI (431 + 432)	4.000
	431 Investicijski transferi pravnim in fizičnim osebam, ki niso proračunski uporabniki	4.000
	432 Investicijski transferi proračunskim uporabnikom	0
III.	PRORAČUNSKI PRIMANJKLJAJ (I. – II.) (SKUPAJ PRIHODKI MINUS SKUPAJ ODHODKI)	-415.162
B. RAČUN FINANČNIH TERJATEV IN NALOŽB		
IV.	PREJETA VRAČILA DANIH POSOJIL IN PRODAJA KAPITALSKIH DELEŽEV (750 + 751 + 752)	0
75	PREJETA VRAČILA DANIH POSOJIL	0
	750 Prejeta vračila danih posojil	0
	751 Prodaja kapitalskih deležev	0
	752 Kupnine iz naslova privatizacije	0
V.	DANA POSOJILA IN POVEČANJE KAPITALSKIH DELEŽEV (440 + 441 + 442 + 443)	0
44	DANA POSOJILA IN POVEČANJE KAPITALSKIH DELEŽEV	0
	440 Dana posojila	0
	441 Povečanje kapitalskih deležev in finančnih naložb	0
	442 Poraba sredstev kupnin iz naslova privatizacije	0
	443 Povečanje namenskega premoženja v javnih skladih in drugih pravnih osebah javnega prava, ki imajo premoženje v svoji lasti	0
VI.	PREJETA MINUS DANA POSOJILA IN SPREMEMBE KAPITALSKIH DELEŽEV (IV. – V.)	0
C. RAČUN FINANCIRANJA		
VII.	ZADOLŽEVANJE (500)	0
50	ZADOLŽEVANJE	0
	500 Domače zadolževanje	0
VIII.	ODPLAČILA DOLGA (550)	11.665
55	ODPLAČILA DOLGA	11.665
	550 Odplačila domačega dolga	11.665
IX.	POVEČANJE (ZMANJSANJE) SREDSTEV NA RAČUNIH (I. + IV. + VII. – II. – V. – VIII.)	-426.827
X.	NETO ZADOLŽEVANJE (VII. – VIII.)	-11.665

XI.	NETO FINANCIRANJE (VI.+ VII. – VIII. – IX.)	415.162
XII.	STANJE SREDSTEV NA RAČUNIH DNE 31. 12. PRETEKLEGA LETA	591.111,05
	9009 Splošni sklad za drugo	591.111,05

Posebni del proračuna sestavljajo finančni načrti neposrednih uporabnikov, ki so razdeljeni na naslednje programske dele: področja proračunske porabe, glavne programe in podprograme, predpisane s programsko klasifikacijo izdatkov občinskih proračunov. Podprogram je razdeljen na proračunske postavke, te pa na podskupine kontov in konte ter podkonte, določene s predpisanim kontnim načrtom.

Posebni del proračuna do ravni proračunskih postavk – podkontov in načrt razvojnih programov sta prilogi k temu odloku in se objavita na spletni strani Občine Osilnica.

Načrt razvojnih programov predstavljajo projekti.«.

2. člen

(uveljavitev odloka)

Ta odlok začne veljati naslednji dan po objavi v Uradnem listu Republike Slovenije.

Št. 410-0009/2024

Osilnica, dne 29. marca 2024

Županja
Občine Osilnica
Alenka Kovač

871. Odlok o organizaciji in delovnem področju Občinske uprave Občine Osilnica

Na podlagi 29. in 49. člena Zakona o lokalni samoupravi (Uradni list RS, št. 94/07 – uradno prečiščeno besedilo, 76/08, 79/09, 51/10, 40/12 – ZUJF, 14/15 – ZUUJFO, 11/18 – ZSPDSLS-1, 30/18, 61/20 – ZIUZEOP-A in 80/20 – ZIUOOPE) in 15. člena Statuta Občine Osilnica (Uradni list RS, št. 3/08 in 5/08 – popr., 75/17 – spremembe in dopolnitve) je Občinski svet Občine Osilnica na 8. redni seji dne 29. 3. 2024 sprejel

O D L O K

o organizaciji in delovnem področju Občinske uprave Občine Osilnica

I. SPLOŠNE DOLOČBE

1. člen

S tem odlokom se določa organizacija in delovno področje občinske uprave Občine Osilnica (v nadaljevanju: občinska uprava) in urejajo druga vprašanja v zvezi z delovanjem občinske uprave.

2. člen

Občinska uprava opravlja upravne, strokovne, razvojne in druge naloge v okviru pravic in dolžnosti Občine Osilnica na delovnih področjih, določenih z zakoni, Statutom Občine Osilnica in drugimi splošnimi akti in tem odlokom.

3. člen

Občinska uprava opravlja naloge na naslednjih področjih:

- splošnih in kadrovskih zadevah,
- normativno pravnih zadevah,
- upravnih zadevah,
- javnih financ,
- gospodarskih dejavnosti,

- negospodarskih (družbenih) dejavnosti,
- gospodarskih javnih služb in gospodarske infrastrukture,
- gospodarjenja s stavbnimi zemljišči,
- varstva okolja in urejanja prostora,
- inšpekcijskega nadzorstva ter
- druge naloge iz pristojnosti občine.

4. člen

Občinska uprava opravlja naslednje naloge:

- izvajanje strokovnih, administrativno-tehničnih in organizacijskih nalog ter pripravlja gradiva za občinski svet in njegova delovna telesa, župana, nadzorni odbor in druge organe občine;
 - izvrševanje odlokov in drugih splošnih aktov, ki jih sprejmejo občinski svet, župan in drugi organi občine v okviru opredeljenih pristojnosti;
 - izvrševanje zakonov in podzakonskih aktov v okviru izvirne pristojnosti občine oziroma pristojnosti, prenesenih z države na občino;
 - vodenje upravnih postopkov in izdajanje posamičnih upravnih aktov v skladu z zakonom;
 - izvrševanje nadzora nad izvajanjem predpisov;
 - uresničevanje splošnih potreb in interesov občanov in občanov;
 - učinkovito sodelovanje z drugimi organi in institucijami;
 - spremljanje gospodarskih gibanj;
 - spremljanje stanja in oblikovanje razvojnih pobud na posameznih področjih družbenega življenja;
 - pripravljanje vlog, prijavljanje, spremljanje, poročanje, vodenje ali partnersko sodelovanje v projektih, sofinanciranih iz evropskih in državnih sredstev;
 - vodenje aktivnosti v zvezi s pobratenjem z drugimi mesti in občinami;
 - vodenje aktivnosti v zvezi z mednarodnim sodelovanjem občine;
 - izvajanje drugih nalog iz pristojnosti občine;
 - gospodarjenje s stavbnimi zemljišči;
 - vzdrževanje občinskih cest, zimske službe ter urejanja in vzdrževanja parkirišč;
 - urejanje in vzdrževanje vodovodnih sistemov in vse, kar je povezano z zagotavljanjem pitne vode;
 - urejanje zelenih površin;
 - vzdrževanje in urejanje pokopališč;
 - urejanje in vzdrževanje mest za plakatiranje in oglaševanje.
- Poslovni procesi znotraj občinske uprave se izvajajo tako, da se zagotavlja:
- zakonito, strokovno, racionalno, učinkovito in usklajeno opravljanje nalog občinske uprave ter organov občine;
 - usmerjenost občinske uprave k uporabnikom njenih storitev;
 - transparentnost postopkov;
 - gospodarno rabo javnih sredstev;
 - javnost dela;
 - spodbujanje iniciativ občanov in občanov in njihovo vključevanje v postopke priprave dokumentov;
 - učinkovito izvajanje projektnih nalog;
 - učinkovit notranji nadzor nad opravljanjem upravnih in drugih nalog.

5. člen

Pri opravljanju svojih nalog občinska uprava sodeluje z občinskimi upravami drugih občin, nosilci javnih pooblastil, državnimi organi, zavodi, podjetji oziroma družbami ter drugimi neprofitnimi organizacijami, občani, z izmenjavo mnenj, izkušenj, podatkov in obvestil.

Zaradi zagotavljanja večje učinkovitosti in racionalnosti izvrševanja nalog iz pristojnosti občinske uprave lahko občina ustanavlja organe skupne občinske uprave z drugimi občinami.

Organizacija in delovanje skupne občinske uprave je urejeno s posebnim odlokom občin soustanoviteljic.

6. člen

Delo občinske uprave je javno.

Javnost dela občinske uprave se zagotavlja:

- z uradnim objavljanim splošnih aktov občine;
- z uradnimi sporočili za javnost;
- s posredovanjem informacij javnega značaja v svetovni splet v skladu z zakonom, ki ureja to področje oziroma
- na drug ustrezen način, ki omogoča javnosti, da se seznanj z delom občinske uprave.

O delu občinske uprave obveščajo javnost župan, podžupan in direktor občinske uprave. Drugi javni uslužbenci lahko obveščajo javnost o delu s svojega delovnega področja po predhodnem pooblastilu župana občine.

Pri poslovanju s strankami morajo zaposleni v občinski upravi zagotoviti spoštovanje njihove osebnosti in osebnega dostojanstva ter zagotoviti, da čim hitreje in čim lažje uresničijo svoje pravice in pravne koristi.

Občinska uprava je dolžna omogočiti strankam posredovanje pripomb in kritik glede svojega dela ter te pripombe in kritike obravnavati ter nanje odgovorjati v razumnem roku.

II. ORGANIZACIJA OBČINSKE UPRAVE

7. člen

Za opravljanje nalog občinske uprave se v Občini Osilnica ustanovi enotni organ: Občinska uprava Občine Osilnica, s sedežem Osilnica 11, 1337 Osilnica.

Za opravljanje posameznih nalog za več občin se lahko ustanovi en ali več organov skupne občinske uprave.

8. člen

Občinsko upravo usmerja in nadzira župan. Župan je predstojnik občinske uprave. V času odsotnosti ali zadržanosti župana ga nadomešča podžupan.

Delo občinske uprave neposredno vodi direktor občinske uprave.

Župan lahko za izvrševanje proračuna in za opravljanje drugih nalog iz delovnih področij pooblasti podžupana, direktorja občinske uprave ali drugega javnega uslužbenca.

9. člen

Občinska uprava izvršuje predpise, ki jih sprejemata občinski svet in župan. Občinska uprava izvršuje tudi zakone in druge predpise, kadar v skladu z zakonom odloča o upravnih zadevah iz svoje in državne pristojnosti.

Občinska uprava odgovarja županu za stanje na delovnem področju, za katerega je bila ustanovljena, spremlja stanje in razvoj na matičnih področjih, pravočasno opozarja na pojave, ki jih ugotovi pri izvajanju zakonov in drugih predpisov, daje pobude in predloge za reševanje vprašanj na svojih področjih in opravlja druge strokovne naloge.

10. člen

Občina odloča s posamičnimi akti o upravnih zadevah iz lastne pristojnosti in iz prenesene državne pristojnosti.

O upravnih zadevah iz občinske pristojnosti odloča na prvi stopnji občinska uprava, na drugi stopnji pa župan, če ni z zakonom drugače določeno.

O pritožbah zoper posamične akte, ki jih v zadevah iz državne pristojnosti na prvi stopnji izdaja občinska uprava, odloča pristojni državni organ, ki ga določa zakon.

O zakonitosti dokončnih posamičnih aktov organov občinske uprave v upravnem sporu odloča pristojno sodišče.

11. člen

O izločitvi zaposlenega v občinski upravi odloča direktor občinske uprave, ki v primeru izločitve o zadevi tudi odloči, če je zaposleni pooblaščen za odločanje v upravnih zadevah.

O izločitvi župana ali direktorja občinske uprave odloča občinski svet, ki v primeru izločitve o zadevi tudi odloči.

12. člen

Za izvedbo nalog, ki zahtevajo posebno obravnavo ali posebno strokovnost in jih javni uslužbenci občinske uprave ne morejo opraviti sami, ali pa glede na naravo naloge to ni smotno, lahko župan z ustreznimi zunanjimi izvajalci sklene posebno pogodbo za čas trajanja naloge.

13. člen

Za naloge v občinski upravi, ki zahtevajo sodelovanje več zaposlenih oziroma sodelovanje zaposlenih različnih strok in stopenj znanja ter na različnih področjih, lahko direktor občinske uprave ustanovi delovne skupine ali druge oblike sodelovanja.

Z aktom o ustanovitvi delovne skupine direktor občinske uprave tudi določi sestavo delovne skupine, vodjo delovne skupine ter rok za izvedbo naloge.

14. člen

V občinski upravi se lahko oblikuje projektna enota, kadar je to potrebno za izvedbo določenega projekta.

Projekta enota se oblikuje zgolj za čas trajanja projekta.

V projektni enoti se lahko za namen vodenja in izvajanja nalog na projektu zaposli javne uslužbenke za določen čas oziroma se lahko zaposlene v občinski upravi začasno premesti, v kolikor z začasno premetitvijo javni uslužbenec soglaša.

III. DELOVNO PODROČJE OBČINSKE UPRAVE

15. člen

Delovno področje občinske uprave se določi z aktom o notranji organizaciji in sistemizaciji delovnih mest. Akt o notranji organizaciji in sistemizaciji delovnih mest, njegove spremembe in dopolnitve sprejme župan občine.

16. člen

Za izvajanje nalog vezanih na župana občine se lahko ustanovi Kabinet župana, ki opravlja naloge, ki se nanašajo zlasti na:

- svetovalne, strokovne in organizacijske zadeve za potrebe župana in podžupana,
- načrtovanje, organizacijo in izvedbo protokola ter prireditvev, ki so občinskega značaja,
- zagotavljanje celostne podobe občine ter načrtovanje in koordiniranje promocijske politike občine,
- medobčinsko in mednarodno sodelovanje,
- odnose z javnostmi,
- urejanje spletne strani občine,
- tehnično administrativne naloge ter druge zadeve z delovnega področja župana in podžupana ter
- opravlja druge naloge po odredbah župana.

V Kabinetu župana se lahko določijo tudi delovna mesta za določen čas vezana na mandat župana.

Kabinet vodi župan.

IV. JAVNI USLUŽBENCI

17. člen

V skladu s sistemizacijo delovnih mest občinske uprave, ki jo določi župan, opravljajo naloge občinske uprave javni uslužbenci na uradniških in strokovno-tehničnih delovnih mestih.

Inšpekcijsko nadzorstvo neposredno opravljajo občinski inšpektorji kot delavci s posebnimi pooblastili, ki morajo izpolnjevati pogoje, predpisane z zakonom, ki ureja inšpekcijski nadzor.

Občina Osilnica ima to področje urejeno s skupno upravo, medobčinskim inšpektoratom.

18. člen

Občinsko upravo vodi direktor občinske uprave, ki ga v skladu z zakonom imenuje in razrešuje župan.

Direktor občinske uprave opravlja naslednje naloge:

- izdaja odločbe v upravnem postopku na prvi stopnji;
- razporeja delovne naloge zaposlenim;
- koordinira delo znotraj občinske uprave ter skrbi za delovno disciplino;
- opravlja najzahtevnejše naloge občinske uprave;
- opravlja druge organizacijske naloge v zvezi z delovanjem občinske uprave ter skrbi za sodelovanje z drugimi organi v občini;
- skrbi za sodelovanje z drugimi pravnimi subjekti v občini;
- opravlja druge naloge po odredbi župana.

Direktor občinske uprave lahko izdaja odločbe in druge akte, ki se nanašajo na uresničevanje pravic, obveznosti in odgovornosti iz delovnega razmerja zaposlenih, če ga župan za to pooblasti.

Direktor lahko izvajanje nalog iz svoje pristojnosti s pooblastilom prenese na zaposlene v občinski upravi.

Direktor občinske uprave je za svoje delo odgovoren županu.

Direktor občinske uprave mora izpolnjevati pogoje za zasedbo delovnega mesta v skladu z zakonom.

19. člen

O zaposlitvi v občinski upravi in o imenovanju javnih uslužbencev v naziv odloča župan.

Direktorja občinske uprave imenuje na položaj župan občine.

Mandat direktorja občinske uprave traja 5 let. Izpolnjevati mora pogoje za imenovanje v naziv v skladu z zakonom, ki ureja položaj javnih uslužbencev.

20. člen

Direktor občinske uprave je odgovoren za zakonitost slovanja in dosledno izvajanje predpisov, ki se nanašajo na izvajanje nalog občine.

21. člen

Zaposleni v občinski upravi (v nadaljevanju: zaposleni) so javni uslužbenci, ki so sklenili delovno razmerje v občinski upravi.

Razvrstitev in število delovnih mest v občinski upravi ter razvrstitev nalog iz posameznega delovnega področja občinske uprave, ki jih opravlja posamezen zaposleni, se določi s pravilnikom o sistemizaciji delovnih mest v občinski upravi, ki ga izda župan.

Javni uslužbenci občinske uprave opravljajo naloge, določene z zakoni in drugimi predpisi, s Statutom Občine Osilnica in s Pravilnikom o sistemizaciji delovnih mest v občinski upravi Občine Osilnica ter v skladu s pristojnostmi, navodili in pooblastili, ki jih imajo.

Zaposleni so za svoje delo odgovorni direktorju občinske uprave, disciplinsko in odškodninsko pa županu.

Javni uslužbenci morajo svoje naloge opravljati v skladu z načelom zakonitosti, strokovnosti in častnosti ter morajo ob spoštovanju človekovega dostojanstva delovati politično nevtralnno in nepristransko z upoštevanjem kodeksa, ki ureja ravnanje javnih uslužbencev. Vse v okviru pooblastil in pristojnosti delovnega mesta.

Javni uslužbenci morajo pri opravljanju svojega dela vedno skrbeti, da ohranjajo in krepijo zaupanje strank v postopkih in javnosti v poštenost, nepristranskost, kakovosti, hitrost in učinkovitost opravljanja javnih nalog. Ustrezno morajo varovati tajne podatke, ki so jih izvedeli pri opravljanju svojega dela. Pri svojem delu morajo ravnati po pravilih stroke in se v ta namen stalno usposabljanje ter izpopolnjevanje, pri čemer pogoje za stalno izpopolnjevanje in usposabljanje zagotavlja delodajalec.

Zaposleni pri opravljanju javnih nalog ne sme ravnati samovoljno ali v škodo katerekoli osebe, skupine, osebe javnega prava ali zasebnega prava, primerno mora upoštevati pravice in dolžnosti in ustrezne interese le-teh. Svoje pravice do odločanja po prosti presoji mora uresničevati nepristransko in ob upoštevanju meril, določenih v predpisih.

Javni uslužbenec mora gospodarno in učinkovito uporabljati javna sredstva s ciljem doseganja najboljših rezultatov ob enakih stroških oziroma enakih rezultatih ob najnižjih stroških. Prav tako so javni uslužbenci kot skrbniki proračunskih postavk odgovorni za zakonito in namensko porabo proračunskih sredstev.

S primernim upoštevanjem pravic do dostopa do uradnih informacij je zaposleni dolžan, da ustrezno in z vsjo potrebno zaupnostjo obravnava vse informacije in dokumente, ki jih je pridobil med zaposlitvijo.

Za presojanje nezdružljivosti del in konfliktov interesov se za vse zaposlene uporabljajo določila veljavnega zakona, ki ureja položaj javnih uslužbencev.

Vsi zaposleni v občinski upravi so zavezani pri svojem delu spoštovati predpise, načela profesionalnosti, strokovnosti, neodvisnosti ter humanosti, varovati poslovno tajnost, varovati ugled občine in njene občinske uprave in prispevati k dobrim medsebojnim odnosom.

Zaposleni v občinski upravi Občine Osilnica je dolžan svoje delo opravljati v duhu krepitve delovanja pravne države, krepitve integritete, transparentnosti in preprečevanja korupcije.

Zaposleni občinske uprave Občine Osilnica so za opravljanje svojega dela disciplinsko in odškodninsko odgovorni. Kršitve obveznosti iz tega odloka pomenijo kršitve delovnih obveznosti, zaradi katerih se zoper kršitelje lahko uvede disciplinski postopek ali postopek odpovedi pogodbe o zaposlitvi.

V. PREHODNE IN KONČNE DOLOČBE

22. člen

Župan mora v skladu s tem odlokom sprejeti ustrezen akt o notranji organizaciji in sistemizaciji delovnih mest najkasneje v roku enega meseca od uveljavitve tega odloka.

23. člen

Z dnem uveljavitve tega odloka preneha veljati Odlok o organizaciji in delovnem področju Občinske uprave Občine Osilnica (Uradni list RS, št. 67/08).

24. člen

Ta odlok se objavi v Uradnem listu Republike Slovenije in začne veljati osmi dan po objavi.

Št. 032-0001/2024/1

Osilnica, dne 29. marca 2024

Županja
Občine Osilnica
Alenka Kovač

PREBOLD**872. Zaključni račun proračuna Občine Prebold za leto 2023**

Na podlagi tretjega odstavka 98. člena Zakona o javnih financah (Uradni list RS, št. 11/11 – uradno prečiščeno besedilo, 14/13 – popr., 101/13, 55/15 – ZFisP, 96/15 – ZIPRS1617, 13/18, 195/20 – odl. US in 18/23 – ZDU-10) in 15. člena Statuta Občine Prebold (Uradni list RS, št. 52/13 in 45/14) je občinski svet na 15. redni seji 28. marca 2024 sprejel

ZAKLJUČNI RAČUN proračuna Občine Prebold za leto 2023

1. člen

Sprejme se Zaključni račun proračuna Občine Prebold za leto 2023.

2. člen

Zaključni račun proračuna Občine Prebold za leto 2023 sestavljajo splošni in posebni del. V splošnem delu je podan podrobnejši prikaz predvidenih in realiziranih prihodkov in odhodkov oziroma prejemkov in izdatkov iz bilance prihodkov in odhodkov, računa finančnih terjatev in naložb ter računa financiranja, v posebnem delu pa prikaz predvidenih in realiziranih odhodkov in drugih izdatkov proračuna Občine Prebold za leto 2023.

Sestavni del zaključnega računa je tudi načrt razvojnih programov, v katerem je podan prikaz podatkov o načrtovanih vrednostih posameznih projektov, njihovih spremembah med letom 2023 ter o njihovi realizaciji v tem letu.

Proračun Občine Prebold je bil realiziran v naslednjih zneskih:

A. BILANCA PRIHODKOV IN ODHODKOV konto K2/K3	Realizacija 2023 v EUR
I. Skupaj prihodki	6.043.816,32
II. Skupaj odhodki	5.686.452,82
III. Proračunski presežek/primanjkljaj (I.-II.)	357.363,50
B. RAČUN FINANČNIH TERJATEV IN NALOŽB konto K2/K3	
IV. Prejeta vračila danih posojil in prodaja kapitalskih deležev	0
V. Dana posojila in povečanje kapitalskih deležev	0
VI. Prejeta minus dana posojila in spremembe kapitalskih deležev (IV.-V.)	0
C. RAČUN FINANCIRANJA konto K2/K3	
VII. Zadolževanje	0
VIII. Odplačilo dolga	194.000,16
IX. Spremembe stanja sredstev na računih	163.363,34
X. Neto zadolževanje	-194.000,16
XI. Neto financiranje	-357.363,50
XII. Stanje sredstev na računih 31. 12. 2023 (del 9009-Splošni sklad za drugo)	532.218,90

3. člen

Zaključni račun proračuna Občine Prebold za leto 2023 se objavi v Uradnem listu Republike Slovenije. Splošni in posebni del, poročilo o izvajanju načrta razvojnih programov ter dodatne obrazložitve s prilogami, se objavijo na spletnih straneh Občine Prebold.

Št. 410-0001/2024

Prebold, dne 28. marca 2024

Župan
Občine Prebold
mag. Marko Repnik

873. Odlok o načinu opravljanja gospodarske javne službe zavetišča za zapuščene živali na območju Občine Prebold

Na podlagi določb 3., 6. in 33. člena Zakona o gospodarskih javnih službah (Uradni list RS, št. 32/93, 30/98 – ZZLPPO,

127/06 – ZJZP, 38/10 – ZUKN in 57/11 – ORZGJS40, v nadaljevanju ZGJS), 27. člena Zakona o zaščiti živali (Uradni list RS, št. 38/13 – uradno prečiščeno besedilo, 21/18 – ZNOrg, 92/20, 159/21 in 109/23), 36. člena Zakona o javno-zasebnem partnerstvu (Uradni list RS, št. 127/06, v nadaljevanju: ZJZP) in skladno s 15. členom Statuta Občine Prebold (Uradni list RS, št. 52/13 in 45/14) je Občinski svet Občine Prebold na 15. redni seji dne 28. 3. 2024 sprejel

ODLOK

o načinu opravljanja gospodarske javne službe zavetišča za zapuščene živali na območju Občine Prebold

I. SPLOŠNE DOLOČBE

1. člen

(1) Oskrba zapuščenih živali na območju Občine Prebold se zagotavlja kot obvezna gospodarska javna služba s podelitvijo koncesije koncesionarju, ki ga Občina Prebold izbere v skladu z določili tega odloka.

(2) S tem odlokom kot koncesijskim aktom Občina Prebold kot koncedent (v nadaljevanju: koncedent) določa predmet in območje izvajanja javne službe, način izvajanja javne službe, postopek javnega razpisa in izbire koncesionarja, pogoje za podelitev in izvajanje koncesije, vire in načine financiranja, nadzor nad izvajanjem koncesije, prenehanje koncesijskega razmerja in druge sestavine, potrebne za določitev in izvajanje obvezne gospodarske javne službe.

(3) Pojem zapuščene živali predstavlja najdeno, oddano ali odvzeto hišno žival.

II. PREDMET JAVNE SLUŽBE

2. člen

Dejavnost, ki je predmet javne službe, obsega:

- sprejem prijav o zapuščenih živalih,
- zagotavljanje potrebne veterinarske pomoči zapuščenim živalim,
- zagotavljanje ulova, prevoza, namestitve in oskrbe zapuščenih živali v zavetišču,
- skrb za iskanje skrbnikov teh živali oziroma prodajo ali oddajo živali novim lastnikom,
- označevanje in registracijo zapuščenih živali skladno s predpisi,
- druge naloge, določene z Zakonom o zaščiti živali ter podzakonskimi predpisi, ki podrobneje urejajo zaščito živali.

III. OBMOČJE IZVAJANJA JAVNE SLUŽBE

3. člen

(1) Območje izvajanja javne službe iz tega odloka obsega celotno območje Občine Prebold.

(2) Uporabniki javne službe so osebe, udeležene v postopkih, povezanih z izvajanjem javne službe, kot so lastniki, skrbniki živali, prijavitelji ali novi skrbniki zapuščenih živali. Storitve, ki se izvajajo v okviru dejavnosti javne službe, so pod enakimi, z zakonom ali odloki občine določenimi pogoji dostopne vsakomur.

IV. NAČIN IZVAJANJA JAVNE SLUŽBE

4. člen

(1) Za izvajanje javne službe se podeli koncesija. Na podlagi postopka, določenega s tem odlokom, se koncesijo podeli z odločbo kandidatu, ki izpolnjuje pogoje, določene s tem odlokom.

(2) Javno službo opravlja na podlagi podeljene koncesije za opravljanje te javne službe koncesionar.

(3) Koncesija se podeli za obdobje petih let. Koncesijsko razmerje začne teči z dnem, ki je kot začetek določen v koncesijski pogodbi.

V. POSTOPEK JAVNEGA RAZPISA IN IZBIRE KONCESIONARJA

5. člen

(1) Koncesionarja za izvajanje koncesije koncedent izbere na podlagi javnega razpisa. Javni razpis za podelitev koncesije se objavi na spletni strani Občine Prebold ter Uradnem listu RS.

(2) Javni razpis za izbiro koncesionarja se vodi po postopku sklepanja koncesijskega razmerja z javnim razpisom, skladno z določili tega odloka, ZGJS, ZJZP in ostalo veljavno zakonodajo, ki ureja področje podeljevanja koncesij.

(3) Postopek izbire koncesionarja izvede strokovna komisija, ki jo imenuje župan.

(4) V postopku izbire koncedent zagotavlja transparentno in enakopravno obravnavo kandidatov.

6. člen

(1) Javni razpis mora vsebovati najmanj navedbe o:

- predmetu in območju koncesije,
- začetku in času trajanja koncesije,
- pogojih, ki jih mora izpolnjevati koncesionar,
- obveznih sestavinah prijave na razpis,
- dokazilih, ki morajo biti predložena za ugotavljanje usposobljenosti prijavitelja,
- merilih, ki bodo podlaga za izbor koncesionarja,
- roku in načinu predložitve prijav,
- roku za izbor koncesionarja,
- roku, v katerem bodo prijavitelji obveščeni o izboru koncesionarja,
- roku, v katerem je potrebno pričeti z izvajanjem javne službe,
- odgovornih osebah za dajanje pisnih in ustnih informacij med razpisom,
- ostale pogoje, določene s predpisi, ki urejajo področje koncesije storitev.

(2) V javnem razpisu se podrobneje opredelijo sestavine iz prejšnjega odstavka.

7. člen

(1) Koncedent v javnem razpisu oblikuje merila za izbor koncesionarja, ki bodo omogočila transparenten izbor ekonomsko najugodnejšega kandidata, pri čemer se kot mogoča merila upošteva cena izvajanja koncesije, strokovna, organizacijska in finančna sposobnost kandidata, njegove reference, druge ugodnosti, ki jih nudi prijavitelj in morebitna druga merila.

(2) Tehnične specifikacije koncedent oblikuje na način, ki ne povzroča izkrivljanja konkurence oziroma diskriminacije med kandidati.

(3) Strokovna komisija sodeluje v postopku izbire zasebnega partnerja tako, da pregleda in oceni vloge in ugotovi, ali izpolnjujejo razpisne pogoje, razvrsti te vloge tako, da je razvidno, katera od vlog najbolj ustreza postavljenim merilom oziroma kakšen je nadaljnji vrstni red glede na ustreznost postavljenim merilom, ter pripravi poročilo.

(4) O izbiri koncesionarja se izda odločba.

8. člen

(1) Z izbranim prijaviteljem se sklene koncesijska pogodba.

(2) S koncesijsko pogodbo pogodbeni stranki podrobneje opredelita koncesijsko razmerje.

(3) Izbrani koncesionar ne sme prenesti podeljene koncesije na nobeno drugo pravno ali fizično osebo.

VI. POGOJI ZA PODELITEV IN IZVAJANJE KONCESIJE

9. člen

(1) Prijavitelj na javni razpis mora za podelitev koncesije za izvajanje javne službe izpolnjevati naslednje pogoje:

- da je fizična ali pravna oseba, registrirana za opravljanje dejavnosti, ki je predmet koncesije,
- da izpolnjuje pogoje, ki jih določajo Zakon o zaščiti živali ter drugi podzakonski predpisi, ki podrobneje urejajo zaščito živali,
- da ima poravnane davke in prispevke,
- da ni v insolventnem postopku, ki ji onemogoča izvajanje gospodarske dejavnosti,
- da izkaže kadrovsko in organizacijsko sposobnost za izvajanje koncesije,
- da izkaže finančno sposobnost,
- da razpolaga z zadostnim številom kadra in delovnih sredstev,
- da predloži stroškovno opredeljen izvedbeni program oskrbe zapuščenih živali,
- da ima izkušnje na področju dejavnosti, ki je predmet koncesije,
- da prevzame odgovornost za škodo, ki bi jo z opravljanjem ali v zvezi z opravljanjem koncesije lahko povzročil tretji osebi,
- da izpolnjuje morebitne dodatne pogoje vsebovane v javnem razpisu.

(2) Podrobneje se pogoji in način dokazovanja določijo z razpisno dokumentacijo za izbor izvajalca javne službe.

10. člen

(1) Za vse morebitne poškodbe in škodo, ki bi nastale zaradi nevestnega ravnanja koncesionarja pri izvajanju javne službe, kazensko in odškodninsko odgovarja koncesionar.

Koncesionar je odgovoren tudi za škodo, ki jo pri opravljanju ali v zvezi z opravljanjem gospodarske javne službe povzročijo pri njem zaposlene osebe ali koncesionarjevi podizvajalci koncedentu, uporabnikom ali tretjim osebam.

(2) Koncesionar mora v roku 8 dni po sklenitvi koncesijske pogodbe skleniti zavarovanje odgovornosti:

- za škodo, ki jo povzroči koncedentu z nerednim ali nevestnim opravljanjem javne službe,
- za škodo, ki jo pri opravljanju ali v zvezi z opravljanjem javne službe povzročijo pri njem zaposlene osebe uporabnikom ali drugim osebam.

(3) Pogodba o zavarovanju za namen iz prejšnjega odstavka mora imeti klavzulo, da je zavarovanje sklenjeno v korist Občine Prebold.

11. člen

Koncesionar izvaja javno službo v dogovorjenem obsegu pod naslednjimi pogoji:

- da zagotavlja kontinuirano in kvalitetno izvajanje javne službe zagotovitve pomoči, oskrbe in namestitve v zavetišču za zapuščene živali,
- da pri opravljanju dejavnosti upošteva vse tehnične, stroškovne, organizacijske in druge standarde ter normative,
- da opravlja javno službo v skladu s cenami iz ponudbe, ki jo je podal na javni razpis občine,
- da zagotovi vodenje ustreznih evidenc, označevanje in registracijo zapuščenih živali v skladu s predpisi,
- skrbi za varovanje osebnih podatkov skladno z veljavno zakonodajo,
- kot dober gospodarstvenik uporablja, upravlja in/oziroma vzdržuje objekte, naprave in druga sredstva, namenjena za učinkovito izvajanje javne službe,
- skrbi za tekoče obveščanje javnosti o dogodkih v zvezi z izvajanjem javne službe,
- ažurno in strokovno vodi poslovne knjige,
- poroča koncedentu o izvajanju koncesijskega razmerja,
- omogoča koncedentu ali pristojnim inšpekcijam nemoten nadzor nad izvajanjem gospodarske javne službe in
- obvešča pristojne organe o sumu kršitev predpisov, ki jih zazna v zvezi z izvajanjem javne službe.

12. člen

Koncesionar izvaja javno službo v svojem imenu in za svoj račun. Del dejavnosti javne službe lahko koncesionar, ob soglasju koncedenta, zagotavlja s podizvajalci. Koncesionar mora tudi v primeru delnega izvajanja storitev preko podizvajalcev v razmerju do koncedenta in uporabnikov ter tretjih oseb nastopati v svojem imenu in za svoj račun.

VII. PRAVICE IN OBVEZNOSTI UPORABNIKOV

13. člen

(1) Kdor izgubi ali najde zapuščeno žival na območju občine, mora o tem obvestiti izvajalca javne službe oziroma pristojno veterinarsko organizacijo.

(2) Skrbnik najdene živali ima pravico zahtevati vrnitev živali. Če tega ne stori v roku 8 dni od dneva, ko je bila žival nameščena v zavetišče, lahko izvajalec javne službe žival odda tudi drugemu zainteresiranemu skrbniku, ki se zaveže, da bo za žival ustrezno skrbel.

(3) Vse stroške v zvezi z najdeno živaljo plača dosedANJI skrbnik živali. Če skrbnik živali ni znan oziroma če lastnika živali ni mogoče ugotoviti, krije stroške koncedent, če ni s predpisi določeno drugače.

(4) Izvajalec javne službe, ki žival odda, lahko zaračuna novemu skrbniku pavšalni znesek za materialne stroške oskrbe živali v skladu s cenikom zavetišča.

VIII. VIRI IN NAČINI FINANCIRANJA

14. člen

(1) Občina krije stroške:

- odlova in prevoza živali,
- veterinarskega pregleda živali ob namestitvi,
- veterinarske oskrbe živali ob namestitvi, če je ta potrebna,
- označitve, sterilizacije in kastracije živali,
- stroške dnevne oskrbe živali v zavetišču za prvih 30 dni, razen v primeru, če zakonodaja določa, da te stroške krije imetnik zavetišča.

(2) Koncesionar pridobiva sredstva za delovanje zavetišča iz naslednjih virov:

- iz proračuna koncedenta,
- iz plačila stroškov v zvezi z zapuščenimi živalmi,
- iz drugih virov.

15. člen

(1) Plačilo za izvajanje javne službe zagotovi koncedent koncesionarju mesečno na podlagi dejansko opravljenih storitev, po cenah določenih v ponudbi koncesionarja, ki jih je ponudil v javnem razpisu in dogovorjenih s koncesijsko pogodbo.

(2) Za izvajanje gospodarske javne službe koncesionar ne plačuje koncesijske dajatve.

(3) Koncesionar mora za izvajanje javne službe voditi ločeno računovodstvo skladno z veljavno zakonodajo. Koncesionar lahko izvaja tudi druge dejavnosti, za katere je registriran, če te dejavnosti ne vplivajo na opravljanje javne službe in zanje koncesionar vodi ločeno računovodstvo. Letni računovodski izkazi morajo biti revidirani. Pri reviziji se ugotavlja tudi namenskost, učinkovitost in racionalnost uporabe sredstev, ki jih zagotovi koncedent.

IX. NADZOR NAD IZVAJANJEM KONCESIJE

16. člen

Nadzor nad izvajanjem koncesijske pogodbe izvaja občinska uprava in pristojni medobčinski inšpektorat. Nadzor lahko zajema vse okoliščine v zvezi z izvajanjem javne službe, zlasti pa zakonitost in strokovnost izvajanja. Pristojni občinski inšpektor odreja ukrepe, katerih namen je zagotoviti izvrševanje določb tega odloka.

X. PRENEHANJE KONCESIJSKEGA RAZMERJA

17. člen

Koncesijsko razmerje preneha:

- s pretekom časa, za katerega je bilo sklenjeno,
- s sporazumom koncedenta in koncesionarja,
- s stečajem ali likvidacijo pravne osebe, ki je pridobila koncesijo, oziroma s smrtjo fizične osebe,
- z odpovedjo,
- z odvzemom,
- na podlagi zakona.

18. člen

(1) V primeru, da po poteku koncesijskega razmerja postopek izbora novega koncesionarja še ni dokončan, mora dosedANJI koncesionar izvajati javno službo do izbora novega koncesionarja, vendar največ še šest mesecev.

(2) Koncedent in koncesionar lahko s pisnim sporazumom razveljavita koncesijsko razmerje. V tem primeru mora dosedANJI koncesionar izvajati javno službo do izbora novega koncesionarja.

19. člen

(1) Koncesionar mora v okviru objektivnih možnosti opravljati koncesijo tudi ob nepredvidljivih okoliščinah, nastalih zaradi višje sile. Ob nastopu okoliščin, ki pomenijo višjo silo, se morata koncedent in koncesionar medsebojno obveščati in dogovarjati o izvajanju koncesije v pogojih nastale višje sile, stavka pri koncesionarju, odpoved pogodbe o zaposlitvi večjemu številu delavcev ali s strani večjega števila delavcev ter sorodne okoliščine ne pomeni višje sile.

(2) Koncesionar lahko samo zaradi izjemnih, nepredvidljivih okoliščin, ko iz utemeljenih razlogov ne more več izvajati javne službe niti ob upoštevanju odločb iz prejšnjega odstavka tega člena, s šestmesečnim odpovednim rokom odpove koncesijsko pogodbo.

(3) Koncedent lahko z odločbo odvzame koncesijo:

- če v dogovorjenem roku koncesionar ne podpiše koncesijske pogodbe,

- če koncesionar ne opravlja javne službe v skladu s predpisi, tem odlokom in koncesijsko pogodbo,

- če koncesionar ne izpolnjuje več pogojev za opravljanje javne službe skladno z veljavno zakonodajo,

- če je proti koncesionarju uveden postopek prisilne poravnave, stečaja ali likvidacijski postopek,

- če je bila koncesionarju izdana sodna ali upravna odločba zaradi kršitve predpisov s področja pogodbe ali upravnih aktov, na podlagi katere utemeljeno ni mogoče pričakovati nadaljnje pravilno izvajanje koncesije,

- če je po sklenitvi pogodbe ugotovljeno, da je koncesionar dal zavajajoče in neresnične podatke, ki so vplivali na podelitev koncesije,

- če koncesionar pogodbo krši tako, da nastaja večja škoda koncedentu ali uporabnikom storitev,

- če obstaja utemeljen dvom, da koncesionar v bistvenem delu ne bo izpolnil svoje obveznosti.

(4) Pritožba zoper odločbo iz prejšnjega odstavka tega člena se vložijo v 15 dneh od vročitve odločbe. O pritožbi odloča župan.

XI. KONČNA DOLOČBA

20. člen

Ta odlok začne veljati naslednji dan po objavi v Uradnem listu Republike Slovenije.

Št. 344-0003/2024

Prebold, dne 28. marca 2024

Župan
Občine Prebold
mag. Marko Repnik

**874. Pravilnik o spremembah in dopolnitvah
Pravilnika o upravljanju s stvarnim
premoženjem v lasti Občine Prebold**

Na podlagi 29. člena Zakona o lokalni samoupravi (Uradni list RS, št. 94/07 – uradno prečiščeno besedilo, 76/08, 79/09, 51/10, 40/12 – ZUJF, 14/15 – ZUUJFO, 11/18 – ZSPDSL-1, 30/18, 61/20 – ZIUZEOP-A in 80/20 – ZIUOOPE), Zakona o stvarnem premoženju države in samoupravnih lokalnih skupnosti (Uradni list RS, št. 11/18, 79/18 in 78/23 – ZORR), Uredbe o stvarnem premoženju države in samoupravnih lokalnih skupnosti (Uradni list RS, št. 31/18) in 15. člena Statuta Občine Prebold (Uradni list RS, št. 52/13, 45/14) je Občinski svet Občine Prebold na 15. redni seji 28. 3. 2024 sprejel

P R A V I L N I K
o spremembah in dopolnitvah Pravilnika
o upravljanju s stvarnim premoženjem v lasti
Občine Prebold

1. člen

V Pravilniku o upravljanju s stvarnim premoženjem v lasti Občine Prebold (Uradni list RS, št. 35/22, 90/22) se spremeni 2. člen tako, da se glasi:

»Sestavni del tega pravilnika so:

- Cenik najema stvarnega premoženja v lasti Občine Prebold (priloga 1),
- Cenik najema zemljišč za namen kmetijske pridelave v lasti Občine Prebold (priloga 2),
- Cenik izhodiščne najemnine poslovnih prostorov v lasti Občine Prebold (priloga 3),
- Cenik nadomestil za obremenjevanje nepremičnin v lasti Občine Prebold s stvarnimi pravicami (priloga 4).

Občinski svet lahko zniža minimalno ceno cenikov iz prvega odstavka tega člena:

- če gre za dogodke v zvezi s promocijo turizma v Občini Prebold;
- če gre za kulturne ali športne dogodke;
- če gre za deficitarno dejavnost;
- v drugih za Občino Prebold utemeljenih primerih;

vendar največ za 50 %.«

2. člen

Spremeni se 6. člen tako, da se glasi:

»Izhodiščna najemina za poslovne prostore je določena v ceniku.

Izračun najemnine: Najemina se določi po naslednjem obrazcu: $MN = C \times P \times k$.

Legenda:

- MN = mesečna najemina
- C = višina izhodiščne najemnine
- P = površina poslovnega prostora
- k = faktor dejavnosti

Faktor dejavnosti (k) je odvisen od namembnosti poslovnega prostora in znaša:

Namembnost	Faktor dejavnosti
Skupina A	1
Skupina B	0,10

«

3. člen

Spremeni se tretji odstavek 19. člena tako, da glasi:

»Zavezanec za plačilo nadomestila je pravna ali fizična oseba, ki kot upravičenec na nepremičnem premoženju občine pridobi služnostno ali stavbno pravico. Nadomestilo je potrebno plačati v osmih (8) dneh po sklenitvi pogodbe ali izdaje računa.«

4. člen

Priloga 3, Cenik izhodiščne najemnine poslovnih prostorov v lasti Občine Prebold, se nadomesti z novo prilogo 3, Cenik izhodiščne najemnine poslovnih prostorov v lasti Občine Prebold in je sestavni del tega pravilnika.

5. člen

Ta pravilnik začne veljati naslednji dan po objavi v Uradnem listu Republike Slovenije.

Št. 007-0002/2024-1

Prebold, dne 28. marca 2024

Župan
Občine Prebold
mag. Marko Repnik

Priloga 3: Cenik izhodiščne najemnine poslovnih prostorov v lasti Občine Prebold

PROSTOR	IZHODIŠČNA NAJEMNINA
Poslovni prostor	4,00 €/m ² /mesec

RIBNICA

875. Sklep o določitvi cen storitev zbiranja določenih vrst komunalnih odpadkov

Na podlagi 3. in 7. člena Zakona o gospodarskih javnih službah (Uradni list RS, št. 32/93, 30/98, 127/06, 38/10, 57/11), Uredbe o metodologiji za oblikovanje cen storitev obveznih občinskih gospodarskih javnih služb varstva okolja (Uradni list RS, št. 87/12, 109/12, 76/17, 78/19), Odloka o gospodarskih javnih službah v Občini Ribnica (Uradni list RS, št. 35/95, 37/98), Odloka o gospodarskih javnih službah v Občini Sodražica (Uradni list RS, št. 49/13, 71/14), Odloka o gospodarskih javnih službah v Občini Loški Potok (Uradni list RS, št. 87/16) ter na podlagi 5. člena Odloka o ustanovitvi skupnega ustanoviteljskega organa Komunala Ribnica d.o.o. (Uradni list RS, št. 33/12) je Svet ustanoviteljev podjetja Komunala Ribnica d.o.o. na 1/2024 seji dne 28. 3. 2024 sprejel

S K L E P

o določitvi cen storitev zbiranja določenih vrst komunalnih odpadkov

1. člen

S tem sklepom se določijo cene elementov obračuna storitve zbiranja določenih vrst komunalnih odpadkov, ki jih izvaja Javno komunalno podjetje Komunala Ribnica d.o.o. (v nadaljevanju izvajalec javne službe).

2. člen

Cene, določene s tem sklepom, veljajo za uporabnike na območju Občine Ribnica, Občine Sodražica in Občine Loški Potok, ki so ali bodo uporabniki storitve zbiranja določenih vrst komunalnih odpadkov.

3. člen

Cena javne infrastrukture za storitev javne službe zbiranja določenih vrst komunalnih odpadkov znaša 0,0076 €/kg brez DDV.

Cena storitve izvajanja javne službe zbiranja določenih vrst komunalnih odpadkov znaša 0,2352 €/kg brez DDV.

Cena javne infrastrukture za storitev javne službe zbiranja bioloških odpadkov znaša 0,0000 €/kg brez DDV.

Cena storitve izvajanja javne službe zbiranja bioloških odpadkov znaša 0,2900 €/kg brez DDV.

4. člen

Pri obračunu cene za gospodinjstva se upošteva naslednje:

– Najmanjša velikost zabojsnika je 120 l, najmanjša pogostost odvoza je 2,167.

– Odvoz mešanih komunalnih odpadkov, embalaže in ločeno zbranih frakcij (papir, steklo ...) in oddaja komunalnih odpadkov v zbirnem centru Komunale Ribnica d.o.o. v Goriči vasi in v zbirnem centru v Malem Logu v količinah, primernih za gospodinjstvo, razen oddaje gradbenih odpadkov nad 150 kg oziroma 0,2 m³ na letnem nivoju in azbestnih odpadkov, so vključeni v ceno ravnanja z mešanimi komunalnimi odpadki.

– Za gospodinjstva, ki imajo od 1 do 6 članov, se za obračun upošteva minimalno 120 l zabojsnik, za 7 ali več članov gospodinjstva pa se za obračun storitev upošteva 240 l zabojsnik.

– V primeru, da ima gospodinjstvo večji zabojsnik od minimalno določenega, se mu za obračun storitev upošteva dejanski zabojsnik.

– Za zbiranje mešanih komunalnih odpadkov v večstanovanjskih stavbah oziroma soseskah se za posamezno stanovanjsko stavbo oziroma sosesko obračunava obstoječi volumen posod v tej stanovanjski stavbi oziroma soseski. Porazdelitev količin opravljenih storitev ravnanja z MKO in embalažo se med uporabnike izvede na podlagi predpisov iz področja upravljanja večstanovanjskih stavb. Minimalni obračunski volumen je 20 litrov na osebo.

– Za stavbo, v kateri ni stalno prijavljenih prebivalcev in so primerne za bivanje (prazne hiše, vikendi ...) ter za stavbo, za katero ni podatka o velikosti zabojsnika, se za porazdelitev količine opravljenih storitev javne službe ravnanja s komunalnimi odpadki upoštevata najmanj ena tretjina najmanjše velikosti zabojsnika in najmanjša pogostost odvoza.

– V primeru, da si uporabniki delijo objekt ali zabojsnik s pravno osebo, je osnova za delitev stroškov pisni dogovor med uporabniki, če tega dogovora ni, si mora pravna oseba zagotoviti svoje primerne zabojsnike.

– Za obračun storitev zbiranja komunalnih odpadkov se uporablja sodilo za preračun količin iz litrov v kilograme, in sicer tako, da se najmanj enkrat letno količina vseh zbranih odpadkov, ugotovljenih s tehtanjem, deli s celotnim volumnom zabojsnikov za mešane komunalne odpadke.

– Za obračun storitev obdelave določenih vrst komunalnih odpadkov se uporablja sodilo za preračun količin iz litrov v kilograme, in sicer tako, da se najmanj enkrat letno količina mešanih in kosovnih komunalnih odpadkov za obdelavo, ugotovljenih s tehtanjem, deli s celotnim volumnom zabojsnikov za mešane komunalne odpadke.

– Za obračun storitev odlaganja ostankov predelave ali odstranjevanja komunalnih odpadkov se uporablja sodilo za preračun količin iz litrov v kilograme, in sicer tako, da se najmanj enkrat letno količina mešanih in kosovnih komunalnih odpadkov za odlaganje deli s celotnim volumnom zabojsnikov za mešane komunalne odpadke.

– Za 1-članska gospodinjstva se upošteva faktor pogostosti odvoza 0,333, za 2-članska gospodinjstva pa faktor pogostosti odvoza 0,5.

– Razmerje inštaliranega volumna (volumen zabojsnika in frekvenca odvoza) nameščenih zabojsnikov za MKO proti zabojsnikom za embalažo (mešana, steklena, kartonska) lahko doseže najmanj faktor 1 proti 2 (MKO:embalaža = 1:2).

– Kolikor uporabnik preseže razmerje 1:2 med nameščenimi zabojsniki za MKO in embalažo (mešana, steklena, kartonska), si je dolžan zagotoviti dodatni inštaliran volumen MKO do vzpostavitve razmerja 1:2. Na pisno željo uporabnika, se ta volumen lahko zagotovi samo obračunsko brez namestitve dodatnega zabojsnika za MKO.

5. člen

Pri obračunu cene za gospodarstvo se upošteva naslednje:

– najmanjša velikost zabojsnika je 120 l, najmanjša pogostost odvoza je 2,167,

– za zbiranje mešanih komunalnih odpadkov pri pravnih osebah se določi tolikšno velikost posode, da lahko uporabniki storitev vanjo prepuščajo mešane komunalne odpadke med enim in drugim praznjenjem,

– v primeru, da si uporabniki delijo objekt ali zabojsnik s pravno osebo, je osnova za delitev stroškov pisni dogovor med uporabniki, če tega dogovora ni, si mora pravna oseba zagotoviti svoje primerne zabojsnike,

– za obračun storitev zbiranja komunalnih odpadkov se uporablja sodilo za preračun količin iz litrov v kilograme, in sicer tako, da se najmanj enkrat letno količina vseh zbranih odpadkov, ugotovljenih s tehtanjem, deli s celotnim volumnom zabojsnikov za mešane komunalne odpadke,

– za obračun storitev obdelave določenih vrst komunalnih odpadkov se uporablja sodilo za preračun količin iz litrov v kilograme, in sicer tako, da se najmanj enkrat letno količina mešanih in kosovnih komunalnih odpadkov za obdelavo, ugotovljenih s tehtanjem, deli s celotnim volumnom zabojujnikov za mešane komunalne odpadke,

– za obračun storitev odlaganja ostankov predelave ali odstranjevanja komunalnih odpadkov se uporablja sodilo za preračun količin iz litrov v kilograme, in sicer tako, da se najmanj enkrat letno količina mešanih in kosovnih komunalnih odpadkov za odlaganje deli s celotnim volumnom zabojujnikov za mešane komunalne odpadke,

– odvoz embalaže in ločeno zbranih frakcij (papir, steklo) v okviru izvajanja javne službe je vključen v ceni ravnanja z mešanimi komunalnimi odpadki,

– pravne osebe, ki presegajo razmerje 1:2 (MKO:vse vrste embalaže), si lahko s pogodbo uredijo individualni odvoz posamezne ločene frakcije.

6. člen

Pri obračunu cene za biološke odpadke se upošteva naslednje:

– Zbiranje bioloških odpadkov se zaračunava mesečno glede na mesečno povprečje letno odpeljanega volumna zabojujnika za biološke odpadke za posamezno odjemno mesto. Odvoz se v obdobju 1. 11.–31. 3. izvaja enkrat na dva tedna, v obdobju 1. 4.–31. 10. pa enkrat tedensko.

– Za zbiranje bioloških odpadkov v večstanovanjskih stavbah oziroma soseskah se za posamezno stanovanjsko stavbo oziroma sosesko obračunava obstoječi volumen posod v tej stanovanjski stavbi oziroma soseski. Porazdelitev količin opravljenih storitev ravnanja z biološkimi odpadki se med uporabnike izvede na podlagi predpisov iz področja upravljanja večstanovanjskih stavb.

– V primeru, da si uporabniki delijo objekt ali zabojujnik s pravno osebo, je osnova za delitev stroškov pisni dogovor med uporabniki, če tega dogovora ni, si mora pravna oseba zagotoviti svoje primerne zabojujnike.

– Za obračun storitev zbiranja bioloških odpadkov se uporablja sodilo za preračun količin iz litrov v kilograme, in sicer tako, da se najmanj enkrat letno količina vseh zbranih bioloških odpadkov, ugotovljenih s tehtanjem, deli s celotnim volumnom zabojujnikov za biološke odpadke.

– Minimalni nameščen posamezni zabojujnik za biološke odpadke na odjemnem mestu, ki se ga odvaža na 7 ali 14 dni, je 80-litrski zabojujnik.

7. člen

Če količina odpadkov v treh ali več zaporednih časovnih presledkih prevzemanja preseže prostornino zabojujnika, izvajalec javne službe uporabniku odredi namestitve ustrezne večje posode. Za preseženo prostornino šteje zapolnitev posode preko zgornjega roba ter prosto odloženi odpadki izven, a v neposredni bližini posode.

Dotatne odrejene količine se upoštevajo pri mesečnem obračunu.

8. člen

Z dnem, ko se začne uporabljati ta sklep, preneha veljati sklep številka 1-2023, ki se uporablja od 1. februarja 2023.

9. člen

Sklep začne veljati naslednji dan po objavi v Uradnem listu Republike Slovenije, uporablja pa se od 1. aprila 2024.

Št. 4-2023

Ribnica, dne 28. marca 2024

Predsednik Sveta ustanoviteljev
Simon Debeljak

876. Sklep o cenah storitev čiščenja in odvajanja komunalne odpadne vode na območju Občine Loški Potok

Na podlagi 3. in 7. člena Zakona o gospodarskih javnih službah (Uradni list RS, št. 32/93, 30/98, 127/06, 38/10, 57/11), Uredbe o metodologiji za oblikovanje cen storitev obveznih občinskih gospodarskih javnih služb varstva okolja (Uradni list RS, št. 87/12, 109/12, 76/17, 78/19), Odloka o odvajanju in čiščenju komunalne odpadne vode na območju Občine Loški Potok (Uradni list RS, št. 20/17) in 5. člena Odloka o ustanovitvi skupnega ustanoviteljskega organa Komunala Ribnica d.o.o. (Uradni list RS, št. 33/12) je Svet ustanoviteljev Komunala Ribnica d.o.o. na 1/2024 seji dne 28. 3. 2024 sprejel

S K L E P

o cenah storitev čiščenja in odvajanja komunalne odpadne vode na območju Občine Loški Potok

1. člen

S tem sklepom se določijo cene elementov obračuna storitve čiščenja in odvajanja komunalne odpadne vode, ki jih izvaja Komunala Ribnica d.o.o. (v nadaljevanju izvajalec javne službe), uporabnikom na področju Občine Loški Potok.

2. člen

Cene, določene s tem sklepom, veljajo za uporabnike na območju Občine Loški Potok, ki so ali bodo priključeni na sisteme v upravljanju izvajalca javne službe.

3. člen

Cena čiščenja komunalne odpadne vode znaša 2,8497 €/m³ brez DDV.

4. člen

Omrežnina čiščenja, ki pokriva stroške javne infrastrukture, za vodomere dimenzije do vključno DN ≤ 20 znaša:

Premer vodomera	Faktor omrežnine	Omrežnina na mesec/uporabnik brez DDV (v EUR)
DN ≤ 20	1	1,1396

Za vodomere drugih dimenzij se omrežnina izračuna skladno z določili Uredbe o metodologiji za oblikovanje cen storitev obveznih občinskih gospodarskih javnih služb varstva okolja (Uradni list RS, št. 87/12, 109/12, 76/17, 78/19).

Občina Loški Potok o morebitni subvenciji omrežnine odloči s posebnim aktom, v katerem določi višino in vir subvencije.

Omrežnino za čiščenje skladno z določili Uredbe o metodologiji za oblikovanje cen storitev obveznih občinskih gospodarskih javnih služb varstva okolja (Uradni list RS, št. 87/12, 109/12, 76/17, 78/19) plačujejo vsi porabniki vode v Občini Loški Potok, ne glede na to, ali so priključeni na kanalizacijski sistem, ali pa storitev čiščenja uporabljajo preko storitev, povezanih z nepretočnimi greznicami, obstoječimi greznicami in malimi komunalnimi čistilnimi napravami.

Omrežnina za čiščenje se skladno z določili Uredbe o metodologiji za oblikovanje cen storitev obveznih občinskih gospodarskih javnih služb varstva okolja (Uradni list RS, št. 87/12, 109/12, 76/17, 78/19) zaračunava vsem uporabnikom v enakomernih mesečnih obrokih.

V primeru, da pride do spremembe faktorjev, določenih v Uredbi o metodologiji za oblikovanje cen storitev obveznih občinskih gospodarskih javnih služb varstva okolja (Uradni list RS, št. 87/12, 109/12, 76/17, 78/19), se vsem uporabnikom obračunava omrežnina po novih faktorjih ob nespremenjenem izhodišču.

5. člen

Cena odvajanja komunalne odpadne vode znaša 0,8645 €/m³ brez DDV.

6. člen

Omrežnina odvajanja, ki pokriva stroške javne infrastrukture, za vodomere dimenzije do vključno DN ≤ 20 znaša:

Premer vodometra	Faktor omrežnine	Omrežnina na mesec/uporabnik brez DDV (v EUR)
DN ≤ 20	1	18,2853

Za vodomere drugih dimenzij se omrežnina izračuna skladno z določili Uredbe o metodologiji za oblikovanje cen storitev obveznih občinskih gospodarskih javnih služb varstva okolja (Uradni list RS, št. 87/12, 109/12, 76/17, 78/19).

Občina Loški Potok o morebitni subvenciji omrežnine odloči s posebnim aktom, v katerem določi višino in vir subvencije.

Omrežnino za odvajanje plačujejo uporabniki, ki so priključeni na kanalizacijski sistem in tudi tisti uporabniki, ki imajo možnost priklopa na kanalizacijski sistem in so se dolžni priključiti.

Omrežnina za odvajanje se skladno z določili Uredbe o metodologiji za oblikovanje cen storitev obveznih občinskih gospodarskih javnih služb varstva okolja (Uradni list RS, št. 87/12, 109/12, 76/17, 78/19) zaračunava uporabnikom v enakomernih mesečnih obrokih.

V primeru, da pride do spremembe faktorjev, določenih v Uredbi o metodologiji za oblikovanje cen storitev obveznih občinskih gospodarskih javnih služb varstva okolja (Uradni list RS, št. 87/12, 109/12, 76/17, 78/19), se vsem uporabnikom obračunava omrežnina po novih faktorjih ob nespremenjenem izhodišču.

7. člen

Cena storitve, povezane z nepretočnimi greznicami, obstoječimi greznicami in malimi komunalnimi čistilnimi napravami v Občini Loški Potok znaša 0,9558 €/m³ brez DDV. Storitve se zaračunava mesečno glede na količino porabljene vode v m³.

Storitve praznjenja greznic in prevzema blata iz malih komunalnih čistilnih naprav se mora skladno z Odlokom o odvajanju in čiščenju komunalne odpadne vode na območju Občine Loški Potok (Uradni list RS, št. 20/17) opraviti enkrat na tri leta.

8. člen

Kadar se poraba pitne vode ne ugotavlja z obračunskim vodomrom, se uporabnikom zaračuna količina 0,15 m³ na osebo na dan.

9. člen

Cene začnejo veljati naslednji dan po objavi v Uradnem listu Republike Slovenije, uporabljajo pa se od 1. aprila 2024 dalje.

Z dnem uveljavitve navedenih postavk po tem sklepu prenehajo veljati dosedanje cene storitve gospodarske javne službe odvajanja in čiščenja komunalne odpadne vode, ki veljajo od 1. februarja 2023.

Št. 3-2024

Ribnica, dne 28. marca 2024

Predsednik Sveta ustanoviteljev
Simon Debeljak

877. Sklep o cenah storitev čiščenja in odvajanja komunalne odpadne vode na območju Občine Ribnica

Na podlagi 3. in 7. člena Zakona o gospodarskih javnih službah (Uradni list RS, št. 32/93, 30/98, 127/06, 38/10, 57/11), Uredbe o metodologiji za oblikovanje cen storitev obveznih občinskih gospodarskih javnih služb varstva okolja (Uradni list RS, št. 87/12, 109/12, 76/17, 78/19), Odloka o odvajanju in čiščenju komunalne odpadne vode na območju Občine Ribnica (Uradni list RS, št. 86/12) in 5. člena Odloka o ustanovitvi skupnega ustanoviteljskega organa Komunala Ribnica d.o.o.

(Uradni list RS, št. 33/12) je Svet ustanoviteljev Komunala Ribnica d.o.o. na 1/2024 seji dne 28. 3. 2024 sprejel

S K L E P

o cenah storitev čiščenja in odvajanja komunalne odpadne vode na območju Občine Ribnica

1. člen

S tem sklepom se določijo cene elementov obračuna storitve čiščenja in odvajanja komunalne odpadne vode, ki jih izvaja Komunala Ribnica d.o.o. (v nadaljevanju izvajalec javne službe), uporabnikom na področju Občine Ribnica.

2. člen

Cene, določene s tem sklepom, veljajo za uporabnike na območju Občine Ribnica, ki so ali bodo priključeni na sisteme v upravljanju izvajalca javne službe.

3. člen

Cena čiščenja komunalne odpadne vode znaša 1,0673 €/m³ brez DDV.

4. člen

Omrežnina čiščenja, ki pokriva stroške javne infrastrukture, za vodomere dimenzije do vključno DN ≤ 20 znaša:

Premer vodometra	Faktor omrežnine	Omrežnina na mesec/uporabnik brez DDV (v EUR)
DN ≤ 20	1	2,3740

Za vodomere drugih dimenzij se omrežnina izračuna skladno z določili Uredbe o metodologiji za oblikovanje cen storitev obveznih občinskih gospodarskih javnih služb varstva okolja (Uradni list RS, št. 87/12, 109/12, 76/17, 78/19).

Občina Ribnica o morebitni subvenciji omrežnine odloči s posebnim aktom, v katerem določi višino in vir subvencije.

Omrežnino za čiščenje skladno z določili Uredbe o metodologiji za oblikovanje cen storitev obveznih občinskih gospodarskih javnih služb varstva okolja (Uradni list RS, št. 87/12, 109/12, 76/17, 78/19) plačujejo vsi porabniki pitne vode v Občini Ribnica, ne glede na to, ali so priključeni na kanalizacijski sistem, ali pa storitev čiščenja uporabljajo preko storitev, povezanih z nepretočnimi greznicami, obstoječimi greznicami in malimi komunalnimi čistilnimi napravami.

Omrežnina za čiščenje se skladno z določili Uredbe o metodologiji za oblikovanje cen storitev obveznih občinskih gospodarskih javnih služb varstva okolja (Uradni list RS, št. 87/12, 109/12, 76/17, 78/19) zaračunava vsem uporabnikom v enakomernih mesečnih obrokih.

V primeru, da pride do spremembe faktorjev, določenih v Uredbi o metodologiji za oblikovanje cen storitev obveznih občinskih gospodarskih javnih služb varstva okolja (Uradni list RS, št. 87/12, 109/12, 76/17, 78/19), se vsem uporabnikom obračunava omrežnina po novih faktorjih ob nespremenjenem izhodišču.

5. člen

Cena odvajanja komunalne odpadne vode znaša 0,3391 €/m³ brez DDV.

6. člen

Omrežnina odvajanja, ki pokriva stroške javne infrastrukture, za vodomere dimenzije do vključno DN ≤ 20 znaša:

Premer vodometra	Faktor omrežnine	Omrežnina na mesec/uporabnik brez DDV (v EUR)
DN ≤ 20	1	2,1358

Za vodomere drugih dimenzij se omrežnina izračuna skladno z določili Uredbe o metodologiji za oblikovanje cen storitev

obveznih občinskih gospodarskih javnih služb varstva okolja (Uradni list RS, št. 87/12, 109/12, 76/17, 78/19).

Občina Ribnica o morebitni subvenciji omrežnine odloči s posebnim aktom, v katerem določi višino in vir subvencije. Omrežnino za odvajanje plačujejo samo uporabniki, ki so priključeni na kanalizacijski sistem.

Omrežnina za odvajanje se skladno z določili Uredbe o metodologiji za oblikovanje cen storitev obveznih občinskih gospodarskih javnih služb varstva okolja (Uradni list RS, št. 87/12, 109/12, 76/17, 78/19) zaračunava uporabnikom v enakomernih mesečnih obrokih.

V primeru, da pride do spremembe faktorjev, določenih v Uredbi o metodologiji za oblikovanje cen storitev obveznih občinskih gospodarskih javnih služb varstva okolja (Uradni list RS, št. 87/12, 109/12, 76/17, 78/19), se vsem uporabnikom obračunava omrežnina po novih faktorjih ob nespremenjenem izhodišču.

7. člen

Cena storitve, povezane z nepretočnimi greznicami, obstoječimi greznicami in malimi komunalnimi čistilnimi napravami v Občini Ribnica znaša 0,5584 €/m³ brez DDV. Storitve se zaračunava mesečno glede na količino porabljene pitne vode v m³.

Storitve praznjenja greznic in prevzema blata iz malih komunalnih čistilnih naprav se mora skladno z Odlokom o odvajanju in čiščenju komunalne odpadne vode na območju Občine Ribnica (Uradni list RS, št. 86/12) opraviti enkrat na tri leta.

8. člen

Kadar se poraba pitne vode ne ugotavlja z obračunskim vodomermom, se uporabnikom zaračuna količina 0,15 m³ na osebo na dan.

9. člen

Cene začnejo veljati naslednji dan po objavi v Uradnem listu Republike Slovenije, uporabljajo pa se od 1. aprila 2024 dalje.

Z dnem uveljavitve navedenih postavk po tem sklepu prenehajo veljati dosedanje cene storitve gospodarske javne službe odvajanja in čiščenja komunalne odpadne vode, ki veljajo od 1. februarja 2023.

Št. 1-2024

Ribnica, dne 28. marca 2024

Predsednik Sveta ustanoviteljev
Simon Debeljak

878. Sklep o cenah storitev čiščenja in odvajanja komunalne odpadne vode na območju Občine Sodražica

Na podlagi 3. in 7. člena Zakona o gospodarskih javnih službah (Uradni list RS, št. 32/93, 30/98, 127/06, 38/10, 57/11), Uredbe o metodologiji za oblikovanje cen storitev obveznih občinskih gospodarskih javnih služb varstva okolja (Uradni list RS, št. 87/12, 109/12, 76/17, 78/19), Odloka o odvajanju in čiščenju komunalne odpadne vode na območju Občine Sodražica (Uradni list RS, št. 49/12, 81/13) in 5. člena Odloka o ustanovitvi skupnega ustanoviteljskega organa Komunala Ribnica d.o.o. (Uradni list RS, št. 33/12) je Svet ustanoviteljev Komunala Ribnica d.o.o. na 1/2024 seji dne 28. 3. 2024 sprejel

S K L E P

o cenah storitev čiščenja in odvajanja komunalne odpadne vode na območju Občine Sodražica

1. člen

S tem sklepom se določijo cene elementov obračuna storitve čiščenja in odvajanja komunalne odpadne vode, ki jih

izvaja Komunala Ribnica d.o.o. (v nadaljevanju izvajalec javne službe), uporabnikom na področju Občine Sodražica.

2. člen

Cene, določene s tem sklepom, veljajo za uporabnike na območju Občine Sodražica, ki so ali bodo priključeni na sisteme v upravljanju izvajalca javne službe.

3. člen

Cena čiščenja komunalne odpadne vode znaša 1,1919 €/m³ brez DDV.

4. člen

Omrežnina čiščenja, ki pokriva stroške javne infrastrukture, za vodomere dimenzije do vključno DN ≤ 20 znaša:

Premer vodomera	Faktor omrežnine	Omrežnina na mesec/uporabnik brez DDV (v EUR)
DN ≤ 20	1	2,3892

Za vodomere drugih dimenzij se omrežnina izračuna skladno z določili Uredbe o metodologiji za oblikovanje cen storitev obveznih občinskih gospodarskih javnih služb varstva okolja (Uradni list RS, št. 87/12, 109/12, 76/17, 78/19).

Občina Sodražica o morebitni subvenciji omrežnine odloči s posebnim aktom, v katerem določi višino in vir subvencije.

Omrežnino za čiščenje skladno z določili Uredbe o metodologiji za oblikovanje cen storitev obveznih občinskih gospodarskih javnih služb varstva okolja (Uradni list RS, št. 87/12, 109/12, 76/17, 78/19) plačujejo vsi porabniki vode v Občini Sodražica, ne glede na to, ali so priključeni na kanalizacijski sistem, ali pa storitev čiščenja uporabljajo preko storitev, povezanih z nepretočnimi greznicami, obstoječimi greznicami in malimi komunalnimi čistilnimi napravami.

Omrežnina za čiščenje se skladno z določili Uredbe o metodologiji za oblikovanje cen storitev obveznih občinskih gospodarskih javnih služb varstva okolja (Uradni list RS, št. 87/12, 109/12, 76/17, 78/19) zaračunava vsem uporabnikom v enakomernih mesečnih obrokih.

V primeru, da pride do spremembe faktorjev, določenih v Uredbi o metodologiji za oblikovanje cen storitev obveznih občinskih gospodarskih javnih služb varstva okolja (Uradni list RS, št. 87/12, 109/12, 76/17, 78/19), se vsem uporabnikom obračunava omrežnina po novih faktorjih ob nespremenjenem izhodišču.

5. člen

Cena odvajanja komunalne odpadne vode znaša 0,3869 €/m³ brez DDV.

6. člen

Omrežnina odvajanja, ki pokriva stroške javne infrastrukture, za vodomere dimenzije do vključno DN ≤ 20 znaša:

Premer vodomera	Faktor omrežnine	Omrežnina na mesec/uporabnik brez DDV (v EUR)
DN ≤ 20	1	4,0685

Za vodomere drugih dimenzij se omrežnina izračuna skladno z določili Uredbe o metodologiji za oblikovanje cen storitev obveznih občinskih gospodarskih javnih služb varstva okolja (Uradni list RS, št. 87/12, 109/12, 76/17, 78/19).

Občina Sodražica o morebitni subvenciji omrežnine odloči s posebnim aktom, v katerem določi višino in vir subvencije. Omrežnino za odvajanje plačujejo samo uporabniki, ki so priključeni na kanalizacijski sistem.

Omrežnina za odvajanje se skladno z določili Uredbe o metodologiji za oblikovanje cen storitev obveznih občinskih gospodarskih javnih služb varstva okolja (Uradni list RS, št. 87/12, 109/12, 76/17, 78/19) zaračunava uporabnikom v enakomernih mesečnih obrokih.

V primeru, da pride do spremembe faktorjev, določenih v Uredbi o metodologiji za oblikovanje cen storitev obveznih občinskih gospodarskih javnih služb varstva okolja (Uradni list RS, št. 87/12, 109/12, 76/17, 78/19), se vsem uporabnikom obračunava omrežnina po novih faktorjih ob nespremenjenem izhodišču.

7. člen

Cena storitve, povezane z nepretočnimi greznicami, obstoječimi greznicami in malimi komunalnimi čistilnimi napravami v Občini Sodražica znaša 0,6989 €/m³ brez DDV. Storitve se zaračunava mesečno glede na količino porabljene vode v m³.

Storitev praznjenja greznic in prevzema blata iz malih komunalnih čistilnih naprav se mora skladno z Odlokom o odvažanju in čiščenju komunalne odpadne vode na območju Občine Sodražica (Uradni list RS, št. 49/12) opraviti enkrat na tri leta.

8. člen

Kadar se poraba pitne vode ne ugotavlja z obračunskim vodomerom, se uporabnikom zaračuna količina 0,15 m³ na osebo na dan.

9. člen

Cene začnejo veljati naslednji dan po objavi v Uradnem listu Republike Slovenije, uporabljajo pa se od 1. aprila 2024 dalje.

Z dnem uveljavitve navedenih postavk po tem sklepu prenehajo veljati dosedanje cene storitve gospodarske javne službe odvajanja in čiščenja komunalne odpadne vode, ki veljajo od 1. februarja 2023.

Št. 2-2024

Ribnica, dne 28. marca 2024

Predsednik Sveta ustanoviteljev
Simon Debeljak

879. Sklep o cenah grobnin na pokopališčih v občinah Ribnica, Sodražica in Loški Potok

Na podlagi Zakona o pokopališki in pogrebni dejavnosti (Uradni list RS, št. 62/16), Odloka o gospodarskih javnih službah v Občini Ribnica (Uradni list RS, št. 35/95, 37/98), Odloka o gospodarskih javnih službah v Občini Sodražica (Uradni list RS, št. 49/13, 71/14), Odloka o gospodarskih javnih službah v Občini Loški Potok (Uradni list RS, št. 16/12), Odloka o pokopališkem redu na območju Občine Ribnica (Uradni list RS, št. 94/21), Odloka o pokopališkem redu na območju Občine Sodražica (Uradni list RS, št. 163/21) in Odloka o pokopališkem redu na območju Občine Loški Potok (Uradni list RS, št. 108/21) je Svet ustanoviteljev je na svoji 1/2024 seji dne 28. 3. 2024 sprejel

S K L E P

o cenah grobnin na pokopališčih v občinah Ribnica, Sodražica in Loški Potok

1. člen

S tem sklepom se določijo cene grobnin na pokopališčih v občini Ribnica, Sodražica in Loški Potok, ki jih upravlja Komunala Ribnica d.o.o..

2. člen

Cene grobnin znašajo:

- za enojni grob 19,55 EUR brez DDV,
- za dvojni grob 35,13 EUR brez DDV,
- za trojni grob 48,88 EUR brez DDV,
- za žarni grob 17,25 EUR brez DDV.

3. člen

Sklep začne veljati naslednji dan po objavi v Uradnem listu Republike Slovenije, cene se uporabljajo od 1. januarja 2024 dalje.

Z dnem uporabe navedenih postavk po tem sklepu prenehajo veljati dosedanje cene, ki veljajo od 1. januarja 2020.

Št. 5-2024

Ribnica, dne 28. marca 2024

Predsednik Sveta ustanoviteljev
Simon Debeljak

SEVNICA

880. Sklep o postopku desetih sprememb in dopolnitev Odloka o Občinskem prostorskem načrtu Občine Sevnica (SD OPN 10)

Na podlagi 119. člena Zakona o urejanju prostora (Uradni list RS, št. 199/21, 18/23 – ZDU-10, 78/23 – ZUNPEOVE, 95/23 – ZIUOPZP in 23/24) ter 8. in 34. člena Statuta Občine Sevnica (Uradni list RS, št. 46/15 – UPB, 17/17 in 44/18) je župan Občine Sevnica dne 27. 3. 2024 sprejel

S K L E P

o postopku desetih sprememb in dopolnitev Odloka o Občinskem prostorskem načrtu Občine Sevnica (SD OPN 10)

1. člen

(predmet sklepa)

S tem sklepom se začne postopek priprave (10) desetih sprememb in dopolnitev občinskega prostorskega načrta Občine Sevnica (v nadaljevanju: SD OPN 10), sprejetega z Odlokom o Občinskem prostorskem načrtu Občine Sevnica (Uradni list RS, št. 94/12, 100/12, 57/13, 50/14, 67/14, 6/15, 65/15, 1/16, 17/16, 17/16, 17/16, 17/16, 33/18, 70/19, 20/22, 23/22 – popr., 125/22, 58/23 in 121/23) (v nadaljevanju: OPN).

V posameznih delih se spreminjajo in dopolnjujejo vsebine tekstualnega in kartografskega dela prostorskega akta in njegovih prilog, in sicer na območju celotnega območja Občine Sevnica. SD OPN 10 se pripravijo na podlagi določil in usmeritev iz strateškega dela veljavnega OPN, izdelanih novih strokovnih podlag, prejetih pobud, sprememb predpisov ter splošnih smernic nosilcev urejanja prostora.

SD OPN 10 obsegajo:

– spremembe podrobne namenske rabe prostora in drugih sprememb posegov v prostor na podlagi prejetih razvojnih pobud, ki jih v času priprave drugih sprememb in dopolnitev OPN ni bilo več mogoče vključiti v postopek priprave akta, predvsem pa novih pobud, prejetih v času po uveljavitvi zadnje spremembe OPN;

– posamezne spremembe in dopolnitve vsebin OPN, ki se nanašajo na določanje podrobnejše namenske rabe prostora, mej med enotami urejanja prostora ter spremembe in dopolnitve prostorsko izvedbenih pogojev, povezanih z umeščanjem objektov v prostor in njihovega oblikovanja;

– posodobitev prikaza podrobnejše namenske rabe prostora na podlagi sprejetih lokacijskih preveritev po uveljavitvi zadnje spremembe OPN;

– pobude vezane na uskladitev namenske rabe prostora z dejansko rabo zemljišč;

– uskladitev določil OPN z veljavnimi predpisi;

– spremembe in dopolnitve vsebin tekstualnega dela prostorsko izvedbenih pogojev, ki se nanašajo na odpravo

vsebinskih neskladij med posameznimi deli tekstualnega dela z namenom jasnejših opredelitev prostorsko izvedbenih pogojev;

– ponovno preveritev sprejetih tekstualnih sprememb in dopolnitev izvedbenega dela prostorskega akta;

– vključitev novih strokovnih podlag, izdelanih v času po uveljavitvi OPN ali na podlagi zahtev nosilcev urejanja prostora;

– uskladitev z novo prostorsko, gradbeno in kmetijsko zakonodajo, ki zajemajo določitev ureditvenih območij naselij, območij za dolgoročni razvoj naselij, drugih območij in območij posamične poselitve;

– izdelava novih strokovnih podlag, v skladu z novo prostorsko zakonodajo, in sicer krajinske in urbanistične zasnove ter ostalih strokovnih podlag, ki jih je potrebno posodobiti, glede na spremembe v prostoru.

2. člen

(ocena stanja in razlogi za pripravo SD OPN 10)

V obdobju po sprejemu sprememb in dopolnitev OPN in njegovi uveljavitvi v maju 2022, so bile pri uporabi in tolmačenju izvedbenega dela s strani Občine Sevnica, načrtovalcev, posameznih investitorjev, lastnikov zemljišč in drugih uporabnikov ugotovljena nova dejstva, potrebe in prežete nove razvojne pobude, ki ob pripravi akta takrat še niso mogla biti upoštevana.

SD OPN 10 se prične na podlagi izvedene in potrjene tehnične posodobitve OPN. Občina Sevnica je k pripravi sprememb in dopolnitev OPN pristopila tudi na podlagi ocene stanja v prostoru oziroma izdelave strokovne podlage Ocene

stanja, poročila o prostorskem razvoju Občine Sevnica in oceni prihodnjih potreb v prostoru (št. projekta 9138, ki ga je izdelal Ljubljanski urbanistični zavod d.d.) in ga je potrdil Občinski svet Občine Sevnica dne 22. 11. 2023.

3. člen

(območje obdelave in vrsta postopka)

SD OPN 10 zajemajo celotno območje Občine Sevnica, izvedejo se po rednem postopku priprave prostorskega akta in na način, kot ga predpisuje veljavni Zakon o urejanju prostora (ZUreP-3, Uradni list RS, št. 199/21, 18/23 – ZDU-10, 78/23 – ZUNPEOVE, 95/23 – ZIUOPZP in 23/24).

4. člen

(način pridobitve strokovnih rešitev)

Potrebne dodatne analize, strokovne podlage ter obrazložitve in utemeljitve bodo izdelane v skladu z določili veljavne prostorske zakonodaje, prejetimi razvojnimi potrebami nosilcev zainteresirane javnosti, družbenih in gospodarskih subjektov ter pridobljenimi splošnimi smernicami in mnenji pristojnih nosilcev urejanja prostora.

Če se bodo v postopku izdelave SD OPN 10 izkazale potrebe po dodatnih strokovnih podlagah, bodo le-te izdelane v skladu s predpisi.

5. člen

(roki za pripravo)

Aktivnosti	Roki – ocena trajanja aktivnosti
Sklep župana o začetku priprave SD OPN 10	marec 2024
Objava sklepa v Uradnem listu RS	7 dni po sprejemu sklepa
Izbor izdelovalca SD OPN 10	60 dni
Izdelava strokovnih podlag Območja urejanja naselij	Ni določen rok (okvirno do 6 mesecev)
Izdelava strokovnih podlag Krajinska in Urbanistična strokovna podlaga	Ni določen rok (okvirno do 6 mesecev)
Izdelava strokovnih podlag za določitev Trajno varovanih kmetijskih zemljišč	Ni določen rok (okvirno do 6 mesecev)
Izdelava Elaborata ekonomike	Ni določen rok (okvirno do 6 mesecev)
Novelacija Strokovne podlage za določitev vinogradniških območij	Ni določen rok (okvirno do 60 dni)
Izdelava strokovnih podlag novelacija Urbanistični načrt Sevnica in Krmelj	Ni določen rok (okvirno do 60 dni)
Izdelava osnutka sprememb in dopolnitev OPN (po potrditvi tehnične posodobitve PNRP na ZKN – april 2024)	60 dni po izboru izdelovalca
Pridobitev posebnih smernic ¹	30 dni ¹
Pridobitev prvih mnenj in mnenj o izvedbi celovite presoje vplivov na okolje (CPVO)	30 dni
Izdelava okoljskega poročila (OP) ² k osnutku SD OPN 10	ni določen rok
Izdelava dopolnjenega osnutka	ni določen rok
Priprava dopolnjenega osnutka v postopku pridobitve mnenja o ustreznosti OP ²	ni določen rok
Javna razgrnitev in javna obravnava SD OPN 10 in OP	30 dni
Priprava in sprejem stališč do pripomb in predlogov zainteresirane javnosti z javne razgrnitve in javne obravnave	30 dni
Izdelava predloga SD OPN 10	30 dni po potrditvi stališč
Pridobitev drugih mnenj nosilcev urejanja prostora in mnenja o sprejemljivosti vplivov izvedbe SD OPN 10 na okolje	30 dni
Izdelava usklajenega predloga SD OPN 10	30 dni po prejemu vseh mnenj
Sprejem odloka SD OPN 10	na prvi naslednji seji občinskega sveta
Objava odloka SD OPN 10 v Uradnem listu RS in na spletni strani Občine Sevnica	po sprejemu odloka (predvidoma leta 2026)

Opomba:

¹ – Občina lahko nosilce urejanja zaprosi za izdajo posebnih smernic če ocenjuje, da določbe splošnih smernic ne zadoščajo za izdelavo osnutka SD OPN 10.

² – Postopki se izvedejo, če ministrstvo pristojno za varstvo okolja pisno sporoči Občini Sevnica, da je potrebno izvesti postopek celovite presoje vplivov na okolje.

Navedene faze in roki so okvirni in so odvisni od odzivnosti in zahtev vseh sodelujočih v postopku izdelave prostorskega akta ter morebitnih izrednih razmer, zato se lahko spremenijo.

6. člen

(navedba nosilcev urejanja prostora)

V postopku priprave SD OPN 10 sodelujejo pristojni nosilci urejanja prostora in upravljavci gospodarske javne infrastrukture, ki so ob sprejemu tega sklepa pristojni za podajanje smernic oziroma mnenj:

1. Ministrstvo za naravne vire in prostor, Dunajska cesta 48, 1000 Ljubljana, gp.mnvp@gov.si

Nosilec urejanja prostora za področja:

- prostorskega razvoja
- ohranjanja narave
- voda
- jedrske varnosti
- rudarstva.

Zakonska podlaga: Zakon o urejanju prostora, Zakon o ohranjanju narave, Zakon o vodah, Zakon o jedrski varnosti, Zakon o rudarstvu.

2. Ministrstvo za okolje, podnebje in energijo, Langusova ulica 4, 1535 Ljubljana, gp.mope@gov.si

Nosilec urejanja prostora za področja:

- okolja (tla, zrak, hrup, svetlobno onesnaževanje, elektromagnetno sevanje, vibracije in ravnanje z odpadki)
- referenčnih merilnih postaj za izvajanje meteorološkega, hidrološkega, oceanografskega in seizmološkega opazovanja
- podnebnih sprememb
- energetike
- trajnostne mobilnosti.

Ministrstvo za okolje, podnebje in energijo je pristojno tudi za vodenje postopkov celovite presoje vplivov na okolje.

Zakonska podlaga: Zakon o varstvu okolja, Zakon o državnih meteorološki, hidrološki, oceanografski in seizmološki službi, Energetski zakon, Zakon o spodbujanju rabe obnovljivih virov energije, Zakon o celostnem prometnem načrtovanju.

3. Ministrstvo za infrastrukturo, Tržaška cesta 19, 1000 Ljubljana, gp.mzi@gov.si

Nosilec urejanja prostora za področja:

- cest
- železnic
- letalskega prometa
- rečnega in pomorskega prometa.

Zakonska podlaga: Zakon o cestah, Zakon o Družbi za avtoceste v Republiki Sloveniji, Zakon o železniškem prometu, Zakon o varnosti v železniškem prometu, Zakon o letalstvu, Pomorski zakonik, Zakon o plovbi po celinskih vodah.

4. Ministrstvo za kmetijstvo, gozdarstvo in prehrano, Dunajska cesta 22, 1000 Ljubljana, gp.mkgp@gov.si

Nosilec urejanja prostora za področja:

- varovanja kmetijskih zemljišč
- gozdarstva
- lovstva
- ribištva.

Zakonska podlaga: Zakon o kmetijskih zemljiščih, Zakon o gozdovih, Zakon o divjadi in lovstvu, Zakon o sladkovodnem ribištvu.

5. Ministrstvo za kulturo, Maistrova ulica 10, 1000 Ljubljana, gp.mk@gov.si

Nosilec urejanja prostora za področje: kulturne dediščine.

Zakonska podlaga: Zakon o varstvu kulturne dediščine.

6. Ministrstvo za notranje zadeve, Štefanova ulica 2, 1501 Ljubljana, gp.mnz@gov.si

Nosilec urejanja prostora za področje: urejanja prostora v 50 metrskem pasu ob mejni črti.

Zakonska podlaga: Zakon o nadzoru državne meje.

7. Ministrstvo za obrambo, Vojkova cesta 55, 1000 Ljubljana, glavna.pisarna@mors.si

Nosilec urejanja prostora za področja:

- obrambe
- varstva pred naravnimi in drugimi nesrečami in varstva pred požarom.

Zakonska podlaga: Zakon o obrambi, Zakon o varstvu pred naravnimi in drugimi nesrečami, Zakon o varstvu pred požarom.

8. Ministrstvo za zdravje, Štefanova ulica 5, 1000 Ljubljana, gp.mz@gov.si

Nosilec urejanja prostora za področje: javnega zdravja.

Zakonska podlaga: Zakon o varstvu okolja.

9. Ministrstvo za digitalno preobrazbo, Davčna ulica 1, 1000 Ljubljana, gp.mdp@gov.si

Nosilec urejanja prostora za področje: javnih komunikacijskih omrežij.

Zakonska podlaga: Zakon o elektronskih komunikacijah.

10. Ostali:

– Hidroelektrarne na Spodnji Savi, d.o.o., Cesta bratov Cerjakov 33a, 8250 Brežice;

– INFRA d.o.o., Ulica 11. Novembra 34, 8273 Leskovec pri Krškem;

– ELES, d.o.o., Hajdrihova 2, p.p. 255, 1001 Ljubljana;

– Plinovodi d.o.o., Cesta Ljubljanske brigade 11b, p.p. 3720, 1001 Ljubljana;

– Elektro Celje d.d., Področje Krško, Cesta 4. julija 32, 8270 Krško;

– Elektro Ljubljana d.d., DE Trbovlje, Gimnazijska cesta 25, 1420 Trbovlje;

– Telekom Slovenije d.d., PE Novo mesto, Novi trg 7a, 8000 Novo mesto;

– GVO d.o.o., Cigaletova 10, 1000 Ljubljana;

– Komunala d.o.o. Sevnica, Naselje heroja Maroka 17, 8290 Sevnica;

– Zavod kabelske televizije NHM Sevnica, Trg svobode

13a, 8290 Sevnica;

– Občina Sevnica, Glavni trg 19a, 8290 Sevnica.

V primeru, da se v postopku priprave SD OPN 10 ugotovi, da je potrebno pridobiti tudi smernice in mnenja drugih nosilcev urejanja prostora, se le-te pridobi v istem postopku.

7. člen

(način vključevanja javnosti)

Sodelovanje javnosti bo zagotovljeno ves čas priprave SD OPN 10. Pred sprejemom Sklepa o pripravi OPN je bila javnost vključena k oblikovanju Poročila o prostorskem razvoju ter ocene stanja in prihodnjih potreb v prostoru Občine Sevnica v obliki podajanja pripomb in pobud.

Javnost bo vključena v pripravo Osnutka SD OPN 10 v okviru posveta, delavnic ali drugih oblik vključevanja in seznanjanja javnosti.

Javnosti bo omogočeno dajanje pripomb na dopolnjen osnutek SD OPN 10 ter okoljsko poročilo v okviru najmanj 30-dnevne javne razgrnitve, v času katere se bo izvedla tudi javna obravnava. Občina se bo opredelila do pripomb in predlogov podanih v času javne razgrnitve.

Vključevanje oziroma seznanitev javnosti se bo zagotavljalo tudi preko objav različnih faz gradiv na spletni strani Občine Sevnica.

8. člen

(seznam podatkov in strokovnih podlag ter obveznosti udeležencev pri urejanju prostora glede njihovega zagotavljanja)

Za pripravo SD OPN 10 bodo izdelane oziroma upoštevane strokovne podlage:

- strokovne podlage za naselja (vsa naselja s predlogom določitve ureditvenih območij naselij, območij posamične poselitve in drugih ureditvenih območij);
- presoja podanih pobud za SD OPN 10;
- elaborat ekonomike;
- krajinska in urbanistična zasnova za območje Občine Sevnica;
- trajno varovana kmetijska zemljišča;

- območja za dolgoročni razvoj naselij;
- novelacija in preveritev vinogradniških območij;
- urbanistični načrt za mesto Sevnica in Krmelj;
- okoljsko poročilo.

Po potrebi bodo izdelane tudi druge strokovne podlage, če se pri pripravi SD OPN 10 izkaže, da so potrebne za kvalitetno pripravo dokumenta, ali pa jih zahtevajo pristojni nosilci urejanja prostora.

Nosilci urejanja prostora, ki sodelujejo v postopku, predložijo razpoložljive podatke, strokovne podlage, razvojne programe in druga relevantna gradiva.

9. člen

(izvedba CPVO)

V postopku SD OPN 10 se bo izvedel postopek celovite presoje vplivov na okolje (CPVO). Trenutno je presoja sprejemljivosti vplivov plana na varovana območja skladno z mnenjem Zavoda Republike Slovenije, pristojnega za varstvo narave, z dne 28. 2. 2024 (št. 3563-0011/2024-3) predvidoma potrebna, čeprav posamične pobude vsebinsko in prostorsko v tej fazi SD OPN še niso opredeljene in podrobneje preverjene in bo to dejstvo dokončno potrjeno v fazi osnutka, naknadno, po pregledu razvojnih pobud.

Posegi na varovana območja niso načrtovani.

10. člen

(obveznosti v zvezi s financiranjem priprave SD OPN 10)

Finančna sredstva za izdelavo SD OPN 10 zagotovi Občina Sevnica. Posebne strokovne podlage, mnenja ali idejne zasnove za posamezne posege ali dele SD OPN 10 zagotovi predlagatelj razvojne pobude v dogovoru z Občino Sevnica ali pa občina sama.

11. člen

(končna določba)

Ta sklep se objavi v Uradnem listu Republike Slovenije in na spletni strani Občine Sevnica in začne veljati naslednji dan po objavi v uradnem glasilu.

Po objavi se sklep pošlje ministrstvu, pristojnemu za prostor in sosednjim mejnim občinam.

Št. 3505-0011/2022

Sevnica, dne 27. marca 2024

Župan
Občine Sevnica
Srečko Ocvirk

SLOVENSKE KONJICE

881. Odlok o podelitvi koncesije za opravljanje javne službe v osnovni zdravstveni dejavnosti splošne ambulante – družinske medicine v Občini Slovenske Konjice

Na podlagi prvega in drugega odstavka 44. a člena Zakona o zdravstveni dejavnosti (Uradni list RS, št. 23/05 – uradno prečiščeno besedilo, 15/08 – ZPacP, 23/08, 58/08 – ZZdrS-E, 77/08 – ZDZdr, 40/12 – ZUJF, 14/13, 88/16 – ZdZPZD, 64/17, 1/19 – odl. US, 73/19, 82/20, 152/20 – ZZUOOP, 203/20 – ZIUPOPDVE, 112/21 – ZNUPZ, 196/21 – ZDOsk, 100/22 – ZNUZSZS, 132/22 – odl. US, 141/22 – ZNUNBZ, 14/23 – odl. US in 84/23 – ZDOsk-1) in 16. člena Statuta Občine Slovenske Konjice (Uradni list RS, št. 87/15, 12/16 – popravek in 69/17) je Občinski svet Občine Slovenske Konjice na 10. redni seji dne 28. 3. 2024 sprejel

ODLOK

o podelitvi koncesije za opravljanje javne službe v osnovni zdravstveni dejavnosti splošne ambulante – družinske medicine v Občini Slovenske Konjice

1. člen

(1) Ta odlok je koncesijski akt, s katerim Občina Slovenske Konjice kot koncedent, ob upoštevanju stanja in predvidene razvoja mreže javne zdravstvene službe, določa vrsto, območje in predviden obseg opravljanja koncesijske dejavnosti, trajanje koncesije in možnost podaljšanja koncesijskega razmerja za opravljanje javne službe v osnovni zdravstveni dejavnosti splošne ambulante – družinske medicine v Občini Slovenske Konjice.

(2) S tem odlokom se v skladu z zakonom, ki ureja zdravstveno dejavnost, utemeljijo razlogi za podelitev koncesije.

2. člen

(1) Koncesija je skladno z zakonom, ki ureja zdravstveno dejavnost, pooblastilo za opravljanje javne službe v zdravstveni dejavnosti, ki se podeli fizični ali pravni osebi, ki izpolnjuje pogoje, določene z zakonom, podzakonskimi akti, tem odlokom in drugimi predpisi, ki urejajo način izvajanja javne službe. Koncesija se podeli, ker javni zdravstveni zavod ne more zagotavljati opravljanja zdravstvene dejavnosti v obsegu, kot je določen z mrežo javne zdravstvene službe zaradi nezadostnega števila zdravnikov družinske medicine. Koncesionar opravlja zdravstveno dejavnost na podlagi koncesije v svojem imenu in za svoj račun na podlagi pooblastila koncedenta.

(2) Koncesija ni predmet dedovanja, prodaje, prenosa ali druge oblike pravnega prometa. Pravni posel v nasprotju s prejšnjim stavkom je ničen.

3. člen

(1) S tem odlokom se za območje Občine Slovenske Konjice določa naslednja vrsta in obseg izvajanja koncesijske dejavnosti:

– splošna ambulanta – družinska medicina (VZD 302001) – v obsegu 0,51 programa.

(2) Koncesija za izvajanje osnovne zdravstvene dejavnosti se podeli za določen čas 15 let, štetu od dneva začetka opravljanja programa zdravstvene dejavnosti. Obdobje podelitve koncesije se lahko podaljša na način in pod pogoji, določenimi z zakonom, ki ureja zdravstveno dejavnost.

4. člen

(1) Koncesija za opravljanje javne zdravstvene službe splošne ambulante – družinske medicine se podeli na podlagi izvedenega javnega razpisa, ki se objavi na spletni strani koncedenta in na portalu javnih naročil.

(2) Javni razpis mora vsebovati najmanj podatke, kot jih predpisuje zakon, ki ureja zdravstveno dejavnost.

5. člen

(1) Razpisna dokumentacija mora biti pripravljena v skladu s tem odlokom in mora vsebovati najmanj vsebino, kot jo predpisuje zakon, ki ureja zdravstveno dejavnost. V primeru neskladja med odlokom in razpisno dokumentacijo veljajo določbe odloka. Podatki v razpisni dokumentaciji morajo biti enaki podatkom objavljenega javnega razpisa.

(2) Razpisna dokumentacija se objavi na spletnih straneh koncedenta in na portalu javnih naročil.

6. člen

(1) Ponudnik mora za pridobitev in opravljanje koncesijske dejavnosti izpolnjevati pogoje, kot jih določa zakon, ki ureja zdravstveno dejavnost, in druge pogoje iz objavljene razpisne dokumentacije.

(2) Koncedent pri izboru koncesionarja upošteva merila, določena z zakonom, ki ureja zdravstveno dejavnost, in izpol-

njevanje drugih pogojev in meril iz objavljene razpisne dokumentacije. Koncesijo koncedent podeli s soglasjem ministrstva, pristojnega za zdravje. O izbiri koncesionarja koncedent odloči z odločbo, s katero ponudniku, izbranemu v skladu z javnim razpisom, podeli koncesijo.

7. člen

(1) Koncedent in koncesionar uredita medsebojna razmerja v zvezi z opravljanjem koncesije s koncesijsko pogodbo.

(2) Koncesijska pogodba preneha na način in pod pogoji, določenimi z zakonom, ki ureja zdravstveno dejavnost.

8. člen

Nadzor nad izvajanjem koncesijske odločbe in koncesijske pogodbe v delu, ki se nanaša na razmerje med koncedentom in koncesionarjem oziroma njune medsebojne pravice in obveznosti, izvaja koncedent. Koncesionar mora na zahtevo koncedenta v roku, ki mu ga določi koncedent, poročati o svojem finančnem poslovanju v delu, ki se nanaša na opravljanje koncesijske dejavnosti.

9. člen

Koncedent odvzame koncesionarju koncesijo na način in pod pogoji, določenimi z zakonom, ki ureja zdravstveno dejavnost.

10. člen

Ta odlok začne veljati naslednji dan po objavi v Uradnem listu Republike Slovenije.

Št. 007-0001/2024-1(120)

Slovenske Konjice, dne 28. marca 2024

Župan
Občine Slovenske Konjice
Darko Ratajc

SVETA ANA

882. Odlok o podelitvi koncesije za opravljanje javne službe v zdravstveni dejavnosti na primarni ravni na področju programa zobozdravstva v Občini Sveta Ana

Na podlagi prvega in drugega odstavka 44.a člena Zakona o zdravstveni dejavnosti (Zakon o zdravstveni dejavnosti; Uradni list RS, št. 23/05 – uradno prečiščeno besedilo, 15/08 – ZPacP, 23/08, 58/08 – ZZdrS-E, 77/08 – ZDZdr, 40/12 – ZUJF, 14/13, 88/16 – ZdZPZD, 64/17, 1/19 – odl. US, 73/19, 82/20, 152/20 – ZZUOOP, 203/20 – ZIUPOPdVE, 112/21 – ZNUPZ, 196/21 – ZDOsk, 100/22 – ZNUZSZS, 132/22 – odl. US, 141/22 – ZNUNBZ, 14/23 – odl. US in 84/23 – ZDOsk-1) in 15. člena Statuta Občine Sveta Ana (MUV št. 8/2019) je Občinski svet Občine Sveta Ana na 8. redni seji dne 27. 3. 2024 sprejel

ODLOK

o podelitvi koncesije za opravljanje javne službe v zdravstveni dejavnosti na primarni ravni na področju programa zobozdravstva v Občini Sveta Ana

1. člen

Ta odlok je koncesijski akt, s katerim Občina Sveta Ana kot koncedent, ob upoštevanju stanja in predvidenega razvoja mreže javne zdravstvene službe, določa vrsto, območje in predviden obseg opravljanja koncesijske dejavnosti ter trajanje koncesije za opravljanje javne službe v osnovni zdravstveni

dejavnosti na področju zobozdravstva odraslih v Občini Sveta Ana.

S tem odlokom se v skladu z zakonom, ki ureja zdravstveno dejavnost, utemeljijo razlogi za podelitev koncesije.

2. člen

Koncesija je skladno z zakonom, ki ureja zdravstveno dejavnost, pooblastilo za opravljanje javne službe v zdravstveni dejavnosti, ki se podeli fizični ali pravni osebi, ki izpolnjuje pogoje, določene z zakonom, podzakonskimi akti, tem odlokom in drugimi predpisi, ki urejajo način izvajanja javne službe. Koncesija se podeli, ker javni zdravstveni zavod ne more zagotavljati opravljanja zdravstvene dejavnosti v obsegu, kot je določen z mrežo javne zdravstvene službe. Koncesionar opravlja zdravstveno dejavnost na podlagi koncesije v svojem imenu in za svoj račun na podlagi pooblasti koncedenta.

Koncesija ni predmet dedovanja, prodaje, prenosa ali druge oblike pravnega prometa. Pravni posel v nasprotju s prejšnjim stavkom je ničen.

3. člen

S tem odlokom se za območje Občine Sveta Ana določa vrsta in predviden obseg izvajanja koncesijske dejavnosti:

– zobozdravstvena dejavnost za odrasle v obsegu najmanj 0,5 programa.

Koncesija za izvajanje zobozdravstvene dejavnosti se podeli za določen čas 15 let, šteto od dneva začetka opravljanja programa dejavnosti.

4. člen

Koncesija za opravljanje javne zdravstvene službe na področju zobozdravstvene dejavnosti se podeli na podlagi izvedenega javnega razpisa, ki se objavi na spletni strani koncedenta in na portalu javnih naročil.

Javni razpis mora vsebovati najmanj podatke, kot jih določa zakon, ki ureja zdravstveno dejavnost.

5. člen

Razpisna dokumentacija mora biti pripravljena v skladu s tem odlokom in mora vsebovati najmanj vsebino, kot jo določa zakon, ki ureja zdravstveno dejavnost. V primeru neskladja med odlokom in razpisno dokumentacijo veljajo določbe odloka. Podatki v razpisni dokumentaciji morajo biti enaki podatkom objavljenega javnega razpisa.

Razpisna dokumentacija se objavi na spletni strani koncedenta ali na portalu javnih naročil.

6. člen

Ponudnik mora za pridobitev in opravljanje koncesijske dejavnosti izpolnjevati pogoje, ki jih določa zakon, ki ureja zdravstveno dejavnost, in druge pogoje iz objavljene razpisne dokumentacije.

Koncedent pri izboru koncesionarja upošteva merila določena z zakonom, ki ureja zdravstveno dejavnost, in izpolnjevanje drugih pogojev in meril iz objavljene razpisne dokumentacije. Koncesijo koncedent podeli s soglasjem ministrstva, pristojnega za zdravje. O izbiri koncesionarja koncedent odloči z odločbo, s katero ponudniku, izbranemu v skladu z javnim razpisom, podeli koncesijo.

7. člen

Koncedent in koncesionar uredita medsebojna razmerja v zvezi z opravljanjem koncesije s koncesijsko pogodbo.

Koncesijska pogodba preneha na način in pod pogoji, določenimi z zakonom, ki ureja zdravstveno dejavnost.

8. člen

Nadzor nad izvajanjem koncesijske odločbe in koncesijske pogodbe v delu, ki se nanaša na razmerje med koncedentom in koncesionarjem oziroma njune medsebojne pravice in obveznosti, izvaja koncedent.

Koncesionar mora na zahtevo koncedenta v roku, ki mu ga ta določi, koncedentu poročati o svojem poslovanju v delu, ki se nanaša na opravljanje koncesijske dejavnosti.

9. člen

Koncedent odvzame koncesionarju koncesijo na način in pod pogoji, določenimi z zakonom, ki ureja zdravstveno dejavnost.

10. člen

Ta odlok začne veljati naslednji dan po objavi v Uradnem listu Republike Slovenije.

Št. 160-1/2024

Sv. Ana v Slov. goricah, dne 27. marca 2024

Župan
Občine Sveta Ana
Martin Breznik

ŠKOCJAN

883. Zaključni račun proračuna Občine Škocjan za leto 2023

Na podlagi tretjega odstavka 98. člena Zakona o javnih financah (Uradni list RS, št. 11/11 – uradno prečiščeno besedilo, 14/13 – popr., 101/13, 55/15 – ZFisP, 96/15 – ZIPRS1617, 13/18, 195/20 – odl. US, 18/23 – ZDU-10 in 76/23) ter 14. in 70. člena Statuta Občine Škocjan (Uradni list RS, št. 61/21, 42/23) je Občinski svet Občine Škocjan na 8. redni seji dne 26. 3. 2024 sprejel

ZAKLJUČNI RAČUN proračuna Občine Škocjan za leto 2023

1. člen

Sprejme se Zaključni račun proračuna Občine Škocjan za leto 2023.

2. člen

Zaključni račun proračuna Občine Škocjan za leto 2023 sestavljajo splošni in posebni del. V splošnem delu je podrobnejši prikaz predvidenih in realiziranih prihodkov in odhodkov oziroma prejemkov in izdatkov iz bilance prihodkov in odhodkov, računa finančnih terjatev in naložb ter računa financiranja, v posebnem delu pa prikaz predvidenih in realiziranih odhodkov in drugih izdatkov proračuna Občine Škocjan za leto 2023. Sestavni del zaključnega računa je tudi načrt razvojnih programov, v katerem je podan prikaz podatkov o načrtovanih vrednostih posameznih projektov ter o njihovi realizaciji v tem letu.

Splošni del proračuna se na ravni podskupin kontov do- loča v naslednjih zneskih:

A. BILANCA PRIHODKOV IN ODHODKOV		v EUR
Konto	Naziv konta	Realizacija ZR 2023
I.	SKUPAJ PRIHODKI	5.179.260,62
	TEKOČI PRIHODKI	3.882.131,84
70	DAVČNI PRIHODKI	3.308.785,97
700	Davki na dohodek in dobiček	2.935.127,00
703	Davki na premoženje	286.699,27
704	Domači davki na blago in storitve	86.959,70
71	NEDAVČNI PRIHODKI	573.345,87
710	Udeležba na dobičku in dohodki od premoženja	323.347,14

711	Takse in pristojbine	7.133,86
712	Globe in druge denarne kazni	8.464,15
713	Prihodki od prodaje blaga in storitev	144,00
714	Drugi nedavčni prihodki	234.256,72
72	KAPITALSKI PRIHODKI	106.398,92
720	Prihodki od prodaje osnovnih sredstev	106.398,92
73	PREJETE DONACIJE	2.548,80
730	Prejete donacije iz domačih virov	2.548,80
74	TRANSFERNI PRIHODKI	1.188.181,06
740	Transferni prihodki iz drugih javnofinančnih institucij	1.161.168,41
741	Transferni prihodki iz drugih javnofinančnih institucij	27.012,65
II.	SKUPAJ ODHODKI	6.066.919,49
40	TEKOČI ODHODKI	1.193.588,07
400	Plače in drugi izdatki zaposlenim	350.516,43
401	Prispevki delodajalcev za socialno varnost	54.317,38
402	Izdatki za blago in storitve	761.825,86
403	Plačila domačih obresti	6.928,40
409	Rezerve	20.000,00
41	TEKOČI TRANSFERI	1.455.374,35
410	Subvencije	181.377,25
411	Transferi posameznikom in gospodinjstvom	909.492,37
412	Transferi neprofitnim organizacijam in ustanov.	77.860,00
413	Drugi tekoči domači transferi	286.644,73
42	INVESTICIJSKI ODHODKI	3.324.849,44
420	Nakup in gradnja osnovnih sredstev	3.324.849,44
43	INVESTICIJSKI TRANSFERI	93.107,63
431	Investicijski transferi pravnim in fizičnim osebam, ki niso proračunski uporabniki	93.107,63
III.	PRORAČUNSKI PRIMANJKLJAJ (I.-II.)	-887.658,87
B. RAČUN FINANČNIH TERJATEV IN NALOŽB		
IV.	PREJETA VRAČILA DANIH POSOJIL IN PRODAJA KAPITALSKIH DELEŽEV	0
75	PREJETA VRAČILA DANIH POSOJIL IN PRODAJA KAPITALSKIH DELEŽEV	0
V.	DANA POSOJILA IN POVEČANJE KAPITALSKIH DELEŽEV	0
44	DANA POSOJILA IN POVEČANJE KAPITALSKIH DELEŽEV	0
441	Povečanje kapitalnih deležev in finančnih naložb	0
VI.	PREJETA MINUS DANA POSOJILA IN SPREMEMBE KAPITALSKIH DELEŽEV	0
C. RAČUN FINANCIRANJA		
VII.	ZADOLŽEVANJE	0
50	ZADOLŽEVANJE	0
500	Domače zadolževanje	1.800.000,00
VIII.	ODPLAČILO DOLGA	74.819,28
55	ODPLAČILO DOLGA	74.819,28
550	Odplačilo domačega dolga	74.819,28
IX.	SPREMEMBA STANJA SREDSTEV NA RAČUNU (I.+IV.+VII.) – (II.+V.+VIII.)	837.521,85

X.	NETO ZADOLŽEVANJE (VII.-VIII.)	1.725.180,72
XI.	NETO FINANCIRANJE (VI.+X.-IX.)	887.658,87
XII.	STANJE SREDSTEV NA RAČUNIH NA DAN 31. 12. PRETEKLEGA LETA	1.523.440,92

3. člen

Zaključni račun proračuna Občine Škocjan za leto 2023 se objavi v Uradnem listu Republike Slovenije ter na spletni strani Občine Škocjan.

Št. 410-0002/2024

Škocjan, dne 26. marca 2024

Župan
Občine Škocjan
Jože Kapler

884. Pravilnik o sofinanciranju urejanja bivalnih razmer pripadnikov romske skupnosti v Občini Škocjan

Na podlagi 29. člena Zakona o lokalni samoupravi (Uradni list RS, št. 94/07 – ZLS-UPB2, 27/08 – odločba US RS, 76/08, 79/09, 51/10, 40/12 – ZUJF, 14/15 – ZUUJFO, 76/16 – odločba US RS, 11/18 – ZSPDLSL-1, 30/18, 61/20 – ZIUZEOP-A in 80/20 – ZIUOOPE), 14. člena Statuta Občine Škocjan (Uradni list RS, št. 61/21, 42/23), Strategije reševanja romske problematike v Občini Škocjan 2023–2030+, je Občinski svet Občine Škocjan na 8. redni seji dne 26. 3. 2024 sprejel

P R A V I L N I K

o sofinanciranju urejanja bivalnih razmer pripadnikov romske skupnosti v Občini Škocjan

1. člen

Pravilnik o sofinanciranju urejanja bivalnih razmer pripadnikov romske skupnosti iz Občine Škocjan (v nadaljevanju: pravilnik) določa upravičence, namen in postopek sofinanciranja stroškov nakupa stanovanja ali stanovanjske stavbe.

2. člen

Upravičenec po tem pravilniku je ena izmed fizičnih oseb, ki ima skupaj s člani svojega gospodinjstva v uporabi objekt znotraj romskega naselja v Občini Škocjan in ga je pripravljen zapustiti skupaj s člani gospodinjstva in omogočiti njegovo rušenje.

3. člen

(1) Predmet sofinanciranja je nakup legalnega stanovanja oziroma legalnega stanovanjskega objekta, kot ju opredeljuje veljavna gradbena zakonodaja, s sofinanciranjem nakupa v višini kot ga določijo javni pozivi.

(2) Do sofinanciranja je upravičena samo ena oseba iz gospodinjstva iz 2. člena tega pravilnika, in sicer za nakup enega stanovanja oziroma stanovanjskega objekta. Za posamezen nakup je možno pridobiti le enkratno sofinanciranje po tem pravilniku.

(3) Pogoji za pridobitev sofinanciranja so naslednji:

- na javni poziv lahko kandidira polnoletna oseba iz gospodinjstva iz 2. člena tega pravilnika,
- prijavitelj na dan vložitve prijave na javni poziv nima neporavnanih zapadlih obveznosti do Občine Škocjan,
- prijavitelj za upravičen namen sofinanciranja še ni pridobil sredstev iz drugega naslova,

– prijavitelj bo na naslovu kupljenega stanovanja ali stanovanjskega objekta prijavil stalno prebivališče zase in ostale člane gospodinjstva,

– prijavitelj bo v kupljenem stanovanju ali stanovanjskem objektu dejansko prebival najmanj 20 let, kar se zavaruje s prepovedjo odtujitve in obremenitve v korist Občine Škocjan.

4. člen

Sofinanciranje se izvede na podlagi javnega poziva, ki ga Občina Škocjan objavi na svoji uradni spletni strani.

5. člen

Razpisana sredstva se do porabe dodeljujejo po vrstnem redu prispetja popolnih vlog. Javni poziv velja do objave zaključka javnega poziva.

6. člen

(1) Postopek javnega poziva vodi komisija, ki jo s sklepom imenuje župan Občine Škocjan.

(2) Komisijo sestavljajo trije člani.

7. člen

(1) Postopek dodelitve sredstev poteka po naslednjem postopku:

- sklep župana o začetku postopka javnega poziva in imenovanju komisije;
 - objava javnega poziva in razpisne dokumentacije na uradni spletni strani občine;
 - predložitev in odpiranje vlog;
 - zapisnik o odpiranju vlog;
 - dopolnitev nepopolnih vlog;
 - strokovni pregled popolnih vlog;
 - odločba o izboru;
 - pogodba o dodelitvi sredstev.
- (2) Odločitve na prvi stopnji izda direktor občinske uprave, o pritožbi odloča župan Občine Škocjan.

8. člen

Sredstva za sofinanciranje po tem pravilniku se zagotovijo v proračunu Občine Škocjan.

9. člen

Občina Škocjan izplača odobrena sredstva neposredno prodajalcu nepremičnine ob izpolnitvi ostalih pogojev določenih v tem pravilniku in razpisni dokumentaciji.

10. člen

Ta pravilnik začne veljati petnajsti dan po objavi v Uradnem listu Republike Slovenije.

Št. 095-0003/2024

Škocjan, dne 26. marca 2024

Župan
Občine Škocjan
Jože Kapler

ŠMARJE PRI JELŠAH

885. Zaključni račun proračuna Občine Šmarje pri Jelšah za leto 2023

Na podlagi tretjega odstavka 98. člena Zakona o javnih financah (Uradni list RS, št. 11/11 – uradno prečiščeno besedilo, 14/13 – popr., 101/13, 55/15 – ZFisP in 96/15 – ZIPRS1617, 13/18, 195/20 – odločba US, 18/23 – ZDU-10 in 76/23) in 84. člena Statuta Občine Šmarje pri Jelšah (Uradni list RS, št. 57/17 in 54/19) je Občinski svet Občine Šmarje pri Jelšah na 10. redni seji dne 27. marca 2024 sprejel

ZAKLJUČNI RAČUN

proračuna Občine Šmarje pri Jelšah za leto 2023

1. člen

Sprejme se zaključni račun proračuna Občine Šmarje pri Jelšah za leto 2023.

2. člen

Zaključni račun proračuna Občine Šmarje pri Jelšah za leto 2023 sestavljajo splošni in posebni del. V splošnem delu je podan podrobnejši prikaz predvidenih in realiziranih prihodkov in odhodkov oziroma prejemkov in izdatkov iz bilance prihodkov in odhodkov, računa finančnih terjatev in naložb ter računa financiranja, v posebnem delu pa prikaz predvidenih in realiziranih odhodkov in drugih izdatkov proračuna Občine Šmarje pri Jelšah za leto 2023.

Sestavni del zaključnega računa je tudi načrt razvojnih programov, v katerem je podan prikaz podatkov o načrtovanih vrednostih posameznih projektov v letu 2023 ter o njihovi realizaciji v tem letu.

Proračun Občine Šmarje pri Jelšah je bil realiziran v naslednjih zneskih:

A. BILANCA PRIHODKOV IN ODHODKOV		
	Skupina/podskupina kontov	Znesek v EUR
I.	SKUPAJ PRIHODKI (70+71+72+73+74+78)	14.760.357,15
	TEKOČI PRIHODKI (70+71)	10.362.936,40
70	DAVČNI PRIHODKI	9.309.659,52
	700 Davki na dohodek in dobiček	8.371.108,00
	703 Davki na premoženje	710.795,22
	704 Domači davki na blago in storitve	223.616,83
	706 Drugi davki	4.139,47
71	NEDAVČNI PRIHODKI	1.053.276,88
	710 Udeležba na dobičku in dohodki od premoženja	701.515,71
	711 Takse in pristojbine	18.902,15
	712 Globe in druge denarne kazni	25.268,00
	713 Prihodki od prodaje blaga in storitev	3.139,74
	714 Drugi nedavčni prihodki	304.451,28
72	KAPITALSKI PRIHODKI	654.514,70
	720 Prihodki od prodaje osnovnih sredstev	485.827,97
	7210 Prihodki od prodaje zalog	
	722 Prihodki od prodaje zemljišč in neopredmetenih dolgoročnih sredstev	168.686,73
73	PREJETE DONACIJE	-
	730 Prejete donacije iz domačih virov	-
74	TRANSFERNI PRIHODKI	3.737.146,67
	740 Transforni prihodki iz drugih javnofinančnih institucij	3.650.102,33
	741 Prejeta sredstva iz državnega proračuna iz sredstev proračuna EU	87.044,34
78	PREJETA SREDSTVA IZ EU IN IZ DRUGIH DRŽAV	5.759,38
	7821 Prejeta sredstva iz proračuna EU iz Evropskega sklada za regionalni razvoj	5.759,38
II.	SKUPAJ ODHODKI (40+41+42+43)	13.873.108,96
40	TEKOČI ODHODKI	3.278.059,12
	400 Plače in drugi izdatki zaposlenim	932.492,95
	401 Prispevki delodajalcev za socialno varnost	145.840,42

	402 Izdatki za blago in storitve	2.000.780,97
	403 Plačila domačih obresti	68.944,78
	409 Rezerve	130.000,00
41	TEKOČI TRANSFERI	4.408.105,74
	410 Subvencije	126.074,64
	411 Transferi posameznikom in gospodinjstvom	2.725.593,59
	412 Transferi neprifitnim organizacijam in ustanovam	277.899,40
	413 Drugi tekoči domači transferi	1.278.538,11
42	INVESTICIJSKI ODHODKI	5.886.821,24
	420 Nakup in gradnja osnovnih sredstev	5.886.821,24
43	INVESTICIJSKI TRANSFERI	300.122,86
	431 Investicijski transferi pravnim in fizičnim osebam	216.938,07
	432 Investicijski transferi proračunskim uporabnikom	83.184,79
III.	PRORAČUNSKI PRESEŽEK (PRIMANJKLJAJ) (I.-II.)	887.248,19
B. RAČUN FINANČNIH TERJATEV IN NALOŽB		
IV.	PREJETA VRAČILA DANIH POSOJIL IN PRODAJA KAPITAL. DELEŽEV	-
	752 Kupnine iz naslova privatizacije	-
V.	DANA POSOJILA IN POVEČANJE KAPITAL. DELEŽEV	-
VI.	PREJETA MINUS DANA POSOJILA IN SPREM. KAPITAL. DELEŽEV (IV.-V.)	-
C. RAČUN FINANCIRANJA		
VII.	ZADOLŽEVANJE	-
	500 Domače zadolževanje	-
VIII.	ODPLAČILA DOLGA	727.807,11
	550 Odplačila domačega dolga	727.807,11
IX.	SPREMEMBA STANJA SREDSTEV NA RAČUNIH (I.+IV.+VII.-II.-V.-VIII.)	159.441,08
X.	NETO ZADOLŽEVANJE (VII.-VIII.)	-727.807,11
XI.	NETO FINANCIRANJE (VI.+VII.-VIII.-IX.-III.)	-887.248,19
	STANJE SREDSTEV NA RAČUNU 31. 12. PRETEKLEGA LETA (2022)	327.379,27

3. člen

Zaključni račun proračuna Občine Šmarje pri Jelšah za leto 2023 se na ravni podskupin kontov objavi v Uradnem listu Republike Slovenije. Splošni in posebni del, poročilo o izvajanju Načrta razvojnih programov ter dodatne obrazložitve s prilogami, pa se objavijo na spletni strani Občine Šmarje pri Jelšah.

Št. 410-0085/2024

Šmarje pri Jelšah, dne 27. marca 2024

Župan
Občine Šmarje pri Jelšah
Matija Čakš

886. Odlok o organizaciji in delovnem področju občinske uprave Občine Šmarje pri Jelšah

Na podlagi 29. člena in 49. člena Zakona o lokalni samoupravi (Uradni list RS, št. 94/07 – uradno prečiščeno besedilo, 76/08, 79/09, 51/10, 40/12 – ZUJF, 14/15 – ZUUJFO, 11/18 – ZSPDSLS-1, 30/18, 61/20 – ZIUZEOP-A in 80/20 – ZIUOOPE),

Uredbe o notranji organizaciji, sistemizaciji, delovnih mestih in nazivih v organih javne uprave in v pravosodnih organih (Uradni list RS, št. 58/03, 81/03, 109/03, 43/04, 58/04 – popr., 138/04, 35/05, 60/05, 72/05, 112/05, 49/06, 140/06, 9/07, 33/08, 66/08, 88/08, 8/09, 63/09, 73/09, 11/10, 42/10, 82/10, 17/11, 14/12, 17/12, 23/12, 98/12, 16/13, 18/13, 36/13, 51/13, 59/13, 14/14, 28/14, 43/14, 76/14, 91/14, 36/15, 57/15, 4/16, 44/16, 58/16, 84/16, 8/17, 40/17, 41/17, 11/19, 25/19, 54/19, 67/19, 89/20, 104/20, 118/20, 168/20, 31/21, 54/21, 203/21, 29/22, 80/22, 103/22, 125/22, 25/23, 74/23, 127/23 in 19/24) in 16. člena Statuta Občine Šmarje pri Jelšah (Uradni list RS, št. 57/17 in 54/19) je Občinski svet Občine Šmarje pri Jelšah na 10. redni seji dne 27. marca 2024 sprejel

O D L O K

o organizaciji in delovnem področju občinske uprave Občine Šmarje pri Jelšah

I. SPLOŠNE DOLOČBE

1. člen

(vsebina odloka)

(1) S tem odlokom se določajo organizacija in delovno področje občinske uprave Občine Šmarje pri Jelšah (v nadaljevanju: občinska uprava), način vodenja občinske uprave, pristojnosti, pooblastila in odgovornosti ter urejajo druga vprašanja v zvezi z delovanjem občinske uprave.

(2) Organizacija občinske uprave mora biti prilagojena poslanstvu in nalogam lokalne skupnosti ter poslovnim procesom, ki potekajo v občinski upravi z namenom, da se zagotovi:

- zakonito, strokovno, racionalno, učinkovito in usklajeno opravljanje nalog občinske uprave ter organov občine,
- smotrna organizacija in vodenje dela v občinski upravi,
- usmerjenost občinske uprave k uporabnikom njenih storitev,

- zakonito, pravočasno, učinkovito uresničevanje pravic, interesov in obveznosti udeležencev v postopku ter drugih strank,

- koordinirano izvajanje nalog in učinkovito izvajanje projektnih nalog,
- učinkovit notranji nadzor nad opravljanjem upravnih in drugih nalog,

- učinkovito in usklajeno sodelovanje občinske uprave z ožjimi deli občine,

- učinkovito sodelovanje z občinskimi upravami drugih občin, organi državne uprave ter drugimi organi, organizacijami in institucijami pri reševanju skupnih zadev.

(3) Moška spolna slovnična oblika, uporabljena v tem odloku, se uporablja kot nevtralna za ženske in moške.

2. člen

(področja dela občinske uprave)

(1) Občina v okviru ustave in zakonov ter podzakonskih aktov samostojno ureja in opravlja svoje zadeve in opravlja naloge, ki so nanjo prenesene z zakoni.

(2) Občinska uprava opravlja upravne, strokovne, pospeševalne in razvojne naloge, naloge v zvezi z zagotavljanjem javnih služb iz občinske pristojnosti ter druge naloge v okviru pravic in dolžnosti občine na delovnih področjih, določenih z zakoni in podzakonskimi akti, s Statutom Občine Šmarje pri Jelšah, z drugimi občinskimi akti ter s tem odlokom.

(3) Pri svojem delu mora ravnati nepristransko.

(4) Občinska uprava v okviru delovnih področij opravlja naloge:

- iz izvirne pristojnosti občine,

- na podlagi predhodnega soglasja občine tudi posamezne naloge iz prenesene pristojnosti države, če država za to zagotovi ustrezna sredstva.

(5) Če se občine povežejo in ustanovijo skupen organ občinske uprave, lahko občinska uprava svoje naloge izvaja v skupnem organu občinske uprave.

(6) Dvoje ali več občin lahko zaradi gospodarnjšega in učinkovitejšega zagotavljanja javnih služb ustanovi skupni javni zavod ali javno podjetje. Za opravljanje ustanoviteljskih pravic ter za usklajevanje odločitev v zvezi z zagotavljanjem javnih služb ustanovijo občinski sveti skupni organ, ki ga sestavljajo župani, strokovne naloge za skupni organ opravlja občinska uprava občine, v kateri je njegov sedež.

(7) Občina lahko, na podlagi občinskega predpisa, za izvajanje posameznih upravnih nalog iz izvirne pristojnosti občinske uprave podeli javno pooblastilo javnemu podjetju, javnemu zavodu, javni agenciji, javnemu skladu, drugi pravni osebi ali posamezniku, če se s tem omogoči učinkovitejše in smotrnejše opravljanje nalog občinske uprave, zlasti če se v celoti ali pretežno financirajo s plačili uporabnikov. Če občinski predpis dopušča, da za pridobitev javnega pooblastila kandidira več pravnih oseb ali posameznikov, se izbira opravi z javnim natečajem.

(8) Pri izvajanju javnega pooblastila imajo izvajalci pravice in dolžnosti občinske uprave.

3. člen

(javnost dela)

(1) Delo občinske uprave je javno.

(2) Javnost dela občinske uprave se uresničuje:

- z objavljanim splošnih aktov,

- z uradnimi sporočili za javnost,

- s posredovanjem informacij javnega značaja,

- z udeležbo na konferencah, okroglih mizah in drugih oblikah sodelovanja,

- s predstavitvijo dela občinske uprave in posameznih projektov na svetovnem spletu in v drugih medijih,

- na drug ustrezen način, ki omogoča javnosti, da se seznanj z delom občinske uprave.

(3) Župan in direktor občinske uprave obveščata javnost o delu občinske uprave. Podžupani ter javni uslužbenci obveščajo javnost o delu s svojega delovnega področja po predhodnem pooblastilu župana.

(4) Pri poslovanju s strankami mora občinska uprava zagotoviti spoštovanje njihove osebnosti in osebnega dostojanstva ter zagotoviti, da čim hitreje in čim lažje uresničujejo svoje pravice in pravne koristi.

(5) Občinska uprava je dolžna omogočiti strankam posredovanje pripomb in kritik glede svojega dela ter te pripombe in kritike obravnavati ter nanje odgovarjati v razumnem roku.

II. VODENJE OBČINSKE UPRAVE, NAČIN DELA, ODGOVORNOSTI TER POOBLASTILA

4. člen

(vodenje občinske uprave)

(1) Župan predstavlja in zastopa občino in občinski svet ter usmerja in nadzira občinsko upravo. Župan je predstojnik občinske uprave.

(2) Delo občinske uprave vodi direktor občinske uprave. Direktor občinske uprave je za svoje delo in delo občinske uprave odgovoren županu.

5. člen

(odločanje v upravnih zadevah)

(1) Občina s posamičnimi akti odloča o upravnih stvareh iz lastne pristojnosti in iz prenesene državne pristojnosti.

(2) O upravnih stvareh iz občinske pristojnosti odloča na prvi stopnji občinska uprava, na drugi stopnji pa župan, če ni z zakonom drugače določeno.

(3) O pritožbah zoper odločbe organa skupne občinske uprave odloča župan občine, v katere krajevno pristojnost zadeva spada, če ni z zakonom drugače določeno.

(4) O pritožbah zoper posamične akte, izdane v upravnih stvareh iz prenesene pristojnosti, odloča pristojni državni organ, ki ga določa zakon.

(5) Uradne osebe, ki izpolnjujejo s predpisi določene pogoje, lahko za vodenje ali odločanje v upravnem postopku na prvi stopnji pooblasti direktor občinske uprave, za vodenje postopka na drugi stopnji pa župan.

(6) O zakonitosti dokončnih posamičnih aktov organov občine odloča v upravnem sporu pristojno sodišče.

6. člen

(izločitev uradne osebe)

(1) Uradna oseba, ki vodi postopek ali je pooblaščenca za odločanje v postopku, mora ves čas trajanja postopka po uradni dolžnosti paziti, da ne obstajajo okoliščine, ki bi povzročile dvom v objektivnost oziroma nepristranskost uradne osebe. Uradna oseba mora v primeru obstoja izločitvenega razloga postopati skladno z zakonom.

(2) O izločitvi uradnih oseb odloči direktor občinske uprave, ki v primeru izločitve o stvari tudi odloči. O izločitvi uradnih oseb nosilca javnega pooblastila odloči župan. O izločitvi direktorja ali župana odloča občinski svet, ki o zadevi v primeru izločitve tudi odloči.

7. člen

(sklepanje delovnih razmerij)

(1) Župan oziroma po njegovem pooblastilu direktor občinske uprave odloča o sklenitvi delovnih razmerij v občinski upravi in o imenovanju javnih uslužbencev v naziv na podlagi akta, ki ureja sistemizacijo delovnih mest in kadrovskega načrta občinske uprave ter izdaja za izvrševanje tega namena potrebne odločbe in druge akte, ki se nanašajo na uresničevanje pravic, obveznosti in odgovornosti iz delovnega razmerja javnih uslužbencev občinske uprave.

(2) V skladu s sistemizacijo delovnih mest občinske uprave, ki jo določi župan, opravljajo naloge občinske uprave javni uslužbenci na uradniških in na strokovno tehničnih delovnih mestih.

(3) Inšpekcijsko nadzorstvo neposredno opravljajo občinski ali medobčinski inšpektorji kot uradne osebe s posebnimi pooblastili in odgovornostmi v skladu z zakonom, s katerim je urejen inšpekcijski nadzor.

8. člen

(direktor občinske uprave)

(1) Direktorja občinske uprave imenuje in razrešuje župan. Mandat direktorja traja 5 let in je po prenehanju mandata skladno z zakonom lahko ponovno imenovan. Izpolnjevati mora pogoje za imenovanje v naziv v skladu z zakonom, ki ureja položaj javnih uslužbencev.

(2) Direktor občinske uprave:

- vodi in usklajuje delo občinske uprave,
- skrbi za zakonito, dosledno, učinkovito in smotno opravljanje nalog občinske uprave,
- izdaja odločbe v upravnem postopku na prvi stopnji ter pooblašča v skladu z zakonom javne uslužbenke občinske uprave za opravljanje posameznih dejanj v upravnem postopku oziroma za odločanje v upravnem postopku na prvi stopnji,
- opravlja najzahtevnejše naloge občinske uprave in sodeluje v projektnih timih,
- opravlja druge organizacijske naloge v zvezi z delovanjem občinske uprave ter skrbi za sodelovanje z drugimi organi in institucijami,
- predlaga županu sprejem določenih odločitev na predlog občinske uprave,
- opravlja druge naloge, določene s predpisi, ter po nalogu in pooblastilu župana.

(3) Direktor občinske uprave lahko na podlagi pooblastila župana:

- odloča v postopkih, ki se nanašajo na uresničevanje pravic, obveznosti in odgovornosti v zvezi z delovnimi razmerji zaposlenih v občinski upravi,

- imenuje projektne time za vodenje posameznih projektov,
- izvršuje proračun in skrbi za izvajanje notranjega nadzora.

9. člen

(zunanji izvajalci)

Za izvedbo nalog, ki zahtevajo posebno obravnavo ali posebno strokovnost in jih javni uslužbenci občinske uprave ne morejo opraviti sami ali pa glede na njihovo naravo to ni smotno, lahko župan pooblasti oziroma sklene pogodbo z zunanjimi izvajalci, ki izpolnjujejo strokovne in druge z zakonom predpisane pogoje. V pooblastilu oziroma pogodbi se določijo sestava, naloge, roki za izvedbo nalog, potrebna sredstva in drugi pogoji za delo.

10. člen

(kolegij župana)

(1) Za usklajevanje dela občinskega sveta, občinske uprave in drugih organov občine lahko župan sklicuje kolegij, ki ga sestavljajo podžupani in direktor občinske uprave. Župan lahko v delo kolegija vključi tudi druge osebe.

(2) Kolegij obravnava načelna, strokovna, organizacijska in druga vprašanja, ki so skupnega pomena, obravnava gradiva za seje občinskega sveta ter po potrebi sprejme odločitve o teh zadevah.

(3) Kolegij župana je organ posvetovalne narave.

11. člen

(kolegij občinske uprave)

(1) Župan ali direktor občinske uprave lahko kot posvetovalno telo za usklajevanje dela občinske uprave sklicuje kolegij občinske uprave, ki zlasti:

- obravnava vprašanja organizacije dela in učinkovitosti poslovanja ter usklajuje delo občinske uprave,
- obravnava, usklajuje in sprejema izhodišča za pripravo programov dela občinske uprave,
- obravnava vprašanja z delovnega področja organov občinske uprave,
- obravnava delovne osnutke splošnih aktov, ki jih sprejema občinski svet, ter predlaga spremembe in dopolnitve splošnih aktov,
- oblikuje in sprejema strokovna mnenja o vprašanjih, ki mu jih posredujejo župan, direktor občinske uprave, občinski svet ali drugi organi občine,
- opravlja druge naloge na predlog župana ali direktorja občinske uprave.

(2) Na kolegij so lahko poleg vodij po potrebi vabljeni k sodelovanju tudi drugi javni uslužbenci ali zunanji strokovnjaki.

12. člen

(vodenje organov občinske uprave)

(1) Organe občinske uprave vodijo predstojniki, imenovani vodje kot uradniki. Vodje organov občinske uprave imenuje župan. Če za posamezen oddelek vodja ni imenovan, opravlja naloge vodje direktor občinske uprave.

(2) Vodja organa občinske uprave je za svoje delo odgovoren županu in direktorju občinske uprave.

13. člen

(vodja organa občinske uprave)

(1) Vodja organa občinske uprave načrtuje, organizira, usmerja in nadzoruje opravljanje dela v notranji organizacijski enoti, po pooblastilu direktorja občinske uprave odloča o zadevah iz delovnega področja posamezne notranje organizacijske enote, opravlja najzahtevnejše strokovne naloge v notranji organizacijski enoti in sodeluje z drugimi vodji notranjih organizacijskih enot ter je odgovoren za stanje na svojem delovnem področju.

(2) Vodja organa občinske uprave sodeluje z drugimi organi in organizacijskimi enotami občinske uprave pri reševanju skupnih zadev ter v okviru svojih pristojnosti sodelujejo tudi z državnimi organi in drugimi organizacijami.

14. člen

(javni uslužbenec)

(1) Upravne in strokovne naloge občinske uprave opravljajo javni uslužbenci. Javni uslužbenci so uradniki, ki v organu opravljajo javne naloge, uradniki, ki opravljajo zahtevnejša spremljajoča dela, ki zahtevajo poznavanje javnih nalog in strokovno tehnični javni uslužbenci, ki opravljajo druga spremljajoča dela.

(2) Javni uslužbenec občinske uprave opravlja naloge, določene z zakoni in drugimi predpisi v skladu s pristojnostmi, navodili in pooblastili, ki jih ima.

(3) Javni uslužbenec mora svoje naloge opravljati v skladu z načeli zakonitosti, strokovnosti, zaupnosti, častnega ravnanja ter politično nevtralnno in nepristransko, z upoštevanjem kodeksa, ki ureja ravnanje javnih uslužbencev.

(4) Javni uslužbenec mora svoje naloge opravljati strokovno, vestno, hitro, nepristransko ter kvalitetno in pri tem upoštevati le javni interes in konkretne okoliščine primera. Pri svojem delu ravna po pravilih stroke in se v ta namen stalno usposablja ter izpopolnjuje, pri čemer pogoje za strokovno izpopolnjevanje in usposabljanje zagotavlja delodajalec.

(5) Javni uslužbenec mora biti lojalna do delodajalca, spoštljiv v odnosih z občani, ki jim služi, v odnosih z nadrejenimi, s sodelavci in podrejenimi. Pri opravljanju javnih nalog ne sme ravnati samovoljno ali v škodo katerekoli osebe, skupine, osebe javnega ali zasebnega prava, upoštevati mora pravice, dolžnosti in ustrezne interese le-teh. Svojo pravico do odločanja po prosti presoji mora uresničevati nepristransko in ob upoštevanju meril, določenih v predpisih.

(6) Javni uslužbenec je odgovoren, da se izogiba vsakemu nasprotju interesov, bodisi, da je to nasprotje resnično ali možno. Svojega položaja ne sme izkoriščati za svoj zasebni interes. Javni uslužbenec ne sme opravljati funkcij in pridobitne dejavnosti, ki niso združljive z opravljanjem javnih nalog in s pravicami in obveznostmi javnega uslužbenca. Na nasprotje interesov in na nezdržljivost mora javni uslužbenec paziti po uradni dolžnosti.

(7) Javni uslužbenec mora gospodarno in učinkovito uporabljati javna sredstva, s ciljem doseganja najboljših rezultatov ob enakih stroških oziroma enakih rezultatih ob najnižjih stroških.

(8) Javni uslužbenec mora vselej ravnati tako, da ohranja in krepi zaupanje v javnost in poštenost, nepristranskost in učinkovitost opravljanja javnih nalog. S primernim upoštevanjem pravice do dostopa informacij je javni uslužbenec dolžan, da ustrezno in z vso potrebno zaupnostjo obravnava vse informacije in dokumente, ki jih je pridobil med zaposlitvijo.

(9) Za svoje delo so javni uslužbenci odgovorni neposrednemu vodji, direktorju občinske uprave in županu.

(10) Javni uslužbenci so pri svojem delu dolžni upoštevati veljavno zakonodajo in veljavne interne predpise, ki jih sprejema delodajalec, ter izpolnjevati pogodbene in druge obveznosti iz delovnega razmerja.

(11) Kršitve obveznosti iz prejšnjega odstavka pomenijo kršitve delovnih obveznosti. Zoper kršitelje bo uveden disciplinski postopek.

(12) Javni uslužbenci so odškodninsko odgovorni za škodo, ki jo pri delu ali v zvezi z delom naklepno ali iz hude malomarnosti protipravno povzročijo občinski upravi ali tretji osebi.

15. člen

(disciplinska odgovornost)

(1) O disciplinski odgovornosti javnih uslužbencev odloča na prvi stopnji župan, na drugi stopnji pa komisija za pritožbe, oblikovana v skladu z določili Zakona o javnih uslužbencih.

(2) Ne glede na prejšnji odstavek lahko župan za vodenje disciplinskega postopka in za odločanje o disciplinski odgovornosti imenuje disciplinsko komisijo.

(3) Disciplinska komisija iz drugega odstavka tega člena ima tri člane, ki morajo imeti najmanj visoko strokovno izobrazbo in najmanj pet let delovnih izkušenj, vsaj eden izmed članov pa mora biti univerzitetni diplomirani pravnik.

III. PODROČJA DELA OBČINSKE UPRAVE

16. člen

(naloge občinske uprave)

(1) Občinska uprava opravlja upravne, strokovne, pospeševalne, razvojne in druge naloge lokalne samouprave, zlasti pa:

- odloča o pravicah, obveznostih in pravnih koristih v konkretnih upravnih postopkih s svojega delovnega področja,
- pripravlja predloge razvojnih ter drugih programov in finančnih načrtov ter skrbi za njihovo izvrševanje,

- izvršuje proračun,
- daje navodila posrednim uporabnikom občinskega proračuna za zagotavljanje namenske uporabe proračunskih sredstev ter za gospodarno ravnanje z občinskim premoženjem ter skrbi za njihovo izvrševanje,

- opravlja nadzor nad izvajanjem dejavnosti, financiranih iz proračuna, in sicer po namenu, obsegu ter dinamiki porabe, ter pripravlja poročila in predloge v zvezi z izvajanjem teh dejavnosti,

- opravlja s premoženjem občine in opravlja nadzor nad upravljanjem s premoženjem občine, ki je preneseno v upravljanje,

- vodi zbirke informacij javnega značaja,
- opravlja strokovno in administrativno delo za potrebe občinskega sveta in njegovih delovnih teles ter drugih organov občine,

- za organe občine pripravlja predloge splošnih in posamičnih aktov ter druga gradiva ter zagotavlja strokovno pomoč pri izvajanju nalog,

- opravlja nadzorstvo nad izvajanjem občinskih predpisov in drugih aktov, s katerimi občina ureja zadeve iz svoje pristojnosti,

- izvaja nadzor nad poslovanjem institucij, ki jih je ustanovila oziroma soustanovila občina, ter nadzor nad institucijami, katerih dejavnost financira v skladu z zakonom in ustanovitvenim aktom,

- spremlja zakonodajo ter sodeluje pri pripravi predpisov, spremlja stanje na svojem področju ter predlaga ukrepe,

- vodi evidence, določene z zakoni ter podzakonskimi akti ter predpisi občine,

- sodeluje pri delu ožjih delov občine in jim nudi strokovno pomoč,

- pripravlja gradiva za zastopanje občine pred raznimi organi,

- sodeluje pri organizaciji prireditvev občinskega pomena in pri mednarodnih dogodkih,

- vodi druge evidence in pripravlja poročila ter druge akte skladno z zakoni in podzakonskimi akti ter predpisi občine,

- sodeluje z drugimi institucijami,
- opravlja druge naloge, ki ji jih v skladu s predpisi naloži župan ali direktor občinske uprave.

(2) Občinska uprava izvršuje predpise, ki jih sprejemata občinski svet in župan. Občinska uprava odgovarja županu za stanje na področju, za katerega je bila ustanovljena, spremlja stanje in razvoj na posameznih področjih, pravočasno opozarja na pojave, ki jih ugotovi pri izvajanju zakonov in drugih predpisov ter posamičnih nalog, daje pobude in predloge za reševanje zadev na svojih področjih in opravlja druge strokovne zadeve.

(3) V sporih o pristojnosti med organi občinske uprave odloča župan.

17. člen

(organizacijske enote)

(1) Občinsko upravo sestavljajo naslednje notranje organizacijske enote kot organi občinske uprave:

- Oddelek za splošne in pravne zadeve,
- Oddelek za gospodarstvo,
- Oddelek za družbene dejavnosti,
- Oddelek za okolje in prostor,
- Oddelek za proračun in finance,
- Oddelek za investicije.

(2) V okviru organov občinske uprave se lahko z aktom o notranji organizaciji in sistemizaciji delovnih mest ustanovijo notranje organizacijske enote (referat, služba, sektor, režijski obrat).

(3) Režijski obrat se ustanovi, kadar tako določa zakon ali kadar zaradi majhnega obsega ali značilnosti gospodarske javne službe iz tehničnih in ekonomskih razlogov ni smotno ustanoviti javnega podjetja, javnega gospodarskega zavoda ali podeliti koncesije.

(4) V občinski upravi se zagotovi izvajanje nalog pooblaščenca za varnost in zdravje pri delu.

18. člen

(Oddelek za splošne in pravne zadeve)

Oddelek za splošne in pravne zadeve opravlja predvsem naslednje naloge:

- vsebinsko in terminsko usklajuje aktivnosti župana, občinskega sveta in občinske uprave,
- skrbi za pregled delovnih gradiv in drugih aktov, ki jih sprejema župan, ali jih župan predlaga v sprejem občinskemu svetu,
- skrbi za pripravo in arhiviranje zapisnikov občinskega sveta, delovnih teles občinskega sveta in drugih organov občine,
- skrbi za pridobitev in pripravo odgovorov na vprašanja svetnikov in občanov,
- opravlja protokolarne, promocijske, koordinacijske, strokovne in organizacijske ter administrativno-tehnične naloge za župana, podžupana, občinski svet in delovna telesa občinskega sveta,
- skrbi za informiranje občanov, objavo občinskih aktov in za stike z javnostmi,
- sprejema pobude, predloge in pritožbe občanov,
- svetovalne, strokovne in organizacijske zadeve za potrebe župana, občinskega sveta in drugih organov občine,
- sodelovanje pri pripravi občinskih predpisov,
- splošne in pravne zadeve, svetovanje ostalim organom občinske uprave ter javnim zavodom in javnim podjetjem, katerih ustanoviteljica je občina,
- kadrovske zadeve, varstvo in zdravje pri delu,
- opravlja naloge s področja oglaševanja in plakatiranja v občini,
- odmerja komunalno takso za uporabo javnih površin,
- vodenje upravnih postopkov s področja gostinstva in trgovine,
- vodenje upravnih postopkov s področja javnih prireditev,
- vodenje upravnega postopka s področja upravnih zadev ter zadev, ki ne sodijo v delovno področje drugih občinskih upravnih organov,
- zastopanje občine pred sodišči in drugimi upravnimi organi,
- vodenje postopkov javnega naročanja za vse oddelke,
- načrtovanje, organizacijo in izvedbo protokola ter prireditev, ki so občinskega značaja, odnose z javnostjo,
- zagotavljanje celostne podobe ter načrtovanje in koordiniranje promocijske politike občine, medobčinsko in mednarodno sodelovanje,
- organizacijo pisarniškega poslovanja in hrambe dokumentarnega gradiva ter posredovanje informacij strankam,
- nabavo opreme, drobnega inventarja ter pisarniškega in drugega materiala za delo občinske uprave,

- vzdrževanje opreme in drobnega inventarja,
- informacijsko podporo procesom v občinski upravi,
- opravlja naloge v zvezi z volitvami, referendumi in imenovanji za celotno občino,
- izvaja strokovne in tehnične naloge s področja varstva pred naravnimi in drugimi nesrečami,
- oblikuje sistem zaščite in reševanja ter skrbi za njegovo delovanje,
- skrbi za odstranjevanje zapuščenih vozil z javnih površin,
- izvaja inšpekcijsko nadzorstvo in sodeluje ter spremlja delo občinskega redarstva,
- zagotavlja uresničevanje občinskega programa varnosti,
- zagotavlja administrativno in tehnično vzdrževanje vozil in strojne opreme v lasti občine,
- druge upravne in strokovne naloge s področja oddelka.

19. člen

(Oddelek za gospodarstvo)

Oddelek za gospodarstvo opravlja naloge, ki se nanašajo predvsem:

- pripravlja osnove in podlage za pripravo in izvajanje strategije razvoja občine ter programske usmeritve razvoja posameznih dejavnosti,
- vodi, organizira in koordinira delo na razvojnih projektih občine,
- spremlja in analizira gospodarska gibanja v občini,
- sodeluje z drugimi organi in institucijami s področja razvoja,
- koordinira pridobivanje sredstev iz skladov Evropske unije,
- pripravlja strokovne podlage in koordinira delo na področju načrtovanja in izvajanja razvoja občine v povezavi z regionalnimi agencijami in drugimi institucijami na tem področju,
- opravlja naloge, ki se nanašajo na gospodarski razvoj občine,
- vodi aktivnosti za pospeševanje in ustvarjanje pogojev za razvoj gospodarstva in podjetništva,
- obračunava nadomestilo za uporabo stavbnega zemljišča in o tem vodi ustrezne evidence,
- zagotavlja izvajanje javne snage in čiščenja ter vzdrževanja javnih površin in zelenih površin,
- zagotavlja naloge s področja javne razsvetljave,
- opravlja naloge v zvezi s podeljevanjem štipendij in finančnih pomoči,
- vodi aktivnosti za pospeševanje in ustvarjanje pogojev za razvoj turizma in njegovo promocijo,
- opravlja strokovne, razvojne in upravne naloge s področja kmetijstva, gozdarstva, lova in ribolova ter turizma,
- skrbi za zagotavljanje in upravljanje z javno turistično infrastrukturo,
- pridobivanje in razpolaganje z nepremičnim premoženjem občine,
- skrbi za zapuščene živali in za zagotovitev zavetišč,
- skrbi za urejenost tržnic,
- zagotavlja izvajanje investicij s svojega delovnega področja in pridobivanje sredstev za izvedbo investicij,
- pripravlja predlog načrta stanovanjske politike občine,
- ureja zadeve v zvezi s socialnimi in neprofitnimi ter službenimi stanovanji,
- upravljanje z objekti v lasti občine ter njihovo vzdrževanje,
- skrbi za zagotavljanje pogojev za delo društev s svojega področja dela,
- skrbi za razvoj dopolnilnih dejavnosti na kmetijah ter razvoj podeželja,
- opravlja druge upravne in strokovne tehnične naloge s področja gospodarskih zadev.

20. člen

(Oddelek za družbene dejavnosti)

Oddelek za družbene dejavnosti opravlja naloge, ki se nanašajo predvsem na:

- skrbi za razvoj programov in institucij na področju predšolske vzgoje, osnovnošolskega izobraževanja, glasbenega izobraževanja ter izobraževanja odraslih v občini in za njihovo povezovanje,
- skrbi za razvoj vseh dejavnikov in programov za razi-skovalno dejavnost,
- načrtuje, koordinira in sofinancira programe za otroke in mladino,
- skrbi za organizacijo in izvajanje šolskih prevozov,
- načrtuje, ureja ter skrbi za otroška igrišča in drugo podobno infrastrukturo,
- pripravlja in uresničuje mladinsko politiko,
- pripravlja in načrtuje politiko za starejše občane,
- opravlja naloge s področja socialnega varstva ter družine,
- skrbi za druge skupine, ki potrebujejo posebne oblike pomoči in sodelovanja,
- skrbi za zavarovanja brezposelnih oseb,
- zagotavlja izvajanje nalog s področja osnovne zdravstvene ter lekarniške dejavnosti,
- izdaja odločbe in podeljuje koncesije s svojega delovnega področja,
- zagotavlja mrliško ogledno službo na območju občine,
- koordinira pripravo in skrbi za izvrševanje programov športa in rekreacije in skrbi za razvoj vseh dejavnikov na področju športa ter rekreacije,
- opravlja naloge s področja zagotavljanja športne in kulturne infrastrukture,
- zagotavlja sofinanciranje športnih programov in spodbujanje športno rekreativnih prireditiv,
- skrbi za razvoj vseh dejavnikov na področju kulture,
- skrbi za varovanje kulturne dediščine,
- zagotavlja pogoje za delo društev, skupin in posameznikov, ki izvajajo kulturne, športne, mladinske, socialne in druge programe,
- opravlja naloge v zvezi z dodeljevanjem enkratne denarne pomoči na področju sociale,
- koordinira ter usklajuje delovanje zavodov, katerih ustanoviteljica je občina,
- zagotavlja izvajanje investicij s svojega delovnega področja in pridobivanje sredstev za izvedbo investicij,
- sodeluje z ožjimi deli občine pri izvajanju programov s področja dela,
- opravlja druge upravne in strokovno tehnične naloge s svojega delovnega področja.

21. člen

(Oddelek za okolje in prostor)

Oddelek za okolje in prostor opravlja naloge, ki se nanašajo predvsem:

- koordinira in pripravlja planske in izvedbene prostorske akte občine,
- skrbi za prostorsko, urbanistično in krajinsko načrtovanje,
- pripravlja analize in strokovne podlage s področja načrtovanja in urejanja prostora,
- sodeluje pri pripravi medobčinskih, regionalnih in državnih prostorskih aktov,
- pripravlja in predlaga podrobnejša merila in pogoje urejanja prostora,
- koordinira postopke za rabo prostora in prostorske ureditve ter za določanje pogojev prostorskega načrtovanja ter umeščanje objektov v prostor,
- organizira in vodi postopke obravnave in sprejemanja prostorskih aktov,
- vodi predpisane zbirke prostorskih in drugih podatkov,

- vodi prostorsko informacijski sistem občine in skrbi za prikaz stanja prostora,
- spremlja stanje in pripravlja poročila na področju urejanja prostora,
- izdaja lokacijske informacije, informacije o prostorsko izvedbenih pogojih, informacije s prikaza stanja prostora ter druge informacije ter potrdila in odločbe s področja dela oddelka,
- skrbi za pripravo prostorskih ukrepov občine,
- skrbi za vključevanje vidikov varstva okolja v načrtovanje in urejanje prostora,
- skrbi za ohranjanje narave,
- sodeluje pri načrtovanju opremljanja javnih površin z urbano opremo,
- skrbi za varovanje nepremične kulturne dediščine,
- odmerja komunalni prispevek,
- zagotavlja izvajanje oskrbe s pitno vodo,
- zagotavlja odvajanje in čiščenje odpadnih in padavin-skih voda,
- zagotavlja zbiranje in prevoz komunalnih odpadkov, za ločeno zbiranje odpadkov ter za osveščanje glede ravnanja z odpadki,
- zagotavlja odlaganje ostankov komunalnih odpadkov in vzdrževanje odlagališč,
- zagotavlja izvajanje nalog s področja pokopališče in pogrebne dejavnosti ter urejanja pokopališč,
- gospodari z javnimi komunalnimi objekti,
- načrtuje, predlaga standarde in normative za gospodarske javne službe občinskega pomena,
- opravlja strokovni nadzor nad izvajanjem gospodarskih javnih služb,
- izvaja analize ter opravlja naloge, povezane z oblikovanjem tarif in cen storitev posameznih gospodarskih javnih služb,
- zagotavlja podatke za vodenje katastra gospodarske javne komunalne infrastrukture,
- opravlja naloge v zvezi z javno, posebno in podrejeno rabo objektov in naprav, namenjenih za izvrševanje gospodarskih javnih služb,
- določa pogoje in izdaja soglasja ter dovoljenja za priključitev na infrastrukturne objekte in naprave gospodarskih javnih služb oziroma skrbi za prenos pooblastil na izvajalce gospodarskih javnih služb,
- izdeluje metodologijo načrtovanja, spremljanja, izvedbe in nadzora investicij v gospodarsko javno infrastrukturo,
- zagotavlja izvajanje investicij s svojega delovnega področja in skrbi za pridobivanje sredstev za izvedbo investicij,
- opravlja druge upravne in strokovno tehnične naloge s svojega delovnega področja.

22. člen

(Oddelek za proračun in finance)

Oddelek za proračun in finance opravlja predvsem naslednje naloge:

- koordinira pripravo in postopek sprejemanja proračuna, sprememb proračuna, zaključnega računa občine ter poročila o realizaciji proračuna,
- skrbi za izvrševanje proračuna skladno s predpisi,
- spremlja in nadzira porabo sredstev pri proračunskih uporabnikih,
- obvešča župana in direktorja občinske uprave o morebitnih nepravilnostih ter predlaga ustrezne ukrepe,
- zagotavlja strokovno pomoč pri sprejemanju in izvrševanju občinskih splošnih in posamičnih aktov s področja javnih financ,
- vodi računovodstvo občine in pripravlja analize ter finančna poročila,
- opravlja finančno-računovodska opravila za neposredne, lahko tudi za posredne proračunske uporabnike ter društva,
- upravlja s prostimi denarnimi sredstvi in vodi računovodstvo enotnega zakladniškega računa,
- pripravlja ter izdela premoženjsko bilanco občine,

- vodi evidenco finančnega premoženja,
- opravlja finančne preglede vseh pravnih poslov občine ter daje strokovno mnenje,
- daje strokovno mnenje o skladnosti investicijskih programov s finančnimi viri,
- daje mnenje h gradivom za občinski svet, ki imajo finančne posledice,
- zbira in obdeluje statistične podatke ter pripravlja analize za potrebe občine,
- skrbi za izvajanje nalog občinske blagajne,
- skrbi za izvrševanje pravic iz delnic in deležev na kapitalu pravnih oseb,
- sodeluje pri oblikovanju cen za izvajanje javnih služb in drugih storitev občine,
- pripravlja strokovne podlage za usklajevanje in uvedbo davkov iz pristojnosti občine, jih spremlja in analizira,
- opravlja naloge na področju sistema plač in izvaja obračun plač in drugih osebnih prejemkov za uslužbenca in funkcionarje.

23. člen

(Oddelek za investicije)

Oddelek za investicije opravlja predvsem naslednje naloge:

- načrtuje, vodi, organizira in spremlja izvedbe investicij, sodeluje z zunanjimi izvajalci, koordinira dela zunanjih izvajalcev,
- skrbi za pravočasno in učinkovito operativno izvajanje investicij v sodelovanju z oddelki občinske uprave,
- pripravlja in koordinira prijave investicij za pridobivanje sredstev iz državnega proračuna ali evropskih sredstev,
- pripravlja strokovne podlage in razpisne dokumentacije za javna naročila,
- usklajuje in vodi aktivnosti z izdelovalci investicijske dokumentacije, s projektanti pri izdelavi projektne dokumentacije,
- sodeluje z regionalnimi agencijami in drugimi organi ter institucijami s področja razvoja in investicij,
- odpravlja posledice naravnih in drugih nesreč,
- opravlja naloge v zvezi z opremljanjem zemljišč za gradnjo,
- zagotavlja urejanje vodotokov, vzdrževanje in gradnjo mostov v okviru zakonskih pristojnosti občine,
- opravlja naloge s področja varnosti cestnega prometa ter preventive in vzgoje v cestnem prometu,
- ureja in upravlja promet na občinskem cestnem omrežju,
- skrbi za urejanje in vzdrževanje občinske cestne infrastrukture ter javnih prometnih površin,
- zagotavlja in izvaja upravljanje z javnimi parkirišči,
- skrbi za urejanje prometne signalizacije,
- skrbi za kategorizacijo javnih cest, vodenje BCP in vodenje katastra občinskih javnih cest ter geodetske odmere tras javnih cest,
- skrbi za urejanje in vzdrževanje kolesarskih poti in poti za pešce,
- zagotavlja vzdrževanje gozdnih cest,
- določa pogoje in izdaja soglasja za zaporo občinskih cest in posegov v cestno konstrukcijo s pripadajočimi objekti,
- zagotavlja dejavnost oskrbe s toplotno energijo in zemeljskim plinom oziroma drugimi energenti,
- opravlja naloge s področja energetike, obnovljivih virov energije ter učinkovite rabe energije,
- sodeluje z državnimi organi in drugimi institucijami pri razvoju, izgradnji in vzdrževanju komunalne in cestne infrastrukture ter energetike,
- sodeluje in koordinira delo z ožjimi deli občine,
- koordinira izvajanje strokovnih in organizacijskih nalog ter zagotavlja pomoč pri oblikovanju in realizaciji programov za ožje dele občine,
- spremlja izvajanje nalog iz pristojnosti ožjih delov občine ter predlaga ukrepe,

- pripravlja analize, informacije, poročila in druga gradiva s področja občinskih investicij,
- planira in nadzira porabo proračunskih sredstev s svojega delovnega področja,
- pripravlja gradiva za občinski svet in njegova delovna telesa na področju investicij,
- opravlja druge upravne in strokovno tehnične naloge s svojega delovnega področja.

IV. PREHODNE IN KONČNE DOLOČBE

24. člen

(akt o sistemizaciji)

Župan izda najkasneje v roku dveh mesecev po uveljavitvi tega odloka Akt o notranji organizaciji in sistemizaciji delovnih mest v občinski upravi, ki je podlaga za razporeditev uslužbencev na ustrezna delovna mesta, kar se izvede najkasneje v roku 3 mesecev od uveljavitve tega odloka.

25. člen

(prenehanje odloka)

Z dnem uveljavitve tega odloka preneha veljati Odlok o organizaciji in delovnem področju občinske uprave Občine Šmarje pri Jelšah (Uradni list RS, št. 23/15 in 14/19).

26. člen

(pričetek veljavnosti odloka)

Ta odlok začne veljati petnajsti dan po objavi v Uradnem listu Republike Slovenije.

Št. 032-0003/2024

Šmarje pri Jelšah, dne 27. marca 2024

Župan

Občine Šmarje pri Jelšah

Matija Čakš**887. Pravilnik o spremembi Pravilnika o sofinanciranju priključkov na kanalizacijske sisteme komunalnih čistilnih naprav na območju Občine Šmarje pri Jelšah**

Na podlagi 29. člena Zakona o lokalni samoupravi (Uradni list RS, št. 94/07 – uradno prečiščeno besedilo, 76/08, 79/09, 51/10, 40/12 – ZUJF, 14/15 – ZUUJFO, 11/18 – ZSPDLSL-1, 30/18, 61/20 – ZIUZEOP-A in 80/20 – ZIUOOPE) in 16. člena Statuta Občine Šmarje pri Jelšah (Uradni list RS, št. 57/17 in 54/19) je Občinski svet Občine Šmarje pri Jelšah na 10. redni seji dne 27. marca 2024 sprejel

P R A V I L N I K**o spremembi Pravilnika o sofinanciranju priključkov na kanalizacijske sisteme komunalnih čistilnih naprav na območju Občine Šmarje pri Jelšah**

1. člen

V Pravilniku o sofinanciranju priključkov na kanalizacijske sisteme komunalnih čistilnih naprav na območju Občine Šmarje pri Jelšah (Uradni list RS, št. 32/18) se 7. člen spremeni tako, da se glasi:

»Višina sofinanciranja v evrih (V) je odvisna od dolžine cevi priključnega fekalnega kanala od objekta do jaška na javnem kanalizacijskem omrežju, merjena v metrih (d). Priključni jašek se sofinancira v višini 100 EUR, tekoči meter kanalizacijskih cevi pa 12 EUR.

Za dolžino kanala do 15 m lastnik ni upravičen do sofinanciranja.

Za dolžino kanala od vključno 15 m naprej je lastnik upravičen do sofinanciranja po naslednji enačbi:

$$V \text{ (EUR)} = 100 \text{ (EUR)} + d \text{ (m)} \times 12 \text{ (EUR)}.$$

Maksimalna višina sofinanciranja je 1.200 EUR.«

2. člen

Ta pravilnik začne veljati petnajsti dan po objavi v Uradnem listu Republike Slovenije.

Št. 0321-0002/2024-5

Šmarje pri Jelšah, dne 27. marca 2024

Župan
Občine Šmarje pri Jelšah
Matija Čakš

888. Sklep o ukinitvi statusa zemljišča v splošni rabi

Na podlagi 16. člena Statuta Občine Šmarje pri Jelšah (Uradni list RS, št. 57/17 in 54/19) je Občinski svet Občine Šmarje pri Jelšah na 10. redni seji 27. 3. 2024 sprejel

SKLEP

1. Ukine se status zemljišča v splošni rabi na nepremičnini z ID znakom parcela 2659 996/3.

2. Na navedeni parceli pridobi lastninsko pravico Občina Šmarje pri Jelšah.

3. Sklep začne veljati naslednji dan po objavi v Uradnem listu Republike Slovenije.

Št. 0321-0002/2024-12

Šmarje pri Jelšah, dne 27. marca 2024

Župan
Občine Šmarje pri Jelšah
Matija Čakš

ŽIROVNICA

889. Zaključni račun proračuna Občine Žirovnica za leto 2023

Na podlagi tretjega odstavka 98. člena Zakona o javnih financah (Uradni list RS, št. 79/99 in spremembe) in 18. člena Statuta Občine Žirovnica (Uradni list RS, št. 66/18 – UPB2) je Občinski svet Občine Žirovnica na 8. seji dne 4. 4. 2024 sprejel

ZAKLJUČNI RAČUN proračuna Občine Žirovnica za leto 2023

1. člen

Sprejme se zaključni račun proračuna Občine Žirovnica za leto 2023.

2. člen

Zaključni račun proračuna Občine Žirovnica za leto 2023 sestavljajo splošni in posebni del, ter načrt razvojnih programov.

V splošnem delu je podan podrobnejši prikaz predvidenih in realiziranih prihodkov in odhodkov oziroma prejemkov in izdatkov iz bilance prihodkov in odhodkov, računa finančnih terjatev in naložb ter računa financiranja, v posebnem delu pa

prikaz predvidenih in realiziranih odhodkov in drugih izdatkov proračuna Občine Žirovnica za leto 2023.

Sestavni del zaključnega računa je tudi načrt razvojnih programov, v katerem je podan prikaz podatkov o načrtovanih vrednostih posameznih projektov, njihovih spremembah tekom leta 2023 ter o njihovi realizaciji v tem letu.

3. člen

Zaključni račun proračuna Občine Žirovnica za leto 2023 izkazuje (v EUR brez centov):

A. BILANCA PRIHODKOV IN ODHODKOV		
	I. SKUPAJ PRIHODKI (70+71+72+73+74+78)	5.631.972
	TEKOČI PRIHODKI (70+71)	4.404.688
70	DAVČNI PRIHODKI (700+703+704+706)	3.556.217
700	Davki na dohodek in dobiček	3.075.689
703	Davki na premoženje	420.557
704	Domači davki na blago in storitve	59.971
71	NEDAVČNI PRIHODKI (710+711+712+713+714)	848.471
710	Udeležba na dobičku in dohodki od premoženja	472.535
711	Takse in pristojbine	7.592
712	Globe in druge denarne kazni	29.820
713	Prihodki od prodaje blaga in storitev	49.798
714	Drugi nedavčni prihodki	288.725
72	KAPITALSKI PRIHODKI (720+721+722)	9.675
720	Prihodki od prodaje osnovnih sredstev	9.675
721	Prihodki od prodaje zalog	0
722	Prihodki od prodaje zemljišč in neopredmetenih sredstev	9.675
73	PREJETE DONACIJE (730+731)	0
730	Prejete donacije iz domačih virov	0
731	Prejete donacije iz tujine	0
74	TRANSFERNI PRIHODKI (740+741)	1.217.610
740	Transferni prihodki iz drugih javnofinančnih institucij	1.217.610
741	Prejeta sredstva iz državnega proračuna iz sredstev proračuna EU	0
78	PREJETA SREDSTVA IZ EVROPSKE UNIJE IN IZ DRUGIH DRŽAV (786+787)	0
786	Ostala prejeta sredstva iz proračuna Evropske unije	0
787	Prejeta sredstva od drugih evropskih institucij	0
	II. SKUPAJ ODHODKI (40+41+42+43)	4.847.493
40	TEKOČI ODHODKI (400+401+402+403+409)	1.380.697
400	Plače in drugi izdatki zaposlenim	269.376
401	Prispevki delodajalcev za socialno varnost	43.739
402	Izdatki za blago in storitve	1.061.581
403	Plačila domačih obresti	0
409	Rezerve	6.000
41	TEKOČI TRANSFERI (410+411+412+413)	1.777.999
410	Subvencije	11.890
411	Transferi posameznikom in gospodinjstvom	967.004
412	Transferi nepridobitnim organizacijam in ustanovam	205.857
413	Drugi tekoči domači transferi	593.247
42	INVESTICIJSKI ODHODKI (420)	1.543.239
420	Nakup in gradnja osnovnih sredstev	1.543.239

43	INVESTICIJSKI TRANSFERI (431+432)	145.558
431	Investicijski transferi pravnim in fizičnim osebam, ki niso proračunski uporabniki	11.468
432	Investicijski transferi proračunskim uporabnikom	134.090
	III. PRORAČUNSKI PRESEŽEK (PRIMANJKLJAJ) (I.-II.)	784.480
	III./1. PRIMARNI PRESEŽEK (PRIMANJKLJAJ) (I.-7102)-(II.-403-404) (skupaj prihodki brez prihodkov od obresti minus skupaj odhodki brez plačil obresti)	723.009
	III./2. TEKOČI PRESEŽEK (PRIMANJKLJAJ) (70+71)-(40+41) (tekoči prihodki minus tekoči odhodki in tekoči transferi)	1.245.992
B. RAČUN FINANČNIH TERJATEV IN NALOŽB		
75	IV. PREJETA VRAČILA DANIH POSOJIL IN PRODAJA KAPITALSKIH DELEŽEV (750+751+752)	0
750	Prejeta vračila danih posojil	0
751	Prodaja kapitalskih deležev	0
752	Kupnine iz naslova privatizacije	0
44	V. DANA POSOJILA IN POVEČANJE KAPITALSKIH DELEŽEV (440+441)	0
440	Dana posojila	0
441	Povečanje kapitalskih deležev in finančnih naložb	0
	VI. PREJETA MINUS DANA POSOJILA IN SPREMEMBE KAPITALSKIH DELEŽEV (IV.-V.)	0
C. RAČUN FINANCIRANJA		
50	VII. ZADOLŽEVANJE (500)	0
500	Domače zadolževanje	0
55	VIII. ODPLAČILA DOLGA (550)	25.827
550	Odplačila domačega dolga	25.827
	IX. SPREMEMBA STANJA SREDSTEV NA RAČUNU (I.+IV.+VII.)-(II.+V.+VIII.)	758.653
	X. NETO ZADOLŽEVANJE (VII.-VIII.)	-25.827
	XI. NETO FINANCIRANJE (VI.+X.-IX.)	-784.480
	XII. STANJE SREDSTEV NA RAČUNIH NA DAN 31. 12. PRETEKLEGA LETA	1.750.591

4. člen

Presežek prihodkov in drugih prejemkov nad odhodki in drugimi izdatki, po zaključnem računu proračuna za leto 2023 v višini 758.653 EUR, se razporedi v proračun tekočega leta.

5. člen

Ta sklep se objavi v Uradnem listu Republike Slovenije in začne veljati z dnem objave.

Št. 410-0038/2023

Breznica, dne 4. aprila 2024

Župan
Občine Žirovnica
Leopold Pogačar

890. Odlok o rebalansu proračuna Občine Žirovnica za leto 2024

Na podlagi 29. člena Zakona o lokalni samoupravi (Uradni list RS, št. 72/93 in spremembe), 29. člena Zakona o javnih

financah (Uradni list RS, št. 79/99 in spremembe) 18. člena Statuta Občine Žirovnica (Uradni list RS, št. 66/18 – UPB2) je Občinski svet Občine Žirovnica na 8. seji dne 4. 4. 2024 sprejel

ODLOK**o rebalansu proračuna Občine Žirovnica za leto 2024**

1. člen

V 2. členu Odloka o proračunu Občine Žirovnica za leto 2024 (Uradni list RS, št. 133/23) se tretji odstavek spremeni tako, da se po novem glasi:

»Splošni del proračuna se na ravni podskupin kontov določa v naslednjih zneskih (v EUR):

A. BILANCA PRIHODKOV IN ODHODKOV		
	I. SKUPAJ PRIHODKI (70+71+72+73+74+78)	6.768.803
	TEKOČI PRIHODKI (70+71)	4.355.201
70	DAVČNI PRIHODKI (700+703+704+706)	3.685.146
700	Davki na dohodek in dobiček	3.217.652
703	Davki na premoženje	415.604
704	Domači davki na blago in storitve	51.890
706	Drugi davki	0
71	NEDAVČNI PRIHODKI (710+711+712+713+714)	670.055
710	Udeležba na dobičku in dohodki od premoženja	493.055
711	Takse in pristojbine	9.100
712	Globe in druge denarne kazni	22.200
713	Prihodki od prodaje blaga in storitev	50.000
714	Drugi nedavčni prihodki	95.700
72	KAPITALSKI PRIHODKI (720+721+722)	11.000
720	Prihodki od prodaje osnovnih sredstev	0
721	Prihodki od prodaje zalog	0
722	Prihodki od prodaje zemljišč in neopredmetenih sredstev	11.000
73	PREJETE DONACIJE (730+731)	0
730	Prejete donacije iz domačih virov	0
731	Prejete donacije iz tujine	0
74	TRANSFERNI PRIHODKI (740+741)	2.402.602
740	Transferni prihodki iz drugih javnofinančnih institucij	2.402.602
741	Prejeta sredstva iz državnega proračuna iz sredstev proračuna EU	0
78	PREJETA SREDSTVA IZ EVROPSKE UNIJE IN IZ DRUGIH DRŽAV (782+786+787)	0
782	Prejeta sredstva iz proračuna EU iz strukturnih skladov	0
786	Ostala prejeta sredstva iz proračuna Evropske unije	0
787	Prejeta sredstva od drugih evropskih institucij	0
	II. SKUPAJ ODHODKI (40+41+42+43)	9.228.159
40	TEKOČI ODHODKI (400+401+402+403+409)	1.640.423
400	Plače in drugi izdatki zaposlenim	291.160
401	Prispevki delodajalcev za socialno varnost	47.330

402	Izdatki za blago in storitve	1.229.111
403	Plačila domačih obresti	0
409	Rezerve	72.822
41	TEKOČI TRANSFERI (410+411+412+413+414)	1.953.864
410	Subvencije	26.000
411	Transferi posameznikom in gospodinjstvom	974.494
412	Transferi nepridobitnim organizacijam in ustanovam	247.929
413	Drugi tekoči domači transferi	705.441
414	Tekoči transferi v tujino	0
42	INVESTICIJSKI ODHODKI (420)	5.475.325
420	Nakup in gradnja osnovnih sredstev	5.475.325
43	INVESTICIJSKI TRANSFERI (431+432)	158.547
431	Investicijski transferi pravnim in fizičnim osebam, ki niso proračunski uporabniki	40.907
432	Investicijski transferi proračunskim uporabnikom	117.640
	III. PRORAČUNSKI PRESEŽEK (PRIMANJKLJAJ) (I.-II.)	-2.459.356
	III./1. PRIMARNI PRORAČUNSKI PRESEŽEK (PRIMANJKLJAJ) (I.-7102)-(II.-403-404)	-2.514.356
	III./2. TEKOČI PRORAČUNSKI PRESEŽEK (PRIMANJKLJAJ) (70+71)-(40+41)	760.914
B. RAČUN FINANČNIH TERJATEV IN NALOŽB		
75	IV. PREJETA VRAČILA DANIH POSOJIL IN PRODAJA KAPITALSKIH DELEŽEV (750+751+752)	0
750	Prejeta vračila danih posojil	0
751	Prodaja kapitalskih deležev	0
752	Kupnine iz naslova privatizacije	0
44	V. DANA POSOJILA IN POVEČANJE KAPITALSKIH DELEŽEV (440+441)	9.515
440	Dana posojila	0
441	Povečanje kapitalskih deležev in finančnih naložb	9.515
	VI. PREJETA MINUS DANA POSOJILA IN SPREMEMBE KAPITALSKIH DELEŽEV (IV.-V.)	-9.515
C. RAČUN FINANCIRANJA		
50	VII. ZADOLŽEVANJE (500)	0
500	Domače zadolževanje	0
55	VIII. ODPLAČILA DOLGA (550)	25.828
550	Odplačila domačega dolga	25.828
	IX. POVEČANJE (ZMANJŠANJE) SREDSTEV NA RAČUNIH (III.+VI.+X.)=(I.+IV.+VII.)-(II.+V.+VIII.)	-2.494.699
	X. NETO ZADOLŽEVANJE (VII.-VIII.)	-25.828
	XI. NETO FINANCIRANJE (VI.+X.-IX.)	2.459.356
	STANJE SREDSTEV NA RAČUNIH OB KONCU PRETEKLEGA LETA	2.509.244

«

2. člen

Splošni in posebni del proračuna in načrt razvojnih programov z obrazložitvami so sestavni deli tega odloka.

3. člen

Ta odlok začne veljati naslednji dan po objavi v Uradnem listu Republike Slovenije.

Št. 410-0007/2023-5

Breznica, dne 4. aprila 2024

Župan
Občine Žirovnica
Leopold Pogačar

ŽUŽEMBERK

891. Sklep o soglasju k ceni socialno varstvene storitve pomoči družini na domu

Na podlagi 99. in 101. člena Zakona o socialnem varstvu (Uradni list RS, št. 3/07 – uradno prečiščeno besedilo, 23/07 – popr., 41/07 – popr., 61/10 – ZSVarPre, 62/10 – ZUPJS, 57/12, 39/16, 52/16 – ZPPreb-1, 15/17 – DZ, 29/17, 54/17, 21/18 – ZNOrg, 31/18 – ZOA-A, 28/19, 189/20 – ZFRO, 196/21 – ZDOsk, 82/23 in 84/23 – ZDOsk-1), Uredbe o merilih za določanje oprostitvev pri plačilih socialno varstvenih storitev (Uradni list RS, št. 110/04, 124/04, 114/06 – ZUTPG, 62/10 – ZUPJS, 99/13 – ZUPJS-C in 42/15), Pravilnika o metodologiji za oblikovanje cen socialno varstvenih storitev (Uradni list RS, št. 87/06, 127/06, 8/07, 51/08, 5/09 in 6/12), Pravilnika o standardih in normativih socialno varstvenih storitev (Uradni list RS, št. 45/10, 28/11, 104/11, 111/13, 102/15, 76/17, 54/19, 81/19, 203/21, 54/22, 159/22 in 15/24) ter 3. člena Statuta Občine Žužemberk (Uradni list RS, št. 79/18 in 57/23) je Občinski svet Občine Žužemberk na 8. redni seji dne 27. 3. 2024 sprejel

SKLEP

o soglasju k ceni socialno varstvene storitve pomoči družini na domu

Občina Žužemberk daje na predlog izvajalca socialno varstvene storitve 'JUTRO, Zavod za pomoč in nego na domu iz Kočevja' naslednje soglasje k:

1. ceni socialno varstvene storitve pomoč družini na domu ob delavnikih za učinkovito uro v višini 30,89 EUR, od tega znaša 7,50 EUR/uro za uporabnika ter 23,39 EUR/uro subvencija občine;

2. ceni socialno varstvene storitve pomoč družini na domu ob nedeljah za učinkovito uro v višini 38,06 EUR, od tega znaša 18,00 EUR/uro za uporabnika ter 20,06 EUR/uro subvencija občine;

3. ceni socialno varstvene storitve pomoč družini na domu ob dela prostih dnevih ali na praznik za učinkovito uro v višini 38,06 EUR, od tega znaša 18,00 EUR/uro za uporabnika ter 20,06 EUR/uro subvencija občine.

Cena storitve za uporabnika za dostavo toplega obroka hrane predstavlja tretjino (20 minut) cene učinkovite ure.

Ta sklep začne veljati naslednji dan po objavi v Uradnem listu Republike Slovenije, uporablja pa se od 1. aprila 2024 dalje.

Z dnem veljavnosti tega sklepa preneha veljati sklep o soglasju k ceni socialno varstvene storitve pomoč družini na domu št. 122-8/2023-2, z dne 26. 4. 2023.

Št. 122-1/2024-2

Žužemberk, dne 27. marca 2024

Župan
Občine Žužemberk
Jože Papež

VLADA

892. Uredba o plačilih za okoljske in podnebne obveznosti ter naravne ali druge omejitve iz strateškega načrta skupne kmetijske politike 2023–2027

Na podlagi 10. in 11.a člena Zakona o kmetijstvu (Uradni list RS, št. 45/08, 57/12, 90/12 – ZdZPVHVVR, 26/14, 32/15, 27/17, 22/18, 86/21 – odl. US, 123/21, 44/22, 130/22 – ZPOmK-2, 18/23 in 78/23) Vlada Republike Slovenije izdaja

UREDBO

o plačilih za okoljske in podnebne obveznosti ter naravne ali druge omejitve iz strateškega načrta skupne kmetijske politike 2023–2027I. poglavje
SPLOŠNE DOLOČBE1. člen
(vsebina)

(1) Ta uredba določa intervencije kmetijsko-okoljska-podnebna plačila – podnebne spremembe, kmetijsko-okoljska-podnebna plačila – naravni viri, kmetijsko-okoljska-podnebna plačila – biotska raznovrstnost in krajina, ekološko kmetovanje, ekološko čebelarjenje, habitatni tipi in vrste na območjih Natura 2000, lokalne pasme in sorte, biotično varstvo rastlin in plačilo za naravne ali druge omejitve (v nadaljnjem besedilu: intervencije razvoja podeželja) iz strateškega načrta, ki ureja skupno kmetijsko politiko 2023–2027 (v nadaljnjem besedilu: SN SKP 2023–2027). SN SKP 2023–2027 je dostopen na osrednjem spletnem mestu državne uprave, spletni strani skupne kmetijske politike 2023–2027 (<https://skp.si/skupna-kmetijska-politika-2023-2027>) in pri izpostavah Javne službe kmetijskega svetovanja (v nadaljnjem besedilu: kmetijska svetovalna služba).

(2) S to uredbo se za intervencije razvoja podeželja določajo namen podpore, upravičenci, finančne določbe, zahteve za izvajanje, pogoji za dodelitev sredstev in pogoji za izplačilo sredstev za izvajanje:

1. Uredbe (EU) št. 1305/2013 Evropskega parlamenta in Sveta z dne 17. decembra 2013 o podpori za razvoj podeželja iz Evropskega kmetijskega sklada za razvoj podeželja (EKSRP) in razveljavitvi Uredbe Sveta (ES) št. 1698/2005 (UL L št. 347 z dne 20. 12. 2013, str. 487), zadnjič spremenjene z Uredbo (EU) 2022/1033 Evropskega parlamenta in Sveta z dne 29. junija 2022 o spremembi Uredbe (EU) št. 1305/2013 glede posebnega ukrepa za zagotovitev izjemne začasne podpore v okviru Evropskega kmetijskega sklada za razvoj podeželja (EKSRP) kot odziv na vpliv ruske invazije na Ukrajino (UL L št. 173 z dne 30. 6. 2022, str. 34), (v nadaljnjem besedilu: Uredba 1305/2013/EU);

2. Uredbe (EU) 2018/848 Evropskega parlamenta in Sveta z dne 30. maja 2018 o ekološki pridelavi in označevanju ekoloških proizvodov in razveljavitvi Uredbe Sveta (ES) št. 834/2007 (UL L št. 150 z dne 14. 6. 2018, str. 1), zadnjič popravljene s Popravkom (UL L št. 321 z dne 15. 12. 2022, str. 74), (v nadaljnjem besedilu: Uredba 2018/848/EU);

3. Izvedbene uredbe Komisije (EU) 2021/1165 z dne 15. julija 2021 o odobritvi nekaterih proizvodov in snovi za uporabo v ekološki pridelavi in pripravi seznamov teh proizvodov in snovi (UL L št. 253 z dne 16. 7. 2021, str. 13), zadnjič spremenjene z Izvedbeno uredbo Komisije (EU) 2023/2229 z dne 25. oktobra 2023 o spremembi in popravku Izvedbene uredbe (EU) 2021/1165 o odobritvi nekaterih proizvodov in snovi za uporabo v ekološki pridelavi in pripravi seznamov teh proizvodov in snovi (UL L 2023/2229 z dne 26. 10. 2023), (v nadaljnjem besedilu: Izvedbena uredba 2021/1165/EU);

4. Uredbe (EU) 2021/2115 Evropskega parlamenta in Sveta z dne 2. decembra 2021 o določitvi pravil o podpori za strateške načrte, ki jih pripravijo države članice v okviru skupne kmetijske politike (strateški načrti SKP) in se financirajo iz Evropskega kmetijskega jamstvenega sklada (EKJS) in Evropskega kmetijskega sklada za razvoj podeželja (EKSRP), ter o razveljavitvi uredb (EU) št. 1305/2013 in (EU) št. 1307/2013 (UL L št. 435 z dne 6. 12. 2021, str. 1), zadnjič spremenjene z Delegirano uredbo Komisije (EU) 2023/813 z dne 8. februarja 2023 o spremembi Uredbe (EU) 2021/2115 Evropskega parlamenta in Sveta glede dodeljenih sredstev držav članic za neposredna plačila in letne razdelitve podpore Unije za razvoj podeželja po državah članicah (UL L št. 102 z dne 17. 4. 2023, str. 1), (v nadaljnjem besedilu: Uredba 2021/2115/EU);

5. Uredbe (EU) 2021/2116 Evropskega parlamenta in Sveta z dne 2. decembra 2021 o financiranju, upravljanju in spremljanju skupne kmetijske politike ter razveljavitvi Uredbe (EU) št. 1306/2013 (UL L št. 435 z dne 6. 12. 2021, str. 187), zadnjič spremenjene z Delegirano uredbo Komisije (EU) 2022/1408 z dne 16. junija 2022 o spremembi Uredbe (EU) 2021/2116 Evropskega parlamenta in Sveta glede izplačevanja predplačil za nekatere intervencije in podporne ukrepe iz uredb (EU) 2021/2115 in (EU) št. 1308/2013 Evropskega parlamenta in Sveta (UL L št. 216 z dne 19. 8. 2022, str. 1), (v nadaljnjem besedilu: Uredba 2021/2116/EU);

6. Izvedbene uredbe Komisije (EU) 2021/2290 z dne 21. decembra 2021 o določitvi pravil o metodah za izračun skupnih kazalnikov učinka in rezultatov iz Priloge I k Uredbi (EU) 2021/2115 Evropskega parlamenta in Sveta o določitvi pravil o podpori za strateške načrte, ki jih pripravijo države članice v okviru skupne kmetijske politike (strateški načrti SKP) in se financirajo iz Evropskega kmetijskega jamstvenega sklada (EKJS) in Evropskega kmetijskega sklada za razvoj podeželja (EKSRP), ter o razveljavitvi uredb (EU) št. 1305/2013 in (EU) št. 1307/2013 (UL L št. 458 z dne 22. 12. 2021, str. 486), zadnjič spremenjene z Izvedbeno uredbo Komisije (EU) 2023/2141 z dne 13. oktobra 2023 o spremembi Izvedbene uredbe (EU) 2023/130 glede poročanja o sankcijah v zvezi s pogojenostjo ter Izvedbene uredbe (EU) 2021/2290 glede poročanja o predplačilih za kazalnike učinka, ki se uporabijo za potrditev smotnosti, in o zbirnih vrednostih kazalnikov učinka (UL L 2023/2141, z dne 16. 10. 2023), (v nadaljnjem besedilu: Izvedbena uredba 2021/2290/EU);

7. Delegirane uredbe Komisije (EU) 2022/1172 z dne 4. maja 2022 o dopolnitvi Uredbe (EU) 2021/2116 Evropskega parlamenta in Sveta glede integriranega administrativnega in kontrolnega sistema skupne kmetijske politike ter uporabe in izračuna upravnih sankcij v zvezi s pogojenostjo (UL L št. 183 z dne 8. 7. 2022, str. 2), zadnjič spremenjene z Delegirano uredbo Komisije (EU) 2023/744 z dne 2. februarja 2023 o popravku Delegirane uredbe (EU) 2022/1172 glede prehodnih določb za olajšanje pregledov pogojenosti in navzkrižne skladnosti za nekatera plačila na površino v okviru skupne kmetijske politike (UL L št. 99 z dne 12. 4. 2023, str. 1), (v nadaljnjem besedilu: Delegirana uredba 2022/1172/EU).

2. člen

(pomen izrazov)

Izrazi, uporabljeni v tej uredbi, pomenijo:

1. aktivni kmet je nosilec kmetijskega gospodarstva (v nadaljnjem besedilu: KMG), ki izpolnjuje pogoje iz tretjega do devetnajstega odstavka 6. člena, in 7. člena Uredbe o neposrednih plačilih iz strateškega načrta skupne kmetijske politike 2023–2027 (Uradni list RS, št. 17/23, 63/23, 113/23, 2/24 in 30/24; v nadaljnjem besedilu: uredba o neposrednih plačilih);

2. glavni posevek je kmetijska rastlina, za katero se vložijo zahtevek za plačilo za glavni posevek za intervencije iz te ured-

be na geoprostorskem obrazcu za vloge in zahteve na površino iz uredbe, ki ureja izvedbo intervencij kmetijske politike;

3. goveji pitanec je mlado govedo moškega spola, staro od šest mesecev do enega leta, mlado govedo moškega spola, staro od enega do dveh let, govedo moškega spola, starejše od dve leti in telica za pitanje, stara najmanj šest mesecev, ki še ni telila in je namenjena za zakol (v nadaljnjem besedilu: goveji pitanec);

4. kmetijska dejavnost je kmetijska dejavnost, kot je opredeljena z uredbo o neposrednih plačilih;

5. kmetijska parcela je strnjeno zemljišče kmetijske površine in, kadar je za posamezno intervencijo razvoja podeželja ustrezno, tudi površina krajinskih značilnosti, ki jo prijavi en upravičenec in zajema eno skupino kmetijskih rastlin iz 22. točke tega člena;

6. kmetijska površina je kmetijska površina, kot je določena s pravilnikom, ki ureja register kmetijskih gospodarstev (v nadaljnjem besedilu: pravilnik RKG);

7. lokacija izvajanja operacije je blok oziroma GERK znotraj območja izvajanja operacije, na katerem se ta operacija izvaja;

8. lokalne pasme domačih živali so avtohtone in tradicionalne pasme domačih živali, ki jim grozi prenehanje reje;

9. lokalne sorte kmetijskih rastlin so vse sorte kmetijskih rastlin, ki so bile razvite ali udomačene v Republiki Sloveniji, so vpisane v sortno listo in se vzdržujejo v Republiki Sloveniji ter jim grozi genska erozija;

10. mejica je vsaj deset metrov dolga in pri krošnji največ 20 metrov široka strnjena in samostojna ter neprekinjena linija, pretežno porasla z lesno vegetacijo in se ne uporablja za proizvodne namene, lahko je v sestavi grmičevja, z drevesi ali brez njih, s suhim zidom, posamezni deli pa so lahko tudi brez lesne vegetacije in porasli z zelmi;

11. mineralna gnojila so gnojila, kot jih določa zakon, ki ureja mineralna gnojila;

12. minimalna aktivnost je košnja vsaj enkrat letno do 15. oktobra tekočega leta, kadar gre za trajno travinje, vključeno v intervencije razvoja podeželja, ali vsaj enkrat do 15. oktobra naslednjega leta, kadar gre za trajno travinje:

a) na katerem se na delu ali celem GERK pušča nepokošen pas v okviru operacij iz 1. točke pod a) do č), 2. in 3. točke petega odstavka 3. člena te uredbe;

b) vključeno v operacijo iz 1. točke pod d) petega odstavka 3. člena te uredbe;

13. najožja vodovarstvena območja so najožja vodovarstvena območja, določena z uredbami, ki urejajo vodovarstvena območja;

14. nosilec KMG je kmet, kot je določeno z zakonom, ki ureja kmetijstvo;

15. območje izvajanja operacije je območje, na katerem se operacija izvaja; območje izvajanja operacije se lahko nanaša na območje celotne Republike Slovenije ali pa je geografsko omejeno in se nanaša le na določena območja Republike Slovenije;

16. obveznost intervencij iz 1. do 6. točke prvega odstavka 3. člena te uredbe je izvajanje posamezne intervencije oziroma izvajanje operacije znotraj posamezne intervencije;

17. organska gnojila so gnojila, kot jih določa uredba, ki ureja varstvo voda pred onesnaževanjem z nitrati iz kmetijskih virov;

18. plemenske živali drobnice so ženske živali ovc in koz, stare najmanj devet mesecev;

19. prašič pitanec je prašič, težji od 30 kg, pitan na večjo težo, prašič iz kmečke reje prašičev in prašič, težek od 30 do 110 kg (v nadaljnjem besedilu: prašič pitanec);

20. prenosnik je nosilec KMG, ki obveznost izvajanja intervencij iz 1. do 6. točke prvega odstavka 3. člena te uredbe prenese na drugega nosilca KMG;

21. prevzemnik je nosilec KMG, ki obveznost izvajanja intervencij iz 1. do 6. točke prvega odstavka 3. člena te uredbe prevzame od prenosnika iz prejšnje točke;

22. skupina kmetijskih rastlin je skupina kmetijskih rastlin v skladu z uredbo, ki ureja izvedbo intervencij kmetijske politike (v nadaljnjem besedilu: uredba za izvajanje intervencij) za tekoče leto;

23. travojede živali so govedo, drobnica, kopitarji in jelenjad (damjaki, mufloni, navadni jeleni, druga rastlinojeda divjad za prirejo mesa);

24. ugotovljena površina je ugotovljena površina v skladu z uredbo za izvajanje intervencij za tekoče leto;

25. vstopna površina je z upravnim pregledom preverjena površina prvega leta obveznosti – oziroma v primeru razširitve obveznosti – z upravnim pregledom preverjena površina leta razširitve obveznosti;

26. zahtevki za zahtevki za plačilo, ki je vložen v zbirni vlogi za tekoče leto, za intervencije razvoja podeželja v skladu z uredbo za izvajanje intervencij za tekoče leto.

3. člen

(intervencije)

(1) Na podlagi te uredbe se izvajajo naslednje intervencije razvoja podeželja:

1. kmetijsko-okoljska-podnebna plačila (v nadaljnjem besedilu: intervencije KOPOP), ki se delijo na intervencijo:

a) kmetijsko-okoljska-podnebna plačila – podnebne spremembe (v nadaljnjem besedilu: intervencija KOPOP_PS);

b) kmetijsko-okoljska-podnebna plačila – naravni viri (v nadaljnjem besedilu: intervencija KOPOP_NV);

c) kmetijsko-okoljska-podnebna plačila – biotska raznovrstnost in krajina (v nadaljnjem besedilu: intervencija KOPOP_BK);

2. ekološko kmetovanje (v nadaljnjem besedilu: intervencija EK);

3. ekološko čebelarjenje (v nadaljnjem besedilu: intervencija EKČ);

4. habitatni tipi in vrste na območjih Natura 2000 (v nadaljnjem besedilu: intervencija HTV);

5. lokalne pasme in sorte (v nadaljnjem besedilu: intervencija LOPS);

6. biotično varstvo rastlin (v nadaljnjem besedilu: intervencija BVR);

7. plačilo za naravne ali druge omejitve (v nadaljnjem besedilu: intervencija OMD).

(2) Intervencija KOPOP_PS vključuje tri operacije, ki se izvajajo po upravljavski shemi, in so:

1. PS.1 Izboljšanje kakovosti krme in načrtno krmljenje goved (v nadaljnjem besedilu: operacija PS_GOV);

2. PS.2 Krmljenje z zmanjšano količino dušika pri prašičih pitancih (v nadaljnjem besedilu: operacija PS_PRAP);

3. PS.3 Izboljšanje kakovosti krme in načrtno krmljenje ovc in koz (v nadaljnjem besedilu: operacija PS_DROB).

(3) Intervencija KOPOP_NV vključuje 13 operacij, ki se izvajajo po upravljavski shemi, in so:

1. NV.1 Vodni viri (v nadaljnjem besedilu: operacija VOD);

2. NV.2 Ohranjanje kolobarja (v nadaljnjem besedilu: operacija KOL);

3. NV.3 Integrirana pridelava poljščin (v nadaljnjem besedilu: operacija IPP);

4. NV.4 Integrirana pridelava zelenjave (v nadaljnjem besedilu: operacija IPZ);

5. NV.5 Integrirana pridelava hmelja (v nadaljnjem besedilu: operacija IPH);

6. NV.6 Integrirana pridelava sadja in oljk (v nadaljnjem besedilu: operacija IPSO);

7. NV.7 Integrirana pridelava grozdja (v nadaljnjem besedilu: operacija IPG);

8. NV.8 Uporaba biotehniških metod za obvladovanje škodljivih organizmov v trajnih nasadih (v nadaljnjem besedilu: operacija BIOTM_TNS);

9. NV.9 Opustitev uporabe herbicidov v vinogradih (v nadaljnjem besedilu: operacija VIN_HERB);

10. NV.10 Opustitev uporabe insekticidov v vinogradih (v nadaljnjem besedilu: operacija VIN_INSK);

11. NV.11 Precizno gnojenje in škropljenje (v nadaljnjem besedilu: operacija PGS);

12. NV.12 Senena prireja (v nadaljnjem besedilu: operacija SENENA);

13. NV.13 Varovalni pasovi ob vodotokih (v nadaljnjem besedilu: operacija PAS_VOD).

(4) Operacija KOL se izvaja v treh stopnjah zahtevnosti:

1. stopnja I (v nadaljnjem besedilu: KOL_1);

2. stopnja II (v nadaljnjem besedilu: KOL_2);

3. stopnja III (v nadaljnjem besedilu: KOL_3).

(5) Intervencija KOPOP_BK vključuje:

1. 13 operacij, ki se izvajajo po upravljavski shemi, in so:

a) BK.1 Posebni travniški habitati (v nadaljnjem besedilu: operacija HAB),

b) BK.2 Traviški habitati metuljev (v nadaljnjem besedilu: operacija MET),

c) BK.3 Steljniki (v nadaljnjem besedilu: operacija STE),

č) BK.4 Mokrotni travniški habitati (v nadaljnjem besedilu: operacija HABM),

d) BK.5 Ohranjanje mokrišč in barij (v nadaljnjem besedilu: operacija MOKR_BAR),

e) BK.6 Suhi kraški travniki in pašniki (v nadaljnjem besedilu: operacija SUHI_KTP),

f) BK.7 Visokodebelni travniški sadovnjaki (v nadaljnjem besedilu: operacija VTSA),

g) BK.8 Strmi travniki (v nadaljnjem besedilu: operacija S50),

h) BK.9 Grbinasti travniki (v nadaljnjem besedilu: operacija GRB),

i) BK.10 Ohranjanje mejic (v nadaljnjem besedilu: operacija MEJ),

j) BK.11 Obvladovanje invazivnih tujerodnih rastlinskih vrst (v nadaljnjem besedilu: operacija ITRV),

k) BK.12 Sobivanje z velikimi zvermi (v nadaljnjem besedilu: operacija ZVE),

l) BK.13 Planinska paša (v nadaljnjem besedilu: operacija PP);

2. eno operacijo, ki se izvaja po upravljavsko-rezultatski shemi, in je BK.14 Habitati ptic vlažnih ekstenzivnih travnikov (v nadaljnjem besedilu: operacija VTR);

3. eno operacijo, ki se izvaja po rezultatski shemi, in je BK.15 Ohranjanje suhih travnišč (v nadaljnjem besedilu: operacija SUHA_TRAV).

(6) Operacija HAB se izvaja v dveh stopnjah zahtevnosti:

1. stopnja I (v nadaljnjem besedilu: HAB_1);

2. stopnja II (v nadaljnjem besedilu: HAB_2).

(7) Operacija MET se izvaja v dveh stopnjah zahtevnosti:

1. stopnja I (v nadaljnjem besedilu: MET_1);

2. stopnja II (v nadaljnjem besedilu: MET_2).

(8) Operacija STE se izvaja v dveh stopnjah zahtevnosti:

1. stopnja I (v nadaljnjem besedilu: STE_1);

2. stopnja II (v nadaljnjem besedilu: STE_2).

(9) Operacija HABM se izvaja v dveh stopnjah zahtevnosti:

1. stopnja I (v nadaljnjem besedilu: HABM_1);

2. stopnja II (v nadaljnjem besedilu: HABM_2).

(10) Operacija VTR vključuje upravljavski in rezultatski del. Upravljavski del operacije VTR se izvaja v dveh stopnjah zahtevnosti:

1. stopnja I (v nadaljnjem besedilu: upravljavski VTR_1);

2. stopnja II (v nadaljnjem besedilu: upravljavski VTR_2).

(11) Operacija ZVE vključuje tri načine varovanja črede pred napadi velikih zveri, in sicer varovanje:

1. z elektroograjami in elektromrežami (v nadaljnjem besedilu: ZVE_OGRM);

2. s pastirjem (v nadaljnjem besedilu: ZVE_PAST);

3. s pastirskimi psi (v nadaljnjem besedilu: ZVE_PSI).

(12) Operacija PP vključuje planinsko pašo:

1. po čredinkah (v nadaljnjem besedilu: PP_CRED);

2. s pastirjem (v nadaljnjem besedilu: PP_PAST).

(13) Intervencija EK vključuje dve operaciji, ki sta:

1. izvajanje praks ekološkega kmetovanja (v nadaljnjem besedilu: IEK);

2. preusmeritev v prakse ekološkega kmetovanja (v nadaljnjem besedilu: PEK).

(14) Intervencija EK vključuje dve operaciji, ki sta:

1. izvajanje praks ekološkega čebelarjenja;

2. preusmeritev v prakse ekološkega čebelarjenja.

(15) Intervencija HTV vključuje dve operaciji, ki se izvajata po upravljavski shemi, in sta:

1. HTV.1 Negojeni travniki na območjih Natura 2000 (v nadaljnjem besedilu: operacija NGTR), ki vključuje upravljavski in rezultatski del. Upravljavski del operacije NGTR se izvaja v dveh stopnjah zahtevnosti:

a) stopnja I (v nadaljnjem besedilu: upravljavski NGTR_1),

b) stopnja II (v nadaljnjem besedilu: upravljavski NGTR_2)

z dvema datumoma košnje:

– 30. junija tekočega leta (v nadaljnjem besedilu: upravljavski NGTR_2_30_6),

– 10. julija tekočega leta za travnike, na katerih kosce v tekočem letu ne bo prisoten, ali od 1. avgusta tekočega leta za travnike, na katerih se bo prisotnost kosca v tekočem letu potrdila z vsakoletnim monitoringom ptic (v nadaljnjem besedilu: upravljavski NGTR_2_10_7);

2. HTV.2 Gorički travniki (v nadaljnjem besedilu: operacija GORTR).

(16) Intervencija LOPS vključuje dve operaciji, ki se izvajata po upravljavski shemi, in sta:

1. LO.1 Lokalne pasme (v nadaljnjem besedilu: operacija: PAS);

2. LO.2 Lokalne sorte (v nadaljnjem besedilu: operacija: SOR).

4. člen

(upravičenec)

(1) Upravičenec za pridobitev plačil za intervencije razvoja podeželja je nosilec KMG, ki izpolnjuje pogoje iz te uredbe.

(2) Upravičenec za pridobitev plačil za intervencijo OMD mora biti aktiven kmet.

(3) Za KMG vlaga zahtevke za plačilo za intervencije razvoja podeželja nosilec KMG.

5. člen

(sredstva)

(1) Intervencije iz:

1. 1. do 6. točke prvega odstavka 3. člena te uredbe se financirajo s sredstvi proračuna Republike Slovenije v višini 29,80% in s sredstvi Evropskega kmetijskega sklada za razvoj podeželja v višini do 70,20%;

2. 7. točke prvega odstavka 3. člena te uredbe se financirajo s sredstvi proračuna Republike Slovenije v višini 62,45% in s sredstvi Evropskega kmetijskega sklada za razvoj podeželja v višini 37,55%;

(2) Za intervencije razvoja podeželja je skupno namenjenih do 499.951.668,85 eura, od katerih se namenja do:

1. 5.110.858,23 eura za intervencijo KOPOP_PS;

2. 115.639.143,00 eura za intervencijo KOPOP_NV;

3. 36.919.722,20 eura za intervencijo KOPOP_BK;

4. 91.999.546,58 eura za intervencijo EK;

5. 1.499.888,00 eura za intervencijo EKČ;

6. 4.723.998,00 eura za intervencijo HTV;

7. 16.527.080,00 eura za intervencijo LOPS;

8. 8.000.000,00 eura za intervencijo BVR;

9. 234.405.804,84 eura intervencijo OMD.

(3) Skupna sredstva iz napovednega stavka prejšnjega odstavka ne smejo biti presežena.

(4) Plačila za izvajanje intervencij razvoja podeželja se za zahtevke za intervencije razvoja podeželja, vložene v tekočem letu vložitev zahtevkov, izvršijo v skladu z drugim odstavkom 44. člena Uredbe 2021/2116/EU.

(5) Sredstva, zagotovljena v tekočem proračunskem letu, se namenijo za plačilo odobrenih zahtevkov za intervencije razvoja podeželja in plačilo pritožb za te intervencije, ki jim je bilo ugodeno.

(6) Če se sredstva, namenjena za posamezne intervencije razvoja podeželja, v tekočem letu ne porabijo v celoti, se sredstva med temi intervencijami za tekoče leto lahko prerazporedijo.

(7) Nekorabljen sredstva iz drugega odstavka tega člena se lahko prenašajo do konca programskega obdobja do skupne višine sredstev, namenjenih intervencijam razvoja podeželja za programsko obdobje 2023–2027.

II. poglavje INTERVENCIJE KOPOP

1. oddelek SPLOŠNE DOLOČBE

6. člen

(namen intervencij KOPOP)

Intervencije KOPOP podpirajo kmetijstvo v njegovi okoljski funkciji in so namenjene spodbujanju nadstandardnih sonaravnih kmetijskih praks, ki so usmerjene v okviru intervencije:

1. KOPOP_PS v blaženje in prilagajanje kmetovanja podnebnim spremembam;

2. KOPOP_NV v ustrezno gospodarjenje z vodami in upravljanje s tlemi ter zmanjševanje negativnih vplivov kmetovanja na zrak;

3. KOPOP_BK v ohranjanje biotske raznovrstnosti in krajine.

7. člen

(vstopi v intervencije KOPOP)

(1) V operacije intervencij KOPOP_PS in KOPOP_BK je mogoče vstopiti v letih 2024 in 2025.

(2) Ne glede na prejšnji odstavek je v operaciji SUHA_TRAV in ITRV intervencije KOPOP_BK na območjih iz evidence iz 28. točke prvega odstavka 15. člena te uredbe mogoče vstopiti v letu 2025.

(3) V okviru intervencije KOPOP_NV je mogoče vstopiti v operacije:

1. KOL_1, KOL_2, KOL_3, IPP, IPZ, IPH, IPSO, IPG, BIOTM_TNS, VIN_HERB in VIN_INSK v letu 2024;

2. VOD, PGS, SENENA in PAS_VOD v letih 2024 in 2025.

8. člen

(trajanje obveznosti intervencij KOPOP)

(1) Obveznost izvajanja intervencij KOPOP traja pri vstopu v letu:

1. 2024 pet let;

2. 2025 štiri leta.

(2) Odstopanja od obveznosti iz prejšnjega odstavka so dovoljena le v primerih:

1. višje sile ali izjemnih okoliščin, kot to določa zakon, ki ureja kmetijstvo, ter 3. člen Uredbe 2021/2116/EU in je opredeljeno v Prilogi 1, ki je sestavni del te uredbe;

2. ko se pri intervenciji KOPOP_PS vse rejne živali, na katere se nanaša obveznost, ali celotno KMG prenese na drugega nosilca KMG v obdobju navedene obveznosti, lahko obveznost za preostanek obdobja prevzame ta drugi nosilec KMG ali pa obveznost lahko preneha veljati in se ne zahteva povračilo za obdobje, v katerem je obveznost veljala;

3. ko se pri intervencijah KOPOP_NV in KOPOP_BK celotno zemljišče oziroma del zemljišča, na katero se nanaša obveznost, ali celotno KMG prenese na drugega nosilca KMG v obdobju navedene obveznosti, lahko obveznost ali njen del,

ki ustreza prenesenemu zemljišču, za preostanek obdobja prevzame ta drugi nosilec KMG ali pa obveznost lahko preneha veljati in se ne zahteva povračilo za obdobje, v katerem je obveznost veljala.

(3) Določbe iz 2. in 3. točke prejšnjega odstavka se uporabljajo tudi v primeru, če se prenos opravi znotraj KMG.

(4) Obveznost izvajanja intervencij KOPOP traja celotno koledarsko leto.

(5) Če upravičenec med trajanjem obveznosti izvajanja intervencij KOPOP iz prvega odstavka tega člena vstopi v intervencijo EK, obveznost izvajanja operacij intervencij KOPOP, pri katerih kombinacija med operacijami intervencij KOPOP in EK ni dovoljena, preneha brez dolžnosti vračila že prejetih sredstev za izvajanje teh operacij.

9. člen

(prenos obveznosti na drugega nosilca KMG)

(1) Nosilec KMG, ki je v predhodnem letu uveljavljal zahteve za intervencijo:

1. KOPOP_PS za rejne živali, v tekočem letu pa s temi živalmi to intervencijo izvaja drug nosilec KMG, mora obvezno sporočiti podatke o številu teh živalih na obrazcu, na katerem se sporoča zmanjšanje ali prenos površin, živali oziroma obveznosti, vključenih v intervencije plačil za okoljske in podnebne obveznosti v predhodnem letu, za tekoče leto iz uredbe za izvajanje intervencij za tekoče leto (v nadaljnjem besedilu: obrazec zmanjšanja ali prenosa površin, živali oziroma obveznosti);

2. KOPOP_NV ali KOPOP_BK na določenih površinah KMG, v tekočem letu pa na teh površinah to intervencijo izvaja drug nosilec KMG, mora obvezno sporočiti podatke o teh površinah na obrazcu zmanjšanja ali prenosa površin, živali oziroma obveznosti.

(2) Če zaradi prenosa dela površin iz 2. točke prejšnjega odstavka, površina, na kateri se na KMG prenosnika še naprej izvaja intervencija KOPOP_NV ali intervencija KOPOP_BK, na tem KMG ne dosega velikosti iz 10. člena te uredbe, obveznost izvajanja teh intervencij na KMG prenosnika preneha brez dolžnosti vračila že prejetih sredstev za njihovo izvajanje.

(3) Če zaradi prenosa dela površin iz 2. točke drugega odstavka prejšnjega člena, zmanjšanje površine, na kateri se na KMG prenosnika še naprej izvaja intervencija KOPOP_NV ali intervencija KOPOP_BK, na KMG prenosnika presega dovoljeno zmanjšanje površin iz prvega odstavka 11. člena te uredbe, se to za KMG prenosnika ne šteje kot kršitev.

10. člen

(velikost površine)

Najmanjša površina kmetijske parcele za izvajanje posamezne operacije intervencij KOPOP_NV in KOPOP_BK je 0,1 ha, na KMG pa mora biti v posamezno operacijo intervencij KOPOP_NV in KOPOP_BK vključenih najmanj 0,3 ha kmetijskih površin, razen če za posamezne operacije teh intervencij s to uredbo ni določeno drugače.

11. člen

(zmanjšanje površin, vključenih v obveznost)

(1) V obdobju trajanja obveznosti iz prvega odstavka 8. člena te uredbe se skupna velikost površin lahko zmanjša za največ 10 % glede na vstopno površino, razen v primeru višje sile ali izjemnih okoliščin iz Priloge 1 te uredbe.

(2) Ob sočasni vključitvi v operaciji IPP in IPZ se pri izračunu dovoljenega zmanjšanja površin iz prejšnjega odstavka upoštevajo skupaj površine pod poljščinami in zelenjadnicami.

12. člen

(povečanje površin, vključenih v obveznost)

(1) V obdobju trajanja obveznosti iz prvega odstavka 8. člena te uredbe se skupna velikost površin KMG lahko poveča. Zaradi povečanja površin KMG se obstoječa obveznost

razširi, pri čemer se upošteva čas trajanja obstoječe obveznosti. Enako velja, kadar se v okviru KMG poveča površina, za katero je prevzeta obveznost.

(2) Ne glede na prvi odstavek tega člena povečanje površin, vključenih v operacijo ITRV, ni mogoče.

(3) Ne glede na skupno velikost povečanja površin se obveznost iz prvega leta obveznosti nadaljuje, upravičenec pa je upravičen do plačila za celotno povečanje velikosti površin, ki vključuje obstoječe in povečane površine.

13. člen

(zamenjave)

(1) Med trajanjem obveznosti intervencij KOPOP medsebojna zamenjava teh intervencij ni dovoljena.

(2) Med trajanjem obveznosti intervencij KOPOP zamenjava operacij znotraj intervencij KOPOP in operacij med intervencijami KOPOP ni dovoljena.

(3) Ne glede na prejšnji odstavek se v tekočem letu na površini GERK, ki je bila v predhodnem letu vključena v operacijo:

1. IPP, ta operacija lahko zamenja z operacijo IPZ in v primeru pridelave jagod z operacijo IPSO;

2. IPZ, ta operacija lahko zamenja z operacijo IPP in pri pridelavi jagod z operacijo IPSO;

3. IPSO s pridelavo jagod, ta operacija lahko zamenja z operacijo IPP oziroma IPZ;

4. IPH, ta operacija lahko za hmeljišča v premeni zamenja z operacijama IPP in IPZ ter v primeru pridelave jagod z operacijo IPSO;

5. HAB, MET, STE, HABM, VTR ali SUHA_TRAV, posamezna operacija lahko zamenja z operacijo ITRV, če je v tekočem letu pri posamezni operaciji več kot 30 % te površine prerastle z invazivnimi tujerodnimi rastlinskimi vrstami kljub izvedbi predpisanih zahtev za njihovo odstranjevanje oziroma omejevanje njihovega širjenja v predhodnem letu.

(4) Če se v primeru zamenjave operacije IPH iz 4. točke prejšnjega odstavka premena v hmeljiščih zaključi še v obdobju trajanja obveznosti iz prvega odstavka 8. člena te uredbe, se mora na površini GERK, na kateri je prišlo do zamenjave, do zaključka prevzete obveznosti izvajati operacija IPH.

(5) Obveznost izvajanja operacij intervencije KOPOP_NV se lahko zamenja z intervencijo EK v katerem koli letu trajanja obveznosti. Upravičenec za preostanek trajanja obveznosti izvaja intervencijo EK.

14. člen

(analiza tal in gnojilni načrt)

(1) Analizo tal in gnojilni načrt je treba imeti izdelana za vse GERK, ki so vključeni v intervenciji KOPOP_NV in KOPOP_BK, in na katerih se bodo uporabljala mineralna gnojila. Če se bodo uporabljala le organska gnojila, je treba voditi evidenco o uporabi organskih in mineralnih gnojil, analiza tal in gnojilni načrt pa nista potrebna. Upravičenec mora imeti izdelano analizo tal za naslednje parametre: pH, P, K in organska snov. Za trajno travinje analiza tal na organsko snov ni potrebna. Gnojilni načrt je petleten.

(2) Ne glede na prejšnji odstavek analize tal in gnojilnega načrta ni treba izdelati upravičencu, ki se:

1. vključi le v izvajanje operacij PS_GOV, PS_PRAP in PS_DROB, HAB, MET, STE, HABM, MOKR_BAR, SUHI_KTP, VTSA, S50, GRB, MEJ, ITRV, VTR in SUHA_TRAV;

2. hkrati vključi v dve ali več operacij iz prejšnje točke.

(3) Gnojilni načrt iz prvega odstavka tega člena se izdela na podlagi veljavne analize tal. Veljavnost analize tal je pet let.

(4) Gnojilne načrte upravičenec hrani na KMG.

(5) Ne glede na prvi in tretji odstavek tega člena se analiza tal in gnojilni načrt za operacije IPP, IPZ, IPH, IPSO in IPG izdelata v skladu s tehnološkimi navodili za te operacije iz pravilnika, ki ureja integrirano pridelavo poljščin, zelenjave, hmelja sadja in oljk ter grozdja (v nadaljnjem besedilu: pravilnik o integrirani pridelavi).

(6) Upravičenec mora imeti izdelano analizo tal in gnojilni načrt iz prvega odstavka tega člena najpozneje do poteka roka za oddajo zbirne vloge za tekoče leto iz uredbe za izvajanje intervencij za tekoče leto.

(7) Agencija Republike Slovenije za kmetijske trge in razvoj podeželja (v nadaljnjem besedilu: agencija) podatke o izdelanih analizah tal prevzame iz zbirke podatkov o emisijah in odvzemih toplogrednih plinov v kmetijstvu in spremljanju stanja kmetijskih tal ter podatkov emisij toplogrednih plinov, amonijaka in drugih onesnaževal zraka v kmetijstvu, določene z zakonom, ki ureja kmetijstvo (v nadaljnjem besedilu: evidenca analiz tal), en dan po poteku roka za oddajo zbirne vloge za tekoče leto iz uredbe za izvajanje intervencij za tekoče leto.

(8) Agencija v skladu z uredbo za izvajanje intervencij za tekoče leto preverja izpolnjevanje zahteve glede izdelanih:

1. analiz tal z upravnim pregledom prek evidence iz prejšnjega odstavka in s pregledom na kraju samem;

2. gnojilnih načrtov s pregledom na kraju samem.

(9) Ne glede na prejšnji odstavek agencija ne preverja skladnosti izdelanih analiz tal in gnojilnih načrtov za operacije IPP, IPZ, IPH, IPSO in IPG s tehnološkimi navodili iz petega odstavka tega člena.

15. člen

(grafične evidence)

(1) Za izvajanje upravnih pregledov intervencij KOPOP se v digitalni grafični obliki v skladu z uredbo za izvajanje intervencij za tekoče leto uporabljajo:

1. evidenca prispevnih območij vodnih teles površinskih voda, kjer je glede na podatke državnega monitoringa stanja voda za obdobje 2014–2019 ugotovljeno zmerno ali slabo ekološko stanje površinskih voda glede na obremenitve s hranili (v nadaljnjem besedilu: evidenca VT_POV_HRA);

2. evidenca prispevnih območij vodnih teles površinskih voda, kjer je glede na podatke državnega monitoringa stanja voda za obdobje 2014–2019 ugotovljeno zmerno ekološko stanje zaradi preseganja okoljskih standardov kakovosti za fitofarmaceutska sredstva (v nadaljnjem besedilu: evidenca VT_POV_FFS);

3. evidenca prispevnih območij vodnih teles podzemnih voda, kjer je glede na podatke državnega monitoringa stanja voda za obdobje 2014–2019 ugotovljeno slabo kemijsko stanje zaradi preseganja okoljskega standarda kakovosti za nitrat (v nadaljnjem besedilu: evidenca VT_POD_NIT);

4. evidenca območij voda I. reda Ledave in Ščavnice, kjer je glede na podatke državnega monitoringa stanja voda za obdobje 2014–2019 ugotovljeno zmerno ekološko stanje zaradi preseganja okoljskih standardov kakovosti za fitofarmaceutska sredstva (v nadaljnjem besedilu: evidenca VT_LESA_FFS);

5. evidenca najožjih vodovarstvenih območij (v nadaljnjem besedilu: evidenca VVO_I);

6. evidenca območij posebnih travniških habitatov, ki vključuje območje Slovenska Istra (v nadaljnjem besedilu: evidenca HAB_20_05);

7. evidenca območij posebnih travniških habitatov, ki vključuje območja Bela krajina, Boč – Haloze – Donačka gora, Boletina – velikonočnica, Črete, Dobljica, Dobrava – Jovsi, Drava, Dravinja s pritoki, Goričko, Goriška brda, Haloze – vinorodne, Kožbana, Krakovski gozd – Šentjernejsko polje, Kras 1, Lahinja, Ličenca pri Poljčanah, Marindol, Mirna, Mura, Nanoštica, Osrednje Slovenske gorice, Pregara – travniška, Reka, Soča z Volarjo, Stobe – Breg, Trnovski gozd – Nanos 1, Trnovski gozd – Nanos 2, Vejar, Vrbina in Vrhoveljska planina (v nadaljnjem besedilu: evidenca HAB_30_05);

8. evidenca območij posebnih travniških habitatov, ki vključuje območja Belški potok, Češeniške gmajne z Rovščico, Črna dolina pri Grosuplju, Črni potok, Grad Brdo – Preddvor, Huda luknja, Kočevsko, Kozjansko, Ljubljansko barje, Mišja dolina, Notranjski trikotnik 1, Polhograjsko hribovje, Radensko polje – Viršnica, Rašica, Ribniška dolina, Rinža, Sava Med-

vode – Kresnice, Šmarna gora, Vitanje – Oplotnica, Vzhodni Kozjak in Zadnje struge pri Suhadolah (v nadaljnjem besedilu: evidenca HAB_10_06);

9. evidenca območij posebnih travniških habitatov, ki vključuje območja Banjšice, Bloščica, Bohinjska Bistrica in Jereka, Bohor, Čemšeniška planina, Gorjanci – Radoha, Kras 2, Krmsko hribovje – Menišija, Kum, Menina, Mrzlica, Notranjski trikotnik 2, Notranjski trikotnik 3, Razbor, Trnovski gozd – Nanos 3 in Zahodni Kozjak (v nadaljnjem besedilu: evidenca HAB_20_06);

10. evidenca območij posebnih travniških habitatov, ki vključuje območja Breginjski Stol, Julijske Alpe, Kamniško – Savinjske Alpe, Karavanke, Pohorje in Ratitovec (v nadaljnjem besedilu: evidenca HAB_30_06);

11. evidenca območij travniških habitatov metuljev, ki vključuje območje Ljubljanskega barja (v nadaljnjem besedilu: evidenca MET_15_6_1_9);

12. evidenca območij travniških habitatov metuljev, ki vključuje območja travniških habitatov metuljev, ki niso območja iz prejšnje točke (v nadaljnjem besedilu: evidenca MET_15_6_15_9);

13. evidenca območij stelnikov (v nadaljnjem besedilu: evidenca STE);

14. evidenca območij mokrotnih travniških habitatov, ki vključuje območja Bled – Podhom, Bloščica, Bohinjska Bistrica in Jereka, Črna dolina pri Grosuplju, Dolenja vas pri Ribnici, Huda luknja, Kobariško blato, Krmsko hribovje – Menišija, Lahinja, Mišja dolina, Notranjski trikotnik, Radensko polje – Viršnica, Rašica, Razbor, Ribniška dolina, Šmarna gora, Trnovski gozd – Nanos, Vzhodni Kozjak, Zelenci in Žejna dolina (v nadaljnjem besedilu: evidenca HABM_30_06);

15. evidenca območij mokrišč in barij (v nadaljnjem besedilu: evidenca MOBA);

16. evidenca območij suhih kraških travnikov in pašnikov (v nadaljnjem besedilu: evidenca KRAS_20_5);

17. evidenca območij suhih kraških travnikov in pašnikov (v nadaljnjem besedilu: evidenca KRAS_30_5);

18. evidenca območij suhih kraških travnikov in pašnikov (v nadaljnjem besedilu: evidenca KRAS_10_6);

19. evidenca območij suhih kraških travnikov in pašnikov (v nadaljnjem besedilu: evidenca KRAS_20_6);

20. evidenca strmin – S50 (v nadaljnjem besedilu: evidenca S50);

21. evidenca območij grbinastih travnikov (v nadaljnjem besedilu: evidenca GRB);

22. evidenca krajinskih značilnosti za pogojenost in ukrepe kmetijske politike (v nadaljnjem besedilu: evidenca EKRZ);

23. evidenca območij pojavljanja medveda (v nadaljnjem besedilu: evidenca MEDO);

24. evidenca območja pojavljanja volka (v nadaljnjem besedilu: evidenca VOLK);

25. evidenca območij pojavljanja risa (v nadaljnjem besedilu: evidenca RIS);

26. evidenca območij pojavljanja ptic vlažnih ekstenzivnih travnikov (v nadaljnjem besedilu: evidenca VTR);

27. evidenca monitoringa kosca (v nadaljnjem besedilu: evidenca KOSEC);

28. evidenca območij suhih travnišč (v nadaljnjem besedilu: evidenca SUHT).

(2) Evidenca iz 1. do 4. točke prejšnjega odstavka Ministrstvu za kmetijstvo, gozdarstvo in prehrano (v nadaljnjem besedilu: ministrstvo) pošlje Agencija Republike Slovenije za okolje.

(3) Evidenco iz 5. točke prvega odstavka tega člena ministrstvu pošlje Direkcija Republike Slovenije za vode.

(4) Evidenca strmin iz 20. točke prvega odstavka tega člena vsebuje podatke o površinah z nagibom 50% ali več, ki se izračunajo na podlagi podatkov, ki so osnova za izračun nagiba GERK v skladu s pravilnikom RKG. Podatki o površinah z nagibom 50% ali več za posamezen GERK se pridobijo z grafičnim presekom evidence strmin in GERK.

(5) Evidenca iz 6. do 19., 21. ter 26. in 28. točke prvega odstavka tega člena ministrstvu pošlje Zavod Republike Slovenije za varstvo narave (v nadaljnjem besedilu: ZRSVN).

(6) Evidenco iz 22. točke prvega odstavka tega člena pripravi ministrstvo.

(7) Evidenca iz 23. do 25. točke prvega odstavka tega člena ministrstvu pošlje Zavod za gozdove Slovenije.

(8) Evidenco iz 27. točke prvega odstavka tega člena pripravi izvajalec monitoringa kosca, ki poteka v okviru vsakoletnega monitoringa populacij izbranih ciljnih vrst ptic na območjih Natura 2000 (v nadaljnjem besedilu: monitoring ptic).

(9) Pri navajanju površin sloja iz evidenc iz 1. do 4. točke prvega odstavka tega člena se prikazuje celotna upravičena površina GERK, če vsaj 10 arov GERK leži v enem izmed območij iz teh evidenc.

(10) Pri navajanju površin sloja iz evidence iz 5. točke prvega odstavka tega člena se prikazuje dejanska površina v sloju oziroma površina preseka, pri čemer mora biti površina preseka med GERK in tem slojem vsaj 1 ar.

(11) Za vsak GERK se preveri, ali leži na območju iz evidenc iz 6. do 10. in 14. točke prvega odstavka tega člena s površino vsaj 10 arov. Če ta GERK glede na datum leži na dveh ali več različnih območjih iz evidenc iz 6. do 10. in 14. točke prvega odstavka tega člena, se za ves GERK upošteva, da leži na območju iz evidence, ki se nanaša na poznejši datum. Pri navajanju površin sloja iz evidenc iz 6. do 19., 21., 23. do 25. in 28. točke prvega odstavka tega člena se prikazuje celotna upravičena površina GERK, če vsaj 10 arov GERK leži na enem izmed območij iz teh evidenc.

(12) Če se evidence iz 6. do 12. točke prvega odstavka tega člena prekrivajo, se upravičenec ob oddaji zbirne vloge v letu vstopa v intervencijo KOPOP_BK odloči, ali bo z GERK ali delom GERK, ki leži na območju iz teh evidenc, vstopil v operacijo HAB ali v operacijo MET.

(13) Če se evidence iz 11., 12. in 26. točke prvega odstavka tega člena prekrivajo, se upravičenec ob oddaji zbirne vloge v letu vstopa v intervencijo KOPOP_BK odloči, ali bo z GERK ali delom GERK, ki leži na območju iz teh evidenc, vstopil v operacijo MET ali v operacijo VTR.

(14) Evidenca iz 1. do 26. točke in 28. točke prvega odstavka tega člena agenciji pošlje ministrstvo.

(15) Evidenco iz 27. točke prvega odstavka tega člena agenciji pošlje izvajalec monitoringa ptic najpozneje do 20. junija tekočega leta.

(16) Vpogled v evidence iz prvega odstavka tega člena je mogoč na javnem spletnem pregledovalniku grafičnih podatkov ministrstva, dostopnem na spletni strani <http://rkg.gov.si/GERK/Viewer/>.

2. oddelek POGOJI UPRAVIČENOSTI

16. člen (pogoji upravičenosti)

(1) Upravičenec mora pri izvajanju intervencij KOPOP izpolnjevati naslednje pogoje upravičenosti:

1. KMG mora biti vpisano v register kmetijskih gospodarstev v skladu s pravilnikom RKG;

2. imeti najmanj 1 ha kmetijskih površin na KMG iz tretjega odstavka 4. člena Uredbe 2021/2115/EU, pri čemer se upoštevajo tudi GERK, manjši od 0,1 ha, ne pa tudi površine s krajinskimi značilnostmi;

3. opraviti program usposabljanja v obsegu najmanj 15 ur v obdobju trajanja obveznosti iz 1. točke prvega odstavka 8. člena te uredbe, pri čemer mora v prvih treh letih trajanja te obveznosti opraviti program usposabljanja v obsegu najmanj devet ur;

4. opraviti program usposabljanja v obsegu najmanj 12 ur v obdobju trajanja obveznosti iz 2. točke prvega odstavka 8. člena te uredbe, pri čemer mora v prvih treh letih trajanja te obveznosti opraviti program usposabljanja v obsegu najmanj devet ur;

5. pri operacijah VOD in PAS_VOD ter intervenciji KOPOP_BK na celotnem KMG upoštevati prepoved uporabe blata iz komunalnih čistilnih naprav iz uredbe, ki ureja uporabo blata iz komunalnih čistilnih naprav v kmetijstvu ter prepoved uporabe digestata in komposta, razen digestata in komposta, izdelanega na KMG, ter digestata in komposta, ki je izgubil status odpadka in postal proizvod v skladu z uredbo, ki ureja predelavo biološko razgradljivih odpadkov in uporabo komposta ali digestata, ki se uporablja za biološko razgradljive odpadke, in je bil izdelan pri podjetjih, s katerimi zadevni KMG tvori povezana podjetja;

6. ves čas trajanja obveznosti iz prvega odstavka 8. člena te uredbe voditi evidence o delovnih opravilih, ki se izvajajo pri operacijah intervencij KOPOP.

(2) Šteje se, da je pogoj iz 3. in 4. točke prejšnjega odstavka izpolnjen, če je za KMG usposabljanje opravljeno v skladu z uredbo, ki ureja intervencije izmenjave znanja in prenosa informacij ter usposabljanje svetovalcev iz SN SKP 2023–2027.

(3) Če usposabljanje iz prejšnjega odstavka opravi udeleženec, ki je samostojni podjetnik posameznik ali je zaposlen pri pravni ali fizični osebi, ki je registrirana za opravljanje kmetijske dejavnosti, ali član pašne ali agrarne skupnosti, se to usposabljanje šteje kot opravljena obveznost tudi za KMG, kjer je udeleženec usposabljanja nosilec KMG ali član kmetije.

(4) Agencija podatke za opravljeno usposabljanje iz drugega in tretjega odstavka tega člena iz evidence o izobraževanju in usposabljanju za potrebe kmetijstva in razvoja podeželja, določene z zakonom, ki ureja kmetijstvo (v nadaljnjem besedilu: evidenca izobraževanja), prevzame v skladu z uredbo, ki ureja intervencije izmenjave znanj in prenosa informacij iz SN SKP 2023–2027.

(5) Ne glede na 4. točko prvega odstavka tega člena mora upravičenec pri izvajanju operacije SUHA_TRAV v prvem letu trajanja obveznosti iz prvega odstavka 8. člena te uredbe opraviti program usposabljanja v obsegu najmanj štirih ur.

(6) Kot izpolnjevanje zahteve iz prejšnjega odstavka se šteje, če je za KMG usposabljanje opravljeno v skladu z uredbo, ki ureja intervencije izmenjave znanj in prenosa informacij iz SN SKP 2023–2027.

(7) Ne glede na prejšnji odstavek se za leto 2025 šteje, da je zahteva iz petega odstavka tega člena izpolnjena tudi, če je upravičenec program usposabljanja v obsegu najmanj dveh ur opravil do 20. decembra 2024 v okviru EIP projekta Kmetovanje za ohranjanje vrstno pestrih travnišč s prenosom znanja na kmeta iz 5. javnega razpisa za podukrep 16.5 Podpora za skupno ukrepanje za blažitev podnebnih sprememb ali prilagajanje nanje ter za skupne pristope k okoljskim projektom in stalnim okoljskim praksam za projekte EIP (Uradni list RS, št. 167/21).

(8) Če usposabljanje iz petega, šestega in sedmega odstavka tega člena opravi udeleženec, ki je samostojni podjetnik posameznik ali je zaposlen pri pravni ali fizični osebi, ki je registrirana za opravljanje kmetijske dejavnosti, ali član pašne ali agrarne skupnosti, se to usposabljanje šteje kot opravljena obveznost tudi za KMG, kjer je udeleženec usposabljanja nosilec KMG ali član kmetije.

(9) Agencija podatke za opravljeno usposabljanje iz petega, šestega, sedmega in osmega odstavka tega člena iz evidence izobraževanja prevzame v skladu z uredbo, ki ureja intervencije izmenjave znanj in prenosa informacij iz SN SKP 2023–2027.

(10) Pri prenosu obveznosti intervencij KOPOP iz 2. in 3. točke drugega odstavka 8. člena te uredbe mora prevzemnik v preostalem času trajanja prevzete obveznosti opraviti program usposabljanja iz 3. in 4. točke prvega odstavka tega člena:

1. v celotnem obsegu števila ur, če:

a) je ob prevzemu obveznosti že vključen v intervencije KOPOP, vendar v prvih treh letih trajanja obveznosti še ni opravil programa usposabljanja iz 3. ali 4. točke prvega odstavka tega člena, ali

b) v intervencije KOPOP do prevzema obveznosti še ni bil vključen ne glede na to, če je prenosnik program usposabljanja iz 3. ali 4. točke prvega odstavka tega člena že opravil v celoti ali deloma;

2. za manjkajoče število ur od zahtevanih 15 ur usposabljanja v primeru petletnih obveznosti ali od zahtevanih 12 ur usposabljanja v primeru štiriletnih obveznosti, če je ob prevzemu obveznosti že vključen v intervencije KOPOP in je program usposabljanja iz 3. ali 4. točke prvega odstavka tega člena delno že opravil.

(11) Če je pri prenosu obveznosti intervencij KOPOP iz 2. in 3. točke drugega odstavka 8. člena te uredbe prevzemnik že vključen v intervencije KOPOP in je program usposabljanja iz 3. ali 4. točke prvega odstavka tega člena že v celoti opravil, mu zaradi prevzema obveznosti usposabljanja ni treba opravljati ponovno.

(12) Če se prenos obveznosti intervencije KOPOP iz 2. in 3. točke drugega odstavka 8. člena te uredbe izvede po prvem ali drugem letu trajanja obveznosti, prenosniku programa usposabljanja iz 3. ali 4. točke prvega odstavka tega člena ni treba opraviti.

(13) Evidence o delovnih opravilih iz 6. točke prvega odstavka tega člena vključujejo naslednje evidence za:

1. živali za operacije PS_GOV, PS_PRAP in PS_DROB;

2. njivske površine za operacije VOD, KOL, IPP, IPZ, IPSO, PGS, SENENA in PAS_VOD;

3. hmeljišča za operaciji iz IPH in PGS;

4. intenzivne sadovnjake in oljčnike za operacije IPSO, BIOTM_TNS in PGS;

5. vinograde za operacije IPG, BIOTM_TNS, VIN_HERB, VIN_INSK in PGS;

6. trajno travinje oziroma pašnike za operacije PGS, SENENA, HAB, MET, STE, HABM, MOKR_BAR, SUHI_KTP, S50, GRB, ITRV, ZVE, PP, VTR in SUHA_TRAV;

7. visokodebelne travniške sadovnjake za operacijo PGS, SENENA in VTSA;

8. mejice za operacijo MEJ;

9. uporabo organskih in mineralnih gnojil iz tretjega odstavka 86. člena te uredbe;

10. uporabo fitofarmaceutskih sredstev (v nadaljnjem besedilu: FFS) iz devetega odstavka 86. člena te uredbe.

(14) Evidence iz prejšnjega odstavka se vodijo na obrazcih v tiskani ali elektronski obliki, ki so dostopni na spletnih straneh ministrstva in agencije, ali v elektronski obliki, ki vsebinsko ne odstopa od obrazcev evidenc o delovnih opravilih.

(15) Ne glede na trinajsti in štirinajsti odstavek tega člena se za operacije IPP, IPZ, IPH, IPSO, IPG in SENENA kot ustrezne upoštevajo tudi evidence, vodene na obrazcih, pripravljenih s strani pooblaščenih organizacij za kontrolo in certificiranje integrirane pridelave oziroma pooblaščenih organizacij za kontrolo in certificiranje senene prireje (v nadaljnjem besedilu: organizacija za kontrolo in certificiranje integrirane pridelave oziroma senene prireje), če je KMG vključeno v eno ali več od operacij IPP, IPZ, IPH, IPSO, IPG in SENENA.

(16) Izpolnjevanje pogojev iz prvega odstavka tega člena se preverja z upravnim pregledom in pregledom na kraju samem. Z upravnim pregledom se z uporabo evidence izobraževanja preverjajo podatki o opravljenih programih usposabljanja. Uporaba blata iz komunalnih čistilnih naprav se preveri z upravnim pregledom prek evidence oseb, ki imajo okoljevarstveno dovoljenje za uporabo blata iz komunalnih čistilnih naprav v kmetijstvu, ki jo agenciji pošlje ministrstvo, pristojno za okolje. Uporaba digestata in komposta se preveri s pregledom na kraju samem prek evidenc o delovnih opravilih iz osmega odstavka tega člena. Evidence o delovnih opravilih se preverjajo s pregledom na kraju samem.

3. oddelek
OPERACIJE INTERVENCIJ KOPOP

1. pododdelek
INTERVENCIJA KOPOP_PS

17. člen

(analiza krme in krmni obroki)

(1) V okviru operacij PS_GOV, PS_PRAP in PS_DROB je treba izdelati analize krme in izračunati krmne obroke.

(2) Analize krme iz prejšnjega odstavka lahko izdelajo laboratoriji na območju Republike Slovenije ali laboratoriji zunaj območja Republike Slovenije. Če analizo krme izdelajo laboratoriji zunaj območja Republike Slovenije, mora biti izvid analize krme dostopen tudi v slovenskem jeziku. V slovenski jezik je lahko preveden celoten izvid analize krme, ali pa so na originalen izvid pripisani prevodi vrste analizirane krme in obveznih določitev.

(3) Krmne obroke za živali lahko za namene operacij iz prvega odstavka tega člena izračuna in po potrebi posodobi oseba, ki ima najmanj izobrazbo, pridobljeno po študijskih programih druge stopnje, oziroma izobrazbo, ki v skladu z zakonom, ki ureja visoko šolstvo, ustreza ravni izobrazbe, pridobljene po študijskih programih druge stopnje smeri zootehnika, veterinar ali kmetijstvo.

(4) Ne glede na prejšnji odstavek lahko krmne obroke za živali na lastnem KMG izračuna in po potrebi posodobi upravičenec sam ali član kmetije, če ima najmanj 5. stopnjo izobrazbe kmetijske smeri in mu izračun oziroma posodobitev izračuna krmnih obrokov pregleda in potrdi strokovnjak kmetijske svetovalne službe.

(5) Seznam strokovnjakov iz prejšnjega odstavka je dostopen na spletnih straneh ministrstva, agencije in kmetijske svetovalne službe.

(6) Operacije iz prvega odstavka tega člena se izvajajo na območju celotne Republike Slovenije.

(7) Agencija podatke o izdelanih analizah krme prevzame iz evidence o analizah voluminozne krme za potrebe kmetijstva in razvoja podeželja, določene z zakonom, ki ureja kmetijstvo.

(8) Agencija izpolnjevanje zahteve glede izdelanih analiz krme preverja z upravnim pregledom prek evidence iz prejšnjega odstavka.

18. člen

(število živali)

(1) Število živali, vključenih v posamezno operacijo intervencije KOPOP_PS, mora biti najmanj:

1. 10 krav molznic ali 10 govejih pitancev pri operaciji PS_GOV;

2. 50 prašičev pitancev pri operaciji PS_PRAP;

3. 14 ovc ali 14 koz pri operaciji PS_DROB.

(2) Število živali, vključenih v operacije PS_GOV, PS_PRAP in PS_DROB, se v času trajanja obveznosti iz prvega odstavka 8. člena te uredbe na letni ravni lahko zmanjša, vendar ne sme biti manjše od števila živali iz prejšnjega odstavka.

(3) Če je število živali na letni ravni manjše od števila živali iz prvega odstavka tega člena, se obveznost iz prvega odstavka 8. člena te uredbe nadaljuje, plačilo za operacije PS_GOV, PS_PRAP in PS_DROB pa se v tekočem letu zavrne. Če je število živali na letni ravni nič, se plačilo za zadevno operacijo ukine.

(4) Za število živali krav molznic iz 1. točke prvega odstavka tega člena se šteje povprečno število krav molznic, izračunano na podlagi števila krmnih dni, ki so vključene v kontrolo prireje mleka v obdobju od 1. novembra predhodnega leta do 31. oktobra tekočega leta, po naslednji formuli:

Povprečno število krav molznic v kontroli prireje mleka =
vsota števila krmnih dni krav molznic na KMG / 365.

(5) Podatek iz prejšnjega odstavka se povzame iz Centralne podatkovne zbirke Govedo pri Kmetijskem inštitutu Slovenije (v nadaljnjem besedilu: CPZ Govedo).

(6) Za število živali govejih pitancev, prašičev pitancev, ovc ali koz iz prvega odstavka tega člena se šteje povprečno število živali v tekočem letu trajanja obveznosti iz prvega odstavka 8. člena te uredbe, pri čemer se v izračunu povprečnega števila živali upoštevajo za:

1. goveje pitance podatki o številu goveda, ki jih agencija prevzame iz Centralnega registra govedi (v nadaljnjem besedilu: CRG) po stanju na dan 1. februar tekočega leta in na štiri reprezentativno izbrane datume, ki jih določi agencija in objavi na svoji spletni strani, vendar ne prej kot dva tedna po njihovi določitvi;

2. prašiče pitance podatki o številu prašičev pitancev po stanju na dan 1. februar tekočega leta, podatki o povprečnem številu živali v turnusu in skupno število dni vseh turnusov iz evidence rejnih živali, določene v pravilniku, ki ureja evidenco imetnikov rejnih živali (v nadaljnjem besedilu: evidenca rejnih živali), in podatek o številu živali s pregleda na kraju samem;

3. ovce in koze podatki o številu ovc in koz po stanju na dan 1. februar tekočega leta iz evidence rejnih živali, podatki o številu ovc in koz, ki jih agencija prevzame iz Centralnega registra drobnice (v nadaljnjem besedilu: CRD) po stanju na štiri reprezentativno izbrane datume, ki jih določi agencija in objavi na svoji spletni strani, vendar ne prej kot dva tedna po njihovi določitvi.

(7) Ne glede na 1. točko prejšnjega odstavka se povprečno število telic za pitanje oceni na podlagi števila zaklanih telic po naslednji formuli:

$$N(TZ) = TZ \times F,$$

pri čemer je:

1. $N(TZ)$ ocenjeno povprečno število telic za zakol na KMG;

2. TZ število zaklanih telic pri starosti nad šest mesecev v tekočem letu;

3. F faktor za oceno števila telic za pitanje, določen na podlagi števila zaklanih telic, je 2, izračunan pa je na podlagi povprečne starosti telic ob izločitvi v obdobju 2018–2022 in povprečnega trajanja bivanja telic, starih nad šest mesecev, na KMG.

(8) Za plačila iz prvega, tretjega in četrtega odstavka 23. člena te uredbe se upošteva število živali, zaokroženo navzdol na celo število.

19. člen

(zahteve za izvajanje operacij intervencije KOPOP_PS)

(1) Zahteve za izvajanje operacij intervencije KOPOP_PS so določene v Prilogi 2, ki je sestavni del te uredbe.

(2) Med trajanjem obveznosti iz prvega odstavka 8. člena te uredbe obveznosti, prevzete za krave molznice, ni mogoče zamenjati z obveznostjo za goveje pitance in obratno.

(3) Pri operaciji PS_GOV je zahteva glede določitve vsebnosti sečnine v mleku krav molznic iz Priloge 2 te uredbe izpolnjena, če je bilo izvedeno v povprečju najmanj šest analiz sečnine na kravo molznico od 1. novembra predhodnega leta do 31. oktobra tekočega leta, pri čemer je:

Povprečno število analiz sečnine na kravo molznico = skupno število analiz sečnine / povprečno število krav molznic.

(4) Pri operaciji PS_GOV so obvezni podatki za spremljanje napredka iz Priloge 2 te uredbe, ki se vodijo v evidencah o delovnih opravilih iz 1. točke trinajstega odstavka 16. člena te uredbe, na področju:

1. kakovosti krme:

a) vsebnost surovih beljakovin, pepela in neto energije za laktacijo (NEL) pri prireji mleka,

b) vsebnost surovih beljakovin, pepela in presnovljive energije (ME) pri priraji mesa;

2. priraje mleka:

a) povprečna mlečnost molznic v standardni laktaciji,

b) povprečna mlečnost molznic na krmni dan,

c) povprečna doba med telitvama,

č) povprečna vsebnost sečnine v mleku,

d) intenzivnost izpustov toplogrednih plinov (izpusti na kg prirejenega mleka),

e) izločanje dušika (izločanje na kg prirejenega mleka);

3. priraje govejega mesa:

a) povprečen dnevni prirast telesne mase (od rojstva do zakola ali v času reje na KMG),

b) intenzivnost izpustov toplogrednih plinov (izpusti na kg prirasta telesne mase).

(5) Pregled doseženih rezultatov za spremljanje napredka iz prejšnjega odstavka se pripravi za predhodno leto izvajanja operacije PS_GOV najpozneje do 31. decembra tekočega leta.

(6) Krave molznice morajo biti za tekoče leto vključene v kontrolo priraje mleka in CPZ Govedo od 1. novembra predhodnega leta do 31. oktobra tekočega leta.

(7) Za izvajanje te uredbe agencija pošlje Kmetijskemu inštitutu Slovenije najpozneje do 31. decembra tekočega leta seznam upravičencev za operacijo PS_GOV. Kmetijski inštitut Slovenije na podlagi tega seznama pošlje agenciji najpozneje do 31. januarja naslednjega leta:

1. seznam upravičencev, ki so v celotnem obdobju od 1. novembra predhodnega leta do 31. oktobra tekočega leta imeli krave molznice vključene v kontrolo priraje mleka;

2. podatek o povprečnem številu krav molznic na KMG;

3. indikator »povprečno število analiz sečnine na kravo je večje od 6« z oznako »da« ali »ne«;

4. indikator »delež vzorcev mleka z vsebnostjo sečnine med 15 in 30 mg na 100 ml mleka na KMG je večji kot 70 %« z oznako »da« ali »ne«.

(8) Pri operaciji PS_PRAP so obvezni podatki za spremljanje napredka iz Priloge 2 te uredbe, ki se vodijo v evidencah o delovnih opravilih iz 1. točke trinajstega odstavka 16. člena te uredbe, na področju:

1. kakovosti na KMG pridelane krme: vsebnost surovih beljakovin, pepela in vsebnosti presnovljive energije (ME);

2. proizvodnih lastnosti:

a) število in telesna masa živali na začetku pitanja,

b) število, telesna masa in število dni v pitanju na koncu pitanja,

c) povprečni dnevni prirast v času pitanja,

č) povprečna poraba krme v posamezni fazi pitanja,

d) izločanje dušika v času pitanja (skupno in na kg prirasta v času pitanja).

(9) Pregled doseženih rezultatov za spremljanje napredka iz prejšnjega odstavka se pripravi za predhodno leto izvajanja operacije PS_PRAP najpozneje do 31. decembra tekočega leta.

(10) Pri operaciji PS_DROB so obvezni podatki za spremljanje napredka iz Priloge 2 te uredbe, ki se vodijo v evidencah o delovnih opravilih iz 1. točke trinajstega odstavka 16. člena te uredbe, na področju:

1. kakovosti krme: vsebnost surovih beljakovin, pepela, surove vlaknine in presnovljive energije (ME);

2. priraje mleka drobnice:

a) povprečna mlečnost ovc in koz v standardni laktaciji,

b) intenzivnost izpustov toplogrednih plinov (izpusti na kg prirejenega mleka);

3. priraje mesa drobnice:

a) povprečen dnevni prirast telesne mase jagnjet ali kozličev (od rojstva do zakola ali v času reje na KMG),

b) intenzivnost izpustov toplogrednih plinov (izpusti na kg prirasta telesne mase).

(11) Pregled doseženih rezultatov za spremljanje napredka iz prejšnjega odstavka se pripravi za predhodno leto izvajanja operacije PS_DROB najpozneje do 31. decembra tekočega leta.

(12) Pri operaciji PS_DROB v času trajanja obveznosti iz prvega odstavka 8. člena uredbe obveznosti, prevzete za ovce, ni mogoče zamenjati z obveznostjo za koze in obratno.

2. pododdelek INTERVENCIJA KOPOP_NV

20. člen

(zahteve za izvajanje operacij intervencije KOPOP_NV)

(1) Zahteve za izvajanje operacij intervencije KOPOP_NV so določene v Prilogi 2 te uredbe.

(2) Med trajanjem obveznosti iz prvega odstavka 8. člena uredbe prehod med stopnjami zahtevnosti operacije KOL ni mogoč.

21. člen

(pogoji za pridobitev plačil za operacije IPP, IPZ, IPH, IPSO, IPG in SENENA)

(1) Za pridobitev plačil za izvajanje operacij IPP, IPZ, IPH, IPSO, IPG oziroma SENENA v tekočem letu:

1. se mora upravičenec pri organizaciji za kontrolo in certificiranje integrirane pridelave oziroma senene priraje prijaviti oziroma obnoviti prijavo v kontrolo integrirane pridelave oziroma senene priraje najpozneje do 31. decembra v tekočem letu za naslednje leto, razen za leto 2024, ko se lahko prijavi oziroma obnovi prijavo v kontrolo do 15. aprila 2024;

2. mora upravičenec v skladu s pravilnikom o integrirani pridelavi prejeti certifikat o integrirani pridelavi poljščin, zelenjave, hmelja, sadja in oljk ali grozdja;

3. mora upravičenec v skladu s specifikacijo za seneno mleko, kozje seneno mleko ali ovčje seneno mleko ali specifikacijo za seneno meso prejeti certifikat zaščitenih kmetijskih pridelkov in živil za seneno mleko ali kozje seneno mleko ali ovčje seneno mleko ali seneno meso.

(2) Na površinah v premeni upravičenec lahko izvaja operacijo IPP, IPZ ali IPSO z jagodami, pri čemer mora biti vključen v kontrolo pri organizaciji za kontrolo in certificiranje IPP ali IPZ ali kontrolo in certificiranje IPSO.

(3) Upravičenec je v tekočem letu lahko vključen v kontrolo le pri eni organizaciji za kontrolo in certificiranje integrirane pridelave oziroma senene priraje.

(4) Upravičenec med trajanjem obveznosti iz prvega odstavka 8. člena te uredbe ne more zamenjati organizacije za kontrolo in certificiranje integrirane pridelave oziroma senene priraje.

(5) Za izvajanje te uredbe morajo organizacije za kontrolo in certificiranje integrirane pridelave oziroma senene priraje ministrstvu najpozneje do 20. februarja tekočega leta poslati seznam upravičencev, ki so se do 31. decembra predhodnega leta prijavili oziroma obnovili prijavo za kontrolo integrirane pridelave oziroma senene priraje v tekočem letu.

(6) Podatke iz prejšnjega odstavka v zahtevani strukturi, ki jo določi agencija, agenciji pošlje ministrstvo najpozneje do 24. februarja tekočega leta.

(7) Ne glede na peti odstavek tega člena morajo organizacije za kontrolo in certificiranje integrirane pridelave oziroma senene priraje ministrstvu najpozneje do 22. aprila 2024 poslati seznam upravičencev, ki so se do 15. aprila 2024 prijavili oziroma obnovili prijavo za kontrolo integrirane pridelave oziroma senene priraje v letu 2024.

(8) Podatke iz prejšnjega odstavka v zahtevani strukturi, ki jo določi agencija, agenciji pošlje ministrstvo najpozneje do 30. aprila 2024.

(9) Za izvajanje te uredbe morajo organizacije za kontrolo in certificiranje integrirane pridelave za upravičence, ki so se prijavili oziroma obnovili prijavo v kontrolo integrirane pridelave do 31. decembra predhodnega leta in v tekočem letu kmetujejo v skladu s pravilnikom o integrirani pridelavi, v evidenco pridelovalcev in predelovalcev ekoloških in integriranih kmetijskih

pridelkov ali živil (v nadaljnjem besedilu: evidenca pridelovalcev integriranih kmetijskih pridelkov) vpisati najpozneje do 25. oktobra tekočega leta podatke o izdanih certifikatih o integrirani pridelavi za tekoče leto.

(10) Podatke iz prejšnjega odstavka v zahtevani strukturi, ki jo določi agencija, agenciji pošlje ministrstvo najpozneje do 15. decembra tekočega leta.

(11) Ne glede na deveti odstavek tega člena morajo organizacije za kontrolo in certificiranje integrirane pridelave za upravičence, ki so se prijavili oziroma obnovili prijavo v kontrolo najpozneje do 15. aprila 2024 in v letu 2024 kmetujejo v skladu s pravilnikom o integrirani pridelavi, v evidenco pridelovalcev integriranih kmetijskih pridelkov vpisati najpozneje do 1. decembra 2024 podatke o izdanih certifikatih o integrirani pridelavi za leto 2024.

(12) Podatke iz prejšnjega odstavka v zahtevani strukturi, ki jo določi agencija, agenciji pošlje ministrstvo najpozneje do 31. januarja 2025.

(13) Za izvajanje te uredbe morajo organizacije za kontrolo in certificiranje senene priraje za upravičence, ki so se prijavili oziroma obnovili prijavo v kontrolo do 31. decembra predhodnega leta, v evidenco shem kakovosti vpisati najpozneje do 25. oktobra tekočega leta podatke o izdanih certifikatih o seneni priraji za tekoče leto.

(14) Podatke iz prejšnjega odstavka v zahtevani strukturi, ki jo določi agencija, agenciji pošlje ministrstvo najpozneje do 15. decembra tekočega leta.

(15) Ne glede na trinajsti odstavek tega člena morajo organizacije za kontrolo in certificiranje senene priraje za upravičence, ki so se prijavili oziroma obnovili prijavo v kontrolo najpozneje do 15. aprila 2024, v evidenco shem kakovosti vpisati najpozneje do 1. decembra 2024 podatke o izdanih certifikatih o seneni priraji za leto 2024.

(16) Podatke iz prejšnjega odstavka v zahtevani strukturi, ki jo določi agencija, agenciji pošlje ministrstvo najpozneje do 31. januarja 2025.

(17) Certifikat, ki je izdan v tekočem letu, se za namen izplačila zahtevkov za operacije IPP, IPZ, IPH, IPSO, IPG in SENENA upošteva od 1. januarja do 31. decembra tekočega leta.

(18) Če agencija ali organizacije za kontrolo in certificiranje integrirane pridelave oziroma senene priraje ugotovijo kršitve oziroma nepravilnosti pri izvajanju operacij IPP, IPZ, IPH, IPSO, IPG in SENENA, se o tem medsebojno obvestijo.

3. pododdelek INTERVENCIJA KOPOP_BK

22. člen

(zahteve za izvajanje operacij intervencije KOPOP_BK)

(1) Zahteve za izvajanje operacij intervencije KOPOP_BK so določene v Prilogi 2 te uredbe.

(2) Med trajanjem obveznosti iz prvega odstavka 8. člena te uredbe je prehod med stopnjama zahtevnosti operacij HAB, MET, STE in HABM ter upravljaljskega dela operacije VTR mogoč.

(3) Pri operaciji S50 agencija na podlagi okrepljenih pregledov na kraju samem v tekočem letu spremlja stanje pregaženosti oziroma prepašenosti površin strmih travnikov in o ugotovitvah pripravi poročilo, ki ga pošlje ministrstvu najpozneje do 1. junija naslednjega leta.

(4) Pri ZVE_OGRM, ZVE_PAST in ZVE_PSI je treba izdelati načrt ureditve pašnika in paše.

(5) Obrazec načrta ureditve pašnika in paše iz prejšnjega odstavka je dostopen na spletnih straneh ministrstva in agencije, vsebuje pa najmanj podatke o:

1. pašniku;
2. površinah v uporabi;
3. številu čredink;

4. številu živali na paši;

5. številu pastirjev;

6. obdobju paše;

7. povprečni obtežbi z GVŽ.

(6) Pri ZVE_PAST, za katerega je bil vložen zahtevek iz 93. člena te uredbe, upravičenec poda izjavo o prisotnosti pastirjev. Ta izjava se pripravi na obrazcu – izjave o prisotnosti pastirjev za potrebe izvajanja operacij – sobivanje z velikimi zvermi in planinska paša, ki je dostopen na spletnih straneh ministrstva, agencije in kmetijske svetovalne službe (v nadaljnjem besedilu: obrazec izjave o prisotnosti pastirjev).

(7) Izjava iz prejšnjega odstavka vsebuje najmanj podatke o:

1. zagotovitvi prisotnosti pastirja oziroma pastirjev ob čredi;

2. obdobju prisotnosti pastirja oziroma pastirjev ob čredi.

(8) Pri izvajanju operacije PP je treba:

1. izdelati načrt ureditve pašnika in paše ter skice čredink;

2. voditi dnevnik paše.

(9) Obrazec načrta ureditve pašnika in paše iz 1. točke prejšnjega odstavka je dostopen na spletnih straneh ministrstva in agencije, vsebuje pa najmanj podatke o:

1. pašniku;

2. površinah v uporabi;

3. številu čredink;

4. številu živali na paši;

5. številu pastirjev;

6. obdobju paše;

7. povprečni obtežbi z GVŽ.

(10) Obrazec dnevnika paše iz 2. točke osmega odstavka tega člena je dostopen na spletnih straneh ministrstva in agencije.

(11) Pri PP_PAST:

1. je treba zagotoviti obvezno prisotnost pastirja na planini, s pastirjem pa mora biti sklenjena pogodba, pri čemer en pastir skrbi za največ 50 GVŽ;

2. upravičenec poda izjavo o številu prisotnih pastirjev na planini, za katero je bil vložen zahtevek iz 93. člena te uredbe.

(12) Izjava iz prejšnjega odstavka se pripravi na obrazcu izjave o prisotnosti pastirjev, vsebuje pa zlasti podatke o:

1. številu prisotnih pastirjev na planini;

2. obdobju prisotnosti pastirja ali pastirjev na planini.

(13) Če je pri PP_PAST število GVŽ na planini več kot 50 GVŽ, se za vse nadaljnje GVŽ zagotovi prisotnost dodatnega pastirja.

(14) Če pri PP_PAST na planini ni zagotovljen pastir za vsakih 50 GVŽ, se plačilo za pastirja določi le za sorazmerno površino planine po naslednji formuli:

$$(n)GV\check{Z} \times \text{skupna površina planine} / \text{skupno število GV}\check{Z},$$

kjer (n)GVŽ pomeni število GVŽ, za katero je zagotovljen pastir.

4. pododdelek PLAČILA ZA INTERVENCIJE KOPOP

23. člen

(plačila za intervencijo KOPOP_PS)

(1) Plačilo za izvajanje operacije PS_GOV je za število krav molznic ali govejih pitancev na KMG:

1. od 10 do 15: 406,44 eura na nosilca KMG letno;

2. od 16 do 20: 440,46 eura na nosilca KMG letno;

3. od 21 do 25: 463,14 eura na nosilca KMG letno;

4. od 26 do 35: 576,23 eura na nosilca KMG letno;

5. od 36 do 50: 632,93 eura na nosilca KMG letno;

6. od 51 do 70: 689,63 eura na nosilca KMG letno;

7. od 71 do 100: 746,33 eura na nosilca KMG letno;

8. od 101 do 150: 803,03 eura na nosilca KMG letno;

9. od 151 do 250: 859,73 eura na nosilca KMG letno;

10. 251 in več: 916,43 eura na nosilca KMG letno.

(2) Upravičenec s kombinirano rejo lahko pridobi plačila iz prejšnjega odstavka za krave molznice in za goveje pitance.

(3) Plačilo za izvajanje operacije PS_PRAP je za število prašičev pitalcev na KMG od:

1. od 50 do 70: 524,13 eura na nosilca KMG letno;
2. od 71 do 100: 558,15 eura na nosilca KMG letno;
3. od 101 do 150: 603,51 eura na nosilca KMG letno;
4. od 151 do 250: 637,53 eura na nosilca KMG letno;
5. od 251 do 400: 694,23 eura na nosilca KMG letno;
6. od 401 do 700: 750,93 eura na nosilca KMG letno;
7. 701 in več: 807,63 eura na nosilca KMG letno.

(4) Plačilo za izvajanje operacije PS_DROB je za število plemenskih živali ovc ali koz na KMG od:

1. od 14 do 20: 382,89 eura na nosilca KMG letno;
2. od 21 do 30: 416,91 eura na nosilca KMG letno;
3. od 31 do 50: 439,59 eura na nosilca KMG letno;
4. od 51 do 80 in več: 473,61 eura na nosilca KMG letno.

(5) Upravičenec s kombinirano rejo lahko pridobi plačila iz prejšnjega odstavka za ovce in koze.

24. člen

(plačila za intervencijo KOPOP_NV)

(1) Plačilo za izvajanje operacije VOD je 289,20 eura na ha letno, pri kombinaciji z operacijo EK iz 1. in 2. točke prvega odstavka ter 1. in 2. točke drugega odstavka 37. člena te uredbe pa 102,07 eura na ha letno.

(2) Naknadni posevek ali podsevek, za katerega se uveljavlja plačilo za shemo INP 8.05 Naknadni posevki in podsevki, ki se izvaja v okviru intervencije shema za podnebje in okolje iz uredbe o neposrednih plačilih (v nadaljnjem besedilu: shema INP 8.05 Naknadni posevki in podsevki), se v tekočem letu lahko vključi v operacijo VOD, vendar do plačila za to operacijo v tem letu ni upravičen.

(3) Prezimni posevek, za katerega se uveljavlja plačilo za shemo INP 8.06 Ozelenitev ornih površin prek zime, ki se izvaja v okviru intervencije shema za podnebje in okolje iz uredbe o neposrednih plačilih (v nadaljnjem besedilu: shema INP 8.06 Ozelenitev ornih površin prek zime), se v tekočem letu lahko vključi v operacijo VOD, vendar do plačila za to operacijo v tem letu ni upravičen.

(4) Plačilo za izvajanje operacije KOL je za:

1. KOL_1: 71,74 eura na ha letno;
2. KOL_2: 108 eura na ha letno;
3. KOL_3: 134,40 eura na ha letno.

(5) Plačilo za operacijo KOL je za KOL_1, KOL_2 ali KOL_3 pri kombinaciji z operacijo VOD 25,80 eura na ha letno.

(6) Upravičenec z delno ekološko kmetijo, ki se vključi v operacijo KOL, plačilo za operacijo KOL iz četrtega odstavka tega člena lahko pridobi le za površine, ki niso vključene v intervencijo EK.

(7) Plačilo za izvajanje operacije IPP je 171 eura na ha letno, pri kombinaciji z operacijo VOD ali operacijo PAS_VOD pa 55 eura na ha letno.

(8) Plačilo za izvajanje operacije IPZ na prostem in v varovanih prostorih je 257,50 eura na ha letno, pri kombinaciji z operacijo VOD ali operacijo PAS_VOD pa 87,50 eura na ha letno.

(9) Plačilo za izvajanje operacije IPH je 325,50 eura na ha letno.

(10) Plačilo za izvajanje operacije IPSO je 450 eura na ha letno.

(11) Plačilo za izvajanje operacije IPG je 450 eura na ha letno.

(12) Plačilo za izvajanje operacije BIOTM_TNS je 110,03 eura na ha letno.

(13) Plačilo za izvajanje operacije VIN_HERB je 284,40 eura na ha letno, pri kombinaciji z operacijo IPG pa 44,40 eura na ha letno.

(14) Plačilo za izvajanje operacije VIN_INSK je 119,72 eura na ha letno, pri kombinaciji z operacijo BIOTM_TNS pa 86,72 eura na ha letno.

(15) Plačilo za izvajanje operacije PGS je 155,13 eura na ha letno ne glede na to, ali se na KMG izvaja samo precizno gnojenje, ali samo precizno škropljenje, ali precizno gnojenje in precizno škropljenje.

(16) Plačilo za izvajanje operacije SENENA je 126,11 eura na ha letno.

(17) Plačilo za izvajanje operacije PAS_VOD je 450 eura na ha letno, pri kombinaciji z operacijo EK iz 1. in 2. točke prvega odstavka ter 1. in 2. točke drugega odstavka 37. člena te uredbe pa 90 eura na ha letno.

(18) Naknadni posevek ali podsevek, za katerega se uveljavlja plačilo za shemo INP 8.05 Naknadni posevki in podsevki, se v tekočem letu lahko vključi v operacijo PAS_VOD, vendar do plačila za to operacijo v tem letu ni upravičen.

(19) Prezimni posevek, za katerega se uveljavlja plačilo za shemo INP 8.06 Ozelenitev ornih površin prek zime, se v tekočem letu lahko vključi v operacijo PAS_VOD, vendar do plačila za to operacijo v tem letu ni upravičen.

(20) Najvišji zneski plačil na ha zemljišč upravičenca, ki jih je mogoče pridobiti s kombinacijo operacij intervencije KOPOP_NV, znašajo za:

1. njivske površine: 600 eura na ha letno;
2. trajne nasade: 900 eura na ha letno;
3. trajno travinje in mejice: 450 eura na ha letno.

25. člen

(plačila za intervencijo KOPOP_BK)

(1) Plačilo za izvajanje operacije HAB je za:

1. HAB_1: 312,90 eura na ha letno;
2. HAB_2: 362,03 eura na ha letno.

(2) Plačilo za operacijo HAB pri kombinaciji z operacijo EK iz 9. točke prvega odstavka in 9. točke drugega odstavka 37. člena te uredbe je za:

1. HAB_1: 156,45 eura na ha letno;
2. HAB_2: 181,02 eura na ha letno.

(3) Plačilo za operacijo HAB pri kombinaciji s shemo za podnebje in okolje INP 8.01 Ekstenzivno travinje iz uredbe o neposrednih plačilih (v nadaljnjem besedilu: shema INP 8.01 Ekstenzivno travinje) je za:

1. HAB_1: 276,38 eura na ha letno;
2. HAB_2: 325,51 eura na ha letno.

(4) Plačilo za izvajanje operacije MET je za:

1. MET_1: 394,20 eura na ha letno;
2. MET_2: 422,06 eura na ha letno.

(5) Plačilo za operacijo MET pri kombinaciji z operacijo EK iz 9. točke prvega odstavka in 9. točke drugega odstavka 37. člena te uredbe je za:

1. MET_1: 197,10 eura na ha letno;
2. MET_2: 211,03 eura na ha letno.

(6) Plačilo za operacijo MET pri kombinaciji s shemo INP 8.01 Ekstenzivno travinje je za:

1. MET_1: 357,68 eura na ha letno;
2. MET_2: 385,54 eura na ha letno.

(7) Plačilo za izvajanje operacije STE je za:

1. STE_1: 476 eura na ha letno;
2. STE_2: 526 eura na ha letno.

(8) Plačilo za operacijo STE pri kombinaciji z operacijo EK iz 9. točke prvega odstavka in 9. točke drugega odstavka 37. člena te uredbe je za:

1. STE_1: 238 eura na ha letno;
2. STE_2: 263 eura na ha letno.

(9) Plačilo za operacijo STE pri kombinaciji s shemo INP 8.01 Ekstenzivno travinje je za:

1. STE_1: 439,48 eura na ha letno;
2. STE_2: 489,48 eura na ha letno.

(10) Plačilo za izvajanje operacije HABM je za:

1. HABM_1: 320,80 eura na ha letno;
2. HABM_2: 372 eura na ha letno.

(11) Plačilo za operacijo HABM pri kombinaciji z operacijo EK iz 9. točke prvega odstavka in 9. točke drugega odstavka 37. člena te uredbe je za:

1. HABM_1: 160,40 eura na ha letno;
2. HABM_2: 186,00 eura na ha letno.

(12) Plačilo za operacijo HABM pri kombinaciji s shemo INP 8.01 Ekstenzivno travinje je za:

1. HABM_1: 284,28 eura na ha letno;
2. HABM_2: 335,48 eura na ha letno.

(13) Plačilo za izvajanje operacije MOKR_BAR je 337,60 eura na ha letno, pri kombinaciji s shemo INP 8.01 Ekstenzivno travinje pa 301,08 eura na ha letno.

(14) Plačilo za izvajanje operacije SUHI_KTP je 249 evrov na ha.

(15) Plačilo za operacijo SUHI_KTP je pri kombinaciji s shemo:

1. INP 8.01 Ekstenzivno travinje: 212,48 eura na ha letno;
2. za podnebje in okolje INP 8.02 Tradicionalna raba travinja iz uredbe o neposrednih plačilih (v nadaljnjem besedilu: shema INP 8.02 Tradicionalna raba travinja): 128,66 eura na ha letno.

(16) Plačilo za izvajanje operacije VTSA je 192 evrov na ha letno, pri kombinaciji z operacijo EK iz 5. točke prvega odstavka in 5. točke drugega odstavka 37. člena te uredbe pa 151 evrov na ha letno.

(17) Plačilo za izvajanje operacije S50 je 245,46 eura na ha in znaša pri kombinaciji:

1. z operacijo HAB pri HAB_1 in HAB_2 130 evrov na ha letno;
2. z operacijo MET pri MET_1 in MET_2 120 evrov na ha letno;
3. z operacijo STE pri STE_1 in STE_2 130 evrov na ha letno;
4. z operacijo VTSA 140 evrov na ha letno;
5. s shemo INP 8.01 Ekstenzivno travinje 208,94 eura na ha letno;
6. s shemo INP 8.02 Tradicionalna raba travinja 125,12 eura na ha letno.

(18) Plačilo za izvajanje operacije GRB je 276,02 eura na ha in znaša pri kombinaciji:

1. z operacijo HAB pri HAB_1 in HAB_2 53 evrov na ha letno;
2. s shemo INP 8.02 Tradicionalna raba travinja 155,68 eura na ha letno.

(19) Plačilo za izvajanje operacije MEJ je 450 evrov na ha letno.

(20) Plačilo iz prejšnjega odstavka upravičenec lahko uveljavlja za mejico, ki je pripisana posameznemu GERK, in leži na zemljišču, za katero ima upravičenec pravico uporabe in to mejico vzdržuje v skladu z zahtevami za izvajanje iz Priloge 2 te uredbe.

(21) Plačilo za izvajanje operacije ZVE je za:

1. ZVE_OGRM: 118,64 eura na ha letno;
2. ZVE_PAST: 269,20 eura na ha letno;
3. ZVE_PSI: 85,60 eura na ha letno.

(22) Plačilo za izvajanje operacije PP je za:

1. PP_CRED: 113,40 eura na ha letno;
2. PP_PAST: 270 evrov na ha letno.

(23) Plačilo za upravljavski:

1. VTR_1 za košnjo:
 - a) od sredine travnika navzven ali od enega roba travnika proti drugemu: 349,99 eura na ha letno,
 - b) od zunanje strani travnika navznoter s puščanjem nepokošenega rešilnega otoka: 386,59 eura na ha letno;
2. VTR_2 za košnjo:
 - a) od sredine travnika navzven ali od enega roba travnika proti drugemu in puščanje nepokošenega pasu: 395,49 eura na ha letno,
 - b) od zunanje strani travnika navznoter s puščanjem nepokošenega rešilnega otoka in nepokošenega pasu: 432,09 eura na ha letno.

(24) Plačilo iz prejšnjega odstavka se dodeli tudi, kadar upravičenec zaradi izdatne namočenosti tal ne izvede košnje v skladu z zahtevami za izvajanje iz Priloge 2 te uredbe, če travnike v tekočem letu vzdržuje in ročno odstrani mlade poganjke lesnih vrst.

(25) Neizvedbo košnje iz prejšnjega odstavka upravičenec sporoči agenciji v skladu z drugim odstavkom 94. člena te uredbe.

(26) Plačilo za operacijo VTR pri kombinaciji s shemo INP 8.01 Ekstenzivno travinje je pri upravljavskem:

1. VTR_1 za košnjo:
 - a) od sredine travnika navzven ali od enega roba travnika proti drugemu: 313,47 eura na ha letno,
 - b) od zunanje strani travnika navznoter s puščanjem nepokošenega rešilnega otoka: 350,07 eura na ha letno;
2. VTR_2 za košnjo:
 - a) od sredine travnika navzven ali od enega roba travnika proti drugemu in puščanje nepokošenega pasu: 358,97 eura na ha letno,
 - b) od zunanje strani travnika navznoter s puščanjem nepokošenega rešilnega otoka in nepokošenega pasu: 395,57 eura na ha letno.

(27) Plačilo za rezultatski del operacije se dodeli le za dosežen rezultat – prisotnost kosca in je za:

1. 1. stopnjo – prehranjevalni habitat: 151,20 eura na ha letno;
2. 2. stopnjo – gnezdilni habitat: 359,10 eura na ha letno;
3. 3. stopnjo – zgostitve populacij:
 - a) dva prehranjevalna habitata: 302,40 eura na ha letno,
 - b) tri ali več prehranjevalnih habitatov: 456,60 eura na ha letno,
 - c) prehranjevalni habitat in gnezdilni habitat: 510,30 eura na ha letno,
 - č) tri ali več prehranjevalnih in gnezdilnih habitatov: 661,50 eura na ha letno.

(28) Plačilo za izvajanje operacije SUHA_TRAV je 460 evrov na ha letno.

(29) Najvišji znesek plačil na ha zemljišč upravičenca, ki ga je mogoče pridobiti za operacije intervencije KOPOP_BK, je za trajno travinje in mejice 450 evrov na ha letno.

(30) Ne glede na prejšnji odstavek se upoštevajo za:

1. operacijo STE plačila iz sedmega odstavka in 2. točke devetega odstavka tega člena;
2. rezultatski del operacije VTR plačila iz 3. točke pod b), c) in č) iz sedemindvajsetega odstavka tega člena;
3. operacijo SUHA_TRAV plačila iz osemindvajsetega odstavka tega člena.

III. poglavje INTERVENCIJI EK IN EKČ

1. oddelek SPLOŠNE DOLOČBE

26. člen

(namen intervencij EK in EKČ)

Namen intervencij EK in EKČ je spodbujati KMG za izvajanje naravi prijaznega načina kmetovanja, ki prispeva k ohranjanju in izboljševanju biotske raznovrstnosti, ohranjanju virov pitne vode, rodovitnosti tal, kulturne kmetijske krajine in varovanju okolja nasploh.

27. člen

(vstopi v intervenciji)

V intervenciji EK in EKČ je mogoče vstopiti v obdobju 2024–2027.

28. člen

(trajanje obveznosti)

(1) Obveznost izvajanja intervencij EK in EKČ traja pet let. Odstopanja od te obveznosti so dovoljena le v primerih:

1. višje sile ali izjemnih okoliščin, kot to določa zakon, ki ureja kmetijstvo, ter 3. člen Uredbe 2021/2116/EU in je opredeljeno v Prilogi 1 te uredbe;

2. ko se pri intervenciji EK celotno zemljišče oziroma del zemljišča, na katero se nanaša obveznost, ali celotno KMG prenese na drugega nosilca KMG v obdobju navedene obveznosti, lahko obveznost ali njen del, ki ustreza prenesenemu zemljišču, za preostanek obdobja prevzame ta drugi nosilec KMG ali pa obveznost lahko preneha veljati in se ne zahteva povračilo za obdobje, v katerem je obveznost veljala;

3. ko se pri intervenciji EKČ vse čebelje družine, na katere se nanaša obveznost, ali celotno KMG prenese na drugega nosilca KMG v obdobju navedene obveznosti, lahko obveznost za preostanek obdobja prevzame ta drugi nosilec KMG ali pa obveznost lahko preneha veljati in se ne zahteva povračilo za obdobje, v katerem je obveznost veljala.

(2) Določbe iz 2. in 3. točke prejšnjega odstavka se uporabljajo tudi, kadar se prenos opravi znotraj KMG.

(3) Obveznost izvajanja intervencij EK in EKČ traja celotno koledarsko leto.

29. člen

(prenos obveznosti na drugega nosilca KMG)

(1) Upravičenec, ki je v preteklem letu uveljavljal zahtevke za intervencijo:

1. EK na določenih površinah KMG, v tekočem letu pa na teh površinah to intervencijo izvaja drug nosilec KMG, mora obvezno sporočiti podatke o teh površinah na obrazcu zmanjšanja ali prenosa površin, živali oziroma obveznosti;

2. EKČ za čebelje družine, v tekočem letu pa s temi čebeljimi družinami to intervencijo izvaja drug nosilec KMG, mora obvezno sporočiti podatke o teh čebeljih družinah na obrazcu zmanjšanja ali prenosa površin, živali oziroma obveznosti.

(2) Če zaradi prenosa dela površin iz 1. točke prejšnjega odstavka površina, na kateri se na KMG prenosnika še naprej izvaja intervencija EK, na tem KMG ne dosega velikosti iz 30. člena te uredbe, obveznost izvajanja te intervencije EK na KMG prenosnika preneha brez dolžnosti vračila že prejetih sredstev za njeno izvajanje.

(3) Če zaradi prenosa dela površin iz 2. točke prvega odstavka prejšnjega člena, zmanjšanje površine, na kateri se na KMG prenosnika še naprej izvaja intervencija EK, na KMG prenosnika presega dovoljeno zmanjšanje površin iz prvega odstavka 31. člena te uredbe, se to zmanjšanje površin za KMG prenosnika ne šteje kot kršitev.

30. člen

(velikost površine)

Najmanjša površina kmetijske parcele za izvajanje intervencije EK je 0,1 ha, razen pri pridelavi zelenjadnic in semenskega materiala kmetijskih rastlin, kjer je najmanjša površina 0,01 ha. Na KMG mora biti v intervencijo EK vključenih najmanj 0,3 ha kmetijskih površin.

31. člen

(zmanjšanje površin, vključenih v obveznost)

Med trajanjem obveznosti iz prvega odstavka 28. člena te uredbe se skupna velikost površin lahko zmanjša za največ 10% glede na vstopno površino, razen v primeru višje sile ali izjemnih okoliščin iz Priloge 1 te uredbe.

32. člen

(povečanje površin, vključenih v obveznost)

(1) V obdobju trajanja obveznosti iz prvega odstavka 28. člena te uredbe se skupna velikost površin KMG lahko poveča. Zaradi povečanja skupne velikosti površin KMG se obstoječa obveznost razširi, pri čemer se upošteva čas trajanja obstoječe obveznosti. Enako velja, kadar se v okviru KMG poveča površina, za katero je prevzeta obveznost.

(2) Ne glede na skupno velikost povečanja površin se obveznost iz prvega leta petletne obveznosti nadaljuje, upravičenec pa je upravičen do plačila za celotno povečanje velikosti površin, ki vključuje obstoječe in povečane površine.

33. člen

(število čebeljih družin)

(1) V intervencijo EKČ mora biti vključenih najmanj pet čebeljih družin v skladu s četrtem odstavkom tega člena.

(2) Število čebeljih družin, vključenih v intervencijo EKČ, se med trajanjem obveznosti iz prvega odstavka 28. člena te uredbe lahko zmanjša, vendar ne sme biti manjše od števila čebeljih družin iz prejšnjega odstavka.

(3) Če je število čebeljih družin v tekočem letu manjše od števila čebeljih družin iz prvega odstavka tega člena, se obveznost iz prvega odstavka 28. člena te uredbe nadaljuje, plačilo za intervencijo EKČ pa se v tekočem letu zavrne.

(4) V izračunu povprečnega števila čebeljih družin se upoštevajo podatki o številu čebeljih družin:

1. iz Centralnega registra čebeljakov (v nadaljnjem besedilu: CRČ) po stanju na dan 31. oktobra tekočega leta in

2. pooblaščenih organizaciji za kontrolo in certificiranje ekološke pridelave oziroma predelave (v nadaljnjem besedilu: organizacija za kontrolo in certificiranje EK).

(5) Agencija podatke iz CRČ prevzame 10. marca naslednjega leta.

(6) Organizacije za kontrolo in certificiranje EK podatke iz 2. točke četrtega odstavka tega člena pošljejo ministrstvu najpozneje do 25. oktobra tekočega leta.

(7) Podatke iz prejšnjega odstavka v zahtevani strukturi, ki jo določi agencija, agenciji pošlje ministrstvo najpozneje do 15. decembra tekočega leta.

2. oddelek

POGOJI UPRAVIČENOSTI

34. člen

(pogoji upravičenosti)

(1) Upravičenec mora pri izvajanju intervencij EK in EKČ izpolnjevati naslednje pogoje upravičenosti:

1. KMG mora biti vpisano v RKG v skladu s pravilnikom RKG;

2. upravičenec se mora vsako leto pri organizaciji za kontrolo in certificiranje EK prijavit oziroma obnoviti prijavo v kontrolo najpozneje do 31. decembra predhodnega leta za tekoče leto, razen za leto 2024, ko se lahko prijavi oziroma obnovi prijavo v kontrolo najpozneje do 15. aprila 2024;

3. opraviti program usposabljanja v obsegu najmanj 25 ur v obdobju trajanja obveznosti iz prvega odstavka 28. člena te uredbe, pri čemer mora v prvih treh letih trajanja te obveznosti opraviti program usposabljanja v obsegu najmanj 15 ur;

4. pridobiti certifikat za ekološko pridelavo oziroma predelavo kmetijskih pridelkov oziroma živil za tekoče leto v skladu z Uredbo 2018/848/EU in uredbo, ki ureja ekološko pridelavo in predelavo kmetijskih pridelkov in živil.

(2) Poleg pogojev upravičenosti iz prejšnjega odstavka mora upravičenec pri izvajanju intervencije EK izpolnjevati tudi naslednje pogoje upravičenosti:

1. imeti najmanj 1 ha kmetijskih površin na KMG iz tretjega odstavka 4. člena Uredbe 2021/2115/EU;

2. rediti travojede živali v skladu z uredbo, ki ureja ekološko pridelavo in predelavo kmetijskih pridelkov oziroma živil, če uveljavlja plačilo za trajno travinje;

3. biti vpisan v register dobaviteljev semenskega materiala kmetijskih rastlin (v nadaljnjem besedilu: SEME-register) v skladu z zakonom, ki ureja semenski material kmetijskih rastlin, če uveljavlja plačilo za ekološko pridelavo semenskega materiala kmetijskih rastlin.

(3) Poleg pogojev upravičenosti iz prvega odstavka tega člena mora biti upravičenec pri izvajanju intervencije EKČ vpisan v CRČ v skladu s pravilnikom, ki ureja označevanje čebeljakov in stojišč.

3. oddelek
ZAHTEVE ZA IZVAJANJE IN DOKAZILA

35. člen
(zahteve za izvajanje)

(1) Šteje se, da je pogoj upravičenosti iz 3. točke prvega odstavka prejšnjega člena izpolnjen, če je za KMG usposabljanje opravljeno v skladu z uredbo, ki ureja intervencije izmenjave znanja in prenosa informacij ter usposabljanje svetovalcev iz SN SKP 2023–2027.

(2) Če usposabljanje iz prejšnjega odstavka opravi udeleženec, ki je samostojni podjetnik posameznik ali je zaposlen pri pravni ali fizični osebi, ki je registrirana za opravljanje kmetijske dejavnosti, ali član paše ali agrarne skupnosti, se to usposabljanje šteje kot opravljena obveznost tudi za KMG, kjer je udeleženec usposabljanja nosilec KMG ali član kmetije.

(3) Ne glede na 3. točko prvega odstavka prejšnjega člena mora upravičenec, ki je vstopil v intervenciji EK oziroma EKČ, v skladu z uredbo, ki ureja intervencije izmenjave znanja in prenosa informacij ter usposabljanje svetovalcev iz SN SKP 2023–2027, v letu:

1. 2026 opraviti program usposabljanja v obsegu najmanj deset ur;

2. 2027 opraviti program usposabljanja v obsegu najmanj pet ur.

(4) Pri prenosu obveznosti intervencij EK in EKČ iz 2. in 3. točke prvega odstavka 28. člena te uredbe mora prevzemnik v preostalem času trajanja prevzete obveznosti opraviti program usposabljanja iz 3. točke prvega odstavka prejšnjega člena:

1. v celotnem obsegu števila ur, če:

a) je ob prevzemu obveznosti že vključen v intervencijo EK oziroma EKČ, vendar v prvih treh letih trajanja obveznosti še ni opravil programa usposabljanja iz 3. točke prvega odstavka prejšnjega člena, ali

b) v intervencijo EK oziroma EKČ do prevzema obveznosti še ni bil vključen ne glede na to, če je prenosnik program usposabljanja iz 3. točke prvega odstavka prejšnjega člena že opravil v celoti ali deloma;

2. za manjkajoče število ur od zahtevanih 25 ur usposabljanja, če je ob prevzemu obveznosti že vključen v intervencijo EK oziroma EKČ in je program usposabljanja iz 3. točke prvega odstavka prejšnjega člena delno že opravil.

(5) Če je pri prenosu obveznosti intervencije EK oziroma EKČ iz 2. in 3. točke prvega odstavka 28. člena te uredbe prevzemnik že vključen v intervenciji EK oziroma EKČ in je program usposabljanja iz 3. točke prvega odstavka prejšnjega člena že v celoti opravil, mu zaradi prevzema obveznosti usposabljanja ni treba opravljati ponovno.

(6) Če se prenos obveznosti EK oziroma EKČ iz 2. in 3. točke prvega odstavka 28. člena te uredbe izvede po prvem ali drugem letu trajanja obveznosti, prenosniku programa usposabljanja iz 3. točke prvega odstavka prejšnjega člena ni treba opraviti.

36. člen
(dokazila)

(1) Za izvajanje te uredbe morajo organizacije za kontrolo in certificiranje EK ministrstvu najpozneje do 20. februarja tekočega leta poslati seznam upravičencev, vključno s podatkom o prijavi travojedih živali za kontrolo, če upravičenci na KMG redijo travojede živali, in seznam čebelarjev, ki so se do 31. decembra predhodnega leta prijavi oziroma obnovili prijavo za kontrolo v tekočem letu.

(2) Podatke iz prejšnjega odstavka v zahtevani strukturi, ki jo določi agencija, agenciji pošlje ministrstvo najpozneje do 24. februarja tekočega leta.

(3) Ne glede na prvi odstavek tega člena morajo organizacije za kontrolo in certificiranje EK ministrstvu najpozneje do 22. aprila 2024 poslati seznam upravičencev, ki so se do

15. aprila 2024 prijavi oziroma obnovili prijavo za kontrolo v letu 2024.

(4) Podatke iz prejšnjega odstavka v zahtevani strukturi, ki jo določi agencija, agenciji pošlje ministrstvo najpozneje do 30. aprila 2024.

(5) Agencija podatke za opravljeno usposabljanje iz prvega, drugega in tretjega odstavka prejšnjega člena iz evidence izobraževanja prevzame v skladu z uredbo, ki ureja intervencije izmenjave znanja in prenosa informacij ter usposabljanje svetovalcev iz SN SKP 2023–2027.

(6) Za izvajanje te uredbe morajo organizacije za kontrolo in certificiranje EK za upravičence, ki so se prijavi oziroma obnovili prijavo v kontrolo v skladu z 2. točko prvega odstavka 34. člena te uredbe in v tekočem letu kmetujejo v skladu z Uredbo 2018/848/EU in uredbo, ki ureja ekološko pridelavo in predelavo kmetijskih pridelkov in živil, v evidenco pridelovalcev in predelovalcev ekoloških kmetijskih pridelkov oziroma živil vpisati najpozneje do 25. oktobra tekočega leta podatke o izdanih certifikatih za ekološko pridelavo oziroma predelavo kmetijskih pridelkov oziroma živil za tekoče leto skupaj s podatki o travojedih živalih po vrsti.

(7) Podatke iz prejšnjega odstavka v zahtevani strukturi, ki jo določi agencija, agenciji pošlje ministrstvo najpozneje do 15. decembra tekočega leta.

(8) Ne glede na šesti odstavek tega člena morajo organizacije za kontrolo in certificiranje EK za upravičence, ki so se prijavi oziroma obnovili prijavo v kontrolo najpozneje do 15. aprila 2024 in v letu 2024 kmetujejo v skladu z Uredbo 2018/848/EU in uredbo, ki ureja ekološko pridelavo in predelavo kmetijskih pridelkov in živil, v evidenco pridelovalcev in predelovalcev ekoloških kmetijskih pridelkov oziroma živil vpisati najpozneje do 1. decembra 2024 podatke o izdanih certifikatih za ekološko pridelavo oziroma predelavo kmetijskih pridelkov oziroma živil za leto 2024 skupaj s podatki o travojedih živalih po vrsti.

(9) Podatke iz prejšnjega odstavka v zahtevani strukturi, ki jo določi agencija, agenciji pošlje ministrstvo najpozneje do 31. januarja 2025.

(10) Za izvajanje te uredbe pošlje Uprava Republike Slovenije za varno hrano, veterinarstvo in varstvo rastlin (v nadaljnjem besedilu: uprava) ministrstvu najpozneje do 20. februarja tekočega leta seznam KMG, ki so vpisani v SEME-register za pridelavo semenskega materiala kmetijskih rastlin.

(11) Ne glede na prejšnji odstavek pošlje uprava ministrstvu za leto 2024 seznam:

1. KMG, ki so že vpisani v SEME-register, najpozneje do 15. aprila 2024, in

2. vseh drugih KMG, vpisanih v SEME-register po 15. aprilu 2024, najpozneje do 10. maja 2024.

(12) Podatke iz desetega odstavka tega člena v zahtevani strukturi, ki jo določi agencija, agenciji pošlje ministrstvo najpozneje do 24. februarja tekočega leta.

(13) Ne glede na prejšnji odstavek za leto 2024 agenciji pošlje ministrstvo seznam KMG iz 1. točke enajstega odstavka tega člena najpozneje do 22. aprila 2024 in seznam iz 2. točke enajstega odstavka tega člena najpozneje en dan pred potekom roka za oddajo zbirne vloge iz uredbe za izvajanje intervencij za leto 2024.

(14) Za izvajanje te uredbe morajo organizacije za kontrolo in certificiranje EK ministrstvu najpozneje do 25. oktobra tekočega leta poslati seznam KMG, ki so pridobila certifikat za ekološko čebelarjenje za tekoče leto.

(15) Podatke iz prejšnjega odstavka, skupaj s številom čebeljih družin, agenciji pošlje ministrstvo najpozneje do 15. decembra tekočega leta. Za podatek o številu čebeljih družin se šteje podatek ob kontroli, ki ga organizacije za kontrolo in certificiranje EK vpišejo v evidenco pridelovalcev in predelovalcev ekoloških kmetijskih pridelkov oziroma živil.

(16) Ne glede na štirinajsti odstavek tega člena morajo organizacije za kontrolo in certificiranje EK ministrstvu najpozneje do 1. decembra 2024 poslati seznam KMG, ki so pridobila certifikat za ekološko čebelarjenje za leto 2024.

(17) Podatke iz prejšnjega odstavka v zahtevani strukturi, ki jo določi agencija, agenciji pošlje ministrstvo najpozneje do 31. januarja 2025.

(18) Za izvajanje te uredbe morajo organizacije za kontrolo in certificiranje EK ministrstvu najpozneje do 25. oktobra tekočega leta poslati seznam KMG, ki so pridobila certifikat za ekološko pridelavo semenskega materiala kmetijskih rastlin za tekoče leto.

(19) Podatke iz prejšnjega odstavka v zahtevani strukturi, ki jo določi agencija, agenciji pošlje ministrstvo najpozneje do 15. decembra tekočega leta.

(20) Ne glede na osemnajsti odstavek tega člena morajo organizacije za kontrolo in certificiranje EK ministrstvu najpozneje do 1. decembra 2024 poslati seznam KMG, ki so pridobila certifikat za ekološko pridelavo semenskega materiala kmetijskih rastlin za leto 2024.

(21) Podatke iz prejšnjega odstavka v zahtevani strukturi, ki jo določi agencija, agenciji pošlje ministrstvo najpozneje do 31. januarja 2025.

(22) Za izvajanje te uredbe ministrstvo pošlje agenciji seznam KMG za ekološke delne kmetije, ki so se vključile oziroma obnovile prijavo v kontrolo v skladu z 2. točko prvega odstavka 34. člena te uredbe, skupaj s podatki o travojedih živali po vrsti, vključenih v ekološko pridelavo oziroma predelavo.

(23) Podatke iz prejšnjega odstavka v zahtevani strukturi, ki jo določi agencija, agenciji pošlje ministrstvo najpozneje do 15. decembra tekočega leta.

(24) Ne glede na prejšnji odstavek podatke iz dvaindvajsetega odstavka tega člena za leto 2024 v zahtevani strukturi, ki jo določi agencija, agenciji pošlje ministrstvo najpozneje do 31. januarja 2025.

(25) Certifikat za ekološko pridelavo oziroma predelavo kmetijskih pridelkov oziroma živil, ki je izdan v tekočem letu, se za namen izplačila zahtevkov za intervenciji EK in EKČ upošteva od 1. januarja do 31. decembra tekočega leta.

(26) Če agencija ali organizacije za kontrolo in certificiranje EK ugotovijo kršitve oziroma nepravilnosti pri izvajanju intervencij EK in EKČ, se o tem medsebojno obvestijo.

4. oddelek PLAČILA

37. člen

(plačila za intervencijo EK)

(1) Plačila za izvajanje praks ekološkega kmetovanja so za:

1. njive-poljščine: 607 eurov na ha letno;
2. zelenjadnice na prostem: 1.021 eurov na ha letno;
3. zelenjadnice v zavarovanih prostorih: 1.131 eurov na ha letno;

4. oljčnike z gostoto najmanj 150 dreves na ha, nasade sadovnjakov z gostoto najmanj 100 dreves na ha pri orehu in kostanju ter najmanj 200 dreves na ha pri nasadih z drugimi sadnimi vrstami in nasadih z mešanimi sadnimi vrstami: 885 eurov na ha letno;

5. visokodebelne travniške sadovnjake z gostoto od najmanj 50 dreves na ha do največ 200 dreves na ha: 258 eurov na ha letno;

6. vinograde: 888 eurov na ha letno;
7. hmeljišča: 796 eurov na ha letno;
8. drevesnice: 1.200 eurov na ha letno;
9. trajno travinje: 159 eurov na ha letno;

10. pridelavo semenskega materiala kmetijskih rastlin – poljščine, krmne rastline ali zelenjadnice: 785 eurov na ha letno.

(2) Plačila za preusmeritev v prakse ekološkega kmetovanja so za:

1. njive-poljščine: 800 eurov na ha letno;
2. zelenjadnice na prostem: 1.200 eurov na ha letno;

3. zelenjadnice v zavarovanih prostorih: 1.200 eurov na ha letno;

4. oljčnike z gostoto najmanj 150 dreves na ha, nasade sadovnjakov z gostoto najmanj 100 dreves na ha pri orehu in kostanju ter najmanj 200 dreves na ha pri nasadih z drugimi sadnimi vrstami in nasadih z mešanimi sadnimi vrstami: 1.200 eurov na ha letno;

5. visokodebelne travniške sadovnjake z gostoto od najmanj 50 dreves na ha do največ 200 dreves na ha: 320 eurov na ha letno;

6. vinograde: 1.200 eurov na ha letno;

7. hmeljišča: 1.200 eurov na ha letno;

8. drevesnice: 1.200 eurov na ha letno;

9. trajno travinje: 276 eurov na ha letno;

10. pridelavo semenskega materiala kmetijskih rastlin – poljščine, krmne rastline ali zelenjadnice: 1.200 eurov na ha letno.

(3) Če upravičenec v tekočem letu uveljavlja plačilo za ekološko pridelavo semenskega materiala kmetijskih rastlin, na isti površini hkrati ne more uveljavljati tudi plačila za ekološko pridelavo poljščin, krmnih rastlin in zelenjadnic.

(4) Upravičenec, ki ne redi travojedih živali v skladu z uredbo, ki ureja ekološko pridelavo in predelavo kmetijskih pridelkov in živil, ni upravičen do plačila za trajno travinje iz 9. točke prvega odstavka in 9. točke drugega odstavka tega člena.

(5) Plačilo za trajno travinje iz 9. točke prvega odstavka in 9. točke drugega odstavka tega člena je vezano na travojede živali, ki so vključene v kontrolo ekološke pridelave, pri čemer mora biti povprečna letna obtežba najmanj 0,3 GVŽ na ha trajnega travinja z zahtevkom za intervencijo EK. Zgornja meja obtežbe je določena z Uredbo 2018/848/EU.

(6) Če je h KMG priključena planina, se GERK, ki so pripisani k planini, obravnavajo v okviru te planine in niso upravičeni do plačila za intervencijo EK, prav tako se ne upoštevajo pri izračunu obtežbe na travinju.

(7) Za površino GERK, ki je delno v ekološki pridelavi in delno v preusmerjanju v ekološko pridelavo, se za celotno površino GERK dodeli plačilo za izvajanje praks ekološkega kmetovanja iz prvega odstavka tega člena.

(8) Za površino GERK, ki se ji v tekočem letu skrajša obdobje preusmeritve v skladu z uredbo, ki ureja ekološko pridelavo in predelavo kmetijskih pridelkov in živil, se za celotno površino GERK dodeli plačilo za izvajanje praks ekološkega kmetovanja iz prvega odstavka tega člena.

(9) Najvišji zneski plačil, ki jih je mogoče pridobiti za intervencijo EK, znašajo za:

1. njivske površine – poljščine: 800 eurov na ha letno;
2. njivske površine – zelenjadnice (na prostem in v zavarovanih prostorih): 1.200 eurov na ha letno;
3. njivske površine – pridelava semenskega materiala poljščin, krmnih rastlin in zelenjadnic: 1.200 eurov na ha letno;
4. trajni nasadi: 1.200 eurov na ha letno;
5. trajno travinje: 500 eurov na ha letno.

(10) Za površine, na katerih so trajne kulture, razen trajnega travinja, se lahko uveljavljajo plačila za preusmeritev v prakse ekološkega kmetovanja iz drugega odstavka tega člena največ tri leta oziroma največ dve leti za druge kulture, razen na območjih, določenih z uredbo, ki ureja degradirana območja.

(11) Ne glede na prejšnji odstavek upravičenci, ki so pridobili plačilo za izvajanje praks ekološkega kmetovanja iz prvega odstavka tega člena, ne pridobijo plačil za preusmeritev v prakse ekološkega kmetovanja iz drugega odstavka tega člena, razen na območjih, določenih z uredbo, ki ureja degradirana območja.

(12) Ne glede na deseti odstavek tega člena KMG, ki so v zadnjih petih letih v celoti izgubila certifikat o ekološki pridelavi in predelavi kmetijskih pridelkov oziroma živil zaradi kršitve uredbe, ki ureja ekološko pridelavo in predelavo kmetijskih pridelkov in živil, ne pridobijo plačila za preusmeritev v prakse ekološkega kmetovanja iz drugega odstavka tega člena.

(13) Plačila iz prvega in drugega odstavka tega člena se dodelijo le za GERK, ki so v evidenci pridelovalcev in prede-

lovalcev ekoloških in integriranih kmetijskih pridelkov ali živil označene s statusom »E« ali »P«.

38. člen

(plačila za intervencijo EKČ)

(1) Plačila za izvajanje praks ekološkega čebelarjenja so za število čebeljih družin:

1. od 5 do 10: 273 eurov na nosilca KMG letno;
2. od 11 do 20: 545 eurov na nosilca KMG letno;
3. od 21 do 30: 909 eurov na nosilca KMG letno;
4. od 31 do 40: 1.272 eurov na nosilca KMG letno;
5. od 41 do 50: 1.636 eurov na nosilca KMG letno;
6. od 51 do 75: 2.272 eurov na nosilca KMG letno;
7. od 76 do 100: 3.181 eurov na nosilca KMG letno;
8. od 101 do 150: 4.544 eurov na nosilca KMG letno;
9. od 151 do 200: 6.361 eurov na nosilca KMG letno;
10. od 201 do 300: 9.088 eurov na nosilca KMG letno;
11. 301 in več: 14.540 eurov na nosilca KMG letno.

(2) Plačila za preusmeritev v prakse ekološkega čebelarjenja so za število čebeljih družin:

1. od 5 do 10: 294 eurov na nosilca KMG letno;
2. od 11 do 20: 588 eurov na nosilca KMG letno;
3. od 21 do 30: 981 eurov na nosilca KMG letno;
4. od 31 do 40: 1.373 eurov na nosilca KMG letno;
5. od 41 do 50: 1.765 eurov na nosilca KMG letno;
6. od 51 do 75: 2.451 eurov na nosilca KMG letno;
7. od 76 do 100: 3.432 eurov na nosilca KMG letno;
8. od 101 do 150: 4.903 eurov na nosilca KMG letno;
9. od 151 do 200: 6.864 eurov na nosilca KMG letno;
10. od 201 do 300: 9.805 eurov na nosilca KMG letno;
11. 301 in več: 15.688 eurov na nosilca KMG letno.

(3) Pri plačilih iz prvega in drugega odstavka tega člena se upošteva povprečno število čebeljih družin, določeno v skladu s četrtem odstavkom 33. člena te uredbe. Za plačilo se upošteva število čebeljih družin, zaokroženo navzdol na celo število.

(4) Plačila iz prvega in drugega odstavka tega člena se dodelijo le za čebelje družine, ki so v evidenci pridelovalcev in predelovalcev ekoloških in integriranih kmetijskih pridelkov ali živil označene s statusom »E« ali »P«.

(5) Če so na KMG hkrati čebelje družine, ki so v evidenci pridelovalcev in predelovalcev ekoloških in integriranih kmetijskih pridelkov ali živil označene s statusom »E« in »P«, se dodeli plačilo za izvajanje praks ekološkega čebelarjenja iz prvega odstavka tega člena.

(6) KMG, ki so v zadnjih petih letih v celoti izgubila certifikat o ekološki pridelavi in predelavi kmetijskih pridelkov oziroma živil zaradi kršitve uredbe, ki ureja ekološko pridelavo in predelavo kmetijskih pridelkov in živil, ne pridobijo plačila za preusmeritev v prakse ekološkega čebelarjenja iz drugega odstavka tega člena.

IV. poglavje INTERVENCIJA HTV

1. oddelek SPLOŠNE DOLOČBE

39. člen

(namen intervencije HTV)

Intervencija HTV prispeva k ohranjanju in izboljševanju stanja habitatnih tipov in vrst na območjih Natura 2000.

40. člen

(vstopi v intervencijo HTV)

V operaciji intervencije HTV je mogoče vstopiti v letih 2024–2027.

41. člen

(trajanje obveznosti intervencije HTV)

(1) Obveznost izvajanja intervencije HTV traja pet let. Odstopanja od te obveznosti so dovoljena le v naslednjih primerih:

1. višje sile ali izjemnih okoliščin, kot to določa zakon, ki ureja kmetijstvo, ter 3. člen Uredbe 2021/2116/EU in je opredeljeno v Prilogi 1 te uredbe;

2. ko se celotno zemljišče oziroma del zemljišča, na katero se nanaša obveznost, ali celotno KMG prenese na drugega nosilca KMG v obdobju navedene obveznosti, lahko obveznost ali njen del, ki ustreza prenesenemu zemljišču, za preostanek obdobja prevzame ta drugi nosilec KMG ali pa obveznost lahko preneha veljati in se ne zahteva povračilo za obdobje, v katerem je obveznost veljala.

(2) Določbe 2. točke prejšnjega odstavka se uporabljajo tudi, kadar se prenos opravi znotraj KMG.

(3) Obveznost izvajanja intervencije HTV traja celotno koledarsko leto.

(4) Če upravičenec, ki je v letu 2023 z določenimi površinami vstopil v operacijo VTR v skladu z Uredbo o plačilih za okoljske in podnebne obveznosti, naravne ali druge omejitve ter Natura 2000 iz strateškega načrta skupne kmetijske politike 2023–2027 (Uradni list RS, št. 34/23 107/23 in 124/23), v letu 2024 to obveznost nadomesti z obveznostjo za operacijo NGTR_2_10_7, mora do zaključka prevzete obveznosti na teh površinah izvajati operacijo NGTR_2_10_7.

(5) Ne glede na prejšnji odstavek se površine, vključene v operacijo NGTR_2_10_7, lahko zmanjšajo v skladu s 44. členom te uredbe.

42. člen

(prenos obveznosti na drugega nosilca KMG)

(1) Nosilec KMG, ki je v predhodnem letu uveljavljal zahtevke za intervencijo HTV na določenih površinah KMG, v tekočem letu pa na teh površinah to intervencijo izvaja drug nosilec KMG, mora obvezno sporočiti podatke o teh površinah na obrazcu zmanjšanja ali prenosa površin, živali oziroma obveznosti.

(2) Če zaradi prenosa dela površin iz 2. točke prvega odstavka prejšnjega člena površina, na kateri se na KMG prenosnika še naprej izvaja intervencija HTV, na tem KMG ne dosega velikosti iz 43. člena te uredbe, obveznost izvajanja te intervencije na KMG prenosnika preneha brez dolžnosti vračila že prejetih sredstev za njeno izvajanje.

(3) Če zaradi prenosa dela površin iz 2. točke prvega odstavka prejšnjega člena, zmanjšanje površine, na kateri se na KMG prenosnika še naprej izvaja intervencija HTV, na KMG prenosnika presega dovoljeno zmanjšanje površin iz prvega odstavka 44. člena te uredbe, se to zmanjšanje površin za KMG prenosnika ne šteje kot kršitev.

43. člen

(velikost površine)

Najmanjša strnjena površina kmetijskega zemljišča iste vrste dejanske rabe za izvajanje intervencije je 0,1 ha.

44. člen

(zmanjšanje površin, vključenih v obveznost)

Med trajanjem obveznosti iz prvega odstavka 41. člena te uredbe se skupna velikost površin lahko zmanjša za največ 10 % glede na vstopno površino, razen v primeru višje sile ali izjemnih okoliščin iz Priloge 1 te uredbe.

45. člen

(povečanje površin, vključenih v obveznost)

(1) Med trajanjem obveznosti iz prvega odstavka 41. člena te uredbe se skupna velikost površin KMG lahko poveča. Zaradi povečanja površin KMG se obstoječa obveznost razširi,

pri čemer se upošteva čas trajanja obstoječe obveznosti. Enako velja, kadar se v okviru KMG poveča površina, za katero je prevzeta obveznost.

(2) Ne glede na skupno velikost povečanja površin se obveznost iz prvega leta obveznosti nadaljuje, upravičenec pa je upravičen do plačila za celotno povečanje velikosti površin, ki vključuje obstoječe in povečane površine.

46. člen (zamenjave)

(1) Med trajanjem obveznosti iz prvega odstavka 41. člena te uredbe intervencije HTV ni dovoljeno zamenjati z intervencijo KOPOP_BK.

(2) Med trajanjem obveznosti iz prvega odstavka 41. člena te uredbe je mogoč prehod iz:

1. upravljavskega NGTR_1 v upravljavski NGTR_2_30_6, ne pa tudi obratno;

2. upravljavskega NGTR_1 v upravljavski NGTR_2_10_7, ne pa tudi obratno;

3. upravljavskega NGTR_2_30_6 v upravljavski NGTR_2_10_7, ne pa tudi obratno.

(3) Upravičenec pri prehodu iz 1. točke prejšnjega odstavka do zaključka prevzete obveznosti izvaja upravljavski NGTR_2_30_6 na vseh površinah, s katerimi je vstopil v upravljavski NGTR_1.

(4) Upravičenec pri prehodu iz 2. točke drugega odstavka tega člena do zaključka prevzete obveznosti izvaja upravljavski NGTR_2_10_7 na vseh površinah, s katerimi je vstopil v upravljavski NGTR_1.

(5) Upravičenec pri prehodu iz 3. točke drugega odstavka tega člena do zaključka prevzete obveznosti izvaja upravljavski NGTR_2_10_7 na vseh površinah, s katerimi je vstopil v upravljavski NGTR_2_30_6.

47. člen (grafične evidence)

(1) Za izvajanje upravnih pregledov intervencije HTV se v digitalni grafični obliki v skladu z uredbo za izvajanje intervencij za tekoče leto uporabljajo:

1. evidenca habitatnih tipov in vrst na območjih Natura 2000 – Ljubljansko barje (v nadaljnjem besedilu: evidenca HTV_LJ_BARJE);

2. evidenca habitatnih tipov in vrst na območjih Natura 2000 – Planinsko polje (v nadaljnjem besedilu: evidenca HTV_PLAN_POLJE);

3. evidenca monitoringa kosca na območjih Natura 2000 (v nadaljnjem besedilu: evidenca KOSEC);

4. evidenca habitatnih tipov in vrst na območjih Natura 2000 – Goričko (HTV_GORICKO).

(2) Evidence iz 1., 2. in 4. točke prejšnjega odstavka ministrstvu pošlje ZRSVN.

(3) Evidence iz 3. točke prvega odstavka tega člena pripravi izvajalec monitoringa kosca, ki poteka v okviru vsakoletnega monitoringa ptic.

(4) Pri navajanju površin sloja iz evidenc iz 1., 2. in 4. točke prvega odstavka tega člena se prikazuje celotna upravičena površina GERK, če vsaj 10 arov GERK leži v enem izmed območij iz teh evidenc.

(5) Če se evidenca VTR iz 26. točke prvega odstavka 15. člena te uredbe ter evidenci iz 1. in 2. točke prvega odstavka tega člena prekrivajo, upravičenec ob oddaji zbirne vloge v letu vstopa v intervencijo HTV z GERK ali delom GERK, ki leži na območju iz teh evidenc, vstopi v intervencijo HTV.

(6) Če se evidenci iz 1. in 2. točke prvega odstavka tega člena ter evidenci iz 11. in 12. točke prvega odstavka 15. člena te uredbe prekrivajo, upravičenec ob oddaji zbirne vloge v letu vstopa v intervencijo HTV z GERK ali delom GERK, ki leži na območju iz teh evidenc, vstopi v intervencijo HTV.

(7) Evidence iz 1., 2. in 4. točke prvega odstavka tega člena agenciji pošlje ministrstvo.

(8) Evidence iz 3. točke prvega odstavka tega člena agenciji pošlje izvajalec monitoringa ptic najpozneje do 20. junija tekočega leta.

(9) Vpogled v evidence iz prvega odstavka tega člena je mogoč na javnem spletnem pregledovalniku grafičnih podatkov ministrstva, dostopnem na spletni strani <http://rkg.gov.si/GERK/WebViewer/>.

2. oddelek POGOJI UPRAVIČENOSTI

48. člen (pogoji upravičenosti)

(1) Upravičenec mora pri izvajanju intervencije HTV izpolnjevati naslednje pogoje upravičenosti:

1. KMG mora biti vpisano v register kmetijskih gospodarstev, v skladu s pravilnikom RKG;

2. imeti najmanj 0,1 ha kmetijskih površin na KMG v smislu točke c) tretjega odstavka 4. člena Uredbe 2021/2115/EU, pri čemer se upoštevajo tudi GERK, manjši od 0,1 ha, ne pa tudi površine s krajinskimi značilnostmi;

3. na celotnem KMG upoštevati prepoved uporabe blata iz komunalnih čistilnih naprav iz uredbe, ki ureja uporabo blata iz komunalnih čistilnih naprav v kmetijstvu ter prepoved uporabe digestata in komposta, razen digestata in komposta, izdelanega na KMG, ter digestata in komposta, ki je izgubil status odpadka in postal proizvod v skladu z uredbo, ki ureja predelavo biološko razgradljivih odpadkov in uporabo komposta ali digestata, ki se uporablja za biološko razgradljive odpadke, in je bil izdelan pri podjetjih, s katerimi zadevni KMG tvori povezana podjetja.

(2) Uporaba blata iz komunalnih čistilnih naprav se preveri z upravnim pregledom prek evidence oseb, ki imajo okoljevarstveno dovoljenje za uporabo blata iz komunalnih čistilnih naprav v kmetijstvu, ki jo agenciji pošlje ministrstvo, pristojno za okolje. Uporaba digestata in komposta se preveri s pregledom na kraju samem prek evidenc o delovnih opravilih iz osmega odstavka tega člena.

3. oddelek OPERACIJI INTERVENCIJE HTV

49. člen (zahteve za izvajanje)

(1) Zahteve za izvajanje operacij intervencije HTV so določene v Prilogi 2 te uredbe.

(2) Pri operaciji GORTR mora upravičenec voditi evidence o delovnih opravilih, vključno z evidenceo uporabe:

1. organskih in mineralnih gnojil iz tretjega odstavka 86. člena te uredbe;

2. FFS iz devetega odstavka 86. člena te uredbe.

(3) Evidence iz prejšnjega odstavka se vodijo na obrazcih v tiskani ali elektronski obliki, ki so dostopni na spletnih straneh ministrstva in agencije, ali v elektronski obliki, ki vsebinsko ne odstopa od obrazcev evidenc o delovnih opravilih.

(4) Vodenje evidenc o delovnih opravilih iz drugega odstavka tega člena se preverja s pregledom na kraju samem.

4. oddelek PLAČILA

50. člen (plačila za operacijo HTV.1)

(1) Plačilo za:

1. upravljavski NGTR_1 je za KMG:

a) brez živali 100 eurov na ha letno,

b) z živalmi: 130 eurov na ha letno;

2. upravljavski NGTR_2_30_6 za košnjo od 30. junija tekočega leta:

a) od sredine travnika navzven ali od enega roba travnika proti drugemu za KMG:

- KMG brez živali: 320 eurov na ha letno,
- KMG z živalmi: 350 eurov na ha letno;

b) od zunanje strani travnika navznoter s puščanjem nepokošenega rešilnega otoka za KMG:

- brez živali: 370 eurov na ha letno,
- z živalmi: 400 eurov na ha letno;

3. NGTR_2_10_7 za košnjo od 10. julija tekočega leta oziroma od 1. avgusta tekočega leta:

a) od sredine travnika navzven ali od enega roba travnika proti drugemu za KMG:

- brez živali: 530 eurov na ha letno,
- z živalmi: 570 eurov na ha letno;

b) od zunanje strani travnika navznoter s puščanjem nepokošenega rešilnega otoka za KMG:

- brez živali: 580 eurov na ha letno,
- z živalmi: 620 eurov na ha letno.

(2) Plačilo iz prejšnjega odstavka se dodeli tudi, kadar upravičenec zaradi izdatne namočenosti tal ne izvede košnje v skladu z zahtevami za izvajanje iz Priloge 2 te uredbe, če travnike v tekočem letu vzdržuje in ročno odstrani mlade poganjke lesnih vrst.

(3) Neizvedbo košnje iz prejšnjega odstavka upravičenec sporoči agenciji v skladu z drugim odstavkom 94. člena te uredbe.

(4) V okviru rezultatskega dela operacije NGTR_2_10_7 se za doseganje rezultata uspešnosti upravljanja travnikov šteje prisotnost kosca.

(5) Plačilo za rezultatski del operacije NGTR_2_10_7 se dodeli le za dosežen rezultat iz prejšnjega odstavka in je za:

1. 1. stopnjo – prehranjevalni habitat: 151,20 eura na ha letno;

2. 2. stopnjo – gnezdilni habitat: 359,10 eura na ha letno;

3. 3. stopnjo – zgoštevke populacij:

a) dva prehranjevalna habitata: 302,40 eura na ha letno,

b) trije ali več prehranjevalnih habitatov: 456,60 eura na ha letno,

c) prehranjevalni habitat in gnezdilni habitat: 510,30 eura na ha letno,

č) trije ali več prehranjevalnih in gnezdilnih habitatov: 661,50 eura na ha letno.

51. člen

(plačila za operacijo GORTR)

Plačilo za operacijo GORTR je za KMG:

1. brez živali: 400 eurov na ha letno;

2. z živalmi: 430 eurov na ha letno.

V. poglavje INTERVENCIJA LOPS

1. oddelek SPLOŠNE DOLOČBE

52. člen

(namen intervencije)

Namen intervencije LOPS je ohranjanje genskih virov s spodbujanjem KMG k reji lokalnih pasem domačih živali, ki jim grozi prenehanje reje, in pridelavi lokalnih sort, ki jim grozi genska erozija.

53. člen

(vstopi v intervencijo)

V intervencijo LOPS je mogoče vstopiti v letih 2024–2025.

54. člen

(trajanje obveznosti)

(1) Obveznost izvajanja intervencije LOPS traja pri vstopu v letu:

1. 2024 pet let;
2. 2025 štiri leta.

(2) Odstopanja od obveznosti iz prejšnjega odstavka so dovoljena le v naslednjih primerih:

1. višje sile ali izjemnih okoliščin, kot to določa zakon, ki ureja kmetijstvo, ter 3. člen Uredbe 2021/2116/EU in je opredeljeno v Prilogi 1 te uredbe;

2. ko se pri operaciji PAS vse rejne živali oziroma del rejnih živali, na katere se nanaša obveznost, ali celotno KMG prenese na drugega nosilca KMG v obdobju navedene obveznosti, lahko obveznost ali njen del, ki ustreza prenesenemu številu rejnih živali, za preostanek obdobja prevzame ta drugi nosilec KMG ali pa obveznost lahko preneha veljati in se ne zahteva povračilo za obdobje, v katerem je obveznost veljala;

3. ko se pri operaciji SOR celotno zemljišče oziroma del zemljišča, na katero se nanaša obveznost, ali celotno KMG prenese na drugega nosilca KMG v obdobju navedene obveznosti, lahko obveznost ali njen del, ki ustreza prenesenemu zemljišču, za preostanek obdobja prevzame ta drugi nosilec KMG ali pa obveznost lahko preneha veljati in se ne zahteva povračilo za obdobje, v katerem je obveznost veljala.

(3) Določbe iz 2. in 3. točke prejšnjega odstavka se uporabljajo tudi, kadar se prenos opravi znotraj KMG.

(4) Obveznost izvajanja intervencije LOPS traja celotno koledarsko leto.

(5) Če upravičenci med trajanjem obveznosti izvajanja intervencije LOPS vstopijo v intervencijo EK, obveznost izvajanja operacij intervencije LOPS, pri katerih kombinacija med intervencijama LOPS in EK ni dovoljena, preneha brez dolžnosti vračila že prejetih sredstev za izvajanje teh operacij.

55. člen

(prenos obveznosti na drugega nosilca KMG)

(1) Nosilec KMG, ki je v predhodnem letu uveljavljal zahteve za intervencijo LOPS za določeno število rejnih živali ali določen obseg površin, v tekočem letu pa s temi živalmi ali površinami to intervencijo izvaja drug nosilec KMG, mora obvezno sporočiti podatke o teh živalih ali površinah na obrazcu zmanjšanja ali prenosa površin, živali oziroma obveznosti.

(2) Če zaradi prenosa rejnih živali iz prejšnjega odstavka število rejnih živali, ki so na KMG prenosnika še naprej vključene v operacijo PAS, na KMG prenosnika ne dosega števila živali iz 56. člena te uredbe, obveznost izvajanja te operacije na KMG prenosnika preneha brez dolžnosti vračila že prejetih sredstev za njeno izvajanje.

(3) Če zaradi prenosa dela površin iz prvega odstavka tega člena površina, na kateri se na KMG prenosnika še naprej izvaja operacija SOR, na KMG prenosnika ne dosega velikosti iz 57. člena te uredbe, obveznost izvajanja te operacije na KMG prenosnika preneha brez dolžnosti vračila že prejetih sredstev za njeno izvajanje.

(4) Če zaradi prenosa dela površin iz 3. točke drugega odstavka prejšnjega člena, zmanjšanje površine, na kateri se na KMG prenosnika še naprej izvaja operacija SOR, na KMG prenosnika presega dovoljeno zmanjšanje površin iz prvega odstavka 58. člena te uredbe, se to zmanjšanje površin za KMG prenosnika ne šteje kot kršitev.

56. člen

(število živali)

Upravičenec mora v izvajanje operacije PAS vključiti pri pasmah:

1. belokranjska pramenka najmanj tri živali;
2. istrska pramenka najmanj tri živali;
3. drežniška koza najmanj tri živali;

4. kokoši najmanj 30 živali;
5. drugih vrst živali najmanj eno GVŽ.

57. člen

(velikost površine)

Najmanjša površina kmetijske parcele za izvajanje operacije iz SOR je 0,1 ha, na KMG pa mora biti v operacijo SOR vključenih najmanj 0,3 ha kmetijskih površin.

58. člen

(zmanjšanje površin, vključenih v obveznost)

(1) Med trajanjem obveznosti iz prvega odstavka 54. člena te uredbe se skupna velikost površin lahko zmanjša za največ 10% glede na vstopno površino, razen v primeru višje sile ali izjemnih okoliščin iz Priloge 1 te uredbe.

(2) Če se skupna velikost površine, vključene v obveznost iz prvega odstavka 54. člena te uredbe, med leti zmanjša za več kot 10% zaradi spremembe seznama lokalnih sort kmetijskih rastlin iz Priloge 2 te uredbe, za katere plačil za operacijo SOR iz te uredbe ni mogoče uveljavljati, setev oziroma saditev pa je bila že izvedena, se to ne šteje za neupravičeno zmanjšanje skupne velikosti površin, vključenih v to operacijo.

59. člen

(povečanje površin, vključenih v obveznost)

(1) Med trajanjem obveznosti iz prvega odstavka 54. člena te uredbe se skupna velikost površin KMG lahko poveča. Zaradi povečanja površin KMG se obstoječa obveznost razširi, pri čemer se upošteva čas trajanja obstoječe obveznosti. Enako velja, kadar se v okviru KMG poveča površina, za katero je prevzeta obveznost.

(2) Ne glede na skupno velikost povečanja površin se obveznost iz prvega leta obveznosti nadaljuje, upravičenec pa je upravičen do plačila za celotno povečanje velikosti površin, ki vključuje obstoječe in povečane površine.

60. člen

(zamenjave)

Med trajanjem obveznosti iz prvega odstavka 54. člena te uredbe se pri operaciji:

1. PAS lokalne pasme znotraj posamezne vrste domačih živali iz Priloge 2 te uredbe lahko zamenjajo;
2. SOR vrste in lokalne sorte kmetijskih rastlin iz Priloge 2 te uredbe v tekočem letu in med leti lahko zamenjajo.

61. člen

(analiza tal in gnojilni načrt)

(1) Analizo tal in gnojilni načrt je treba imeti izdelana za vse GERK, ki so vključeni v intervencijo LOPS, in na katerih se bodo uporabljala mineralna gnojila, če so ti GERK hkrati vključeni tudi v operacije intervencije KOPOP_NV oziroma KOPOP_BK. Če se bodo uporabljala le organska gnojila, je treba voditi evidenco o organskih in mineralnih gnojilih, analiza tal in gnojilni načrt pa nista potrebna. Upravičenec mora imeti izdelano analizo tal za naslednje parametre: pH, P, K in organska snov. Za trajno travinje analiza tal na organsko snov ni potrebna. Gnojilni načrt je petleten.

(2) Analize tal in gnojilnega načrta ni treba izdelati upravičencu, ki je vključen le v izvajanje operacije PAS oziroma SOR.

(3) Ne glede na prvi odstavek tega člena analize tal in gnojilnega načrta ni treba izdelati upravičencu, ki je hkrati vključen v izvajanje operacije PAS in operacije VTSA ali operacije SOR in operacije VTSA ali operacije PAS in operacije SOR.

(4) Gnojilni načrt iz prvega odstavka tega člena se izdela na podlagi veljavne analize tal. Veljavnost analize tal je pet let.

(5) Gnojilne načrte upravičenec hrani na KMG.

(6) Upravičenec mora imeti izdelano analizo tal in gnojilni načrt iz prvega odstavka tega člena najpozneje do poteka roka za oddajo zbirne vloge za tekoče leto iz uredbe za izvajanje intervencij za tekoče leto.

(7) Agencija podatke o izdelanih analizah tal prevzame iz evidence analiz tal en dan po poteku roka za oddajo zbirne vloge za tekoče leto iz uredbe za izvajanje intervencij za tekoče leto.

(8) Agencija v skladu z uredbo za izvajanje intervencij za tekoče leto preverja izpolnjevanje zahteve glede izdelanih:

1. analiz tal z upravnim pregledom prek evidence iz prejšnjega odstavka in s pregledom na kraju samem;
2. gnojilnih načrtov s pregledom na kraju samem.

2. oddelek

POGOJI UPRAVIČENOSTI

62. člen

(pogoji upravičenosti)

(1) Upravičenec mora pri izvajanju intervencije LOPS izpolnjevati naslednje pogoje upravičenosti:

1. KMG mora biti vpisano v register kmetijskih gospodarstev v skladu s pravilnikom RKG;
2. imeti najmanj 1 ha kmetijskih površin iz tretjega odstavka 4. člena Uredbe 2021/2115/EU;
3. opraviti program usposabljanja v obsegu najmanj 15 ur v obdobju trajanja obveznosti iz 1. točke prvega odstavka 54. člena, pri čemer mora v prvih treh letih trajanja te obveznosti opraviti program usposabljanja v obsegu najmanj devet ur;
4. opraviti program usposabljanja v obsegu najmanj 12 ur v obdobju trajanja obveznosti iz 2. točke prvega odstavka 54. člena te uredbe, pri čemer mora v prvih treh letih trajanja te obveznosti opraviti program usposabljanja v obsegu najmanj devet ur;

5. ves čas trajanja obveznosti iz prvega odstavka 54. člena te uredbe voditi evidenco o delovnih opravilih, ki se izvajajo pri operaciji SOR.

(2) Šteje se, da je pogoj iz 3. in 4. točke prejšnjega odstavka izpolnjen, če je za KMG usposabljanje opravljeno v skladu z uredbo, ki ureja intervencije izmenjave znanja in prenosa informacij ter usposabljanje svetovalcev iz SN SKP 2023–2027.

(3) Če usposabljanje iz prejšnjega odstavka opravi udeleženec, ki je samostojni podjetnik posameznik ali je zaposlen pri pravni ali fizični osebi, ki je registrirana za opravljanje kmetijske dejavnosti, ali član paše ali agrarne skupnosti, se to usposabljanje šteje kot opravljena obveznost tudi za KMG, kjer je udeleženec usposabljanja nosilec KMG ali član kmetije.

(4) Agencija podatke za opravljeno usposabljanje iz drugega in tretjega odstavka tega člena iz evidence izobraževanja prevzame v skladu z uredbo, ki ureja intervencije izmenjave znanja in prenosa informacij ter usposabljanje svetovalcev iz SN SKP 2023–2027.

(5) Pri prenosu obveznosti intervencije LOPS iz 2. in 3. točke drugega odstavka 54. člena te uredbe mora prevzemnik v preostalem času trajanja prevzete obveznosti opraviti program usposabljanja iz 3. in 4. točke prvega odstavka tega člena:

1. v celotnem obsegu števila ur, če:

a) je ob prevzemu obveznosti že vključen v intervencijo LOPS, vendar v prvih treh letih trajanja obveznosti še ni opravil programa usposabljanja iz 3. ali 4. točke prvega odstavka tega člena, ali

b) v intervencijo LOPS do prevzema obveznosti, še ni bil vključen ne glede na to, če je prenosnik program usposabljanja iz 3. ali 4. točke prvega odstavka tega člena že opravil v celoti ali deloma;

2. za manjkajoče število ur od zahtevanih 15 ur usposabljanja v primeru petletnih obveznosti ali 12 ur v primeru štiri-letnih obveznosti, če je ob prevzemu obveznosti že vključen v intervencijo LOPS in je program usposabljanja iz 3. ali 4. točke prvega odstavka tega člena delno že opravil.

(6) Če je pri prenosu obveznosti intervencije LOPS iz 2. in 3. točke drugega odstavka 54. člena te uredbe prevzemnik že

vključen v intervencijo LOPS in je program usposabljanja iz 3. ali 4. točke prvega odstavka tega člena že v celoti opravljen, mu zaradi prevzema obveznosti usposabljanja ni treba opravljati ponovno.

(7) Če se prenos obveznosti intervencije LOPS iz 2. in 3. točke drugega odstavka 54. člena te uredbe izvede po prvem ali drugem letu trajanja obveznosti, prenosniku programa usposabljanja iz 3. ali 4. točke prvega odstavka tega člena ni treba opraviti.

(8) Evidence o delovnih opravilih iz 5. točke prvega odstavka tega člena vključujejo evidence o delovnih opravilih za:

1. njivske površine, hmeljišča, intenzivne sadovnjake in oljčnike, vinograde in visokodebelne travniške sadovnjake za operacijo SOR;

2. uporabo organskih in mineralnih gnojil iz tretjega odstavka 86. člena te uredbe;

3. uporabo FFS iz devetega odstavka 86. člena te uredbe.

(9) Evidence iz prejšnjega odstavka se vodijo na obrazcih v tiskani ali elektronski obliki, ki so dostopni na spletnih straneh ministrstva in agencije ali v elektronski obliki, ki vsebinsko ne odstopa od obrazcev evidenc o delovnih opravilih.

(10) Izpolnjevanje pogojev iz prvega odstavka tega člena se preverja z upravnim pregledom in pregledom na kraju samem. Z upravnim pregledom se z uporabo evidence izobraževanja preverjajo podatki o opravljenih programih usposabljanja. Evidence o delovnih opravilih se preverjajo s pregledom na kraju samem.

3. oddelek OPERACIJI INTERVENCIJE LOPS

1. pododdelek ZAHTEVE ZA IZVAJANJE

63. člen (zahteve za izvajanje)

Zahteve za izvajanje operacij intervencije LOPS so določene v Prilogi 2 te uredbe.

2. pododdelek OPERACIJA PAS

64. člen (pogoji)

(1) Avtohtone in tradicionalne pasme domačih živali, za katere se lahko uveljavlja plačilo za izvajanje operacije PAS so določene v Prilogi 2 te uredbe. Te živali morajo biti vpisane v izvorno rodovniško knjigo, rodovniško knjigo oziroma registre ali evidence porekel, ki jih vodijo organizacije za živinorejo, odobrene v skladu z zakonom, ki ureja živinorejo.

(2) Podatki iz prejšnjega odstavka se za avtohtone in tradicionalne pasme goveda in konjev preverjajo po stanju na dan 1. februarja tekočega leta, za prašiče, ovce, koze in kokoši pa glede na stanje en dan pred oddajo zbirne vloge.

(3) Število živali posamezne vrste domačih živali, vključene v operacijo PAS v letu vstopa v to operacijo, mora biti v reji pet let od vstopa v operacijo, pri čemer se te živali lahko nadomestijo z živalmi druge avtohtone ali tradicionalne pasme te vrste.

(4) Glede na število živali posamezne vrste domačih živali, ki ga je upravičenec vključil v operacijo PAS v letu vstopa v to operacijo, se lahko število v to operacijo vključenih živali te vrste v okviru obstoječe obveznosti skupno zmanjša za največ 10%, vendar po zmanjšanju stalež avtohtonih in tradicionalnih pasem domačih živali ne sme biti manjši od števila živali iz 56. člena te uredbe.

(5) Če ena žival posamezne vrste pomeni več kot 10% vseh živali te vrste, vključenih v obveznost za operacijo PAS,

se vključeno število živali te vrste v tekočem letu glede na leto vstopa v to operacijo lahko zmanjša za eno žival. Za število živali posamezne vrste, ki je v tekočem letu vključeno v operacijo PAS, se šteje število živali, ki je na KMG za tekoče leto ugotovljeno z upravnim pregledom števila živali te vrste oziroma s pregledom števila živali te vrste na kraju samem.

(6) V obdobju, ko so živali določene vrste domačih živali, ki jih je upravičenec vključil v operacijo PAS, na paši na planini ali skupnem pašniku, ali gre žival na sejem ali razstavo ali se živali premakne na pašo na drugo gospodarstvo znotraj KMG in se premik živali sporoči v skladu s pravilnikom, ki ureja identifikacijo in registracijo goved, drobnice in kopitarjev, se za te živali šteje, da ne zmanjšujejo števila živali te vrste na osnovnem KMG.

3. pododdelek OPERACIJA SOR

65. člen (lokalne sorte)

(1) Lokalne sorte kmetijskih rastlin so določene v Prilogi 2 te uredbe.

(2) Pri izvajanju operacije SOR se lahko uporablja samo: 1. seme poljščin, ki je uradno potrjeno v skladu s predpisi, ki urejajo trženje semena žit, krmnih rastlin, oljnic in predivnic ter semenskega krompirja;

2. uradno potrjeno ali standardno seme zelenjadnic, ki izpolnjuje zahteve določene s predpisom, ki ureja trženje semena zelenjadnic;

3. razmnoževalni in sadilni material zelenjadnic, ki izpolnjuje zahteve, določene v pravilniku, ki ureja trženje razmnoževalnega in sadilnega materiala zelenjadnic;

4. uradno potrjen ali CAC material sadnih rastlin, ki izpolnjuje zahteve, določene s predpisom, ki ureja trženje razmnoževalnega materiala in sadik sadnih rastlin;

5. uradno potrjen ali standardni razmnoževalni material vinske trte, ki izpolnjuje zahteve, določene s predpisom, ki ureja trženje materiala za vegetativno razmnoževanje trte;

6. razmnoževalni material in sadike hmelja, ki so uradno potrjene v skladu s predpisom, ki ureja trženje razmnoževalnega materiala in sadik hmelja.

(3) Ne glede na 1. točko prejšnjega odstavka se pri operaciji SOR lahko uporablja tudi standardno seme ohranjalnih sort poljščin, krmnih rastlin, trav ter oljnic in predivnic iz Priloge 2 te uredbe.

(4) Upravičenec mora zagotoviti, da vsako leto na najmanj 50% površin, vključenih v obveznost, uporabi seme oziroma razmnoževalni in sadilni material iz drugega oziroma tretjega odstavka tega člena.

(5) Upravičenec mora na KMG hraniti račune o nakupu semena in sadik lokalnih sort kmetijskih rastlin iz drugega odstavka tega člena in uradne etikete ali etikete oziroma potrdila dobavitelja, s katerimi so opremljena ta semena oziroma sadike ob nakupu.

(6) Ne glede na prejšnji odstavek računov o nakupu semena lokalnih sort kmetijskih rastlin ni treba hraniti upravičencu, ki je hkrati dobavitelj tega semena v skladu s predpisi, ki urejajo semenski material kmetijskih rastlin.

(7) Upravičenec lahko vzgoji sadiko iz kupljenega semena, za katerega mora na KMG hraniti račun in etiketo v skladu s petim odstavkom tega člena.

(8) Na podlagi podatkov iz RKG se v skladu z uredbo za izvajanje intervencij za tekoče leto površina lokalnih sort v trajnem nasadu izračuna po naslednji formuli:

$$\text{površina lokalnih sort} = (\text{površina GERK} \times \text{število sadik lokalnih sort}) / \text{število vseh sadik v trajnem nasadu}$$

(9) Upravičenec mora pridobiti dovoljenje za gojenje lokalnih sort konoplje oziroma maka iz Priloge 2 te uredbe v skladu s

pravilnikom, ki ureja pogoje za pridobitev dovoljenja za gojenje konoplje in maka.

(10) Drugi do šesti odstavek tega člena se uporabljajo za posevke, posejane v letu 2024.

3. pododdelek PLAČILA ZA INTERVENCIJO LOPS

66. člen

(plačila za operaciji PAS in SOR)

(1) Plačilo za izvajanje operacije PAS je za:

1. avtohtone pasme domačih živali: 168,79 eura na GVŽ letno;

2. tradicionalne pasme domačih živali člena 112,52 eura na GVŽ letno.

(2) Za plačilo iz prejšnjega odstavka se za preračun števila živali v GVŽ uporabljajo koeficienti iz Priloge Izvedbene uredbe 2021/2290/EU. Za plemenske merjasce in konje, mlajše od šestih mesecev, se v skladu s SN SKP 2023–2027 uporablja koeficient 0,4.

(3) Do plačil iz prvega odstavka tega člena so pri pasmah ovc in koz iz Priloge 2 te uredbe upravičene tudi živali, ki so mlajše od enega leta.

(4) Plačilo pri operaciji PAS ne sme presežati 200 eurov na GVŽ letno.

(5) Plačilo za izvajanje operacije SOR je 154,36 eura na ha letno.

(6) Na isti površini GERK lahko upravičenec za operacijo SOR, odvisno od vrste posevka, uveljavlja plačilo iz prejšnjega odstavka samo enkrat, in sicer za glavni ali prezimni ali neprezimni posevek.

(7) Plačilo pri operaciji SOR ne sme presežati za:

1. njivske površine: 600 eurov na ha letno;

2. trajne nasade: 900 eurov na ha letno.

VI. poglavje INTERVENCIJA BVR

1. oddelek SPLOŠNE DOLOČBE

67. člen

(namen intervencije)

Intervencija BVR je namenjena zmanjšani uporabi kemičnih FFS in spodbujanju nadstandardnih praks varstva rastlin pred škodljivimi organizmi, s čimer prispeva k varovanju vodnih virov in tal.

68. člen

(vstopi v intervencijo)

V intervencijo BVR je mogoče vstopiti v letih 2024–2025.

69. člen

(trajanje obveznosti)

(1) Obveznost izvajanja intervencije BVR traja pri vstopu v letu:

1. 2024 pet let;

2. 2025 štiri leta.

(2) Odstopanja od obveznosti iz prejšnjega odstavka so dovoljena le v naslednjih primerih:

1. višje sile ali izjemnih okoliščin, kot to določa zakon, ki ureja kmetijstvo, ter 3. člen Uredbe 2021/2116/EU in je opredeljeno v Prilogi 1 te uredbe;

2. ko se celotno zemljišče oziroma del zemljišča, na katero se nanaša obveznost, ali celotno KMG prenese na drugega nosilca KMG v obdobju navedene obveznosti, lahko obveznost

ali njen del, ki ustreza prenesenemu zemljišču, za preostanek obdobja prevzame ta drugi nosilec KMG ali pa obveznost lahko preneha veljati in se ne zahteva povračilo za obdobje, v katerem je obveznost veljala.

(3) Določbe 2. točke prejšnjega odstavka se uporabljajo tudi, kadar se prenos opravi znotraj KMG.

(4) Obveznost izvajanja intervencije BVR traja celotno koledarsko leto.

70. člen

(prenos obveznosti na drugega nosilca KMG)

(1) Nosilec KMG, ki je v predhodnem letu uveljavljal zahteve za intervencijo BVR na določenih površinah KMG, v tekočem letu pa na teh površinah to intervencijo izvaja drug nosilec KMG, mora obvezno sporočiti podatke o teh površinah na obrazcu zmanjšanja ali prenos površin, živali oziroma obveznosti.

(2) Če zaradi prenosa dela površin iz prejšnjega odstavka površina, na kateri se na KMG prenosnika še naprej izvaja intervencija BVR, ne dosega velikosti iz 71. člena te uredbe, obveznost izvajanja te intervencije na KMG prenosnika preneha brez dolžnosti vračila že prejetih sredstev za njeno izvajanje.

(3) Če zaradi prenosa dela površin iz 2. točke drugega odstavka prejšnjega člena, zmanjšanje površine, na kateri se na KMG prenosnika še naprej izvaja intervencija BVR, na KMG prenosnika presega dovoljeno zmanjšanje površin iz prvega odstavka 72. člena te uredbe, se to zmanjšanje površin za KMG prenosnika ne šteje kot kršitev.

71. člen

(velikost površine)

Najmanjša površina kmetijske parcele za izvajanje intervencije BVR je 0,1 ha, razen v primeru izvajanja intervencije BVR v zavarovanih prostorih pri pridelavi zelenjadnic, kjer je najmanjša površina 0,01 ha. Na KMG pa mora biti v intervencijo BVR vključenih najmanj 0,3 ha kmetijskih površin.

72. člen

(zmanjšanje površin, vključenih v obveznost)

Med trajanjem obveznosti iz prvega odstavka 69. člena te uredbe se skupna velikost površin lahko zmanjša za največ 10 % glede na vstopno površino, razen v primeru višje sile ali izjemnih okoliščin iz Priloge 1 te uredbe.

73. člen

(povečanje površin, vključenih v obveznost)

(1) V obdobju trajanja obveznosti iz prvega odstavka 69. člena te uredbe se skupna velikost površin KMG lahko poveča. Zaradi povečanja površin KMG se obstoječa obveznost razširi, pri čemer se upošteva čas trajanja obstoječe obveznosti. Enako velja, kadar se v okviru KMG poveča površina, za katero je prevzeta obveznost.

(2) Ne glede na skupno velikost povečanja površin se obveznost iz prvega leta petletne obveznosti nadaljuje, upravičenec pa je upravičen do plačila za celotno povečanje velikosti površin, ki vključuje obstoječe in povečane površine.

2. oddelek POGOJI UPRAVIČENOSTI

74. člen

(pogoji upravičenosti)

(1) Upravičenci morajo pri izvajanju intervencije BVR izpolnjevati naslednje pogoje upravičenosti:

1. KMG mora biti vpisano v register kmetijskih gospodarstev v skladu s pravilnikom RKG;

2. imeti najmanj 1 ha kmetijskih površin v smislu tretjega odstavka 4. člena Uredbe 2021/2115/EU;

3. vsako leto opraviti program predhodnega usposabljanja v obsegu najmanj štiri ure v zvezi z zatiranjem škodljivih organizmov s FFS na osnovi mikroorganizmov in pripravkov za biotično varstvo rastlin;

4. najmanj enkrat v prvih treh letih trajanja obveznosti iz prvega odstavka 69. člena te uredbe uporabiti storitev svetovanja, v okviru katere se mu svetuje o izvajanju biotičnega varstva rastlin;

5. imeti izdelan program zatiranja bolezni in škodljivcev s FFS na osnovi mikroorganizmov in tržnih proizvodov za biotično varstvo rastlin v skladu s tehnološkimi navodili za intervencijo BVR, ki ga predhodno potrdi Javna služba zdravstvenega varstva rastlin (v nadaljnjem besedilu: program izvajanja BVR);

6. vsako leto v obdobju trajanja obveznosti iz prvega odstavka 69. člena te uredbe voditi evidence o izvajanju biotičnega varstva rastlin.

(2) Obrazec programa izvajanja BVR iz 5. točke prejšnjega odstavka je dostopen na spletnih straneh ministrstva in agencije.

(3) Tehnološka navodila, sezname FFS na osnovi mikroorganizmov in seznam tržnih proizvodov za biotično varstvo rastlin iz 5. točke prvega odstavka tega člena so dostopni na spletnih straneh ministrstva in agencije.

(4) Pri prenosu obveznosti intervencije BVR iz 2. točke drugega odstavka 69. člena te uredbe mora prevzemnik:

1. opraviti program predhodnega usposabljanja iz 3. točke prvega odstavka tega člena ne glede na to, če je prenosnik ta program usposabljanja že opravil;

2. v preostalem času trajanja obveznosti uporabiti storitev svetovanja iz 4. točke prvega odstavka tega člena ne glede na to, če je prenosnik to storitev že uporabil.

(5) Če se prenos obveznosti intervencije BVR iz 2. točke drugega odstavka 69. člena te uredbe izvede po prvem letu trajanja obveznosti, prenosniku storitve svetovanja iz 4. točke prvega odstavka tega člena ni treba uporabiti.

(6) Evidence iz 6. točke prvega odstavka tega člena se vodijo na obrazcu podatkov o uporabi FFS iz devetega odstavka 86. člena te uredbe. Izvedena opravila je v te evidence treba vpisati najpozneje v 30 dneh po tretiranju oziroma vnosu koristnega organizma.

(7) Evidence iz prejšnjega odstavka se vodijo na obrazcih v tiskani ali elektronski obliki, ki so dostopni na spletnih straneh ministrstva in agencije ali v elektronski obliki, ki vsebinsko ne odstopa od obrazcev evidenc o delovnih opravilih.

(8) Izpolnjevanje pogojev iz prvega odstavka tega člena se preverja z upravnim pregledom in s pregledom na kraju samem. Z upravnim pregledom se z uporabo evidence izobraževanja preverjajo podatki o opravljenih programih predhodnega usposabljanja in podatki o uporabi storitve svetovanja. Z upravnim pregledom se preverja, ali je izdelan program izvajanja BVR. S pregledom na kraju samem se preverjajo evidence o izvajanju biotičnega varstva rastlin.

3. oddelek ZAHTEVE ZA IZVAJANJE IN DOKAZILA

75. člen (zahteve za izvajanje)

(1) Zahteve za izvajanje intervencije BVR so določene v Prilogi 2 te uredbe.

(2) Če upravičenec v tekočem letu ne more izpolniti zahtev za izvajanje intervencije BVR iz Priloge 2 te uredbe zaradi vremenskih razmer, nedostopnosti sredstva na trgu ali na podlagi obvestila Javne službe zdravstvenega varstva rastlin, mora to obvezno sporočiti na obrazcu za sporočanje sprememb v zvezi z izvajanjem intervencije biotično varstvo rastlin iz uredbe za izvajanje intervencij za tekoče leto.

(3) Šteje se, da je za tekoče leto pogoj iz 3. točke prvega odstavka prejšnjega člena izpolnjen, če je za KMG usposablja-

nje opravljeno v okviru usposabljanj Javne službe zdravstvenega varstva rastlin najpozneje do 20. decembra tekočega leta.

(4) Če usposabljanje iz prejšnjega odstavka opravi udeleženec, ki je samostojni podjetnik posameznik ali je zaposlen pri pravni ali fizični osebi, ki je registrirana za opravljanje kmetijske dejavnosti, se to usposabljanje šteje kot opravljena obveznost tudi za KMG, kjer je udeleženec usposabljanja nosilec KMG ali član kmetije.

(5) Če je v prvih treh letih izvajanja obveznosti intervencije BVR za KMG uporabljena storitev svetovanja v okviru Javne službe zdravstvenega varstva rastlin, se to šteje kot izpolnitev pogoja iz 4. točke prvega odstavka prejšnjega člena za obdobje trajanja obveznosti iz prvega odstavka 69. člena te uredbe.

(6) Program izvajanja BVR iz 5. točke prvega odstavka prejšnjega člena mora biti izdelan in potrjen s strani Javne službe zdravstvenega varstva rastlin najpozneje do 31. marca tekočega leta.

(7) Ne glede na prejšnji odstavek mora biti program izvajanja BVR iz 5. točke prvega odstavka prejšnjega člena za leto 2024 izdelan in potrjen s strani Javne službe zdravstvenega varstva rastlin najpozneje do 30. aprila 2024.

76. člen (dokazila)

(1) Agencija za opravljeno usposabljanje iz tretjega in četrtega odstavka prejšnjega člena iz evidence izobraževanja 1. februarja naslednjega leta prevzame naslednja podatka o opravljenem usposabljanju za zadevno KMG:

1. številko KMG-MID in

2. število opravljenih ur usposabljanja.

(2) Agencija za uporabnike storitev svetovanja iz petega odstavka prejšnjega člena za zadevno KMG iz evidence izobraževanja 1. februarja četrtega leta obveznosti iz prvega odstavka 69. člena te uredbe prevzame podatek o številki KMG-MID.

(3) Za izvajanje te uredbe pošlje uprava ministrstvu najpozneje do 15. aprila tekočega leta seznam upravičencev, ki izpolnjujejo zahtevo iz šestega odstavka prejšnjega člena.

(4) Podatke iz prejšnjega odstavka v zahtevani strukturi, ki jo določi agencija, agenciji pošlje ministrstvo najpozneje do 30. aprila tekočega leta.

(5) Ne glede na tretji odstavek tega člena pošlje uprava ministrstvu najpozneje do 15. maja 2024 seznam upravičencev, ki izpolnjujejo zahtevo iz sedmega odstavka prejšnjega člena.

(6) Podatke iz prejšnjega odstavka v zahtevani strukturi, ki jo določi agencija, agenciji pošlje ministrstvo najpozneje do 30. maja 2024.

4. oddelek PLAČILA

77. člen (plačila)

(1) Plačila za izvajanje intervencije BVR so za:

1. poljščine: 176,00 eura na ha letno;

2. zelenjadnice na prostem: 612,80 eura na ha letno;

3. zelenjadnice v zavarovanih prostorih: 1.857,60 eura na ha letno;

4. hmelj: 487,20 eura na ha letno;

5. sadjarstvo in oljkarstvo: 458,40 eura na ha letno;

6. vinogradništvo: 209,60 eura na ha letno.

(2) Če upravičenec v tekočem letu ne more izpolniti zahtev za izvajanje intervencije BVR iz Priloge 2 te uredbe zaradi vremenskih razmer, nedostopnosti sredstev na trgu ali na podlagi obvestila Javne službe zdravstvenega varstva rastlin v tekočem letu, se plačilo za operacijo BVR ne dodeli za površino, za katero je upravičenec vložil zahtevek iz 93. člena te uredbe.

(3) Plačilo za intervencijo BVR iz 5. točke prvega odstavka tega člena je pri kombinaciji z operacijo:

1. IPSO: 389,28 eura na ha letno;

2. VTSA: 183,20 eura na ha letno.

(4) Plačilo za intervencijo BVR iz 6. točke prvega odstavka tega člena je pri kombinaciji z operacijo:

1. IPG: 140,48 eura na ha letno;
2. VIN_INSK: 167,68 eura na ha letno.

VII. poglavje INTERVENCIJA OMD

78. člen

(namen intervencije)

Namen intervencije OMD je izravnava stroškov pridelave zaradi težjih pridelovalnih razmer, da se ustvarijo pogoji za kmetovanje in zagotavljanje primerne obdelanosti kmetijskih površin na območjih z naravnimi ali drugimi posebnimi omejitvami (v nadaljnjem besedilu: območja z omejenimi možnostmi za kmetijsko dejavnost).

79. člen

(razvrstitev in seznam območij)

(1) Območja z omejenimi možnostmi za kmetijsko dejavnost se delijo na:

1. gorska območja;
2. druga območja z naravnimi omejitvami in
3. območja s posebnimi omejitvami.

(2) Seznam območij z omejenimi možnostmi za kmetijsko dejavnost je kot Priloga 3 sestavni del te uredbe.

(3) Vpogled na seznam območij iz prejšnjega odstavka je mogoč na spletnem pregledovalniku grafičnih podatkov ministrstva, dostopnem na spletni strani <http://rkg.gov.si/GERK/WebViewer/>.

80. člen

(pogoji upravičenosti)

Za vstop v intervencijo OMD veljajo naslednji pogoji upravičenosti:

1. KMG mora biti vpisano v RKG;
2. nosilec KMG mora biti aktivni kmet;
3. plačilo za intervencijo OMD se lahko pridobi, če skupna kmetijska površina na KMG, ki je vključena v to intervencijo, ni manjša od 1 ha.

81. člen

(pogoji)

(1) Do plačil za intervencijo OMD so upravičena KMG, katerih kmetijske površine ležijo na območjih z omejenimi možnostmi za kmetijsko dejavnost (v nadaljnjem besedilu: območja OMD).

(2) Upravičenci se obvežejo, da bodo na območjih iz prejšnjega odstavka opravljali svojo kmetijsko dejavnost v času trajanja obveznosti.

(3) Kmetijska površina, ki je vključena v intervencijo OMD, se ugotovi v skladu z uredbo za izvajanje intervencij za tekoče leto.

(4) Velikost GERK KMG, za katerega se lahko uveljavlja plačilo za intervencijo OMD, mora biti najmanj 0,01 ha.

(5) Najmanjša površina kmetijske parcele, za katero se lahko vloži zahtevek za izvajanje intervencije OMD, je 0,01 ha.

82. člen

(plačila)

(1) Plačilo za intervencijo OMD se lahko uveljavlja za kmetijske površine iz uredbe o neposrednih plačilih in kmetijske rastline iz šifrantov vrst oziroma skupin kmetijskih rastlin in pomoči, ki je v skladu z uredbo za izvajanje intervencij za tekoče leto (v nadaljnjem besedilu: šifrant vrst oziroma skupin kmetijskih rastlin in pomoči), objavljen na osrednjem spletnem mestu državne uprave.

(2) Za KMG s travojedimi živalmi na trajnem travinju se plačilo za intervencijo OMD določi po naslednji formuli:

Število točk na ha x vrednost točke 0,48 eura x površina njiv, trajnih nasadov in trajnega travinja v območjih OMD.

(3) Za KMG brez travojedih živali na trajnem travinju se plačilo za intervencijo OMD določi po naslednji formuli:

(Število točk na ha x vrednost točke 0,48 eura x površina njiv in trajnih nasadov v območjih OMD) + (število točk na ha x vrednost točke 0,35 eura x površina trajnega travinja v območjih OMD).

(4) Za KMG s travojedimi živalmi na trajnem travinju se štejejo KMG, ki imajo obtežbo najmanj 0,2 GVŽ travojedih živali na ha trajnega travinja na KMG. Upoštevajo se vse površine trajnega travinja na KMG, površine v območjih OMD in zunaj območij OMD.

(5) Minimalno plačilo za intervencijo OMD ne sme biti manjše od 25 eurov na ha. Če izračunano plačilo ne dosega 25 eurov na ha, se plačilo ne dodeli. Če izračunano plačilo preseže 600 eurov na ha, se plačilo dodeli v višini 600 eurov na ha.

(6) Če na KMG obseg kmetijskih površin, vključenih v intervencijo OMD, presega 50 ha, se znesek plačil za intervencijo OMD zniža, in sicer za površine:

1. do 50,0000 ha je plačilo 100-odstotno;
2. od 50,0001 do 60,0000 ha je plačilo 90-odstotno;
3. od 60,0001 do 70,0000 ha je plačilo 80-odstotno;
4. od 70,0001 do 80,0000 ha je plačilo 70-odstotno;
5. od 80,0001 do 90,0000 ha je plačilo 60-odstotno;
6. od 90,0001 do 100,0000 ha je plačilo 50-odstotno;
7. od 100,0001 ha je plačilo 40-odstotno.

(7) Znesek plačil iz prejšnjega odstavka se zniža glede na vsoto kmetijskih površin istega upravičenca.

VIII. poglavje

KONTROLE IN PREVERLJIVOST POGOJEV IN ZAHTEV

83. člen

(izvajanje kontrole in preverljivost)

(1) Kontrolo izpolnjevanja obveznosti v zvezi z upravičenostjo do plačil za intervencije razvoja podeželja izvaja agencija v skladu z uredbo za izvajanje intervencij za tekoče leto.

(2) Preverjanje pogojev upravičenosti in izpolnjevanja zahtev za izvajanje intervencij razvoja podeželja agencija izvaja v skladu s 65. in 66. členom Uredbe 2021/2116/EU. Agencija ugotovi dejansko stanje tudi z drugimi dokazi, v skladu z zahtevami iz te uredbe.

IX. poglavje

SKUPNE DOLOČBE

84. člen

(usposabljanje)

(1) Upravičenec, ki je hkrati vključen v intervencije KOPOP in LOPS, mora med trajanjem obveznosti iz prvega odstavka 8. člena in prvega odstavka 54. člena te uredbe opraviti program usposabljanja v skupnem obsegu 15 ur v primeru petletnih obveznosti in 12 ur v primeru štiriletnih obveznosti.

(2) Ne glede na prejšnji odstavek mora upravičenec, ki je vključen v posamezno intervencijo KOPOP_PS, KOPOP_NV ali KOPOP_BK ali v intervencijo LOPS, opraviti program usposabljanja v skladu s 3. in 4. točko prvega odstavka 16. člena te uredbe ali 3. in 4. točko prvega odstavka 62. člena te uredbe.

(3) Upravičenec, ki je istočasno vključen v intervenciji EK in EKČ mora v času trajanja obveznosti iz prvega odstavka 28. člena te uredbe opraviti program usposabljanja v skupnem obsegu 25 ur.

(4) Ne glede na prejšnji odstavek mora upravičenec, ki je vključen le v intervencijo EK ali le v intervencijo EKČ, opraviti program usposabljanja v skladu s 3. točko prvega odstavka 34. člena te uredbe.

85. člen

(pravila pogojenosti)

(1) Upravičenci, ki uveljavljajo plačila za intervencije razvoja podeželja, morajo kmetovati v skladu z zahtevami pravil pogojenosti iz uredbe, ki ureja pogojenost.

(2) V primeru ugotovljene kršitve zahteve pogojenosti, ki je podlaga za izvajanje določene intervencije ali operacije iz te uredbe, upravičenec na ravni prevzete obveznosti ni upravičen do plačila za celotno zadevno intervencijo ali operacijo ali pa ni upravičen do plačila za zadevno intervencijo ali operacijo za celotno površino GERK z ugotovljeno kršitvijo.

86. člen

(minimalne zahteve za uporabo gnojil in FFS)

(1) Upravičenec, ki uveljavlja plačila za intervencije KOPOP, EK in LOPS ter operacijo GORTR, mora upoštevati minimalne zahteve za uporabo gnojil in FFS, upravičenec, ki uveljavlja plačila za intervenciji EKČ in BVR, pa minimalne zahteve za uporabo FFS.

(2) Minimalne zahteve za uporabo gnojil iz prejšnjega odstavka so vodene v evidencah uporabe organskih in mineralnih gnojil, ki jih mora voditi upravičenec za vsa kmetijska zemljišča na KMG in iz katerih morajo biti razvidni najmanj količina in vrsta organskih in mineralnih gnojil, čas gnojenja ter podatki o površini, kjer se ta gnojila uporabljajo.

(3) Upravičenec mora evidence iz prejšnjega odstavka voditi na obrazcu evidence uporabe organskih in mineralnih gnojil, ki je sestavni del evidenc o delovnih opravilih iz trinajstega odstavka 16. člena in osmega odstavka 62. člena te uredbe, ki so dostopne na spletnih straneh ministrstva in agencije.

(4) Vodenje evidenc iz prejšnjega odstavka se šteje za vodenje evidence uporabe organskih in mineralnih gnojil za tekoče koledarsko leto iz uredbe, ki ureja pogojenost.

(5) Ne glede na drugi odstavek tega člena morajo upravičenci, ki so vključeni le v operacije HAB, MET, STE, HABM, MOKR_BAR, SUHI_KTP, VTSA, S50, GRB, MEJ, ITRV, VTR, SUHA_TRAV ali GORTR, voditi evidence iz tretjega odstavka tega člena le za kmetijska zemljišča, vključena v intervencijo KOPOP_BK ali operacijo GORTR.

(6) Ne glede na drugi in deveti odstavek tega člena morajo upravičencem, ki so vključeni le v operacijo PAS ali operacijo NGTR, ni treba voditi evidenc iz tretjega in devetega odstavka tega člena.

(7) Ne glede na drugi odstavek tega člena morajo upravičenci, ki so vključeni le v operacijo SOR, evidence iz tretjega in devetega odstavka tega člena voditi le za kmetijska zemljišča, vključena v operacijo SOR.

(8) Minimalne zahteve za uporabo FFS so vključene v sklop pravil pogojenosti in se nanašajo na pravilno uporabo FFS iz uredbe, ki ureja pogojenost.

(9) Uporaba FFS iz prejšnjega odstavka se vodi na obrazcu podatkov o uporabi FFS, ki je sestavni del evidenc o delovnih opravilih iz osmega odstavka 16. člena in osmega odstavka 62. člena te uredbe, ki so dostopne na spletnih straneh ministrstva in agencije.

(10) Vodenje obrazca iz prejšnjega odstavka se šteje za vodenje evidence o uporabi fitofarmaceutskih sredstev na prostem in v zavarovanih prostorih ter o uporabi obdelanega semena po GERK_PID in kulturah iz uredbe, ki ureja pogojenost.

(11) Pri intervencijah KOPOP in EK ter operacijah SOR in GORTR mora upravičenec na KMG hraniti deklaracije za gnojila, etikete in navodila za uporabo FFS ter račune o nakupu gnojil in FFS, pri intervencijah EKČ in BVR pa etikete in navodila za uporabo FFS ter račune o nakupu FFS.

(12) Hramba dokumentov iz prejšnjega odstavka se preverja s pregledom na kraju samem.

87. člen

(minimalna aktivnost)

Upravičenci morajo na površinah, na katerih uveljavljajo plačila za operacije SENENA, HAB, MET, STE, HABM, MOKR_BAR, SUHI_KTP, VTSA, S50, GRB, ITRV, ZVE, PP, VTR in SUHA_TRAV ter intervencijo HTV, izvajati minimalno aktivnost.

88. člen

(druge ustrezne obvezne zahteve iz predpisov)

Pri izvajanju intervencij razvoja podeželja morajo upravičenci izpolnjevati tudi druge ustrezne obvezne zahteve iz področnih predpisov in ugotovitve drugih organov.

89. člen

(vrste rabe GERK in kmetijske rastline)

(1) Intervencije KOPOP_NV, KOPOP_BK, EK, HTV in BVR ter operacija SOR se izvajajo na GERK z vrstami rabe, določenimi v šifrantu vrst oziroma skupin kmetijskih rastlin in pomoči.

(2) Plačila za intervencije KOPOP_NV, KOPOP_BK, EK, HTV in BVR ter operacijo SOR se lahko uveljavljajo za kmetijske rastline iz šifranta vrst oziroma skupin kmetijskih rastlin in pomoči.

90. člen

(obravnavna vrsta rabe 1222)

(1) Če je na površini, prijavljeni kot GERK z vrsto rabe »1300 – trajni travnik«, v tekočem letu s pregledom na kraju samem oziroma s sistemom za spremljanje površin ugotovljena dejanska raba »1222 – ekstenzivni sadovnjak«, se ta površina v tekočem letu za intervencije razvoja podeželja obravnava kot GERK z vrsto rabe »1300 – trajni travnik«.

(2) Če je na GERK z vrsto rabe »1222 – ekstenzivni sadovnjak« ena ali več njiv in je posamezna manjša od 10 arov, se v skladu s pravilnikom RKG te površine štejejo kot del GERK z vrsto rabe »1222 – ekstenzivni sadovnjak«.

(3) Pri intervenciji EK se na rabi »1222 – ekstenzivni sadovnjak« zatravljenost ne preverja.

(4) Pri intervenciji HTV morajo biti na rabi »1222 – ekstenzivni sadovnjak« površine zatravljene.

91. člen

(obtežba)

Izračun obtežbe za intervencije razvoja podeželja je določen v Prilogi 4, ki je sestavni del te uredbe.

92. člen

(kombinacije intervencij razvoja podeželja)

(1) Kombinacije intervencij razvoja podeželja so določene v Prilogi 5, ki je sestavni del te uredbe.

(2) S kombinacijami iz prejšnjega odstavka je prepredeno dvojno financiranje med posameznimi intervencijami razvoja podeželja in med posameznimi intervencijami razvoja podeželja ter shemami za podnebje in okolje iz Uredbe o neposrednih plačilih.

(3) Plačilo za kombinacijo sheme INP 8.01 Ekstenzivno travinje ter operacij HAB_1 in S50 je 452,03 eura na ha letno, in sicer za:

1. shemo INP 8.01 Ekstenzivno travinje: 9,13 eura na ha letno;

2. operacijo HAB_1: 312,90 eura na ha letno;

3. operacijo S50: 130 eurov na ha letno.

(4) Plačilo za kombinacijo sheme INP 8.01 Ekstenzivno travinje ter operacij HAB_2 in S50 je 501,16 eura na ha letno, in sicer za:

1. shemo INP 8.01 Ekstenzivno travinje: 9,13 eura na ha letno;

2. operacijo HAB_2: 362,03 eura na ha letno;

3. operacijo S50: 130 eurov na ha letno.

(5) Plačilo za kombinacijo sheme INP 8.01 Ekstenzivno travinje ter operacij HAB_1 in GRB je 375,03 eura na ha letno, in sicer za:

1. shemo INP 8.01 Ekstenzivno travinje: 9,13 eura na ha letno;

2. operacijo HAB_1: 312,90 eura na ha letno;
3. operacijo GRB: 53 eurov na ha letno.

(6) Plačilo za kombinacijo sheme INP 8.01 Ekstenzivno travinje ter operacij HAB_2 in GRB je 424,16 eura na ha letno, in sicer za:

1. shemo INP 8.01 Ekstenzivno travinje: 9,13 eura na ha letno;

2. operacijo HAB_2: 362,03 eura na ha letno;
3. operacijo GRB: 53 eurov na ha letno.

(7) Plačilo za kombinacijo sheme INP 8.01 Ekstenzivno travinje ter operacijo HAB_1 in PEK je 441,58 eura na ha letno, in sicer za:

1. shemo INP 8.01 Ekstenzivno travinje: 9,13 eura na ha letno;

2. operacijo HAB_1: 156,45 eura na ha letno;
3. PEK: 276 eurov na ha letno.

(8) Plačilo za kombinacijo sheme INP 8.01 Ekstenzivno travinje ter operacijo HAB_2 in PEK je 466,15 eura na ha letno, in sicer za:

1. shemo INP 8.01 Ekstenzivno travinje: 9,13 eura na ha letno;

2. operacijo HAB_2: 181,02 eura na ha letno;
3. PEK: 276 eurov na ha letno.

(9) Plačilo za kombinacijo sheme INP 8.01 Ekstenzivno travinje ter operacijo HAB_1 in IEK je 324,58 eura na ha letno, in sicer za:

1. shemo INP 8.01 Ekstenzivno travinje: 9,13 eura na ha letno;

2. operacijo HAB_1: 156,45 eura na ha letno;
3. IEK: 159 eurov na ha letno.

(10) Plačilo za kombinacijo sheme INP 8.01 Ekstenzivno travinje ter operacijo HAB_2 in IEK je 349,15 eura na ha letno, in sicer za:

1. shemo INP 8.01 Ekstenzivno travinje: 9,13 eura na ha letno;

2. operacijo HAB_2: 181,02 eura na ha letno;
3. IEK: 159 eurov na ha letno.

(11) Plačilo za kombinacijo sheme INP 8.01 Ekstenzivno travinje, operacij HAB_1 in S50 ter PEK je 571,58 eura na ha letno, in sicer za:

1. shemo INP 8.01 Ekstenzivno travinje: 9,13 eura na ha letno;

2. operacijo HAB_1: 156,45 eura na ha letno;
3. operacijo S50: 130 eurov na ha letno;
4. PEK: 276 eurov na ha letno.

(12) Plačilo za kombinacijo sheme INP 8.01 Ekstenzivno travinje, operacij HAB_2 in S50 ter PEK je 596,15 eura na ha letno, in sicer za:

1. shemo INP 8.01 Ekstenzivno travinje: 9,13 eura na ha letno;

2. operacijo HAB_2: 181,02 eura na ha letno;
3. operacijo S50: 130 eurov na ha letno;
4. PEK: 276 eurov na ha letno.

(13) Plačilo za kombinacijo sheme INP 8.01 Ekstenzivno travinje, operacij HAB_1 in S50 ter IEK je 454,58 eura na ha letno, in sicer za:

1. shemo INP 8.01 Ekstenzivno travinje: 9,13 eura na ha letno;

2. operacijo HAB_1: 156,45 eura na ha letno;
3. operacijo S50: 130 eurov na ha letno;
4. IEK: 159 eurov na ha letno.

(14) Plačilo za kombinacijo sheme INP 8.01 Ekstenzivno travinje, operacij HAB_2 in S50 ter IEK je 479,15 eura na ha letno, in sicer za:

1. shemo INP 8.01 Ekstenzivno travinje: 9,13 eura na ha letno;

2. operacijo HAB_2: 181,02 eura na ha letno;

3. operacijo S50: 130 eurov na ha letno;

4. IEK: 159 eurov na ha letno.

(15) Plačilo za kombinacijo sheme INP 8.01 Ekstenzivno travinje, operacij HAB_1 in GRB ter PEK je 494,58 eura na ha letno, in sicer za:

1. shemo INP 8.01 Ekstenzivno travinje: 9,13 eura na ha letno;

2. operacijo HAB_1: 156,45 eura na ha letno;
3. operacijo GRB: 53 eurov na ha letno;
4. PEK: 276 eurov na ha letno.

(16) Plačilo za kombinacijo sheme INP 8.01 Ekstenzivno travinje, operacij HAB_2 in GRB ter PEK je 519,15 eura na ha letno, in sicer za:

1. shemo INP 8.01 Ekstenzivno travinje: 9,13 eura na ha letno;

2. operacijo HAB_2: 181,02 eura na ha letno;
3. operacijo GRB: 53 eurov na ha letno;
4. PEK: 276 eurov na ha letno.

(17) Plačilo za kombinacijo sheme INP 8.01 Ekstenzivno travinje, operacij HAB_1 in GRB ter IEK je 377,58 eura na ha letno, in sicer za:

1. shemo INP 8.01 Ekstenzivno travinje: 9,13 eura na ha letno;

2. operacijo HAB_1: 156,45 eura na ha letno;
3. operacijo GRB: 53 eurov na ha letno;
4. IEK: 159 eurov na ha letno.

(18) Plačilo za kombinacijo sheme INP 8.01 Ekstenzivno travinje, operacij HAB_2 in GRB ter IEK je 402,15 eura na ha letno, in sicer za:

1. shemo INP 8.01 Ekstenzivno travinje: 9,13 eura na ha letno;

2. operacijo HAB_2: 181,02 eura na ha letno;
3. operacijo GRB: 53 eurov na ha letno;
4. IEK: 159 eurov na ha letno.

(19) Plačilo za kombinacijo sheme INP 8.01 Ekstenzivno travinje, operacijo MET_1 in PEK je 482,23 eura na ha letno, in sicer za:

1. shemo INP 8.01: 9,13 eura na ha letno;

2. operacijo MET_1: 197,10 eura na ha letno;
3. PEK: 276 eurov na ha letno.

(20) Plačilo za kombinacijo sheme INP 8.01 Ekstenzivno travinje, operacijo MET_2 in PEK je 496,16 eura na ha letno, in sicer za:

1. shemo INP 8.01 Ekstenzivno travinje: 9,13 eura na ha letno;

2. operacijo MET_2: 211,03 eura na ha letno;
3. PEK: 276 eurov na ha letno.

(21) Plačilo za kombinacijo sheme INP 8.01 Ekstenzivno travinje, operacijo MET_1 in IEK je 365,23 eura na ha letno, in sicer za:

1. shemo INP 8.01 Ekstenzivno travinje: 9,13 eura na ha letno;

2. operacijo MET_1: 197,10 eura na ha letno;
3. IEK: 159 eurov na ha letno.

(22) Plačilo za kombinacijo sheme INP 8.01 Ekstenzivno travinje, operacijo MET_2 in IEK je 379,16 eura na ha letno, in sicer za:

1. shemo INP 8.01 Ekstenzivno travinje: 9,13 eura na ha letno;

2. operacijo MET_2: 211,03 eura na ha letno;
3. IEK: 159 eurov na ha letno.

(23) Plačilo za kombinacijo PEK in operacije GORTR je 666,12 eura na ha letno, in sicer za:

1. PEK: 276 eurov na ha letno;

2. GORTR: 390,12 eura na ha letno.

(24) Plačilo za kombinacijo IEK in operacije GORTR je 549,12 eura na ha letno, in sicer za:

1. IEK: 159 eurov na ha letno;

2. GORTR: 390,12 eura na ha letno.

(25) Plačilo za kombinacijo sheme INP 8.01 Ekstenzivno travinje, PEK in operacijo GORTR je 675,25 eura na ha letno, in sicer za:

1. shemo INP 8.01 Ekstenzivno travinje: 9,13 eura na ha letno;
2. PEK: 276 eura na ha letno;
3. operacijo GORTR: 390,12 eura na ha letno.

(26) Plačilo za kombinacijo sheme INP 8.01 Ekstenzivno travinje, IEK in operacijo GORTR je 558,25 eura na ha letno, in sicer za:

1. shemo INP 8.01 Ekstenzivno travinje: 9,13 eura na ha letno;
2. IEK: 159 eura na ha letno;
3. operacijo GORTR: 390,12 eura na ha letno.

(27) Plačilo za kombinacijo sheme INP 8.01 Ekstenzivno travinje, operacijo STE_1 in PEK je 523,13 eura na ha letno, in sicer za:

1. shemo INP 8.01: 9,13 eura na ha letno;
2. operacijo STE_1: 238 eura na ha letno;
3. PEK: 276 eura na ha letno.

(28) Plačilo za kombinacijo sheme INP 8.01 Ekstenzivno travinje, operacijo STE_2 in PEK je 548,13 eura na ha letno, in sicer za:

1. shemo INP 8.01 Ekstenzivno travinje: 9,13 eura na ha letno;
2. operacijo STE_2: 263 eura na ha letno;
3. PEK: 276 eura na ha letno.

(29) Plačilo za kombinacijo sheme INP 8.01 Ekstenzivno travinje, operacijo STE_1 in IEK je 406,13 eura na ha letno, in sicer za:

1. shemo INP 8.01 Ekstenzivno travinje: 9,13 eura na ha letno;
2. operacijo STE_1: 238 eura na ha letno;
3. EK: 159 eura na ha letno.

(30) Plačilo za kombinacijo sheme INP 8.01 Ekstenzivno travinje, operacijo STE_2 in IEK je 431,13 eura na ha letno, in sicer za:

1. shemo INP 8.01 Ekstenzivno travinje: 9,13 eura na ha letno;
2. operacijo STE_2: 263 eura na ha letno;
3. IEK: 159 eura na ha letno.

(31) Plačilo za kombinacijo sheme INP 8.01 Ekstenzivno travinje, operacijo HABM_1 in PEK je 445,53 eura na ha letno, in sicer za:

1. shemo INP 8.01 Ekstenzivno travinje: 9,13 eura na ha letno;
2. operacijo HABM_1: 160,40 eura na ha letno;
3. PEK: 276 eura na ha letno.

(32) Plačilo za kombinacijo sheme INP 8.01 Ekstenzivno travinje, operacijo HABM_2 in PEK je 471,13 eura na ha letno, in sicer za:

1. shemo INP 8.01 Ekstenzivno travinje: 9,13 eura na ha letno;
2. operacijo HABM_2: 186 eura na ha letno;
3. PEK: 276 eura na ha letno.

(33) Plačilo za kombinacijo sheme INP 8.01 Ekstenzivno travinje, operacijo HABM_1 in IEK je 328,53 eura na ha letno, in sicer za:

1. shemo INP 8.01 Ekstenzivno travinje: 9,13 eura na ha letno;
2. operacijo HABM_1: 160,40 eura na ha letno;
3. IEK: 159 eura na ha letno.

(34) Plačilo za kombinacijo sheme INP 8.01 Ekstenzivno travinje, operacijo HABM_2 in IEK je 354,13 eura na ha letno, in sicer za:

1. shemo INP 8.01 Ekstenzivno travinje: 9,13 eura na ha letno;
2. operacijo HABM_2: 186 eura na ha letno;
3. IEK: 159 eura na ha letno.

(35) Plačilo za kombinacijo operacij IPG in VIN_INSK ter intervencije BVR – vinogradništvo je 625,10 eura na ha letno, in sicer za:

1. operacijo IPG: 450 eura na ha letno;
2. operacijo VIN_INSK: 84,30 eura na ha letno;
3. BVR – vinogradništvo: 90,80 eura na ha letno.

93. člen

(vlaganje zahtevkov)

(1) Postopek in roki za vlaganje zahtevkov za dodelitev plačil za intervencije razvoja podeželja so določeni z uredbo za izvajanje intervencij za tekoče leto.

(2) Plačila za intervencije razvoja podeželja se lahko uveljavljajo le za kmetijske površine na območju Republike Slovenije.

(3) Vloga za spremembo kmetijske rastline po oddaji zbirne vloge se vložijo v skladu z uredbo za izvajanje intervencij za tekoče leto.

(4) Upravičenci do plačil za intervencije KOPOP, EK, EKČ, HTV, LOPS in BVR morajo med trajanjem obveznosti iz prvega odstavka 8. člena, prvega odstavka 28. člena, prvega odstavka 41. člena, prvega odstavka 54. člena in prvega odstavka 69. člena te uredbe vsako leto vložiti zahtevek za plačilo operacije oziroma intervencije, za katero je bila prevzeta obveznost in obvezne sestavine zbirne vloge iz uredbe za izvajanje intervencij za tekoče leto.

94. člen

(višja sila ali izjemne okoliščine)

(1) Primeri višje sile ali izjemnih okoliščin, ki vplivajo na upravičenosti do plačil za intervencije razvoja podeželja, so določeni v Prilogi 1 te uredbe.

(2) Primeri višje sile ali izjemnih okoliščin iz prejšnjega odstavka upravičenci sporočijo agenciji v roku in na način določen v uredbi za izvajanje intervencij za tekoče leto.

(3) Upravičenci, ki uveljavljajo primere višje sile ali izjemnih okoliščin in v skladu s Prilogo 1 te uredbe začasno prekinajo izvajanje intervencij KOPOP, EK, EKČ, HTV, LOPS in BVR, morajo na agencijo vložiti obvezne sestavine zbirne vloge v roku in na način iz uredbe za izvajanje intervencij za tekoče leto.

95. člen

(sistem kršitev in upravnih sankcij)

(1) Sistem kršitev in upravnih sankcij je določen v Prilogi 6, ki je sestavni del te uredbe, v uredbi za izvajanje intervencij za tekoče leto, uredbi, ki ureja pogojenost, in Delegirani uredbi 2022/1172/EU.

(2) Če upravičenci za tekoče leto ne izpolnjujejo pogojev in zahtev v zvezi z določeno površino ali živaljo, ki je prijavljena v zahtevku za intervencije razvoja podeželja iz 93. člena te uredbe, razen v primeru nepravilnosti iz uredbe za izvajanje intervencij za tekoče leto, ali uredbe, ki ureja pogojenost, se zahtevek za to površino ali to žival zavrne ali zavrže, razen v primerih kršitev iz Priloge 6 te uredbe.

96. člen

(nadomestitev živali)

(1) V primeru izločitve živali avtohtone ali tradicionalne pasme, ki je bila vključena v izvajanje operacije PAS, zaradi vzroka, ki ni naveden v Prilogi 1 te uredbe, se lahko izločena žival nadomesti v 60 dneh od dneva izločitve oziroma v primeru izločitve zaradi prodaje ali zakola v 30 dneh od dneva izločitve.

(2) O izločitvi živali iz tega člena mora upravičenec agencijo pisno ali na elektronski način obvestiti in priložiti ustrezna dokazila v sedmih delovnih dneh od dneva izločitve in o nadomestitvi živali v sedmih delovnih dneh od dneva nadomestitve. Obvestilo o izločitvi in nadomestitvi živali se pošlje na obrazcu obvestila o izločitvi ali nadomestitvi živali iz uredbe za izvajanje intervencij za tekoče leto.

(3) Ne glede na prejšnji odstavek se za avtohtone in tradicionalne pasme goveda in drobnice iz operacije PAS kot dan izločitve upošteva datum odhoda živali iz KMG iz CRG oziroma CRD in kot dan nadomestitve upošteva datum prihoda živali na KMG iz CRG oziroma CRD, za avtohtone in tradicionalne pasme konjev iz operacije PAS pa se kot dan izločitve upošteva datum odhoda živali iz KMG iz Centralnega registra kopitarjev (v nadaljnjem besedilu: CRK) in kot dan nadomestitve datum prihoda živali na KMG iz CRK.

(4) Če izločena žival iz prvega odstavka tega člena ni nadomeščena v rokih iz prvega odstavka tega člena in v skladu z drugim odstavkom tega člena, ali če je število GVŽ po nadomestitvi izločenih živali manjše od števila GVŽ, ki je prijavljeno v zahtevku za operacijo PAS, se ta zahtevek za tekoče leto ustrezno zmanjša.

(5) Pri avtohtonih in tradicionalnih pasmah ovc in koz iz operacije PAS se odrasle živali lahko nadomestijo z jagnjeti in kozliči.

97. člen

(obravnavo površin, vključenih v shemo neposejana tla za poljskega škrjanca)

(1) Če se skupna velikost površine, vključene v operacijo VOD, KOL, IPP, IPZ, PGS, SENENA in PAS_VOD, intervencijo EK, operacijo SOR in intervencijo BVR (v nadaljnjem besedilu: operacije in intervencije), med leti zmanjša za več kot 10% zaradi izvajanja sheme INP 8.08 Neposejana tla za poljskega škrjanca, ki se izvaja v okviru intervencije shema za podnebje in okolje iz uredbe o neposrednih plačilih (v nadaljnjem besedilu: shema INP 8.08 Neposejana tla za poljskega škrjanca), se to ne šteje za neupravičeno zmanjšanje skupne velikosti površin, vključenih v te operacije in intervencije.

(2) Če se na površini, za katero je upravičenec oddal zahtevek iz 93. člena te uredbe za operacije in intervencije iz prejšnjega odstavka, hkrati izvaja tudi shema INP 8.08 Neposejana tla za poljskega škrjanca, se za to površino šteje, da izpolnjuje obveznost izvajanja operacij in intervencij iz prejšnjega odstavka na celotni površini, ne glede na število zaplat neposejanih tal v velikosti, določeni s shemo POŠK.

98. člen

(spremembe grafičnih evidenc)

Če zaradi sprememb grafičnih evidenc iz 15. in 47. člena te uredbe in območij OMD iz 79. člena te uredbe upravičenci do plačil za intervencije razvoja podeželja niso več upravičeni do plačil za te intervencije, nimajo nikakršnih dolžnosti glede prevzetih obveznosti in tudi ne dolžnosti vračila že prejetih sredstev.

X. PREHODNE IN KONČNE DOLOČBE

99. člen

(analiza tal in gnojilni načrt)

(1) Ne glede na 1. točko osmega odstavka 14. člena in 1. točko osmega odstavka 61. člena te uredbe agencija izpolnjevanje zahteve glede izdelanih analiz tal za leto 2024 preveri s pregledom na kraju samem v skladu z uredbo za izvajanje intervencij za leto 2024.

(2) Ne glede na tretji odstavek 14. člena in četrti odstavek 61. člena te uredbe upravičenec rezultate analiz tal za leto 2024 hrani na KMG.

(3) Na glede na sedmi odstavek 14. člena in sedmi odstavek 61. člena te uredbe upravičencem, ki so v intervencije KOPOP oziroma intervencijo LOPS vstopili v letu 2023 in morajo v skladu z Uredbo o plačilih za okoljske in podnebne obveznosti, naravne ali druge omejitve ter Natura 2000 iz strateškega načrta skupne kmetijske politike 2023–2027 (Uradni list RS, št. 34/23, 107/23 in 124/23) analize tal za leto 2023 iz-

delati najpozneje do poteka roka za oddajo zbirne vloge za leto 2024 iz uredbe za izvajanje intervencij za leto 2024, gnojilnega načrta za leto 2023 ni treba izdelati.

100. člen

(analiza krme)

Ne glede na osmi odstavek 17. člena te uredbe agencija izpolnjevanje zahteve glede izdelanih analiz krme pri operacijah PS_GOV, PS_PRAP in PS_DROB za leto 2024 preverja s pregledom na kraju samem.

101. člen

(prenos obveznosti iz programskega obdobja 2014–2020)

(1) V skladu z drugim in tretjim odstavkom 49. člena Uredbe 1305/2013/EU in tretjim odstavkom 155. člena Uredbe 2021/2115/EU se obveznosti ukrepov kmetijsko-okoljska-podnebna-plačila in ekološko kmetovanje iz Programa razvoja podeželja Republike Slovenije za obdobje 2014–2020 (v nadaljnjem besedilu: ukrepa KOPOP in EK), prevzetih v letu 2020 na podlagi Uredbe o ukrepih kmetijsko-okoljska-podnebna plačila, ekološko kmetovanje in plačila območjem z naravnimi ali drugimi posebnimi omejitvami iz Programa razvoja podeželja Republike Slovenije za obdobje 2014–2020 (Uradni list RS, št. 16/16, 51/16, 84/16, 15/17, 63/17, 68/17, 5/18, 65/18, 81/18, 10/19, 76/19, 7/20, 61/20, 78/20, 26/21, 197/21, 20/22, 157/22, 34/23 in 118/23), kot obveznosti, prilagajene SN SKP 2023–2027, zaključijo z 31. decembrom 2024.

(2) Pri prilagoditvi obveznosti ukrepov KOPOP in EK iz prejšnjega odstavka se zmanjšanje:

1. površin, vključenih v obveznost, obravnava v skladu z 11., 31. in 58. členom te uredbe;

2. števila živali, vključenih v obveznost, obravnava v skladu s četrtim odstavkom 64. člena te uredbe.

(3) Upravičencem iz prvega odstavka tega člena ni treba opraviti programa usposabljanja iz te uredbe za leto 2024.

102. člen

(končanje postopkov in prilagoditev obveznosti)

(1) Postopki, začeti na podlagi Uredbe o plačilih za okoljske in podnebne obveznosti, naravne ali druge omejitve ter Natura 2000 iz strateškega načrta skupne kmetijske politike 2023–2027 (Uradni list RS, št. 34/23, 107/23 in 124/23) se končajo v skladu z Uredbo o plačilih za okoljske in podnebne obveznosti, naravne ali druge omejitve ter Natura 2000 iz strateškega načrta skupne kmetijske politike 2023–2027 (Uradni list RS, št. 34/23, 107/23 in 124/23).

(2) Ne glede na prejšnji odstavek se kršitve, ugotovljene pri intervencijah razvoja podeželja za zahtevke, vložene v skladu z Uredbo o plačilih za okoljske in podnebne obveznosti, naravne ali druge omejitve ter Natura 2000 iz strateškega načrta skupne kmetijske politike 2023–2027 (Uradni list RS, št. 34/23, 107/23 in 124/23), obravnavajo v skladu s to uredbo.

(3) Ne glede na prvi odstavek tega člena se plačila za operacijo PAS za avtohtone in tradicionalne pasme ovc in koz za zahtevke, vložene v skladu z Uredbo o plačilih za okoljske in podnebne obveznosti, naravne ali druge omejitve ter Natura 2000 iz strateškega načrta skupne kmetijske politike 2023–2027 (Uradni list RS, št. 34/23, 107/23 in 124/23), odbrijo v skladu s tretjim odstavkom 66. člena te uredbe.

(4) Ne glede na prvi odstavek tega člena se v letu 2024 upravičencem, ki so petletne obveznosti za izvajanje operacij VOD, KOL_1, PGS, SENENA in SOR prevzeli na podlagi Uredbe o plačilih za okoljske in podnebne obveznosti, naravne ali druge omejitve ter Natura 2000 iz strateškega načrta skupne kmetijske politike 2023–2027 (Uradni list RS, št. 34/23, 107/23 in 124/23), te obveznosti za preostali čas trajanja obveznosti prilagodijo v skladu s prvim odstavkom 24. člena te uredbe, 1. točko četrtega odstavka 24. člena te uredbe, petnajstim in šestnajstim odstavkom 24. člena te uredbe, z drugim do

sedmim odstavkom 65. člena te uredbe, s četrtem odstavkom 66. člena te uredbe in z 2. oddelkom V. poglavja Priloge 2 te uredbe.

(5) Če se upravičenci s prilagoditvijo iz prejšnjega odstavka ne strinjajo, lahko v letu 2024 odstopijo od izvajanja obveznosti za operacije VOD, KOL_1, PGS, SENENA oziroma SOR, prevzetih v letu 2023 na podlagi Uredbe o plačilih za okoljske in podnebne obveznosti, naravne ali druge omejitve ter Natura 2000 iz strateškega načrta skupne kmetijske politike 2023–2027 (Uradni list RS, št. 34/23, 107/23 in 124/23).

(6) Upravičenci, ki v letu 2024 odstopijo od izvajanja posamezne operacije iz prejšnjega odstavka, morajo izstopiti z vsemi površinami, za katere so za posamezno operacijo prevzeli obveznost v letu 2023.

103. člen

(prenehanje veljavnosti)

(1) Z dnem uveljavitve te uredbe preneha veljati Uredba o plačilih za okoljske in podnebne obveznosti, naravne ali druge omejitve ter Natura 2000 iz strateškega načrta skupne kmetijske politike 2023–2027 (Uradni list RS, št. 34/23, 107/23 in 124/23).

(2) Z dnem uveljavitve te uredbe prenehata veljati točki 7.2.2. in 7.2.2.1. Priloge Načrt upravljanja Krajinskega parka Goričko za obdobje 2021–2025 Uredbe o Načrtu upravljanja Krajinskega parka Goričko za obdobje 2021–2025 (Uradni list RS, št. 91/21).

104. člen

(spremembe SN 2023–2027)

(1) O zahtevkih iz te uredbe, ki se nanašajo na spremembe SN SKP 2023–2027, se odloča v skladu s to uredbo in spremembami SN SKP 2023–2027, potrjenimi s sklepom Evropske komisije po uveljavitvi te uredbe.

(2) Minister, pristojen za kmetijstvo, objavi naznanilo o prejetju sklepa iz prejšnjega odstavka v Uradnem listu Republike Slovenije.

105. člen

(začetek veljavnosti)

Ta uredba začne veljati naslednji dan po objavi v Uradnem listu Republike Slovenije.

Št. 00704-83/2024

Ljubljana, dne 4. aprila 2024

EVA 2024-2330-0016

Vlada Republike Slovenije

Klemen Boštjančič

podpredsednik

Priloga 1: Višja sila ali izjemne okoliščine pri intervencijah razvoja podeželja

I. poglavje **PRIMERI VIŠJE SILE ALI IZJEMNIH OKOLIŠČIN**

Za intervencije KOPOP, EK, EKČ, HTV, LOPS, BVR in OMD se upoštevajo primeri višje sile ali izjemnih okoliščin, ki so opredeljeni v prvem odstavku 3. člena Uredbe 2021/2116/EU, in zakonu, ki ureja kmetijstvo.

II. poglavje **SMRT ALI DOLGOTRAJNA NEZMOŽNOST ČLANA KMETIJE ZA DELO**

(1) Če gre za smrt ali dolgotrajno nezmožnost člana kmetije za delo, se primer višje sile upošteva, če je obseg dela tega člana kmetije na zadevnem KMG znašal vsaj 0,5 polnovrednih delovnih moči (v nadaljnjem besedilu: PDM).

(2) Član kmetije, za katerega se uveljavlja primer višje sile zaradi smrti ali dolgotrajne nezmožnosti za delo, mora biti ob nastopu primera višje sile ali izjemne okoliščine vpisan v RKG.

(3) Za obseg dela 0,5 PDM se šteje, da ga dosega vsaka oseba, ki je starejša od 15 let in je vpisana v RKG.

III. poglavje **RAZLASTITEV VELIKEGA DELA KMG**

V primeru razlastitve velikega dela KMG se šteje, da je razlaščen velik del, če je razlastitvi podvrženih najmanj 30 % kmetijskih površin, ki morajo biti ob nastopu primera višje sile ali izjemne okoliščine vpisana v RKG.

IV. poglavje **HUDA NARAVNA NESREČA, KI RESNO PRIZADENE KMG**

(1) Naravne nesreče so:

1. potres, snežni ali zemeljski plaz, udor ali poplava;
2. neugodne vremenske razmere, kot so zmrzal, toča, led ali žled, deževje (neurje, ki skupaj z močnim dežjem povzroči škodo v kmetijski proizvodnji) ali suša, slana, če povzroči zimsko ali spomladansko pozebo na kmetijskih rastlinah;
3. množičen izbruh rastlinskih škodljivih organizmov ter živalskih bolezni, če povzročijo škodo v kmetijski proizvodnji.

(2) Za hudo naravno nesrečo se šteje, če je na KMG zaradi te nesreče prizadetih najmanj 30 % kmetijskih površin, ki morajo biti ob nastopu primera višje sile ali izjemne okoliščine vpisana v RKG.

V. poglavje **ZAKUP/NAJEM POVRŠIN**

V primeru zakupa/najema površin mora imeti upravičenec podpisano izjavo ali pogodbo o najemu /zakupu. V primeru prekinitve zakupa/najema površin upravičenec dokazuje prekinitvev zakupa/najema površin z izjavo ali pogodbo o prekinitvi zakupa/najema površin, ki služi kot dokazilo za uveljavljanje primera višje sile ali izjemnih okoliščin. Notarska overitev izjave ali pogodbe ni potrebna.

VI. poglavje
OBVEZNOST IZVAJANJA INTERVENCIJ KOPOP, EK, EKČ, HTV, LOPS IN BVR V PRIMERU
UVELJAVLJANJA PRIMERA VIŠJE SILE ALI IZJEMNIH OKOLIŠČIN

(1) Če upravičenec uveljavlja primer višje sile ali izjemnih okoliščin, razen v primeru izjemne okoliščine škode na površinah, ki so jo povzročile divje živali, lahko:

1. dokončno preneha z izvajanjem intervencije, če zaradi primera višje sile ali izjemnih okoliščin prevzete obveznosti ni mogoče zaključiti;
2. v zadevnem letu prekine z izvajanjem intervencije in po odpravi posledic primera višje sile ali izjemnih okoliščin nadaljuje z izvajanjem te intervencije do zaključka prevzete obveznosti;
3. zmanjša obseg površin ali število živali, ki so vključene v intervencijo, katere izvajanje je zaradi primera višje sile ali izjemnih okoliščin prizadeto ali onemogočeno.

(2) Če je v primeru razlastitve KMG ali naravne nesreče prizadetih manj kot 30 % kmetijskih površin, se višja sila lahko uveljavlja le za prizadeta zemljišča.

(3) Če upravičenec uveljavlja primer izjemne okoliščine škode na površinah, ki so jo povzročile divje živali, lahko v zadevnem letu prekine z izvajanjem intervencije na prizadetih površinah, po odpravi posledic te izjemne okoliščine pa mora z izvajanjem intervencije nadaljevati do zaključka prevzete obveznosti.

(4) Če pride do primera višje sile ali izjemnih okoliščin, upravičenec prizadete površine lahko nadomesti z drugimi površinami, na katerih nadaljuje z izvajanjem intervencije do zaključka prevzete obveznosti.

VII. poglavje
PLAČILA V PRIMERU UVELJAVLJANJA PRIMERA VIŠJE SILE ALI IZJEMNIH OKOLIŠČIN

Če gre pri intervencijah KOPOP, EK, EKČ, HTV, LOPS, BVR in OMD za dokazan primer višje sile ali izjemnih okoliščin, se plačilo za leto, v katerem je prišlo do primera višje sile ali izjemnih okoliščin, dodeli v celoti, če je upravičenec za to leto vložil zbirno vlogo z zahtevkom ter agenciji v predpisanem roku in načinu sporočil primer nastanka višje sile ali izjemnih okoliščin.

VIII. poglavje
OBRAVNAVA PRIMERA VIŠJE SILE ALI IZJEMNIH OKOLIŠČIN

(1) V primeru višje sile ali izjemnih okoliščin mora upravičenec agencijo pisno obvestiti in ji posredovati ustrezne dokaze v roku 15 delovnih dni od dneva, ko je to zmožen storiti.

(2) V primeru višje sile ali izjemnih okoliščin, ko se ne oceni škoda v skladu s predpisi o varstvu pred naravnimi in drugimi nesrečami ter o odpravi posledic naravnih nesreč, se kot dokazilo upošteva tudi izjava o ogledu škode na kraju samem in o oceni škode, ki jo izdela kmetijsko svetovalna služba.

(3) V primeru višje sile ali izjemnih okoliščin na področju čebelarstva se kot dokazilo upošteva tudi izjava o ogledu škode na kraju samem in o oceni škode, ki jo izdela Javna svetovalna služba v čebelarstvu.

(4) Vsako odstopanje od obveznosti se na podlagi ustrezne vloge upravičenca, vloženi na agencijo, rešuje individualno.

(5) Če gre za dokazan primer višje sile ali izjemnih okoliščin, se neizpolnjevanje predpisanih pogojev in zahtev ne upošteva kot kršitev in sankcij ni.

Priloga 2: Zahteve za izvajanje intervencij KOPOP, HTV, LOPS in BVR

I. poglavje INTERVENCIJA KOPOP_PS

1. oddelek OPERACIJA PS_GOV

(1) Upravičenec mora rediti krave molznice ali goveje pitance. Na KMG mora biti najmanj 10 krav molznic ali 10 govejih pitancev.

(2) Zahteve za izvajanje operacije PS_GOV so:

1. analiza voluminozne krme, ki se mora izdelati vsako leto, mora obsegati najmanj določitev sušine, surove vlaknine, surovih beljakovin in pepela. Na podlagi podatkov o sestavi krme je treba oceniti vsebnost neto energije za laktacijo in presnovljive energije;
2. analizo mineralnih elementov je treba obvezno izdelati najmanj enkrat med trajanjem obveznosti iz prvega odstavka 8. člena te uredbe, in sicer v prvem ali drugem letu. Analiza mora obsegati najmanj določitev kalcija, fosforja in kalija. Če so vzorci odvzeti ločeno od vzorcev za določitev energijske vrednosti krme, je treba v njih določiti tudi vsebnost sušine;
3. upravičenec mora imeti izračune krmnih obrokov najmanj za živali v laktaciji, če gre za rejo krav molznic, in najmanj za goveje pitance kategorije 300 do 400 kg telesne mase, če gre za živali v pitanju. Krmni obroki morajo biti preverjeni in po potrebi posodobljeni vsaj enkrat letno. Izračun krmnih obrokov mora vključevati bilanco dušika v vampu;
4. v mleku krav molznic je treba najmanj šestkrat letno določiti vsebnost sečnine, pri čemer mora najmanj 70 % od vseh analiziranih vzorcev na KMG vsebovati med 15 in 30 mg sečnine na 100 ml mleka;
5. upravičenec do plačil mora spremljati napredek na KMG na področju pridelovanja krme in reje.

(3) Minimalno število vzorcev za analizo voluminozne krme iz 1. točke prejšnjega odstavka za KMG z:

1. od 10 do 15 kravami molznicami ali govejimi pitanci sta dva vzorca voluminozne krme;
2. od 16 do 30 kravami molznicami ali govejimi pitanci so trije vzorci voluminozne krme;
3. 31 ali več kravami molznicami ali govejimi pitanci je pet vzorcev voluminozne krme.

(4) Z analizo voluminozne krme iz 1. točke drugega odstavka tega oddelka se praviloma analizira vsaj en vzorec travne silaže, en vzorec koruzne silaže in en vzorec mrve. Če se katera od navedenih vrst krme na KMG ne prideluje, se lahko upravičenec odloči za analizo več vzorcev krme, ki jo ima na KMG, pri čemer mora biti skupno število analiziranih vzorcev najmanj:

1. dva na KMG z od 10 do 15 kravami molznicami ali govejimi pitanci;
2. tri na KMG z od 16 do 30 kravami molznicami ali govejimi pitanci;
3. pet na KMG z 31 ali več kravami molznicami ali govejimi pitanci.

(5) Po lastni presoji ali po posvetovanju s kmetijskim svetovalcem se lahko upravičenec odloči tudi za analizo zelene krme ali paše. Pri tem lahko ustrezno zmanjša število analiz konzervirane krme iz prejšnjega odstavka, pri čemer mora biti skupno število analiziranih vzorcev najmanj:

1. dva na KMG z od 10 do 15 kravami molznicami ali govejimi pitanci;
2. tri na KMG z od 16 do 30 kravami molznicami ali govejimi pitanci;
3. pet na KMG z 31 ali več kravami molznicami ali govejimi pitanci.

(6) Minimalno število vzorcev krme za analizo mineralnih elementov iz 2. točke drugega odstavka tega oddelka za KMG z:

1. od 10 do 15 kravami molznicami ali govejimi pitanci sta dva vzorca;
2. od 16 do 30 kravami molznicami ali govejimi pitanci so trije vzorci;
3. 31 ali več kravami molznicami ali govejimi pitanci je pet vzorcev.

(7) Iz izračunov krmnih obrokov iz 3. točke drugega odstavka tega oddelka morajo biti razvidni najmanj:

1. ime in priimek upravičenca;
2. datum izračuna ali preveritve krmnega obroka oziroma izdelave posodobitve ali preveritve posodobitve krmnega obroka;
3. za katero kategorijo živali je krmni obrok izračunan oziroma je izdelana posodobitev krmnega obroka;
4. katera krmila in v kakšnih količinah so vključena v krmni obrok;
5. kakšne so predvidena vsebnost sušine, energijska vrednost, vsebnost surovih beljakovin, kalcija in fosforja v krmilih;
6. kakšno je predvideno zauživanje sušine krmnega obroka;
7. kakšne so koncentracije energije, surovih beljakovin, kalcija in fosforja v sušini krmnega obroka;
8. sklic na normative, ki so bili uporabljeni pri računanju krmnega obroka;
9. ime in priimek ter stopnja izobrazbe osebe, ki je izračunala krmni obrok ali preverila krmni obrok oziroma posodobila krmni obrok ali preverila posodobitev krmnega obroka.

(8) Zahteva iz 5. točke drugega odstavka tega oddelka je izpolnjena, če upravičenec za tekoče leto spremlja osnovne rezultate analiz krme in rezultate reje ter jih primerja s strokovnimi priporočili ali stanjem na ravni države.

(9) V operacijo PS_GOV je treba vključiti vse živali iste vrste in kategorije na KMG. Lahko se vključijo le krave molznice, le goveji pitanci ali pa obe kategoriji živali. Če se v operacijo vključita obe kategoriji živali, je treba analizo krme in izračun krmnega obroka izdelati za vsako kategorijo živali posebej.

(10) Upravičenec mora na KMG hraniti:

1. izdelane analize krme in izračune krmnih obrokov oziroma posodobitev krmnih obrokov v pisni obliki;
2. v pisni obliki potrditev izračuna ali posodobitve krmnega obroka, ki jo izda strokovnjak kmetijske svetovalne službe, če krmne obroke za živali na lastnem KMG izračuna oziroma krmne obroke posodobi upravičenec sam ali član kmetije;
3. dokumente, iz katerih je razvidno spremljanje napredka iz 5. točke drugega odstavka tega oddelka.

2. oddelek

OPERACIJA PS_PRAP

(1) Upravičenec mora rediti prašiče pitance. Na KMG mora biti najmanj 50 prašičev pitancev.

(2) Operacija PS_PRAP se izvaja v rejah, ki v času pitanja do klavne mase 130 kg uporabljajo tri-ali štiri-fazno krmljenje, kar pomeni, da uporabljajo tri ali štiri različne popolne krmne mešanice. Pri pitanju na klavno maso večjo od 150 kg, se mora uporabljati vsaj štiri-fazno krmljenje.

(3) Zahteve za izvajanje operacije PS_PRAP so:

1. v rejah, ki uporabljajo krmila, pridelana na lastnem KMG, se analizira pet vzorcev doma pridelanih krmil. Dodatno se v rejah, ki same pripravljajo krmne mešanice, analizira pet vzorcev krmil oziroma dopolnilnih krmnih mešanic, ki se uporabljajo za pripravo popolnih krmnih mešanic in krmnih obrokov v reji. Izbor vzorcev določi upravičenec po lastni presoji ali po posvetovanju s kmetijskim svetovalcem;
2. analiza vzorcev iz prejšnje točke mora obsegati najmanj določitev sušine, surovih beljakovin, surovih maščob, škroba, sladkorja in pepela. Na podlagi analize je treba oceniti vsebnost presnovljive energije. V teh vzorcih je treba med trajanjem obveznosti iz prvega odstavka 8. člena te uredbe opraviti tudi skupno pet analiz, ki morajo obsegati najmanj določitev kalcija, fosforja in kalija. V rejah, ki popolne krmne mešanice nabavljajo pri proizvajalcih krmnih mešanic, teh analiz krme ni treba izdelati;
3. upravičenec mora imeti izračune popolnih krmnih mešanic oziroma krmnih obrokov najmanj za vsako fazo pitanja. Popolne krmne mešanice oziroma krmni obroki morajo biti preverjeni in po potrebi posodobljeni vsaj enkrat letno. Pri računanju popolnih krmnih mešanic oziroma obrokov je treba upoštevati pravo ilealno prebavljivost aminokislin in pravo ilealno prebavljivost fosforja;

4. vsebnost dušika oziroma surovih beljakovin je treba dvakrat letno določiti v vseh krmnih mešanicah oziroma obrokih za vse faze pitanja. Ob tem mora analiza obsegati najmanj določitev sušine, surovih beljakovin, surovih maščob, škroba, sladkorja in pepela. Na podlagi analize je treba oceniti vsebnosti presnovljive energije v popolnih krmnih mešanicah oziroma obrokih. Če se uporablja več kot štiri-fazno pitanje, se opravijo analize le za štiri faze, obvezno za prvo in zadnjo fazo pitanja;
5. upravičenec mora spremljati napredek na KMG na področju pridelovanja krme in reje.

(4) Iz izračunov krmnih obrokov iz 3. točke prejšnjega odstavka mora biti razvidno najmanj:

1. ime in priimek upravičenca;
2. datum izračuna ali preveritve popolne krmne mešanice oziroma izdelave posodobitve ali preveritve posodobitve popolne krmne mešanice;
3. za katero kategorijo pitancev je popolna krmna mešanica oziroma krmni obrok izračunan;
4. kakšna je predvidena energijska vrednost in vsebnost naslednjih hranil v popolnih krmnih mešanicah oziroma krmnih obrokih: sušina, surove beljakovine, prebavljive beljakovine, posamezne ilealno prebavljive esencialne aminokisliline (najmanj lizin, metionin, metionin in cistein, treonin, triptofan), kalcij, skupni in ilealno prebavljivi fosfor;
5. katera krmila in dopolnilne krmne mešanice in v kakšnih količinah so vključena v popolno krmno mešanico oziroma krmni obrok, če upravičenec popolno krmno mešanico pripravlja sam;
6. katera krmila so vključena v popolno krmno mešanico oziroma krmni obrok, če upravičenec popolno krmno mešanico nabavlja pri proizvajalcu;
7. kakšno je predvideno zauživanje sušine krmnega obroka;
8. sklic na priporočila oziroma podatke o prebavljivosti aminokislin in fosforja, ki so bili uporabljeni pri izračunu krmnega obroka,
9. ime in priimek ter stopnja izobrazbe osebe, ki je izračunala popolno krmno mešanico oziroma krmni obrok ali preverila popolno krmno mešanico oziroma krmni obrok, ali posodobila popolno krmno mešanico oziroma krmni obrok, ali preverila posodobitev popolne krmne mešanice oziroma krmnega obroka.

(5) Zahteva iz 5. točke tretjega odstavka tega oddelka je izpolnjena, če upravičenec za tekoče leto spremlja osnovne rezultate analiz krme in rezultate reje ter jih primerja s strokovnimi priporočili ali stanjem na ravni države.

(6) V operacijo PS_PRAP je treba vključiti vse prašiče pitance na KMG.

(7) Upravičenec mora na KMG hraniti:

1. izdelane analize krme in izračune popolnih krmnih mešanic oziroma krmnih obrokov v pisni obliki;
2. izdelane posodobitve popolnih krmnih mešanic oziroma krmnih obrokov v pisni obliki;
3. v pisni obliki potrditev izračuna popolnih krmnih mešanic oziroma krmnih obrokov ali posodobitve popolnih krmnih mešanic oziroma krmnih obrokov, ki jo izda strokovnjak kmetijske svetovalne službe, če krmne obroke za živali na lastnem KMG izračuna oziroma izračun krmnih obrokov posodobi upravičenec sam ali član kmetije;
4. dokumente, iz katerih je razvidno spremljanje napredka iz 5. točke tretjega odstavka tega oddelka.

3. oddelek **OPERACIJA PS_DROB**

(1) V operacijo PS_DROB se lahko vključijo ovce oziroma koze mlečne in mesne reje. Na KMG mora biti najmanj 14 živali iste vrste.

(2) Zahteve za izvajanje operacije PS_DROB so:

1. analiza voluminozne krme, ki se mora izdelati vsako leto, mora obsegati najmanj določitev sušine, surove vlaknine, surovih beljakovin in pepela. Na podlagi podatkov o sestavi krme je treba oceniti vsebnost presnovljive energije;

2. analizo mineralnih elementov je treba obvezno izdelati najmanj enkrat med trajanjem obveznosti iz prvega odstavka 8. člena te uredbe, in sicer v prvem ali drugem letu. Analiza mora obsegati najmanj določitev kalcija, fosforja in kalija. Če so vzorci odvzeti ločeno od vzorcev za določitev energijske vrednosti krme, je treba v njih določiti tudi vsebnost sušine;
3. upravičenec mora imeti izračunane krmne obroke najmanj za živali v laktaciji oziroma za pitanje jagnjet in kozličev. Krmni obroki morajo biti preverjeni in po potrebi posodobljeni vsaj enkrat letno. Izračun krmnih obrokov za odrasle živali mora vključevati bilanco dušika v vampu;
4. upravičenec do plačil mora spremljati napredek na KMG na področju pridelovanja krme in reje.

(3) Minimalno število vzorcev za analizo voluminozne krme iz 1. točke prejšnjega odstavka sta za KMG z najmanj 14 ovcami ali 14 kozami dva vzorca voluminozne krme. Praviloma se analizirajo vzorci travne silaže, mrve in paše. Če se katera od navedenih krm na KMG ne prideluje, se lahko upravičenec odloči za analizo več vzorcev druge krme, po lastni presoji ali po posvetovanju s kmetijskim svetovalcem se lahko odloči tudi za analizo zelene krme ali paše, pri čemer mora biti skupno število analiziranih vzorcev najmanj dva.

(4) Z analizo mineralnih elementov iz 2. točke drugega odstavka tega oddelka je treba analizirati najmanj vzorce voluminozne krme, praviloma najmanj po en vzorec mrve, travne silaže ali paše.

(5) Iz izračunanih krmnih obrokov iz 3. točke drugega odstavka tega oddelka mora biti razvidno najmanj:

1. ime in priimek upravičenca;
2. datum izračuna ali preveritve krmnega obroka oziroma izdelave posodobitve ali preveritve posodobitve krmnega obroka;
3. za katero kategorijo živali je krmni obrok izračunan oziroma izdelana posodobitev krmnega obroka;
4. katera krmila in v kakšnih količinah so vključena v krmni obrok;
5. kakšne so predvidena vsebnost sušine, energijska vrednost, vsebnost surovih beljakovin, kalcija in fosforja v krmilih;
6. kakšno je predvideno zauživanje sušine obroka;
7. kakšne so koncentracije energije, surovih beljakovin, kalcija in fosforja v sušini krmnega obroka;
8. sklic na normative, ki so bili uporabljeni pri računanju krmnega obroka;
9. ime in priimek ter stopnja izobrazbe osebe, ki je izračunala krmni obrok ali preverila krmni obrok oziroma posodobila krmni obrok ali preverila posodobitev krmnega obroka.

(6) Zahteva iz 4. točke drugega odstavka tega oddelka je izpolnjena, če upravičenec za tekoče leto spremlja osnovne rezultate analiz krme in rezultate reje ter jih primerja s strokovnimi priporočili ali stanjem na ravni države.

(7) V operacijo PS_DROB je treba vključiti vse živali iste vrste na KMG. Lahko se vključijo le ovce, le koze ali pa obe vrsti živali. Če se v operacijo vključita obe vrsti živali, je treba analizo krme in izračun krmnega obroka izdelati za vsako vrsto živali posebej.

(8) Upravičenec mora na KMG hraniti:

1. izdelane analize krme in izračune krmnih obrokov oziroma posodobitev krmnih obrokov v pisni obliki;
2. v pisni obliki potrditev izračuna ali posodobitve krmnega obroka, ki jo izda strokovnjak kmetijske svetovalne službe, če krmne obroke za živali na lastnem KMG izračuna oziroma krmne obroke posodobi upravičenec sam ali član kmetije;
3. dokumente, iz katerih je razvidno spremljanje napredka iz 4. točke drugega odstavka tega oddelka.

II. poglavje INTERVECIJA KOPOP_NV

1. oddelek OPERACIJA VOD

(1) Zahteve za izvajanje operacije VOD so:

1. uporabljajo se lahko samo FFS (aktivne snovi), ki so dovoljena na najožjih vodovarstvenih območjih (v nadaljnjem besedilu: VVO_I) iz uredb, ki urejajo vodovarstvena območja za vodna telesa vodonosnikov Ruš, Vrbankega platoja, Limbuške dobrove in Dravskega polja, Dravsko-Ptujskega polja, Apaškega polja, Selniške dobrove, Ljubljanskega polja, Ljubljanskega barja in okolice Ljubljane, Rižane, za območja občin Šmartno ob Paki, Polzela in Braslovče, na območju občine Jezersko, na območju občine Jesenice, na območju Slovenj Gradca, za območje Celja in Žalca, za območje občin Črnomelj, Metlika in Semič, za občini Škofja Loka in Gorenja vas - Poljane ter v občinah Ormož, Središče ob Dravi, Sveti Tomaž in delu občine Ljutomer;
2. v kolobar za petletno obdobje morajo biti vključene najmanj tri različne kmetijske rastline kot glavni posevek, naknadni posevki se ne upoštevajo kot ena od treh različnih kmetijskih rastlin, ki morajo biti vključene v kolobar;
3. zelenjadnice so v kolobar za petletno obdobje lahko vključene več kot trikrat, pri čemer morajo biti v ta kolobar vključene najmanj tri različne zelenjadnice kot glavni posevek;
4. njivska zelišča so v kolobar za petletno obdobje lahko vključena več kot trikrat, pri čemer morajo biti v ta kolobar vključena najmanj tri različna njivska zelišča kot glavni posevek;
5. jagode so v kolobar za petletno obdobje lahko vključene največ dvakrat kot glavni posevek;
6. na GERK z vrsto rabe »1100 – njive« je praha lahko del kolobarja, vendar zanjo ni mogoče uveljavljati plačila za izvajanje operacije VOD;
7. jare in ozimne kmetijske rastline iste vrste se štejejo kot ena kmetijska rastlina v kolobarju;
8. različni posevki koruze (koruza za zrnje, silažna koruza in sladka koruza) štejejo kot ena kmetijska rastlina v kolobarju;
9. trava in travno deteljne mešanice so v kolobar lahko vključene največ trikrat, pri čemer se različne vrste trav in travno deteljnih mešanic štejejo kot ena kmetijska rastlina v kolobarju;
10. obvezen je celoletni zeleni pokrov.

(2) Za celoletni zeleni pokrov se šteje, če so njivske površine pokrite z zeleno odejo najmanj 220 dni v koledarskem letu. V zeleni pokrov je treba vključiti dve kmetijski rastlini, eno kot glavni posevek in eno kot naknadni posevek. Pokritost mora biti zagotovljena od 15. novembra tekočega leta do najmanj 15. februarja naslednjega leta. Obdelava ozelenjenih njivskih površin je dovoljena po 15. februarju naslednjega leta. Za pokritost tal se šteje, če je zelen pokrov viden na najmanj 70 % ozelenjene površine.

(3) Seznam aktivnih snovi, ki jih na VVO_I ni dovoljeno uporabljati, je dostopen na spletnih straneh ministrstva in agencije.

(4) Za operacijo VOD velja, da:

1. mora biti za vsako poljino kolobar za petletno obdobje zasnovan ob vstopu v operacijo;
2. se mora vsako leto izvajati na vseh njivskih površinah, katerih velikost je večja ali enaka 0,1 ha in so na območjih iz 3. točke tega odstavka, razen na njivskih površinah, na katerih je vzpostavljen varovalni pas iz uredbe, ki ureja pogojenost, in na njivskih površinah, ki so vključene v operacijo PAS_VOD;
3. se lokacija izvajanja med trajanjem obveznosti iz prvega odstavka 8. člena te uredbe lahko spreminja;
4. se izvaja na prispevnih območjih vodnih teles iz evidenc VT_POV_HRA, VT_POV_FFS in VT_POD_NIT iz te uredbe, razen na VVO_I;
5. obtežba z živino ni relevantna.

(5) Ne glede na 2. točko prejšnjega odstavka se iz operacije VOD lahko izvzame do 20 % njivskih površin, če zaradi vrste kmetijske rastline ni bilo mogoče izvesti pravočasnega spravila za naslednjo izvedbo setve v jesenskem času ali pa je kmetijska rastlina na površini prisotna prek zime, ne tvori pa zelene odeje zaradi botaničnih lastnosti. Za izvzete površine upravičenec ni upravičen do plačila.

(6) Praha iz 6. točke prvega odstavka tega oddelka je določena v šifrantu vrst oziroma skupin kmetijskih rastlin in pomoči.

(7) Kot izpolnjevanje zahteve iz 1. točke prvega odstavka tega oddelka se šteje tudi, če se na GERK FFS ne uporabljajo.

2. oddelek OPERACIJA KOL

(1) Operacija KOL se izvaja v treh stopnjah zahtevnosti:

1. stopnja I (v nadaljnjem besedilu: KOL_1);
2. stopnja II (v nadaljnjem besedilu: KOL_2);
3. stopnja III (v nadaljnjem besedilu: KOL_3).

(2) Med trajanjem obveznosti iz prvega odstavka 8. člena te uredbe prehod med stopnjami zahtevnosti operacije KOL iz prejšnjega odstavka ni mogoč.

(3) Za KOL_1, KOL_2 in KOL_3 iz prvega odstavka tega oddelka velja, da morajo biti kot glavni posevek v kolobar za petletno obdobje vključene najmanj tri različne kmetijske rastline.

(4) Zahteve za izvajanje KOL_1 so:

1. žita so lahko v kolobarju največ trikrat;
2. koruza je lahko v kolobarju največ trikrat, vendar nikoli zaporedoma;
3. v kolobar za petletno obdobje je treba vsaj enkrat v petih letih vključiti setev kmetijskih rastlin za zeleno gnojenje, ki se sejejo po spravilu glavnega posevka, pred setvijo naslednje kmetijske rastline pa se posevek zadela v tla;
4. naknadni posevki ne predstavljajo ene od treh različnih kmetijskih rastlin, ki morajo biti vključene v kolobar za petletno obdobje;
5. zelenjadnice so v kolobar za petletno obdobje lahko vključene več kot trikrat, pri čemer morajo biti v ta kolobar vključene najmanj tri različne zelenjadnice kot glavni posevek;
6. njivska zelišča so v kolobar za petletno obdobje lahko vključena več kot trikrat, pri čemer morajo biti v ta kolobar vključena najmanj tri različna njivska zelišča kot glavni posevek;
7. jagode so v kolobar za petletno obdobje lahko vključene največ dvakrat kot glavni posevek;
8. praha na GERK z vrsto rabe »1100 – njive« je lahko del kolobarja, vendar zanjo plačila za izvajanje operacije KOL ni mogoče uveljavljati;
9. jare in ozimne kmetijske rastline iste vrste se štejejo kot ena kmetijska rastlina v kolobarju;
10. različni posevki koruze (koruza za zrnje, silažna koruza in sladka koruza) se štejejo kot ena kmetijska rastlina v kolobarju;
11. trava in travno deteljne mešanice so v kolobar za petletno obdobje lahko vključene največ trikrat, pri čemer se različne vrste trav in travno deteljnih mešanic štejejo kot ena kmetijska rastlina v kolobarju.

(5) Za KOL_2 poleg zahtev iz prejšnjega odstavka velja, da mora biti v kolobarju vsaj enkrat v petih letih prisotna metuljnica ali okopavina, ki izboljšuje tla, ali druga ugodilka.

(6) Za KOL_3 poleg zahtev iz četrtega in petega odstavka tega oddelka velja, da se lahko uporabljajo samo FFS (aktivne snovi), ki so dovoljena na VVO_I iz uredb, ki urejajo vodovarstvena območja za vodna telesa vodonosnikov Ruš, Vrbanskega platoja, Limbuške dobrove in Dravskega polja, Dravsko-Ptujskega polja, Apaškega polja, Selniške dobrove, Ljubljanskega polja, Ljubljanskega barja in okolice Ljubljane, Rižane, za območja občin Šmartno ob Paki, Polzela in Braslovče, na območju občine Jezersko, na območju občine Jesenice, na območju Slovenj Gradca, za območje Celja in Žalca, za območje občin Črnomelj, Metlika in Semič, za občini Škofja Loka in Gorenja vas - Poljane ter v občinah Ormož, Središče ob Dravi, Sveti Tomaž in delu občine Ljutomer.

(7) Seznam aktivnih snovi, ki jih na VVO_I ni dovoljeno uporabljati, je dostopen na spletnih straneh ministrstva in agencije.

(8) Za operacijo KOL velja, da:

1. mora biti za vsako poljino kolobar za petletno obdobje zasnovan ob vstopu v operacijo;
2. se izvaja na vseh njivskih površinah, katerih velikost je večja ali enaka 0,1 ha, razen na njivskih površinah, na katerih je vzpostavljen varovalni pas iz uredbe, ki ureja pogojenost;
3. površine iz prejšnje točke upravičenec lahko vključi le v eno od stopenj zahtevnosti kolobarja iz prvega odstavka tega oddelka;
4. se lokacija izvajanja med trajanjem obveznosti iz prvega odstavka 8. člena te uredbe lahko spreminja;
5. se izvaja na območju celotne Republike Slovenije, razen KOL_3, ki se ne more izvajati na VVO_I;
6. obtežba z živino ni relevantna.

(9) Praha iz 8. točke četrtega odstavka tega oddelka je določena v šifrantu vrst oziroma skupin kmetijskih rastlin in pomoči.

(10) Kot izpolnjevanje zahteve glede rabe FFS iz šestega odstavka tega oddelka se šteje tudi, če se na GERK FFS ne uporabljajo.

(11) Ne glede na 2. točko osmega odstavka tega oddelka se upravičenec z delno ekološko kmetijo lahko vključi v operacijo KOL, pri čemer:

1. jo mora izvajati na vseh njivskih površinah;
2. mora upoštevati vse zahteve za izvajanje operacije KOL.

3. oddelek

OPERACIJA IPP

Za operacijo IPP velja, da:

1. mora upravičenec v skladu s pravilnikom o integrirani pridelavi v operacijo IPP vključiti vse površine, katerih velikost je večja ali enaka 0,1 ha;
2. se lokacija izvajanja med trajanjem obveznosti iz prvega odstavka 8. člena te uredbe lahko spreminja;
3. se izvaja na območju celotne Republike Slovenije;
4. obtežba z živino ni relevantna.

4. oddelek

OPERACIJA IPZ

Za operacijo IPZ velja, da:

1. mora upravičenec v skladu s pravilnikom o integrirani pridelavi v operacijo IPZ vključiti vse površine, katerih velikost je večja ali enaka 0,1 ha;
2. se lokacija izvajanja v med trajanjem obveznosti iz prvega odstavka 8. člena te uredbe lahko spreminja;
3. se izvaja na območju celotne Republike Slovenije;
4. obtežba z živino ni relevantna.

5. oddelek

OPERACIJA IPH

Za operacijo IPH velja, da:

1. mora upravičenec v skladu s pravilnikom o integrirani pridelavi v operacijo IPH vključiti vse površine, katerih velikost je večja ali enaka 0,1 ha;
2. se lokacija izvajanja med trajanjem obveznosti iz prvega odstavka 8. člena te uredbe lahko spreminja;
3. se izvaja na območju celotne Republike Slovenije;
4. obtežba z živino ni relevantna.

6. oddelek OPERACIJA IPSO

Za operacijo IPSO velja, da:

1. mora upravičenec v skladu s pravilnikom o integrirani pridelavi v operacijo IPSO vključiti vse površine ene ali več sadnih vrst, katerih velikost je večja ali enaka 0,1 ha;
2. se lokacija izvajanja med trajanjem obveznosti iz prvega odstavka 8. člena te uredbe lahko spreminja;
3. se izvaja na območju celotne Republike Slovenije;
4. obtežba z živino ni relevantna.

7. oddelek OPERACIJA IPG

Za operacijo IPG velja, da:

1. mora upravičenec v skladu s pravilnikom o integrirani pridelavi v operacijo IPG vključiti vse vinograde, katerih velikost je večja ali enaka 0,1 ha;
2. se lokacija izvajanja med trajanjem obveznosti iz prvega odstavka 8. člena te uredbe lahko spreminja;
3. se izvaja na območju celotne Republike Slovenije;
4. obtežba z živino ni relevantna.

8. oddelek OPERACIJA BIOTM_TNS

(1) Biotehniške metode obvladovanja škodljivih organizmov v okviru operacije BIOTM_TNS so:

1. uporaba feromonskih razpršilcev (dispensorjev);
2. uporaba naprave za razprševanje feromonov;
3. uporaba zastrupljene vabe s privabilom;
4. masovni ulov.

(2) Zahteve za izvajanje operacije BIOTM_TNS so:

1. najmanj ena od metod iz prejšnjega odstavka mora biti vpeljana pred pojavom škodljivca oziroma ob napovedi Javne službe zdravstvenega varstva rastlin;
2. metode iz prejšnjega odstavka se uporabljajo kot samostojna ali kot dopolnilna nekemična metoda varstva rastlin pred škodljivci;
3. pri določitvi števila potrebnih feromonskih razpršilcev (dispensorjev), naprav za razprševanje feromonov, zastrupljenih vab s privabilom ali enot (pasti) za masovni ulov na enoto površine se upoštevajo navodila proizvajalca in tehnološka navodila za izvajanje operacije BIOTM_TNS;
4. uporaba doma izdelanih zastrupljenih vab s privabilom in enot za masovni ulov ni dovoljena. Izjema je uporaba doma izdelanih enot (pasti) za masovni ulov plodove vinske mušice (*Drosophila suzukii*). V tem primeru morajo biti enote (pasti) za masovni ulov izdelane in izobešene v skladu s tehnološkimi navodili za izvajanje operacije BIOTM_TNS;
5. dispensorji, zastrupljene vabe, naprave za razprševanje feromonov oziroma enote (pasti) za masovni ulov morajo biti v trajnem nasadu nameščene v času, ko je možno obvladovati posameznega škodljivca z eno od metod iz prejšnjega odstavka v skladu s tehnološkimi navodili za izvajanje operacije BIOTM_TNS.

(3) Tehnološka navodila iz 3. točke prejšnjega odstavka so dostopna na spletnih straneh ministrstva in agencije.

(4) Za operacijo BIOTM_TNS velja, da:

1. se mora vsako leto izvajati na delu površin intenzivnih sadovnjakov, oljčnikov oziroma vinogradov, vendar na celem GERK;
2. se lokacija izvajanja med trajanjem obveznosti iz prvega odstavka 8. člena te uredbe lahko spreminja;
3. se izvaja na območju celotne Republike Slovenije;
4. obtežba z živino ni relevantna.

(5) Ne glede na 1. točko prejšnjega odstavka se operacija BIOTM_TNS na GERK, na katerih se pridelujejo različne sadne vrste, izvaja na delu GERK s sadno vrsto, za katero je mogoče izvajati eno od metod iz prvega odstavka tega oddelka.

(6) Upravičenec mora na KMG imeti oziroma hraniti:

1. zastrupljene vabe s privabilom oziroma naprave za razprševanje feromonov oziroma enote za masovni ulov, namenjene za uporabo v tekočem letu;
2. račune o nakupu feromonskih razpršilcev (dispensorjev), naprav za razprševanje feromonov, zastrupljenih vab s privabilom ali enot (pasti) za masovni ulov, izjema so vabe za masovni ulov, ki jih lahko upravičenec naredi sam ob upoštevanju tehnoloških navodil za izvajanje operacije BIOTM_TNS iz tretjega odstavka tega oddelka;
3. navodila za uporabo feromonskih razpršilcev (dispensorjev), naprav za razprševanje feromonov, zastrupljenih vab s privabilom ali enot (pasti) za masovni ulov, izjema so vabe za masovni ulov, ki jih lahko upravičenec naredi sam ob upoštevanju tehnoloških navodil za izvajanje operacije BIOTM_TNS iz tretjega odstavka tega oddelka.

9. oddelek **OPERACIJA VIN_HERB**

(1) Zahtevi za izvajanje operacije VIN_HERB sta:

1. v vinogradih uporaba herbicidov ni dovoljena;
2. nega tal oziroma plevelov pod gojenimi rastlinami se izvaja mehansko s plitvo obdelavo, krtačenjem, košnjo, mulčenjem, valjanjem ali zastiranjem.

(2) Za operacijo VIN_HERB velja, da:

1. se mora vsako leto izvajati na delu površin vinogradov, lahko na delu GERK;
2. se lokacija izvajanja med trajanjem obveznosti iz prvega odstavka 8. člena te uredbe lahko spreminja;
3. se izvaja na območju celotne Republike Slovenije;
4. obtežba z živino ni relevantna.

(3) Na KMG mora biti prisotna ustrezna mehanizacija oziroma oprema ali shranjen račun izvajalca za opravljeno strojno storitev ali shranjena izjava izvajalca, kadar se strojna storitev opravlja kot sosedska pomoč v skladu z zakonom, ki ureja preprečevanje dela in zaposlovanja na črno (v nadaljnjem besedilu: izjava izvajalca).

10. oddelek **OPERACIJA VIN_INSK**

(1) Pri izvajanju operacije VIN_INSK uporaba insekticidov v vinogradih v rastni dobi vinske trte zoper škodljivce vinske trte ni dovoljena, razen za obvladovanje karantenskih škodljivih organizmov. Seznam insekticidov, ki so dovoljeni za obvladovanje karantenskih škodljivih organizmov, pripravi Javna služba zdravstvenega varstva rastlin, dostopen pa je na spletnih straneh ministrstva in agencije.

(2) V primeru večjega pojava škodljivcev se lahko uporabijo insekticidi, katerih seznam pripravi Javna služba zdravstvenega varstva rastlin in je dostopen na spletnih straneh ministrstva in agencije.

(3) Za operacijo VIN_INSK velja, da:

1. se mora vsako leto izvajati na delu površin vinogradov, vendar na celem GERK;
2. se lokacija izvajanja med trajanjem obveznosti iz prvega odstavka 8. člena te uredbe lahko spreminja;
3. se izvaja na območju celotne Republike Slovenije;
4. obtežba z živino ni relevantna.

11. oddelek OPERACIJA PGS

(1) Pri izvajanju operacije PGS je treba uporabljati mehanizacijo za precizno:

1. gnojenje:
 - a) za dognojevanje z dušikom,
 - b) sekcijsko odpiranje in zapiranje pri trosilnikih mineralnih gnojil;
2. škropljenje:
 - a) šobe za zmanjšanje zanašanja ali
 - b) sekcijsko odpiranje in zapiranje škropilne naprave.

(2) Za izvajanje operacije PGS mora biti izdelan gnojilni oziroma škropilni načrt, iz katerega je razvidno zmanjšanje porabe gnojil oziroma FFS zaradi izvajanja te operacije.

(3) Za operacijo PGS velja, da:

1. se lahko izvaja na delu njivskih površin, hmeljišč, trajnih nasadov oziroma trajnega travinja, vendar na celem GERK;
2. se lokacija izvajanja med trajanjem obveznosti iz prvega odstavka 8. člena te uredbe lahko spreminja;
3. se izvaja na območju celotne Republike Slovenije;
4. obtežba z živino ni relevantna.

(4) Na KMG mora biti prisotna ustrezna mehanizacija oziroma oprema ali shranjen račun izvajalca za opravljeno strojno storitev ali pogodba o opravljanju strojnih storitev.

12. oddelek OPERACIJA SENENA

Za operacijo SENENA velja, da:

1. se lahko izvaja na delu površin trajnega travinja, na delu njivskih površin in na delu površin travniških sadovnjakov, katerih velikost je večja ali enaka 0,1 ha, vendar na celem GERK;
2. se površina, ki je pripisana planini ali skupnemu pašniku, ne šteje za upravičeno površino;
3. se lokacija izvajanja med trajanjem obveznosti iz prvega odstavka 8. člena te uredbe lahko spreminja;
4. se izvaja na območju celotne Republike Slovenije;
5. mora biti povprečna letna obtežba z živino od 0,3 do 1,8 GVŽ travojedih živali na ha, na KMG pa morata biti najmanj 2 GVŽ travojedih živali.

13. oddelek OPERACIJA PAS_VOD

(1) Zahteve za izvajanje operacije PAS_VOD so:

1. ob vodnih telesih se z namenom ustvarjanja fizičnih preprek pri preprečevanju zanosa gnojil in FFS vzpostavi 40-metrski varovalni pas;
2. uporaba gnojil in FFS v 40-metrskem varovalnem pasu ni dovoljena;
3. preprečevanje širjenja invazivnih tujerodnih rastlinskih vrst v 40-metrskem varovalnem pasu se izvaja z mehanskim zatiranjem.

(2) Na preostali površini zunaj 40-metrskega varovalnega pasu:

1. se lahko uporabljajo samo FFS, ki so dovoljena na VVO_I iz uredb, ki urejajo vodovarstvena območja za vodna telesa vodonosnikov Ruš, Urbanskega platoja, Limbuške dobrave in Dravskega polja, Dravsko-Ptujskega polja, Apaškega polja, Selniške dobrave, Ljubljanskega polja, Ljubljanskega barja in okolice Ljubljane, Rižane, za območja občin Šmartno ob Paki, Polzela in Braslovče, na območju občine Jezersko, na območju občine Jesenice, na območju Slovenj Gradca, za območje Celja in Žalca, za območje občin Črnomelj, Metlika in Semič, za občini Škofja Loka in Gorenja vas - Poljane ter v občinah Ormož, Središče ob Dravi, Sveti Tomaž in delu občine Ljutomer;
2. se na njivskih površinah izvaja kolobar, v katerega morajo biti v petletnem obdobju vključene najmanj tri različne kmetijske rastline kot glavni posevek, naknadni posevki se ne upoštevajo kot ena od treh različnih kmetijskih rastlin, ki morajo biti vključene v kolobar;
3. zelenjadnice so v kolobar za petletno obdobje lahko vključene več kot trikrat, pri čemer morajo biti v ta kolobar vključene najmanj tri različne zelenjadnice kot glavni posevek;
4. njivska zelišča so v kolobar za petletno obdobje lahko vključena več kot trikrat, pri čemer morajo biti v ta kolobar vključena najmanj tri različna njivska zelišča kot glavni posevek;
5. so jagode v kolobar za petletno obdobje lahko vključene največ dvakrat kot glavni posevek;
6. je praha na GERK z vrsto rabe »1100 – njive« lahko del kolobarja, vendar zanjo plačila za izvajanje operacije PAS_VOD ni mogoče uveljavljati;
7. jare in ozimne kmetijske rastline iste vrste se štejejo kot ena kmetijska rastlina v kolobarju;
8. različni posevki koruze (koruza za zrnje, silažna koruza in sladka koruza) štejejo kot ena kmetijska rastlina v kolobarju;
9. trava in travno deteljne mešanice so v kolobar lahko vključene največ trikrat, pri čemer se različne vrste trav in travno deteljnih mešanic štejejo kot ena kmetijska rastlina v kolobarju;
10. je obvezen celoletni zeleni pokrov.

(3) Za celoletni zeleni pokrov se šteje, če so njivske površine pokrite z zeleno odejo najmanj 220 dni v koledarskem letu. V zeleni pokrov je treba vključiti dve kmetijski rastlini, eno kot glavni posevek in eno kot naknadni posevek. Pokritost mora biti zagotovljena od 15. novembra tekočega leta do najmanj 15. februarja naslednjega leta. Obdelava ozelenjenih njivskih površin je dovoljena po 15. februarju naslednjega leta. Za pokritost tal se šteje, če je zelen pokrov viden na najmanj 70 % ozelenjene površine.

(4) Seznam aktivnih snovi, ki jih na VVO_I ni dovoljeno uporabljati, je dostopen na spletnih straneh ministrstva in agencije.

(5) Za operacijo PAS_VOD velja, da:

1. mora biti za vsako poljino kolobar za petletno obdobje zasnovan ob vstopu v operacijo;
2. se mora vsako leto izvajati na vseh njivskih površinah, katerih velikost je večja ali enaka 0,1 ha in so na območjih iz 4. točke tega odstavka, razen na njivskih površinah, na katerih je vzpostavljen varovalni pas iz uredbe, ki ureja pogojenost;
3. se lokacija izvajanja med trajanjem obveznosti iz prvega odstavka 8. člena te uredbe lahko spreminja;
4. se izvaja na vplivnih območjih vodotokov Ledava in Ščavnica iz evidence VT_LESA_FFS iz te uredbe, razen na VVO_I;
5. obtežba z živino ni relevantna.

(6) Praha iz 6. točke drugega odstavka tega oddelka je določena v šifrantu vrst oziroma skupin kmetijskih rastlin in pomoči.

(7) Kot izpolnjevanje zahteve iz 1. točke drugega odstavka tega oddelka se šteje tudi, če se na GERK FFS ne uporabljajo.

III. poglavje INTERVENCIJA KOPOP_BK

1. oddelek OPERACIJA HAB

(1) Za HAB_1 in HAB_2 velja, da:

1. sta košnja in paša dovoljeni od:
 - a) 20. maja tekočega leta na območju Slovenske Istre,
 - b) 30. maja tekočega leta na območjih območja Bela krajina, Boč – Haloze – Donačka gora, Boletina – velikonočnica, Črete, Dobljučica, Dobrava – Jovsi, Drava, Dravinja s pritoki, Goričko, Goriška brda, Haloze – vinorodne, Kožbana, Krakovski gozd – Šentjernejsko polje, Kras 1, Lahinja, Ličenca pri Poljčanah, Marindol, Mirna, Mura, Nanoščica, Osrednje Slovenske gorice, Pregara – travišča, Reka, Soča z Volarjo, Stobe – Breg, Trnovski gozd – Nanos 1, Trnovski gozd – Nanos 2, Vejar, Vrbina in Vrhoveljska planina,
 - c) 10. junija tekočega leta na območjih Belški potok, Češeniške gmajne z Rovščico, Črna dolina pri Grosuplju, Črni potok, Grad Brdo – Preddvor, Huda luknja, Kočevsko, Kozjansko, Ljubljansko barje, Mišja dolina, Notranjski trikotnik 1, Polhograjsko hribovje, Radensko polje – Viršnica, Rašica, Ribniška dolina, Rinža, Sava Medvode – Kresnice, Šmarna gora, Vitanje – Oplotnica, Vzhodni Kozjak in Zadnje struge pri Suhadolah,
 - č) 20. junija tekočega leta na območjih Banjšice, Bloščica, Bohinjska Bistrica in Jereka, Bohor, Čemšeniška planina, Gorjanci – Radoha, Kras 2, Krmsko hribovje – Menišija, Kum, Menina, Mrzlica, Notranjski trikotnik 2, Notranjski trikotnik 3, Razbor, Trnovski gozd – Nanos 3 in Zahodni Kozjak,
 - d) 30. junija tekočega leta na območjih Breginjski Stol, Julijske Alpe, Kamniško – Savinjske Alpe, Karavanke, Pohorje in Ratitovec;
2. mulčenje ni dovoljeno čez vse leto;
3. je obvezno spravilo travinja, če se izvaja košnja;
4. uporaba FFS ni dovoljena čez vse leto;
5. uporaba mineralnih gnojil ni dovoljena čez vse leto;
6. letni vnos dušika iz organskih gnojil ne sme preseči 40 kg na ha;
7. je v primeru pojavljanja invazivnih tujerodnih rastlinskih vrst te ob posamičnem pojavljanju treba takoj odstraniti ročno oziroma jih obvezno pokositi za omejevanje njihovega širjenja ob upoštevanju časovnih omejitev košnje in paše v okviru te operacije in v skladu z navodili za odstranjevanje invazivnih tujerodnih rastlinskih vrst, ki so dostopna na spletnih straneh ministrstva in agencije;
8. na GERK ne sme biti več kot 30 % površine prerasle z invazivnimi tujerodnimi rastlinskimi vrstami, ki ne smejo cveteti ali semeniti oziroma se širiti na druge načine.

(2) Kot izpolnjevanje zahteve iz 6. točke prejšnjega odstavka se šteje tudi, če se na GERK gnojila ne uporabljajo.

(3) Za HAB_2 poleg zahtev iz prvega in drugega odstavka tega oddelka velja:

1. za GERK, velikosti najmanj 0,3 ha, se pusti nepokošen pas, ki mora predstavljati od 5 do 10 % površine GERK in na najožjem delu ne sme biti ožji od 5 m. Nepokošen pas se mora vzpostaviti ob vsaki košnji. Pokosi se ob naslednji košnji, ko se vzpostavi nov nepokošen pas obvezno na drugem delu travnika. Po košnji predhodnega nepokošenega pasu je obvezno tudi spravilo travinja. Na nepokošenem pasu paša ni dovoljena;
2. izdelati je treba skice travnika z vrisanimi nepokošenimi pasovi;
3. trava se pospravi kot mrva. Siliranje pokošene trave in povijanje trave s folijo (baliranje v silažne bale) nista dovoljena.

(4) Za operacijo HAB velja, da:

1. uporaba FFS in mineralnih gnojil ter mulčenje niso dovoljeni na celem GERK;
2. omejitev vnosa dušika iz organskih gnojil velja za ves GERK;
3. se lahko izvaja na delu površin trajnega travinja, lahko na delu GERK;

4. se lokacija izvajanja med trajanjem obveznosti iz prvega odstavka 8. člena te uredbe ne sme spreminjati;
5. se izvaja na območjih posebnih traviščnih habitatov iz evidenc HAB_20_05, HAB_30_05, HAB_10_06, HAB_20_06, in HAB_30_06 iz te uredbe;
6. obtežba z živino ni relevantna.

(5) Pri HAB_2 mora upravičenec na KMG hraniti skice travnika z vrisanimi nepokošenimi pasovi.

2. oddelek OPERACIJA MET

(1) Za MET_1 in MET_2 velja, da:

1. košnja ni dovoljena od 15. junija do 15. septembra tekočega leta, razen na območju Ljubljanskega barja, kjer košnja ni dovoljena od 15. junija do 1. septembra tekočega leta;
2. paša, mulčenje in gnojenje niso dovoljeni čez vse leto;
3. uporaba FFS ni dovoljena čez vse leto;
4. je obvezno spravilo travinja;
5. sta v primeru posamičnega pojavljanja invazivnih tujerodnih rastlinskih vrst obvezni dve košnji – ena do 15. junija tekočega leta in druga po 15. septembru tekočega leta in na območju Ljubljanskega barja po 1. septembru tekočega leta;
6. na GERK ne sme biti več kot 30 % površine prerasle z invazivnimi tujerodnimi rastlinskimi vrstami, ki ne smejo cveteti ali semeniti oziroma se širiti na druge načine.

(2) Za MET_2 poleg zahtev iz prejšnjega odstavka velja:

1. za GERK, velikosti najmanj 0,3 ha se pusti nepokošen pas, ki mora predstavljati od 5 do 10 % površine GERK in na najožjem delu ne sme biti ožji od 5 m. Nepokošen pas se mora vzpostaviti ob vsaki košnji. Pokosi se ob naslednji košnji, ko se vzpostavi nov nepokošen pas obvezno na drugem delu travnika. Po košnji predhodnega nepokošenega pasu je obvezno tudi spravilo travinja. Nepokošen pas mora biti vedno na drugem delu travnika;
2. trava se pospravi kot mrva. Siliranje pokošene trave in povijanje trave s folijo (baliranje v silažne bale) nista dovoljena;
3. izdelati je treba skice travnika z vrisanimi nepokošenimi pasovi.

(3) Za operacijo MET velja, da:

1. paša, mulčenje in gnojenje ter uporaba FFS niso dovoljeni na celem GERK;
2. se lahko izvaja na delu površin trajnega travinja, lahko na delu GERK;
3. se lokacija izvajanja med trajanjem obveznosti iz prvega odstavka 8. člena te uredbe ne sme spreminjati;
4. se izvaja na območjih traviščnih habitatov metuljev iz evidence MET_15_6_1_9 in evidence MET_15_6_15_9 iz te uredbe;
5. obtežba z živino ni relevantna.

(4) Navodila za odstranjevanje invazivnih tujerodnih rastlinskih vrst so dostopna na spletnih straneh ministrstva in agencije.

(5) Pri MET_2 mora upravičenec na KMG hraniti skice travnika z vrisanimi nepokošenimi pasovi.

3. oddelek OPERACIJA STE

(1) Za STE_1 in STE_2 velja, da:

1. se košnja izvaja mozaično, vsako leto se pokosi del površine travnika (od 40 do 60 %), pri čemer se travnik za namene mozaične košnje ne sme razpoloviti na robni in osrednji del (krožna košnja travnika ni dovoljena), isti del površin pa ne sme biti nepokošen dve leti zaporedoma;
2. je košnja dovoljena od 1. avgusta tekočega leta;
3. je treba izdelati skice travnika z vrisanimi deli, na katerih se izvaja košnja;
4. paša, mulčenje in gnojenje niso dovoljeni čez vse leto;
5. uporaba FFS ni dovoljena čez vse leto;
6. je obvezno spravilo travinja;
7. nasipavanje travnikov ni dovoljeno;
8. je dovoljeno zatavljanje oziroma dosejevanje travnikov s senenim drobirjem iz istega travnika ali okoliških travnikov, ne pa s komercialnimi travnimi in drugimi mešanicami;
9. je v primeru pojavljanja invazivnih tujerodnih rastlinskih vrst te ob posamičnem pojavljanju treba takoj odstraniti ročno oziroma jih obvezno pokositi za omejevanje njihovega širjenja ob upoštevanju časovne omejitve košnje v okviru te operacije in v skladu z navodili za odstranjevanje invazivnih tujerodnih rastlinskih vrst, ki so dostopna na spletnih straneh ministrstva in agencije;
10. na GERK ne sme biti več kot 30 % površine prerasle z invazivnimi tujerodnimi rastlinskimi vrstami, ki ne smejo cveteti ali semeniti oziroma se širiti na druge načine.

(2) Za STE_2 poleg zahtev iz prejšnjega odstavka velja, da:

1. se trava pospravi kot mrva;
2. siliranje pokošene trave in povijanje trave s folijo (baliranje v silažne bale) nista dovoljena.

(3) Za operacijo STE velja, da:

1. paša, mulčenje in gnojenje ter uporaba FFS niso dovoljeni na celem GERK;
2. se lahko izvaja na delu površin trajnega travinja, lahko na delu GERK, pri čemer isti del GERK ne sme biti nepokošen dve leti zaporedoma;
3. se lokacija izvajanja med trajanjem obveznosti iz prvega odstavka 8. člena te uredbe ne sme spreminjati;
4. se izvaja na območjih steljnikov iz evidence STE iz te uredbe;
5. obtežba z živino ni relevantna.

(4) Upravičenec mora na KMG hraniti skice travnika z vrisanimi deli, na katerih se izvaja košnja.

4. oddelek **OPERACIJA HABM**

(1) Za HABM_1 in HABM_2 velja, da:

1. je košnja dovoljena od 30. junija tekočega leta;
2. je obvezno spravilo travinja;
3. paša, mulčenje in gnojenje niso dovoljeni čez vse leto;
4. uporaba FFS ni dovoljena čez vse leto;
5. je v primeru pojavljanja invazivnih tujerodnih rastlinskih vrst te ob posamičnem pojavljanju treba takoj odstraniti ročno oziroma jih obvezno pokositi za omejevanje njihovega širjenja ob upoštevanju časovnih omejitev košnje v okviru te operacije in v skladu z navodili za odstranjevanje invazivnih tujerodnih rastlinskih vrst, ki so dostopna na spletnih straneh ministrstva in agencije;
6. na GERK ne sme biti več kot 30 % površine prerasle z invazivnimi tujerodnimi rastlinskimi vrstami, ki ne smejo cveteti ali semeniti oziroma se širiti na druge načine.

(2) Za HABM_2 poleg zahtev iz prejšnjega odstavka velja:

1. za GERK, velikosti najmanj 0,3 ha se pusti nepokošen pas, ki mora predstavljati od 5 do 10 % površine GERK in na najožjem delu ne sme biti ožji od 5 m. Nepokošen pas se mora vzpostaviti ob vsaki košnji. Pokosi se ob naslednji košnji, ko se vzpostavi nov nepokošen pas obvezno na drugem delu travnika.

Po košnji predhodnega nepokošenega pasu je obvezno tudi spravilo travinja. Nepokošen pas mora biti vedno na drugem delu travnika;

2. trava se pospravi kot mrva. Siliranje pokošene trave in povijanje trave s folijo (baliranje v silažne bale) nista dovoljena;
3. izdelati je treba skice travnika z vrisanimi nepokošenimi pasovi.

(3) Za operacijo HABM velja, da:

1. paša, mulčenje in gnojenje ter uporaba FFS niso dovoljeni na celem GERK;
2. se lahko izvaja na delu površin trajnega travinja, lahko na delu GERK;
3. se lokacija izvajanja med trajanjem obveznosti iz prvega odstavka 8. člena te uredbe ne sme spreminjati;
4. se izvaja na območjih mokrotnih traviščnih habitatov iz evidence HABM iz te uredbe;
5. obtežba z živino ni relevantna.

(4) Pri HABM_2 mora upravičenec na KMG hraniti skice travnika z vrisanimi nepokošenimi pasovi.

5. oddelek OPERACIJA MOKR_BAR

(1) Zahteve za izvajanje operacije MOKR_BAR so:

1. obvezna je dvakratna košnja med trajanjem obveznosti iz prvega odstavka 8. člena te uredbe;
2. košnji se ne smeta izvajati dve leti zapored;
3. v letu, ko se izvaja košnja, se lahko izvede samo ena košnja;
4. obvezno je spravilo travinja;
5. paša, gnojenje in uporaba FFS so prepovedani čez vse leto;
6. v primeru pojavljanja invazivnih tujerodnih rastlinskih vrst je te ob posamičnem pojavljanju treba takoj odstraniti ročno oziroma jih obvezno pokositi za omejevanje njihovega širjenja v skladu z navodili za odstranjevanje invazivnih tujerodnih rastlinskih vrst, ki so dostopna na spletnih straneh ministrstva in agencije;
7. na GERK ne sme biti več kot 30 % površine prerasle z invazivnimi tujerodnimi rastlinskimi vrstami, ki ne smejo cveteti ali semeniti oziroma se širiti na druge načine;
8. preprečevati je treba širjenje zaraščanja s sosednjih površin.

(2) Za operacijo MOKR_BAR velja, da:

1. paša in gnojenje ter uporaba FFS niso dovoljeni na celem GERK;
2. se lahko izvaja na delu površin mokrišč in barij, lahko na delu GERK;
3. se lokacija izvajanja med trajanjem obveznosti iz prvega odstavka 8. člena te uredbe ne sme spreminjati;
4. se izvaja na območju pojavljanja mokrišč in barij iz evidence MOBA iz te uredbe;
5. obtežba z živino ni relevantna.

6. oddelek OPERACIJA SUHI_KTP

(1) Pri izvajanju operacije SUHI_KTP mora upravičenec:

1. imeti ob vstopu v operacijo izdelan načrt košnje oziroma paše, s katerim ob pomoči kmetijskega svetovalca za travništvo oziroma pašništvo določi predviden terminski načrt košnje oziroma paše na posameznih čredinkah;
2. pri pripravi načrta iz prejšnje točke upoštevati, da se v obdobju dovoljene košnje in paše lahko izvedeta dve košnji ali ena košnja in ena paša ali dve paši.

(2) Zahteve za izvajanje operacije SUHI_KTP so:

1. košnja in paša nista dovoljeni od 15. novembra preteklega leta do:
 - a) 20. maja tekočega leta na območju Slovenska Istra;
 - b) 30. maja tekočega leta na območjih Kras in Trnovski gozd – Nanos 2;
 - c) 10. junija tekočega leta na območju Notranjski trikotnik 1;
 - č) 20. junija tekočega leta na območjih Banjšice travišča, Kras 2, Notranjski trikotnik 2, Trnovski gozd – Nanos 3;
2. druga košnja ali paša se lahko opravi najmanj pet tednov po zaključku prve košnje ali paše;
3. pri košnji je treba upoštevati, da:
 - a) se izvaja od enega roba travnika proti drugemu ali od sredine travnika proti zunanjemu robu travnika;
 - b) se pokošena trava odstrani s travnika in pospravi kot seno – ročno, z nakladalko ali kot bale suhega sena;
 - c) mulčenje kot glavna oblika obdelave, ni dovoljeno;
4. pri paši je treba upoštevati, da:
 - a) se mora izvajati po čredinkah, pri čemer so živali na posamezni čredinki v tekočem letu lahko prisotne največ 14 dni ob prvi paši in največ 14 dni ob drugi paši;
 - b) se na travniku ne smejo pojavljati znaki prepašenosti, kot so gole zaplate prsti in paša do korenin;
 - c) se po končanem obdobju paše po potrebi opravi čistilna košnja, ki se v primeru, da se izvede z mulčenjem, lahko opravi od 1. septembra tekočega leta in najpozneje do 15. novembra tekočega leta;
 - č) se živali na pašniku dodatno ne krmi, razen z mineralno-vitaminskimi dodatki;
 - d) živali ne smejo biti na golih ali blatnih tleh;
 - e) paša gojene divjadi v oborah in domačih prašičev ni dovoljena;
 - f) mora upravičenec ustrezno poskrbeti za varnost svojih živali;
5. gnojenje in uporaba FFS nista dovoljena čez vse leto;
6. požiganje travnika oziroma pašnika ni dovoljeno;
7. travnika oziroma pašnika ni dovoljeno dosejevati z neavtohtonimi oziroma komercialnimi travnimi mešanicami, lahko pa s senenim drobirjem iz istega travnika ali okoliških travnikov;
8. se čiščenje za omejevanje velikosti lesnih struktur lahko izvaja med 1. septembrom tekočega leta in 1. marcem naslednjega leta, pri čemer se prednostno ohranjajo grmovne vrste s plodovi v obliki jagod, kot sta glog (*Crataegus sp.*) in črni trn (*Prunus spinosa*), ki se redno redčijo na dve do tri leta, posekana lesna biomasa pa se odstrani s površine;
9. v primeru pojavljanja invazivnih tujerodnih rastlinskih vrst je te ob posamičnem pojavljanju treba takoj odstraniti ročno oziroma jih obvezno pokositi za omejevanje njihovega širjenja ob upoštevanju časovnih omejitev košnje in paše v okviru te operacije in v skladu z navodili za odstranjevanje invazivnih tujerodnih rastlinskih vrst, ki so dostopna na spletnih straneh ministrstva in agencije;
10. prednostno se odstranjujeta invazivni tujerodni vrsti veliki pajesen (*Ailanthus altissima*) in raznozobi grint (*Senecio inaequidens*);
11. na GERK ne sme biti več kot 30 % površine prerasle z invazivnimi tujerodnimi rastlinskimi vrstami, ki ne smejo cveteti ali semeniti oziroma se širiti na druge načine.

(4) Za operacijo SUHI_KTP velja, da:

1. mulčenje in gnojenje ter uporaba FFS niso dovoljeni na celem GERK;
2. požiganje travnika oziroma pašnika ni dovoljeno na celem GERK;
3. se lahko izvaja na delu površin trajnega travinja, lahko na delu GERK;
4. se lokacija izvajanja med trajanjem obveznosti iz prvega odstavka 8. člena te uredbe ne sme spreminjati;
5. se izvaja na območjih kraških travnikov in pašnikov iz evidence KRAS_20_5, KRAS_30_5, KRAS_10_6 in KRAS_20_6 iz te uredbe;
6. obtežba z živino ni relevantna.

(5) Upravičenec mora na KMG hraniti načrt košnje oziroma paše iz prvega odstavka tega oddelka.

7. oddelek OPERACIJA VTSA

(1) Zahteve za izvajanje operacije VTSA so:

1. zatavljenost sadovnjakov z negovano ledino;
2. kosna ali pašna raba zatavljenih površin (tudi pod krošnjami dreves);
3. nega dreves in obnova nasadov;
4. če se drevo posuši ali odmre, pri dopolnjevanju praznih mest ni dovoljeno uporabljati šibko rastočih podlag;
5. pri dopolnjevanju praznih mest se sadijo vsaj tri leta stara sadna drevesa, ki že imajo izoblikovano krošnjo, pri čemer se lahko uporabijo lastno pridelane sadike sadnih dreves;
6. oživitvena rez mora biti opravljena v prvem ali drugem letu trajanja obveznosti;
7. odstranjevanje bele omele, bršljana in drugih ovijalk;
8. zapiranje dupel na sadnem drevju ni dovoljeno;
9. uporabljajo se lahko samo FFS in drugi pripravki za varstvo rastlin, ki so dovoljeni v ekološki pridelavi, v skladu z Izvedbeno uredbo 2021/1165/EU;
10. insekticidi, ki so dovoljeni v ekološki pridelavi v skladu z Izvedbeno uredbo 2021/1165/EU, se lahko uporabijo največ dvakrat letno;
11. gostota dreves je od najmanj 50 do največ 200 dreves na ha.

(2) Ne glede na 6. točko prejšnjega odstavka oživitvena rez ni potrebna, če so drevesa redno vzdrževana in negovana.

(3) Kot izpolnjevanje zahtev iz 9. in 10. točke prvega odstavka tega oddelka se šteje tudi, če se na GERK FFS in insekticidi ne uporabljajo.

(4) V skladu s pravilnikom RKG se ekstenzivni sadovnjak šteje za visokodebelnega, kadar je 25 ali več sadnih dreves na ha posajenih na srednjih in bujnih podlagah.

(5) Seznam podlag, primernih za visokodebelne travniške sadovnjake, je dostopen na spletnih straneh ministrstva in agencije.

(6) Za operacijo VTSA velja, da:

1. se mora vsako leto izvajati na delu površin visokodebelnih travniških sadovnjakov, vendar na celem GERK;
2. se lokacija izvajanja zahteve med trajanjem obveznosti iz prvega odstavka 8. člena te uredbe lahko spreminja;
3. se izvaja na območju celotne Republike Slovenije;
4. obtežba z živino ni relevantna.

(7) V primeru dopolnjevanja praznih mest v visokodebelnih travniških sadovnjakih mora upravičenec na KMG hraniti deklaracije podlag iz petega odstavka tega oddelka in deklaracije sadik sadnih dreves.

8. oddelek OPERACIJA S50

(1) Operacija S50 se izvaja na površinah travnikov z nagibom 50 % ali več.

(2) Zahteve za operacije S50 so:

1. obvezna sta najmanj enkratna košnja (ročna ali s specialno mehanizacijo) in spravilo (ročno ali s specialno mehanizacijo) letno;

2. od 15. avgusta do 15. novembra tekočega leta se lahko izvaja jesenska paša živali, pri čemer je treba zagotoviti, da ne prihaja do pregaženosti oziroma prepašenosti;
3. letni vnos dušika iz organskih gnojil ne sme preseči 40 kg na ha;
4. uporaba mineralnih gnojil in FFS ni dovoljena čez vse leto.

(3) Za operacijo S50 velja, da:

1. uporaba mineralnih gnojil in FFS ni dovoljena na celem GERK;
2. omejitev vnosa dušika iz organskih gnojil velja za ves GERK;
3. je do plačila upravičena površina v obsegu najmanj 0,1 ha površine GERK;
4. se mora vsako leto izvajati na delu površin trajnega travinja, lahko na delu GERK;
5. se lokacija izvajanja zahteve med trajanjem obveznosti iz prvega odstavka 8. člena te uredbe lahko spreminja;
6. se izvaja na območju celotne Republike Slovenije;
7. mora biti povprečna letna obtežba z živino 0 do 1,2 GVŽ travojedih živali na ha kmetijskih površin.

9. oddelek OPERACIJA GRB

(1) Zahteve za izvajanje operacije GRB so:

1. obvezna sta najmanj enkratna raba letno in spravilo v primeru košnje;
2. dovoljena je paša, pri čemer na površini, na kateri se pasejo živali, ne smejo biti vidni znaki prepašenosti oziroma pregaženosti;
3. pašne ostanke je treba odstraniti najpozneje do 15. novembra tekočega leta;
4. letni vnos dušika iz organskih gnojil ne sme preseči 40 kg na ha;
5. uporaba mineralnih gnojil in FFS ni dovoljena čez vse leto.

(2) Za operacijo GRB velja, da:

1. se mora vsako leto izvajati na delu površin trajnega travinja, vendar na celem GERK;
2. omejitev vnosa dušika iz organskih gnojil velja za ves GERK;
3. se lokacija izvajanja zahteve med trajanjem obveznosti iz prvega odstavka 8. člena te uredbe lahko spreminja;
4. se izvaja na območjih grbinastih travnikov iz evidence GRB iz te uredbe;
5. obtežba z živino ni relevantna.

10. oddelek OPERACIJA MEJ

(1) Operacija MEJ se izvaja na grafičnih enotah krajinskih značilnosti (v nadaljnjem besedilu: KRZ) z vrsto rabe »1520 – mejica«, ki so pripisane k posameznemu GERK v RKG in so pomembne za ohranjanje biotske raznovrstnosti in krajinske pestrosti. V evidenci krajinske značilnosti za pogojenost in ukrepe kmetijske politike mora biti mejica opredeljena za izvajanje intervencije KOPOP_BK.

(2) Pri izvajanju operacije MEJ je treba upoštevati, da:

1. se plačilo lahko uveljavlja za površino mejice, katere velikost je večja ali enaka 25 m²;
2. je mejico treba obrezovati in redčiti vsaj vsako drugo leto;
3. je mejico treba obrezovati tako, da se ta ne poškoduje in se ne prekine njena zveznost.

(3) Za operacijo MEJ velja, da:

1. se mora vsako leto izvajati na celem GERK;
2. se lokacija izvajanja operacije med trajanjem obveznosti iz prvega odstavka 8. člena te uredbe ne sme spreminjati;
3. se izvaja na območjih iz evidence EKRZ iz te uredbe;

4. obtežba z živino ni relevantna.

11. oddelek OPERACIJA ITRV

(1) Zahteve za izvajanje operacije ITRV so:

1. v operacijo se lahko vključi GERK, na katerem je ob vstopu več kot 30 % površine prerasle z invazivnimi tujerodnimi rastlinskimi vrstami, kot so predvsem:
 - a) ambrozija/pelinolistna žvrklja (*Ambrosia artemisifolia*),
 - b) enoletna suholetnica (*Erigeron annuus*),
 - c) češki dresnik (*Fallopia bohemica*),
 - č) japonski dresnik (*Fallopia japonica*),
 - d) kanadska zlata rozga (*Solidago canadensis*),
 - e) navadna barvilnica (*Phytolacca americana*),
 - f) orjaška zlata rozga (*Solidago gigantea*),
 - g) rudbekija/deljenolistna rudbekija (*Rudbeckia laciniata*),
 - h) sahalinski dresnik (*Fallopia sachalinensis*),
 - i) sirska svilnica (*Asclepias syriaca*),
 - j) veliki pajesen (*Ailanthus altissima*),
 - k) žlezava nedotika (*Impatiens glandulifera*);
2. kositi je treba najmanj štirikrat letno, obvezno pred cvetenjem invazivnih tujerodnih rastlinskih vrst;
3. paša in mulčenje nista dovoljena čez vse leto;
4. površin z invazivnimi tujerodnimi rastlinskimi vrstami ni dovoljeno gnojiti z organskimi in mineralnimi gnojili čez vse leto;
5. invazivne tujerodne rastlinske vrste se po košnji odstranijo s travnika v skladu z navodili za ravnanje z ostanki invazivnih tujerodnih rastlin;
6. v četrtem in petem letu trajanja obveznosti iz prvega odstavka 8. člena te uredbe je treba površino zatraviti s senenim drobirjem z dela istega travnika ali okoliških travnikov, ki ne vključuje invazivnih tujerodnih rastlinskih vrst.

(2) Ne glede na 1. točko pod a) prejšnjega odstavka se pri ravnanju z ambrozijo/pelinolistno žvrkljo (*Ambrosia artemisifolia*) uporablja odredba, ki ureja ukrepe za zatiranje škodljivih rastlin iz rodu *Ambrosia*.

(3) Navodila iz 5. točke prvega odstavka tega oddelka so dostopna na spletnih straneh ministrstva in agencije.

(4) Za operacijo ITRV velja, da:

1. se mora vsako leto izvajati na celem GERK, na katerem je več kot 30 % površine prerasle z invazivnimi tujerodnimi rastlinskimi vrstami iz 1. točke prvega odstavka tega oddelka;
2. se lokacija izvajanja zahteve med trajanjem obveznosti iz prvega odstavka 8. člena te uredbe ne sme spreminjati;
3. se izvaja na območjih iz evidenc HAB_20_5, HAB_30_5, HAB_10_6, HAB_20_6, HAB_30_6, MET_15_6_1_9, MET_15_6_15_9, STE, HABM, VTR in SUHT iz te uredbe;
4. obtežba z živino ni relevantna.

12. oddelek OPERACIJA ZVE

(1) Pri izvajanju ZVE_OGRM je treba upoštevati, da:

1. mora biti ograja zgrajena iz visokih elektromrež višine vsaj 160 cm in pod električno napetostjo najmanj 5 kV ves dan, podnevi in ponoči, tudi ko živali niso v ograji (v nadaljnjem besedilu: ograja iz varovalnih elektromrež);

2. se lahko uporabljajo staje oziroma stalne ograde iz betonskega železa višine vsaj 160 cm, ki onemogočajo fizični dostop velikih zveri do živali;
3. je treba živali zjutraj spustiti iz nočne ograje, zvečer pa jih spet zbrati na pašniku in zapreti v ogrado, razen če se ograja iz varovalnih elektromrež uporablja tudi kot dnevna ograja;
4. morajo biti površine pasene;
5. se ograja iz varovalnih elektromrež lahko uporablja tudi kot dnevna ograja;
6. je treba ograjo iz varovalnih elektromrež premestiti vsakokrat, ko sta travna ruša in zemljišče pogažena.

(2) Pri izvajanju ZVE_PAST je treba upoštevati, da:

1. se varovanje črede pred napadi velikih zveri izvaja ob prisotnosti pastirja;
2. morajo biti površine pasene;
3. se živali čez noč ali ob odsotnosti pastirja zapre na varno v hlev, ki preprečuje dostop zverem, ogrado iz varovalne elektromreže ali stalno ogrado iz betonskega železa.

(3) Pri izvajanju ZVE_PSI je treba upoštevati, da:

1. se čredo pred napadi velikih zveri varuje z najmanj tremi pastirskimi psi;
2. ko pastir ni prisoten ob čredi, ki jo varuje pastirski psi, mora biti čreda s pastirskimi psi zavarovana z ogrado, ki onemogoča pobeg črede in psov s pašnika;
3. mora ob ogradi, v kateri so pastirski psi, na vhodu in na predelih, kjer bi lahko mimoidoči prišli v neposredno bližino pašnika, stati opozorilna tabla, ki mimoidoče opozarja na prisotnost pastirskih psov;
4. pastirski psi ne potrebujejo prisotnosti pastirja, omogočeno pa jim mora biti prosto gibanje brez priveza.

(4) Za načine varovanja črede iz prvega, drugega in tretjega odstavka tega oddelka velja, da:

1. se morajo vsako leto izvajati na delu površin trajnega travinja, lahko na delu GERK;
2. se lokacija izvajanja med trajanjem obveznosti iz prvega odstavka 8. člena te uredbe lahko spreminja;
3. se izvajajo na območju pojavljanja medveda, volka in risa iz evidenc MEDO, VOLK in RIS iz te uredbe;
4. mora biti povprečna letna obtežba z živino od 0,2 do 1,8 GVŽ travojedih živali na ha kmetijskih površin.

(5) Na KMG je treba hraniti načrt ureditve pašnika in paše iz četrtega odstavka 22. člena te uredbe in pri ZVE_PAST tudi izjavo iz šestega odstavka 22. člena te uredbe.

(6) Živali morajo biti na izbran način varovane ves čas prisotnosti na površini z zahtevkom iz 93. člena te uredbe.

(7) ZVE_OGRM se izključuje z ZVE_PAST in ZVE_PSI, ZVE_PAST in ZVE_PSI pa se lahko dopolnjujeta.

13. oddelek OPERACIJA PP

(1) Zahteve za izvajanje operacije PP so:

1. paša na planinah se izvaja po čredinkah, ki so lahko ograjene, ali pa se za te namene uporabijo naravne omejitve na planini. Minimalno število čredink je dve čredinki;
2. živali se morajo na planini pasti najmanj 80 dni letno na minimalno 5 ha površin;
3. ob pojavu razraščanja alpske kislice je treba izvajati ukrepe za njeno omejevanje.

(2) Za operacijo PP velja, da:

1. se mora vsako leto izvajati na vseh površinah trajnega travinja na planini;
2. se lokacija izvajanja med trajanjem obveznosti iz prvega odstavka 8. člena te uredbe ne sme spreminjati;
3. se izvaja na območjih planinskih pašnikov;

4. mora biti v obdobju paše na planini obtežba z živino od 0,5 do 1,8 GVŽ travojedih živali na ha površin trajnega travinja na planini.

(3) Premik živali na sejem ali razstavo v obdobju obvezne paše se šteje kot del obdobja obvezne paše, če je sporočen v skladu s pravilniki, ki urejajo identifikacijo in registracijo govedi, drobnice in kopitarjev.

(4) Na KMG je treba hraniti načrt ureditve pašnika in paše, dnevnik paše in skice čredink iz osmega odstavka 22. člena te uredbe ter pri PP_PAST tudi pogodbo in izjavo iz enajstega odstavka 22. člena te uredbe.

14. oddelek **OPERACIJA VTR**

(1) Zahteve za izvajanje upravljaljskega VTR_1 in upravljaljskega VTR_2 so:

1. košnja je dovoljena od 10. julija tekočega leta za travnike, na katerih kosec v tekočem letu ne bo prisoten, ali od 1. avgusta tekočega leta za travnike, na katerih se bo prisotnost kosca v tekočem letu potrdila z vsakoletnim monitoringom ptic;
2. obvezno je spravilo travinja;
3. košnjo je treba izvajati od:
 - a) sredine travnika navzven;
 - b) od enega roba travnika proti drugemu ali
 - c) od zunanje strani travnika navznoter s puščanjem nepokošenega rešilnega otoka, ki na najožjem delu meri najmanj 10 m, na najširšem pa do največ 20 m, in se mora pokositi najpozneje do 15. oktobra tekočega leta, vendar ne prej kot tri dni po košnji glavnine travnika;
4. pri košnji od zunanje strani travnika navznoter se nepokošen rešilni otok pusti samo ob prvi košnji v tekočem letu;
5. gnojenje, paša in mulčenje niso dovoljeni čez vse leto;
6. uporaba FFS ni dovoljena čez vse leto;
7. v primeru pojavljanja invazivnih tujerodnih rastlinskih vrst je te ob posamičnem pojavljanju treba takoj odstraniti ročno oziroma obvezno izvesti interventno košnjo za omejevanje njihovega širjenja ob upoštevanju časovnih omejitev košnje v okviru te operacije in v skladu z navodili za odstranjevanje invazivnih tujerodnih rastlinskih vrst, ki so dostopna na spletnih straneh ministrstva in agencije;
8. na GERK ne sme biti več kot 30 % površine prerasle z invazivnimi tujerodnimi rastlinskimi vrstami, ki ne smejo cveteti ali semeniti oziroma se širiti na druge načine.

(2) Za upravljaljski VTR_1 in upravljaljski VTR_2 mora upravičenec na KMG hraniti skice travnika z vrisanim:

- a) načinom (smerjo) košnje, če se košnja izvaja od sredine travnika navzven ali od enega roba travnika proti drugemu;
- b) načinom (smerjo) košnje in nepokošenim rešilnim otokom, če se košnja izvaja od zunanje strani travnika navznoter s puščanjem nepokošenega rešilnega otoka.

(3) Za upravljaljski VTR_2 poleg zahtev iz četrtega in petega odstavka tega oddelka velja:

1. v tekočem letu se na GERK, katerega površina je večja ali enaka 0,3 ha, pusti nepokošen pas travnika v obsegu od 5 do 10 % površine, vključene v zahtevek iz 93. člena te uredbe;
2. nepokošeni pas se mora v naslednjem letu pokositi od 10. julija oziroma od 1. avgusta, pri čemer je obvezno spravilo travinja s površine tega pasu;
3. če je površina, vključena v zahtevek iz 93. člena te uredbe 10 ha ali več, je strnjen nepokošeni pas lahko v dveh ali več delih, pri čemer ta nepokošeni pas ne sme biti manjši od 0,05 ha in ne večji od 1 ha;
4. na KMG je treba hraniti skice travnika z vrisanimi nepokošenimi pasovi.

(4) Če se nepokošen pas iz prejšnjega odstavka stika z rešilnim otokom iz 3. točke pod c) prvega odstavka tega oddelka, mora biti nepokošena površina dovolj velika, da po košnji rešilnega otoka, ki se izvede najpozneje do 15. oktobra tekočega leta, ostane nepokošen pas v obsegu od 5 do 10 % površine travnika.

(5) Za prisotnost kosca na delu GERK ali GERK se šteje, če del GERK ali GERK sega v poligon 150-metrskega radija od točke odkritega kosca s površino:

1. enako ali večjo od 2.500 m²;
2. manjšo od 2.500 m² in hkrati seže več kot 50 m v notranjost 150-metrskega poligona.

(6) Za upravljavski del operacije VTR velja, da:

1. paša, mulčenje in gnojenje ter uporaba FFS niso dovoljeni na celem GERK;
2. se mora vsako leto izvajati na delu površin trajnega travinja, lahko na delu GERK;
3. se lokacija izvajanja operacije med trajanjem obveznosti iz prvega odstavka 8. člena te uredbe ne sme spreminjati, pri čemer nepokošeni pas pri upravljavskem VTR_2 ne sme biti na istem delu GERK dve leti zaporedoma;
4. se izvaja na območjih pojavljanja ptic vlažnih ekstenzivnih travnikov iz evidence VTR;
5. obtežba z živino ni relevantna.

(7) Za rezultatski del operacije VTR velja:

1. določanje površin za dodelitev plačila za rezultatski del operacije VTR se izvede na podlagi vsakoletnega monitoringa ptic. Izvajalec monitoringa ptic pošlje podatke o lokacijah kosca na agencijo, ki naredi izračune za rezultatski del operacije VTR;
2. agencija na podlagi podatkov o lokacijah kosca iz prejšnjega odstavka vsako leto določi GERK ali del GERK, kjer je košnja dovoljena od 10. julija oziroma 1. avgusta tekočega leta, in upravičence o datumih košnje obvesti z dopisom na njihov elektronski naslov, če ga navedejo na zbirni vlogi iz uredbe za izvajanje intervencij za tekoče leto, sicer pa po običajni pošti;
3. za doseganje rezultata uspešnosti upravljanja travnikov šteje prisotnost kosca, ki predstavlja prisotnost prehranjevalnega in gnezdilnega habitata kosca, ki se ju določi na podlagi lokacije pojočih samcev. Za doseganje rezultata, to je prehranjevalnega oziroma gnezdilnega habitata kosca, upravičenec prejme plačilo, ki se dodeli v treh stopnjah:
 - a) 1. stopnja – prehranjevalni habitat: plačilo se dodeli za prisotnost prehranjevalnega habitata kosca, to je območje v radiju 150 m okoli pojočega samca;
 - b) 2. stopnja – gnezdilni habitat: plačilo se dodeli za prisotnost gnezdilnega habitata kosca, to je območje v radiju 50 m okoli pojočega samca;
 - c) 3. stopnja – zgostitev populacije: plačilo se dodeli za prisotnost prehranjevalnih in gnezdilnih habitatov več osebkov kosca na isti površini.

15. oddelek OPERACIJA SUHA_TRAV

(1) Zahteve za izvajanje operacije SUHA_TRAV so:

1. upravičenec na območni Kmetijsko gozdarski zavod poda predlog GERK, na katerih bi izvajal operacijo;
2. strokovnjak ZRSVN na podlagi podatkov iz popisa in opredelitve stanja habitatnih tipov, ki jih predhodno izvede strokovnjak s področja botanike in fitocenologije, skupaj z upravičencem določi površine, na katerih se bo operacija izvajala;
3. upravičenec ob začetku izvajanja operacije prejme personaliziran priročnik s prikazom vseh vključenih površin, izhodiščnim stanjem in priporočili za upravljanje;
4. upravičenec mora vsako leto spremljati ohranjenost travišč z izpolnjevanjem enotnega popisnega obrazca, ki je dostopen na spletnih straneh agencije, ministrstva in kmetijske svetovalne službe;
5. v predzadnjem letu izvajanja operacije strokovnjak s področja botanike in fitocenologije ponovno popiše habitatne tipe in oceni stanje njihove ohranjenosti.

(2) Za operacijo SUHA_TRAV velja, da:

1. se mora vsako leto izvajati na delu površin trajnega travinja, lahko na delu GERK, pri čemer je najmanjša velikost strnjene površine 0,05 ha;

2. se lokacija izvajanja med trajanjem obveznosti iz prvega odstavka 8. člena te uredbe ne sme spreminjati;
3. se izvaja na površinah s kvalifikacijskim habitatnim tipom EU_6210(*) Polnaravna suha travišča in grmiščne faze na karbonatnih tleh (*Festuco Brometalia*) (* pomembna rastišča kukavičevk) na območjih Boč – Haloze – Donačka gora, Haloze – vinorodne, Kum in Gorjanci – Radoha;
4. obtežba z živino ni relevantna.

(3) Na KMG je treba hraniti personalizirani priročnik iz 3. točke in popisni obrazec iz 4. točke prvega odstavka tega oddelka.

IV. poglavje INTERVENCIJA HTV

1. oddelek OPERACIJA NGTR

(1) Zahteve za izvajanje upravljalvskega NGTR_1 in upravljalvskega NGTR_2 so:

1. uporaba gnojil in FFS ni dovoljena čez vse leto;
2. paša in mulčenje nista dovoljena čez vse leto;
3. zatavljanje oziroma dosejevanje s komercialnimi travnimi in drugimi mešanici ni dovoljeno;
4. trava se pospravi v obliki mrve. Siliranje pokošene trave in povijanje trave s folijo (baliranje v silažne bale) nista dovoljena;
5. nasipavanje travnikov z zemljino, ki ne izhaja iz KMG, ni dovoljeno.

(2) Za upravljalvski NGTR_2 poleg zahtev iz prejšnjega odstavka velja:

1. košnja se lahko izvaja:
 - a) od 30. junija tekočega leta ali
 - b) od 10. julija tekočega leta za travnike, na katerih kosec v tekočem letu ne bo prisoten, ali od 1. avgusta tekočega leta za travnike, na katerih se bo prisotnost kosca v tekočem letu potrdila z vsakoletnim monitoringom ptic;
2. košnja je treba izvajati:
 - a) od sredine travnika navzven,
 - b) od enega roba travnika proti drugemu ali
 - c) od zunanje strani travnika navznoter s puščanjem nepokošenega rešilnega otoka, ki na najožjem delu meri najmanj 10 m, na najširšem pa do največ 20 m, in se mora pokositi najpozneje do 15. oktobra tekočega leta, vendar ne prej kot tri dni po košnji glavnine travnika,
 - č) pri košnji od zunanje strani travnika navznoter se nepokošen rešilni otok pusti samo ob prvi košnji v tekočem letu;
3. obvezno je spravilo travinja,
4. na Planinskem polju se vzdržujejo ugodne hidrološke razmere in ne kopljejo novi jarki za odvodnjavanje.

(3) Za upravljalvski NGTR_2 mora upravičenec na KMG hraniti skice travnika z vrisanim:

1. načinom (smerjo) košnje, če se košnja izvaja od sredine travnika navzven ali od enega roba travnika proti drugemu;
2. načinom (smerjo) košnje in nepokošenim rešilnim otokom, če se košnja izvaja od zunanje strani travnika navznoter s puščanjem nepokošenega rešilnega otoka.

(4) Za prisotnost kosca na delu GERK ali GERK se šteje, če del GERK ali GERK sega v poligon 150-metrskega radija od točke odkritega kosca s površino:

1. enako ali večjo od 2.500 m²;
2. manjšo od 2.500 m² in hkrati seže več kot 50 m v notranjost 150-metrskega poligona.

(5) Za upravljavski del operacije NGTR velja, da:

1. paša, mulčenje in gnojenje ter uporaba FFS niso dovoljeni na celem GERK;
2. se mora vsako leto izvajati na delu površin trajnega travinja, lahko na delu GERK;
3. se lokacija izvajanja operacije med trajanjem obveznosti iz prvega odstavka 41. člena te uredbe ne sme spreminjati;
4. se izvaja na območjih iz evidenc HTV_LJ_BARJE in HTV_PLAN_POLJE iz te uredbe;
5. obtežba z živino ni relevantna.

(6) Za rezultatski del operacije NGTR velja:

1. določanje površin za dodelitev plačila za rezultatski del operacije NGTR se izvede na podlagi vsakoletnega monitoringa ptic. Izvajalec monitoringa ptic pošlje podatke o lokacijah kosca na agencijo, ki naredi izračune za rezultatski del operacije HTV;
2. agencija na podlagi podatkov o lokacijah kosca iz prejšnjega odstavka vsako leto določi GERK ali del GERK, kjer je košnja dovoljena od 10. julija oziroma 1. avgusta tekočega leta, in upravičence o datumih košnje obvesti z dopisom na njihov elektronski naslov, če ga navedejo na zbirni vlogi iz uredbe za izvajanje intervencij za tekoče leto, sicer pa po običajni pošti;
3. za doseganje rezultata uspešnosti upravljanja travnikov šteje prisotnost kosca, ki predstavlja prisotnost prehranjevalnega in gnezdilnega habitata kosca, ki se ju določi na podlagi lokacije pojočih samcev. Za doseganje rezultata, to je prehranjevalnega oziroma gnezdilnega habitata kosca, upravičenec prejme plačilo, ki se dodeli v treh stopnjah:
 - a) 1. stopnja – prehranjevalni habitat: plačilo se dodeli za prisotnost prehranjevalnega habitata kosca, to je območje v radiju 150 m okoli pojočega samca,
 - b) 2. stopnja – gnezdilni habitat: plačilo se dodeli za prisotnost gnezdilnega habitata kosca, to je območje v radiju 50 m okoli pojočega samca,
 - c) 3. stopnja – zgostitev populacije: plačilo se dodeli za prisotnost prehranjevalnih in gnezdilnih habitatov več osebkov kosca na isti površini.

2. oddelek OPERACIJA GORTR

(1) Zahteve za izvajanje operacije GORTR so:

1. mulčenje ni dovoljeno, razen izjemoma le prvo in drugo sezono po vstopu v operacijo v primerih rekultivacije zaraščajočih površin nazaj v travniške površine ob predhodnem soglasju Javnega zavoda Krajinski park Goričko in kmetijske svetovalne službe;
2. dovoljene so največ tri košnje v tekočem letu;
3. obvezno je spravilo pokošene in posušene trave, ki mora na pokošeni površini ostati vsaj en dan po opravljeni košnji;
4. na površini GERK, velikosti 0,1 ha ali več, je treba ob vsaki košnji v tekočem letu pustiti od najmanj 5 % do največ 15 % travnika nepokošenega, pri čemer se nepokošeni del ob vsaki košnji pusti na drugem delu travnika. Nepokošeni del travnika, ki je bil puščen ob zadnji košnji v tekočem letu, je treba obvezno pokositi ob prvi košnji v naslednjem letu;
5. na površini travnika, vključno z nepokošenim delom, se morajo invazivne tujerodne rastlinske vrste odstranjevati pred cvetenjem;
6. ob namnožitvi invazivnih tujerodnih rastlinskih vrst je ob soglasju Javnega zavoda Krajinski park Goričko in kmetijske svetovalne službe dovoljeno mulčenje;
7. obvezna je košnja od sredine travnika navzven ali od enega roba travnika proti drugemu, če je površina večja od 0,5 ha.

(2) Za operacijo GORTR velja, da:

1. se mora vsako leto izvajati na površinah trajnega travinja, za katere se dogovorijo Javni zavod Krajinski park Goričko, ZRSVN, kmetijska svetovalna služba in upravičenec;
2. se lokacija izvajanja med trajanjem obveznosti iz prvega odstavka 41. člena te uredbe ne sme spreminjati.

3. se izvaja na območju iz evidence HTV_GORICKO iz te uredbe;
4. obtežba z živino ni relevantna.

(3) Upravičenec mora na KMG hraniti skice travnika z vrisanim:

1. nepokošenim pasom;
2. načinom (smerjo) košnje, če se košnja izvaja od sredine travnika navzven ali od enega roba travnika proti drugemu.

V. poglavje INTERVENCIJA LOPS

1. oddelek OPERACIJA PAS

(1) Operacija PAS se izvaja za naslednje vrste lokalnih pasem domačih živali:

1. avtohtone pasme domačih živali:
 - a) govedo: cikasto govedo, istrsko govedo,
 - b) konji: bosanski planinski konj, lipicanski konj, posavski konj, slovenski hladnokrvni konj,
 - c) prašiči: krškopoljski prašič,
 - č) ovce: belokranjska pramenka, bovška ovca, istrska pramenka – istrijanka, jezersko-solčavska ovca, oplemenjena jezersko-solčavska ovca,
 - d) koze: drežniška koza,
 - e) kokoši: štajerska kokoš;
2. tradicionalne pasme domačih živali:
 - a) konji: ljutomerski kasač, haflinški konj,
 - b) prašiči: slovenski landrace – linija 11, slovenski landrace – linija 55, slovenski veliki beli prašič,
 - c) koze: slovenska sanska koza, slovenska srnasta koza,
 - č) kokoši: slovenska grahasta kokoš, slovenska srebrna kokoš, slovenska rjava kokoš, slovenska pozno operjena kokoš.

(2) Operacija PAS se izvaja na območju celotne Republike Slovenije.

2. oddelek OPERACIJA SOR

(1) Operacija SOR se izvaja za naslednje lokalne sorte kmetijskih rastlin:

1. poljščine:
 - a) ajda:
 - navadna ajda: Čbelica, Darja, Eva (ohranjevalna sorta), KIS Olga, Trdinova, Hajdoše (ohranjevalna sorta),
 - tatarska ajda: Radohova (ohranjevalna sorta), Zlata;
 - b) žito:
 - navadno proso: Sonček (ohranjevalna sorta), Drava (ohranjevalna sorta), Mura (ohranjevalna sorta),
 - navadni oves: Noni,
 - rž: Belokranjska rž (sinonim Domača rž) (ohranjevalna sorta),
 - navadni sirek: Gribeljski metlar (sinonim Domači sirek) (ohranjevalna sorta), Gorički (ohranjevalna sorta),
 - navadna pšenica: Gorolka, Marinka (ohranjevalna sorta), Mojca (ohranjevalna sorta), Nexera 86, Nexera 88, Nexera 885, Nexera 923, Primorka (ohranjevalna sorta),

- pira: Murska bela (ohranjevalna sorta), Murska dolgoklasa (ohranjevalna sorta), Pava (ohranjevalna sorta), Piva (ohranjevalna sorta);
 - c) koruza: Lj-180, Lj-275t (ohranjevalna sorta), Lj 220w, Belokranjska trdinka (sinonim Domača rumena trdinka) (ohranjevalna sorta), Debelača (sinonim Metliška rdeča) (ohranjevalna sorta), Rumeni osmak (ohranjevalna sorta);
 - č) krompir: KIS Kokra, KIS Krka, KIS Razor, KIS Savinja, KIS Vipava, Kresnik;
2. krmne rastline:
- a) metuljnice:
 - beli volčji bob: Pepe (ohranjevalna sorta),
 - inkarnatka: Inkara,
 - črna detelja: Poljanka,
 - navadna soja: Črna soja (ohranjevalna sorta),
 - krmni bob: Zoran (ohranjevalna sorta);
 - b) druge vrste krmnih rastlin:
 - podzemna koleraba: Rumena maslena,
 - krmna ogrščica: Daniela, Starška;
3. trave:
- a) navadna pasja trava: Jabeljska (ohranjevalna sorta), Kopa,
 - b) travniška bilnica: Jabeljska,
 - c) mnogocvetna (laška) ljuljka: KIS Draga, KPC Laška,
 - č) trepečna (angleška) ljuljka: Ilirka,
 - d) travniški mačji rep: KIS Muri, Krim;
4. oljnice in predivnice:
- a) navadni riček: Koroški (ohranjevalna sorta),
 - b) navadna konoplja: Fiona, Fukal (ohranjevalna sorta), Stara Prekmurska (ohranjevalna sorta),
 - c) navadni lan: Belokranjski lan (ohranjevalna sorta), Gorički rumeni (ohranjevalna sorta), Koroški (ohranjevalna sorta), Majski (ohranjevalna sorta), Urban-Destrnik (sinonim Enostebelni) (ohranjevalna sorta),
 - č) oljna buča: Slovenska golica,
 - d) vrtni mak: Matija (ohranjevalna sorta);
5. zelenjadnice:
- a) belo zelje: Emona, Futoško, Kosobrin, Ljubljansko, Nadanjeselsko, Nanoško, Presnik F1, Rožnik, Varaždinsko 2,
 - b) bob: Matko, Videk,
 - c) rdeča pesa: Vesna,
 - č) čebula: Belokranjka, Ivica rdeča, Ptujška rdeča, Račanka, Tera,
 - d) česen: Haloški, Jesenski Anka, Markovski, Primorski, Ptujski jesenski, Ptujski spomladanski, Štrigon (sinonim Rijav štrigon),
 - e) feferon ali paprika: Alpina, Botinska rumena, Irina, Jerneja, Magdalena, Nataša, Sivrija, Vasja, Eta,
 - f) krmno korenje: Ljubljansko rumeno,
 - g) kumara: Dolga zelena,
 - h) navadni motovilec: Ljubljanski, Petra, Pomladin, Žličar,
 - i) nizki fižol: Cekin (sinonim: Cekinček, Ta domač), Češnjevce, KIS Marcelijan, KIS Pavlin, Majdin, Prepeličar tomačevski, Ribnčan, Topolovec, Zorin,
 - j) okroglozrnati grah: Vitičar,
 - k) paradižnik: Begunec, Bon Pierre, Domači, Dule, Ela, Jani pritlikavi, Lila, Luka, Maribor, Meri, Milka, Novosadski jabučar, San marzano nano, Saša, Stanko, Tomi, Val, Vesna,
 - l) peteršilj: Julivert,
 - m) radič za siljenje: Črniški – Hrastovc (sinonim Hrastovc), Solkanski regut,
 - n) sladka koruza: Zarja,
 - o) solata: Anna, Belokriška, Bistra, Brkinska berivka, Cahaya, Dalmatinska ledenka, Gentilina, Gina, Leda, Ljubljanska ledenka, Majska kraljica, Mima, Posavka, Raška, Šempetrka, Tolminka, Trnovska ledenka, Unicum, Vegorka, Winterina, Zimska rjavka,

- p) strniščna repa: Kranjska okrogla, Kranjska podolgovata,
 - r) šalotka: Pohorka,
 - s) turški fižol: Breginc (sinonim: Kotar, Laški bel), Keber,
 - š) visoki fižol: Angelček, Cipro, Češnjevca pisani visoki (sinonim Črešnjak), Jabelski pisanec, Jeruzalemski, Kifeljček Justi (sinonim Kifeljček pisan), Kiflček Milan, Kiro, Klemen, Klošter, Lišček rdeči marmorirani (sinonim Lišček), Nežika, Ostrožnik, Ptujski maslenec, Rumeni maslenec, Semenarna 22, Stoletni, Verba;
6. hmelj: 109B27, 31B26, 90A263, Ahil, Apolon, Atlas, Blisk, Bobek, Buket, Cekin, Cerera, Cicero, Savinjski golding;
7. sadne rastline (s sinonimi):
- a) breskev: Norman, Veteran,
 - b) češnja: Briška napoleonka, Brusniška hrustavka, Črna cepika, Denisenova rumena, Francoska, Germersdorfska, Hedelfinška, Karnijevka, Kozanka, Kraljica trga, Majerjeva, Napoleonova, Pavliška, Petrovka, Riversova rana, Šnajderjeva, Tarčentka, Vigred, Vipavka, Volovsko srce, Zgodnja iz Marke,
 - c) hruška: Avraška, Boskova, Društvenka, Dišečka poletna rumena, Fetelova, Formentinka, Goriška figovka, Hardijeva, Junijska lepota, Klapova, Kleržo, Konferans, Krasanka, Lukasova, Nagovička, Pakhamova, Pastorjeva, Pituralka, Rjavka, Salzburška, Tepka, Trevuška, Vinska moštnica, Zgodnja Moretinijeva, Zimska dekanka,
 - č) jablana: Ananasova reneta, Bartolenka, Baumanova reneta, Beli zimski kalvil, Beličnik, Bobovec, Bojkovo jabolko, Boskopski kosmač, Carjevič, Carska reneta, Citronka, Damasonski kosmač, Dolenjska voščenska, Gloria mundi, Gorenjska voščenska, Goriška sevka, Grafenštajnc, Harbertova reneta, Jakob Lebel, Jonatan, Kanadka, Kaselska reneta, Klanferca, Koksova oranžna reneta, Krivopecelj, Lepocvetka, Londonski peping, Lonjon, Majda, Mariborka, Ontario, Ovčji nos, Pisani kardinal, Pohorka, Prinčevo jabolko, Priolov delišes, Rdeča škrobotavka, Rdeča zvezdasta reneta, Rdeči astrahan, Rdeči boskop, Rdeči delišes, Rdeči jesenski kalvil, Rdeči ovčji nos, Rožnik, Šampanjska reneta, Špička, Štajerski mošancelj, Štajerski pogačar, Zeleni štetinec, Zlata parmena, Zuccalmaglio reneta, Zvezdasto jabolko, Zvončasto jabolko,
 - d) leska: Istrska dolgoplodna leska, Istrska okrogloplodna leska, Marti,
 - e) marelica: Domači flokarji, Ogrska marelica, Pišeška marelica,
 - f) oljka: Buga, Črnica, Mata, Štorta,
 - g) oreh: Ela, Elit, Haloze, Krka, MB-24, Mila, Petovio, Rače, Rubina, Sava, Zala,
 - h) sliva/češplja: Carska sliva, Čačanska lepota, Čačanska najboljša, Čačanska rana, Čačanska rodna, Domača češplja, Erzinška, Laška češplja, Valjevka, Zelena renkloda,
 - i) smokva (figa): Bela petrovka, Flazana, Laščica, Miljska, Pinčica, Sivka, Zelenka,
 - j) višnja: Gorsemska dvojna, Grofova višnja, Lotova, Šumadinka;
8. vinska trta: Cipro (sinonim Likvor, Muškat ruža, Rdeča muškateljka, Rdeči muškat), Klarnica, Maločrn (sinonim Piccola nera), Pergolin, Pikolit, Pinela, Pokalca (sinonim Črna rebula, Pokalza, Ribolla nera, Schioppettino), Poljšakica, Portugalka (sinonim Blauer portugieser), Glera, Ranfol (sinonim Štajerska belina), Ranina (sinonim Bouvier traube), Rumeni plavec, Šentlovrenka (sinonim Saint Laurent), Vitovska grganja (sinonim Beli refošk, Grganja, Vitouska), Zelen.

(2) Sinonimi sadnih rastlin so navedeni v Sortni listi, ki je dostopna na povezavi <https://www.gov.si/teme/sortna-lista-in-skupni-katalogi-sort/>.

(3) Za operacijo SOR velja, da:

1. se vsako leto izvaja na delu površin, lahko na delu GERK;
2. se lokacija izvajanja zahteve med trajanjem obveznosti iz prvega odstavka 54. člena te uredbe lahko spreminja;
3. se izvaja na območju celotne Republike Slovenije;
4. obtežba z živino ni relevantna.

(4) Pri operaciji SOR je setev kmetijske rastline lokalne sorte iz 1. do 5. točke prvega odstavka tega oddelka treba opraviti po spravi predhodne kmetijske rastline.

(5) Pri operaciji SOR mora biti kmetijska rastlina lokalne sorte iz 1. do 5. točke prvega odstavka tega oddelka na površini z zahtevkom iz 93. člena te uredbe prisotna:

1. od 15. avgusta do najmanj 15. oktobra tekočega leta za neprezimne posevke;
2. od 1. septembra do najmanj 30. oktobra tekočega leta za prezimne posevke.

VI. poglavje INTERVENCIJA BVR

(1) Zahteve za izvajanje intervencije BVR so:

1. v program izvajanja BVR iz 5. točke prvega odstavka 74. člena te uredbe je treba vključiti koristne organizme ali FFS na osnovi mikroorganizmov oziroma kombinacijo obeh in navesti, kateri koristni organizmi in FFS na osnovi mikroorganizmov se bodo v posameznem letu uporabljali;
2. upravičenec mora program iz prejšnje točke pripraviti vsako leto, izvaja pa ga lahko le, če ga pred izvedbo potrdi Javna služba zdravstvenega varstva rastlin.

(2) Za intervencijo BVR velja, da:

1. se mora vsako leto izvajati na delu površin, lahko na delu GERK;
2. se lokacija izvajanja zahteve med trajanjem obveznosti iz prvega odstavka 69. člena te uredbe lahko spreminja;
3. se izvaja na območju celotne Republike Slovenije;
4. obtežba z živino ni relevantna.

(3) Pri pripravi programa BVR iz 1. točke prvega odstavka tega oddelka je treba upoštevati letna tehnološka navodila za intervencijo BVR, pridelavo na KMG, vremenske razmere in dostopnost sredstev na trgu.

VII. poglavje ZAHTEVE PRI GNOJENJU Z DUŠIKOM

Letni vnos skupnega dušika (dušika iz mineralnih in živinskih gnojil) ne sme preseči vrednosti iz spodnje preglednice.

Preglednica: Mejne vrednosti letnega vnosa dušika v tla (kg/ha)

Kmetijska rastlina	Skupni dušik (standard)	Skupni dušik (nadstandard)*	Dušik iz živinskih gnojil**
Krma s trajnih travnikov in pašnikov			
2-kosni travnik	170	115	115
3-kosni travnik	240	165	165
4-kosni travnik	320	220	170
Pašno-košna raba	240	165	165
Detelje in deteljne mešanice	80	55	55
Deteljno travne mešanice	240	165	165
Trave, travne mešanice in travno deteljne mešanice	320	220	170
Koruza za zrnje/silažo	270	185	170
Krompir	240	165	165
Pšenica	240	165	165
Ječmen	180	125	125
Tritikala	180	125	125
Oves, rž, druga žita	120	80	80
Oljna ogrščica	200	140	140

Kmetijska rastlina	Skupni dušik (standard)	Skupni dušik (nadstandard)*	Dušik iz živalskih gnojil**
Druge oljnice	80	55	55
Hmelj	270	185	170
Soja	80	55	55
Sončnice	150	105	105
Krmne korenovke	200	140	140
Drugi enoletni posevki	200	140	140
Zelenjadnice			
Plodovke	250	175	170
Korenovke in gomoljnice	170	115	115
Solatnice	150	105	105
Kapusnice	300	210	170
Čebulnice	120	80	80
Por	250	175	170
Stročnice	60	40	40
Sadne rastline			
Sadno drevje	150	105	105
Oljke	150	105	105
Jagodičevje	80	55	55
Vinska trta	100	70	70

* Če se pričakuje večji pridelek od navedenega iz preglednice 4 Priloge 1 Uredbe o varstvu voda pred onesnaževanjem z nitrati iz kmetijskih virov (Uradni list RS, št. 113/09, 5/13, 22/15, 12/17 in 44/22), se odmerki dušika lahko povečajo skladno s potrebami rastlin po dušiku, pri čemer mora imeti kmetijsko gospodarstvo obvezno izdelan gnojilni načrt. Gnojilni načrt za gnojenje z dušikom mora vsebovati izračun potreb po gnojenju z dušikom glede na večji pričakovani pridelek in načrt gnojenja, ki mora vsebovati čas, količino ter vrsto gnojila, ki vsebuje dušik.

** Če se gnoji le z živalskimi gnojili, količina dušika ne sme preseči 170 kg/ha letno.

Priloga 3: Seznam območij z omejenimi možnostmi za kmetijsko dejavnost (OMD)

ID OBČINE	IME OBČINE	Skupna površina (ha)	Ni OMD (ha)	Gorsko (ha)	Naravne omejitve (ha)	Posebne omejitve (ha)
1	Ajdovščina	24.523	0	4.186	0	2.238
2	Beltinci	6.225	4.101	0	0	0
3	Bled	7.229	576	848	0	0
4	Bohinj	33.373	0	3.340	0	0
5	Borovnica	4.232	0	429	762	0
6	Bovec	36.732	0	3.442	0	0
7	Brda	7.197	0	2.972	0	0
8	Brezovica	9.117	0	781	2.373	0
9	Brežice	26.806	7.018	5.756	0	0
10	Tišina	3.882	2.802	0	0	0
11	Celje	9.490	2.467	1.087	0	2
12	Cerklje na Gorenjskem	7.804	2.265	941	0	0
13	Cerknica	24.095	0	6.231	0	0
14	Cerkno	13.159	0	3.477	0	0
15	Črenšovci	3.369	1.851	0	0	0
16	Črna na Koroškem	15.596	0	1.397	0	0
17	Črnomelj	33.963	0	436	6.667	0
18	Destričnik	3.435	1	0	0	2.096
19	Divjača	14.505	0	2.476	1.055	0
20	Dobrepolje	10.315	0	1.902	0	0
21	Dobrova - Polhov Gradec	11.748	0	3.087	52	0
22	Dol pri Ljubljani	3.328	814	456	0	0
23	Domžale	7.230	2.610	486	0	0
24	Dornava	2.840	690	0	0	1.078
25	Dravograd	10.500	0	3.113	0	0
26	Duplek	3.998	1.982	79	0	2
27	Gorenja vas - Poljane	15.325	0	4.219	0	0
28	Gorišnica	2.911	1.781	0	0	182
29	Gornja Radgona	7.460	802	145	0	3.243
30	Gornji Grad	9.010	0	1.905	0	0
31	Gornji Petrovci	6.684	0	0	0	2.576
32	Grosuplje	13.379	0	1.112	3.369	0
33	Šalovci	5.816	0	0	0	2.687
34	Hrastnik	5.858	0	1.484	0	0
35	Hrpelje - Kozina	19.492	0	3.696	204	0
36	Idrija	29.369	0	5.070	0	0
37	Ig	9.878	0	849	2.644	0
38	Ilirska Bistrica	47.998	0	9.280	0	0
39	Ivančna Gorica	22.701	0	2.224	5.161	0
40	Izola	2.856	0	1.254	0	0
41	Jesenice	7.584	0	1.201	0	0
42	Juršinci	3.626	0	16	0	2.141
43	Kamnik	26.564	0	5.422	466	0
44	Kanal	14.653	0	1.853	0	0
45	Kidričevo	7.150	4.581	0	0	4

ID OBČINE	IME OBČINE	Skupna površina (ha)	Ni OMD (ha)	Gorsko (ha)	Naravne omejitve (ha)	Posebne omejitve (ha)
46	Kobarid	19.273	0	4.259	0	0
47	Kobilje	1.974	0	0	0	831
48	Kočevje	55.537	0	6.393	3	0
49	Komen	10.272	0	256	2.683	0
50	Koper	30.332	1.664	7.506	0	0
51	Kozje	8.969	0	3.416	0	0
52	Kranj	15.091	3.589	1.146	0	0
53	Kranjska Gora	25.631	0	1.891	0	0
54	Krško	28.654	5.891	6.580	0	0
55	Kungota	4.899	1	2.546	0	0
56	Kuzma	2.285	0	392	0	525
57	Laško	19.746	0	6.359	0	0
58	Lenart	6.210	1.292	0	0	2.378
59	Lendava	12.102	6.746	0	0	0
60	Litija	22.138	0	5.309	0	0
61	Ljubljana	27.499	3.842	2.034	0	2.021
62	Ljubno	7.891	0	1.512	0	0
63	Ljutomer	10.723	3.562	810	0	2.175
64	Logatec	17.302	0	3.878	0	0
65	Loška dolina	16.680	0	2.242	0	0
66	Loški Potok	13.446	0	1.898	0	0
67	Luče	10.945	0	1.339	0	0
68	Lukovica	7.490	0	1.893	381	0
69	Majšperk	7.278	3	1.318	0	1.311
70	Maribor	14.747	1.450	3.276	0	0
71	Medvode	7.759	1.250	730	0	0
72	Mengeš	2.246	957	39	0	0
73	Metlika	10.872	0	279	3.666	0
74	Mežica	2.645	0	598	0	0
75	Miren - Kostanjevica	6.278	354	27	0	952
76	Mislinja	11.217	0	2.370	0	0
77	Moravče	6.138	0	1.950	447	0
78	Moravske Toplice	14.446	3.892	0	0	3.845
79	Mozirje	5.356	0	1.535	0	0
80	Murska Sobota	6.443	4.161	0	0	0
81	Muta	3.877	0	1.214	0	0
82	Naklo	2.829	846	9	0	0
83	Nazarje	4.340	0	903	0	0
84	Nova Gorica	27.949	212	4.576	0	1.159
85	Novo mesto	23.585	1.983	3.774	0	1.145
86	Odranci	693	523	0	0	0
87	Ormož	14.159	2.332	701	0	5.432
88	Osilnica	3.622	0	259	0	0
89	Pesnica	7.584	2.232	2.787	0	0
90	Piran	4.345	14	1.621	0	0
91	Pivka	22.325	0	5.230	0	0
92	Podčetrtek	6.065	0	3.102	0	0
93	Podvelka	10.388	0	1.505	0	0
94	Postojna	26.987	0	6.851	0	0
95	Preddvor	8.696	3	1.252	0	0

ID OBČINE	IME OBČINE	Skupna površina (ha)	Ni OMD (ha)	Gorsko (ha)	Naravne omejitve (ha)	Posebne omejitve (ha)
96	Ptuj	6.666	2.039	0	0	1.460
97	Puconci	10.766	2.582	0	0	3.277
98	Rače - Fram	5.124	1.885	862	0	0
99	Radeče	5.197	0	1.342	0	0
100	Radenci	3.412	939	0	0	1.021
101	Radlje ob Dravi	9.393	0	2.256	0	0
102	Radovljica	11.871	1.655	1.467	0	0
103	Ravne na Koroškem	6.345	0	1.737	0	0
104	Ribnica	15.364	0	3.451	0	0
105	Rogašovci	4.015	0	0	0	2.485
106	Rogaška Slatina	7.148	0	3.244	0	0
107	Rogatec	3.953	0	1.105	0	0
108	Ruše	6.081	0	620	0	0
109	Semič	14.666	0	1.255	1.158	0
110	Sevnica	27.217	0	8.669	0	0
111	Sežana	21.740	0	744	5.113	0
112	Slovenj Gradec	17.369	0	5.080	0	0
113	Slovenska Bistrica	26.006	4.321	3.601	0	1.597
114	Slovenske Konjice	9.786	1.714	1.766	0	923
115	Starše	3.397	1.952	0	0	0
116	Sveti Jurij ob Ščavnici	5.132	1.265	0	0	1.631
117	Šenčur	4.028	1.839	1	0	0
118	Šentilj	6.501	0	2.636	311	1
119	Šentjernej	9.596	3.023	901	0	459
120	Šentjur	22.225	1	7.537	0	2.350
121	Škocjan	6.045	1.059	1.623	0	135
122	Škofja Loka	14.601	1.247	2.405	0	0
123	Škofljica	4.329	0	789	1.035	0
124	Šmarje pri Jelšah	10.765	0	5.628	0	1
125	Šmartno ob Paki	1.815	247	509	0	0
126	Šoštanj	9.559	0	2.478	0	0
127	Štore	2.815	0	918	0	1
128	Tolmin	38.233	0	6.039	0	0
129	Trbovlje	5.816	0	1.270	0	0
130	Trebnje	16.332	0	1.096	5.058	0
131	Tržič	15.537	0	2.239	154	0
132	Turnišče	2.384	1.710	0	0	0
133	Velenje	8.350	0	2.710	0	0
134	Velike Lašče	10.318	0	2.417	0	0
135	Videm	7.997	1.485	1.962	0	602
136	Vipava	10.741	0	1.549	0	1.375
137	Vitanje	5.938	0	1.672	0	0
138	Vodice	3.138	1.307	0	0	0
139	Vojnik	7.527	0	2.426	531	0
140	Vrhnika	11.564	0	1.375	2.295	0
141	Vuzenica	5.010	0	1.087	0	0
142	Zagorje ob Savi	14.714	0	4.223	0	0
143	Zavrč	1.930	0	882	0	0
144	Zreče	6.704	0	1.915	67	0

ID OBČINE	IME OBČINE	Skupna površina (ha)	Ni OMD (ha)	Gorsko (ha)	Naravne omejitve (ha)	Posebne omejitve (ha)
146	Železniki	16.379	0	2.395	0	0
147	Žiri	4.922	0	1.489	0	0
148	Benedikt	2.414	0	0	0	1.491
149	Bistrica ob Sotli	3.117	0	1.581	0	0
150	Bloke	7.507	0	2.978	0	0
151	Braslovče	5.498	2.116	492	0	0
152	Cankova	3.058	1.054	0	0	890
153	Cerkvenjak	2.453	0	0	0	1.415
154	Dobje	1.749	0	1.007	0	0
155	Dobrna	3.166	0	1.059	0	0
156	Dobrovnik	3.112	1.790	0	0	0
157	Dolenjske Toplice	11.021	114	809	0	247
158	Grad	3.739	0	366	0	1.385
159	Hajdina	2.182	1.456	0	0	0
160	Hoče - Slivnica	5.371	1.292	761	0	0
161	Hodoš	1.812	0	0	0	719
162	Horjul	3.255	0	1.174	0	0
163	Jezersko	6.881	0	417	0	0
164	Komenda	2.406	1.132	0	0	0
165	Kostel	5.616	0	582	0	0
166	Križevci	4.625	3.020	0	0	37
167	Lovrenc na Pohorju	8.443	0	911	0	0
168	Markovci	2.984	1.856	0	0	0
169	Miklavž na Dravskem polju	1.254	663	0	0	0
170	Mirna Peč	4.804	890	826	0	0
171	Oplotnica	3.315	619	896	0	0
172	Podlehnik	4.602	0	1.496	0	1
173	Polzela	3.401	536	915	0	0
174	Prebold	4.065	623	518	0	0
175	Prevalje	5.807	0	1.780	0	0
176	Razkrižje	985	491	69	0	0
177	Ribnica na Pohorju	5.932	0	721	0	0
178	Selnica ob Dravi	6.447	0	1.396	0	0
179	Sodražica	4.948	0	1.123	0	0
180	Solčava	10.275	0	676	0	0
181	Sveta Ana	3.716	0	38	0	2.133
182	Sveti Andraž v Slov. goricah	1.760	1	0	0	1.190
183	Šempeter - Vrtojba	1.495	563	0	0	0
184	Tabor	3.469	435	633	0	0
185	Trnovska vas	2.289	1	0	0	1.537
186	Trzin	862	284	0	0	0
187	Velika Polana	1.867	814	0	0	0
188	Veržej	1.202	735	0	0	0
189	Vransko	5.334	178	1.251	0	0
190	Žalec	11.709	2.885	2.186	0	0
191	Žetale	3.811	0	1.283	0	0
192	Žirovnica	4.258	0	1.002	0	0
193	Žužemberk	16.434	0	0	3.685	0

ID OBČINE	IME OBČINE	Skupna površina (ha)	Ni OMD (ha)	Gorsko (ha)	Naravne omejitve (ha)	Posebne omejitve (ha)
194	Šmartno pri Litiji	9.489	0	2.445	0	0
195	Apače	5.350	3.338	35	0	74
196	Cirkulane	3.207	0	1.478	0	0
197	Kostanjevica na Krki	5.831	618	879	0	73
198	Makole	3.694	0	593	0	724
199	Mokronog -Trebelno	7.339	0	2.436	0	0
200	Poljčane	3750	0	402	0	766
201	Renče -Vogrsko	2.947	662	360	0	1
202	Središče ob Dravi	3.279	1.357	0	0	402
203	Straža	2.853	937	35	0	0
204	Sveta Trojica v Slovenskih goricah	2.591	879	0	0	763
205	Sveti Tomaž	3.809	0	0	0	2.235
206	Šmarješke Toplice	3.423	837	892	0	0
207	Gorje	11.622	0	1.051	0	0
208	Log - Dragomer	1.107	0	0	473	0
209	Rečica ob Savinji	3.008	0	977	0	0
210	Sveti Jurij v Slovenskih goricah	3.071	1	137	0	1.860
211	Šentrupert	4.908	0	1.889	0	0
212	Mirna	3.131	0	967	80	0
213	Ankaran	805	280	0	0	0

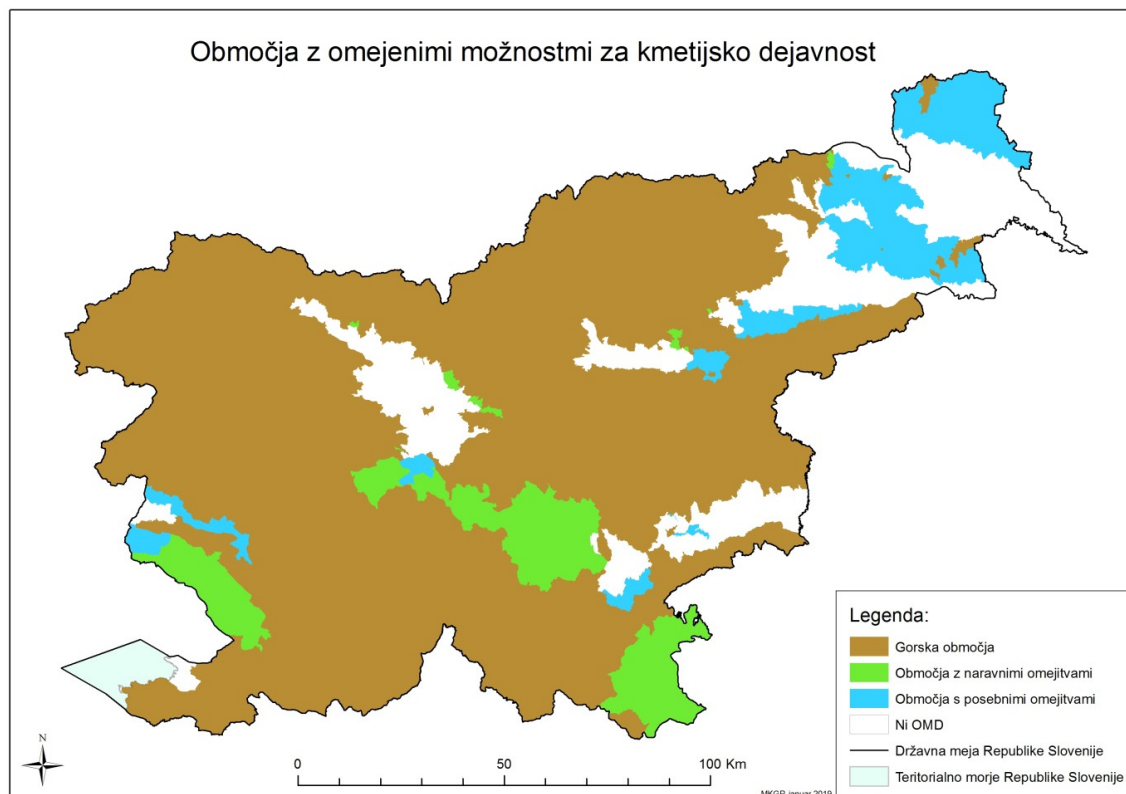

Karta 1: Območja z omejenimi možnostmi za kmetijsko dejavnost

Priloga 4: Izračun povprečne letne obtežbe na KMG za intervencije razvoja podeželja

I. poglavje
OBTEŽBA ZA INTERVENCIJE RAZVOJA PODEŽELJA

1. oddelek
SPLOŠNE DOLOČBE

(1) Za intervencije razvoja podeželja se kot izpolnjevanje pogojev za obtežbo upošteva povprečna letna obtežba na KMG. Izpolnjevanje tega pogoja agencija preverja z upravnim pregledom in pregledom na kraju samem.

(2) V obdobju, ko so živali, ki jih je upravičenec vključil v operacijo SENENA in intervencije KOPOP_BK, EK ter OMD, na paši na planini oziroma skupnem pašniku, se za te živali šteje, da ne zmanjšujejo števila živali na osnovnem KMG.

II. poglavje
OPERACIJE SENENA, S50, ZVE IN PP

1. oddelek
IZRAČUN OBTEŽBE

(1) Pri izračunu obtežbe za operacije SENENA, S50 in ZVE se upoštevajo govedo, drobnica, kopitarji in jelenjad (damjaki, mufloni, navadni jeleni, druga rastlinojeda divjad za prirejo mesa) (v nadaljnjem besedilu: travojede živali) ter kmetijske površine KMG.

(2) Pri izračunu obtežbe za operacijo PP se upoštevajo travojede živali in vse površine trajnega travinja na planini z zahtevkom.

2. oddelek
PREVERJANJE OBTEŽBE NA KMG Z UPRAVNIM PREGLEDOM

(1) Pri izračunu povprečne letne obtežbe na KMG za operacijo SENENA, S50 in ZVE agencija upošteva pet različnih datumov, in sicer:

1. 1. februar tekočega leta;
2. štiri reprezentativne datume, ki jih določi in objavi na svoji spletni strani ne prej kakor dva tedna po njihovi določitvi.

(2) Povprečna letna obtežba je količnik med povprečnim letnim številom GVŽ travojedih živali (v nadaljnjem besedilu: PGVŽ) in ugotovljenimi kmetijskimi površinami iz geoprostorskega obrazca za vloge in zahteve na površino iz uredbe za izvajanje intervencij za tekoče leto (v nadaljnjem besedilu: ugotovljena kmetijska površina):

Povprečna letna obtežba je = $PGV\check{Z} / \text{ugotovljena kmetijska površina}$

$PGV\check{Z} = PGV\check{Z}(GOV) + PGV\check{Z}(DROB) + PGV\check{Z}(KOP) + PGV\check{Z}(DR\check{Z})$,

pri čemer je:

1. $PGV\check{Z}(GOV)$: povprečno letno število GVŽ govedi;
2. $PGV\check{Z}(DROB)$: povprečno letno število GVŽ ovc in koz;
3. $PGV\check{Z}(KOP)$: letno število GVŽ kopitarjev;
4. $PGV\check{Z}(DR\check{Z})$: letno število GVŽ drugih travojedih živali.

(3) Povprečno letno število GVŽ govedi se izračuna kot aritmetično povprečje seštevka zmnožkov števila govedi posameznih kategorij iz Centralnega registra govedi po stanju na dan 1. februar tekočega leta in na štiri reprezentativne datume ter ustreznih koeficientov GVŽ iz obrazca staleža živali po vrstah in kategorijah rejnih živali iz pravilnika, ki ureja evidenco rejnih živali:

$$PGV\check{Z}(GOV) = (GV\check{Z}(1. 2.) + GV\check{Z}(D1) + GV\check{Z}(D2) + GV\check{Z}(D3) + GV\check{Z}(D4)) / 5,$$

pri čemer je:

1. PGVŽ(GOV): povprečno letno število GVŽ govedi;
2. GVŽ(1. 2.): število GVŽ goveda po stanju na dan 1. februar tekočega leta;
3. GVŽ(D1): število GVŽ goveda po stanju na prvega od štirih reprezentativnih datumov;
4. GVŽ(D2): število GVŽ goveda po stanju na drugega od štirih reprezentativnih datumov;
5. GVŽ(D3): število GVŽ goveda po stanju na tretjega od štirih reprezentativnih datumov;
6. GVŽ(D4): število GVŽ goveda po stanju na četrtega od štirih reprezentativnih datumov.

(4) Povprečno letno število GVŽ ovc in koz se izračuna kot aritmetično povprečje seštevka zmnožkov števila ovc in koz posameznih kategorij iz Centralnega registra drobnice po stanju na dan 1. februar tekočega leta in na štiri reprezentativne datume ter ustreznih koeficientov GVŽ iz obrazca staleža živali po vrstah in kategorijah rejnih živali iz pravilnika, ki ureja evidenco rejnih živali:

$$PGV\check{Z}(DROB) = (GV\check{Z}(1. 2.) + GV\check{Z}(D1) + GV\check{Z}(D2) + GV\check{Z}(D3) + GV\check{Z}(D4)) / 5,$$

pri čemer je:

1. PGVŽ(DROB): povprečno letno število GVŽ ovc in koz;
2. GVŽ(1. 2.): število GVŽ ovc in koz po stanju na dan 1. februar tekočega leta;
3. GVŽ(D1): število GVŽ ovc in koz po stanju na prvega od štirih reprezentativnih datumov;
4. GVŽ(D2): število GVŽ ovc in koz po stanju na drugega od štirih reprezentativnih datumov;
5. GVŽ(D3): število GVŽ ovc in koz po stanju na tretjega od štirih reprezentativnih datumov;
6. GVŽ(D4): število GVŽ ovc in koz po stanju na četrtega od štirih reprezentativnih datumov.

(5) Podatke o številu posameznih kategorij kopitarjev agencija prevzame iz Centralnega registra kopitarjev po stanju na dan 1. februar tekočega leta. Letno število GVŽ kopitarjev se izračuna tako, da se število kopitarjev posameznih kategorij kopitarjev pomnoži z ustreznimi koeficienti GVŽ iz obrazca staleža živali po vrstah in kategorijah rejnih živali iz pravilnika, ki ureja evidenco rejnih živali:

$$PGV\check{Z}(KOP) = GV\check{Z}(1. 2.),$$

pri čemer je:

1. PGVŽ(KOP): letno število GVŽ kopitarjev;
2. GVŽ(1. 2.): število GVŽ kopitarjev po stanju na dan 1. februar tekočega leta.

(6) Podatke o številu drugih travojedih živali posameznih kategorij agencija povzame iz evidence rejnih živalih, določene z zakonom, ki ureja kmetijstvo, po stanju na dan 1. februar tekočega leta. Letno število GVŽ drugih travojedih živali se izračuna tako, da se število drugih travojedih živali posameznih kategorij pomnoži z ustreznimi koeficienti GVŽ iz obrazca staleža živali po vrstah in kategorijah rejnih živali iz pravilnika, ki ureja evidenco rejnih živali:

$$PGV\check{Z}(DR\check{Z}) = GV\check{Z}(1. 2.),$$

pri čemer je:

1. PGVŽ(DRŽ): letno število GVŽ drugih travojedih živali;
2. GVŽ(1. 2.): število GVŽ drugih travojedih živali po stanju na dan 1. februar tekočega leta.

3. oddelek PREVERJANJE OBTEŽBE NA KMG S PREGLEDOM NA KRAJU SAMEM

(1) Za KMG, za katera je izveden pregled na kraju samem, se v izračunu povprečne letne obtežbe upošteva tudi število vseh travojedih živali, ki jih na dan pregleda na kraju samem ugotovi kontrolor.

(2) Izračun za govedo:

$$\text{PGVŽ}(\text{GOV}) = (\text{GVŽ}(1. 2.) + \text{GVŽ}(\text{D1}) + \text{GVŽ}(\text{D2}) + \text{GVŽ}(\text{D3}) + \text{GVŽ}(\text{D4}) + \text{GVŽ}(\text{DP})) / 6,$$

pri čemer je:

1. PGVŽ(GOV): povprečno letno število GVŽ govedi;
2. GVŽ(1. 2.): število GVŽ goveda po stanju na dan 1. februar tekočega leta;
3. GVŽ(D1): število GVŽ goveda po stanju na prvega od štirih reprezentativnih datumov;
4. GVŽ(D2): število GVŽ goveda po stanju na drugega od štirih reprezentativnih datumov;
5. GVŽ(D3): število GVŽ goveda po stanju na tretjega od štirih reprezentativnih datumov;
6. GVŽ(D4): število GVŽ goveda po stanju na četrtega od štirih reprezentativnih datumov;
7. GVŽ(DP): število GVŽ goveda ugotovljenih na dan pregleda na kraju samem.

(3) Izračun za drobnico:

$$\text{PGVŽ}(\text{DROB}) = (\text{GVŽ}(1. 2.) + \text{GVŽ}(\text{D1}) + \text{GVŽ}(\text{D2}) + \text{GVŽ}(\text{D3}) + \text{GVŽ}(\text{D4}) + \text{GVŽ}(\text{DP})) / 6,$$

pri čemer je:

1. PGVŽ(DROB): povprečno letno število GVŽ ovc in koz;
2. GVŽ(1.2.): število GVŽ ovc in koz po stanju na dan 1. februar tekočega leta;
3. GVŽ(D1): število GVŽ ovc in koz po stanju na prvega od štirih reprezentativnih datumov;
4. GVŽ(D2): število GVŽ ovc in koz po stanju na drugega od štirih reprezentativnih datumov;
5. GVŽ(D3): število GVŽ ovc in koz po stanju na tretjega od štirih reprezentativnih datumov;
6. GVŽ(D4): število GVŽ ovc in koz po stanju na četrtega od štirih reprezentativnih datumov;
7. GVŽ(DP): število GVŽ ovc in koz ugotovljenih na dan pregleda na kraju samem.

(4) Izračun za kopitarje:

$$\text{PGVŽ}(\text{KOP}) = (\text{GVŽ}(1. 2.) + \text{GVŽ}(\text{DP})) / 2,$$

pri čemer je:

1. PGVŽ(KOP): povprečno letno število GVŽ kopitarjev;
2. GVŽ(1. 2.): število GVŽ kopitarjev po stanju na dan 1. februar tekočega leta;
3. GVŽ(DP): število GVŽ kopitarjev ugotovljenih na dan pregleda na kraju samem.

(5) Izračun za druge travojede živali:

$$\text{PGVŽ}(\text{DRŽ}) = (\text{GVŽ}(1. 2.) + \text{GVŽ}(\text{DP})) / 2,$$

pri čemer je:

1. GVŽ(DRŽ): povprečno letno število GVŽ drugih travojedih živali;

2. GVŽ(1. 2.): število GVŽ drugih travojedih živali po stanju na dan 1. februar tekočega leta;
3. GVŽ(DP): število GVŽ drugih travojedih živali ugotovljenih na dan pregleda na kraju samem.

4. oddelek PREVERJANJE OBTEŽBE NA PLANINI

Za planino se obtežba za operacijo PP v okviru intervencije KOPOP_BK izračuna tako, da se število GVŽ vseh travojedih živali, ki se na planini pasejo vsaj 80 dni, iz obrazca zapisnika o prigonu živali na pašo na planino in skupni pašnik iz uredbe za izvajanje intervencij za tekoče leto, deli z ugotovljenimi površinami trajnega travinja na planini.

III. poglavje INTERVENCIJA EK

1. oddelek IZRAČUN OBTEŽBE

Pri izračunu obtežbe za intervencijo EK se upoštevajo travojede živali in površine trajnega travinja KMG z zahtevkom za intervencijo EK.

2. oddelek PREVERJANJE OBTEŽBE NA KMG Z UPRAVNIM PREGLEDOM

(1) Pri izračunu povprečne letne obtežbe na KMG za intervencijo EK agencija upošteva pet različnih datumov, in sicer:

1. 1. februar tekočega leta;
2. štiri reprezentativne naključno izbrane datume, ki jih določi in objavi na svoji spletni strani ne prej kakor dva tedna po njihovi določitvi.

(2) Povprečna letna obtežba je količnik med PGVŽ in ugotovljenimi površinami trajnega travinja:

Povprečna letna obtežba je = $PGV\check{Z} / \text{ugotovljena površina trajnega travinja}$

$PGV\check{Z} = PGV\check{Z}(GOV) + PGV\check{Z}(DROB) + PGV\check{Z}(KOP) + PGV\check{Z}(DR\check{Z})$,

pri čemer je:

1. $PGV\check{Z}(GOV)$: povprečno letno število GVŽ govedi;
2. $PGV\check{Z}(DROB)$: povprečno letno število GVŽ ovc in koz;
3. $PGV\check{Z}(KOP)$: letno število GVŽ kopitarjev;
4. $PGV\check{Z}(DR\check{Z})$: letno število GVŽ drugih travojedih živali.

(3) Povprečno letno število GVŽ govedi se izračuna kot aritmetično povprečje seštevka zmnožkov števila govedi posameznih kategorij iz Centralnega registra govedi po stanju na dan 1. februar tekočega leta in na štiri reprezentativne datume ter ustreznih koeficientov GVŽ iz obrazca staleža živali po vrstah in kategorijah rejnih živali iz pravilnika, ki ureja evidenco rejnih živali:

$PGV\check{Z}(GOV) = (GV\check{Z}(1. 2.) + GV\check{Z}(D1) + GV\check{Z}(D2) + GV\check{Z}(D3) + GV\check{Z}(D4)) / 5$,

pri čemer je:

1. $PGV\check{Z}(GOV)$: povprečno letno število GVŽ govedi;
2. $GV\check{Z}(1. 2.)$: število GVŽ goveda po stanju na dan 1. februar tekočega leta;
3. $GV\check{Z}(D1)$: število GVŽ goveda po stanju na prvega od štirih reprezentativnih datumov;
4. $GV\check{Z}(D2)$: število GVŽ goveda po stanju na drugega od štirih reprezentativnih datumov;

5. GVŽ(D3): število GVŽ goveda po stanju na tretjega od štirih reprezentativnih datumov;
6. GVŽ(D4): število GVŽ goveda po stanju na četrtega od štirih reprezentativnih datumov.

(4) Povprečno letno število GVŽ ovc in koz se izračuna kot aritmetično povprečje seštevka zmnožkov števila ovc in koz posameznih kategorij iz Centralnega registra drobnice po stanju na dan 1. februar tekočega leta in na štiri reprezentativne datume ter ustreznih koeficientov GVŽ iz obrazca staleža živali po vrstah in kategorijah rejnih živali iz pravilnika, ki ureja evidenco rejnih živali:

$$PGVŽ(DROB) = (GVŽ(1. 2.) + GVŽ(D1) + GVŽ(D2) + GVŽ(D3) + GVŽ(D4)) / 5,$$

pri čemer je:

1. PGVŽ(DROB): povprečno letno število GVŽ ovc in koz;
2. GVŽ(1. 2.): število GVŽ ovc in koz po stanju na dan 1. februar tekočega leta;
3. GVŽ(D1): število GVŽ ovc in koz po stanju na prvega od štirih reprezentativnih datumov;
4. GVŽ(D2): število GVŽ ovc in koz po stanju na drugega od štirih reprezentativnih datumov;
5. GVŽ(D3): število GVŽ ovc in koz po stanju na tretjega od štirih reprezentativnih datumov;
6. GVŽ(D4): število GVŽ ovc in koz po stanju na četrtega od štirih reprezentativnih datumov.

(5) Podatke o številu posameznih kategorij kopitarjev agencija prevzame iz Centralnega registra kopitarjev po stanju na dan 1. februar tekočega leta. Letno število GVŽ kopitarjev se izračuna tako, da se število kopitarjev posameznih kategorij kopitarjev pomnoži z ustreznimi koeficienti GVŽ iz obrazca staleža živali po vrstah in kategorijah rejnih živali iz pravilnika, ki ureja evidenco rejnih živali:

$$PGVŽ(KOP) = GVŽ(1. 2.),$$

pri čemer je:

1. PGVŽ(KOP): letno število GVŽ kopitarjev;
2. GVŽ(1. 2.): število GVŽ kopitarjev po stanju na dan 1. februar tekočega leta.

(6) Podatke o številu drugih travojedih živali posameznih kategorij agencija povzame iz evidence rejnih živalih, določene z zakonom, ki ureja kmetijstvo, po stanju na dan 1. februar tekočega leta. Letno število GVŽ drugih travojedih živali se izračuna tako, da se število drugih travojedih živali posameznih kategorij pomnoži z ustreznimi koeficienti GVŽ iz obrazca staleža živali po vrstah in kategorijah rejnih živali iz pravilnika, ki ureja evidenco rejnih živali:

$$PGVŽ(DRŽ) = GVŽ(1. 2.),$$

pri čemer je:

1. PGVŽ(DRŽ): letno število GVŽ drugih travojedih živali;
2. GVŽ(1. 2.): število GVŽ drugih travojedih živali po stanju na dan 1. februar tekočega leta.

3. oddelek

PREVERJANJE OBTEŽBE NA KMG S PREGLEDOM NA KRAJU SAMEM

(1) Za KMG, za katera je izveden pregled na kraju samem, se v izračunu povprečne letne obtežbe upošteva tudi število vseh travojedih živali, ki jih na dan pregleda na kraju samem ugotovi kontrolor.

(2) Izračun za govedo:

$$PGVŽ(GOV) = (GVŽ(1. 2.) + GVŽ(D1) + GVŽ(D2) + GVŽ(D3) + GVŽ(D4) + GVŽ(DP)) / 6,$$

pri čemer je:

1. PGVŽ(GOV): povprečno letno število GVŽ govedi;
2. GVŽ(1. 2.): število GVŽ goveda po stanju na dan 1. februar tekočega leta;
3. GVŽ(D1): število GVŽ goveda po stanju na prvega od štirih reprezentativnih datumov;
4. GVŽ(D2): število GVŽ goveda po stanju na drugega od štirih reprezentativnih datumov;
5. GVŽ(D3): število GVŽ goveda po stanju na tretjega od štirih reprezentativnih datumov;
6. GVŽ(D4): število GVŽ goveda po stanju na četrtega od štirih reprezentativnih datumov;
7. GVŽ(DP): število GVŽ goveda ugotovljenih na dan pregleda na kraju samem.

(3) Izračun za drobnico:

$$PGVŽ(DROB) = (GVŽ(1. 2.) + GVŽ(D1) + GVŽ(D2) + GVŽ(D3) + GVŽ(D4) + GVŽ(DP)) / 6,$$

pri čemer je:

1. PGVŽ(DROB): povprečno letno število GVŽ ovc in koz;
2. GVŽ(1. 2.): število GVŽ ovc in koz po stanju na dan 1. februar tekočega leta;
3. GVŽ(D1): število GVŽ ovc in koz po stanju na prvega od štirih reprezentativnih datumov;
4. GVŽ(D2): število GVŽ ovc in koz po stanju na drugega od štirih reprezentativnih datumov;
5. GVŽ(D3): število GVŽ ovc in koz po stanju na tretjega od štirih reprezentativnih datumov;
6. GVŽ(D4): število GVŽ ovc in koz po stanju na četrtega od štirih reprezentativnih datumov;
7. GVŽ(DP): število GVŽ ovc in koz ugotovljenih na dan pregleda na kraju samem.

(4) Izračun za kopitarje:

$$PGVŽ(KOP) = (GVŽ(1. 2.) + GVŽ(DP)) / 2,$$

pri čemer je:

1. PGVŽ(KOP): povprečno letno število GVŽ kopitarjev;
2. GVŽ(1. 2.): število GVŽ kopitarjev po stanju na dan 1. februar tekočega leta;
3. GVŽ(DP): število GVŽ kopitarjev ugotovljenih na dan pregleda na kraju samem.

(5) Izračun za druge travojede živali:

$$PGVŽ(DRŽ) = (GVŽ(1.2.) + GVŽ(DP)) / 2,$$

pri čemer je:

1. PGVŽ(DRŽ): povprečno letno število GVŽ drugih travojedih živali;
2. GVŽ(1. 2.): število GVŽ drugih travojedih živali po stanju na dan 1. februar tekočega leta;
3. GVŽ(DP): število GVŽ drugih travojedih živali ugotovljenih na dan pregleda na kraju samem.

IV. poglavje INTERVENCIJA OMD

1. oddelek IZRAČUN OBTEŽBE

Pri izračunu obtežbe za intervencijo OMD se upoštevajo travojede živali in površine trajnega travinja v območjih OMD in izven območij OMD.

2. oddelek
PREVERJANJE OBTEŽBE NA KMG Z UPRAVNIM PREGLEDOM

(1) Pri izračunu povprečne letne obtežbe na KMG za intervencijo OMD agencija upošteva pet različnih datumov, in sicer:

1. februar tekočega leta;
- štiri reprezentativne datume, ki jih določi in objavi na svoji spletni strani ne prej kakor dva tedna po njihovi določitvi.

(2) Povprečna letna obtežba je količnik med PGVŽ in ugotovljenimi površinami trajnega travinja:

Povprečna letna obtežba je = $PGV\check{Z} / \text{ugotovljena površina trajnega travinja}$

$PGV\check{Z} = PGV\check{Z}(GOV) + PGV\check{Z}(DROB) + PGV\check{Z}(KOP) + PGV\check{Z}(DR\check{Z})$,

pri čemer je:

- PGVŽ(GOV): povprečno letno število GVŽ govedi;
- PGVŽ(DROB): povprečno letno število GVŽ ovc in koz;
- PGVŽ(KOP): letno število GVŽ kopitarjev;
- PGVŽ(DRŽ): letno število GVŽ drugih travojedih živali.

(3) Povprečno letno število GVŽ govedi se izračuna kot aritmetično povprečje seštevka zmnožkov števila govedi posameznih kategorij iz Centralnega registra govedi po stanju na dan 1. februar tekočega leta in na štiri reprezentativne datume ter ustreznih koeficientov GVŽ iz obrazca staleža živali po vrstah in kategorijah rejnih živali iz pravilnika, ki ureja evidenco rejnih živali:

$PGV\check{Z}(GOV) = (GV\check{Z}(1. 2.) + GV\check{Z}(D1) + GV\check{Z}(D2) + GV\check{Z}(D3) + GV\check{Z}(D4)) / 5$,

pri čemer je:

- PGVŽ(GOV): povprečno letno število GVŽ govedi;
- GVŽ(1.2.): število GVŽ goveda po stanju na dan 1. februar tekočega leta
- GVŽ(D1): število GVŽ goveda po stanju na prvega od štirih reprezentativnih datumov;
- GVŽ(D2): število GVŽ goveda po stanju na drugega od štirih reprezentativnih datumov;
- GVŽ(D3): število GVŽ goveda po stanju na tretjega od štirih reprezentativnih datumov;
- GVŽ(D4): število GVŽ goveda po stanju na četrtega od štirih reprezentativnih datumov.

(4) Povprečno letno število GVŽ ovc in koz se izračuna kot aritmetično povprečje seštevka zmnožkov števila ovc in koz posameznih kategorij iz Centralnega registra drobnice po stanju na dan 1. februar tekočega leta in na štiri reprezentativne datume ter ustreznih koeficientov GVŽ iz obrazca staleža živali po vrstah in kategorijah rejnih živali iz pravilnika, ki ureja evidenco rejnih živali:

$PGV\check{Z}(DROB) = (GV\check{Z}(1. 2.) + GV\check{Z}(D1) + GV\check{Z}(D2) + GV\check{Z}(D3) + GV\check{Z}(D4)) / 5$,

pri čemer je:

- PGVŽ(DROB): povprečno letno število GVŽ ovc in koz;
- GVŽ(1. 2.): število GVŽ ovc in koz po stanju na dan 1. februar tekočega leta;
- GVŽ(D1): število GVŽ ovc in koz po stanju na prvega od štirih reprezentativnih datumov;
- GVŽ(D2): število GVŽ ovc in koz po stanju na drugega od štirih reprezentativnih datumov;
- GVŽ(D3): število GVŽ ovc in koz po stanju na tretjega od štirih reprezentativnih datumov;
- GVŽ(D4): število GVŽ ovc in koz po stanju na četrtega od štirih reprezentativnih datumov.

(5) Podatke o številu posameznih kategorij kopitarjev agencija prevzame iz Centralnega registra kopitarjev po stanju na dan 1. februar tekočega leta. Letno število GVŽ kopitarjev se izračuna tako, da se število kopitarjev posameznih kategorij kopitarjev pomnoži z ustreznimi koeficienti GVŽ iz obrazca staleža živali po vrstah in kategorijah rejnih živali iz pravilnika, ki ureja evidenco rejnih živali:

$$PGVŽ(KOP) = GVŽ(1. 2.),$$

pri čemer je:

1. PGVŽ(KOP): letno število GVŽ kopitarjev;
2. GVŽ(1. 2.): število GVŽ kopitarjev po stanju na dan 1. februar tekočega leta.

(6) Podatke o številu drugih travojedih živali posameznih kategorij agencija povzame iz evidence rejnih živalih, določene z zakonom, ki ureja kmetijstvo, po stanju na dan 1. februar tekočega leta. Letno število GVŽ drugih travojedih živali se izračuna tako, da se število drugih travojedih živali posameznih kategorij pomnoži z ustreznimi koeficienti GVŽ iz obrazca staleža živali po vrstah in kategorijah rejnih živali iz pravilnika, ki ureja evidenco rejnih živali:

$$PGVŽ(DRŽ) = GVŽ(1. 2.),$$

pri čemer je:

1. PGVŽ(DRŽ): letno število GVŽ drugih travojedih živali;
2. GVŽ(1. 2.): število GVŽ drugih travojedih živali po stanju na dan 1. februar tekočega leta.

3. oddelek

PREVERJANJE OBTEŽBE NA KMG S PREGLEDOM NA KRAJU SAMEM

(1) Za KMG, za katera je izveden pregled na kraju samem, se v izračunu povprečne letne obtežbe upošteva tudi število vseh travojedih živali, ki jih na dan pregleda na kraju samem ugotovi kontrolor.

(2) Izračun za govedo:

$$PGVŽ(GOV) = (GVŽ(1.2.) + GVŽ(D1) + GVŽ(D2) + GVŽ(D3) + GVŽ(D4) + GVŽ(DP)) / 6,$$

pri čemer je:

1. PGVŽ(GOV): povprečno letno število GVŽ govedi;
2. GVŽ(1. 2.): število GVŽ goveda po stanju na dan 1. februar tekočega leta;
3. GVŽ(D1): število GVŽ goveda po stanju na prvega od štirih reprezentativnih datumov;
4. GVŽ(D2): število GVŽ goveda po stanju na drugega od štirih reprezentativnih datumov;
5. GVŽ(D3): število GVŽ goveda po stanju na tretjega od štirih reprezentativnih datumov;
6. GVŽ(D4): število GVŽ goveda po stanju na četrtega od štirih reprezentativnih datumov;
7. GVŽ(DP): število GVŽ goveda ugotovljenih na dan pregleda na kraju samem.

(3) Izračun za drobnico:

$$PGVŽ(DROB) = (GVŽ(1. 2.) + GVŽ(D1) + GVŽ(D2) + GVŽ(D3) + GVŽ(D4) + GVŽ(DP)) / 6,$$

pri čemer je:

1. PGVŽ(DROB): povprečno letno število GVŽ ovc in koz;
2. GVŽ(1. 2.): število GVŽ ovc in koz po stanju na dan 1. februar tekočega leta;
3. GVŽ(D1): število GVŽ ovc in koz po stanju na prvega od štirih reprezentativnih datumov;

4. GVŽ(D2): število GVŽ ovc in koz po stanju na drugega od štirih reprezentativnih datumov;
5. GVŽ(D3): število GVŽ ovc in koz po stanju na tretjega od štirih reprezentativnih datumov;
6. GVŽ(D4): število GVŽ ovc in koz po stanju na četrtega od štirih reprezentativnih datumov;
7. GVŽ(DP): število GVŽ ovc in koz ugotovljenih na dan pregleda na kraju samem.

(4) Izračun za kopitarje:

$$PGVŽ(KOP) = (GVŽ(1. 2.) + GVŽ(DP)) / 2,$$

pri čemer je:

1. PGVŽ(KOP): povprečno letno število GVŽ kopitarjev;
2. GVŽ(1. 2.): število GVŽ kopitarjev po stanju na dan 1. februar tekočega leta;
3. GVŽ(DP): število GVŽ kopitarjev ugotovljenih na dan pregleda na kraju samem.

(5) Izračun za druge travojede živali:

$$PGVŽ(DRŽ) = (GVŽ(1. 2.) + GVŽ(DP)) / 2,$$

pri čemer je:

1. PGVŽ(DRŽ): povprečno letno število GVŽ drugih travojedih živali;
2. GVŽ(1. 2.): število GVŽ drugih travojedih živali po stanju na dan 1. februar tekočega leta;
3. GVŽ(DP): število GVŽ drugih travojedih živali, ugotovljenih na dan pregleda na kraju samem.

4. oddelek **PREVERJANJE OBTEŽBE NA PLANINI**

Pri izračunu obtežbe na planini se upoštevajo travojede živali iz zapisnika o prigonu živali na pašo na planino ali skupni pašnik iz uredbe za izvajanje intervencij za tekoče leto in ugotovljene površine trajnega travinja na planini.

(2) Operacija LO.2 Lokalne sorte intervencije Lokalne pasme in sorte se na isti površini lahko kombinira z operacijami:

1. NV.1 Vodni viri;
2. NV.2 Ohranjanje kolobarja;
3. NV.3 Integrirana pridelava poljščin;
4. NV.4 Integrirana pridelava zelenjave;
5. NV.5 Integrirana pridelava hmelja;
6. NV.6 Integrirana pridelava sadja in oljk;
7. NV.7 Integrirana pridelava grozdja;
8. NV.8-S Uporaba biotehniških metod za obvladovanje škodljivih organizmov v sadovnjakih;
9. NV.8-V Uporaba biotehniških metod za obvladovanje škodljivih organizmov v vinogradih;
10. NV.9 Opustitev uporabe herbicidov v vinogradih;
11. NV.10 Opustitev uporabe insekticidov v vinogradih;
12. N.11 Precizno gnojenje in škropljenje;
13. N.12 Senena prireja;
14. NV.13 Varovalni pasovi ob vodotokih;
15. BK.7 Visokodebelni travniški sadovnjaki.

(3) Operacija LO.2 Lokalne sorte intervencije Lokalne pasme in sorte se lahko na isti površini kombinira tudi z intervencijama Biotično varstvo rastlin in Ekološko kmetovanje (izvajanje in preusmeritev) ter shemami za podnebje in okolje iz uredbe o neposrednih plačilih, razen s shemo INP 8.06 Ozelenitev prek zime.

(4) Na isti površini je kombinacija operacije LO.2 Lokalne sorte intervencije Lokalne pasme in sorte in sheme INP 8.05 Naknadni posevki in podsevki iz uredbe o neposrednih plačilih mogoča le v primeru samostojne medovite kmetijske rastline oziroma samostojnega podsevka.

(5) Na isti površini kombinacija operacije LO.2 Lokalne sorte intervencije Lokalne pasme in sorte in sheme INP 8.05 Naknadni posevki in podsevki iz uredbe o neposrednih plačilih v primeru mešanice lokalnih sort ni mogoča.

(6) Upravičenec, ki je vključen v operacijo LO.2 Lokalne sorte intervencije Lokalne pasme in sorte, lahko hkrati uveljavlja tudi plačila za intervencijo KOPOP – Podnebne spremembe (za vse tri operacije) in operacijo LO.1 Lokalne pasme intervencije Lokalne pasme in sorte.

(7) Z intervencijo Biotično varstvo rastlin se lahko kombinirajo te operacije intervencij KOPOP:

1. NV.1 Vodni viri;
2. NV.2 Ohranjanje kolobarja;
3. NV.3 Integrirana pridelava poljščin;
4. NV.4 Integrirana pridelava zelenjave;
5. NV.5 Integrirana pridelava hmelja;
6. NV.6 Integrirana pridelava sadja in oljk;
7. NV.7 Integrirana pridelava grozdja;

8. NV.8-S Uporaba biotehniških metod za obvladovanje škodljivih organizmov v sadovnjakih;
 9. NV.8-V Uporaba biotehniških metod za obvladovanje škodljivih organizmov v vinogradih;
 10. NV.9 Opustitev uporabe herbicidov v vinogradih;
 11. NV.10 Opustitev uporabe insekticidov v vinogradih;
 12. NV.11 Precizno gnojenje in škropljenje;
 13. NV.13 Varovalni pasovi ob vodotokih;
 14. BK.7 Visokodebelni travniški sadovnjaki in operacija LO.2 Lokalne sorte intervencije Lokalne pasme in sorte.
- (8) Intervencije KOPOP se lahko kombinirajo tudi z intervencijama:
1. Plačilo za naravne ali druge omejitve;
 2. Dobrobit živali, pri kateri je treba pri podpori za pašo upoštevati datumske omejitve paše pri operacijah intervencije KOPOP_BK: BK.1 Posebni travniški habitati, BK.2 Travniški habitati metuljev in BK.6 Suhi kraški travniki in pašniki ter prepoved paše na območjih, kjer se izvajajo operacije intervencije KOPOP_BK: BK.3 Steljniki, BK.4 Mokrotni travniški habitati, BK.5 Ohranjanje mokrišč in barij, BK.14 Habitati ptic vlažnih ekstenzivnih travnikov in BK.15 Ohranjanje suhih travnišč.
- (9) Intervencija Habitati tipi in vrste na območjih Natura 2000 se lahko kombinira z intervencijo:
1. EK;
 2. Plačilo za naravne ali druge omejitve.

BK.14		N	N	N	N	N	N	N	N	N	N	N	N	N	N	N	N	BK.14
BK.15		N	N	N	N	N	N	N	N	N	N	N	N	N	N	N	N	BK.15
	INP8.01	INP8.02	INP8.03	INP8.04	INP8.05	INP8.06	INP8.07	INP8.08	INP8.09	INP8.10	INP8.11							

* Kombinacija ni mogoča v primeru organskih gnojil.

SOPO	PEK						IEK														
	NJ.- POLJ.	ZEL. PR.	ZEL. ZP.	ISAD	VTSA	VIN	HML	DREV	TT	SEME	NJ.- POLJ.	ZEL. PR.	ZEL. ZP.	ISAD	VTSA	VIN	HML	DREV	TT	SEME	
Zaplata golih tal za poljskega škrljanca			N	N	N	N	N	N	N				N	N	N	N	N	N	N	N	
Varstvo gnezdn pribe			N	N	N	N	N	N	N				N	N	N	N	N	N	N	N	
Uporaba le organskih gnojil za zagotavljanje dušika v trajnih nasadih	N	N	N		N		N	N	N			N	N		N		N	N	N	N	N
Ohranjanje biotske raznovrstnosti v trajnih nasadih	N	N	N		N		N	N	N			N	N		N		N	N	N	N	N

(1) Upravičenci, ki so vključeni v intervencijo EK (PEK, IEK), lahko poleg te intervencije istočasno izvajajo tudi naslednje operacije intervencije KOPOP, ki se nanašajo na živali:

- PS.1 Izboljšanje kakovosti krme in načrtno krmiljenje goved;
- PS.2 Krmiljenje z zmanjšano količino dušika pri prašičih pitancih;
- PS.3 Izboljšanje kakovosti krme in načrtno krmiljenje ovc in koz;
- LO.1 Lokalne pasme.

(2) Upravičenci, ki so vključeni v intervencijo EK (PEK, IEK), lahko poleg te intervencije istočasno izvajajo tudi del SOPO sheme INP8.04 Dodatki za zmanjšanje emisij amonijaka in TGP iz uredbe o neposrednih plačilih, ki je vezana na živali – krmini dodatki za zmanjšanje TGP.

(3) Ekološki čebelarji, ki so vključeni v intervencijo Ekološko čebelarjenje, lahko poleg te intervencije hkrati izvajajo tudi operacije intervencije KOPOP in sheme SOPO, ki se nanašajo na površine in na živali, če imajo na KMG najmanj 1 ha kmetijskih površin.

(4) Intervencija EK (PEK, IEK) se lahko kombinira tudi z intervencijami:

- Plačilo za naravne ali druge omejitve;
- Habitatni tipi in vrste na območjih Natura 2000;
- Biotično varstvo rastlin;
- Izvajanje izbranih ukrepov na zavarovanih območjih;
- Dobrobit živali.

Legenda:

N Kombinacija ni mogoča Kombinacija je mogoča

Kmetijsko-okoljska-podnebna plačila (KOPOP):

- | | |
|---|---|
| 1. PS.1 Izboljšanje kakovosti krme in načrtno krmljenje goved | 18. BK.1 Posebni traviščni habitati |
| 2. PS.2 Krmljenje z zmanjšano količino dušika pri prašičih pitancih | 19. BK.2 Traviščni habitati metuljev |
| 3. PS.3 Izboljšanje kakovosti krme in načrtno krmljenje ovc in koz | 20. BK.3 Steljniki |
| 4. NV.1 Vodni viri | 21. BK.4 Mokra traviščni habitati |
| 5. NV.2 Ohranjanje kolobarja | 22. BK.5 Ohranjanje mokrišč in barj |
| 6. NV.3 Integrirana pridelava poljščin | 23. BK.6 Suhi kraški travniki in pašniki |
| 7. NV.4 Integrirana pridelava zelenjave | 24. BK.7 Visokodebelni travniški sadovnjaki |
| 8. NV.5 Integrirana pridelava hmelja | 25. BK.8 Strmi travniki |
| 9. NV.6 Integrirana pridelava sadja in oljč | 26. BK.9 Grbinasti travniki |
| 10. NV.7 Integrirana pridelava grozdja | 27. BK.10 Ohranjanje mejc |
| 11. NV.8-S Uporaba biotehniških metod za obvladovanje škodljivih organizmov v sadovnjakih | 28. BK.11 Obvladovanje invazivnih tujerodnih rastlinskih vrst |
| 12. NV.8-V Uporaba biotehniških metod za obvladovanje škodljivih organizmov v vinogradih | 29. BK.12-OG Sobivanje z velikimi zvermi – ograje |
| 13. NV.9 Opušitev uporabe herbicidov v vinogradih | 30. BK.12-PA Sobivanje z velikimi zvermi – pastir |
| 14. NV.10 Opušitev uporabe insekticidov v vinogradih | 31. BK.12-PP Sobivanje z velikimi zvermi – pastirski psi |
| 15. NV.11 Precizno gnojenje in škropljenje | 32. BK.13 Planinska paša |
| 16. NV.12 Senena prireja | 33. BK.14 Habitati ptic vlažnih ekstenzivnih travnikov |
| 17. NV.13 Varovalni pasovi ob vodotokih | 34. BK.15 Ohranjanje suhih travišč |

Intervencija ekološko kmetovanje:

- | | | | |
|---|------|--------------------|--|
| 1. PEK: Preusmeritev v prakse ekološkega kmetovanja | | | |
| 2. IEK: Izvajanje praks ekološkega kmetovanja | | | |
| NJ.-POLJ. Njive-poljščine | VIN | Vinogradi | |
| ZEL PR Zelenjadnice na prostem | HML | Hmejišča | |
| ZEL ZP Zelenjadnice v zavarovanih prostorih | DREV | Drevesnice | |
| ISAD Intenzivni sadovnjaki | TT | Trajno travinje | |
| VTSA Visokodebelni travniški sadovnjaki | SEME | Semenska pridelava | |

Intervencija Lokalne pasme in sorte:

1. LO.1 Lokalne pasme
2. LO.2 Lokalne sorte

Scheme za podnebje in okolje (SOPO):

1. INP8.01 Ekstenzivno travinje
 2. INP8.02 Tradicionalna raba travinja
 3. INP8.03 Gnojenje z organskimi gnojili z majhnimi izpusti v zrak
 4. INP8.04 Dodatki za zmanjšanje emisij amonijaka in TGP
 5. INP8.05 Naknadni posevki in podsevki
 6. INP8.06 Ozelenitev ornih površin prek zime
-
7. INP8.07 Konzervirajoča obdelava tal
 8. INP8.08 Zaplate golih tal za poljskega škrljanca
 9. INP8.09 Varstvo gnezd pribe
 10. INP8.10 Uporaba le organskih gnojil za zagotavljanje dušika v trajnih nasadih
 11. INP8.11 Ohranjanje biotske raznovrstnosti v trajnih nasadih

Priloga 6: Katalog kršitev in upravnih sankcij

(1) Katalog kršitev in upravnih sankcij vključuje kršitve in zavrnitve ter ukinitve plačil za:

1. intervencije kmetijsko-okoljska-podnebna plačila (v nadaljnjem besedilu: intervencije KOPOP), ki so:
 - a) intervencija kmetijsko-okoljska-podnebna plačila – podnebne spremembe (v nadaljnjem besedilu: intervencija KOPOP_PS),
 - b) intervencija kmetijsko-okoljska-podnebna plačila – naravni viri (v nadaljnjem besedilu: intervencija KOPOP_NV),
 - c) intervencija kmetijsko-okoljska-podnebna plačila – biotska raznovrstnost in krajina (v nadaljnjem besedilu: intervencija KOPOP_BK);
2. intervencijo ekološko kmetovanje (v nadaljnjem besedilu: intervencija EK);
3. intervencijo ekološko čebelarjenje (v nadaljnjem besedilu: intervencija EKČ);
4. intervencijo habitatni tipi in vrste na območjih Natura 2000 (v nadaljnjem besedilu: intervencija HTV);
5. intervencijo lokalne pasme in sorte (v nadaljnjem besedilu: intervencija LOPS);
6. intervencijo biotično varstvo rastlin (v nadaljnjem besedilu: intervencija BVR);
7. minimalne dejavnosti za vzdrževanje kmetijskih zemljišč;
8. minimalne zahteve za uporabo gnojil;
9. analizo tal in gnojilni načrt;
10. mejne vrednosti letnega vnosa skupnega dušika (iz mineralnih in živinskih gnojil) v tla;
11. minimalne zahteve za uporabo fitofarmaceutskih sredstev (v nadaljnjem besedilu: FFS);
12. druge ustrezne obvezne zahteve iz predpisov, določenih v tej uredbi.

(2) Na podlagi prvega in petega odstavka 59. člena Uredbe 2021/2116/EU so kršitve razvrščene v deset kategorij, pri čemer je stopnja zavrnitve oziroma ukinitve plačila v tekočem letu odvisna od resnosti, obsega, trajanja in ponavljanja kršitve.

Preglednica 1: Kategorije kršitev

Kategorija kršitve	Raven zavrnitev in ukinitvev	Stopnja zavrnitve plačila ob prvi kršitvi	Stopnja zavrnitve plačila ob prvi ponovitvi iste kršitve	Stopnja zavrnitve plačila ob drugi ponovitvi iste kršitve	Stopnja zavrnitve plačila ob tretji ponovitvi iste kršitve	Stopnja zavrnitve plačila ob četrti ponovitvi iste kršitve	Ukinitvev plačila
I	površina	20 %	20 %	20 %	/	/	/
	operacija	0 %	10 %	20 %	60 %	100 %	
II	površina	40 %	40 %	40 %	/	/	/
	operacija	0 %	20 %	40 %	60 %	100 %	
III	operacija	5 %	20 %	40 %	100 %	100 %	/
IV	operacija	20 %	40 %	100 %	100 %	100 %	/
V	operacija	40 %	100 %	100 %	100 %	100 %	druga ponovitev
VI	površina	100 %	100 %	/	/	/	/
	operacija	0 %	40 %	100 %	100 %	100 %	
VII	površina	100 %	100 %	/	/	/	druga ponovitev
	operacija	0 %	40 %	100 %	100 %	100 %	
VIII	operacija	100 %	100 %	100 %	100 %	100 %	/
IX	operacija	100 %	100 %	100 %	100 %	100 %	prva ponovitev
X	operacija	10 %	30 %	60 %	100 %	100 %	/

(3) Pri kategorijah kršitev I, II, VI in VII se ob prvi ugotovljeni kršitvi plačilo za površino (GERK ali del GERK), v zvezi s katero je bila ugotovljena kršitev, zavrne po ustrezni stopnji iz preglednice 1. Pri ponovitvi iste kršitve na ravni KMG se poleg zavrnitve iz prejšnjega stavka, po ustrezni stopnji iz preglednice 1 zavrne tudi plačilo za intervencijo ali operacijo (na ravni prevzete obveznosti). Pri kategorijah kršitev III, IV, V, VIII, IX in X se pri kršitvi plačilo za zadevno intervencijo ali operacijo (na ravni prevzete obveznosti) zavrne po ustrezni stopnji iz preglednice 1. Pri kategorijah kršitev V in VII se za KMG ukine plačilo za intervencijo ali operacijo pri drugi ponovitvi iste kršitve, pri kategoriji IX pa pri prvi ponovitvi kršitve, kar pomeni, da mora KMG vrniti vsa že prejeta sredstva za izvajanje intervencije ali operacije (na ravni prevzete obveznosti).

(4) Če je v tekočem letu v okviru določene operacije posamezne intervencije na isti površini ugotovljenih več kršitev, se za to površino uporabi najvišja stopnja zavrnitve. Če je v tekočem letu v okviru določene intervencije pri isti operaciji ugotovljenih več kršitev, se za to operacijo uporabi najvišja stopnja zavrnitve.

(5) Če je v okviru posamezne določene operacije posamezne intervencije, ugotovljena ena ali več kršitev, ki predvidevajo zavrnitev plačila tako na ravni površine kot tudi na ravni operacije, se zavrnitev plačila najprej opravi na površini, nato pa na preostanku operacije.

(6) Ponavljanje kršitve pri operacijah intervencij KOPOP_NV in KOPOP_BK ali intervencij EK, EKČ, HTV in LOPS je odvisno od tega, ali so bili pri istem upravičencu odkriti podobni primeri neizpolnjevanja pri podobni operaciji v obdobju 2023–2027.

(7) Posamezna kršitev pri posamezni operaciji intervencij KOPOP_PS, KOPOP_NV in KOPOP_BK ter intervencijah EK, EKČ, HTV, LOPS, BVR in OMD se uvršča v kategorijo kršitve, kot izhaja iz preglednice 2.

Preglednica 2: Kršitve in kategorije kršitev

Operacija/ intervencija	Kršitev	Kategorija kršitve
Intervencije KOPOP		
KOPOP_USPO	Usposabljanje v obsegu 9 ur ni bilo opravljeno v prvih treh letih trajanja obveznosti intervencij KOPOP.	III
KOPOP_USPO	Usposabljanje v obsegu 15 ur ali 12 ur ni bilo opravljeno med trajanjem obveznosti (v petih letih ali v štirih letih) intervencij KOPOP.	VIII
KOPOP_PBLA	Pri izvajanju intervencij KOPOP se uporablja blato iz komunalnih čistilnih naprav ali se uporablja digestat ali kompost, ki ni bil izdelan na KMG ali pri povezanih podjetjih, kot je predpisano s to uredbo.	IX
KOPOP_EVID	Evidenca o delovnih opravilih pri intervencijah KOPOP se ne vodi ustrezno.	III
KOPOP_EVID	Evidenca o delovnih opravilih pri intervencijah KOPOP se ne vodi.	V
Intervencija KOPOP_PS		
PS_GOV	Pri PS_GOV analiza mineralnih elementov z vsemi predpisanimi parametri ni izdelana v prvem ali drugem letu trajanja obveznosti.	III
PS_GOV	Pri PS_GOV v primeru reje krav molznic izračuni krmnih obrokov niso izdelani najmanj za živali v laktaciji oziroma se ne hranijo v pisni obliki.	III
PS_GOV	Pri PS_GOV v primeru živali za pitanje izračuni krmnih obrokov niso izdelani najmanj za goveje pitance kategorije 300 do 400 kg	III

Operacija/ intervencija	Kršitev	Kategorija kršitve
	telesne mase oziroma se ne hranijo v pisni obliki.	
PS_GOV	Pri PS_GOV krmni obroki niso preverjeni in po potrebi posodobljeni vsaj enkrat letno.	III
PS_GOV	Pri PS_GOV izračun krmnih obrokov ne vključuje vseh predpisanih parametrov, vključno z bilanco dušika v vampu.	III
PS_GOV	Pri PS_GOV se na KMG ne hranijo izdelane analize krme in izračuni krmnih obrokov oziroma posodobitev krmnih obrokov v pisni obliki.	III
PS_GOV	Pri PS_GOV se na KMG ne hranijo v pisni obliki potrditev izračuna ali posodobitev krmnega obroka, ki jo izda strokovnjak kmetijske svetovalne službe, če krmne obroke za živali na lastnem KMG izračuna oziroma krmne obroke posodobi upravičenec sam ali član kmetije.	III
PS_PRAP	Pri PS_PRAP analiza mineralnih elementov ne vključuje vseh predpisanih parametrov oziroma ni izdelana v času trajanja obveznosti.	III
PS_PRAP	Pri PS_PRAP izračuni popolnih krmnih mešanic oziroma krmnih obrokov (ob upoštevanju prave ilealne prebavljivosti aminokislin in prave ilealne prebavljivosti fosforja) niso izdelani najmanj za vsako fazo pitanja.	III
PS_PRAP	Pri PS_PRAP v primeru več kot štiri-faznega pitanja analiza ni bila izdelana za prvo in zadnjo fazo pitanja.	III
PS_PRAP	Pri PS_PRAP krmni obroki niso preverjeni in po potrebi posodobljeni vsaj enkrat letno.	III
PS_PRAP	Pri PS_PRAP izračun krmnih obrokov ne vključuje vseh predpisanih parametrov.	III
PS_PRAP	Pri PS_PRAP se na KMG ne hranijo izdelane analize krme in izračuni krmnih obrokov oziroma posodobitev krmnih obrokov v pisni obliki.	III
PS_PRAP	Pri PS_PRAP se na KMG ne hranijo v pisni obliki potrditev izračuna ali posodobitev krmnega obroka, ki jo izda strokovnjak kmetijske svetovalne službe, če krmne obroke za živali na lastnem KMG izračuna oziroma krmne obroke posodobi upravičenec sam ali član kmetije.	III
PS_DROB	Pri PS_DROB analiza mineralnih elementov z vsemi predpisanimi parametri ni izdelana v prvem ali drugem letu trajanja obveznosti.	III
PS_DROB	Pri PS_DROB izračuni krmnih obrokov niso izdelani najmanj za živali v laktaciji oziroma za pitanje jagnjet in kozličev.	III

Operacija/ intervencija	Kršitev	Kategorija kršitve
PS_DROB	Pri PS_DROB krmni obroki niso preverjeni in po potrebi posodobljeni vsaj enkrat letno.	III
PS_DROB	Pri PS_DROB izračun krmnih obrokov ne vključuje vseh predpisanih parametrov, vključno z bilanco dušika v vampu.	III
PS_DROB	Pri PS_DROB se na KMG ne hranijo izdelane analize krme in izračuni krmnih obrokov oziroma posodobitev krmnih obrokov v pisni obliki.	III
PS_DROB	Pri PS_DROB se na KMG ne hranijo v pisni obliki potrditev izračuna ali posodobitev krmnega obroka, ki jo izda strokovnjak kmetijske svetovalne službe, če krmne obroke za živali na lastnem KMG izračuna oziroma krmne obroke posodobi upravičenec sam ali član kmetije.	III
Intervencija KOPOP_NV		
VOD	Pri VOD zasnova kolobarja za petletno obdobje ni izdelana že ob vstopu v operacijo.	I
VOD	Pri VOD se na njivskih površinah uporabljajo FFS, ki so na seznamu prepovedanih FFS za VVO I.	VI
VOD	Pri VOD ni zagotovljen celoletni zeleni pokrov.	I
VOD	Pri VOD v zeleni pokrov nista vključeni dve kmetijski rastlini (ena kot glavni posevek in ena kot naknadni posevek).	II
VOD	Pri VOD njivske površine niso pokrite z zeleno odejo najmanj 220 dni v koledarskem letu.	II
VOD	Pri VOD med 15. novembrom tekočega leta in 15. februarjem naslednjega leta zelen pokrov ni bil viden na najmanj 70 % ozelenjene površine.	II
VOD	Pri VOD je bila obdelava ozelenjenih njivskih površin izvedena pred 15. februarjem naslednjega leta.	II
KOL_1, KOL_2, KOL_3	Pri KOL_1, KOL_2 ali KOL_3 zasnova petletnega kolobarja ni izdelana že ob vstopu v operacijo.	I
KOL_1, KOL_2, KOL_3	Pri KOL_1, KOL_2 ali KOL_3 vrstenje koruze ni ustrezno.	VI
KOL_1, KOL_2, KOL_3	Pri KOL_1, KOL_2 ali KOL_3 kmetijska rastlina, posejana v tekočem letu za zeleno gnojenje, ni bila zadelana v tla pred setvijo naslednje kmetijske rastline.	II
KOL_3	Pri KOL_3 se na njivskih površinah uporabljajo FFS, ki so na seznamu prepovedanih FFS za VVO I.	VI
IPP_CERT	Upravičenec ni pridobil certifikata za integrirano pridelavo poljščin.	IX
IPZ_CERT	Upravičenec ni pridobil certifikata za integrirano pridelavo zelenjave.	IX
IPH_CERT	Upravičenec ni pridobil certifikata za	IX

Operacija/ intervencija	Kršitev	Kategorija kršitve
	integrirano pridelavo hmelja.	
IPSO_CERT	Upravičenec ni pridobil certifikata za integrirano pridelavo sadja in oljk.	IX
IPG_CERT	Upravičenec ni pridobil certifikata za integrirano pridelavo grozdja.	IX
BIOTM_TNS	Pri BIOTM_TNS pred pojavom škodljivca oziroma ob napovedi Javne službe zdravstvenega varstva rastlin ni bila vpeljana ena od biotehniških metod obvladovanja škodljivih organizmov (uporaba feromonskih razpršilcev (dispensorjev), uporaba naprave za razprševanje feromonov, uporaba zastrupljene vabe s privabilom ali masovni ulov).	VI
BIOTM_TNS	Pri BIOTM_TNS se pri določitvi števila potrebnih feromonskih razpršilcev (dispensorjev), naprav za razprševanje feromonov, zastrupljenih vab s privabilom ali enot (pasti) za masovni ulov na enoto površine niso upoštevala navodila proizvajalca in tehnološka navodila za izvajanje operacije BIOTM_TNS.	VI
BIOTM_TNS	Pri BIOTM_TNS dispensorji, zastrupljene vabe, naprave za razprševanje feromonov oziroma enote (pasti) za masovni ulov v trajnem nasadu niso nameščene v času, ko je mogoče obvladovati posameznega škodljivca z eno od biotehniških metod obvladovanja škodljivih organizmov v skladu s tehnološkimi navodili za izvajanje operacije BIOTM_TNS.	VI
BIOTM_TNS	Pri BIOTM_TNS se uporabljajo doma izdelane zastrupljene vabe s privabilom in enote za masovni ulov. Izjema je uporaba doma izdelanih enot (pasti) za masovni ulov plodove vinske mušice (<i>Drosophila suzukii</i>).	VI
BIOTM_TNS	Pri BIOTM_TNS se uporabljajo doma izdelane enote (pasti) za masovni ulov plodove vinske mušice (<i>Drosophila suzukii</i>), ki niso izdelane in izobešene v skladu s tehnološkimi navodili za izvajanje operacije BIOTM_TNS.	VI
BIOTM_TNS	Pri BIOTM_TNS se na KMG za tekoče leto ne hranijo zastrupljene vabe s privabilom oziroma naprave za razprševanje feromonov oziroma enote za masovni ulov.	IV
BIOTM_TNS	Pri BIOTM_TNS se na KMG ne hranijo računi o nakupu feromonskih razpršilcev (dispensorjev), naprav za razprševanje feromonov, zastrupljenih vab s privabilom ali enot (pasti) za masovni ulov in navodila za njihovo uporabo, izjema so vabe za masovni ulov, ki jih lahko upravičenec izdelava sam ob upoštevanju tehnoloških navodil za izvajanje	IV

Operacija/ intervencija	Kršitev	Kategorija kršitve
	operacije BIOTM_TNS.	
VIN_HERB	Na površini vinogradov, vključeni v VIN_HERB, se uporabljajo herbicidi.	VI
VIN_HERB	Na površini vinogradov, vključeni v VIN_HERB, se nega tal oziroma plevelov pod gojenimi rastlinami ne izvaja mehansko ali z ukrepi, kot so plitva obdelava, krtačenje, košnja, mulčenje, valjanje ali zastiranje.	VI
VIN_HERB	Na KMG ni ustrezne mehanizacije oziroma opreme ali shranjenega računa izvajalca za opravljeno strojno storitev ali niso shranjene izjave izvajalca, kadar se strojna storitev opravlja kot sosedska pomoč.	VIII
VIN_INSK	Na površini vinogradov, vključeni v VIN_INSK, se uporabljajo insekticidi, ki niso namenjeni obvladovanju karantenskih škodljivih organizmov.	VI
VIN_INSK	Pri VIN_INSK se v primeru večjega pojava škodljivcev na površini z zahtevkom uporabljajo insekticidi, ki niso na seznamu dovoljenih insekticidov.	VI
PGS	Pri PGS ni izdelan gnojilni oziroma škropilni načrt, kot je predpisano s to uredbo.	I
PGS	Na površini, vključeni v PGS, se uporablja mehanizacija, ki ni namenjena preciznemu gnojenju oziroma škropljenju.	VI
PGS	Na površini, vključeni v PGS, se pri dognojevanju z dušikom ne izvaja sekcijsko odpiranje in zapiranje pri trosilnikih mineralnih gnojil.	VI
PGS	Na površini, vključeni v PGS, se ne uporabljajo šobe z zmanjšanim zanašanjem.	VI
PGS	Na površini, vključeni v PGS, se ne izvaja sekcijsko odpiranje in zapiranje škropilne naprave.	VI
PGS	Na KMG ni ustrezne mehanizacije oziroma opreme ali shranjenega računa izvajalca za opravljeno strojno storitev ali ni shranjena pogodba o opravljanju strojnih storitev.	VIII
SENENA	Upravičenec v tekočem letu ni pridobil certifikata za seneno prirejo.	IX
SENENA	Pri SENENA minimalna ali maksimalna obtežba odstopa do 0,1 GVŽ travojedih živali na ha kmetijskih površin.	III
SENENA	Pri SENENA minimalna ali maksimalna obtežba odstopa več kot 0,1 GVŽ travojedih živali na ha kmetijskih površin.	VIII
PAS_VOD	Pri PAS_VOD ob vodnih telesih ni vzpostavljen 40-metrski varovalni pas.	VI
PAS_VOD	Pri PAS_VOD se v 40-metrskem varovalnem pasu uporabljajo gnojila in FFS.	VI
PAS_VOD	Pri PAS_VOD se preprečevanje širjenja	VI

Operacija/ intervencija	Kršitev	Kategorija kršitve
	invazivnih tujerodnih rastlinskih vrst v 40-metrskem varovalnem pasu ne izvaja izključno z mehanskim zatiranjem.	
PAS_VOD	Pri PAS_VOD se na površini zunaj 40-metrskega varovalnega pasu uporabljajo FFS, ki so na seznamu prepovedanih FFS za VVO I.	VI
PAS_VOD	Pri PAS_VOD zasnova kolobarja za petletno obdobje ni izdelana že ob vstopu v operacijo.	I
PAS_VOD	Pri PAS_VOD na površini zunaj 40-metrskega varovalnega pasu ni zagotovljen celoletni zeleni pokrov.	I
PAS_VOD	Pri PAS_VOD v zeleni pokrov nista vključeni dve kmetijski rastlini (ena kot glavni posevek in ena kot naknadni posevek).	II
PAS_VOD	Pri PAS_VOD njivske površine niso pokrite z zeleno odejo najmanj 220 dni v koledarskem letu.	II
PAS_VOD	Pri PAS_VOD med 15. novembrom tekočega leta in 15. februarjem naslednjega leta zelen pokrov ni bil viden na najmanj 70 % ozelenjene površine.	II
PAS_VOD	Pri PAS_VOD je bila obdelava ozelenjenih njivskih površin izvedena pred 15. februarjem naslednjega leta.	II
Intervencija KOPOP_BK		
HAB_1, HAB_2	Na površini, vključeni v HAB_1 ali HAB_2, se je v tekočem letu izvajala košnja ali paša pred dovoljenim datumom.	VI
HAB_1, HAB_2	Na GERK, vključenem v HAB_1 ali HAB_2, je bilo v tekočem letu izvedeno mulčenje.	VI
HAB_1, HAB_2	Na površini, vključeni v HAB_1 ali HAB_2, v primeru, da se izvaja košnja, ni bilo opravljeno spravilo travinja.	II
HAB_1, HAB_2	Na GERK, vključenem v HAB_1 ali HAB_2, so se v tekočem letu uporabljala mineralna gnojila.	VI
HAB_1, HAB_2	Na GERK, vključenem v HAB_1 ali HAB_2, so se v tekočem letu uporabljala FFS.	VI
HAB_1, HAB_2	Na GERK, vključenem v HAB_1 ali HAB_2, letni vnos dušika iz organskih gnojil presega 40 kg na ha.	II
HAB_1, HAB_2	Na površini, vključeni v HAB_1 ali HAB_2, se ne preprečuje širjenje invazivnih tujerodnih rastlinskih vrst oziroma se ne odstranjujejo na predpisani način.	VI
HAB_1, HAB_2	Na površini GERK, vključeni v HAB_1 ali HAB_2, je več kot 30 % površine prerasle z invazivnimi tujerodnimi rastlinskimi vrstami.	VI
HAB_2	Pri HAB_2 je nepokošeni pas na najožjem delu ožji od 5 m.	I
HAB_2	Pri HAB_2 je nepokošeni pas manjši od 5 %	I

Operacija/ intervencija	Kršitev	Kategorija kršitve
	površine z zahtevkom HAB_2.	
HAB_2	Pri HAB_2 je nepokošeni pas večji od 10 % površine z zahtevkom HAB_2.	I
HAB_2	Pri HAB_2 se nepokošeni pas ni vzpostavil ob vsaki košnji ali na drugem delu površine z zahtevkom HAB_2.	II
HAB_2	Pri HAB_2 se nepokošeni pas, vzpostavljen ob predhodni košnji, ni pokosil ob naslednji košnji.	II
HAB_2	Pri HAB_2 so na nepokošenem pasu vidne posledice paše.	I
HAB_2	Pri HAB_2 na GERK pokošena trava ni bila pospravljena v obliki mrve.	I
HAB_2	Na KMG je s površine, vključene v HAB_2, prisotna trava, povita v folijo.	VI
MET_1, MET_2	Na površini, vključeni v MET_1 ali MET_2, se je izvajala košnja na območju Ljubljanskega barja med 15. junijem in 1. septembrom, na preostalih območjih pa med 15. junijem in 15. septembrom.	VI
MET_1, MET_2	Na GERK, vključenem v MET_1 ali MET_2, se je v tekočem letu izvajala paša.	VI
MET_1, MET_2	Na GERK, vključenem v MET_1 ali MET_2, je bilo v tekočem letu izvedeno mulčenje.	VI
MET_1, MET_2	Na GERK, vključenem v MET_1 ali MET_2, je bilo v tekočem letu izvedeno gnojenje.	VI
MET_1, MET_2	Na GERK, vključenem v MET_1 ali MET_2, so se v tekočem letu uporabljala FFS.	VI
MET_1, MET_2	Na površini, vključeni v MET_1 ali MET_2, ni bilo opravljeno spravilo travinja.	II
MET_1, MET_2	Na površini, vključeni v MET_1 ali MET_2, v primeru posamičnega pojavljanja invazivnih tujerodnih rastlinskih vrst na predpisane datume nista bili izvedeni dve obvezni košnji.	VI
MET_1, MET_2	Na površini GERK, vključeni v MET_1 ali MET_2, je več kot 30 % površine prerasle z invazivnimi tujerodnimi rastlinskimi vrstami.	VI
MET_2	Pri MET_2 je nepokošeni pas na najožjem delu ožji od 5 m.	I
MET_2	Pri MET_2 je nepokošeni pas manjši od 5 % površine z zahtevkom MET_2.	I
MET_2	Pri MET_2 je nepokošeni pas večji od 10 % površine z zahtevkom MET_2.	I
MET_2	Pri MET_2 se nepokošeni pas ni vzpostavil ob vsaki košnji ali na drugem delu površine z zahtevkom MET_2.	II
MET_2	Pri MET_2 se nepokošeni pas, vzpostavljen ob predhodni košnji, ni pokosil ob naslednji košnji.	II
MET_2	Pri MET_2 na GERK pokošena trava ni bila pospravljena v obliki mrve.	I
MET_2	Na KMG je s površine, vključene v MET_2,	VI

Operacija/ intervencija	Kršitev	Kategorija kršitve
	prisotna trava, povita v folijo.	
STE_1, STE_2	Na površini, vključeni v STE_1 ali STE_2, se je pred 1. avgustom tekočega leta izvajala košnja.	VI
STE_1, STE_2	Na površini, vključeni v STE_1 ali STE_2, je bila v tekočem letu izvedena krožna košnja (površina je razdeljena na robni in osrednji del).	II
STE_1, STE_2	Na GERK, vključenem v STE_1 ali STE_2, se je v tekočem letu izvajala paša.	VI
STE_1, STE_2	Na GERK, vključenem v STE_1 ali STE_2, je bilo v tekočem letu izvedeno mulčenje.	VI
STE_1, STE_2	Na GERK, vključenem v STE_1 ali STE_2, je bilo v tekočem letu izvedeno gnojenje.	VI
STE_1, STE_2	Na GERK, vključenem v STE_1 ali STE_2, so se v tekočem letu uporabljala FFS.	VI
STE_1, STE_2	Nepokošeni del površine, vključene v STE_1 ali STE_2, je manjši od 40 % površine travnika.	I
STE_1, STE_2	Nepokošeni del površine, vključene v STE_1 ali STE_2, je večji od 60 % površine travnika.	I
STE_1, STE_2	Na površini, vključeni v STE_1 ali STE_2, ni bilo opravljeno spravilo travinja.	II
STE_1, STE_2	Na površini, vključeni v STE_1 ali STE_2, ni nepokošenega dela travnika.	VI
STE_1, STE_2	Pri STE_1 ali STE_2 je nepokošeni del na istem delu površine travnika kot v prejšnjem letu.	II
STE_1, STE_2	Na površini, vključeni v STE_1 ali STE_2, je bilo izvedeno nasipavanje travnika.	II
STE_1, STE_2	Na površini, vključeni v STE_1 ali STE_2, je bilo izvedeno zatavljanje oziroma dosejevanje travnika s komercialnimi travnimi in drugimi mešanicami.	II
STE_1, STE_2	Na površini, vključeni v STE_1 ali STE_2, se ne preprečuje širjenje invazivnih tujerodnih rastlinskih vrst oziroma se ne odstranjujejo na predpisani način.	VI
STE_1, STE_2	Na površini GERK, vključeni v STE_1 ali STE_2, je več kot 30 % površine prerasle z invazivnimi tujerodnimi rastlinskimi vrstami.	VI
STE_2	Pri STE_2 na GERK pokošena trava ni bila pospravljena v obliki mrve.	I
STE_2	Na KMG je s površine, vključene v STE_2, prisotna trava, povita v folijo.	VI
HABM_1, HABM_2	Na površini, vključeni v HABM_1 ali HABM_2, se je košnja izvajala pred 30. junijem tekočega leta.	VI
HABM_1, HABM_2	Na GERK, vključenem v HABM_1 ali HABM_2, se je izvajala paša.	VI
HABM_1, HABM_2	Na GERK, vključenem v HABM_1 ali HABM_2, je bilo v tekočem letu izvedeno	VI

Operacija/ intervencija	Kršitev	Kategorija kršitve
	mulčenje.	
HABM_1, HABM_2	Na površini, vključeni v HABM_1 ali HABM_2, ni bilo opravljeno spravilo travinja.	II
HABM_1, HABM_2	Na GERK, vključenem v HABM_1 ali HABM_2, so se v tekočem letu uporabljala FFS.	VI
HABM_1, HABM_2	Na GERK, vključenem v HABM_1 ali HABM_2, je bilo v tekočem letu izvedeno gnojenje.	VI
HABM_1, HABM_2	Na površini, vključeni v HABM_1 ali HABM_2, se ne preprečuje širjenje invazivnih tujerodnih rastlinskih vrst oziroma se ne odstranjujejo na predpisani način.	VI
HABM_1, HABM_2	Na površini GERK, vključeni v HABM_1 ali HABM_2, je več kot 30 % površine prerasle z invazivnimi tujerodnimi rastlinskimi vrstami.	VI
HABM_2	Pri HABM_2 je nepokošeni pas na najožjem delu ožji od 5 m.	I
HABM_2	Pri HABM_2 je nepokošeni pas manjši od 5 % površine z zahtevkom HABM_2.	I
HABM_2	Pri HABM_2 je nepokošeni pas večji od 10 % površine z zahtevkom HABM_2.	I
HABM_2	Pri HABM_2 se nepokošeni pas ni vzpostavil ob vsaki košnji ali na drugem delu površine z zahtevkom HABM_2.	II
HABM_2	Pri HABM_2 se nepokošeni pas, vzpostavljen ob predhodni košnji, ni pokosil ob naslednji košnji.	II
HABM_2	Pri HABM_2 na GERK pokošena trava ni bila pospravljena v obliki mrve.	I
HABM_2	Na KMG je s površine, vključene v HABM_2, prisotna trava, povita v folijo.	VI
MOKR_BAR	Pri MOKR_BAR nista bili izvedeni dve košnji v petih letih.	VIII
MOKR_BAR	Pri MOKR_BAR sta bili v petih letih izvedene več kot dve košnji.	VIII
MOKR_BAR	Pri MOKR_BAR ni bila izvedena niti ena košnja v petih letih.	VIII
MOKR_BAR	Pri MOKR_BAR ni bila izvedena nobena košnja v treh ali štirih letih.	VI
MOKR_BAR	Pri MOKR_BAR je bila košnja izvedena v dveh zaporednih letih.	VI
MOKR_BAR	Na površini, vključeni v MOKR_BAR, ni bilo opravljeno spravilo travinja.	II
MOKR_BAR	Na GERK, vključenem v MOKR_BAR, se je v tekočem letu izvajala paša.	VI
MOKR_BAR	Na GERK, vključenem v MOKR_BAR, je bilo v tekočem letu izvedeno gnojenje.	VI
MOKR_BAR	Na GERK, vključenem v MOKR_BAR, so se v tekočem letu uporabljala FFS.	VI
MOKR_BAR	Na površini, vključeni v MOKR_BAR, se ne preprečuje širjenje invazivnih tujerodnih	VI

Operacija/ intervencija	Kršitev	Kategorija kršitve
	rastlinskih vrst oziroma se ne odstranjujejo na predpisani način.	
MOKR_BAR	Na površini GERK, vključeni v MOKR_BAR, je več kot 30 % površine prerasle z invazivnimi tujerodnimi rastlinskimi vrstami.	VI
MOKR_BAR	Na površini, vključeni v MOKR_BAR, se ne preprečuje širjenje zaraščanja s sosednjih površin.	II
SUHI_KTP	Na površini, vključeni v SUHI_KTP, se je v tekočem letu izvajala košnja ali paša pred dovoljenim datumom.	VI
SUHI_KTP	Na površini, vključeni v SUHI_KTP, se košnja ali paša ne izvaja.	VI
SUHI_KTP	Na površini, vključeni v SUHI_KTP, se košnja ali paša izvaja več kot dvakrat letno.	VI
SUHI_KTP	Na površini, vključeni v SUHI_KTP, se je druga košnja ali paša opravila v manj kot petih tednih po zaključku prve košnje ali paše.	VI
SUHI_KTP	Na GERK, vključenem v SUHI_KTP, je bila v tekočem letu izvedeno mulčenje – kot glavni način obdelave.	VI
SUHI_KTP	Površina, vključena v SUHI_KTP, ni bila pokošena na predpisan način (od enega roba travnika proti drugemu ali od sredine travnika navzven).	VI
SUHI_KTP	S površine z zahtevkom SUHI_KTP se pokošena trava ne pospravi kot seno.	II
SUHI_KTP	Na površini, vključeni v SUHI_KTP, se paša ne izvaja po čredinkah.	VI
SUHI_KTP	Na površini, vključeni v SUHI_KTP, je število čredink nižje od predpisanega (dve čredinki).	VI
SUHI_KTP	Na površini, vključeni v SUHI_KTP, so živali na posamezni čredinki ob prvi ali ob drugi paši v tekočem letu prisotne več kot 14 dni.	II
SUHI_KTP	Na površini, vključeni v SUHI_KTP, se pojavljajo znaki prepašenosti, kot so gole zaplate prsti in paša do korenin.	II
SUHI_KTP	Na površini, vključeni v SUHI_KTP, se je čistilna košnja z mulčenjem izvedla izven obdobja od 1. septembra do 15. novembra tekočega leta.	VI
SUHI_KTP	Na površini, vključeni v SUHI_KTP, na kateri se izvaja paša, se živali dodatno krmijo, izjema so mineralno-vitaminski dodatki.	I
SUHI_KTP	Na površini, vključeni v SUHI_KTP, na kateri se izvaja paša, se živali nahajajo na golih ali blatnih tleh.	I
SUHI_KTP	Na površini, vključeni v SUHI_KTP, na kateri se izvaja paša, ni ustrezno poskrbljeno za varnost živali.	II
SUHI_KTP	Na površini, vključeni v SUHI_KTP, se izvaja paša gojene divjadi v oborah in domačih prašičev.	II

Operacija/ intervencija	Kršitev	Kategorija kršitve
SUHI_KTP	Na GERK, vključenem v SUHI_KTP, je bilo v tekočem letu izvedeno gnojenje.	VI
SUHI_KTP	Na GERK, vključenem v SUHI_KTP, so se v tekočem letu uporabljala FFS.	VI
SUHI_KTP	Pri SUHI_KTP se je izvedlo požiganje travnika oziroma pašnika na celem GERK.	II
SUHI_KTP	Na površini, vključeni v SUHI_KTP, je bilo izvedeno dosejevanje travnika oziroma pašnika s komercialnimi travnimi in drugimi mešanici.	II
SUHI_KTP	Na površini, vključeni v SUHI_KTP, se čiščenje za omejevanje velikosti lesnih struktur ne izvaja, kot je predpisano.	II
SUHI_KTP	Na površini, vključeni v SUHI_KTP, se ne preprečuje širjenje invazivnih tujerodnih rastlinskih vrst oziroma se ne odstranjujejo na predpisani način.	II
SUHI_KTP	Na površini, vključeni v SUHI_KTP, se prednostno ne odstranjujeta invazivni tujerodni vrsti veliki pajesen (<i>Ailanthus altissima</i>) in raznozobi grint (<i>Senecio inaequidens</i>).	II
SUHI_KTP	Na površini GERK, vključeni v SUHI_KTP, je več kot 30 % površine prerasle z invazivnimi tujerodnimi rastlinskimi vrstami.	VI
VTSA	Površina, vključena v VTSA, ni zatravljena z negovano ledino.	II
VTSA	Na površini, vključeni v VTSA, ni zagotovljena kosna ali pašna raba.	I
VTSA	Na površini, vključeni v VTSA, drevesa niso negovana.	I
VTSA	Na površini, vključeni v VTSA, je bila pri dopolnjevanju praznega mesta uporabljena šibko rastoča podlaga.	I
VTSA	Pri VTSA se na KMG ne hranijo deklaracije za ustrezno podlago v primeru dopolnjevanja praznih mest.	I
VTSA	Pri VTSA se na KMG ne hranijo deklaracije za ustrezno sadiko sadnega drevja v primeru dopolnjevanja praznih mest.	I
VTSA	Na površini, vključeni v VTSA, se nasad ne obnavlja (odstranjevanje odmrlih dreves in dopolnjevanje praznih mest).	I
VTSA	Na površini, vključeni v VTSA, v prvih dveh letih trajanja obveznosti ni bila opravljena oživitvena rez (rez ni potrebna, če so drevesa redno vzdrževana in negovana).	II
VTSA	Na površini, vključeni v VTSA, niso bila pri dopolnjevanju praznih mest posajena vsaj tri leta stara sadna drevesa, ki že imajo izoblikovano krošnjo.	II
VTSA	Na površini, vključeni v VTSA, bela omela, bršljan in druge ovijalke niso bile odstranjene.	I

Operacija/ intervencija	Kršitev	Kategorija kršitve
VTSA	Na površini, vključeni VTSA, so se zapirala dupla na sadnem drevju.	II
VTSA	Na površini, vključeni v VTSA, se uporabljajo FFS in drugi pripravki za varstvo rastlin, ki v skladu z Uredbo 2021/1165/EU niso dovoljeni v ekološki pridelavi.	VI
VTSA	Na površini, vključeni v VTSA, so se insekticidi, dovoljeni v ekološki pridelavi, v skladu z Izvedbeno uredbo 2021/1165/EU, uporabili več kot dvakrat letno.	VI
VTSA	Na površini, vključeni v VTSA, minimalna ali maksimalna gostota dreves odstopa od predpisane (od najmanj 50 do največ 200 dreves na ha).	VI
S50	Površina, vključena v S50, v tekočem letu ni bila pokošena ročno ali s specialno mehanizacijo.	VI
S50	Na površini, vključeni v S50, v tekočem letu ni bilo opravljeno spravilo (ročno ali s specialno mehanizacijo).	II
S50	Na površini, vključeni v S50, se je pred 15. avgustom tekočega leta izvajala paša.	II
S50	Na površini, vključeni v S50, se je po 15. novembru tekočega leta izvajala paša.	II
S50	Na površini, vključeni v S50, prihaja do pregaženosti ali prepašenosti.	II
S50	Pri S50 maksimalna obtežba odstopa do 0,3 GVŽ travojedih živali na ha kmetijskih površin.	III
S50	Pri S50 maksimalna obtežba odstopa več kot 0,3 in manj ali enako kot 0,6 GVŽ travojedih živali na ha kmetijskih površin.	IV
S50	Pri S50 maksimalna obtežba odstopa več kot 0,6 GVŽ travojedih živali na ha kmetijskih površin.	VIII
S50	Na GERK, vključenem v S50, letni vnos dušika iz organskih gnojil presega 40 kg na ha.	II
S50	Na GERK, vključenem v S50, so bila uporabljena mineralna gnojila.	II
S50	Na GERK, vključenem v S50, so bila uporabljena FFS.	II
GRB	Površina, vključena v GRB, v tekočem letu ni bila pokošena ali popasena.	VI
GRB	V primeru košnje na površini, vključeni v GRB, v tekočem letu ni bilo opravljeno spravilo.	II
GRB	Na površini, vključeni v GRB, na kateri se pasejo živali, so v tekočem letu vidni znaki prepašenosti oziroma pregaženosti.	II
GRB	Na površini, vključeni v GRB, do 15. novembra tekočega leta niso bili odstranjeni pašni ostanki.	I

Operacija/ intervencija	Kršitev	Kategorija kršitve
GRB	Na površini, vključeni v GRB, letni vnos dušika iz organskih gnojil presega 40 kg na ha.	II
GRB	Na površini, vključeni v GRB, so bila uporabljena mineralna gnojila.	II
GRB	Na površini, vključeni v GRB, so bila uporabljena FFS.	II
MEJ	Mejica se ne obrezuje in redči vsaj vsako drugo leto.	VI
MEJ	Pri MEJ je bilo redčenje mejice izvedeno tako, da je bila mejica poškodovana in prekinjena njena zveznost.	II
ITRV	Na površini, vključeni v ITRV, se je v tekočem letu košnja izvedla manj kot štirikrat.	VI
ITRV	Na površini, vključeni v ITRV, se je v tekočem letu košnja izvedla po cvetenju invazivnih tujerodnih rastlinskih vrst.	VI
ITRV	Na površini, vključeni v ITRV, je bila v tekočem letu izvedeno mulčenje.	VI
ITRV	Na površini, vključeni v ITRV, se je v tekočem letu izvajala paša.	VI
ITRV	Na površini, vključeni v ITRV, je bilo v tekočem letu izvedeno gnojenje.	VI
ITRV	Po izvedeni košnji pokošene invazivne tujerodne rastlinske vrste niso bile odstranjene s travnika.	II
ITRV	Površina, vključena v ITRV, v četrtem ali petem letu trajanja obveznosti ni bila zatravljena s senenim drobirjem z istega travnika ali okoliških travnikov, ki ne vključuje invazivnih tujerodnih rastlinskih vrst.	VII
ZVE_OGRM	Pri ZVE_OGRM se ne uporablja visoka premična varovalna elektromreža ali ograda iz betonskega železa oziroma se ne uporablja staja.	VII
ZVE_OGRM	Pri ZVE_OGRM je višina elektromreže nižja od predpisane (160 cm).	II
ZVE_OGRM	Pri ZVE_OGRM elektromreža ni pod stalno električno napetostjo najmanj 5 kV.	II
ZVE_OGRM	Pri ZVE_OGRM živali čez dan niso izpuščene iz ograde (razen če se ograja iz elektromrež uporablja tudi kot dnevna ograja).	I
ZVE_OGRM	Pri ZVE_OGRM živali ponoči niso zaprte v ogradi.	II
ZVE_OGRM	Površina, vključena v ZVE_OGRM, ni pasena.	I
ZVE_OGRM	Pri ZVE_OGRM sta travna ruša in zemljišče znotraj ograde pogažena.	I
ZVE_OGRM	Pri ZVE_OGRM minimalna ali maksimalna obtežba odstopa do 0,1 GVŽ travojedih živali na ha kmetijskih površin.	III
ZVE_OGRM	Pri ZVE_OGRM minimalna ali maksimalna obtežba odstopa več kot 0,1 GVŽ travojedih	VIII

Operacija/ intervencija	Kršitev	Kategorija kršitve
	živali na ha kmetijskih površin.	
ZVE_PAST	Pri ZVE_PAST površine niso pasene.	I
ZVE_PAST	Pri ZVE_PAST živali čez noč ali ob odsotnosti pastirja niso zaprte v hlevu, ogradi iz varovalne elektromreže ali stalni ogradi iz betonskega železa.	IV
ZVE_PAST	Pri ZVE_PAST pastir ne varuje črede.	VI
ZVE_PAST	Pri ZVE_PAST minimalna ali maksimalna obtežba odstopa do 0,1 GVŽ travojedih živali na ha kmetijskih površin.	III
ZVE_PAST	Pri ZVE_PAST minimalna ali maksimalna obtežba odstopa več kot 0,1 GVŽ travojedih živali na ha kmetijskih površin.	VIII
ZVE_PSI	Pri ZVE_PSI je število pastirskih psov, ki varujejo čredo, manjše od predpisanega (trije pastirski psi).	V
ZVE_PSI	Pri ZVE_PSI ob odsotnosti pastirja ob čredi, ki jo varujejo pastirski psi, čreda s pastirskimi psi ni bila zavarovana z ogrado, ki onemogoča pobeg črede in psov s pašnika.	II
ZVE_PSI	Pri ZVE_PSI ob ogradi, v kateri so pastirski psi, na vhodu in na predelih, kjer bi lahko mimoidoči prišli v neposredno bližino pašnika, ne stoji opozorilna tabla, ki mimoidoče opozarja na prisotnost pastirskih psov.	I
ZVE_PSI	Pri ZVE_PSI pastirskim psom ni omogočeno prosto gibanje brez priveza.	V
ZVE_PSI	Pri ZVE_PSI minimalna ali maksimalna obtežba odstopa do 0,1 GVŽ travojedih živali na ha kmetijskih površin.	III
ZVE_PSI	Pri ZVE_PSI minimalna ali maksimalna obtežba odstopa več kot 0,1 GVŽ travojedih živali na ha kmetijskih površin.	VIII
PP_CRED, PP_PAST	Pri PP se na planini paša ne izvaja po čredinkah.	V
PP_CRED in PP_PAST	Pri PP je na planini število čredink manjše od predpisanega (dve čredinki).	V
PP_CRED, PP_PAST	Pri PP se ob pojavu razraščanja alpske kislice ne izvajajo ukrepi za njeno omejevanje.	I
PP_CRED, PP_PAST	Pri PP minimalna ali maksimalna obtežba odstopa do 0,1 GVŽ travojedih živali na ha površin trajnega travinja na planini.	III
PP_CRED, PP_PAST	Pri PP minimalna ali maksimalna obtežba odstopa več kot 0,1 GVŽ travojedih živali na ha površin trajnega travinja na planini.	VIII
PP_PAST	Pri PP_PAST na planini ni prisoten pastir ali niso prisotni pastirji.	VIII
VTR_1, VTR_2	Površina, vključena v VTR_1 ali VTR_2, je bila pokošena pred 10. julijem tekočega leta oziroma pred 1. avgustom tekočega leta.	VI
VTR_1, VTR_2	Na površini, vključeni v VTR_1 ali VTR_2, ni bilo opravljeno spravilo travinja.	II

Operacija/ intervencija	Kršitev	Kategorija kršitve
VTR_1, VTR_2	Na površini, vključeni v VTR_1 ali VTR_2, se košnja ni izvajala od sredine travnika navzven, od enega roba travnika proti drugemu ali od zunanje strani travnika navznoter s puščanjem nepokošenega rešilnega otoka.	II
VTR_1, VTR_2	Na površini, vključeni v VTR_1 ali VTR_2, na kateri se je košnja izvajala od zunanje strani travnika navznoter s puščanjem nepokošenega rešilnega otoka, je bil rešilni otok pokošen prej kot tri dni po košnji glavnine travnika oziroma po 15. oktobru tekočega leta.	II
VTR_1, VTR_2	Na površini, vključeni v VTR_1 ali VTR_2, na kateri je bil izbran način košnje z rešilnim otokom, se je izvajala košnja od sredine travnika navzven ali od enega roba travnika proti drugemu.	II
VTR_1, VTR_2	Na površini, vključeni v VTR_1 ali VTR_2, je rešilni otok večji ali manjši od predpisane velikosti.	I
VTR_1, VTR_2	Na površini, vključeni v VTR_1 ali VTR_2, pri košnji od zunanje strani travnika navznoter ob prvi košnji v tekočem letu ni bil puščen nepokošeni rešilni otok ni pustil.	VI
VTR_1, VTR_2	Na GERK, vključenem v VTR_1 ali VTR_2, je bilo v tekočem letu izvedeno gnojenje.	VI
VTR_1, VTR_2	Na GERK, vključenem v VTR_1 ali VTR_2, se je v tekočem letu izvajala paša.	VI
VTR_1, VTR_2	Na GERK, vključenem v VTR_1 ali VTR_2, je bilo v tekočem letu izvedeno mulčenje.	VI
VTR_1, VTR_2	Na GERK, vključenem v VTR_1 ali VTR_2, so se v tekočem letu uporabljala FFS.	VI
VTR_1, VTR_2	Pri VTR_1 ali VTR_2 se na KMG ne hranijo deklaracije za gnojila in računi o nakupu teh gnojil.	IV
VTR_1, VTR_2	Pri VTR_1 ali VTR_2 se na KMG ne hranijo deklaracije za FFS in računi o nakupu teh sredstev.	IV
VTR_1, VTR_2	Na površini, vključeni v VTR_1 ali VTR_2, se ne preprečuje širjenje invazivnih tujerodnih rastlinskih vrst oziroma se ne odstranjujejo na predpisani način.	VI
VTR_1, VTR_2	Na površini GERK, vključeni v VTR_1 ali VTR_2, je več kot 30 % površine prerasle z invazivnimi tujerodnimi rastlinskimi vrstami.	VI
VTR_2	Na površini, vključeni v VTR_2, ni nepokošenega pasu.	II
VTR_2	Pri VTR_2 je nepokošeni pas manjši od 5 % površine ali od 0,05 ha, če je pas v več delih.	I
VTR_2	Pri VTR_2 je nepokošeni pas večji od 10 % površine ali od 1 ha, če je pas v več delih.	I

Operacija/ intervencija	Kršitev	Kategorija kršitve
VTR_2	Pri VTR_2 je v tekočem letu nepokošeni pas na istem delu površine kot v prejšnjem letu.	II
VTR_2	Pri VTR_2 je nepokošeni pas naslednje leto pokošen pred 10. julijem tekočega leta oziroma pred 1. avgustom tekočega leta.	II
SUHA_TRAV	Usposabljanje v obsegu štirih ur ni bilo opravljeno v prvem letu trajanja obveznosti operacije SUHA_TRAV.	IV
SUHA_TRAV	Pri SUHA_TRAV se na KMG ne hrani personalizirani priročnik s prikazom vseh vključenih površin, izhodiščnim stanjem in priporočili za upravljanje.	V
SUHA_TRAV	Pri SUHA_TRAV se na KMG ne hrani izpolnjeni popisni obrazec, s katerim se vsako leto spremlja ohranjenost travišč.	III
SUHA_TRAV	Pri SUHA_TRAV v četrtem letu trajanja obveznosti na KMG ni popisa habitatnih tipov in ocene njihove ohranjenosti s strani strokovnjaka s področja botanike in fitocenologije.	VIII
Intervenciji EK in EKČ		
EK_USPO	Usposabljanje v obsegu 15 ur ni bilo opravljeno v prvih treh letih trajanja obveznosti intervencij EK in EKČ.	III
EK_USPO	Usposabljanje v obsegu 25 ur ni bilo opravljeno med trajanjem obveznosti (v petih letih) intervencij EK in EKČ.	VIII
EK_CERT	Upravičenec ni pridobil certifikata za ekološko pridelavo oziroma predelavo kmetijskih pridelkov oziroma živil za intervencijo EK oziroma EKČ.	IX
EK (EK – travinje)	Pri EK minimalna ali maksimalna obtežba odstopa do 0,1 GVŽ travojedih živali na ha površin trajnega travinja z zahtevkom EK.	III
EK (EK – travinje)	Pri EK minimalna ali maksimalna obtežba odstopa več kot 0,1 GVŽ travojedih živali na ha površin trajnega travinja z zahtevkom EK.	VIII
EKČ	Podatek o številu čebeljih družin iz Centralnega registra čebelnjakov po stanju na dan 31. oktober tekočega leta je za več kot 20 % ali 5 čebeljih družin večji od podatka o številu čebeljih družin, ugotovljenem s strani pooblaščenih organizacij za kontrolo in certificiranje ekološke pridelave in predelave.	III
Intervencija HTV		
HTV_PBLA	Pri izvajanju intervencij KOPOP se uporablja blato iz komunalnih čistilnih naprav ali se uporablja digestat ali kompost, ki ni bil izdelan na KMG ali pri povezanih podjetjih, kot je predpisano s to uredbo.	IX
NGTR_2_30_6	Površina, vključena v NGTR_2_30_6, je bila pokošena pred 30. junijem tekočega leta.	VI
NGTR_2_10_7	Površina, vključena v NGTR_2_10_7, je bila	VI

Operacija/ intervencija	Kršitev	Kategorija kršitve
	pokošena pred 10. julijem tekočega leta oziroma pred 1. avgustom tekočega leta.	
NGTR_1, NGTR_2_30_6, NGTR_2_10_7	Na površini, vključeni v NGTR_1 ali NGTR_2_30_6 ali NGTR_2_10_7, ni bilo opravljeno spravilo travinja.	II
NGTR_1, NGTR_2_30_6, NGTR_2_10_7	Na KMG je s površine, vključene v NGTR_1 ali NGTR_2_30_6 ali NGTR_2_10_7, prisotna trava, povita v folijo.	VI
NGTR_2_30_6, NGTR_2_10_7	Na površini, vključeni v NGTR_2_30_6 ali NGTR_2_10_7, se košnja ni izvajala od sredine travnika navzven, od enega roba travnika proti drugemu ali od zunanje strani travnika navznoter s puščanjem nepokošenega rešilnega otoka.	II
NGTR_2_30_6, NGTR_2_10_7	Na površini, vključeni v NGTR_2_30_6 ali NGTR_2_10_7, na kateri se je košnja izvajala od zunanje strani travnika navznoter s puščanjem nepokošenega rešilnega otoka, je bil rešilni otok pokošen prej kot tri dni po košnji glavnine travnika oziroma po 15. oktobru tekočega leta.	II
NGTR_2_30_6, NGTR_2_10_7	Na površini, vključeni v NGTR_2_30_6 ali NGTR_2_10_7, na kateri je bil izbran način košnje z rešilnim otokom, se je izvajala košnja od sredine travnika navzven ali od enega roba travnika proti drugemu.	II
NGTR_2_30_6, NGTR_2_10_7	Na površini, vključeni v NGTR_2_30_6 ali NGTR_2_10_7, je rešilni otok večji ali manjši od predpisane velikosti.	I
NGTR_2_30_6, NGTR_2_10_7	Na površini, vključeni v NGTR_2_30_6 ali NGTR_2_10_7 se pri košnji od zunanje strani travnika navznoter nepokošen rešilni otok ni pustil ob prvi košnji v tekočem letu.	II
NGTR_1, NGTR_2_30_6, NGTR_2_10_7	Na GERK, vključenem v NGTR_1 ali NGTR_2_30_6 ali NGTR_2_10_7, je bilo v tekočem letu izvedeno gnojenje.	VI
NGTR_1, NGTR_2_30_6, NGTR_2_10_7	Na GERK, vključenem v NGTR_1 ali NGTR_2_30_6 ali NGTR_2_10_7, se je v tekočem letu izvajala paša.	VI
NGTR_1, NGTR_2_30_6, NGTR_2_10_7	Na GERK, vključenem v NGTR_1 ali NGTR_2_30_6 ali NGTR_2_10_7, je bilo v tekočem letu izvedeno mulčenje.	VI
NGTR_1, NGTR_2_30_6, NGTR_2_10_7	Na GERK, vključenem v NGTR_1 ali NGTR_2_30_6 ali NGTR_2_10_7, so se v tekočem letu uporabljala FFS.	VI
GORTR_EVID	Evidenca o delovnih opravilih, vezanih na GORTR, se ne vodi ustrezno.	III
GORTR_EVID	Evidenca o delovnih opravilih, vezanih na GORTR, se ne vodi.	V
GORTR	Površina, vključena v GORTR, je bila v tekočem letu zmulčena (izjemoma je mulčenje dovoljeno le prvo in drugo sezono po vzpostavitvi režima v primeru rekultivacije	VI

Operacija/ intervencija	Kršitev	Kategorija kršitve
	zaraščajočih površin nazaj v travniške površine ob predhodnem soglasju Javnega zavoda Krajinski park Goričko in kmetijske svetovalne službe).	
GORTR	Pri GORTR se na KMG ne hrani soglasja Javnega zavoda Krajinski park Goričko in kmetijske svetovalne službe za mulčenje za prvo in drugo sezono po vzpostavitvi režima v primerih rekultivacije zaraščajočih površin nazaj v travniške površine.	V
GORTR	Na površini, vključeni v GORTR, so bile izvedene več kot tri košnje v tekočem letu.	VI
GORTR	Na površini, vključeni v GORTR, v tekočem letu ni bilo izvedeno spravilo pokošene in posušene trave.	I
GORTR	Na površini, vključeni v GORTR, pokošena in posušena trava v tekočem letu na pokošeni površini ni ostala najmanj en dan po opravljeni košnji.	II
GORTR	Pri GORTR je v tekočem letu nepokošeni del travnika manjši od 5 % površine oziroma večji od 15 % površine.	I
GORTR	Pri GORTR je v tekočem letu nepokošeni del travnika na istem delu površine kot v prejšnjem letu.	VI
GORTR	Na površini, vključeni v GORTR, nepokošeni del travnika, ki je bil puščen ob zadnji košnji v tekočem letu, ni bil pokošen ob prvi košnji v naslednjem letu.	II
GORTR	Na površini, vključeni v GORTR, vključno z nepokošenim delom travnika, invazivne tujerodne rastlinske vrste niso bile odstranjene pred cvetenjem.	VI
GORTR	Na površini, vključeni v GORTR, ki je večja od 0,5 ha, se košnja ni izvedla na predpisani način (od enega roba travnika proti drugemu ali od sredine travnika navzven).	II
GORTR	Pri GORTR se na KMG ne hranijo skice travnika z vrisanimi nepokošenimi pasovi.	I
GORTR	Pri GORTR se na KMG ne hranijo skice travnika z vrisanim načinom košnje.	I
Intervencija LOPS		
LOPS_USPO	Usposabljanje v obsegu 9 ur ni bilo opravljeno v prvih treh letih trajanja obveznosti intervencije LOPS.	IV
LOPS_USPO	Usposabljanje v obsegu 15 ur ali 12 ur ni bilo opravljeno med trajanjem obveznosti (v petih ali štirih letih) intervencije LOPS.	VIII
LOPS_EVID	Evidenca o delovnih opravilih, vezanih na SOR, se ne vodi ustrezno.	III
LOPS_EVID	Evidenca o delovnih opravilih, vezanih na SOR, se ne vodi.	V

Operacija/ intervencija	Kršitev	Kategorija kršitve
LOPS_SOR	Pri SOR kmetijska rastlina oziroma sorta ni ustrežna.	VI
LOPS_SOR	Pri SOR se na KMG ne hranijo računi o nakupu semena in sadik lokalnih sort kmetijskih rastlin iz Priloge 2 te uredbe in uradne etikete ali etikete oziroma potrdila dobavitelja, s katerimi so opremljena ta semena oziroma sadike ob nakupu.	III
LOPS_SOR	Pri SOR setev kmetijske rastline lokalne sorte iz Priloge 2 te uredbe ni bila opravljena po pravilu predhodne kmetijske rastline.	II
LOPS_SOR	Pri SOR za neprezimne posevke kmetijska rastlina lokalne sorte iz Priloge 2 te uredbe na površini z zahtevkom ni bila prisotna od 15. avgusta do najmanj 15. oktobra tekočega leta.	II
LOPS_SOR	Pri SOR za prezimne posevke kmetijska rastlina lokalne sorte iz Priloge 2 te uredbe na površini z zahtevkom ni bila prisotna od 1. septembra do najmanj 30. oktobra tekočega leta.	II
LOPS_SOR	Pri SOR se na najmanj 50 % površin, vključenih v obveznost, ne uporablja seme oziroma razmnoževalni in sadilni material, kot je predpisano s to uredbo.	II
Intervencija BVR		
BVR_USPO	Vsakoletno predhodno usposabljanje za BVR ni bilo opravljeno.	III
BVR_SVET	Storitev svetovanja ni bila uporabljena v prvih treh letih trajanja obveznosti BVR.	IV
BVR_SVET	Upravičenec, ki ni uporabil storitve svetovanja v prvih treh letih, je ni uporabil niti v četrtem ali petem letu trajanja obveznosti BVR.	VIII
BVR_EVID	Evidenca o delovnih opravilih, vezanih na BVR, se ne vodi ustrezno.	III
BVR_EVID	Evidenca o delovnih opravilih, vezanih na BVR, se ne vodi.	V
BVR	Pri BVR ni izdelan program zatiranja boleznih in škodljivih organizmov za tekoče leto, potrjen s strani Javne službe zdravstvenega varstva rastlin.	VI
BVR	Na KMG se ne hrani načrt zatiranja boleznih in škodljivih organizmov, ki ga potrdi Javna služba zdravstvenega varstva rastlin.	IV
BVR	Pri BVR izvedeno opravilo uporabe FFS ni bilo vpisano v obrazec podatkov o uporabi FFS v 30 dneh po tretiranju oziroma vnosu koristnega organizma.	IV
BVR	Pri BVR neuporaba organizmov oziroma FFS na osnovi mikroorganizmov na določeni površini z zahtevkom BVR ni sporočena na obrazcu za sporočanje sprememb v zvezi z	IV

Operacija/ intervencija	Kršitev	Kategorija kršitve
	izvajanjem intervencije biotično varstvo rastlin iz uredbe za izvajanje intervencij za tekoče leto.	
Kombinacije		
Kombinacija intervencije EK in operacije KOL intervencije KOPOP_NV	Pri kombinaciji EK in KOL izvedba kolobarja ni ustrežna.	X
Kombinacija intervencije EK in operacije VTSA intervencije KOPOP_BK	Na površinah, vključenih v VTSA, se uporabljajo FFS in drugi pripravki za varstvo rastlin, ki v skladu z Uredbo 2021/1165/EU niso dovoljeni v ekološki pridelavi.	X

(8) Če je ugotovljena kršitev iz preglednice 2 za operacije HAB, MET, STE, HABM, PP, VTR, PAS in SOR, se kršitev upošteva na ravni prevzete obveznosti posamezne operacije.

(9) Če upravičenec skupno velikost površine prevzete obveznosti, zmanjša za več kot 10 % v primerjavi z vstopno površino, se v tekočem letu plačilo zahtevka prevzete obveznosti zavrne v skladu s preglednico 3.

Preglednica 3: Zavrnitve zaradi neupravičenega zmanjšanja skupne velikosti površin, vključenih v obveznost

Razlika med ugotovljeno površino v tekočem letu in med vstopno površino, zmanjšano za 10 %	Stopnja zavrnitve plačila v tekočem letu
Do vključno 10 %	Enaka deležu razlike
Nad 10,00 % do vključno 15,00 %	1,5-kratnik deleža razlike
Nad 15,00 % do vključno 20,00 %	2-kratnik deleža razlike
Nad 20,00 % do vključno 25,00 %	2,5-kratnik deleža razlike
Nad 25,00 % do vključno 33,33 %	3-kratnik deleža razlike
Nad 33,33 % do vključno 100 %	100 %

(10) Zavrnitve iz preglednice 3 se uporabljajo tudi v primeru, ko upravičenec število živali posamezne vrste, vključenih v operacijo PAS, zmanjša za več kot 10 % v primerjavi z letom vstopa v operacijo, pri čemer se kot merilo za določitev stopnje zavrnitve plačila uporabi razlika med ugotovljenim številom živali posamezne vrste ter številom živali posamezne vrste iz vstopnega leta, znižanim za 10 %. Če ena žival posamezne vrste pomeni več kot 10 % vseh živali te vrste, vključenih v obveznost za operacijo PAS, se vključeno število živali te vrste v tekočem letu glede na leto vstopa v to operacijo lahko zmanjša za eno žival.

(11) Če je z upravnim pregledom oziroma pregledom na kraju samem na poljini, vključeni v operacijo KOL intervencije KOPOP_NV, ugotovljeno pri:

1. KOL_1, KOL_2 in KOL_3, da:
 - a) je število kmetijskih rastlin v kolobarju manjše od tri,
 - b) so žita prisotna v kolobarju več kot trikrat,
 - c) so trava in travno deteljne mešanice vključene v kolobar več kot trikrat,
 - č) v kolobar niti enkrat ni vključena kmetijska rastlina za zeleno gnojenje;
2. KOL_2 in KOL_3, da v kolobar niti enkrat ni vključena metuljnica ali okopavina, ki izboljšuje tla, ali druga ugodilka,

in da vsaj ena od navedenih kršitev pomeni več kot 15-% delež poljine z operacijo KOL, se plačilo operacije KOL na tej poljini v tekočem letu zavrne za delež ugotovljene kršitve. Če je bila v tekočem letu na isti poljini ugotovljena kršitev z upravnim pregledom in pregledom na kraju samem, se upošteva zavrtna površina, ugotovljena z upravnim pregledom.

(12) Če je z upravnim pregledom oziroma pregledom na kraju samem na poljini, vključeni v operacijo VOD ali operacijo PAS_VOD intervencije KOPOP_NV, ugotovljeno, da je število kmetijskih rastlin v kolobarju manjše od tri in ta kršitev pomeni več kot 15-% delež poljine z operacijo VOD ali PAS_VOD, se plačilo

operacije VOD ali operacije PAS_VOD na tej poljini v tekočem letu zavrne za delež ugotovljene kršitve. Če je bila v tekočem letu na isti poljini ugotovljena kršitev z upravnim pregledom in pregledom na kraju samem, se upošteva zavrtnjena površina, ugotovljena z upravnim pregledom.

(13) Pri operaciji IPH v okviru intervencije KOPOP_NV se zmanjšanje vključene površine v posamezne zahteve te operacije zaradi premene v hmeljišču ne upošteva kot kršitev pogojev, če: je hmeljišče obnovljeno po datumu oddaje zbirne vloge tekočega leta, vendar ne pozneje kakor v dveh letih od začetka premene. Upravičenec za površine v premeni v obdobju do ponovne zasaditve hmeljišča ni upravičen do plačila za to operacijo. Če po končanem obdobju mirovanja upravičenec te operacije ne izvaja, agencija upravičenca izključi iz nadaljnega izvajanja operacije in zahteva vračilo že izplačanih plačil v preteklih letih. Za površine v premeni v obdobju do ponovne zasaditve hmeljišča upravičenec lahko pridobi plačilo za operaciji IPP oziroma IPZ intervencije KOPOP_NV.

(14) Pri operaciji IPSO v okviru intervencije KOPOP_NV se zmanjšanje v to operacijo vključene površine zaradi obnove sadovnjaka oziroma oljčnika ne upošteva kot kršitev pogojev in sankcij ni, če:

1. površina ni zasajena s sadno vrsto ali oljkami le nekaj mesecev in je sadovnjak oziroma oljčnik obnovljen ter so podatki o sadovnjaku oziroma oljčniku in sadilnem materialu, vpisani v RKG v tekočem letu, vendar najpozneje en dan pred elektronskim izpolnjevanjem zbirne vloge. Nosilec KMG je upravičen do plačila za to operacijo za tekoče leto, če prejme certifikat organizacije za kontrolo in certificiranje;
2. je izkrčena površina sadovnjaka oziroma oljčnika obnovljena po datumu oddaje zbirne vloge tekočega leta, vendar ne pozneje kot v treh letih od krčitve. Upravičenec za površine v mirovanju v obdobju do ponovne zasaditve sadovnjaka oziroma oljčnika ni upravičen do plačila za to operacijo. Če po končanem obdobju mirovanja upravičenec te operacije ne izvaja, agencija upravičenca izključi iz nadaljnega izvajanja operacije in zahteva vračilo že izplačanih plačil v preteklih letih.

(15) Pri operaciji IPG v okviru intervencije KOPOP_NV se zmanjšanje v to operacijo vključene površine zaradi obnove vinograda ne upošteva kot kršitev pogojev in sankcij ni, če:

1. površina ni zasajena z vinsko trto le nekaj mesecev in je vinograd obnovljen ter so podatki o vinogradu in sadilnem materialu vpisani v RKG v tekočem vinskem letu, vendar najpozneje en dan pred elektronskim izpolnjevanjem zbirne vloge, pri čemer je upravičenec upravičen do plačila za to operacijo za tekoče leto, če prejme certifikat organizacije za kontrolo in certificiranje;
2. je izkrčena površina vinograda obnovljena po datumu oddaje zbirne vloge tekočega vinskega leta, vendar ne pozneje kot v treh vinskih letih od krčitve. Upravičenec za površine v mirovanju v obdobju do ponovne zasaditve vinograda ni upravičen do plačila za to operacijo. Če po končanem obdobju mirovanja upravičenec te operacije ne izvaja, agencija upravičenca izključi iz nadaljnega izvajanja operacije in zahteva vračilo že izplačanih plačil v preteklih letih.

(16) Pri operacijah VIN_HERB in VIN_INSK v okviru intervencije KOPOP_NV se zmanjšanje v ti operaciji vključenih površin zaradi obnove vinograda ne upošteva kot kršitev pogojev in sankcij ni, če:

1. površina ni zasajena z vinsko trto le nekaj mesecev in je vinograd obnovljen ter so podatki o vinogradu in sadilnem materialu vpisani v RKG v tekočem vinskem letu, vendar najpozneje en dan pred elektronskim izpolnjevanjem zbirne vloge, pri čemer je upravičenec upravičen do plačila za to operacijo za tekoče leto;
2. je izkrčena površina vinograda obnovljena po datumu oddaje zbirne vloge tekočega vinskega leta, vendar ne pozneje kot v treh vinskih letih od krčitve. Upravičenec za površine v mirovanju v obdobju do ponovne zasaditve vinograda ni upravičen do plačila za to operacijo.

(17) Pri operacijah BIOTM_TNS in PGS v okviru intervencije KOPOP_NV se zmanjšanje v ti operaciji vključenih površin zaradi obnove intenzivnega sadovnjaka, visokodebelnega travniškega sadovnjaka oziroma vinograda (v nadaljnjem besedilu: trajni nasad) ne upošteva kot kršitev pogojev in sankcij ni, če:

1. površina ni zasajena le nekaj mesecev in je trajni nasad obnovljen, podatki o trajnem nasadu in sadilnem materialu pa so vpisani v RKG v tekočem letu, vendar najpozneje en dan pred elektronskim izpolnjevanjem zbirne vloge, pri čemer je upravičenec upravičen do plačila za to operacijo za tekoče leto;

2. je izkrčena površina trajnega nasada obnovljena po datumu oddaje zbirne vloge tekočega leta, vendar ne pozneje kakor v treh letih od krčitve, pri čemer upravičenec za površine v mirovanju v obdobju do ponovne zasaditve trajnega nasada ni upravičen do plačila za to operacijo.

(18) Pri operaciji VTSA v okviru intervencije KOPOP_BK se zmanjšanje v to operacijo vključene površine zaradi obnove visokodebelnega travniškega sadovnjaka ne upošteva kot kršitev pogojev in sankcij ni, če:

1. površina ni zasajena s sadno vrsto le nekaj mesecev in je visokodebelni travniški sadovnjak obnovljen, podatki o visokodebelnem travniškem sadovnjaku in sadilnem materialu pa so vpisani v RKG v tekočem letu, vendar najpozneje en dan pred elektronskim izpolnjevanjem zbirne vloge, pri čemer je upravičenec upravičen do plačila za to operacijo za tekoče leto;
2. je izkrčena površina visokodebelnega travniškega sadovnjaka obnovljena po datumu oddaje zbirne vloge tekočega leta, vendar ne pozneje kakor v treh letih od krčitve, pri čemer upravičenec za površine v mirovanju v obdobju do ponovne zasaditve visokodebelnega travniškega sadovnjaka ni upravičen do plačila za to operacijo.

(19) Pri intervenciji EK se zmanjšanje v to intervencijo vključene površine zaradi obnove:

1. sadovnjaka ne upošteva kot kršitev pogojev in sankcij ni, če:
 - a) površina ni zasajena s sadno vrsto le nekaj mesecev in je sadovnjak obnovljen, podatki o sadovnjaku in sadilnem materialu pa so vpisani v RKG v tekočem letu, vendar najpozneje en dan pred elektronskim izpolnjevanjem zbirne vloge. Upravičenec je upravičen do plačila za to intervencijo za tekoče leto, če prejme certifikat organizacije za kontrolo in certificiranje, ki potrjuje, da na nezasajenih površinah ni izvajal ukrepov, ki so v nasprotju s pravilnikom, ki ureja ekološko pridelavo in predelavo kmetijskih pridelkov oziroma živil;
 - b) je izkrčena površina sadovnjaka obnovljena po datumu oddaje zbirne vloge tekočega leta, vendar ne pozneje kakor v treh letih od krčitve. Upravičenec za površine v mirovanju v obdobju do ponovne zasaditve sadovnjaka ni upravičen do plačila za to intervencijo, mora pa za posamezno leto v obdobju mirovanja prejeti certifikat organizacije za kontrolo in certificiranje, ki potrjuje, da na površinah v mirovanju ni izvajal ukrepov, ki so v nasprotju s pravilnikom, ki ureja ekološko pridelavo in predelavo kmetijskih pridelkov oziroma živil.
2. visokodebelnega travniškega sadovnjaka ne upošteva kot kršitev pogojev, če:
 - a) površina ni zasajena s sadno vrsto le nekaj mesecev in je travniški visokodebelni sadovnjak obnovljen, podatki o visokodebelnem travniškem sadovnjaku in sadilnem materialu pa so vpisani v RKG v tekočem letu, vendar najpozneje en dan pred elektronskim izpolnjevanjem zbirne vloge. Upravičenec je upravičen do plačila za to intervencijo za tekoče leto, če prejme certifikat organizacije za kontrolo in certificiranje, ki potrjuje, da na nezasajenih površinah ni izvajal ukrepov, ki so v nasprotju s pravilnikom, ki ureja ekološko pridelavo in predelavo kmetijskih pridelkov oziroma živil;
 - b) je izkrčena površina visokodebelnega travniškega sadovnjaka obnovljena po datumu oddaje zbirne vloge tekočega leta, vendar ne pozneje kakor v treh letih od krčitve. Upravičenec za površine v mirovanju v obdobju do ponovne zasaditve visokodebelnega travniškega sadovnjaka ni upravičen do plačila za to intervencijo, mora pa za posamezno leto v obdobju mirovanja prejeti certifikat organizacije za kontrolo in certificiranje, ki potrjuje, da na površinah v mirovanju ni izvajal ukrepov, ki so v nasprotju s pravilnikom, ki ureja ekološko pridelavo in predelavo kmetijskih pridelkov oziroma živil.
3. vinograda ne upošteva kot kršitev pogojev in sankcij ni, če:
 - a) površina ni zasajena z vinsko trto le nekaj mesecev in je vinograd obnovljen, podatki o vinogradu in sadilnem materialu pa so vpisani v RKG v tekočem vinskem letu, vendar najpozneje en dan pred elektronskim izpolnjevanjem zbirne vloge. Upravičenec je upravičen do plačila za to intervencijo za tekoče leto, če prejme certifikat organizacije za kontrolo in certificiranje, ki potrjuje, da na nezasajenih površinah ni izvajal ukrepov, ki so v nasprotju s pravilnikom, ki ureja ekološko pridelavo in predelavo kmetijskih pridelkov oziroma živil;
 - b) je izkrčena površina vinograda obnovljena po datumu oddaje zbirne vloge tekočega vinskega leta, vendar ne pozneje kakor v treh vinskih letih od krčitve. Upravičenec za površine v mirovanju v obdobju do ponovne zasaditve vinograda ni upravičen do plačila za to intervencijo, mora pa za posamezno leto v obdobju mirovanja prejeti certifikat organizacije za

kontrolno in certificiranje, ki potrjuje, da na površinah v mirovanju ni izvajal ukrepov, ki so v nasprotju s pravilnikom, ki ureja ekološko pridelavo in predelavo kmetijskih pridelkov oziroma živil.

4. hmeljišča ne upošteva kot kršitev pogojev in sankcij ni, če je hmeljišče obnovljeno po datumu oddaje zbirne vloge tekočega leta, vendar ne pozneje kakor v dveh letih od začetka premene. Upravičenec mora za posamezno leto v obdobju premene prejeti certifikat organizacije za kontrolno in certificiranje, ki potrjuje, da na površinah v premeni ni izvajal ukrepov, ki so v nasprotju s predpisom, ki ureja ekološko pridelavo in predelavo kmetijskih pridelkov oziroma živil. Za površine v premeni v obdobju do ponovne zasaditve hmeljišča lahko pridobi plačilo za to intervencijo za njive-poljščine oziroma zelenjadnice na prostem.

(20) Zmanjšanje skupne velikosti površin, vključenih v intervencije KOPOP_NV, KOPOP_BK, EK in BVR ter operacijo SOR v okviru intervencije LOPS zaradi komasacije ali pretvorbe njivskih površin v okoljsko občutljivo trajno travinje, se ne obravnava kot kršitev.

(21) Če je z upravnim pregledom iz 1. točke osmega odstavka 14. člena oziroma 1. točke osmega odstavka 61. člena te uredbe ugotovljena neveljavnost analiz tal, se v tekočem letu plačilo za intervencije KOPOP oziroma intervencijo LOPS zavrne po stopnji, ki je enaka deležu površin z neveljavnimi analizami tal v razmerju do vseh kmetijskih površin KMG.

(22) Pri operaciji SOR v okviru intervencije LOPS se zmanjšanje v to operacijo vključene površine zaradi obnove trajnega nasada ne upošteva kot kršitev pogojev in sankcij ni, če:

1. površina ni zasajena le nekaj mesecev in je trajni nasad obnovljen, podatki o trajnem nasadu in sadilnem materialu pa so vpisani v RKG v tekočem letu, vendar najpozneje en dan pred elektronskim izpolnjevanjem zbirne vloge, pri čemer je upravičenec upravičen do plačila za to operacijo za tekoče leto;
2. je izkrčena površina trajnega nasada obnovljena po datumu oddaje zbirne vloge tekočega leta, vendar ne pozneje kakor v treh letih od krčitve, pri čemer upravičenec za površine v mirovanju v obdobju do ponovne zasaditve trajnega nasada ni upravičen do plačila za to operacijo.

(23) Pri intervenciji BVR se zmanjšanje v to intervencijo vključene površine zaradi obnove trajnega nasada ne upošteva kot kršitev pogojev in sankcij ni, če:

1. površina ni zasajena le nekaj mesecev in je trajni nasad obnovljen, podatki o trajnem nasadu in sadilnem materialu pa so vpisani v RKG v tekočem letu, vendar najpozneje en dan pred elektronskim izpolnjevanjem zbirne vloge, pri čemer je upravičenec upravičen do plačila za to intervencijo za tekoče leto;
2. je izkrčena površina trajnega nasada obnovljena po datumu oddaje zbirne vloge tekočega leta, vendar ne pozneje kakor v treh letih od krčitve, pri čemer upravičenec za površine v mirovanju v obdobju do ponovne zasaditve trajnega nasada ni upravičen do plačila za to intervencijo.

(24) Če pri intervenciji BVR zaradi vremenskih razmer ali na podlagi obvestila Javne službe zdravstvenega varstva rastlin v tekočem letu uporaba koristnih organizmov oziroma FFS na osnovi mikroorganizmov ni potrebna, to ni kršitev. Upravičenec v tem letu ni upravičen do plačila za intervencijo BVR, njegova obveznost pa se nadaljuje.

(25) V primeru ugotovljene krčitve minimalne zahteve za uporabo gnojil se za tekoče leto plačilo za intervencije KOPOP, EK oziroma LOPS zavrne po 5-% stopnji.

(26) V primeru ugotovljene krčitve minimalne zahteve za uporabo FFS se za tekoče leto plačilo za intervencije KOPOP, EK, EKČ, LOPS in BVR zavrne po 5-% stopnji.

(27) V primeru ugotovljene krčitve minimalne aktivnosti se plačilo zadevnega zahtevka za tekoče leto zavrne po 1-% stopnji. Ob prvi ponovitvi krčitve se plačilo zadevnega zahtevka za tekoče leto zavrne po 2-% stopnji. Ob drugi ponovitvi krčitve se plačilo zadevnega zahtevka za tekoče leto zavrne po 3-% stopnji. Ob tretji

ponovitvi kršitve se plačilo zadevnega zahtevka za tekoče leto zavrne po 4-% stopnji. Ob četrti ponovitvi kršitve se plačilo zadevnega zahtevka za tekoče leto zavrne po 5-% stopnji.

(28) Če je v drugih uradnih postopkih ugotovljeno, da na KMG niso izpolnjene druge ustrezne obvezne zahteve iz predpisov iz 88. člena te uredbe, ki so podlaga za izvajanje zadevne operacije intervencij KOPOP_NV in KOPOP_BK ter intervencij EK, EKČ in LOPS, se plačilo za GERK, žival ali čebeljo družino z ugotovljeno kršitvijo v tekočem letu zavrne.

(29) Ne glede na določbe prejšnjega odstavka se neizpolnjevanje drugih ustreznih obveznih zahtev iz predpisov iz 88. člena te uredbe, ki so podlaga za izvajanje zadevne operacije intervencij KOPOP_NV in KOPOP_BK ter intervencij EK, EKČ, LOPS in BVR glede uporabe FFS, obravnava kot kršitev minimalne zahteve za uporabo FFS.

(30) Če upravičenec med trajanjem obveznosti v tekočem letu ne vloži zahtevka za plačilo intervencije ali operacije, za katero je prevzel obveznost, in obveznih sestavin zbirne vloge iz uredbe za izvajanje intervencij za tekoče leto, se vsa plačila, prejeta v preteklih letih za te intervencije ali operacije, obravnavajo kot neupravičeno izplačani zneski in se izterjajo.

(31) Če upravičenec med trajanjem obveznosti vloži zahtevek za operacije intervencije KOPOP_PS in je ugotovljeno, da v tekočem letu ne redi vrste živali, za katero je prevzel večletno obveznost operacije intervencije KOPOP_PS, se za vsa plačila, prejeta v preteklih letih iz naslova zadevne operacije, izvede ukinitvev plačil.

(32) V primeru ugotovljene kršitve neizpolnjevanja zahtev iz te uredbe za intervencijo KOPOP_PS pri pregledu na kraju samem v letu 2023, se ta kršitev ne šteje za ponavljajočo se kršitev, če je ugotovljena tudi v letu 2024, ker se leto 2024 šteje kot prvo leto ugotovitve zadevne kršitve.

(33) Če je z upravnim pregledom ugotovljeno, da KMG za zahtevek za operacijo PS_GOV za molznice, vložen v tekočem letu, ne izpolnjuje zahteve glede vsebnosti sečnine v analiziranih vzorcih iz Priloge 2 te uredbe, se plačilo zniža po 5- % stopnji. Ta kršitev ne šteje za ponavljajočo se kršitev, če je ugotovljena tudi v naslednjih letih trajanja obveznosti.

(34) V primeru, da se na KMG ne hranijo deklaracije za gnojila in računi o nakupu teh gnojil oziroma se ne hranijo etikete in navodila za uporabo FFS ter računi o nakupu teh sredstev, se plačilo za operacijo intervencij KOPOP, intervencije EK, EKČ, BVR in operacijo SOR, pri kateri je bila ugotovljena kršitev, zniža po 5-% stopnji. Ta kršitev ne šteje za ponavljajočo se kršitev, če je ugotovljena tudi v naslednjih letih trajanja obveznosti.

(35) Če je s sistemom za spremljanje površin pri operacijah VOD in KOL ugotovljena nepravilnost oziroma kršitev in se upravičenec o tej ugotovitvi ne izjasni prek aplikacije Sopotnik, se ta nepravilnost oziroma kršitev obravnava kot kategorija kršitve I iz preglednice 1.

893. Uredba o spremembah in dopolnitvah Uredbe o neposrednih plačilih iz strateškega načrta skupne kmetijske politike 2023–2027

Na podlagi 10. in 11.a člena Zakona o kmetijstvu (Uradni list RS, št. 45/08, 57/12, 90/12 – ZdZPVHVVR, 26/14, 32/15, 27/17, 22/18, 86/21 – odl. US, 123/21, 44/22, 130/22 – ZPOMK-2, 18/23 in 78/23) Vlada Republike Slovenije izdaja

**UREDBO
o spremembah in dopolnitvah Uredbe
o neposrednih plačilih iz strateškega načrta
skupne kmetijske politike 2023–2027****1. člen**

V Uredbi o neposrednih plačilih iz strateškega načrta skupne kmetijske politike 2023–2027 (Uradni list RS, št. 17/23, 63/23, 113/23 in 2/24) se v 1. členu za osmo točko pika nadomesti s podpičjem in doda nova, 9. točka, ki se glasi:

»9. Izvedbene uredbe Komisije (EU) 2024/587 z dne 12. februarja 2024 o določitvi odstopanja od Uredbe (EU) 2021/2115 Evropskega parlamenta in Sveta v zvezi z uporabo standarda za dobre kmetijske in okoljske pogoje zemljišč (standard DKOP) 8, datumov upravičenosti odhodkov za prispevke iz EKJS ter pravil v zvezi s spremembami strateških načrtov SKP zaradi spremembe nekaterih shem za podnebje in okolje za leto zahtevka 2024 (UL L št. 2024/587 z dne 13. 2. 2024).«.

2. člen

V 12. členu se napovedni stavek tretjega odstavka spremeni, tako da se glasi:

»(3) Kot delovne izkušnje na kmetijskem gospodarstvu iz prvega odstavka tega člena se šteje vsaj tri leta:«.

V 1. točki se besedilo »vsaj tri leta vključenost« nadomesti z besedo »vključenosti«.

V 2. točki se besedilo »članstvo« nadomesti z besedo »članstva«.

V 3. točki se besedilo »izkušnje« nadomesti z besedilom »izkušenj«.

3. člen

V 25. členu se v tretjem odstavku tretja alineja spremeni tako, da se glasi:

»– celoletna paša ni dovoljena, se pa v obdobju od 15. avgusta do 15. novembra tekočega leta lahko izvaja jesenska paša živali, pri čemer je treba zagotoviti, da ne prihaja do pregaženosti oziroma prepašenosti. Jesenska paša se šteje kot ena raba travinja;«.

4. člen

V 27. členu se tretji odstavek spremeni tako, da se glasi:

»(3) Mineralna gnojila, ki vsebujejo inhibitorje nitrifikacije, inhibitorje denitrifikacije ali inhibitorje ureaze, ali samostojni inhibitorji morajo imeti status sredstev za gnojenje EU in biti označeni z oznako CE, kot to določa Uredba (EU) 2019/1009 Evropskega parlamenta in Sveta z dne 5. junija 2019 o določitvi pravil o omogočanju dostopnosti sredstev za gnojenje EU na trgu, spremembi uredb (ES) št. 1069/2009 in (ES) št. 1107/2009 ter razveljavitvi Uredbe (ES) št. 2003/2003 (UL L št. 170 z dne 25. 6. 2019, str. 1) zadnjič spremenjena z Delegirano uredbo Komisije (EU) 2023/409 z dne 18. novembra 2022 o spremembi Uredbe (EU) 2019/1009 Evropskega parlamenta in Sveta glede najnižje vsebnosti kalcijevega oksida v enostavnih trdnih anorganskih gnojilih z makrohranili (UL L št. 59 z dne 24. 2. 2023, str. 1). Mineralna gnojila z inhibitorjem ali samostojni inhibitorji morajo biti razvrščeni v primerno funkcijsko kategorijo. Mineralna gnojila z inhibitorjem morajo biti uvrščena v funkcijsko kategorijo 7 z obvezno navedbo imena inhibitorja ali funkcijske kategorije 5.A. – inhibitor nitrifikacije, 5.B. – inhibitor denitrifikacije ali 5.C. – inhibitor ureaze, samo-

stojni inhibitorji pa morajo biti uvrščeni v funkcijske kategorije 5.A. – inhibitor nitrifikacije, 5.B. – inhibitor denitrifikacije ali 5.C. – inhibitor ureaze.«.

V petem odstavku se napovedni stavek spremeni, tako da se glasi:

»(5) Do plačila je upravičen nosilec kmetijskega gospodarstva, ki uporablja mineralna gnojila z inhibitorjem ali ki uporablja samostojne inhibitorje pred nanosom mineralnih gnojil in pri tem izpolnjuje naslednje pogoje:«.

Prva alineja se spremeni tako, da se glasi:

»– na površini iz zahtevka zagotovi porabo najmanj 50 % dušika, ki je pod delovanjem inhibitorja glede na skupno količino porabljenega dušika iz mineralnih gnojil. Pri tem se podpora iz petnajstega odstavka tega člena lahko uveljavlja za porabo najmanj 30 kg dušika, ki je pod delovanjem inhibitorja na hektar. Za izračun razmerja dušika iz te alineje se za GERK z dejansko rabo 1160, 1222 in 1300 upoštevajo nanosi vseh mineralnih gnojil, ki so bili na zadevni površini opravljeni v letu oddaje zahtevka za kmetijsko prakso INHIBIT oziroma v primeru GERK z dejansko rabo 1100 in 1161 nanosi vseh mineralnih gnojil, opravljeni v letu oddaje zahtevka za kmetijsko prakso INHIBIT za kmetijsko rastlino, ki je v tem letu glavni posevek, v skladu z uredbo, ki ureja izvajanje intervencij skupne kmetijske politike;«.

Druga alineja se spremeni tako, da se glasi:

»– če uporablja samostojni inhibitor, poleg zahtev iz prejšnje alineje nosilec kmetijskega gospodarstva samostojni inhibitor uporabi v priporočenih vrednostih v skladu z navodili proizvajalca. Pri tem se za mineralna gnojila, nanesena v obdobju 75 dni po nanosu samostojnega inhibitorja 5.A. – inhibitor nitrifikacije ali 5.B. – inhibitor denitrifikacije oziroma za mineralna gnojila, nanesena v obdobju sedmih dni po nanosu samostojnega inhibitorja 5.C. – inhibitor ureaze, upošteva, da je dušik pod delovanjem inhibitorja, razen če je v navodilih proizvajalca določeno krajše ali daljše obdobje delovanja samostojnega inhibitorja, v tem primeru se upošteva obdobje delovanja, določeno v navodilih proizvajalca;«.

V šestem odstavku se besedilo »iz druge alineje« nadomesti z besedilom »iz tretje alineje«.

Deveti odstavek se spremeni tako, da se glasi:

»(9) V kmetijsko prakso KRMDOD mora nosilec kmetijskega gospodarstva vključiti vse govedo ženskega spola iz prejšnjega odstavka in ga v zadevnem letu od oddaje zahtevka krmiti s krmnim dodatkom iz osmega odstavka tega člena v priporočenih vrednostih v skladu z navodili proizvajalca.«.

Enajsti odstavek se spremeni tako, da se glasi:

»(11) Nosilec kmetijskega gospodarstva do 30. novembra tekočega leta pošlje agenciji kopije oznak, deklaracij in računov o nakupu krmnih proizvodov, ki vsebujejo krmni dodatek iz osmega odstavka tega člena, iz katerih izhaja tudi količina kupljenih krmnih proizvodov, ki vsebujejo krmni dodatek, ki se bo upoštevala pri preveritvi iz dvanajstega odstavka naslednjega člena.«.

V dvanajstem odstavku se v prvem in drugem stavku besedilo »druge alineje« črta.

Za štirinajstim odstavkom se doda nov petnajsti odstavek, ki se glasi:

»(15) Kmetijska praksa INHIBIT se ne izvaja na območju VVO_I_DR.«.

Dosedanji petnajsti do osemnajsti odstavek postanejo šestnajsti do devetnajsti odstavek.

5. člen

V 28. členu se tretji odstavek spremeni tako, da se glasi:

»(3) Kot naknadni neprezimni posevek se šteje mešanica vsaj dveh neprezimnih kmetijskih rastlin, medovita kmetijska rastlina ali podsevek. V primeru mešanice vsaj dveh neprezimnih kmetijskih rastlin morata biti na površini v času zelene odeje posevka vidni vsaj dve kmetijski rastlini.«.

Četrty odstavek se spremeni tako, da se glasi:

»(4) Kot naknadni prezimni posevek se šteje mešanica vsaj dveh prezimnih kmetijskih rastlin, medovita kmetijska ra-

stlina ali podsevek. V primeru mešanice vsaj dveh prezimnih kmetijskih rastlin morata biti na površini v času zelene odeje posevka vidni vsaj dve kmetijski rastlini.«.

Dvanajsti odstavek se spremeni tako, da se glasi:

»(12) Sheme NPP na isti površini ni mogoče kombinirati z zahtevo o zeleni prahi iz DKOP 8 za zagotovitev obveznega minimalnega deleža neproizvodnih površin in elementov iz uredbe, ki ureja pogojenost.«.

Za dvanajstim odstavkom se doda nov trinajsti odstavek, ki se glasi:

»(13) V letu 2024 na isti površini ni mogoče kombinirati sheme NPP z zahtevo o rastlinah, ki vežejo dušik, ali zahtevo o rastlinah, ki štejejo kot vmesni posevki iz zahteve DKOP 8 za zagotovitev obveznega minimalnega deleža neproizvodnih površin in elementov iz uredbe, ki ureja pogojenost.«.

Dosedanji trinajsti in štirinajsti odstavek postaneta štirinajsti in petnajsti odstavek.

6. člen

V 29. členu se tretji odstavek spremeni tako, da se glasi:

»(3) Kot prezimni posevek se šteje mešanica vsaj dveh prezimnih kmetijskih rastlin, kar pomeni, da morata biti na površini v času zelene odeje posevka vidni vsaj dve kmetijski rastlini.«.

Deveti odstavek se spremeni tako, da se glasi:

»(9) Sheme ZEL na isti površini ni mogoče kombinirati z zahtevo o zeleni prahi iz DKOP 8 za zagotovitev obveznega minimalnega deleža neproizvodnih površin in elementov iz uredbe, ki ureja pogojenost.«.

Za devetim odstavkom se doda nov deseti odstavek, ki se glasi:

»(10) V letu 2024 na isti površini ni mogoče kombinirati sheme ZEL z zahtevo o rastlinah, ki vežejo dušik, ali zahtevo o rastlinah, ki štejejo kot vmesni posevki iz zahteve DKOP 8, za zagotovitev obveznega minimalnega deleža neproizvodnih površin in elementov iz uredbe, ki ureja pogojenost.«.

Dosedanji deseti in enajsti odstavek postaneta enajsti in dvanajsti odstavek.

7. člen

V 34. členu se osmi odstavek spremeni tako, da se glasi:

»(8) V primeru teras z enim medvrstnim prostorom se brežina šteje v medvrstni prostor, medtem ko se brežine v primeru dveh ali več medvrstnih prostorov v trajnih nasadih

ne štejejo kot medvrstni prostor, jih pa mora nosilec KMG vsaj dvakrat letno obdelati.«.

8. člen

V 42. členu se peti odstavek spremeni tako, da se glasi:

»(5) Za izvajanje iz tretjega odstavka tega člena se upošteva dejanska površina v sloju oziroma površina preseka, pri čemer mora biti površina preseka med GERK in tem slojem vsaj en ar.«.

Osmi odstavek se spremeni tako, da se glasi:

»(8) V primeru, da je nosilec kmetijskega gospodarstva oddal zahtevek za beljakovinske rastline in ni izpolnil zahteve obtežbe, zahteve prisotnosti do tehnološke zrelosti ali zahteve po dveh odkosih v tekočem letu iz drugega odstavka tega člena, se zahtevek za to površino zavrne in šteje, da ne gre za čezmerno prijavo ter se ne uporabijo upravne sankcije iz uredbe, ki ureja izvedbo intervencij kmetijske politike za leto vložitve zbirne vloge.«.

9. člen

Priloga 10 se nadomesti z novo Prilogo 10, ki je kot Priloga 1 sestavni del te uredbe.

PREHODNA IN KONČNA DOLOČBA

10. člen

Postopki, začeti na podlagi Uredbe o neposrednih plačilih iz strateškega načrta skupne kmetijske politike 2023–2027 (Uradni list RS, št. 17/23, 63/23 in 113/23), se končajo v skladu z Uredbo o neposrednih plačilih iz strateškega načrta skupne kmetijske politike 2023–2027 (Uradni list RS, št. 17/23, 63/23 in 113/23).

11. člen

Ta uredba začne veljati naslednji dan po objavi v Uradnem listu Republike Slovenije.

Št. 00704-75/2024

Ljubljana, dne 4. aprila 2024

EVA 2024-2330-0024

Vlada Republike Slovenije

Klemen Boštjančič

podpredsednik

Priloga 1

»Priloga 10: Katalog upravnih sankcij pri intervenciji SOPO

Kršitve zahtev in obveznosti iz 24., 25., 26., 27., 28., 29., 30., 31., 32., 33. in 34. člena te uredbe:

Splošno:

- (1) Če je v tekočem letu v okviru določene sheme za podnebje in okolje (v nadaljnjem besedilu: SOPO) na isti površini ugotovljenih več kršitev, se za to površino uporabi najvišja stopnja zavrnitve.
- (2) Če je v tekočem letu v okviru sheme SOPO pri posamezni shemi ugotovljenih več kršitev, se za to shemo uporabi najvišja stopnja zavrnitve.
- (3) Če je v okviru posamezne sheme SOPO ugotovljena ena ali več kršitev, ki predvidevajo zavrnitev plačila tako na ravni površine kot tudi na ravni sheme, se plačilo zavrne najprej za površine, nato pa za preostanek sheme.
- (4) Ponavljanje kršitve pri shemi SOPO je odvisno od tega, ali so bili v prejšnjih letih pri istem nosilcu kmetijskega gospodarstva (v nadaljnjem besedilu: KMG) odkriti podobni primeri neizpolnjevanja iste sheme.
- (5) Posamezna kršitev v okviru posamezne sheme SOPO se uvršča med kršitve zahtev, kot izhaja iz spodnjih preglednic.
- (6) Če je v drugih uradnih postopkih ugotovljeno, da nosilec KMG ni izpolnil obvezne zahteve iz 7. člena uredbe, ki je podlaga za izvajanje SOPO, se plačilo za kmetijsko parcelo z ugotovljeno kršitvijo v tekočem letu zavrne oziroma se upošteva čezmerna prijava v skladu z uredbo, ki ureja izvedbo intervencij kmetijske politike, oziroma se pri neizpolnjevanju opredeljene aktivnega kmeta izplačilo neposrednih plačil na ravni KMG v celoti zavrne.

1. Pri ugotovljeni kršitvi zahteve iz 24. člena INP 8.01 EKST te uredbe se plačilo zmanjša, kot je navedeno v preglednici 1 — Kršitve zahtev iz 24. člena — INP 8.01 — EKST.

Preglednica 1: Kršitve zahtev iz 24. člena — INP 8.01 EKST

Zahteva	Kršitev zahteve	Raven zavrnitev in ukinitvev	Upravna sankcija ob prvi kršitvi	Upravna sankcija ob prvi ponovitvi enake kršitve	Upravna sankcija ob drugi ponovitvi enake kršitve	Upravna sankcija ob tretji in nadaljnjih ponovitvah enake kršitve
Obvezno je spravilo travinja, če se izvaja košnja.	Po košnji spravilo travinja ni opravljeno.	površina	20 %	20 %	20 %	20 %
		shema	0 %	5 %	10 %	15 %
Mulčenje ni dovoljeno.	Mulčenje je bilo opravljeno kot glavna kmetijska dejavnost.	površina	50 %	100 %	100 %	100 %
		shema	0 %	10 %	30 %	50 %
Čistilna košnja je dovoljena po	Čistilna košnja je bila	površina	50 %	100 %	100 %	100 %

15. septembru tekočega leta.	izvedena pred 15. septembrom tekočega leta.	shema	0 %	10 %	30 %	50 %
Uporaba mineralnih gnojil in fitofarmacevtskih sredstev ni dovoljena.	Na površini so bila uporabljena mineralna gnojila.	površina	40 %	40 %	80 %	80 %
	Na površini so bila uporabljena fitofarmacevtska sredstva.	shema	0 %	10 %	30 %	50 %
Nista dovoljena prevzem živinskih organskih gnojil iz drugega KMG in uporaba drugih organskih gnojil, ki ne izvirajo iz zadevnega KMG.	Opravljen je bil prevzem živinskih gnojil iz drugega KMG na podlagi obrazca o prevzemu in oddaji organskih gnojil.	shema	30 %	50 %	70 %	100 %
	Na površini so se uporabila druga organska gnojila, ki ne izvirajo iz zadevnega KMG.	površina	30 %	50 %	70 %	100 %
Raba GERK 1222, 1300 in 1320 je zagotovljena do dne, ki je določen z uredbo.	Raba GERK ni zagotovljena do dne, ki je določen z uredbo, ali je bila ugotovljena druga raba.	shema	0 %	10 %	30 %	50 %
	Obtežba znaša manj kot 0,1 GVŽ/ha.	shema	100 %	100 %	100 %	100 %
V shemo se lahko vključi le KMG	Obtežba znaša med 0,1 in 0,2 GVŽ/ha.	shema	30 %	50 %	70 %	100 %

Z obtežbo od 0,2 do 0,9 GVŽ/ha KZU.	Obtežba znaša med 0,9 in 1,1GVŽ/ha.	shema	10 %	10 %	10 %	10 %
	Obtežba znaša več kot 1,1GVŽ/ha.	shema	100 %	100 %	100 %	100 %
	Evidence se ne vodijo.	shema	50 %	100 %	100 %	100 %
	Neustrezno vodenje evidenc.	shema	20 %	40 %	100 %	100 %
Evidence o delovnih opravilih.	Pri evidencah o delovnih opravilih, ki se zagotavljajo z geolociranimi fotografijami, zadevne fotografije – isti dan po opravljenem pregledu na kraju samem – niso poslani na agencijo, so pa poslani vsaj sedem dni po opravljenem pregledu.	shema	10 %	10 %	20 %	20 %
	Pri evidencah o delovnih opravilih, ki se zagotavljajo z geolociranimi fotografijami, po opravljenem pregledu na kraju samem fotografije niso poslani na agencijo.	shema	50 %	50 %	50 %	50 %

2. Pri ugotovljeni kršitvi zahtev iz 25. člena — INP 8.02 TRT te uredbe se plačilo zmanjša, kot je navedeno v preglednici 2 — Kršitve zahtev iz 25. člena — INP 8.02 TRT.

Preglednica 2: Kršitve zahtev iz 25. člena — INP 8.02 TRT

Zahteva	Kršitev zahteve	Raven zavrnitev in ukinitvev	Upravna sankcija ob prvi kršitvi	Upravna sankcija ob ponovitvi enake kršitve	Upravna sankcija ob drugi ponovitvi enake kršitve	Upravna sankcija ob tretji in nadaljnjih ponovitvah enake kršitve
Največ dvakratna raba travinja.	Več kot dvakratna raba travinja.	površina	100 %	100 %	100 %	100 %
		shema	0 %	10 %	30 %	50 %

Največ trikratna raba travinja.	Več kot trikratna raba travinja.	površina	100 %	100 %	100 %	100 %
		shema	0 %	10 %	30 %	50 %
Obvezno je spravilo travinja, če se izvaja košnja.	Spravilo travinja ni opravljeno.	površina	20 %	20 %	20 %	20 %
		shema	0 %	5 %	10 %	15 %
Mulčenje ni dovoljeno.	Mulčenje je bilo opravljeno kot glavna kmetijska dejavnost.	površina	50 %	100 %	100 %	100 %
		shema	0 %	10 %	30 %	50 %
Čistilna košnja je dovoljena po 15. septembru tekočega leta.	Čistilna košnja je bila izvedena pred 15. septembrom tekočega leta.	površina	50 %	100 %	100 %	100 %
		shema	0 %	10 %	30 %	50 %
Uporaba dušikovih mineralnih gnojil in fitofarmacevtskih sredstev ni dovoljena.	Na površini so bila uporabljena dušikova mineralna gnojila.	površina	40 %	40 %	80 %	80 %
		shema	0 %	10 %	30 %	50 %
	Na površini so bila uporabljena fitofarmacevtska sredstva.	površina	40 %	40 %	80 %	80 %
		shema	0 %	10 %	30 %	50 %
Izjava se lahko jesenska paša med 15. avgustom in 15. novembrom.	Paša je bila izvedena pred 15. avgustom ali po 15. novembru.	površina	50 %	100 %	100 %	100 %
		shema	0 %	10 %	30 %	50 %
Dovoljena je uporaba največ 40 kg dušika iz organskih gnojil na hektar.	Na površini je bilo uporabljenih več kot 40 kg dušika iz organskih gnojil na hektar.	površina	50 %	100 %	100 %	100 %
		shema	0 %	10 %	30 %	50 %
Raba GERK 1222,	Raba GERK ni	površina	100 %	100 %	100 %	100 %

1300 in 1320 mora biti zagotovljena do datuma, določenega v uredbi.	zagotovljena do datuma, določenega v uredbi, oziroma je bila ugotovljena neustrezna raba GERK.	shema	0 %	10 %	30 %	50 %
V shemo se lahko vključi le KMG z obtežbo od 0,9.	Obtežba znaša med 0,7 in 0,9 GVŽ/ha.	shema	10 %	10 %	10 %	10 %
	Obtežba znaša manj kot 0,7 GVŽ/ha.	shema	100 %	100 %	100 %	100 %
	Evidence se ne vodijo.	shema	50 %	100 %	100 %	100 %
	Neustrezno vodenje evidenc.	shema	20 %	40 %	100 %	100 %
Evidence o delovnih opravilih.	Pri evidencah o delovnih opravilih, ki se zagotavljajo z geolociranimi fotografijami, zadevne fotografije – isti dan po opravljenem pregledu na kraju samem – niso poslane na agencijo, so pa poslane vsaj sedem dni po opravljenem pregledu.	shema	10 %	10 %	20 %	20 %
	Pri evidencah o delovnih opravilih, ki se zagotavljajo z geolociranimi fotografijami, po opravljenem pregledu na kraju samem fotografije niso poslane na agencijo.	shema	50 %	50 %	50 %	50 %
Evidence uporabe	Evidence se ne vodijo.	shema	50 %	100 %	100 %	100 %

organskih mineralnih gnojil.	in	Neustrezno vodenje evidenc.	shema	20 %	40 %	100 %	100 %
---------------------------------	----	--------------------------------	-------	------	------	-------	-------

3. Pri ugotovljeni kršitvi zahtev iz 26. člena — INP 8.03 NIZI te uredbe se plačilo zmanjša, kot je navedeno v preglednici 3 — Kršitve zahtev iz 26. člena — INP 8.03 NIZI.

Preglednica 3: Kršitve zahtev iz 26. člena — INP 8.03 NIZI

Zahteva	Kršitev zahteve	Raven zavrnitev in ukinitvev	Upravna sankcija ob prvi kršitvi	Upravna sankcija ob prvi ponovitvi enake kršitve	Upravna sankcija ob drugi ponovitvi enake kršitve	Upravna sankcija ob tretji in nadaljnjih ponovitvah enake kršitve
Kmetijski praksi NIZI_orna zemljišča in NIZI_ trajno travinje pomenita nanos tekočih organskih gnojil z napravo za direkten vnos v tla ali z napravo za nanos neposredno na površino tal.	Površina, vključena v NIZI, je bila gnojena s tekočimi organskimi gnojili z izključno uporabo mehanizacije, ki ni v skladu s predpisano, oziroma ni bila gnojena s tekočimi organskimi gnojili.	površina	100 %	100 %	100 %	100 %
			0 %	10 %	30 %	50 %
Nosilec KMG na kmetijski parceli, za katero odda zahtevek za shemo gnojenje z organskimi gnojili z majhnimi izpusti v zrak v tekočem letu, tekoča organska gnojila vedno aplicira po sistemu NIZI.	Tekoča organska gnojila niso bila vedno aplicirana po sistemu NIZI.	površina	50 %	50 %	100 %	100 %
			0 %	10 %	30 %	50 %

<p>Kmetijska praksa NIZI_hmeljišče med drugim pomeni izdelavo gnoja v tla najpozneje 24 ur po apliciranju v hmeljišču. Zadelava v tla poteka s kultiviranjem oziroma zaoravanjem ali obsipavanjem hmelja.</p>	<p>Ni izpolnjena zahteva izdelave gnoja v 24 urah po apliciranju.</p>	<p>površina</p>	<p>100 %</p>	<p>100 %</p>	<p>100 %</p>	<p>100 %</p>
<p>Kmetijska praksa NIZI_hmeljišče: tekoča organska gnojila se nanašajo z napravo za direktni vnos ali z napravo za nanos na površino tal v hmeljišču.</p>	<p>Površina, vključena v NIZI, je bila gnojena s tekočimi organskimi gnojili, z uporabo mehanizacije, ki ni v skladu s predpisano, oziroma ni bila gnojena s tekočimi organskimi gnojili.</p>	<p>površina</p>	<p>100 %</p>	<p>100 %</p>	<p>100 %</p>	<p>100 %</p>
<p>Letni vnos dušika iz živinskih gnojil na hektar kmetijskih zemljišč v uporabi na ravni KMG ne sme presegati vrednosti, določenih v skladu s predpisom, ki ureja varstvo voda pred onesnaževanjem z nitrati iz kmetijskih virov.</p>	<p>Na KMG je presežena meja 170 kg dušika iz živinskih gnojil na hektar kmetijskih zemljišč v uporabi na ravni KMG.</p>	<p>shema</p>	<p>80 %</p>	<p>80 %</p>	<p>100 %</p>	<p>100 %</p>
<p>Letni vnos dušika iz organskih gnojil na hektar posamezne enote rabe kmetijskih zemljišč ne sme presegati vrednosti, ki ureja varstvo voda pred onesnaževanjem z nitrati iz kmetijskih virov.</p>	<p>Na površini z zahtevkom je presežena meja 250 kg dušika iz organskih gnojil na hektar posamezne enote rabe kmetijskih zemljišč.</p>	<p>površina</p>	<p>100 %</p>	<p>100 %</p>	<p>100 %</p>	<p>100 %</p>

določenih v skladu s predpisom, ki ureja varstvo voda pred onesnaževanjem z nitrati iz kmetijskih virov.		0 %	10 %	30 %	50 %
Na območjih posebnih travniških habitatov (v nadaljnjem besedilu: HAB) letni vnos dušika iz organskih gnojil na hektar posamezne enote rabe kmetijskih zemljišč ne sme presega vrednosti 40 kg N/ha iz organskih gnojil na leto.	Na površini z zahtevkom je presežena meja 40 kg dušika iz organskih gnojil na hektar posamezne enote rabe kmetijskih zemljišč na območjih HAB.	90 %	90 %	90 %	90 %
Na KMG mora biti prisotna ustrezna mehanizacija ali shranjen račun izvajalca za opravljeno strojno storitev ali shranjena izjava izvajalca, kadar se strojna storitev opravlja kot sosedska pomoč v skladu z zakonom, ki ureja preprečevanje dela in zaposlovanja na črno.	Na KMG ni ustrezne mehanizacije ali računa oziroma izjave o opravljeni strojni storitvi.	0 %	10 %	30 %	50 %
Opredelitev načina reje.	Na KMG rejnih živali ni mogoče nastaniti v skladu z načinom reje, opredeljenem v obrazcu opredelitvi načina reje.	100 %	100 %	100 %	100 %
Plačilo se lahko uveljavlja za najmanj 15 m ³ porabljenih tekočih	Porabljenih je manj kot 15 m ³ tekočih organskih gnojil na hektar, vendar več kot 12 m ³ .	20 %	20 %	20 %	20 %

organskih gnojil na hektar, pri čemer se lahko z organskimi gnojili gnoj v več odmerkih na način NIZI (razen za HAB).	Porabljenih je več kot 9 m ³ in do 12 m ³ tekočih organskih gnojil na hektar.	shema	30 %	30 %	30 %	30 %
	Porabljenih je več kot 5 m ³ in do 9 m ³ tekočih organskih gnojil na hektar.		40 %	40 %	40 %	40 %
	Porabljenih je manj kot 5 m ³ tekočih organskih gnojil na hektar.		100 %	100 %	100 %	100 %
Na območju HAB se plačilo lahko uveljavlja za najmanj 5 m ³ porabljenih tekočih organskih gnojil na hektar in ne za več kot 10 m ³ , pri čemer se lahko z organskimi gnojili gnoj v več odmerkih na način NIZI.	Porabljenih je manj kot 5 m ³ tekočih organskih gnojil, vendar več kot 3 m ³ .	shema	20 %	20 %	20 %	20 %
	Porabljenih je več kot 10 m ³ tekočih organskih gnojil na hektar.		100 %	100 %	100 %	100 %
	Porabljenih je manj kot 3 m ³ tekočih organskih gnojil na hektar.		100 %	100 %	100 %	100 %
Evidence uporabe organskih in mineralnih gnojil.	Evidence se ne vodijo.	shema	50 %	100 %	100 %	100 %
	Neustrezno vodenje evidenc.		20 %	40 %	100 %	100 %

4. Pri ugotovljeni kršitvi zahtev iz 27. člena — INP 8.04 INHIBIT in KRMDOD te uredbe se plačilo zmanjša, kot je navedeno v preglednici 4 — Kršitve zahtev iz 27. člena — INP 8.04 INHIBIT in KRMDOD.

Preglednica 4: Kršitve zahtev iz 27. člena — INP 8.04 INHIBIT in KRMDOD

Zahteva	Kršitev zahteve	Raven zavrnitev in ukinitvev	Upravna sankcija ob prvi kršitvi	Upravna sankcija ob prvi ponovitvi enake kršitve	Upravna sankcija ob drugi ponovitvi enake kršitve	Upravna sankcija ob tretji in nadaljnjih ponovitvah enake kršitve
---------	-----------------	------------------------------	----------------------------------	--	---	---

<p>Mineralna gnojila, ki vsebujejo inhibitorje nitrifikacije, inhibitorje denitrifikacije ali inhibitorje ureaze, ali samostojni inhibitorji morajo imeti status sredstev za gnojenje EU in biti označena z oznako CE, kot to določa Uredba 2019/1009/EU. Mešanica mineralnih gnojil z inhibitorji mora biti uvrščena v FKS 7 in imeti naveden inhibitor.</p> <p>Samostojni inhibitor mora biti uvrščen v funkcijsko kategorijo 5.A. – inhibitor nitrifikacije ali 5.B. – inhibitor denitrifikacije ali 5.C. – inhibitor ureaze.</p>	<p>Mešanica mineralnih gnojil z inhibitorjem ali samostojni inhibitorima oznake CE oziroma ni uvrščen(a) v pravilno funkcijsko kategorijo ali nima navedenega inhibitorja 5.A. – inhibitor nitrifikacije ali 5.B. – inhibitor denitrifikacije ali 5.C. – inhibitor ureaze.</p>	<p>shema</p>	<p>100 %</p>	<p>100 %</p>	<p>100 %</p>	<p>100 %</p>
<p>Plačilo se lahko uveljavlja za najmanj 30 kg dušika iz mineralnih gnojil z inhibitorjem na hektar.</p>	<p>Porabljenih je manj kot 30 kg dušika iz mineralnih gnojil z inhibitorjem na hektar, vendar vključno ali več kot 20 kg dušika iz mineralnih gnojil z inhibitorjem na hektar.</p>	<p>površina</p>	<p>50 %</p>	<p>50 %</p>	<p>50 %</p>	<p>50 %</p>
	<p>Porabljenih je manj kot 20 kg dušika iz mineralnih gnojil z inhibitorjem na hektar.</p>	<p>površina</p>	<p>100 %</p>	<p>100 %</p>	<p>100 %</p>	<p>100 %</p>

Nosilec KMG na površini iz zahtevka zagotovi porabo najmanj 50 % dušika iz mineralnih gnojil z inhibitorjem glede na skupno količino porabljenega dušika iz mineralnih gnojil.	Na površini iz zahtevka je manj kot 50 % dušika iz mineralnih gnojil z inhibitorjem.	površina	100 %	100 %	100 %	100 %
Nosilec kmetijskega gospodarstva do 30. novembra tekočega leta pošlje agenciji kopijo evidenc o uporabi mineralnih in organskih gnojil iz 22. člena te uredbe za površine iz zahtevka tako, da je na površini iz zahtevka razvidna skupna količina porabljenega dušika z inhibitorji in porabljenega dušika z mineralnimi gnojili brez inhibitorja in porabljenega dušika z mineralnimi gnojili z inhibitorjem, ter račune o nakupu dušikovih mineralnih gnojil z inhibitorji, iz katerih je razvidna tudi skupna količina teh mineralnih gnojil.	Nosilec KMG vodi in pošlje na agencijo evidenco o uporabi mineralnih in organskih gnojil, iz katere je razvidna poraba dušika iz mineralnih gnojil z in brez inhibitorja, ter pošlje dokazila (deklaracije in račune) za mineralna gnojila z inhibitorjem, vendar to stori po 30. novembru.	shema	20 %	20 %	50 %	100 %
Nosilec KMG ne vodi ali ne pošlje agenciji evidenco o uporabi mineralnih in organskih gnojil, iz katere je razvidna poraba dušika iz mineralnih gnojil z in brez inhibitorja, ali na agencijo ne pošlje dokazila (deklaracije in račune) za mineralna gnojila z inhibitorjem.	Nosilec KMG ne vodi ali ne pošlje agenciji evidenco o uporabi mineralnih in organskih gnojil, iz katere je razvidna poraba dušika iz mineralnih gnojil z in brez inhibitorja, ali na agencijo ne pošlje dokazila (deklaracije in račune) za mineralna gnojila z inhibitorjem.	shema	100 %	100 %	100 %	100 %

<p>Kmetijska praksa KMRDOD se lahko izvaja s krmnimi dodatki, ki jim je bilo izdano dovoljenje v skladu z Uredbo EU št. 183/2005 ter so uvrščeni v kategorijo dodatkov »zootehnični dodatki«, funkcionalna skupina »snovi, ki ugodno vplivajo na okolje« in je hkrati iz dovoljenja razvidno, da obstaja možnost za zmanjšanje nastajanja metana v prebavilih, ter je dovoljenje izdano za krave molznice in krave za razmnoževanje.</p>	<p>Uporabljeni krmni dodatki nimajo izdanega dovoljenja v skladu z Uredbo EU št. 183/2005 ali niso uvrščeni v kategorijo dodatkov »zootehnični dodatki«, funkcionalna skupina »snovi, ki ugodno vplivajo na okolje«, in je hkrati iz dovoljenja razvidno, da obstaja možnost za zmanjšanje nastajanja metana.</p>	<p>shema</p>	<p>100 %</p>	<p>100 %</p>	<p>100 %</p>	<p>100 %</p>
<p>Nosilec KMG mora krmiti krmni dodatek v priporočenih vrednostih v skladu z navodili proizvajalca.</p>	<p>Nosilec KMG ne krmi krmnega dodatka v priporočenih vrednostih, vendar je odstopanje manj kot ali vključno 20-%.</p>	<p>shema</p>	<p>50 %</p>	<p>50 %</p>	<p>50 %</p>	<p>50 %</p>
<p>Nosilec kmetijskega gospodarstva do 30. novembra tekočega leta pošlje agenciji kopije oznak, deklaracij in računov o nakupu krmnih proizvodov, ki vsebujejo krmni dodatek iz osmega odstavka tega člena.</p>	<p>Nosilec KMG ne krmi krmnega dodatka v priporočenih vrednostih, pri tem je odstopanje več kot 20-%.</p>	<p>shema</p>	<p>100 %</p>	<p>100 %</p>	<p>100 %</p>	<p>100 %</p>
	<p>Nosilec na agencijo pošlje ustrezna dokazila po 30. novembru.</p>	<p>shema</p>	<p>20 %</p>	<p>20 %</p>	<p>50 %</p>	<p>100 %</p>
	<p>Nosilec na agencijo ne pošlje ustreznih dokazil.</p>	<p>shema</p>	<p>100 %</p>	<p>100 %</p>	<p>100 %</p>	<p>100 %</p>

5. Pri ugotovljeni kršitvi zahtev iz 28. člena — INP 8.05 NPP te uredbe se plačilo zmanjša, kot je navedeno v preglednici 5 — Kršitve zahtev iz 28. člena — INP 8.05 NPP.

Preglednica 5: Kršitve zahtev iz 28. člena — INP 8.05 NPP

Zahteva	Kršitev zahteve	Raven zavrnite v in ukinitvev	Upravna sankcija ob prvi kršitvi	Upravna sankcija ob prvi ponovitvi enake kršitve	Upravna sankcija ob drugi ponovitvi enake kršitve	Upravna sankcija ob tretji in nadaljnjih ponovitvah enake kršitve
Setev naknadnega nepreznimnega posevka ali medovite kmetijske rastline ali prezimnega posevka mora biti opravljena po glavnem posevku tako, da lahko zagotavlja zeleni pokrov kmetijskih rastlin.	Setev ni opravljena.	površina	100 %	100 %	100 %	100 %
		shema	0 %	10 %	30 %	50 %
Setev podsevka mora biti opravljena v glavni posevek.	Setev ni opravljena.	površina	100 %	100 %	100 %	100 %
		shema	0 %	10 %	30 %	50 %
Pokritost tal mora biti zagotovljena od 15. avgusta do 15. oktobra oziroma od 1. septembra do 30. oktobra.	Pokritost ni zagotovljena ali ni zagotovljena skozi celotno zahtevano obdobje.	površina	100 %	100 %	100 %	100 %
		shema	0 %	10 %	30 %	50 %
Površina pod zelenim pokrovom se lahko uporabi v proizvodne namene po končanem	Površina se je uporabila v proizvodne namene pred končanim obdobjem pokritosti.	površina	50 %	70 %	100 %	100 %

obveznem obdobju pokritosti.		shema	0 %	10 %	20 %	30 %
Uporaba fitofarmacevtskih sredstev je v času trajanja zahteve prepovedana.	Na KMG so se uporabljala fitofarmacevtska sredstva v času trajanja zahteve.	površina	100 %	100 %	100 %	100 %
		shema	0 %	10 %	30 %	50 %
		površina	100 %	100 %	100 %	100 %
Neprezimni ali prezimni posevek mora biti mešanica dveh ustreznih kmetijskih rastlin ali ustreznega medovita rastlina ali posevek.	S pregledom na kraju samem je ugotovljeno, dana površini ni ustrezne mešanice oziroma ustrezne medovite rastline oziroma ustreznega posevka.	shema	0 %	10 %	30 %	50 %
		površina	100 %	100 %	100 %	100 %
Površina pod naknadnim posevkom mora biti uničena do naslednjega glavnega posevka (leta n + 1) brez uporabe fitofarmacevtskih sredstev.	Posevek na površini ni uničen do glavnega posevka ali je bil uničen s FFS.	površina	100 %	100 %	100 %	100 %
		shema	0 %	10 %	30 %	50 %
Evidence o delovnih opravilih.	Evidence se ne vodijo.	shema	50 %	100 %	100 %	100 %
		shema	20 %	40 %	100 %	100 %
		shema	10 %	10 %	20 %	20 %

	samem – niso poslani na agencijo, so pa poslani vsaj sedem dni po opravljenem pregledu.						
	Pri evidencah o delovnih opravilih, ki se zagotavljajo z geolociranimi fotografijami, po opravljenem pregledu na kraju samem fotografije niso poslani na agencijo.	shema	50 %	50 %	50 %	50 %	50 %

6. Pri ugotovljeni kršitvi zahtev iz 29. člena — INP 8.06 ZEL te uredbe se plačilo zmanjša, kot je navedeno v preglednici 6 — Kršitve zahtev iz 29. člena — INP 8.06 ZEL.

Preglednica 6: Kršitve zahtev iz 29. člena — INP 8.06 ZEL

Zahteva	Kršitev zahteve	Raven zavrnitev in ukinitvev	Upravna sankcija ob prvi kršitvi	Upravna sankcija ob prvih ponovitvah enake kršitve	Upravna sankcija ob drugi ponovitvi enake kršitve	Upravna sankcija ob tretji in nadaljnjih ponovitvah enake kršitve
Setev prezimnega posevka mora biti opravljena po glavnem posevku tako, da lahko zagotavlja zeleni pokrov kmetijskih rastlin.	Setev ni izvedena.	površina	100 %	100 %	100 %	100 %
		shema	0 %	10 %	30 %	50 %
Pokritost tal mora biti zagotovljena od 15. novembra tekočega leta do 15. februarja prihodnjega leta.	Pokritost ni zagotovljena ali ni zagotovljena skozi celotno obdobje.	površina	100 %	100 %	100 %	100 %
		shema	0 %	10 %	30 %	50 %
Površina pod zelenim pokrovom se lahko uporabi v proizvodne namene po končanem obveznem obdobju za zeleni pokrov.	Površina se je uporabila v proizvodne namene pred končanim obdobjem pokritosti.	površina	50 %	70 %	100 %	100 %
		shema	0 %	10 %	20 %	30 %
	Na KMG je bil uporabljen herbicid	površina	100 %	100 %	100 %	100 %

Uporaba herbicidov je med veljavnostjo zahteve prepovedana.	med veljavnostjo zahteve ali pri uničenju zelenega pokrova.	shema	0 %	10 %	30 %	50 %	
Prezimni posevek mora biti mešanica dveh ustreznih kmetijskih rastlin.	S pregledom na kraju samem je ugotovljeno, da na površini ni ustreznih mešanice kmetijskih rastlin.	površina	100 %	100 %	100 %	100 %	
		shema	0 %	10 %	30 %	50 %	
Površina pod naknadnim posevkom mora biti uničena do naslednjega glavnega posevka (leta n + 1) brez uporabe fitofarmaceutskih sredstev.	Posevek na površini ni uničen do glavnega posevka ali je bil uničen s fitofarmaceutskimi sredstvi.	površina	100 %	100 %	100 %	100 %	
		shema	0 %	10 %	30 %	50 %	
Evidence o delovnih opravilih.	Evidence se ne vodijo.		50 %	100 %	100 %	100 %	
	Neustrezno vodenje evidenc.		20 %	40 %	100 %	100 %	
	Pri evidencah o delovnih opravilih, ki se zagotavljajo z geolociranimi fotografijami, zadevne fotografije – isti dan po opravljenem pregledu na kraju samem – niso poslane na agencijo, so pa poslane vsaj sedem dni po opravljenem pregledu.		shema	10 %	10 %	20 %	20 %
Evidence uporabe fitofarmaceutskih sredstev.	Pri evidencah o delovnih opravilih, ki se zagotavljajo z geolociranimi fotografijami, po opravljenem pregledu na kraju samem fotografije niso poslane na agencijo.	shema	50 %	50 %	50 %	50 %	
	Evidence se ne vodijo.		30 %	30 %	50 %	100 %	
	Neustrezno vodenje evidenc.	shema	20 %	20 %	20 %	100 %	

7. Pri ugotovljeni kršitvi zahtev iz 30. člena — INP 8.07 KONZ te uredbe se plačilo zmanjša, kot je navedeno v preglednici 7 — Kršitve zahtev iz 30. člena — INP 8.07 KONZ.

Preglednica 7: Kršitve zahtev iz 30. člena — INP 8.07 KONZ

Zahteva	Kršitev zahteve	Raven zavrnitve in ukinitvev	Upravna sankcija ob prvi kršitvi	Upravna sankcija ob prvi ponovitvi enake kršitve	Upravna sankcija ob drugi ponovitvi enake kršitve	Upravna sankcija ob tretji in nadaljnjih ponovitvah enake kršitve
Konzervirajoča obdelava pomeni minimalno obdelavo tal s pasivnimi stroji za konzervacijsko obdelavo tal oziroma gnanimi (aktivnimi) stroji za konzervacijsko obdelavo tal, pri čemer oranje ni dovoljeno.	Za obdelavo tal niso uporabljeni primerni stroji oziroma so bila tla preorana.	površina	100 %	100 %	100 %	100 %
		shema	0 %	10 %	30 %	50 %
Na KMG mora biti prisotna ustrezna mehanizacija ali shranjeni račun izvajalca za opravljeno strojno storitev ali shranjena izjava izvajalca.	Na KMG ni ustrezne mehanizacije, prav tako ni računa izvajalca za opravljeno strojno storitev.	shema	100 %	100 %	100 %	100 %
		shema	0 %	10 %	30 %	50 %
Konzervirajoča obdelava se izvaja le za ustrezno kmetijsko rastlino iz šifrant kmetijskih rastlin.	Ni ustrezne kmetijske rastline.	površina	100 %	100 %	100 %	100 %
		shema	0 %	10 %	30 %	50 %
Uporaba herbicida je mogoča le enkrat med veljavnostjo zahteve, pri tem je dovoljen nanos herbicida na način, poimenovan »split«.	Herbicide je bil uporabljen več kot enkrat.	površina	100 %	100 %	100 %	100 %
		shema	0 %	10 %	30 %	50 %
Evidenca o delovnih opravilih.	Evidence se ne vodijo. Neustrezno vodenje evidenc. Pri evidencah o delovnih opravilih, ki se zagotavljajo z	shema	50 %	100 %	100 %	100 %
		shema	20 %	40 %	100 %	100 %
		shema	10 %	10 %	20 %	20 %

letu, in sicer le za te kmetijske rastline: strna žita, oljna ogrščica, detelje, inkarnatka, lucerna ali deteljno-travna mešanica.	shema	0 %	10 %	30 %	50 %
		površina*	40 %	100 %	100 %
Posamezna zaplata mora biti velika od 25 m ² do 100 m ² .	shema	0 %	5 %	10 %	15 %
		površina*	100 %	100 %	100 %
Zaplata je velika od 10 m ² do 25 m ² ali od 100 m ² do 115 m ² .	shema	0 %	5 %	10 %	15 %
		površina*	100 %	100 %	100 %
Zaplata je manjša od 10 m ² ali večja od 115 m ² .	shema	0 %	5 %	10 %	15 %
		površina*	20 %	100 %	100 %
Zaplata je široka od 2 do 2,5 m.	shema	0 %	5 %	10 %	15 %
		površina*	100 %	100 %	100 %
Zaplata mora biti široka najmanj 2,5 m.	shema	0 %	5 %	10 %	15 %
		površina*	20 %	100 %	100 %
Zaplata je od roba njivske površine oddaljena od 2,5 do 5 m.	shema	0 %	5 %	10 %	15 %
		površina*	100 %	100 %	100 %
Zaplata mora biti od roba njivske površine oddaljena najmanj 5 m.	shema	0 %	5 %	10 %	15 %
		površina*	20 %	100 %	100 %
Razdalja med zaplatami mora biti na vse strani vsaj 10 m.	shema	0 %	5 %	10 %	15 %
		površina*	100 %	100 %	100 %
Razdalja med zaplatami ni ustrezna, je pa večja od 3 m.	shema	0 %	5 %	10 %	15 %
		površina*	20 %	100 %	100 %
Razdalja med	shema	0 %	5 %	10 %	15 %
		površina*	100 %	100 %	100 %

	zaplatami ni ustreznost in je manjša od 3 m.	shema	0 %	5 %	10 %	15 %
	Ni nobene od zahtevanih zaplat.	površina*	100 %	100 %	100 %	100 %
		shema	0 %	5 %	10 %	50 %
Na površini do vključno 0,5 ha mora biti ena zaplata in za vsakega nadaljnjega 0,5 ha ena dodatna zaplata.	Zaplate so, vendarjih ni toliko, kot je treba.	površina*	100 % tisti del, kjer ni zaplate, 20 % na drugih zaplatah	100 % tisti del, kjer ni zaplate, 20 % na drugih zaplatah	100 % tisti del, kjer ni zaplate, 20 % na drugih zaplatah	100 % tisti del, kjer ni zaplate/20 % na drugih zaplatah
		shema	0 %	5 %	10 %	15 %
	Zaplata je mehansko vzpostavljena po 15. marcu, vendar do vključno 15. aprila oziroma je v primeru kasnejše setve ustrezne kmetijske rastline vzpostavljena po 15. aprilu do vključno 15. maja.	površina*	20 %	40 %	100 %	100 %
Zaplata mora biti vzpostavljena vsaj do 15. marca. Če je setev ustrezne kmetijskerastline opravljena po 15. marcu, se zaplata vzpostavi ob setvi, najpozneje do 15. aprila.		shema	0 %	5 %	10 %	15 %
	Zaplata ni vzpostavljena ali je vzpostavljena po 15. aprilu v primeru mehanske vzpostavitev oziroma po 15. maju v primeru kasnejše setve.	površina*	100 %	100 %	100 %	100 %
		shema	0 %	5 %	10 %	15 %
Zaplata mora obstajati do spravila kmetijske rastline.	Zaplate ni do spravila kmetijske rastline.	površina*	100 %	100 %	100 %	100 %
		shema	0 %	5 %	10 %	15 %

*Shema POŠK se izvaja z korekcijskim faktorjem ena zaplata je 0,5 ha površine. Pravilo korekcijskega faktorja se uporablja tudi pri zavrnitvah iz naslova te tabele.

9. Pri ugotovljeni kršitvi zahtev iz 32. člena — INP 8.09 VGP te uredbe se plačilo zmanjša, kot je navedeno v preglednici 9 — Kršitve zahtev iz 32. člena — INP 8.09 VGP.

Preglednica 9: Kršitve zahtev iz 32. člena — INP 8.09 VGP

Zahteva	Kršitev zahteve	Raven zavrnitve in ukinitvev	Upravna sankcija ob prvi kršitvi	Upravna sankcija ob prvi ponovitvi enake kršitve	Upravna sankcija ob drugi ponovitvi enake kršitve	Upravna sankcija ob tretji in nadaljnjih ponovitvah enake kršitve
Gnezdo mora biti varovano do 15. junija.	Gnezdo ni ustrezno varovano.	shema	100 %	100 %	100 %	100 %
Nosilec KMG mora na agencijo poslati dve geolocirani fotografiji varovanja gnezda. Iz prve mora biti razvidno varovanje gnezda; druga, geografsko označena fotografija, s katere mora biti razvidno varovanje gnezda, pa mora biti posneta na zadnji dan varovanja gnezda oziroma najpozneje do 30. 6. tekočega leta.	Geolocirani fotografiji sta posneti in poslani na agencijo, vendar je druga geolocirana fotografija posneta po 30. 6., toda do vključno 15. 7. tekočega leta.	shema	30 %	30 %	30 %	30 %
	Geolocirani fotografiji nista poslani agenciji.	shema	100 %	100 %	100 %	100 %

	Agenciji je poslana le prva geolocirana fotografija.	shema	100 %	100 %	100 %	100 %
	Agenciji je poslana le druga geolocirana fotografija.	shema	20 %	30 %	30 %	50 %
	Druge geolocirane fotografije je posneta po 15. juliju tekočega leta.	shema	100 %	100 %	100 %	100 %

10. Pri ugotovljeni kršitvi zahtev iz 33. člena — INP 8.10 OGNTN te uredbe se plačilo zmanjša, kot je navedeno v preglednici 10 — Kršitve zahtev iz 33. člena — INP 8.010 OGNTN.

Preglednica 10: Kršitve zahtev iz 33. člena — INP 8.10 OGNTN

Zahteva	Kršitev zahteve	Raven zavrnitve in ukinitvev	Upravna sankcija ob prvi kršitvi	Upravna sankcija ob prvih ponovitvah enake kršitve	Upravna sankcija ob drugi ponovitvi enake kršitve	Upravna sankcija ob tretji in nadaljnjih ponovitvah enake kršitve
V trajnih nasadih z rabo 1211, 1230 in 1221 se za gnojenje z dušikom lahko uporabljajo samo organska gnojila.	Na površini so bila uporabljena dušikova mineralna gnojila.	površina	100 %	100 %	100 %	100 %
		shema	0 %	10 %	30 %	50 %

Raba GERK 1211, 1230 ali 1221 mora biti zagotovljena do dneva iz uredbe.	Raba GERK ni zagotovljena do dneva iz uredbe ali je bila ugotovljena druga raba.	površina	100 %	100 %	100 %	100 %
			shema	0 %	10 %	30 %
Nosilec KMG mora hraniti račune in deklaracije za gnojenje z mineralnimi gnojili P in K.	Nosilec KMG nima računov in deklaracij, vendar je v evidenci označil, da je gnojil z mineralnimi gnojili P in K.	shema	50 %	100 %	100 %	100 %
Evidence o uporabi organskih in mineralnih gnojil.	Evidence se ne vodijo.	shema	50 %	100 %	100 %	100 %
			Neustrezno vodenje evidenc.	20 %	40 %	100 %

11. Pri ugotovljeni kršitvi zahtev iz 34. člena INP 8.11 BIORAZTN te uredbe se plačilo zmanjša, kot je navedeno v preglednici 11 — Kršitve zahtev iz 34. člena — INP 8.11 BIORAZTN.

Preglednica 11: Kršitve zahtev iz 34. člena — INP 8.11 BIORAZTN

Zahteva	Kršitev zahteve	Raven zavrnitve in ukinitvev	Upravna sankcija ob prvi kršitvi	Upravna sankcija ob prvi ponovitvi enake kršitve	Upravna sankcija ob drugi ponovitvi enake kršitve	Upravna sankcija ob tretji in nadaljnjih ponovitvah enake kršitve
Na posameznem GERK mora nosilec KMG izvajati vsaj dve od treh kmetijskih praks.	Nosilec KMG ne izvaja vsaj dveh kmetijskih praks.	shema	100 %	100 %	100 %	100 %

Raba GERK 1211, 1230 ali 1221 mora biti zagotovljena do dneva iz uredbe.	Raba GERK ni zagotovljena do dneva iz uredbe oziroma je ugotovljena druga raba.	površina	100 %	100 %	100 %	100 %
	shema		0 %	10 %	30 %	50 %
Nosilec KMG mora zagotoviti vsaj en življenjski prostor pri skupni površini GERK do vključno 1 ha in tri življenjske prostore pri površini GERK od 1 do vključno 5 ha ter vsaj štiri življenjske prostore pri skupni površini GERK, večji od 5 ha.	Nosilec KMG ni zagotovil nobenega ustreznega oziroma pravočasno vzpostavljenega življenjskega prostora.*	površina	100 %	100 %	100 %	100 %
	shema		10 %	20 %	30 %	50 %
Nosilec KMG mora zagotoviti predpisanega števila ustreznih in pravočasno vzpostavljenih življenjskih prostorov pri površini GERK od 1 ha do vključno 5 ha oziroma ni zagotovil predpisanega števila ustreznih in pravočasno vzpostavljenih življenjskih prostorov pri površini GERK nad 5 ha, je pa zagotovil vsaj en ustrezen in pravočasno vzpostavljen življenjski prostor.	Nosilec KMG ni zagotovil predpisanega števila ustreznih in pravočasno vzpostavljenih življenjskih prostorov pri površini GERK od 1 ha do vključno 5 ha oziroma ni zagotovil predpisanega števila ustreznih in pravočasno vzpostavljenih življenjskih prostorov pri površini GERK nad 5 ha, je pa zagotovil vsaj en ustrezen in pravočasno vzpostavljen življenjski prostor.	površina	70 %	100 %	100 %	100 %
	shema		0 %	10 %	30 %	50 %
Nosilec KMG mora zagotoviti predpisanega števila ustreznih in pravočasno vzpostavljenih življenjskih prostorov pri površini GERK od 1 ha do vključno 5 ha oziroma ni zagotovil predpisanega števila ustreznih in pravočasno vzpostavljenih življenjskih prostorov pri površini GERK od 1 ha do vključno 5 ha ter vsaj štiri življenjske prostore pri skupni površini GERK, večji od 5 ha.	Nosilec KMG ni zagotovil predpisanega števila ustreznih in pravočasno vzpostavljenih življenjskih prostorov pri površini GERK od 1 ha do vključno 5 ha oziroma ni zagotovil predpisanega števila ustreznih in pravočasno vzpostavljenih življenjskih prostorov pri površini GERK od 1 ha do vključno 5 ha ter vsaj štiri življenjske prostore pri skupni površini GERK, večji od 5 ha.	površina	30 %	100 %	100 %	100 %
	shema		0 %	10 %	30 %	50 %

V primeru teras z dvema ali več medvrstnimi prostori mora biti brežina obdelana vsaj dvakrat letno.	Brežine niso obdelane vsaj dvakrat letno.	površina	20 %	30 %	50 %	50 %
		shema	10 %	20 %	30 %	50 %
Cvetoči pas mora biti vzpostavljen na robu GERK trajnega nasada ali soležnega GERK do 1. junija.	Cvetoči pas ni vzpostavljen ali pa ni vzpostavljen na robu GERK ali na robu soležnega GERK.*	površina	100 %	100 %	100 %	100 %
		shema	10 %	20 %	30 %	50 %
Cvetoči pas mora biti na površini do 15. avgusta tekočega leta.*	Cvetoči pas ni prisoten do 15. avgusta tekočega leta.*	površina	100 %	100 %	100 %	100 %
		shema	10 %	20 %	30 %	50 %
Cvetoči pas ne zavzema vsaj 5 % površine trajnega nasada, zavzema pa vsaj 3 %.	Cvetoči pas ne zavzema vsaj 5 % površine trajnega nasada, zavzema pa vsaj 3 %.	površina	20 %	40 %	100 %	100 %
		shema	0 %	5 %	10 %	15 %
Cvetoči pas mora zavzeman vsaj 5 % površine trajnega nasada.	Cvetoči pas zajema manj kot 3 %.*	površina	100 %	100 %	100 %	100 %
		shema	10 %	20 %	30 %	50 %
Evidence o delovnih opravilih.	Evidence se ne vodijo.	shema	50 %	40 %	100 %	100 %
		shema	20 %	100 %	100 %	100 %
Evidence o delovnih opravilih.	Neustrezno vodenje evidenc.	shema	20 %	100 %	100 %	100 %
		shema	10 %	10 %	20 %	20 %
Evidence o delovnih opravilih.	Pri evidencah o delovnih opravilih, ki se zagotavljajo z geolociranimi fotografijami, zadevne	shema	10 %	10 %	20 %	20 %
		shema	10 %	10 %	20 %	20 %

	fotografije – isti dan po opravljenem pregledu na kraju samem – niso poslani na agencijo, so pa poslani vsaj sedem dni po opravljenem pregledu.						
	Pri evidencah o delovnih opravilih, ki se zagotavljajo z geolociranimi fotografijami, po opravljenem pregledu na kraju samem fotografije niso poslani na agencijo.	shema	50 %	50 %	50 %	50 %	50 %

Pri BIORAZTN oznaka * pomeni, da nosilec KMG ni izpolnil osnovne zahteve na GERK z rabo 1211 ali 1221 ali 1230, to je, da mora izvajati vsaj dve kmetijski praksi na GERK. Za GERK, kjer je ugotovljena vsaj ena kršitev z oznako *, se šteje, da nosilec KMG ne dobi izplačila za shemo. Preostali GERK, ki jih nosilec KMG prijavi, se lahko štejejo za izplačilo za shemo, če je na njih vse izvedeno ustrezno, vendar se skupni znesek zniža zaradi upravne kršitve pri zahtevah, ki so označene z * in glede katerih so hkrati ugotovljene kršitve.«.

894. Uredba o spremembah in dopolnitvah Uredbe o pravilih pogojenosti

Na podlagi 10. in 11.a člena Zakona o kmetijstvu (Uradni list RS, št. 45/08, 57/12, 90/12 – ZdZPVHVVR, 26/14, 32/15, 27/17, 22/18, 86/21 – odl. US, 123/21, 44/22, 130/22 – ZPOmK-2, 18/23 in 78/23) Vlada Republike Slovenije izdaja

UREDBO
o spremembah in dopolnitvah
Uredbe o pravilih pogojenosti

1. člen

V Uredbi o pravilih pogojenosti (Uradni list RS, št. 2/24) se v 1. členu za peto alinejo pika nadomesti s podpičjem in doda nova, šesta alineja, ki se glasi:

»– Izvedbene uredbe Komisije (EU) 2024/587 z dne 12. februarja 2024 o določitvi odstopanja od Uredbe (EU) 2021/2115 Evropskega parlamenta in Sveta v zvezi z uporabo standarda za dobre kmetijske in okoljske pogoje zemljišč (standard DKOP) 8, datumov upravičenosti odhodkov za prispevke iz EKJS ter pravil v zvezi s spremembami strateških načrtov SKP zaradi spremembe nekaterih shem za podnebje in okolje za leto zahtevka 2024 (UL L št. 2024/587 z dne 13. 2. 2024).«.

2. člen

V 5. členu se za drugim odstavkom doda nov tretji odstavek, ki se glasi:

»(3) Ne glede na prejšnji odstavek se zavezanci, ki na zbirni vlogi prijavijo deset ali manj hektarjev kmetijskih površin, izvzamejo iz kontrolnega sistema iz tega člena.«.

Dosedanji tretji do deseti odstavek postanejo četrti do enajsti odstavek.

3. člen

V 7. členu se za petim odstavkom doda nov, šesti odstavek, ki se glasi:

»(6) Ne glede na določbe 7. do 9. člena te uredbe se upravne sankcije ne uporabijo za zavezance, ki na zbirni vlogi prijavijo deset ali manj hektarjev kmetijskih površin.«.

4. člen

13. člen se spremeni tako, da se glasi:

»13. člen

(okoljsko občutljivo trajno travinje na ravni kmetijskega gospodarstva)

(1) Za namen pravila o pogojenosti DKOP 9 iz Priloge 1 te uredbe se za okoljsko občutljivo trajno travinje (v nadaljnjem besedilu: OOTT) štejejo površine GERK-ov, ki so znotraj območij iz drugega odstavka tega člena in so zanje v RKG na podlagi dejanskega stanja po preveritvi geoprostorskih obrazcev zbirnih vlog za leto 2023 določene naslednje rabe: 1300 – trajni travnik, 1320 – travinje z razpršenimi neupravičenimi značilnostmi, s površinami trajnega travinja in 1222 – ekstenzivni sadovnjak, ki je trajno zatravljen.

(2) OOTT je znotraj območja NATURA 2000 in obsega površine GERK-ov z rabami iz prejšnjega odstavka:

- ki so bile v Območju OOTT v skladu z Uredbo o pravilih pogojenosti (Uradni list RS, št. 166/22 in 34/23), in
- površine GERK-ov iz evidence območij planin iz zakona, ki ureja kmetijstvo.

(3) OOTT iz prve alineje prejšnjega odstavka sestavljajo:

a) podobmočje GERK-ov OOTT, ki je določeno na podlagi naravovarstvenih meril, in sicer izjemne ogroženosti vrst in habitatnih tipov v odvisnosti od travnikov, majhnosti območij, obstoja zavarovanega območja po predpisih s področja ohranjanja narave ali namembnosti teh površin za travniško rabo, ki ga je z grafičnim slojem za potrebe te uredbe določil Zavod Republike Slovenije za varstvo narave. Iz tega podobmočja se

izvzamejo GERK-i, ki izpolnjujejo vsaj eno od teh izločitvenih meril:

– površine GERK-ov, ki zaradi intenzivne obdelave na dan 31. december 2023 niso okoljsko občutljive;

– površine GERK-ov, ki so zadnjih 15 let del obstoječih in delujočih namakalnih sistemov vzpostavljenih do 31. decembra 2023;

– površine GERK-ov, za katere je bila v RKG v obdobju od vključno leta 2009 do vključno leta 2023 na dan 30. junij za tekoče leto vsaj enkrat vpisana raba GERK-a, ki ni raba iz prvega odstavka tega člena, ali katera od rab, ki so se v tem obdobju šteje za trajno travinje v skladu s pravilnikom, ki ureja register kmetijskih gospodarstev (1321 – barjanski travniki, 1330 – gorski pašnik, 1430 – ekstenzivni kraški pašnik in 1800 – kmetijske površine porasle z gozdnim drevjem).

b) podobmočje GERK-ov OOTT, ki ne spadajo v podobmočje GERK-ov OOTT iz prejšnje točke. Iz tega podobmočja se izvzamejo GERK-i, ki izpolnjujejo vsaj eno od teh izločitvenih meril:

– površine GERK-ov, ki so bile leta 2023 varovane z najvišjo stopnjo trajnostne obdelave;

– površine GERK-ov, ki zaradi intenzivne obdelave na dan 31. december 2023 niso okoljsko občutljive;

– površine GERK-ov, ki so zadnjih 15 let del obstoječih in delujočih namakalnih sistemov vzpostavljenih do 31. decembra 2023;

– površine GERK-ov, za katere je bila v RKG v obdobju od vključno leta 2009 do vključno leta 2023 na dan 30. junij za tekoče leto vsaj enkrat vpisana raba GERK-a, ki ni raba iz prvega odstavka tega člena, ali katera od rab, ki so se v tem obdobju šteje za trajno travinje v skladu s pravilnikom, ki ureja register kmetijskih gospodarstev (1321 – barjanski travniki, 1330 – gorski pašnik, 1430 – ekstenzivni kraški pašnik in 1800 – kmetijske površine porasle z gozdnim drevjem).

(4) Izločitvena merila iz točke a) in b) prejšnjega odstavka ne veljajo za površine:

a) ki v skladu z uredbo, ki ureja izvedbo intervencij kmetijske politike za leto 2023, ležijo na območjih iz naslednjih evidenc:

– območja Natura 2000 plačila – Ljubljansko barje (N2000_PL_LJ_BARJE_A_23),

– območja Natura 2000 plačila – Ljubljansko barje (N2000_PL_LJ_BARJE_B_23),

– območja Natura 2000 plačila – Planinsko polje (N2000_PL_PLAN_POLJE_23),

– območja Natura 2000 plačila – Goričko (N2000_PL_GORICKO_23);

b) za katere je agencija na dan 4. marec 2024 razpolagala z zahtevki za operacijo HAB, HABM, MET ali VTR intervencije KOPOP_BK iz zbirne vloge za leto 2023, kot jih določa uredba, ki ureja okoljske in podnebne obveznosti ter naravne ali druge omejitve iz strateškega načrta skupne kmetijske politike 2023–2027;

c) ki imajo na ravni GERK-a povprečno 17-odstotni ali večji nagib.

(5) Digitalni grafični sloj OOTT, ki vsebuje podatke o vključenosti površin GERK-ov v OOTT, je objavljen na javnem pregledovalniku grafičnih podatkov RKG. Informativni slikovni prikaz razporeditev OOTT je v Prilogi 6, ki je sestavni del te uredbe.

(6) Vse površine GERK-ov OOTT iz prejšnjega odstavka so predmet upravnih pregledov z uporabo sistema za spremljanje površin.

(7) Če je za tekoče leto z upravnimi pregledi z uporabo sistema za spremljanje površin ali s pregledi na kraju samem v skladu s to uredbo in z uredbo, ki ureja izvedbo intervencij kmetijske politike, ugotovljeno, da je nosilec kmetijskega gospodarstva zoral ali spremenil GERK-e z OOTT v rabe, ki niso navedene v prvem odstavku tega člena, se mu izreče upravna sankcija iz pravila pogojenosti DKOP 9 iz Priloge 1 te uredbe in mora najpozneje do 31. decembra v letu ugotovitve kršitve te površine ponovno spremeniti v trajno travinje z eno od vrst rab GERK-a za trajno travinje iz prvega odstavka tega člena.

(8) Površine OOTT, določene v skladu s prvim, drugim in tretjim odstavkom tega člena, se lahko med dvema zaporednima letoma na ravni poligona spremenijo v mejah tolerance do 10 arov.

(9) Izjemoma se za površine iz sedmega odstavka tega člena, ki so ponovno zasejane s travami ali mešanici s travami, šteje kot trajno travinje za namen tega člena tudi raba 1131 – začasno travinje. To velja, dokler taka površina ne preide v rabo 1300 – trajno travinje.

(10) Površine pod OOTT iz četrtega odstavka tega člena, ki so del območja, namenjenega za komasacijo, se lahko v enakem obsegu v sklopu komasacijskega postopka prestavijo znotraj komasacijskega območja. Komasacijski odbor to prestavitev sporoči ministrstvu za kmetijstvo, gozdarstvo in prehrano (v nadaljnjem besedilu MKGP). Prestavitev se v obliki spremembe digitalnega grafičnega sloja OOTT iz četrtega odstavka tega člena upošteva naslednje leto.«.

5. člen

Za 15. členom se doda nov, 15.a člen, ki se glasi:

»15.a člen

(odstop od pravil DKOP 8 – neproizvodne površine in elementi)

(1) Za zagotovitev obveznega minimalnega deleža neproizvodnih površin in elementov iz DKOP 8 za leto 2024 zavezanci namenijo najmanj 4 % ornih zemljišč na ravni kmetijskega gospodarstva, ki jih zagotovijo z:

- neproizvodnim zemljiščem ali značilnostmi, vključno s praho iz zahteve številka 53 iz Priloge 1 te uredbe;
- površinami z rastlinami, ki vežejo dušik;
- površinami z rastlinami, ki štejejo za vmesne posevke.

(2) Zavezanci morajo ob vložitvi zbirne vloge označiti, na katerih ornih površinah in s katero možnostjo bodo izpolnili zahtevo iz prejšnjega odstavka ter v določenih primerih, katere kmetijske rastline bodo tam posejane. Rastline iz druge alineje prejšnjega odstavka so lucerna, detelje, deteljno-travna mešanica, krmni bob, krmni grah, soja, grašica, volčji bob, bob, grah, fižol, leča, čičerika, nokota ali grahor. Rastline iz tretje alineje prejšnjega odstavka so označene v šifrantu vrst oziroma skupin kmetijskih rastlin in pomoči, ki je v skladu z uredbo, ki ureja izvedbo intervencij kmetijske politike, za leto vložitve zbirne vloge objavljen na spletnih straneh agencije in ministrstva.

(3) Rastline iz druge alineje prvega odstavka tega člena, ki vežejo dušik, morajo biti na površinah prisotne kot glavni posevek, kot ga za leto vložitve zbirne vloge določa uredba, ki ureja izvedbo intervencij kmetijske politike, kar pomeni, da morajo biti lucerna, detelje, deteljno-travna mešanica ali nokota prisotne z zelenim pokrovom na površini pretežni del obdobja od 1. maja do 31. julija, preostale kmetijske rastline iz druge alineje prvega odstavka tega člena pa morajo biti prisotne z zelenim pokrovom na površini v obdobju od 1. maja do tehnološke zrelosti.

(4) Za rastline, ki so opredeljene kot vmesni posevki iz tretje alineje prvega odstavka tega člena, se štejejo neprezimni, prezimni ali medoviti posevki. Setev vmesnega posevka mora biti opravljena kadar koli po glavnem posevku, ki ga nosilec kmetijskega gospodarstva prijavi z geoprostorskim obrazcem v skladu z uredbo, ki ureja izvedbo intervencij kmetijske politike za leto vložitve zbirne vloge, da se zagotovi, da so tla:

- z naknadnim neprezimnim ali medovitim posevkom pokrita od 15. avgusta do 15. oktobra tekočega leta;
- z naknadnim prezimnim ali medovitim posevkom pokrita od 1. septembra do 30. oktobra tekočega leta.

(5) Na površinah iz prvega odstavka tega člena je prepovedana uporaba fitofarmaceutvskih sredstev, in sicer za praho od 1. januarja do 31. julija, za rastline, ki vežejo dušik, od uveljavitve te uredbe do izpolnitve obvezne prisotnosti, in za rastline, ki štejejo kot vmesni posevek, v času obvezne prisotnosti. Kmetijske rastline iz druge in tretje alineje prvega odstavka tega člena se po izpolnjenih zahtevah iz tretjega, četrtega in petega odstavka tega člena lahko uporabijo za prehrano ljudi in živali.«.

6. člen

V Prilogi 1 se:

– v tabeli PZR 1: NADZOROVANJE RAZPRŠENIH VIROV ONESNAŽENJA S FOSFATI, v stolpcu ZAHTEVE ZA ZAVEZANCA pri zahtevi številka 11 besedilo spremeni tako, da se glasi: »11) Za namakanje kmetijskih površin mora biti izdana odločba ali drug akt o uvedbi namakanja.«;

– v tabeli DKOP 5: UPRAVLJANJE OBDELAVE ZA ZMANJŠANJE TVEGANJA DEGRADACIJE IN EROZIJE TAL, VKLJUČNO Z UPOŠTEVANJEM NAKLONA TERENA, v stolpcu ZAHTEVE ZA ZAVEZANCA pri zahtevi številka 39 drugi odstavek spremeni tako, da se glasi: »Zahteva za oranje po plastnicah ne velja za orne površine, manjše od 0,3 ha, ter za orne površine v smeri naklona in katerih krajša stranica ni daljša od vključno 40 m.«;

– v tabeli DKOP 6: MINIMALNA POKRITOST TAL, DA SE PREPREČI GOLA ZEMLJA V OBDOBJIH, KI SO NAJBOLJ OBČUTLJIVA, v stolpcu ZAHTEVE ZA ZAVEZANCA pri zahtevi številka 42 tretji odstavek spremeni tako, da se glasi: »Zahteva ne velja za orna zemljišča, na katerih se prideluje krompir, sladkorna pesa, hmelj, jara žita, pivovarski ječmen, sončnice ali naslednje vrste zelenjadnic: cvetača, listnati ohrovt, glavnat ohrovt, brstični ohrovt, blitva, špinača, grah, bob, čebula, česen, solatnice, peteršilj, šparglji, radič, motovilec, sladki komarček, šalotka, por, zimski luk, hren, rabarbara, korenje in zelje.«;

– v tabeli DKOP 7: KOLOBARJENJE NA ORNIH ZEMLJIŠČIH, RAZEN KMETIJSKIH RASTLIN, KI RASTEJO POD VODO, v stolpcu SMERNICE pri zahtevi številka 43 v predzadnjem odstavku drugi stavek spremeni tako, da se glasi:

»Enako se šteje, da zelenjadnice pod šiframi 400, 402 in 405 ter zelišča pod šifro 404 iz šifranta kmetijskih rastlin izpolnjujejo zahtevo za menjavo posevka vsako leto na 60 % ornih površin na kmetijskem gospodarstvu.«;

– v tabeli DKOP 9: PREPOVED PREUSMERITVE ALI ORANJA TRAJNEGA TRAVINJA, OPREDELJENEGA KOT OKOLJSKO OBČUTLJIVO TRAJNO TRAVINJE, NA OBMOČJIH NATURA 2000, v stolpcu SMERNICE pri zahtevi številka 57 za drugim odstavkom doda nov tretji odstavek, ki se glasi: »V primeru višje sile ali izjemnih okoliščin, ko je okoljsko občutljivo trajno travinje poškodovano, je potrebno na poškodovani površini občutljivega trajnega travinja že v letu pojava višje sile ali izjemnih okoliščin, če to ni mogoče pa v naslednjem letu, izvesti vse potrebne in izvedljive agrotehnične ukrepe za obnovu trajnega travinja. Pri izpolnjevanju zahteve se poškodovano površino do obnove šteje kot izjemo.«.

7. člen

Priloga 6 se nadomesti z novo Prilogo 6, ki je kot Priloga 1 sestavni del te uredbe.

PREHODNA IN KONČNA DOLOČBA

8. člen

(prehodna določba)

Postopki, začeti na podlagi Uredbe o pravilih pogojenosti (Uradni list RS, št. 2/24), se končajo v skladu s to uredbo.

9. člen

(končna določba)

Ta uredba začne veljati naslednji dan po objavi v Uradnem listu Republike Slovenije.

Št. 00704-84/2024

Ljubljana, dne 4. aprila 2024

EVA 2024-2330-0015

Vlada Republike Slovenije
Klemen Boštjančič
podpredsednik

PRILOGA 1:

»PRILOGA 6: INFORMATIVNI SLIKOVNI PRIKAZ RAZPOREDITEV OOTT

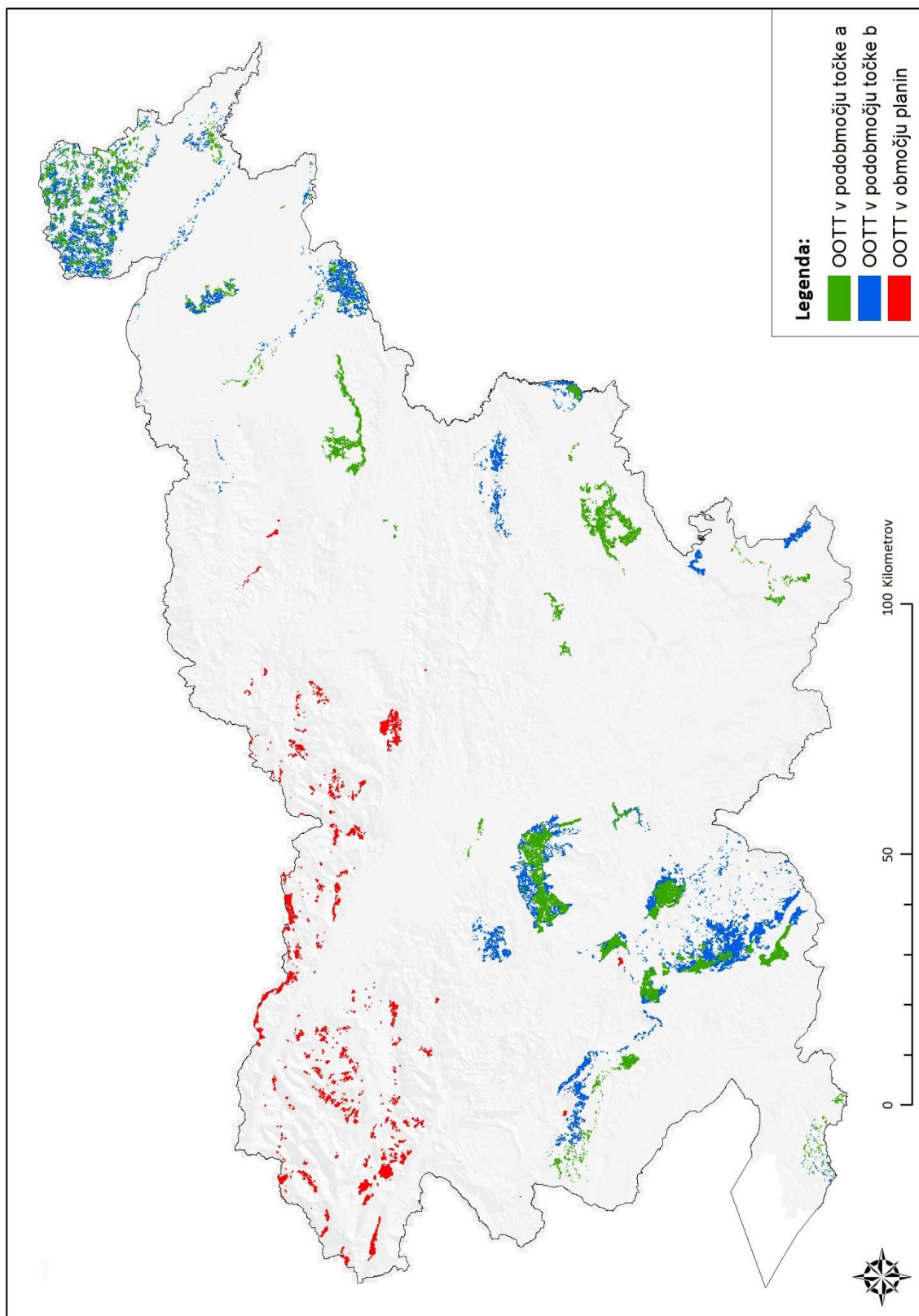

895. Uredba o spremembah in dopolnitvah Uredbe o programih storitev obveznega zdravstvenega zavarovanja, zmogljivostih, potrebnih za njegovo izvajanje, in obsegu sredstev za leto 2024

Na podlagi četrtega odstavka 63. člena Zakona o zdravstvenem varstvu in zdravstvenem zavarovanju (Uradni list RS, št. 72/06 – uradno prečiščeno besedilo, 114/06 – ZUTPG, 91/07, 76/08, 62/10 – ZUPJS, 87/11, 40/12 – ZUJF, 21/13 – ZUTD-A, 91/13, 99/13 – ZUPJS-C, 99/13 – ZSVarPre-C, 111/13 – ZMEPIZ-1, 95/14 – ZUJF-C, 47/15 – ZZSDT, 61/17 – ZUPŠ, 64/17 – ZZDej-K, 36/19, 189/20 – ZFRO, 51/21, 159/21, 196/21 – ZDOsk, 15/22, 43/22, 100/22 – ZNUZSZS, 141/22 – ZNUNBZ, 40/23 – ZČmIS-1 in 78/23) Vlada Republike Slovenije izdaja

UREDBO

o spremembah in dopolnitvah Uredbe o programih storitev obveznega zdravstvenega zavarovanja, zmogljivostih, potrebnih za njegovo izvajanje, in obsegu sredstev za leto 2024

1. člen

V Uredbi o programih storitev obveznega zdravstvenega zavarovanja, zmogljivostih, potrebnih za njegovo izvajanje, in obsegu sredstev za leto 2024 (Uradni list RS, št. 14/24) se v 3. členu drugi odstavek spremeni tako, da se glasi:

»(2) Javni zavod programe storitev iz 178. člena te uredbe načrtuje najmanj na ravni plana iz pogodbe preteklega leta in

največ do ravni realizacije preteklega leta, razen programov splošne in družinske medicine, otroškega in šolskega dispanzerja ter zobozdravstva za mladino, ki se načrtujejo na ravni plana iz pogodbe preteklega leta in drugih programov, za katere je s to uredbo določeno drugače.«.

Šesti odstavek se spremeni tako, da se glasi:

»(6) Izvajalec načrtuje programe in poroča realizacijo programov ločeno po vrstah in podvrstah zdravstvene dejavnosti, razen v dejavnostih mladinskega zobozdravstva ter zobozdravstva za študente, kjer program zdravljenja in protetike načrtuje skupaj.«.

2. člen

Besedilo 12. člena se spremeni tako, da se glasi:

»Program družinske obravnave za zdrav življenjski slog izvajajo ZD dr. Adolfa Drolca Maribor (v nadaljnjem besedilu: ZD Maribor), ZD Murska Sobota, ZD Velenje, ZD Nova Gorica, ZD Kamnik, ZD Domžale, ZD Žalec, ZD Črnomelj (program izvaja tudi za prebivalce Metlike), ZD Slovenska Bistrica, ZD Lenart, ZD Ormož, ZD Ajdovščina, ZD Piran, OZG (ZD Kranj), ZD Slovenske Konjice, ZD Brežice, ZD Ivančna Gorica, ZD Idrija, ZD Izola, ZD Logatec, ZD Šentjur, ZD Postojna, ZD Celje, ZD Sevnica, ZD Ljubljana, ZD Litija, ZD Ljutomer in ZD Mozirje.«.

3. člen

V 28. členu se v tretjem odstavku črta besedilo »ZD Domžale,«.

4. člen

V 53. členu se v tretjem odstavku tabela spremeni tako, da se glasi:

»

URGENTNI CENTER	Delovanje EHP zagotavljajo	Zagotavljanje EHP
BREŽICE	ZD Brežice	Do vzpostavitve dispečerske službe zdravstva: ZD Brežice v okviru ekip MoE VUZ in MoE NRV. ZD Brežice se priznajo dodatna sredstva v višini vrednosti laboratorija iz kalkulacije 302 001 Splošna ambulanta.
CELJE	SB Celje	SB Celje se v rednem delovnem času prizna 41.232 količnikov letno po visoki ceni količnika Splošne ambulante 302 001.
IZOLA	SB Izola ZD Koper ZD Izola ZD Piran	V času dežurstva ZD Izola, ZD Koper in ZD Piran v okviru ekip MoE VUZ. V rednem delovnem času SB Izola. Prizna se največ 19.000 količnikov letno po visoki ceni količnika Splošne ambulante 302 001.
JESENICE	ZD Jesenice	Do vzpostavitve dispečerske službe zdravstva: ZD Jesenice v okviru ekip MoE VUZ in MoE NRV. Dodatno se priznajo sredstva v dvojni višini vrednosti laboratorija iz kalkulacije 302 001 Splošna ambulanta.
MARIBOR	ZD Maribor	ZD Maribor ambulanta v okviru DS1. Za delo v rednem delovnem času od ponedeljka do petka od 7. do 20. ure se prizna največ 19.000 količnikov letno po visoki ceni količnika Splošne ambulante 302 001.
MURSKA SOBOTA	SB Murska Sobota ZD Murska Sobota	V času dežurstva ZD Murska Sobota v okviru DS1. V rednem delovnem času se skladno z medsebojno pogodbo SB MS in ZD MS prizna največ 19.000 količnikov letno po visoki ceni količnika Splošne ambulante 302 001.
NOVA GORICA	SB Nova Gorica ZD Nova Gorica	V času dežurstva ZD Nova Gorica v okviru DS1. V rednem delovnem času se izvajalcu, v skladu z medsebojno pogodbo SB Nova Gorica in ZD Nova Gorica, prizna največ 10.000 količnikov letno po visoki ceni količnika Splošne ambulante 302 001.
NOVO MESTO	SB Novo mesto	V času dežurstva SB Novo mesto v okviru pavšala za 1,3 DS1. V rednem delovnem času se SB Novo mesto prizna največ 32.744 količnikov letno po visoki ceni količnika Splošne ambulante 302 001.
SLOVENJ GRADEC	ZD Slovenj Gradec	Do vzpostavitve dispečerske službe zdravstva: ZD Slovenj Gradec v okviru ekip MoE VUZ in MoE NRV. Dodatno se priznajo sredstva v dvojni višini vrednosti laboratorija iz kalkulacije 302 001 Splošna ambulanta.

URGENTNI CENTER	Delovanje EHP zagotavljajo	Zagotavljanje EHP
TRBOVLJE	ZD Trbovlje	Do vzpostavitve dispečerske službe zdravstva: ZD Trbovlje v okviru ekip MoE VUZ in MoE NRV. Dodatno se priznajo sredstva v višini vrednosti laboratorija iz kalkulacije 302 001 Splošna ambulanta.
	ZD Ljubljana	ZD Ljubljana se za delo ambulante v okviru EHP v rednem delovnem času od ponedeljka do petka od 7. do 20. ure priznajo sredstva v obsegu 68.826 količnikov letno, po visoki ceni količnika Splošne ambulante 302 001.
PTUJ	ZD Ptuj	Enota za hitre preglede – redni delovni čas 0,39 tima.

«.

5. člen

V 86. členu se prvi odstavek spremeni tako, da se glasi:

»(1) Ne glede na prejšnji člen izvajalci obračunavajo Zavodu naslednje programe in pavšalu:

glavarina za dejavnost ambulant splošne in družinske medicine, otroških in šolskih dispanzerjev ter dispanzerjev za ženske, pavšal za boljšo dostopnost do izbranega osebnega zdravnika, turistične ambulante, program zdravstvene vzgoje, vključno s ZVC in iCKZ, služba NMP in dežurne službe, program centrov za zdravljenje odvisnosti od prepovedanih drog, del preventivnih programov DORA, SVIT in ZORA, DPOR, 20 % programa dispanzerjev za mentalno zdravje, ki se organizacijsko in vsebinsko povezujejo na geografskem območju z vzpostavljenimi novimi CDZOM, 40 % programa centrov za duševno zdravje (centri za duševno zdravje otrok in mladostnikov, ambulantna obravnava v okviru centrov za duševno zdravje odraslih, skupnostna psihiatrična obravnava v okviru centrov za duševno zdravje odraslih) do 30. junija 2024, družinska obravnava za zdrav življenjski slog. Ne glede na prejšnji stavek Zavod centre za duševno zdravje, ki so začeli z delovanjem po 1. juliju 2021, eno leto od začetka delovanja centra financira v pavšalu, nato pa po realizaciji.«.

6. člen

V 90. členu se petnajsti odstavek spremeni tako, da se glasi:

»(15) Cene magistrálnih pripravkov se oblikujejo tako, da se obračunata nabavna vrednost porabljenih surovin, materiala, zaščitnih sredstev, vode, elementov ovojnine in vrednost opravljenih storitev. Osnovni storitvi se obračuna dodatna storitev glede na pogoj dela, ki ga zahteva zdravilna učinkovina ali namen magistrálnega zdravila.«.

7. člen

V 97. členu se v prvem odstavku v tabeli pod zaporedno številko 11 besedilo »Dodaten kader v dejavnosti invalidne mladine« nadomesti z besedilom »Sprememba plačnega razreda in kadra v dejavnosti invalidne mladine«.

8. člen

V 98. členu se v prvem odstavku v tabeli:

– pod zaporedno številko 5 v tretjem stolpcu za besedilom »ZD Litija« dodata vejica in besedilo »ZD Škofja Loka«;
 – pod zaporedno številko 7 v šestem stolpcu znesek »32.909,44« nadomesti z zneskom »65.818,88«;
 – zaporedna številka 37 črta;
 – pod zaporedno številko 98 v tretjem stolpcu za besedilom »Dom upokoencev Šmarje pri Jelšah« dodata besedilo »(od 1. 9. 2024 dalje)«;
 – pod zaporedno številko 167 v četrtem stolpcu črta besedilo »1 konjar/spremljevalec pri hipoterapiji«;
 – pod zaporedno številko 174 v drugem stolpcu besedilo »odrasle osebe« nadomesti z besedilom »otroke in mladostnike«.

V četrtem odstavku se beseda »minimalne« črta.

Peti odstavek se črta.

9. člen

V 112. členu se doda nov prvi odstavek, ki se glasi:

»(1) V splošnih ambulantah lahko izvajalec za širitev programov kot nosilca te dejavnosti prijavi tudi specializanta družinske medicine v zadnjem letniku specializacije, ob izpolnjevanju vseh pogojev, ki jih določa zakon, ki ureja zdravniško službo. V primeru iz prejšnjega stavka se zahtevek za povračilo stroškov specializacije, ki jih izvajalec v skladu z zakonom, ki ureja zdravniško službo, pridobi iz proračuna za tega specializanta, zmanjša za delež prijave specializanta kot nosilca programa splošne ambulante.«.

Dosedanji prvi odstavek postane drugi odstavek.

Dosedanji drugi odstavek, ki postane tretji odstavek, se spremeni tako, da se glasi:

»(3) Za povečanje dostopnosti do osebnega splošnega zdravnika izvajalec v dejavnosti družinske medicine kot nosilca ambulante »specializant družinske medicine« od 1. julija 2024 prijavi vsakega specializanta družinske medicine v zadnjem letniku specializacije, ob izpolnjevanju vseh pogojev, ki jih določa zakon, ki ureja zdravniško službo in vzpostavi ustrezen tim. Izvajalec za vzpostavitev ambulante specializanta družinske medicine Zavodu posreduje:

- ime in priimek specializanta,
- datum začetka vzpostavitve ambulante,
- predvideni datum zaključka specializacije.«.

Dosedanji tretji do sedmi odstavek postanejo četrti do osmi odstavek.

10. člen

V 116. členu se za tretjim odstavkom doda nov, četrti odstavek, ki se glasi:

»(4) Izvajalec opravljene storitve utemelji z zapisom v zdravstveni dokumentaciji v skladu s pravili, ki urejajo obvezno zdravstveno zavarovanje, in drugimi predpisi s področja zdravstvenega zavarovanja, navodili, ki urejajo beleženje in obračunavanje, ter Navodilom za obračun – vprašanja in odgovori.«.

11. člen

V 117. členu se v četrtem odstavku besedilo »drugega odstavka tega člena« nadomesti z besedilom »prejšnjega odstavka«.

12. člen

V 120. členu se prvi odstavek spremeni tako, da glasi:

»(1) Minimalna obremenitev zdravnika specialista družinske medicine in zdravnika specialista pediatrije na primarni ravni zdravstvene dejavnosti znaša 1895 glavarinskih količnikov, specializanta družinske medicine na primarni ravni zdravstvene dejavnosti pa od 1. julija 2024 800 glavarinskih količnikov. Po doseženi obremenitvi iz prejšnjega stavka lahko zdravnik odkloni nadaljnje opredeljevanje zavarovanih oseb.«.

13. člen

V 155. členu se v šestem odstavku beseda »tri« nadomesti z besedo »dva«.

14. člen

V 178. členu se:

- v 2. točki v četrtri alineji besedilo »1. aprila 2024 dalje« nadomesti z besedilom »1. julija 2024«;
- v 3. točki v dvainpetdeseti alineji datum »1. aprila 2024« nadomesti z datumom »1. januarja 2024«.

15. člen

V 179. členu se 3. točka črta.

16. člen

197. člen se spremeni tako, da se glasi:

»197. člen

(opredelitev realiziranega programa patronažne zdravstvene nege in plačilo sodobnih oblog za oskrbo kroničnih ran)

(1) Priznana vrednost realiziranega programa patronažne zdravstvene nege (vrsta in podvrsta zdravstvene dejavnosti 510 029 patronažna služba in 544 034 nega na domu; brez asistirane peritonealne dialize) se v končnem letnem obračunu opredeli na način:

- realizirana vrednost programa izvajalca (v nadaljnjem besedilu: RV) se izračuna na podlagi števila realiziranih storitev in cen storitev iz Priloge 1 te uredbe,
- če izvajalec realizira oziroma preseže načrtovani obseg programa, se mu prizna RV, vendar največ do pogodbene vrednosti,
- če izvajalec ne realizira načrtovanega obsega programa, se mu prizna RV največ do pogodbene vrednosti, zmanjšane za odstotek nedoseganja načrtovanega obsega programa.

(2) Izvajalci poročajo porabo sredstev za sodobne obloge za oskrbo kroničnih ran na podlagi nabavne vrednosti materiala skladno z navodili Zavoda. Zavod izvajalcu plača realizirano vrednost, vendar največ do pogodbeno dogovorjene vrednosti.«.

17. člen

Besedilo 198. člena se spremeni tako, da se glasi:

»Ne glede na 178. člen te uredbe se program CDZOM in CDZO do 30. junija 2024 v 40 % plača v pavšalu, preostali del pa na podlagi opravljenih storitev. Izjema so centri, vzpostavljeni po 1. juliju 2021, za katere velja financiranje v pavšalu eno leto po vzpostavitvi centra.«.

18. člen

V 236. členu se četrty odstavek spremeni tako, da se glasi:

»(4) Zavod za peroralne antibiotične suspenzije, ki jih je treba predhodno pripraviti, poleg cene zdravila in lekarniške storitve plača tudi vodo, ki jo je treba dodati za pripravo posameznega zdravila. Najvišjo vrednost vode za posamezno zdravilo določi Zavod vsaj dvakrat letno na podlagi najcenejše vode za injekcije 500 ml, ki je po podatkih Javne agencije Republike Slovenije za zdravila in medicinske pripomočke na trgu.«.

19. člen

V 241. členu se v prvem odstavku:

- 1. točki v oklepaju besedilo »115. člena« nadomesti z besedilom »116. člena«;
- v 13. točki v oklepaju beseda »drugi« nadomesti z besedo »tretji«;
- v 14. točki beseda »četrtim« nadomesti z besedo »petim«;
- v 15. točki besedilo »117. člena« nadomesti z besedilom »118. člena«.

20. člen

Besedilo 241. člena se spremeni tako, da se glasi:

»(1) Z globo od 200 do 10.000 eurov se kaznuje za prekršek pravna oseba, ki v zvezi z opravljanjem zdravstvene dejavnosti:

1. zavarovanim osebam ne zagotavlja laboratorijskih in drugih diagnostičnih storitev, potrebnih za proces diagnostike

in zdravljenja, ki so vključene v ceno zdravstvene storitve (2. točka 115. člena),

2. v nasprotju s 3. točko 115. člena te uredbe zavarovanim osebam dodatno zaračuna tolmačenje zdravniških izvidov, izdanih v elektronski obliki,

3. ne izvaja prvih pregledov v splošnih in družinskih ambulantah ter otroških in šolskih dispanzerjih brez čakalne dobe (4. točka 115. člena),

4. zavarovanim osebam ne zagotavlja proste izbire osebnega zdravnika oziroma jim ne zagotavlja obravnave v ambulantah za neopredeljene (5. točka 115. člena),

5. v času odsotnosti izbranih osebnih zdravnikov ne zagotavlja nadomeščanja v okviru ordinacijskega časa ali o odsotnosti in nadomestnem zdravniku ne obvesti zavarovane osebe ali Zavoda (6. točka 115. člena),

6. v primeru vgrajevanja različnih materialov v telo ne uporablja materialov z mednarodnim certifikatom CE (7. točka 115. člena),

7. nadzornim zdravnikom, zobozdravnikom, magistrom farmacije in diplomiranim zdravstvenikom Zavoda ne omogoči vpogleda v dokumentacijo, ki je podlaga za uresničevanje pravic zavarovanih oseb iz obveznega zdravstvenega zavarovanja (8. točka 115. člena),

8. po zaključku zdravljenja na zahtevo zavarovane osebe ne izstavi specifikacije opravljenih in Zavodu zaračunanih storitev (10. točka 115. člena),

9. ne zagotavlja zanesljivega ali varnega informacijskega sistema za nemoteno delovanje oziroma elektronsko poslovanje in izvajanje e–storitev v sistemu zdravstvenega varstva (11. točka 115. člena),

10. zavarovanim osebam ne zagotovi pravice in ne nudi standardne storitve in standardne materiale, opredeljene v pravilih, ki urejajo obvezno zdravstveno zavarovanje, in drugih predpisih s področja zdravstvenega zavarovanja, ali nudi pravico ali storitev, ki ni opredeljena v pravilih, ki urejajo obvezno zdravstveno zavarovanje, in drugih predpisih s področja zdravstvenega zavarovanja (prvi odstavek 116. člena),

11. pred začetkom opravljanja nadstandardnih storitev izvajalec ne sezna zavarovane osebe o višini doplačila za storitev (po specifikaciji) in ne pridobi njenega pisnega soglasja (tretji odstavek 116. člena),

12. v nasprotju s prvim odstavkom 117. člena te uredbe program storitev izvaja izven ordinacijskega časa, opredeljenega v pogodbi v Zavodom,

13. ne zagotavlja ordinacijskega časa za zavarovane osebe najmanj v obsegu ene petine s pogodbo dogovorjenega ordinacijskega časa od 16. ure (drugi odstavek 117. člena),

14. v nasprotju s petim odstavkom 117. člena te uredbe ne zagotavlja minimalnega ordinacijskega časa zdravnika,

15. na vidnem mestu v čakalnici ali na svoji spletni strani ne objavi seznamov iz prvega odstavka 118. člena te uredbe,

16. v nasprotju s prvim odstavkom 119. člena te uredbe samoplačniške storitve opravlja v ordinacijskem času, opredeljenem v pogodbi Zavodom,

17. se ne vključuje v dežurno službo v zobozdravstveni dejavnosti v skladu s prvim in drugim odstavkom 122. člena te uredbe,

18. se ne vključuje v program NMP in dežurno službo v dejavnosti osnovnega zdravstvenega varstva v skladu s prvim in drugim odstavkom 123. člena te uredbe,

19. v nasprotju s prvim odstavkom 133. člena te uredbe ne ravna v skladu z naročilom imenovanega zdravnika Zavoda in v roku 30 dni ne pripravi in odpošlje dokumentacije na Zavod za pokojninsko in invalidsko zavarovanje Slovenije,

20. v nasprotju z drugim odstavkom 133. člena te uredbe ne ravna v skladu z naročilom ali zahtevo imenovanega zdravnika oziroma zdravstvene komisije in v roku ne pripravi ter posreduje zahtevane dokumentacije ali pojasnila,

21. ne objavi ali ažurira kliničnih poti na svoji spletni strani (drugi odstavek 134. člena),

22. izvaja nenujne reševalne prevoze oziroma sanitetne prevoze v nasprotju s 155. členom te uredbe.

(2) Z globo 200 do 5.000 eurov se za prekršek iz prejšnjega odstavka kaznuje samostojni podjetnik posameznik ali posameznik, ki samostojno opravlja zdravstveno dejavnost.

(3) Z globo 50 do 500 eurov se za prekršek iz prvega odstavka tega člena kaznuje tudi odgovorna oseba pravne osebe ali odgovorna oseba samostojnega podjetnika posameznika oziroma posameznika, ki samostojno opravlja zdravstveno dejavnost.«.

21. člen

Besedilo 242. člena se spremeni tako, da se glasi:

»(1) Z globo 200 do 10.000 eurov se kaznuje za prekršek pravna oseba, ki v zvezi z opravljanjem lekarniške dejavnosti:

- ne zagotavlja oskrbe zdravil v rednem obratovalnem času in v dežurstvu v skladu s prvim odstavkom 128. člena te uredbe,
- ne zagotavlja obveznosti v skladu s prvo, drugo, tretjo ali četrto alinejo tretjega odstavka 128. člena te uredbe.

(2) Z globo 200 do 5.000 eurov se za prekršek iz prejšnjega odstavka kaznuje samostojni podjetnik posameznik ali posameznik, ki samostojno opravlja lekarniško dejavnost.

(3) Z globo 50 do 500 eurov se za prekršek iz prvega odstavka tega člena kaznuje tudi odgovorna oseba pravne osebe ali odgovorna oseba samostojnega podjetnika posameznika oziroma posameznika, ki samostojno opravlja lekarniško dejavnost.«.

22. člen

Besedilo 243. člena se spremeni tako, da se glasi:

»(1) Z globo 200 do 10.000 eurov se kaznuje za prekršek pravna oseba, ki v zvezi z opravljanjem zdraviliškega dejavnosti izvajajo dogovorjeni program zdraviliškega zdravljenja v nasprotju s prvim ali drugim odstavkom 129. člena te uredbe.

(2) Z globo 200 do 5.000 eurov se za prekršek iz prejšnjega odstavka kaznuje samostojni podjetnik posameznik ali posameznik, ki samostojno opravlja zdraviliško dejavnost.

(3) Z globo 50 do 500 eurov se za prekršek iz prvega odstavka tega člena kaznuje tudi odgovorna oseba pravne osebe ali odgovorna oseba samostojnega podjetnika posameznika oziroma posameznika, ki samostojno opravlja zdraviliško dejavnost.«.

23. člen

Besedilo 244. člena se spremeni tako, da se glasi:

»(1) Z globo 200 do 10.000 eurov se kaznuje za prekršek socialno varstveni zavod, če opravlja oziroma organizira program zdravstvene nege in zdravstvene rehabilitacije kot del osnovne zdravstvene dejavnosti v nasprotju s 130. členom te uredbe.

(2) Z globo 50 do 500 eurov se za prekršek iz prejšnjega odstavka kaznuje tudi odgovorna oseba socialno varstvenega zavoda.«.

24. člen

Za 244. členom se doda nov, 244.a člen, ki se glasi:

»244.a člen

(prekršek za nepravilni obračun zdravstvenih storitev)

(1) Z globo 200 do 10.000 eurov se kaznuje za prekršek pravna oseba, ki opravlja zdravstveno dejavnost, če Zavodu:

1. obračuna zdravstvene storitve brez zapisa in utemeljitve v zdravstveni dokumentaciji ter v nasprotju s pravili, ki urejajo obvezno zdravstveno zavarovanje, in drugimi predpisi s področja zdravstvenega zavarovanja ter Navodili za obračun – vprašanja in odgovori (četrti odstavek 116. člena),

2. obračuna izdajo zdravil zavarovanim osebam v nasprotju z drugo alinejo tretjega odstavka 128. člena te uredbe,

3. obračuna storitve v nasprotju s prvim odstavkom 132. člena te uredbe,

4. v dejavnosti dermatologije obračuna storitve v nasprotju s 158. členom te uredbe,

5. v dejavnosti pnevmologije obračuna storitve v nasprotju s 159. členom te uredbe,

6. v dejavnosti nevrologije obračuna storitve v nasprotju s 160. členom te uredbe,

7. obračuna storitve v primeru urgentne obravnave v nasprotju s 162. členom te uredbe,

8. obračuna storitve v bolnišnični dejavnosti v nasprotju s 163. členom te uredbe,

9. obračuna storitve v primeru premestitev v nasprotju s 164. členom te uredbe,

10. obračuna storitve neakutne bolnišnične obravnave v nasprotju s 168. členom te uredbe,

11. obračuna storitve zunajbolnišnične dejavnosti med hospitalizacijo v nasprotju s 169. členom te uredbe,

12. obračuna dodatne storitve zunajbolnišnične dejavnosti med bolnišničnim zdravljenjem v nasprotju s 170. členom te uredbe,

13. obračuna storitve v bolnišnični in zunaj bolnišnični dejavnosti v nasprotju s 171. členom te uredbe,

14. obračuna storitve zdraviliškega zdravljenja v nasprotju s 172. členom te uredbe,

15. obračuna storitve v SVZ v nasprotju s 173. členom te uredbe.

(2) Z globo 200 do 5.000 eurov se za prekršek iz prvega odstavka tega člena kaznuje samostojni podjetnik posameznik ali posameznik, ki samostojno opravlja zdravstveno dejavnost.

(3) Z globo 50 do 500 eurov se za prekršek iz prvega odstavka tega člena kaznuje tudi odgovorna oseba pravne osebe, odgovorna oseba samostojnega podjetnika posameznika oziroma posameznika, ki samostojno opravlja zdravstveno dejavnost.«.

25. člen

247. člen se črta.

26. člen

Priloga 1 se nadomesti z novo Prilogo 1, ki je kot Priloga 1 sestavni del te uredbe.

27. člen

Priloga 5 se nadomesti z novo Prilogo 5, ki je kot Priloga 2 sestavni del te uredbe.

28. člen

Priloga 10 se nadomesti z novo Prilogo 10, ki je kot Priloga 3 sestavni del te uredbe.

29. člen

Priloga 15 se nadomesti z novo Prilogo 15, ki je kot Priloga 4 sestavni del te uredbe.

30. člen

Priloga 16 se nadomesti z novo Prilogo 16, ki je kot Priloga 5 sestavni del te uredbe.

31. člen

Priloga 17 se nadomesti z novo Prilogo 17, ki je kot Priloga 6 sestavni del te uredbe.

PREHODNA IN KONČNA DOLOČBA

32. člen

(prenehanje uporabe)

Nov prvi odstavek 112. člena uredbe se uporablja do 30. junija 2024.

33. člen

(začetek veljavnosti)

Ta uredba začne veljati naslednji dan po objavi v Uradnem listu Republike Slovenije.

Št. 00704-89/2024

Ljubljana, dne 4. aprila 2024

EVA 2024-2711-0028

Vlada Republike Slovenije

dr. Robert Golob

predsednik

Priloga 1
"Priloga 1 - Kalkulacije in cene zdravstvenih storitev"

Uredba 2024	Številka projekta	Storitev	Naziv	Nor-mativ / kol.	Enota mere	Kader	PR	Bruto plača II	Regres, jubilejne, PDPZ	MS	AM	INF	SKUPAJ (v eur)	CENA
BOLNIŠNIČNA ZDRAVSTVENA DEJAVNOST														
101	300	Z0034	Bol - Akutna bolnišnična obravnava SPP	1.000	utež	25,66		1.044.432,52	47.590,06	545.443,88	49.999,04	23.297,51	1.710.763,01	1.710,76
101	300	Z0034	ostali delavci iz ur				21,09	41	919.119,97				39.114,36	
101	300	Z0034	zdravstveni administrativni sodelavec				0,84	30	23.779,74				1.557,90	
101	300	Z0034	admin. tehnični delavci				3,73	29	101.532,82				6.917,81	
101	300	Z0034	- Izvajalec lahko pošlje realizacijo (v okviru plana 101 300) na vseh podvrstah 301 Akutna bolnišnična obravnava SPP											
101	300	Z0034	- Celotni prihodek akutne obravnave brez LZM in dodatkov se planira po tej kalkulaciji											
101	300	Z0034	- Terciarim izvajalcem akutne bolnišnične obravnave se na ceno iz zornice kalkulacije prizna dodatek za terciar											
101	300	E0730	Register endoprotektive - OB Valdoitra	12	pavšal	8,20		291.055,32	15.208,05	87.569,84			393.833,21	32.819,43
101	300	E0730	zdravnik specialist				1,20	57	81.665,29				2.225,57	
101	300	E0730	dipl. med. sestra				1,00	38	32.301,43				1.854,64	
101	300	E0730	strokovni sodelavec				3,00	41	109.004,43				5.563,92	
101	300	E0730	tehnik zdravstvene nege				1,00	29	22.694,72				1.854,64	
101	300	E0730	admin. tehnični delavci				2,00	29	45.389,45				3.709,28	
101	300	E0730	Vodenje kliničnih registrov raka dojke, dobelega črevesa, danke, prostate, pljuč in melanoma in aktivna registracija raka - Onkološki inštitut LJ	12	pavšal	11,90		437.886,87	22.070,22	45.389,43			505.346,51	42.112,21
101	300	E0730	zdravnik specialist				1,00	57	68.054,41				1.854,64	
101	300	E0730	dipl. med. sestra				6,50	38	209.959,29				12.055,16	
101	300	E0730	strokovni sodelavec				4,40	41	159.873,17				8.160,42	
101	300	E0730	- Od 1.1.2021 se program planira in poroča na šifri 101 300 E0730.											
101	300	E0811	Dodatek za breživno skrb v bolnišnični obravnavi	1.320	prim.	1,17		56.259,86	2.169,93	1.067,64	213,53	6.886,79	66.597,75	50,45
104	305	E0811	Dodatek za breživno skrb v bolnišnični obravnavi	1.320	prim.	1,17		56.259,86	2.169,93	1.067,64	213,53	6.886,79	66.597,75	50,45
124	341	E0811	Dodatek za breživno skrb v bolnišnični obravnavi	1.320	prim.	1,17		56.259,86	2.169,93	1.067,64	213,53	6.886,79	66.597,75	50,45
130	312	E0811	Dodatek za breživno skrb v bolnišnični obravnavi	1.320	prim.	1,17		56.259,86	2.169,93	1.067,64	213,53	6.886,79	66.597,75	50,45
130	341	E0811	Dodatek za breživno skrb v bolnišnični obravnavi	1.320	prim.	1,17		56.259,86	2.169,93	1.067,64	213,53	6.886,79	66.597,75	50,45
101	300	E0811	farmacevt specialist				1,00	52	52.760,74				1.854,64	
101	300	E0811	admin. tehnični delavci				0,17	28	3.499,12				315,29	
101	300	E0811	- Bolnišnice lahko pošljejo realizacijo v okviru plana 101 300 na vseh podvrstah 301 Akutna bolnišnična obravnava - SPP, v okviru plana 130 341 pa za storitev E0002, E0051, E0055, E0700, E0750.											
101	300	E0811	- Breživna skrb v okviru bolnišnične obravnave predstavlja izvajanje neprekinjene oskrbe bolnika z zdravili in neprekinjenega prenosa informacij o bolnikovem zdravljenju z zdravili pri prehodu med različnimi ravmi zdravstvene dejavnosti, ki vključuje: triažo bolnika v skladu z nacionalnim dokumentom, usklajevanje zdravil ob sprejemu bolnika (zgodovina zdravljenja z zdravili, pogovor z bolnikom / svojo), usklajevanje zdravil ob odpustu bolnika (svetovanje bolniku / svojem o zdravljenju z zdravili), izdelava in vročitev OKZ - osebne kartice zdravil bolniku in prenos v CRPP.											
101	300	E0811	- Dodatek se obračuna za paciente, ki so hospitalizirani najmanj 24 ur ali dolgotrajno dnevno obravnavani najmanj trikrat.											
101	300	E0811	- Pogoj za plačilo je prenos dokumenta OKZ v CRPP.											
101	303	E0114	Transplantacija jetra	1	tran.	0,71		34.466,79	1.316,81	207.558,37	9.553,69		252.895,66	252.895,66
101	303	E0114	zdravnik specialist				0,19	57	15.508,96				352,39	
101	303	E0114	dipl. med. sestra / višja med. sestra				0,27	40	11.314,30				500,75	
101	303	E0114	fizioterapevt, delovni terapevt				0,01	39	402,93				18,54	
101	303	E0114	tehnik zdravstvene nege				0,12	34	3.974,13				222,56	
101	303	E0114	zdravstveni administrativni sodelavec				0,02	29	544,41				37,10	
101	303	E0114	admin. tehnični delavci				0,10	29	2.722,06				185,47	
101	303	E0130	Transplantacija ledvice s trebušno slinavko	1	tran.	0,91		37.387,12	1.687,72	99.365,39	327,45		138.767,68	138.767,68
101	303	E0130	zdravnik specialist				0,12	57	9.795,13				222,56	
101	303	E0130	dipl. med. sestra / višja med. sestra				0,27	40	11.314,30				500,75	
101	303	E0130	tehnik zdravstvene nege				0,36	34	11.922,39				667,67	
101	303	E0130	zdravstveni administrativni sodelavec				0,03	29	816,62				55,64	
101	303	E0130	admin. tehnični delavci				0,13	29	3.538,68				241,10	
104	305	E0002	Pod. program boln. rehab. za starejše v DSO Polde											
104	305	E0002	Eber-Jamski lzlake	5.475	bod	12,00		293.531,96	22.255,68	94.337,37	14.245,58	413,11	424.783,70	77,59
104	305	E0002	fizioterapevt				3,00	39	103.999,89				5.563,92	
104	305	E0002	streljica				4,00	19	63.285,29				7.418,56	
104	305	E0002	delovni terapevt				1,00	39	34.666,63				1.854,64	
104	305	E0002	dipl. med. sestra				1,00	40	36.053,30				1.854,64	
104	305	E0002	bolničar				3,00	23	55.526,85				5.563,92	
104	305	E0051	Bol - Akutna boln. obrav. rehabilitacija URI SOČA	1.655	prim.	249,02		9.430.361,31	461.842,45	3.132.703,08	429.834,78	157.933,98	13.612.675,60	8.225,18
104	305	E0051	ostali delavci iz ur				180,65	39	7.278.947,03				335.040,72	
104	305	E0051	zdravnik specialist				3,00	57	244.878,24				5.563,92	
104	305	E0051	fizioterapevt				6,00	37	223.517,33				11.127,64	
104	305	E0051	delovni terapevt				3,00	37	111.758,67				5.563,92	
104	305	E0051	tehnik zdravstvene nege				10,00	29	272.205,95				18.546,40	
104	305	E0051	specialist klinične logopedije				1,00	45	50.983,21				1.854,64	
104	305	E0051	socialni delavec				1,00	39	40.293,09				1.854,64	
104	305	E0051	zdravstveni administrativni sodelavec				8,19	29	222.936,67				15.189,50	
104	305	E0051	admin. tehnični delavci				36,18	29	984.841,11				67.100,88	
104	305	E0051	- Preostali kader iz te kalkulacije izvaja program celostne rehabilitacijske obravnave. Plačni razredi za ta program se načrtujejo v skladu s sedmim odstavkom Priloge 5.											
104	501	E0428	Zdraviliško zdravljenje - nemed. oskrbni dan	1.000	NOD	1,57		28.343,13	2.911,78	20.972,37	1.638,31		53.865,59	53,87
205	208	E0011	Gastroenterologija NOD	1.000	NOD	1,57		28.343,13	2.911,78	20.972,37	1.638,31		53.865,59	53,87
209	215	E0011	Internistika NOD	1.000	NOD	1,57		28.343,13	2.911,78	20.972,37	1.638,31		53.865,59	53,87
104	501	E0778	Sobivanje ob stacionarno zdraviliško zdravljenem otroku ali invalidu	1.000	NOD	1,57		28.343,13	2.911,78	20.972,37	1.638,31		53.865,59	53,87
104	501	E0428	število delavcev				1,57	24	28.343,13				2.911,78	
104	501	E0428	- Izvajalec lahko pošlje realizacijo (v okviru plana 104 501) tudi na dejavnosti 104 502, 104 504, 104 505, ter v vseh naštetih dejavnostih tudi za E0425.											
104	501	E0428	- Kalkulacija velja tudi za dejavnost 205 208 E0011 v Zdravilišču Rogasča, dejavnost 209 215 E0011 v Diagn. centru Vila Bogatin ter dejavnost 701 310 E0778 pri izvajalcih zdraviliškega zdravljenja.											
104	501	Z0030	Zdraviliško zdravljenje - točke	12.640	točka	1,00		25.530,47	1.854,64	11.556,99	1.872,56	1.561,12	42.375,78	3,35
204	503	Z0030	Zdraviliško zdravljenje - točke	12.640	točka	1,00		25.530,47	1.854,64	11.556,99	1.872,56	1.561,12	42.375,78	3,35
104	501	Z0030	število delavcev				1,00	33	25.530,47				1.854,64	
104	501	Z0030	- Izvajalec lahko pošlje realizacijo (v okviru plana 104 501) tudi na dejavnosti 104 502, 104 504, 104 505											
107	303	E0117	Transplantacija kostnega mozga - avtologna	1	tran.	0,74		37.094,19	1.372,43	85.590,50	4.077,10		128.134,22	128.134,22
107	303	E0117	zdravnik specialist				0,23	57	18.774,00				426,57	
107	303	E0117	dipl. med. sestra / višja med. sestra				0,25	40	10.476,20				453,66	
107	303	E0117	tehnik zdravstvene nege				0,13	34	4.305,31				241,10	
107	303	E0117	zdravstveni administrativni sodelavec				0,02	29	544,41				37,09	
107	303	E0117	admin. tehnični delavci				0,11	29	2.994,27				204,01	
107	303	E0249	Transplantacija kostnega mozga - alogenična (z dajalcem)	1	tran.	1,22		54.087,37	2.262,66	207.796,16	5.806,46		269.952,65	269.952,65
107	303	E0249	zdravnik specialist				0,24	57	19.590,26				445,11	
107	303	E0249	dipl. med. sestra / višja med. sestra				0,38	40	15.923,83				704,76	
107	303	E0249	tehnik zdravstvene nege				0,38	34	12.584,75				704,76	
107	303	E0249	zdravstveni administrativni sodelavec				0,04	2						

Vrsta	Pokrmeta	Storitev	Naziv	Nor-mativ / kol.	Enota mere	Kader	PR	Bruto plača II	Regres, jubilejne, PDPZ	MS	AM	INF	SKUPAJ (v eur)	CENA
212	221	E0220	Operacija na ožiliju	600	op.	3,57		137.226,70	6.621,06	379.527,42	25.514,34	1.561,12	550.450,64	917,42
212	221	E0220	zdravnik specialist			1,10	57	70.357,09	2.040,10					
212	221	E0220	dpl. med. sestra / višja med. sestra			1,00	42	35.515,01	1.854,64					
212	221	E0220	tehnik zdravstvene nege			1,00	29	21.329,66	1.854,64					
212	221	E0220	admin. tehnični delavci			0,47	29	10.024,94	871,68					
212	221	E0220	- Izvajalec lahko pošlje realizacijo (v okviru plana 212 221 E0220) tudi na dejavnost 212 221 E0444 Op. na ožiliju na obeh nogah hkrati.											
212	221	E0220	- Izvajalec v okviru cene za eno operacijo opravi ambulantna pregleda pred in po operaciji.											
212	221	E0220	- Poleg cene za storitev ni mogoče zaračunati nobene druge storitve iz Seznama storitev spec. zunajb. zdrav. dej. (šifrant 15.42).											
212	221	E0220	- Hospitalna obravnava je mogoča le, če izvajalec predloži Zavodu indikacije za obravnavo v akutni bolnišnični obravnavi.											
212	221	E0220	- Zdravnik specialist vključuje 0,1 anesteziologa.											
212	221	E0220	- Če se operacija naredi na obeh nogah hkrati, izvajalec obračuna storitev na dejavnosti 212 221 E0444, in sicer v višini 1,4 kratnika cene storitve E0220.											
212	221	E0220	- Pri obračunu se opravljeni obseg programa plača največ do planiranih sredstev po pogodb.											
215	224	Z0030	Maksilofacialna kirurgija	63.300	točka	4,20		182.987,47	7.789,49	90.843,08	10.691,27	1.561,12	293.872,43	4,64
215	224	Z0030	zdravnik specialist	37.850		1,50	57	95.941,49	2.781,96					
215	224	Z0030	dpl. med. sestra / višja med. sestra	25.452		2,00	42	71.030,02	3.709,28					
215	224	Z0030	admin. tehnični delavci			0,53	28	10.869,82	952,96	89.565,23	10.495,44			
215	224	Z0030	laboratorijski delavec			0,15	39	4.735,96	278,20				Lab. točka evidenčno:	2,80
215	224	Z0030	admin. tehnični delavci lab/RTG			0,02	28	410,18	37,09	1.277,85	195,83			
215	224	Z0030	- Izvajalec lahko pošlje realizacijo (v okviru plana 215 224) tudi na dejavnosti 242 233 Oralna kirurgija											
215	224	Z0030	- Pri maksilofacialni kirurgiji je nosilec lahko zdravnik ali zobozdravnik specialist. Zdravnik specialist vključuje 0,5 anesteziologa.											
216	225	E0154	Dializa I	1.000	dializa	1,46		60.520,47	2.707,77	131.756,27	21.114,04	1.561,12	217.659,68	217,66
216	225	E0154	zdravnik specialist			0,08	57	6.039,34	148,37					
216	225	E0154	dpl. med. sestra / višja med. sestra			1,19	42	49.881,91	2.207,02					
216	225	E0154	admin. tehnični delavci			0,19	28	4.599,22	352,38					
216	225	E0154	- Cena dialize vključuje stroške eritropoetina.											
216	225	E0155	Dializa II	1.000	dializa	3,31		143.040,96	6.138,86	184.676,13	21.527,95	1.561,12	356.945,02	356,95
216	225	E0155	zdravnik specialist			0,36	57	27.177,02	667,67					
216	225	E0155	dpl. med. sestra / višja med. sestra			2,51	42	105.213,11	4.655,15					
216	225	E0155	admin. tehnični delavci			0,44	28	10.650,82	816,04					
216	225	E0155	- Cena dialize vključuje stroške eritropoetina.											
216	225	E0156	Dializa III	1.000	dializa	1,80		76.908,56	3.338,35	166.473,30	21.395,05	1.561,12	269.676,38	269,68
216	225	E0156	zdravnik specialist			0,17	57	12.833,59	315,29					
216	225	E0156	dpl. med. sestra / višja med. sestra			1,39	42	58.265,43	2.577,95					
216	225	E0156	admin. tehnični delavci			0,24	28	5.809,54	445,11					
216	225	E0156	- Cena dialize vključuje stroške eritropoetina.											
216	225	E0157	Dializa IV (CAPD)	365	dan	0,82		33.969,61	1.520,80	3.784,05	0,00	1.561,12	40.835,58	111,88
216	225	E0157	zdravnik specialist			0,15	57	11.323,76	278,20					
216	225	E0157	dpl. med. sestra / višja med. sestra			0,28	42	11.736,92	519,30					
216	225	E0157	tehnik zdravstvene nege			0,28	33	8.246,22	519,30					
216	225	E0157	admin. tehnični delavci			0,11	28	2.662,71	204,01					
216	225	E0157	- Cena dialize vključuje stroške eritropoetina.											
216	225	E0158	Dializa V (APD)	365	dan	1,13		50.543,73	2.095,74	1.631,43	0,00	1.561,12	55.832,02	152,96
216	225	E0158	zdravnik specialist			0,30	57	22.647,52	556,39					
216	225	E0158	dpl. med. sestra / višja med. sestra			0,34	42	14.251,98	630,58					
216	225	E0158	tehnik zdravstvene nege			0,34	33	10.013,27	630,58					
216	225	E0158	admin. tehnični delavci			0,15	28	3.630,96	278,20					
216	225	E0158	- Cena dialize vključuje stroške eritropoetina.											
216	225	E0158	- V primeru, da dializa I, II ali III traja več kot 8 ur, izvajalec po izteku 8 ur obračuna novo dializo.											
218	227	Z0030	Spec - Nevrologija (do 30.6.2024)	41.690	točka	2,37		102.461,08	4.395,50	24.227,40	4.104,00	1.561,12	136.749,10	3,28
218	227	Z0030	zdravnik specialist	25.233		1,00	57	63.960,99	1.854,64					
218	227	Z0030	dpl. med. sestra / višja med. sestra	16.457		1,00	38	30.358,53	1.854,64					
218	227	Z0030	admin. tehnični delavci			0,31	28	6.357,82	574,94	23.827,15	4.038,71			
218	227	Z0030	laboratorijski delavec			0,05	39	1.578,65	92,73				Lab. točka evidenčno:	2,80
218	227	Z0030	admin. tehnični delavci lab/RTG			0,01	28	205,09	18,55	400,24	65,29			
218	227	Z0030	Spec - Nevrofiziologija	41.690	točka	2,37		102.461,08	4.395,50	44.498,29	6.150,95	1.561,12	159.066,94	3,82
218	227	Z0030	zdravnik specialist	25.233		1,00	57	63.960,99	1.854,64					
218	227	Z0030	dpl. med. sestra / višja med. sestra	16.457		1,00	38	30.358,53	1.854,64					
218	227	Z0030	admin. tehnični delavci			0,31	28	6.357,82	574,94	44.098,04	6.085,66			
218	227	Z0030	laboratorijski delavec			0,05	39	1.578,65	92,73				Lab. točka evidenčno:	2,80
218	227	Z0030	admin. tehnični delavci lab/RTG			0,01	28	205,09	18,55	400,24	65,29			
220	229	Z0030	Spec - Okulistika	52.222	točka	2,83		106.806,17	5.248,63	30.634,73	5.688,16	1.561,12	149.938,81	2,87
220	229	Z0030	zdravnik specialist	32.913		1,00	57	63.960,99	1.854,64					
220	229	Z0030	dpl. med. sestra / višja med. sestra	6.583		0,40	38	12.143,41	741,86					
220	229	Z0030	tehnik zdravstvene nege	12.726		1,00	29	21.329,66	1.854,64					
220	229	Z0030	admin. tehnični delavci			0,37	28	7.588,36	686,22	30.234,48	5.622,86			
220	229	Z0030	laboratorijski delavec			0,05	39	1.578,65	92,73				Lab. točka evidenčno:	2,80
220	229	Z0030	admin. tehnični delavci lab/RTG			0,01	28	205,09	18,55	400,24	65,29			
220	229	E0088	Operacija sive mreže	1.440	op.	3,57		141.847,63	6.621,06	803.781,07	9.615,29	1.561,12	963.426,17	669,05
220	229	E0088	zdravnik specialist			1,10	57	70.357,09	2.040,10					
220	229	E0088	dpl. med. sestra / višja med. sestra			1,00	42	35.515,01	1.854,64					
220	229	E0088	tehnik zdravstvene nege			1,00	34	25.950,58	1.854,64					
220	229	E0088	admin. tehnični delavci			0,47	29	10.024,94	871,68					
220	229	E0088	- V kalkulaciji 220 229 Okulistika-operativa opraviti tudi ambulantni pregled pred in po operaciji.											
220	229	E0088	- Zdravnik specialist vključuje 0,1 anesteziologa.											
220	229	E0304	Zdravljenje starostne degen. makule, diab.	748	prim.	2,71		116.619,96	5.026,07	72.465,89	20.451,90	1.561,12	216.124,95	288,94
220	229	E0304	zdravnik specialist			1,00	57	63.960,99	1.854,64					
220	229	E0304	dpl. med. sestra / višja med. sestra			1,04	42	36.935,61	1.928,83					
220	229	E0304	tehnik zdravstvene nege			0,31	34	8.044,68	574,94					
220	229	E0304	admin. tehnični delavci			0,36	29	7.678,68	667,67					
220	229	E0304	- Poleg cene za storitev ni mogoče zaračunati nobene druge storitve iz Seznama storitev spec. zunajb. zdrav. dej. (šifrant 15.42).											
220	229	E0304	- Storitve se lahko obračuna, če so bile opravljene in v medicinski dokumentaciji ustrezno zabeležene vse naslednje aktivnosti: optična koherentna topografija, tonometrija nekontaktna, fotografija očesnega ozadja brez rdečice svetlobe (foto red free), autofluorescenca, pregled na biomikroskopu, el. refraktometrija, slikanje očesnega ozadja, pregled vidne ostrine po ETDRS (Early Treatment Diabetic Retinopathy Study), zadnja biomikroskopija.											
220	229	E0304	- Fluorescentna angiografija ali ICG (Infovyanine Green Chorioangiography) sta obvezni le pri prvi obravnavi (namesto fluorescentne angiografije se lahko naredi ICG), pri nadaljnjih obravnavah pa se storitvi opravila po potrebi.											
220	229	E0304	- Poleg storitve E0304 se pri aplikaciji zdravila lahko obračuna tudi storitev APL004. Obe omenjeni storitvi se lahko obračunata, če so bile opravljene in v medicinski dokumentaciji ustrezno zabeležene vse obvezne storitve za E0304 ter intravitrealna aplikacija zdravila (APL004).											
220	229	E0304	- Občasno se po potrebi opravijo naslednje storitve: v 60% obravnava tonometrija nekontaktna, v 20% obravnava autofluorescenca, v 5% obravnava foto red free, v 2% obravnava refraktometrija ali elektronska refraktometrija.											
220	229	E0338	Vitreoretinalna kirurgija	435	op.	5,82		242.905,08</						

Vrsta	Podvrsta	Storitev / Naziv	Nor-mativ / kol.	Enota mere	Kader	PR	Bruto plača II	Regres, jubilejne, PDPZ	MS	AM	INF	SKUPAJ (v eur)	CENA
230	283	E0010 socialni delavec			1,00	39	31.573,07	1.854,64					
230	283	E0010 dipl. med. sestra / višja med. sestra			5,00	40	164.179,98	9.273,20					
230	283	E0010 admin. tehnični delavci			1,37	28	28.097,45	2.540,86					
231	211	Z0030 Spec - Mamografija	54.416	točka	3,46		128.413,85	6.417,05	61.029,60	6.638,49	1.561,12	204.060,12	3,75
231	211	Z0030 zdravnik specialist	25.233		1,00	57	63.960,99	1.854,64					
231	211	Z0030 dipl. med. sestra / višja med. sestra	16.457		1,00	40	32.836,00	1.854,64					
231	211	Z0030 tehnik zdravstvene nege	12.726		1,00	30	22.182,68	1.854,64					
231	211	Z0030 admin. tehnični delavci			0,46	28	9.434,18	853,13				Lab. točka evidenčno: 2,80	
231	246	Z0030 Spec - Ultrazvok	49.370	točka	2,31		103.154,81	4.284,22	20.348,85	21.140,07	1.561,12	150.489,07	3,05
231	246	Z0030 zdravnik specialist	32.913		1,00	57	63.960,99	1.854,64					
231	246	Z0030 dipl. med. sestra / višja med. sestra	16.457		1,00	40	32.836,00	1.854,64					
231	246	Z0030 admin. tehnični delavci			0,31	28	6.357,82	574,94					
231	247	Z0030 Spec - Rentgen	80.116	točka	5,07		189.344,47	9.403,02	169.211,61	22.107,81	1.561,12	391.628,03	4,89
231	247	Z0030 zdravnik specialist	25.233		1,00	57	63.960,99	1.854,64					
231	247	Z0030 inženir radiologije	54.883		3,40	40	111.642,38	6.305,78					
231	247	Z0030 admin. tehnični delavci			0,67	28	13.741,09	1.242,61					
231	247	Z0030 - Kalkulacija velja za bolnišnice.											
231	247	Z0030 Spec - Rentgen	86.685	točka	5,07		189.344,47	9.403,02	169.062,01	22.107,81	1.561,12	391.478,43	4,52
231	247	Z0030 zdravnik specialist	27.302		1,00	57	63.960,99	1.854,64					
231	247	Z0030 inženir radiologije	59.383		3,40	40	111.642,38	6.305,78					
231	247	Z0030 admin. tehnični delavci			0,67	28	13.741,09	1.242,61					
231	247	Z0030 - Kalkulacija velja za zdravstvene domove, zdravilišča in zasebnike.											
231	248	E0525 Spec - PET CT	2.500	preisk.	8,89		388.015,04	16.487,75	1.865.092,99	264.227,92	1.561,12	2.535.384,82	1.014,15
231	248	E0525 zdravnik specialist			3,45	57	220.665,43	6.398,51					
231	248	E0525 inženir radiologije			3,19	40	104.746,83	5.916,30					
231	248	E0525 farmacevt			0,27	48	12.133,28	500,75					
231	248	E0525 dipl. med. sestra / višja med. sestra			0,80	40	26.268,80	1.483,71					
231	248	E0525 admin. tehnični delavci			1,18	28	24.200,72	2.188,48					
234	251	Z0030 Spec - Kirurgija z operativno	63.302	točka	4,20		182.987,47	7.789,49	90.843,30	10.691,27	1.561,12	293.872,65	4,64
234	251	Z0030 zdravnik specialist	37.850		1,50	57	95.941,49	2.781,96					
234	251	Z0030 dipl. med. sestra / višja med. sestra	25.452		2,00	42	71.030,02	3.709,28					
234	251	Z0030 admin. tehnični delavci			0,53	28	10.869,82	982,96					
234	251	Z0030 laboratorijski delavec			0,15	39	4.735,96	278,20				Lab. točka evidenčno: 2,80	
234	251	Z0030 admin. tehnični delavci lab/RTG			0,02	28	410,18	37,09				1.278,06	195,83
234	251	Z0030 - Izvajalec lahko pošlje realizacijo (v okviru plana 234 251) tudi na dej. 201 203 Abdominalna kirurgija, 212 221 - Kardiovask. kirurgija, 217 226 - Nevrokirurgija, 228 238 - Estetska kirurgija, 235 252 - Torakalna kirurgija, 237 254 Travmatologija, 501 703 - Akupunktura											
234	251	Z0030 - Zdravnik specialist vključuje 0.5 anesteziologa.											
234	251	Z0030 Spec - Kirurgija	44.322	točka	3,05		122.438,38	5.656,65	49.572,72	6.075,99	1.561,12	185.304,86	4,18
234	251	Z0030 zdravnik specialist	25.233		1,00	57	63.960,99	1.854,64					
234	251	Z0030 dipl. med. sestra / višja med. sestra	19.089		1,50	38	45.537,79	2.781,96					
234	251	Z0030 admin. tehnični delavci			0,38	28	7.793,45	704,76					
234	251	Z0030 laboratorijski delavec			0,15	39	4.735,96	278,20					
234	251	Z0030 admin. tehnični delavci lab/RTG			0,02	28	410,18	37,09				Lab. točka evidenčno: 2,80	
234	251	Z0030 - Izvajalec lahko pošlje realizacijo (v okviru plana 234 251) tudi na dej. 201 203 Abdominalna kirurgija, 212 221 - Kardiovask. kirurgija, 217 226 - Nevrokirurgija, 228 238 - Estetska kirurgija, 235 252 - Torakalna kirurgija, 237 254 Travmatologija, 501 703 - Akupunktura											
234	251	Z0030 Spec - Anesteziologija in bolečinske ambulante	45.639	točka	2,37		107.617,57	4.395,50	24.438,10	4.103,99	1.561,12	142.116,27	3,11
234	251	Z0030 zdravnik specialist	32.913		1,00	57	63.960,99	1.854,64					
234	251	Z0030 dipl. med. sestra / višja med. sestra	12.726		1,00	42	35.515,01	1.854,64					
234	251	Z0030 admin. tehnični delavci			0,31	28	6.357,82	574,94					
234	251	Z0030 laboratorijski delavec			0,05	39	1.578,65	92,73				24.037,85	4.038,71
234	251	Z0030 admin. tehnični delavci lab/RTG			0,01	28	205,09	16,55				400,24	65,28
234	251	Z0030 - Izvajalec pošlje realizacijo (v okviru plana 234 251) tudi na dejavnosti 202 204 Anesteziologija in 202 268 Protibolečinska ambulanta											
234	251	E0263 Operacija karpalnega kanala	1.018	op.	2,31		106.088,20	4.284,22	251.922,99	764,94	1.561,12	364.621,47	358,17
234	251	E0263 zdravnik specialist			1,00	57	63.960,99	1.854,64					
234	251	E0263 dipl. med. sestra / višja med. sestra			1,00	42	35.515,01	1.854,64					
234	251	E0263 admin. tehnični delavci			0,31	29	6.612,19	574,94					
234	251	E0263 - Izvajalec lahko pošlje realizacijo (v okviru plana 234 251) tudi na dejavnosti 228 238 Estetska kirurgija											
234	251	E0263 - V ceni storitve je vključen ambulantni pregled pred in po operaciji.											
234	251	E0263 - Poleg cene za storitev ni mogoče zaračunati nobene druge storitve iz Seznama storitev spec. zunajb. zdrav. dej. (šifrant 15.42).											
234	251	E0263 - Hospitalna obravnava je mogoča le, če izvajalec predloži Zavodu indikacije za obravnavo v akutni bolnišnični obravnavi.											
234	251	E0392 Proktoskopija	4.363	poseg	2,31		106.088,20	4.284,22	56.769,12	1.135,38	1.561,12	169.838,04	38,93
239	257	E0392 Proktoskopija	4.363	poseg	2,31		106.088,20	4.284,22	56.769,12	1.135,38	1.561,12	169.838,04	38,93
234	251	E0396 Rektoskopija	4.363	poseg	2,31		106.088,20	4.284,22	56.769,12	1.135,38	1.561,12	169.838,04	38,93
239	257	E0396 Rektoskopija	4.363	poseg	2,31		106.088,20	4.284,22	56.769,12	1.135,38	1.561,12	169.838,04	38,93
234	251	E0392 zdravnik specialist			1,00	57	63.960,99	1.854,64					
234	251	E0392 dipl. med. sestra / višja med. sestra			1,00	42	35.515,01	1.854,64					
234	251	E0392 admin. tehnični delavci			0,31	29	6.612,19	574,94					
234	251	E0392 - Izvajalec lahko pošlje realizacijo (v okviru plana 234 251) tudi na dejavnostih 201 203 Abdominalna kirurgija, 237 254 Travmatologija											
234	251	E0392 - Kalkulacija velja le za proktološka ambulantne posege.											
234	251	E0392 - V primeru, da izvajalec ob istem pregledu hkrati opravi rektoskopijo in proktoskopijo, lahko izvajalec obračuna storitev v višini 1,6 kratnika cene storitve rektoskopije E0396, in sicer s šifro E0693.											
234	251	E0393 Sklerozacija	4.363	poseg	2,31		106.088,20	4.284,22	78.214,56	1.351,11	1.561,12	191.499,20	43,89
239	257	E0393 Sklerozacija	4.363	poseg	2,31		106.088,20	4.284,22	78.214,56	1.351,11	1.561,12	191.499,20	43,89
234	251	E0397 Ligatura	4.363	poseg	2,31		106.088,20	4.284,22	78.214,56	1.351,11	1.561,12	191.499,20	43,89
239	257	E0397 Ligatura	4.363	poseg	2,31		106.088,20	4.284,22	78.214,56	1.351,11	1.561,12	191.499,20	43,89
234	251	E0393 zdravnik specialist			1,00	57	63.960,99	1.854,64					
234	251	E0393 dipl. med. sestra / višja med. sestra			1,00	42	35.515,01	1.854,64					
234	251	E0393 admin. tehnični delavci			0,31	29	6.612,19	574,94					
234	251	E0393 - Izvajalec lahko pošlje realizacijo (v okviru plana 234 251) tudi na dejavnostih 201 203 Abdominalna kirurgija, 237 254 Travmatologija											
234	251	E0438 Ortopedska operacija rame - dnevna obravnava	867	op.	6,92		318.051,30	12.834,11	1.033.857,37	70.092,04	1.561,12	1.436.395,94	1.656,74
222	231	E0438 Ortopedska operacija rame - dnevna obravnava	867	op.	6,92		318.051,30	12.834,11	1.033.857,37	70.092,04	1.561,12	1.436.395,94	1.656,74
234	251	E0438 zdravnik specialist			3,00	57	191.882,98	5.563,92					
234	251	E0438 dipl. med. sestra / višja med. sestra			3,00	42	106.545,04	5.563,92					

Vrsta	Pokrovila	Storitev	Naziv	Nor-mativ / kol.	Enota mere	Kader	PR	Bruto plača II	Regres, jubilejne, PDPZ	MS	AM	INF	SKUPAJ (v eur)	CENA
238	255	Z0030	zdravnik specialist	18.554		1,00	57	63.960,99	1.854,64					
238	255	Z0030	dpl. med. sestra / višja med. sestra			1,00	42	35.515,01	1.854,64					
238	255	Z0030	tehnik zdravstvene nege			0,50	33	12.476,21	927,32					
238	255	Z0030	admin. tehnični delavci			0,38	29	8.105,27	704,76	43.333,05	7.135,56			
238	255	Z0030	laboratorijski delavec			1,27	39	40.097,80	2.355,39				Lab. točka evidenčno:	2,80
238	255	Z0030	admin. tehnični delavci lab/RTG			0,19	29	4.052,63	352,38	22.036,21	3.628,67			
238	255	Z0030	Kalkulacijo uporabljajo UKC Ljubljana, Klinika Golnik, SB Ptuj in Bolnišnica Topolšica.											
238	256	Z0030	Spec - Kirurgija, urgentna ambulanta	30.092 točka		4,20		183.438,79	7.789,49	90.845,89	10.691,34	1.561,12	294.326,62	9,78
238	256	Z0030	zdravnik specialist	30.092		1,50	57	95.941,49	2.781,96					
238	256	Z0030	dpl. med. sestra / višja med. sestra			2,00	42	71.030,02	3.709,28					
238	256	Z0030	tehnik zdravstvene nege			0,53	29	11.304,72	982,96	89.565,88	10.495,50			
238	256	Z0030	laboratorijski delavec			0,15	39	4.735,96	278,20				Lab. točka evidenčno:	2,80
238	256	Z0030	admin. tehnični delavci lab/RTG			0,02	29	426,59	37,09	1.280,01	195,85			
238	256	Z0030	- Zdravnik specialist vključuje 0,5 anesteziologa.											
238	256	Z0030	- Kalkulacijo uporabljata UKC Ljubljana in SB Ptuj.											
238	261	Z0030	Spec - Infektologija, urgentna ambulanta	18.554 točka		3,34		133.966,50	6.194,50	243.229,48	7.657,77	1.561,12	392.609,36	21,16
238	261	Z0030	zdravnik specialist	18.554		1,00	57	63.960,99	1.854,64					
238	261	Z0030	dpl. med. sestra / višja med. sestra			1,00	42	35.515,01	1.854,64					
238	261	Z0030	tehnik zdravstvene nege			0,50	33	12.476,21	927,32					
238	261	Z0030	admin. tehnični delavci			0,38	29	8.105,27	704,76	240.027,42	7.135,51			
238	261	Z0030	laboratorijski delavec			0,40	39	12.629,23	741,86				Lab. točka evidenčno:	2,80
238	261	Z0030	admin. tehnični delavci lab/RTG			0,06	29	1.279,78	111,28	3.202,06	522,25			
238	261	Z0030	- Kalkulacijo uporablja UKC Ljubljana.											
238	262	Z0030	Spec - Nevrologija, urgentna ambulanta	18.554 točka		3,11		127.011,99	5.767,93	44.813,73	7.811,97	1.561,12	186.966,74	10,08
238	262	Z0030	zdravnik specialist	18.554		1,00	57	63.960,99	1.854,64					
238	262	Z0030	dpl. med. sestra / višja med. sestra			1,00	42	35.515,01	1.854,64					
238	262	Z0030	tehnik zdravstvene nege			0,50	33	12.476,21	927,32					
238	262	Z0030	admin. tehnični delavci			0,38	29	8.105,27	704,76	37.187,83	7.134,69			
238	262	Z0030	laboratorijski delavec			0,20	39	6.314,61	370,93				Lab. točka evidenčno:	2,80
238	262	Z0030	admin. tehnični delavci lab/RTG			0,03	29	639,89	55,64	7.625,90	677,29			
238	262	Z0030	- Kalkulacijo uporablja UKC Ljubljana.											
238	271	E0010	Trižaža in sprejem	12 pavšal		5,92		211.250,80	10.979,47	25.146,85	8.608,53	1.561,12	257.546,76	21.462,23
238	271	E0010	dpl. med. sestra / višja med. sestra			5,14	42	194.229,92	9.532,85					
238	271	E0010	admin. tehnični delavci			0,78	28	17.020,88	1.446,62					
238	272	E0010	Opazovalna enota	12 pavšal		18,35		578.435,87	34.032,64	107.639,26	41.249,22	1.561,12	762.918,12	63.576,51
238	272	E0010	dpl. med. sestra / višja med. sestra			10,28	42	388.459,83	19.065,70					
238	272	E0010	tehnik zdravstvene nege			2,57	33	68.231,82	4.766,42					
238	272	E0010	bolničar			2,57	26	51.850,94	4.766,42					
238	272	E0010	admin. tehnični delavci			2,35	28	51.280,86	4.358,40	87.313,57	40.651,40			
238	272	E0010	laboratorijski delavec			0,50	39	16.796,85	927,32					
238	272	E0010	admin. tehnični delavci lab/RTG			0,08	29	1.815,58	148,37	20.325,69	597,82			
238	272	E0010	- Standard je za 9 postelj.											
238	272	E0010	- Za dnevni turnus se predvidi 2 DMS in 1 ZT/SMS na 9 postelj in 2 DMS na 9 postelj v nočnem turnusu.											
238	272	E0010	- Poleg tega še 0,5 bolničarja za transport na 9 postelj in 0,25 administratorke na 9 postelj.											
238	273	E0010	Dispečerska služba - DMS	12 pavšal		5,92		254.934,43	10.979,47	27.849,42	22.406,10	1.561,12	317.730,54	26.477,54
238	273	E0010	dpl. med. sestra / dipl. zdravstvenik			5,14	41	233.641,03	9.532,85					
238	273	E0010	admin. tehnični delavci			0,78	28	21.293,40	1.446,62					
238	274	E0010	Dispečerska služba - ZT	12 pavšal		5,92		185.445,83	10.979,47	10.918,24	1.811,85	1.561,12	210.716,51	17.559,71
238	274	E0010	tehnik zdravstvene nege			5,14	32	164.152,43	9.532,85					
238	274	E0010	admin. tehnični delavci			0,78	28	21.293,40	1.446,62					
238	275	E0010	Dispečerska služba - zdravnik	12 pavšal		6,35		492.037,28	11.776,96				503.814,24	41.984,52
238	275	E0010	zdravnik specialist			5,51	57	469.105,92	10.219,07					
238	275	E0010	admin. tehnični delavci			0,84	28	22.931,36	1.557,90					
238	277	E0010	PUC pediatrična urgentna ambulanta	12 pavšal		20,37		1.002.434,70	37.779,02	26.910,83	4.760,19	1.561,12	1.073.445,85	89.453,82
238	277	E0010	zdravnik specialist			5,56	57	473.362,78	10.311,80					
238	277	E0010	dpl. med. sestra / višja med. sestra			5,14	42	242.984,85	9.532,85					
238	277	E0010	tehnik zdravstvene nege			5,14	33	170.718,27	9.532,85					
238	277	E0010	admin. tehnični delavci			2,42	29	51.617,77	4.488,23	24.294,55	4.329,34			
238	277	E0010	laboratorijski delavec			1,83	39	57.778,72	3.393,99					
238	277	E0010	admin. tehnični delavci lab/RTG			0,28	29	5.972,30	519,30	2.616,28	430,84			
238	277	E0010	- Pavšal predstavlja 24 urno urgentno obravnavo otrok od 0 do 18 let v okviru novih urgentnih centrov za najmanj 10.000 obravnave letno.											
238	277	E0010	- Pri izračunu cene za tuice se upošteva 75.100 točk na tim.											
238	277	E0010	PUC pediatrična urgentna ambulanta	12 pavšal		6,72		330.556,18	12.463,18	13.455,42	2.380,09	1.561,12	360.415,99	30.034,67
238	277	E0010	zdravnik specialist			1,83	57	155.801,06	3.393,99					
238	277	E0010	dpl. med. sestra / višja med. sestra			1,70	42	80.364,64	3.152,89					
238	277	E0010	tehnik zdravstvene nege			1,70	33	56.463,24	3.152,89					
238	277	E0010	admin. tehnični delavci			0,80	29	17.063,73	1.483,71	12.147,27	2.164,68			
238	277	E0010	laboratorijski delavec			0,60	39	18.943,84	1.112,78					
238	277	E0010	admin. tehnični delavci lab/RTG			0,09	29	1.919,67	166,92	1.308,15	215,42			
238	277	E0010	- Pavšal predstavlja opravljanje storitev od ponedeljka do petka od 15.00 do 21.00 ter sobota, nedelja in prazniki od 7.00 do 19.00.											
238	277	E0010	- SB Novo mesto zagotavlja vse iz standarda, razen zdravnikov.											
238	277	E0010	- Zdravnike zagotavljajo navedeni zdravstveni domovi, v obsegu naslednjih deležev (količina ur se lahko razlikuje glede na število dni in praznikov v letu, delež ostaja nespremenjen):											
238	277	E0010	- ZD Metlika 6 %, kar predstavlja 172 ur letno v PUC											
238	277	E0010	- ZD Trebnje 13 %, kar predstavlja 374 ure letno v PUC											
238	277	E0010	- ZD Črnomelj 13 %, kar predstavlja 374 ure letno v PUC											
238	277	E0010	- ZD Novo mesto 68 %, kar predstavlja 1.960 ur letno v PUC											
238	280	Z0030	UC - Enota za bolezn	111.791 točka		27,91		1.517.864,49	51.763,00	279.934,29	63.444,36	1.561,12	2.524.606,26	22,58
238	280	Z0030	zdravnik specialist			10,35	57	881.169,92	19.195,52					
238	280	Z0030	diplomirani zdravstvenik			6,93	42	327.604,09	12.852,66					
238	280	Z0030	tehnik zdravstvene nege			6,93	33	230.170,75	12.852,66	Laboratorij				
238	280	Z0030	admin. tehnični delavci			3,70	29	78.919,73	6.862,17	610.039,00				
238	280	Z0030	- Zdravnik specialist vključuje 7,5 internista (urg. medicina), 1,85 nevrologa in 1 infektologa.											
238	280	Z0030	- Izvajalci opravljene storitve obračunavajo z naslednjimi šiframi storitev: 2003, 2004, 2005, 3004, 3005, 3006, 4003, 4004, 11004.											
238	281	Z0030	UC - Enota za poškodbe	196.328 točka		38,21		1.964.512,41	70.865,79	478.910,08	105.865,48	1.561,12	2.685.417,88	13,68
238	281	Z0030	zdravnik specialist			12,99	57	1.071.877,23	23.349,92					
238	281	Z0030	dpl. med. sestra / višja med. sestra			7,71	42	364.477,27	14.299,27					
238	281	Z0030	tehnik zdravstvene nege			7,71	33	256.077,41	14.299,27					
238	281	Z0030	ortopedski tehnolo			5,14	32	164.152,43	9.532,85	Laboratorij				
238	281	Z0030	admin. tehnični delavci			5,06	29	107.928,06	9.384,48	63.703,00</				

Vrsta	Pozicija	Storitev	Naziv	Nor-mativ / kol.	Enota mere	Kader	PR	Bruto plača II	Regres, jubilejne, PDPZ	MS	AM	INF	SKUPAJ (v eur)	CENA
239	257	Z0030	admin. tehnični delavci			0,35	28	7.178,18	649,12	45.304,52	5.878,28			
239	257	Z0030	laboratorijski delavec			0,15	39	4.735,96	278,20				Lab. točka evidenčno:	2,80
239	257	Z0030	admin. tehnični delavci lab/RTG			0,02	28	410,18	37,09	10.153,85	195,83			
239	257	Z0030	- Kalkulacija velja za bolnišnice.											
246	820	E0519	Program NIJZ	12	pavšal	2,70		110.230,91	5.007,63	18.634,82	3.853,79	1.561,12	139.288,17	11.607,35
246	820	E0519	zdravnik specialista			1,00	57	63.960,99	1.854,64					
246	820	E0519	dipl. med. sestra / višja med. sestra			0,86	40	28.238,96	1.594,99					
246	820	E0519	tehnik zdravstvene nege			0,48	30	10.647,69	890,23					
246	820	E0519	admin. tehnični delavci			0,36	28	7.383,27	667,67					
249	216	Z0030	Spec - Diabetologija	54.416	točka	4,61		159.732,79	8.549,89	34.899,78	8.441,10	1.561,12	213.184,68	3,92
249	216	Z0030	zdravnik specialista	25.233		1,00	57	63.960,99	1.854,64					
249	216	Z0030	dipl. med. sestra / višja med. sestra	16.457		1,00	38	30.358,53	1.854,64					
249	216	Z0030	tehnik zdravstvene nege	12.726		1,00	29	21.329,66	1.854,64					
249	216	Z0030	admin. tehnični delavci			0,48	28	9.434,18	853,13	26.894,60	7.135,54			
249	216	Z0030	laboratorijski delavec			1,00	39	31.573,07	1.854,64				Lab. točka evidenčno:	2,80
249	216	Z0030	admin. tehnični delavci lab/RTG			0,15	28	3.076,36	278,20	8.005,18	1.305,57			
249	216	Z0030	- Izvajalec lahko pošlje realizacijo (v okviru plana 249 216) tudi na dejavnosti 249 265 Endokrinologija											
249	217	Z0030	Spec - Tireologija	41.690	točka	4,62		172.658,77	8.568,44	42.990,51	20.574,76	1.561,12	246.353,60	5,91
249	217	Z0030	zdravnik specialista	25.233		1,00	57	63.960,99	1.854,64					
249	217	Z0030	dipl. med. sestra / višja med. sestra	16.457		1,00	40	32.836,00	1.854,64					
249	217	Z0030	admin. tehnični delavci			0,31	28	6.357,82	574,94	28.448,63	16.318,12			
249	217	Z0030	laboratorijski delavec			2,00	39	63.146,14	3.709,28				Lab. točka evidenčno:	2,80
249	217	Z0030	admin. tehnični delavci lab/RTG			0,31	28	6.357,82	574,94	14.541,88	4.256,64			
249	217	Z0030	- Izvajalec lahko pošlje realizacijo (v okviru plana 249 217) tudi na dejavnosti 219 228 Nuklearna medicina, če je le-ta planirana											
249	218	E0010	Fabryjeva bolezen, SB Slovenj Gradec	12	pavšal	3,54		133.010,18	6.565,44	66.293,38	6.937,68	1.858,21	214.664,89	17.888,74
249	218	E0010	zdravnik specialista			0,77	57	49.249,97	1.428,07					
249	218	E0010	dipl. med. sestra / višja med. sestra			1,19	40	39.074,83	2.207,03					
249	218	E0010	admin. tehnični delavci			0,30	28	6.152,73	556,40	57.274,52	5.492,00			
249	218	E0010	laboratorijski delavec			1,11	39	35.046,11	2.058,65					
249	218	E0010	admin. tehnični delavci lab/RTG			0,17	28	3.486,55	315,29	9.018,86	1.445,68			
249	218	E0010	- SB Slovenj Gradec vodi klinični register za bolnike s Fabryjevo boleznijo											
SPLOŠNA ZUNAJBOLNIŠNIČNA ZDRAVSTVENA DEJAVNOST														
301	258	Z0048	Spec - Medicina dela, prometa in športa - preventivni pregledi otrok športnikov	48.053	točka	2,88		114.418,86	5.341,36	43.330,66	7.135,54	1.561,12	171.787,54	3,57
301	258	Z0030	zdravnik specialista			1,00	57	63.960,99	1.854,64					
301	258	Z0030	dipl. med. sestra / višja med. sestra			1,00	39	31.573,07	1.854,64					
301	258	Z0030	tehnik zdravstvene nege			0,50	30	11.091,34	927,32					
301	258	Z0030	admin. tehnični delavci			0,38	28	7.793,45	704,76					
301	258	Z0030	- Izvajalec lahko obračuna Zavodu samo storitve, ki so v skladu s Pravili pravica iz OZZ. Kalkulacijo uporabljajo UKC LJ, ZD Celine in ZD Koper.											
302	001	Z0031	Ambulanta družinske medicine / Splošna ambulanta	63.228	a)	3,91		136.179,83	7.257,76	57.592,40	7.561,97	1.561,12	210.153,08	3,32
302	001	Z0031	zdravnik specialista	27.488,00	obiski	1,00	57	63.960,99	1.854,64					NIZKA
302	001	Z0031	dipl. med. sestra / višja med. sestra	13.000,00	K obiski D	0,50	38	15.179,26	927,32	8.867,06	3.430,74			
302	001	Z0031	tehnik zdravstvene nege	22.740,00	glav.	1,10	30	24.400,95	2.040,10					5,19
302	001	Z0031	zdravstveni administrativni sodelavec			0,30	29	6.398,90	556,39					
302	001	Z0031	admin. tehnični delavci			0,44	28	9.024,00	816,04	33.844,87	3.700,41			VISOKA
302	001	Z0031	laboratorijski delavec			0,49	39	15.575,00	914,89					
302	001	Z0031	admin. tehnični delavci lab/RTG			0,08	28	1.640,73	148,37	14.880,47	430,82			
302	001	Z0031	- Materialni stroški vključujejo tudi sredstva SVIT za pripravo bolnikov na kolonoskopijo v višini 447,66 €.											
302	068	Z0031	Ambulanta specializanta družinske medicine (od 1.7.2024 dalje)	19.396	a)	2,23		54.128,71	4.135,85	17.983,79	4.131,23	1.561,12	81.940,70	4,22
302	068	Z0031	dipl. med. sestra / višja med. sestra	9.796,00	obiski	0,50	38	15.179,26	927,32					NIZKA
302	068	Z0031	tehnik zdravstvene nege	9.600,00	glav.	1,00	30	22.182,68	1.854,64					
302	068	Z0031	zdravstveni administrativni sodelavec			0,30	29	6.398,90	556,39					8,36
302	068	Z0031	admin. tehnični delavci			0,27	28	5.537,45	500,75					
302	068	Z0031	laboratorijski delavec			0,14	39	4.420,23	259,65					VISOKA
302	068	Z0031	admin. tehnični delavci lab/RTG			0,02	28	410,18	37,09					
302	001	E0010	Ambulanta družinske medicine / Splošna ambulanta - pavšal za dodatne tme	12	pavšal	3,12		108.674,31	5.786,48	46.073,92	6.049,58	1.248,90	167.833,19	13.986,10
302	001	E0010	zdravnik specialista			0,80	57	51.168,79	1.483,71					
302	001	E0010	dipl. med. sestra / višja med. sestra			0,40	38	12.143,41	741,86	7.093,65	2.744,59			
302	001	E0010	tehnik zdravstvene nege			0,88	30	19.520,76	1.632,08					
302	001	E0010	zdravstveni administrativni sodelavec			0,24	29	5.119,12	445,11					
302	001	E0010	admin. tehnični delavci			0,35	28	7.178,18	649,12	27.075,90	2.960,33			
302	001	E0010	laboratorijski delavec			0,39	39	12.313,50	723,31					
302	001	E0010	admin. tehnični delavci lab/RTG			0,06	28	1.230,55	111,28	11.904,38	344,66			
302	001	Z0042	Farmaceut svetovalec	1.200	enota	1,15		55.848,20	2.132,84	4.644,34	1.577,81		64.203,18	53,50
302	001	Z0042	farmaceut svetovalec			1,00	52	52.760,74	1.854,64					
302	001	Z0042	admin. tehnični delavci			0,15	28	3.087,46	278,20					
302	002	Z0031	Splošna ambulanta v socialnovarstvenem zavodu	27.488	K obiski	2,80		106.369,42	5.192,99	49.757,75	4.131,25	1.561,12	167.012,53	6,08
302	002	Z0031	zdravnik specialista	27.488		1,00	57	63.960,99	1.854,64					VISOKA
302	002	Z0031	tehnik zdravstvene nege			1,10	30	24.400,95	2.040,10					
302	002	Z0031	admin. tehnični delavci			0,32	28	6.562,91	593,48	41.004,27	3.700,41			
302	002	Z0031	laboratorijski delavec			0,33	39	10.419,11	612,03					
302	002	Z0031	admin. tehnični delavci lab/RTG			0,05	28	1.025,45	92,73	8.753,47	430,84			
302	002	Z0031	- Materialni stroški vključujejo tudi sredstva SVIT za pripravo bolnikov na kolonoskopijo v višini 447,66 €.											
302	006	E0010	Center za prepreč. in zdravljenje odvisnosti od drog - obsojenci in priporniki	12	pavšal	3,76		158.047,57	6.973,45	17.194,20	6.611,60	1.561,12	190.387,93	15.865,66
302	003	E0010	zdravnik specialista			1,34	57	85.707,73	2.485,22					
302	003	E0010	psiholog / socialni delavec			0,30	39	9.471,92	556,39					
302	003	E0010	dipl. med. sestra / višja med. sestra	19.090		1,16	40	38.089,75	2.151,38					
302	003	E0010	admin. tehnični delavci			0,43	28	8.818,91	797,50	14.328,12	5.989,99			
302	003	E0010	laboratorijski delavec			0,46	39	14.523,61	853,13					
302	003	E0010	admin. tehnični delavci lab/RTG			0,07	28	1.435,64	129,82	2.866,09	621,61			
302	003	E0010	- Zdravnik specialista vključuje 0,3 psihiatra.											
302	003	E0826	Center za prepreč. in zdravljenje odvisnosti od drog - mobilna enota	12	pavšal	1,00		32.836,00	1.854,64				34.690,64	2.890,89
302	003	E0826	dipl. med. sestra / višja med. sestra			1,00	40	32.836,00	1.854,64					
302	005	E0010	Ambulanta družinske medicine / Splošna ambulanta - obsojenci in priporniki	12	pavšal	3,91		136.179,83	7.257,76	57.592,40	7.561,97	1.561,12	210.153,08	17.512,76
302	064	E0010	Ambulanta družinske medicine / Splošna ambulanta - za boljšo dostopnost IOZ	12	pavšal	3,10		112.768,32	5.749,38	42.59				

Vrsta	Podvrsta	Storitev	Naziv	Nor-mativ / kol.	Enota mere	Kader	PR	Bruto plača II	Regres, jubilejne, PDPZ	MS	AM	INF	SKUPAJ (v eur)	CENA
302	064		E0010 zdravstveni administrativni sodelavec			0,30	29	6.398,90	556,39					
302	064		E0010 admin. tehnični delavci			0,32	28	6.562,91	593,48	33.844,87	3.700,41			
302	064		E0010 laboratorijski delavec			0,33	39	10.419,11	612,03					
302	064		E0010 admin. tehnični delavci lab/RTG			0,05	28	1.025,45	92,73	8.753,48	430,82			
302	036		E0010 NMP - Turistična ambulanta	12	pavšal	2,80		106.369,42	5.192,99	49.757,75	4.131,25	1.561,12	167.012,53	13.917,71
302	036		E0010 zdravnik specialist			1,00	57	63.960,99	1.854,64					
302	036		E0010 tehnik zdravstvene nege			1,10	30	24.400,95	2.040,10					
302	036		E0010 admin. tehnični delavci			0,32	28	6.562,91	593,48	41.004,27	3.700,41			
302	036		E0010 laboratorijski delavec			0,33	39	10.419,11	612,03					
302	036		E0010 admin. tehnični delavci lab/RTG			0,05	28	1.025,45	92,73	8.753,47	430,84			
209	290		Z0030 Antikoagulantna ambulanta	52.045	točka	3,62		140.157,19	6.713,80	103.190,50	2.225,82	1.561,12	253.848,42	4,88
				20.735	obisk									
302	004		Z0030 Antikoagulantni program	52.045	točka	3,62		140.157,19	6.713,80	103.190,50	2.225,82	1.561,12	253.848,42	4,88
302	004		Z0030 zdravnik specialist			1,00	57	63.960,99	1.854,64					
302	004		Z0030 dipl. med. sestra / višja med. sestra			1,00	38	30.358,53	1.854,64					
302	004		Z0030 admin. tehnični delavci			0,31	28	6.357,82	574,94	6.904,85	1.110,12			
302	004		Z0030 laboratorijski delavec			1,14	39	35.993,30	2.114,29					
302	004		Z0030 admin. tehnični delavci lab/RTG			0,17	28	3.486,55	315,29	96.285,66	1.115,71			
302	004		Z0030 - Materialni stroški vključujejo tudi teste oziroma testne lističe.											
302	067		E0839 Ambulanta družinske medicine /Ambulanta za neopredeljene	2.080	ura	3,10		446.078,16	22.396,63	42.598,36	4.131,23	1.561,12	516.765,50	248,44
302	067		E0839 zdravnik specialist			1,00	57	275.032,27	7.974,95					
302	067		E0839 tehnik zdravstvene nege			1,10	30	104.924,09	8.772,45					
302	067		E0839 admin. tehnični delavci			0,62	28	54.677,23	4.944,47	33.844,87	3.700,41			
302	067		E0839 laboratorijski delavec			0,33	39	10.419,11	612,03					
302	067		E0839 admin. tehnični delavci lab/RTG			0,05	28	1.025,45	92,73	8.753,48	430,82			
302	067		E0839 - Za tuje velja visoka cena količnika za glavarno iz ambulante družinske medicine (302 001 Z0031)											
306	007		Z0031 Dispanzer za ženske	52.846	količ.	3,05		114.869,81	5.656,65	58.999,48	13.926,61	1.561,12	195.013,67	3,69
306	007		Z0031 zdravnik specialist			1,00	57	63.960,99	1.854,64					
306	007		Z0031 dipl. med. sestra / višja med. sestra			0,50	39	15.786,54	927,32					
306	007		Z0031 tehnik zdravstvene nege			1,00	30	22.182,68	1.854,64					
306	007		Z0031 admin. tehnični delavci			0,38	28	7.793,45	704,76	45.848,12	13.730,78			
306	007		Z0031 laboratorijski delavec			0,15	39	4.735,96	278,20					
306	007		Z0031 admin. tehnični delavci lab/RTG			0,02	28	410,18	37,09	13.151,36	195,83			
306	008		E0010 Dispanzer za ženske - obsojenci in priporniki	12	pavšal	3,05		114.869,81	5.656,65	58.999,48	13.926,61	1.561,12	195.013,67	16.251,14
306	008		E0010 zdravnik specialist			1,00	57	63.960,99	1.854,64					
306	008		E0010 dipl. med. sestra / višja med. sestra			0,50	39	15.786,54	927,32					
306	008		E0010 tehnik zdravstvene nege			1,00	30	22.182,68	1.854,64					
306	008		E0010 admin. tehnični delavci			0,38	28	7.793,45	704,76	45.848,12	13.730,78			
306	008		E0010 laboratorijski delavec			0,15	39	4.735,96	278,20					
306	008		E0010 admin. tehnični delavci lab/RTG			0,02	28	410,18	37,09	13.151,36	195,83			
			Otroški in šolski dispanzer - v drugih zavodih											
327	013		Z0031 Otroški in šolski dispanzer - kurativa	27.705	količ.	3,36		125.092,35	6.231,59	29.879,38	5.251,76	1.561,12	168.016,20	6,06
327	009		Z0031 Otroški in šolski dispanzer - kurativa	50.445	količ.	3,36		125.092,35	6.231,59	29.879,38	5.251,76	1.561,12	168.016,20	3,34
327	009		Z0031 zdravnik specialist			1,00	57	63.960,99	1.854,64					
327	009		Z0031 dipl. med. sestra / višja med. sestra			0,70	39	22.101,15	1.298,25					
327	009		Z0031 tehnik zdravstvene nege			0,65	30	14.418,74	1.205,52					
327	009		Z0031 zdravstveni administrativni sodelavec			0,30	29	6.398,90	556,39					
327	009		Z0031 admin. tehnični delavci			0,33	28	6.768,00	612,03	23.731,64	4.820,92			
327	009		Z0031 laboratorijski delavec			0,33	39	10.419,11	612,03					
327	009		Z0031 admin. tehnični delavci lab/RTG			0,05	28	1.025,45	92,73	6.147,75	430,84			
327	009		E0010 Otroški in šolski dispanzer - kurativa - pavšal za dodatne time	12	pavšal	2,68		99.991,85	4.977,85	23.903,50	4.201,41	1.561,12	134.635,73	11.219,64
327	009		E0010 zdravnik specialist			0,80	57	51.168,79	1.483,71					
327	009		E0010 dipl. med. sestra / višja med. sestra			0,56	39	17.680,92	1.038,60					
327	009		E0010 tehnik zdravstvene nege			0,52	30	11.534,99	964,41					
327	009		E0010 zdravstveni administrativni sodelavec			0,24	29	5.119,12	445,11					
327	009		E0010 admin. tehnični delavci			0,26	28	5.332,36	482,21	18.985,31	3.856,74			
327	009		E0010 laboratorijski delavec			0,26	39	8.335,29	489,62					
327	009		E0010 admin. tehnični delavci lab/RTG			0,04	28	820,36	74,19	4.918,20	344,67			
327	011		Z0031 Otroški in šolski dispanzer - preventiva	47.706	K obiski	4,14		154.384,78	7.678,21	30.250,40	5.411,99	1.561,12	199.286,50	4,18
327	011		Z0031 zdravnik specialist			1,00	57	63.960,99	1.854,64					
327	011		Z0031 dipl. med. sestra / višja med. sestra			2,00	39	63.146,14	3.709,28					
327	011		Z0031 zdravstveni administrativni sodelavec			0,30	29	6.398,90	556,39					
327	011		Z0031 admin. tehnični delavci			0,46	28	9.434,18	853,13	23.015,05	4.981,14			
327	011		Z0031 laboratorijski delavec			0,33	39	10.419,11	612,03					
327	011		Z0031 admin. tehnični delavci lab/RTG			0,05	28	1.025,45	92,73	7.235,35	430,84			
			Družinska obravnava za zdrav življenjski slog											
327	011		E0756 Družinska obravnava za zdrav življenjski slog	12	pavšal	1,27		51.172,09	2.355,39	9.101,88	1.628,39	1.561,12	65.818,88	5.484,91
327	011		E0756 zdravnik specialist			0,40	57	25.584,40	741,86					
327	011		E0756 dipl. med. sestra / višja med. sestra			0,60	39	18.943,84	1.112,78					
327	011		E0756 admin. tehnični delavci			0,15	28	3.076,36	278,20	6.924,88	1.498,75			
327	011		E0756 laboratorijski delavec			0,10	39	3.157,31	185,46					
327	011		E0756 admin. tehnični delavci lab/RTG			0,02	28	410,18	37,09	2.177,00	129,64			
327	015		E0010 Otroški in šolski dispanzer - kurativa - obsojenci in priporniki	12	pavšal	3,36		125.092,35	6.231,59	29.879,38	5.251,76	1.561,12	168.016,20	14.001,35
			Otroški in šolski dispanzer - kurativa - za boljše dostopnost do IOZ											
327	065		E0010 Otroški in šolski dispanzer - kurativa - za boljše dostopnost do IOZ	12	pavšal	3,36		125.092,35	6.231,59	29.879,38	5.251,76	1.561,12	168.016,20	14.001,35
327	065		E0010 zdravnik specialist			1,00	57	63.960,99	1.854,64					
327	065		E0010 dipl. med. sestra / višja med. sestra			0,70	39	22.101,15	1.298,25					
327	065		E0010 tehnik zdravstvene nege			0,65	30	14.418,74	1.205,52					
327	065		E0010 zdravstveni administrativni sodelavec			0,30	29	6.398,90	556,39					
327	065		E0010 admin. tehnični delavci			0,33	28	6.768,00	612,03	23.731,64	4.820,92			
327	065		E0010 laboratorijski delavec			0,33	39	10.419,11	612,03					
327														

Vrsta	Pozicija	Storitev	Naziv	Nor-mativ / kol.	Enota mere	Kader	PR	Bruto plača II	Regres, jubilejne, PDPZ	MS	AM	INF	SKUPAJ (v eur)	CENA
338	024	E0010	Nujna medicinska pomoč - helikopter	12	pavšal	6,25		338.559,17	11.591,60	56.027,59	37.810,60	1.561,12	445.549,98	37.129,17
338	024	E0010	zdravnik specialist 6			2,81	57	212.131,76	5.211,54					
338	024	E0010	diplomirani zdravstvenik 6			2,61	42	109.404,87	4.840,61					
338	024	E0010	admin. tehnični delavci			0,83	28	17.022,54	1.539,35					
338	024	E0010	- UKC Ljubljana se dodatno priznajo materialni stroški za helikoptor v višini 273.960 evrov.											
338	024	E0010	- Za OZG Kranj se sredstva delijo po ključu HNMP 89,8%, gorska reševalna služba 10,2%.											
338	024	E0827	Nujna medicinska pomoč - helikopter - pavšal	12	pavšal	0,6606		49.869,84	1.225,18				51.095,01	4.257,92
338	024	E0827	zdravnik specialist 6			0,6606	57	49.869,84	1.225,18					
338	038	E0010	Dispečerska služba	12	pavšal	5,92		164.481,54	10.979,47	12.463,32	2.260,26	1.561,12	191.745,71	15.978,81
338	038	E0010	tehnik zdravstvene nege			5,14	29	145.932,19	9.532,85					
338	038	E0010	admin. tehnični delavci			0,78	28	18.549,36	1.446,62					
338	040	E0010	Dežurna služba 1	12	pavšal	6,11		471.712,00	1.502,26	28.013,79	8.622,08		509.850,13	42.487,51
338	040	E0010	zdravnik specialist 2			2,65	57	288.498,73						
338	040	E0010	diplomirani zdravstvenik 2			2,65	43	166.600,90						
338	040	E0010	admin. tehnični delavci			0,81	28	16.612,36	1.502,26					
338	040	E0010	- V izračunu vkalkuliranih sredstev regresa, jubil. nagrade in premij za dod. pokoj. zavarovanje je upoštevan samo administrativno tehnični kader.											
338	041	E0010	Dežurna služba 2	12	pavšal	5,27		429.235,65	4.859,16	28.012,72	16.635,74	1.561,12	480.304,39	40.025,37
338	041	E0010	zdravnik specialist 1			1,92	57	126.380,56	3.560,91					
338	041	E0010	zdravnik specialist 2			2,65	57	288.498,73	0,00					
338	041	E0010	admin. tehnični delavci			0,70	28	14.356,36	1.298,25					
338	041	E0010	- V izračunu vkalkuliranih sredstev regresa, jubil. nagrade in premij za dod. pokoj. zavarovanje se ne upošteva zdravnik specialist 2.											
338	042	E0010	Dežurna služba 3a	12	pavšal	4,84		403.650,52	4.061,66	8.402,56		1.561,12	417.675,86	34.806,32
338	042	E0010	zdravnik specialist 1			1,55	57	102.025,97	2.874,69					
338	042	E0010	zdravnik specialist 2			2,65	57	288.498,73	0,00					
338	042	E0010	admin. tehnični delavci			0,64	28	13.125,82	1.186,97					
338	042	E0010	- V izračunu vkalkuliranih sredstev regresa, jubil. nagrade in premij za dod. pokoj. zavarovanje se ne upošteva zdravnik specialist 2.											
338	043	E0010	Dežurna služba 3b	12	pavšal	9,68		640.028,23	8.123,32	36.417,44	8.622,08	1.561,12	694.752,19	57.896,02
338	043	E0010	zdravnik specialist 1			1,55	57	102.025,97	2.874,69					
338	043	E0010	zdravnik specialist 2			2,65	57	288.498,73	0,00					
338	043	E0010	diplomirani zdravstvenik 1			1,55	42	56.650,99	2.874,69					
338	043	E0010	diplomirani zdravstvenik 2			2,65	43	166.600,90	0,00					
338	043	E0010	admin. tehnični delavci			1,28	28	26.251,63	2.373,94					
338	043	E0010	- V izračunu vkalkuliranih sredstev regresa, jubil. nagrade in premij za dod. pokoj. zavar. se ne upošteva zdravnik spec. 2 in dipl. zdravstvenik 2.											
338	044	E0010	Dežurna služba 4	12	pavšal	8,78		161.355,30	704,76	19.610,14	16.636,17	1.561,12	199.867,49	16.655,62
338	044	E0010	zdravnik specialist 4			4,20	57	100.778,52						
338	044	E0010	mt. voznik 4			4,20	37	52.783,32						
338	044	E0010	admin. tehnični delavci			0,38	28	7.793,45	704,76					
338	044	E0010	- V izračunu vkalkuliranih sredstev regresa, jubil. nagrade in premij za dod. pokoj. zavarovanje je upoštevan samo administrativno tehnični kader.											
338	045	E0010	Dežurna služba 5	12	pavšal	2,37		49.950,74	185,46	16.710,78	2.453,39	1.561,12	70.861,49	5.905,12
338	045	E0010	zdravnik specialist 5			2,27	57	47.899,83	0,00					
338	045	E0010	admin. tehnični delavci			0,10	28	2.050,91	185,46					
338	045	E0010	- V izračunu vkalkuliranih sredstev regresa, jubil. nagrade in premij za dod. pokoj. zavarovanje je upoštevan samo administrativno tehnični kader.											
338	046	E0010	Trižaža satelitski urgentni center	12	pavšal	3,05		174.804,54	741,86	28.013,79	8.622,08	1.561,12	213.743,38	17.811,95
338	046	E0010	diplomirani zdravstvenik 2			2,65	43	166.600,90	0,00					
338	046	E0010	admin. tehnični delavci			0,40	28	8.203,64	741,86					
338	046	E0010	- V izračunu vkalkuliranih sredstev regresa, jubil. nagrade in premij za dod. pokoj. zavarovanje je upoštevan samo administrativno tehnični kader.											
338	047	E0010	Mobilna enota reanimobila	12	pavšal	18,26		965.695,89	33.865,73	112.055,20	37.810,60	1.561,12	1.150.988,54	95.915,71
338	047	E0010	zdravnik specialist			5,56	57	473.362,78	10.311,80					
338	047	E0010	diplomirani zdravstvenik			5,14	37	242.984,85	9.532,85					
338	047	E0010	zr. voznik			5,14	37	199.716,27	9.532,85					
338	047	E0010	admin. tehnični delavci			2,42	28	49.632,00	4.488,23					
338	048	E0010	Mobilna enota nujnega reševalnega vozila	12	pavšal	11,85		474.900,39	21.977,48	28.014,86	21.174,85	1.561,12	547.628,70	45.635,73
338	048	E0010	diplomirani zdravstvenik			5,14	42	242.984,85	9.532,85					
338	048	E0010	mt. voznik			5,14	37	199.716,27	9.532,85					
338	048	E0010	admin. tehnični delavci			1,57	28	32.199,27	2.911,78					
338	049	E0010	Motorno kolo	12	pavšal	1,51		59.013,84	2.800,51	3.570,42	6.550,47		71.935,24	5.994,60
338	049	E0010	diplomirani zdravstvenik 6			1,31	42	54.912,02	2.429,58					
338	049	E0010	admin. tehnični delavci			0,20	28	4.101,82	370,93					
338	049	E0010	LEGENDA:											
338	049	E0010	Zdravnik spec./dipl.zdravstvenik/tehnik zdravstvene nege - voznik reševalnega vozila - redno delo 24 ur.											
338	049	E0010	Zdravnik spec./dipl.zdravstvenik 1 - med tednom redno delo od 7-20 ure.											
338	049	E0010	Zdravnik spec./dipl.zdravstvenik 2 - dežurstvo med tednom od 20-7 ure ter sobote, nedelje in praznikov.											
338	049	E0010	Zdravnik spec./dipl.zdravstvenik 3 - pripravljenost med tednom od 7-20 ure.											
338	049	E0010	Zdravnik spec./tehnik zdr.nege-voznik reševalnega vozila 4 - 24 ura pripravljenost.											
338	049	E0010	Zdravnik spec./dipl.zdravstvenik 5 - pripravljenost od 7-20 ure ob delavnikih, sobotah, nedeljah in praznikih.											
338	049	E0010	Zdravnik spec./dipl.zdravstvenik 6 - redno delo od 7-20 ure ob delavnikih, sobotah, nedeljah in praznikih.											
338	051	Z0031	Enota za hitre preglede v rednem del. času	27.488	K obiski	2,80		106.369,42	5.192,99	42.698,36	4.131,23	1.561,12	159.853,12	5,82
338	051	Z0031	zdravnik specialist	27.488		1,00	57	63.960,99	1.854,64					VISOKA
338	051	Z0031	tehnik zdravstvene nege			1,10	30	24.400,95	2.040,10					
338	051	Z0031	admin. tehnični delavci			0,32	28	6.562,91	593,48	33.844,87	3.700,41			
338	051	Z0031	laboratorijski delavec			0,33	39	10.419,11	612,03					
338	051	Z0031	admin. tehnični delavci lab/RTG			0,05	28	1.025,45	92,73	8.753,48	430,82			
338	062	E0010	Mobilna enota vozila urgentnega zdravnika	12	pavšal	12,03		741.580,18	18.643,24				760.223,42	63.351,95
338	062	E0010	zdravnik specialist 2			2,65	57	291.554,38	1.246,72					
338	062	E0010	zdravnik specialist 1			2,65	57	174.431,50	4.914,80					
338	062	E0010	diplomirani zdravstvenik			5,14	42	242.984,85	9.532,85					
338	062	E0010	admin. tehnični delavci			1,59	28	32.609,45	2.948,88					
338	063	E0010	Mobilna enota dežurnega zdravnika za neodložljive	12	pavšal	5,92		355.357,85	10.979,47				366.337,32	30.528,11
338	063	E0010	hišne obiske			2,57	57	269.787,86	4.766,42					
338	063	E0010	tehnik zdravstvene nege			2,57	31	69.572,90	4.766,42					
338	063	E0010	admin. tehnični delavci			0,78	28	15.997,09	1.446,62					
346	025	E0010	Zdravstvena vzgoja	12	pavšal	1,15		33.434,89	2.132,84	4.698,47	714,40	1.561,12	42.541,72	3.545,14
346	025	E0010	dipl. med. sestra / višja med. sestra			1,00	38	30.358,53	1.854,64					
346	025	E0010	admin. tehnični delavci			0,15	28	3.076,36	278,20					
346	025	E0710	Center za krepitev zdravja - velik	12	pavšal	9,80		284.802,96	18.175,47	65.153,33	7.396,70	1.561,12	377.089,58	31.424,13
346	025	E0710												

Vrsta	Podvrsta	Storitev	Naziv	Nor-mativ / kol.	Enota mere	Kader	PR	Bruto plača II	Regres, jubilejne, PDPZ	MS	AM	INF	SKUPAJ (v eur)	CENA
346	025	E0711	- K obstoječemu programu zdravstvene vzgoje v ZD, ki ima srednji CKZ se doda 0,20 tima zdravstvene vzgoje.											
346	025	E0711	- K obstoječemu programu patronažne službe v ZD, ki ima srednji CKZ se doda 0,50 tima patronažne službe.											
346	025	E0712	Center za krepitev zdravja - majhen	12	pavšal	5,187		150.749,95	9.620,02	36.547,74	3.934,41	1.561,12	202.413,24	16.867,77
346	025	E0712	dipl. med. sestra / višja med. sestra			2,50	38	75.896,32	4.636,60					
346	025	E0712	fizioterapevt			1,00	37	29.190,81	1.854,64					
346	025	E0712	psiholog			1,00	39	31.573,07	1.854,64					
346	025	E0712	admin. tehnični delavci			0,687	28	14.089,74	1.274,14					
346	025	E0712	- K obstoječemu programu zdravstvene vzgoje v ZD, ki ima majhen CKZ se doda 0,15 tima zdravstvene vzgoje.											
346	025	E0712	- K obstoječemu programu patronažne službe v ZD, ki ima majhen CKZ se doda 0,50 tima patronažne službe.											
346	025	E0713	Vodenje strokovne skupine za preventivo - velik CKZ	12	pavšal	0,41		24.051,41	760,40	1.488,78			26.300,59	2.191,72
346	025	E0713	zdravnik specialist			0,36	57	23.025,96	667,67					
346	025	E0713	admin. tehnični delavci			0,05	28	1.025,45	92,73					
346	025	E0714	Vodenje strokovne skupine za preventivo - srednji in majhen CKZ	12	pavšal	0,21		12.128,25	389,47	827,12			13.344,85	1.112,07
346	025	E0714	zdravnik specialist			0,18	57	11.512,98	333,84					
346	025	E0714	admin. tehnični delavci			0,03	28	615,27	55,64					
346	025	E0731	Integrirani center za krepitev zdravja - zelo velik	12	pavšal	20,75		609.219,96	38.483,78	117.757,88	10.459,27	1.561,12	777.482,01	64.790,17
346	025	E0731	dipl. med. sestra / višja med. sestra			6,50	38	197.330,43	12.055,16					
346	025	E0731	fizioterapevt			3,50	37	102.167,85	6.491,24					
346	025	E0731	psiholog			3,00	39	94.719,22	5.563,92					
346	025	E0731	dietetik			3,00	37	87.572,44	5.563,92					
346	025	E0731	kineziolog			2,00	42	71.030,02	3.709,28					
346	025	E0731	admin. tehnični delavci			2,75	28	56.399,99	5.100,26					
346	025	E0731	- Vrednost programa vključuje tudi zdravstveno vzgojne delavnice.											
346	025	E0732	Integrirani center za krepitev zdravja - velik	12	pavšal	14,41		424.754,19	26.725,36	82.332,51	6.928,05	1.561,12	542.301,23	45.191,77
346	025	E0732	dipl. med. sestra / višja med. sestra			4,50	38	136.613,37	8.345,98					
346	025	E0732	fizioterapevt			2,00	37	59.381,63	3.709,28					
346	025	E0732	psiholog			2,50	39	78.932,68	4.636,60					
346	025	E0732	dietetik			2,00	37	58.381,63	3.709,28					
346	025	E0732	kineziolog			1,50	42	53.272,52	2.781,96					
346	025	E0732	admin. tehnični delavci			1,91	28	39.172,36	3.542,36					
346	025	E0732	- Vrednost programa vključuje tudi zdravstveno vzgojne delavnice.											
346	025	E0733	Integrirani center za krepitev zdravja - srednji	12	pavšal	9,80		288.184,46	18.175,47	55.698,76	3.874,65	1.561,12	367.494,46	30.624,54
346	025	E0733	dipl. med. sestra / višja med. sestra			3,00	38	91.076,58	5.563,92					
346	025	E0733	fizioterapevt			1,50	37	43.786,22	2.781,96					
346	025	E0733	psiholog			1,50	39	47.359,61	2.781,96					
346	025	E0733	dietetik			1,50	37	43.786,22	2.781,96					
346	025	E0733	kineziolog			1,00	42	35.515,01	1.854,64					
346	025	E0733	admin. tehnični delavci			1,30	28	26.661,82	2.411,03					
346	025	E0733	- Vrednost programa vključuje tudi zdravstveno vzgojne delavnice.											
346	025	E0734	Integrirani center za krepitev zdravja - majhen	12	pavšal	8,07		238.513,44	14.966,94	45.947,29	3.685,12	1.561,12	304.673,91	25.389,49
346	025	E0734	dipl. med. sestra / višja med. sestra			2,00	38	60.717,05	3.709,28					
346	025	E0734	fizioterapevt			1,00	37	29.190,81	1.854,64					
346	025	E0734	psiholog			1,50	39	47.359,61	2.781,96					
346	025	E0734	dietetik			1,50	37	43.786,22	2.781,96					
346	025	E0734	kineziolog			1,00	42	35.515,01	1.854,64					
346	025	E0734	admin. tehnični delavci			1,07	28	21.944,73	1.984,46					
346	025	E0734	- Vrednost programa vključuje tudi zdravstveno vzgojne delavnice.											
346	025	E0735	Vodenje strok. skupine za preventivo in prev. timov posam. šol / vrtcev - zelo velik /velik /srednji / majhen	12	pavšal	0,23		13.407,47	426,57	1.488,78			15.322,82	1.276,90
346	025	E0735	zdravnik specialist			0,20	57	12.792,20	370,93					
346	025	E0735	admin. tehnični delavci			0,03	28	615,27	55,64					
346	025	E0735	- Zdravnik specialist vključuje 0,1 pediatra.											
346	025	E0790	Delavnica 'zdravo hujšanje temeljni del'	1	delav.	0,1080		3.119,00	200,30	498,38			3.817,68	3.817,68
346	025	E0790	dipl. med. sestra / višja med. sestra			0,0402	38	1.220,41	74,56					
346	025	E0790	fizioterapevt			0,0352	37	1.027,52	65,28					
346	025	E0790	psiholog			0,0183	39	577,79	33,94					
346	025	E0790	admin. tehnični delavci			0,0143	28	293,28	26,52					
346	025	E0790	- Delavnico izvajalec obračuna Zavodu, če je v delavnici 8 udeležencev.											
346	025	E0790	Izvajalci Zavodu lahko obračunavajo delavnice ter individualna svetovanja, če											
346	025	E0790	- so bila izvedena skladno s strokovnimi usmeritvami NIJZ,											
346	025	E0790	- so jih izvedli ustrezno izobraženi in dodatno strokovno usposobljeni izvajalci,											
346	025	E0790	- je bilo vanje vključenih predpisano število oseb,											
346	025	E0790	- imajo evidentirane podpise udeležencev vsakega srečanja posameznih skupinskih delavnic in individualnih svetovanj, skupaj											
346	025	E0790	z datumi posameznih srečanj, navedbo izvajalcev in lokacijo izvedbe,											
346	025	E0790	- so na NIJZ poslali izpolnjen obrazec za evalvacijo o uspešnosti izvedenih dolgih zdravstvenovzgojnih delavnic/individualnih											
346	025	E0790	svetovanj (na predpisanem obrazcu NIJZ, ki je del "Navodil - ZVC").											
346	025	E0791	Delavnica 'zdravo hujšanje vzdrževalni del'	1	delav.	0,0175		503,60	32,46	124,59			660,65	660,65
346	025	E0791	dipl. med. sestra / višja med. sestra			0,0109	38	330,91	20,22					
346	025	E0791	fizioterapevt			0,0043	37	125,52	7,97					
346	025	E0791	admin. tehnični delavci			0,0023	28	47,17	4,27					
346	025	E0791	- Delavnico izvajalec obračuna Zavodu, če je v delavnici vsaj 6 udeležencev. Pogoji za udeležbo je predhodna											
346	025	E0791	- udeležba na delavnici 346 025 E0790 "Zdravo hujšanje - temeljni del".											
346	025	E0231	Delavnica 'zdrava prehrana'	1	delav.	0,0209		634,49	38,76	51,21			724,47	724,47
346	025	E0231	dipl. med. sestra / višja med. sestra			0,0209	38	634,49	38,76					
346	025	E0231	- Delavnico izvajalec obračuna Zavodu, če je v delavnici 8 udeležencev.											
346	025	E0231	- Glej opombo zapisano pri dejavnosti 346 025 E0790.											
346	025	E0687	Delavnica 'qibam se'	1	delav.	0,0279		814,42	51,74	575,05			1.441,22	1.441,22
346	025	E0687	fizioterapevt			0,0279	37	814,42	51,74					
346	025	E0687	- Delavnico izvajalec obračuna Zavodu, če je v delavnici 8 udeležencev.											
346	025	E0687	- Glej opombo zapisano pri dejavnosti 346 025 E0790.											
346	025	E0233	Skupinsko svetovanje za opuščanje kajenja	1	delav.	0,0087		274,69	16,14	96,96			387,78	387,78
346	025	E0233	psiholog / dipl. med. sestra / višja med. sestra			0,0087	39	274,69	16,14					
346	025	E0233	- Delavnico izvajalec obračuna Zavodu, če je v delavnici 6 udeležencev.											
346	025	E0233	- Glej opombo zapisano pri dejavnosti 346 025 E0790.											
346	025	E0235	Individualno svetovanje za opuščanje kajenja	1	delav.	0,0033		104,19	6,12	9,44			119,75	119,75
346	025	E0235	psiholog / dipl. med. sestra / višja med. sestra			0,0033	39	104,19	6,12					
346	025	E0235	- Glej opombo zapisano pri dejavnosti 346 025 E0790.											
346	025	E0236	Individualno svetovanje za tveganje pitja alkohola	1	delav.	0,0011		70,36	2,04	11,72			84,12	84,12
346	025	E0236	zdravnik specialist			0,0011	57	70,36	2,04					
346	025	E0236	- Glej opombo zapisano pri dejavnosti 346 025 E0790.											
346	025	E0237	Delavnica 'življenski slog'	1	delav.	0,0031		94,11	5,75	42,95				

Vrsta	Podvrsta	Storitev	Naziv	Nor-mativ / kol.	Enota mere	Kader	PR	Bruto plača II	Regres, jubilejne, PDPZ	MS	AM	INF	SKUPAJ (v eur)	CENA
346	025	E0237	dpl. med. sestra / višja med. sestra			0,0031	38	94,11	5,75					
346	025	E0237	- Delavnico izvajalec obračuna Zavodu, če je v delavnici 8 udeležencev.											
346	025	E0237	- Glej opombo zapisano pri dejavnosti 346 025 E0790.											
346	025	E0686	Delavnica "ali sem fit"	1	delav.	0,0078		230,02	14,47	45,60			290,09	290,09
346	025	E0686	dpl. med. sestra / višja med. sestra			0,0020	38	60,72	3,71					
346	025	E0686	fizioterapevt			0,0058	37	169,31	10,76					
346	025	E0686	- Delavnico izvajalec obračuna Zavodu, če je v delavnici 8 udeležencev.											
346	025	E0686	- Glej opombo zapisano pri dejavnosti 346 025 E0790.											
346	025	E0239	Delavnica "dejavniki tveganja"	1	delav.	0,0034		103,22	6,31	21,49			131,01	131,01
346	025	E0239	dpl. med. sestra / višja med. sestra			0,0031	38	103,22	6,31					
346	025	E0239	- Delavnico izvajalec obračuna Zavodu, če je v delavnici 8 udeležencev.											
346	025	E0239	- Glej opombo zapisano pri dejavnosti 346 025 E0790.											
346	025	E0254	Šola za starše	150	delav.	1,0000		30.358,53	1.854,64	4.698,47	714,40	1.561,12	39.187,16	261,25
346	025	E0254	dpl. med. sestra / višja med. sestra			1,0000	38	30.358,53	1.854,64					
346	025	E0254	- Kalkulacija šola za starše se uporablja le v primeru izločitve tega programa iz zdrav. vzgoje, ko ta program izvajal drugi izvajalec.											
346	025	E0522	Podpora pri spopr. z depresijo	1	delav.	0,0093		293,63	17,25	45,47			356,35	356,35
346	025	E0522	psiholog / dipl. med. sestra			0,0093	39	293,63	17,25					
346	025	E0522	- Delavnico lahko izvajalec obračuna Zavodu, če je v delavnici 6 udeležencev.											
346	025	E0522	- Glej opombo zapisano pri dejavnosti 346 025 E0790.											
346	025	E0581	Podpora pri spopr. s tesnobo	1	delav.	0,0093		293,63	17,25	45,16			356,04	356,04
346	025	E0581	psiholog / dipl. med. sestra / višja med. sestra			0,0093	39	293,63	17,25					
346	025	E0581	- Delavnico lahko izvajalec obračuna Zavodu, če je v delavnici 6 udeležencev.											
346	025	E0581	- Glej opombo zapisano pri dejavnosti 346 025 E0790.											
346	025	E0582	Spoprijemanje s stresom	1	delav.	0,0099		312,57	18,36	45,16			376,09	376,09
346	025	E0582	psiholog / dipl. med. sestra / višja med. sestra			0,0099	39	312,57	18,36					
346	025	E0582	- Delavnico lahko izvajalec obračuna Zavodu, če je v delavnici 8 udeležencev.											
346	025	E0582	- Glej opombo zapisano pri dejavnosti 346 025 E0790.											
346	025	E0583	Tehnike sproščanja	1	delav.	0,0026		82,09	4,82	8,23			95,14	95,14
346	025	E0583	psiholog / dipl. med. sestra / višja med. sestra			0,0026	39	82,09	4,82					
346	025	E0583	- Delavnico lahko izvajalec obračuna Zavodu, če je v delavnici 8 udeležencev.											
346	025	E0583	- Glej opombo zapisano pri dejavnosti 346 025 E0790.											
346	025	E0783	Delavnica "sladkorna bolezen tip 2"	1	delav.	0,0023		78,03	5,01	15,18			98,22	98,22
346	025	E0783	dpl. med. sestra / višja med. sestra			0,0023	38	69,82	4,27					
346	025	E0783	admin. tehnični delavci			0,0004	28	8,20	0,74					
346	025	E0784	Delavnica "s sladkorno boleznijo skozi življenje"	1	delav.	0,0090		301,94	19,29	179,00			500,23	500,23
346	025	E0784	dpl. med. sestra / višja med. sestra			0,0090	38	273,23	16,69					
346	025	E0784	admin. tehnični delavci			0,0014	28	28,71	2,60					
346	025	E0787	Delavnica "zdravi odnosi"	1	delav.	0,0122		354,61	22,63	69,83			447,07	447,07
346	025	E0787	dpl. med. sestra / višja med. sestra / psiholog			0,0106	38	321,80	19,66					
346	025	E0787	admin. tehnični delavci			0,0016	28	32,81	2,97					
346	025	E0788	Skupaj za odgovoren odnos do pitja alkohola - individualno svetovanje (temeljni del)	1	delav.	0,0017		57,76	3,71	11,06			72,53	72,53
346	025	E0788	dpl. med. sestra / višja med. sestra / psiholog			0,0017	38	51,61	3,15					
346	025	E0788	admin. tehnični delavci			0,0003	28	6,15	0,56					
346	025	E0789	Skupaj za odgovoren odnos do pitja alkohola - individualno svetovanje (vzdrževalni del)	1	delav.	0,0007		23,30	1,48	4,91			29,70	29,70
346	025	E0789	dpl. med. sestra / višja med. sestra / psiholog			0,0007	38	21,25	1,30					
346	025	E0789	admin. tehnični delavci			0,0001	28	2,05	0,19					
346	026	E0211	NIJZ - Cindi	12	pavsal	10,20		415.081,75	18.917,33	149.753,18	1.600,57		585.352,83	48.779,40
346	026	E0211	zdravnik specialist			3,20	57	204.675,18	5.934,85					
346	026	E0211	psiholog / dipl. med. sestra / višja med. sestra			5,00	39	157.865,36	9.273,20					
346	026	E0211	dpl. med. sestra / višja med. sestra			1,00	38	30.358,53	1.854,64					
346	026	E0211	tehnik zdravstvene nege			1,00	30	22.182,68	1.854,64					
346	026	E0212	NIJZ - koordinacija in vodenje programa preventive srčno-žilnih in drugih kroničnih bolezni	12	pavsal	2,01		128.561,60	3.727,83				132.289,42	11.024,12
346	026	E0212	zdravnik specialist			2,01	57	128.561,60	3.727,83					
ZOBOZDRAVSTVO														
401	110	Z0030	Ortodontija	62.275	točka	3,52		128.997,82	6.528,33	41.736,50	5.883,43	1.561,12	184.707,20	2,97
401	110	Z0030	zdravnik specialist			1,00	57	63.960,99	1.854,64					
401	110	Z0030	tehnik zdravstvene nege			1,00	30	22.182,68	1.854,64					
401	110	Z0030	inženir zobne protetike			1,00	39	31.573,07	1.854,64					
401	110	Z0030	admin. tehnični delavci	61.468		0,46	28	9.434,18	853,13	40.992,27	5.809,81			
401	110	Z0030	inženir radiologije			0,05	40	1.641,80	92,73					
401	110	Z0030	admin. tehnični delavci lab/RTG	807		0,01	28	205,09	18,55	744,23	73,62			
402	111	Z0030	Pedontologija	35.065	točka	2,48		96.860,49	4.599,51	17.356,50	4.089,91	1.561,12	124.467,53	3,55
402	111	Z0030	zdravnik specialist			1,00	57	63.960,99	1.854,64					
402	111	Z0030	tehnik zdravstvene nege			1,00	30	22.182,68	1.854,64					
402	111	Z0030	zobni tehnik			0,10	31	2.307,02	185,46					
402	111	Z0030	admin. tehnični delavci	34.258		0,32	28	6.562,91	593,48					
402	111	Z0030	inženir radiologije			0,05	40	1.641,80	92,73					
402	111	Z0030	admin. tehnični delavci lab/RTG	807		0,01	28	205,09	18,55					
404	101	Z0030	Zobozdravstvo za odrasle (do 30.6.2024)	50.293	točka	3,58		113.054,82	6.639,61	37.072,27	4.692,03	1.561,12	163.019,86	3,24
404	102	Z0030	Zobozdravstvo za odrasle (do 30.6.2024)	50.293	točka	3,58		113.054,82	6.639,61	37.072,27	4.692,03	1.561,12	163.019,86	3,24
404	101	Z0030	zobozdravnik			1,00	53	54.674,00	1.854,64					
404	101	Z0030	tehnik zdravstvene nege			1,00	30	22.182,68	1.854,64					
404	101	Z0030	zobni tehnik			1,00	31	23.070,17	1.854,64					
404	101	Z0030	admin. tehnični delavci	48.679		0,46	28	9.434,18	853,13	32.426,13	4.618,41			
404	101	Z0030	inženir radiologije			0,10	40	3.283,60	185,46					
404	101	Z0030	admin. tehnični delavci lab/RTG	1614		0,02	28	410,18	37,09	4.646,14	73,62			
404	101	Z0030	Zobozdravstvo za odrasle (od 1.7.2024)	50.651	točka	3,58		113.054,82	6.639,61	38.142,27	4.692,03	1.561,12	164.089,86	3,24
404	102	Z0030	Zobozdravstvo za odrasle (od 1.7.2024)	50.651	točka	3,58		113.054,82	6.639,61	38.142,27	4.692,03	1.561,12	164.089,86	3,24
404	101	Z0030	zobozdravnik			1,00	53	54.674,00	1.854,64					
404	101	Z0030	tehnik zdravstvene nege			1,00	30	22.182,68	1.854,64					
404	101	Z0030	zobni tehnik			1,00	31	23.070,17	1.854,64					
404	101	Z0030	admin. tehnični delavci	49.037		0,46	28	9.434,18	853,13	33.496,13	4.618,41			
404	101	Z0030	inženir radiologije			0,10	40	3.283,60	185,46					
404	101	Z0030	admin. tehnični delavci lab/RTG	1614		0,02	28	410,18	37,09	4.646,14	73,62			
404	103	Z0030	Zobozdravstvo za mladino	33.807	točka	2,48		87.573,50	4.599,51	27.057,86	4.692,03	1.561,12	125.484,02	3,71
404	103	Z0030	Zobozdravstvo za mladino	33.807	točka	2,48		87.573,50	4.599,51	27.057,86	4.692,03	1.561,12	125.484,02	3,71
404	103	Z0030	zobozdravnik			1,00	53	54.674,00	1.854,64					
404	103	Z0030	tehnik zdravst											

Vrsta	Podvrsta	Storitev	Naziv	Nor-mativ / kol.	Enota mere	Kader	PR	Bruto plača II	Regres, jubilejne, PDPZ	MS	AM	INF	SKUPAJ (v eur)	CENA
404	103	Z0030	inženir radiologije			0,05	40	1.641,80	92,73					
404	103	Z0030	admin. tehnični delavci lab/RTG	807		0,01	28	205,09	18,55	2.393,21	73,62			
404	105	Z0030	Zobozdravstvo za študente	39.423	točka	3,00		99.879,01	5.563,92	27.573,58	4.692,03	1.561,12	139.269,66	3,53
404	105	Z0030	zobozdravnik	39.423	točka	3,00		99.879,01	5.563,92	27.573,58	4.692,03	1.561,12	139.269,66	3,53
404	105	Z0030	tehnik zdravstvene nege			1,00	53	54.674,00	1.854,64					
404	105	Z0030	zobni tehnik			1,00	30	22.182,68	1.854,64					
404	105	Z0030	admin. tehnični delavci	37.809		0,50	31	11.535,09	927,32					
404	105	Z0030	inženir radiologije			0,38	28	7.793,45	704,76	24.433,03	4.618,41			
404	105	Z0030	admin. tehnični delavci lab/RTG	1614		0,10	40	3.283,60	185,46					
404	105	Z0030	admin. tehnični delavci lab/RTG			0,02	28	410,18	37,09	3.140,55	73,62			
404	107	E0010	Zobozdravstvena oskrba varovancev s posebnimi potrebami	12	pavšal	4,61		194.188,29	8.549,89	278.818,83	35.355,25	1.561,12	518.473,38	43.206,11
404	107	E0010	zobozdravnik specialist	12	pavšal	4,61		194.188,29	8.549,89	278.818,83	35.355,25	1.561,12	518.473,38	43.206,11
404	107	E0010	dipl. med. sestra / višja med. sestra			2,00	57	127.921,99	3.709,28					
404	107	E0010	tehnik zdravstvene nege			1,00	39	31.573,07	1.854,64					
404	107	E0010	admin. tehnični delavci			1,00	30	22.182,68	1.854,64					
404	107	E0010	- Kalkulacije uporabljajo UKC Ljubljana, ZD Maribor in ZD Murska Sobota.			0,61	28	12.510,54	1.131,33					
404	107	E0010	- Zobozdravnik specialist vključuje 1 anesteziologa.											
404	108	E0010	Zobozdravstvo za odrasle - obojenci in priprniki	12	pavšal	3,52		111.207,93	6.528,33	31.681,29	4.692,03	1.561,12	155.670,71	12.972,56
404	108	E0010	zobozdravnik	12	pavšal	3,52		111.207,93	6.528,33	31.681,29	4.692,03	1.561,12	155.670,71	12.972,56
404	108	E0010	tehnik zdravstvene nege			1,00	53	54.674,00	1.854,64					
404	108	E0010	zobni tehnik			1,00	30	22.182,68	1.854,64					
404	108	E0010	admin. tehnični delavci			1,00	31	23.070,17	1.854,64					
404	108	E0010	inženir radiologije			0,46	28	9.434,18	853,13	27.786,77	4.618,41			
404	108	E0010	admin. tehnični delavci lab/RTG			0,05	40	1.641,80	92,73					
404	108	E0010	admin. tehnični delavci lab/RTG			0,01	28	205,09	18,55	3.894,51	73,62			
404	109	E0010	Zobozdravstvo za mladino - obojenci in priprniki	12	pavšal	2,48		87.573,50	4.599,51	26.550,65	4.692,03	1.561,12	124.976,81	10.414,73
404	109	E0010	zobozdravnik	12	pavšal	2,48		87.573,50	4.599,51	26.550,65	4.692,03	1.561,12	124.976,81	10.414,73
404	109	E0010	tehnik zdravstvene nege			1,00	53	54.674,00	1.854,64					
404	109	E0010	zobni tehnik			1,00	30	22.182,68	1.854,64					
404	109	E0010	admin. tehnični delavci			0,10	31	2.307,02	185,46					
404	109	E0010	inženir radiologije			0,32	28	6.562,91	593,48	24.157,44	4.618,41			
404	109	E0010	admin. tehnični delavci lab/RTG			0,05	40	1.641,80	92,73					
404	109	E0010	admin. tehnični delavci lab/RTG			0,01	28	205,09	18,55	2.393,21	73,62			
405	113	Z0030	Stomatološko protetična dejavnost	70.346	točka	4,67		163.647,26	8.661,17	80.710,93	4.708,61	1.561,12	259.289,08	3,69
405	113	Z0030	zobozdravnik specialist	70.346	točka	4,67		163.647,26	8.661,17	80.710,93	4.708,61	1.561,12	259.289,08	3,69
405	113	Z0030	tehnik zdravstvene nege			1,00	57	63.960,99	1.854,64					
405	113	Z0030	inženir zobne protetike			1,00	30	22.182,68	1.854,64					
405	113	Z0030	admin. tehnični delavci	69.539		2,00	39	63.146,14	3.709,28					
405	113	Z0030	inženir radiologije			0,61	28	12.510,54	1.131,33	79.979,09	4.634,99			
405	113	Z0030	admin. tehnični delavci lab/RTG			0,05	40	1.641,80	92,73					
405	113	Z0030	admin. tehnični delavci lab/RTG	807		0,01	28	205,09	18,55	731,84	73,62			
406	114	Z0030	Parodontologija / zobne bolezni in endodontija	45.565	točka	3,06		109.592,56	5.675,20	33.810,25	4.631,46	1.561,12	155.270,59	3,41
406	114	Z0030	zobozdravnik specialist	45.565	točka	3,06		109.592,56	5.675,20	33.810,25	4.631,46	1.561,12	155.270,59	3,41
406	114	Z0030	tehnik zdravstvene nege			1,00	57	63.960,99	1.854,64					
406	114	Z0030	zobni tehnik			1,00	30	33.274,02	2.781,96					
406	114	Z0030	admin. tehnični delavci	44.758		0,10	31	2.307,02	185,46					
406	114	Z0030	inženir radiologije			0,40	28	8.203,64	741,86	33.061,12	4.557,84			
406	114	Z0030	admin. tehnični delavci lab/RTG			0,05	40	1.641,80	92,73					
406	114	Z0030	admin. tehnični delavci lab/RTG	807		0,01	28	205,09	18,55	749,13	73,62			
406	114	Z0030	- Izvajalec lahko pošlje realizacijo (v okviru plana 406 114) tudi na dejavnosti 403 112 Parodontologija											
438	115	E0010	Dežurna služba v zobozdravstvu	12	pavšal	0,67		40.761,18	0,00	13.052,29	1.347,34		55.160,81	4.596,73
438	115	E0010	zobozdravnik	12	pavšal	0,67		40.761,18	0,00	13.052,29	1.347,34		55.160,81	4.596,73
438	115	E0010	tehnik zdravstvene nege			0,29	53	27.683,46						
438	115	E0010	admin. tehnični delavci			0,09	28	1.845,82						
442	116	Z0030	Oralna in maksilofacialna kirurgija	59.985	točka	4,01		160.603,81	7.437,11	54.486,27	6.849,08	1.561,12	230.937,39	3,85
442	116	Z0030	zobozdravnik specialist	59.985	točka	4,01		160.603,81	7.437,11	54.486,27	6.849,08	1.561,12	230.937,39	3,85
442	116	Z0030	dipl. med. sestra / višja med. sestra			1,33	57	85.068,12	2.466,67					
442	116	Z0030	zobni tehnik			2,00	38	60.717,05	3.709,28					
442	116	Z0030	admin. tehnični delavci			0,10	31	2.307,02	185,46					
442	116	Z0030	inženir radiologije	59.178		0,52	28	10.664,73	964,41	53.721,40	6.775,46			
442	116	Z0030	admin. tehnični delavci lab/RTG			0,05	40	1.641,80	92,73					
442	116	Z0030	admin. tehnični delavci lab/RTG	807		0,01	28	205,09	18,55	764,88	73,62			
442	116	Z0030	- Zobozdravnik specialist vključuje 0,33 anesteziologa.											
446	125	E0010	Vzgoja za ustno zdravje	12	pavšal	1,15		33.434,89	2.132,84	7.998,79	1.275,71	1.561,12	46.403,35	3.866,95
446	125	E0010	dipl. med. sestra / višja med. sestra	12	pavšal	1,15		33.434,89	2.132,84	7.998,79	1.275,71	1.561,12	46.403,35	3.866,95
446	125	E0010	admin. tehnični delavci			1,00	38	30.358,53	1.854,64					
446	125	E0010	admin. tehnični delavci			0,15	28	3.076,36	278,20					
DRUGE ZDRAVSTVENE DEJAVNOSTI														
506	027	Z0030	Delovna terapija	15.015	točka	1,15		32.267,18	2.132,84	9.688,47	1.536,85	1.561,12	47.186,45	3,14
506	027	Z0030	delovni terapevt	15.015	točka	1,15		32.267,18	2.132,84	9.688,47	1.536,85	1.561,12	47.186,45	3,14
506	027	Z0030	admin. tehnični delavci			1,00	37	29.190,81	1.854,64					
506	027	Z0030	admin. tehnični delavci			0,15	28	3.076,36	278,20					
506	027	Z0030	Funkci. delovna terapija in izdelava opornic	22.500	točka	1,15		32.267,18	2.132,84	38.249,62	2.341,29	1.561,12	76.552,04	3,40
506	027	Z0030	delovni terapevt	22.500	točka	1,15		32.267,18	2.132,84	38.249,62	2.341,29	1.561,12	76.552,04	3,40
506	027	Z0030	admin. tehnični delavci			1,00	37	29.190,81	1.854,64					
506	027	Z0030	admin. tehnični delavci			0,15	28	3.076,36	278,20					
506	027	Z0030	Materialni stroški funkcionalne delovne terapije in izdelave opornic vključujejo stroške za 827 opornic na tim.											
507	028	Z0051	Fizioterapija	3.400	utež	1,15		32.267,18	2.132,84	9.688,47	1.536,85	<		

Vrsta	Pokrovila	Storitev	Naziv	Nor-mativ / kol.	Enota mere	Kader	PR	Bruto plača II	Regres, jubilejne, PDPZ	MS	AM	INF	SKUPAJ (v eur)	CENA
512	057	Z0030	specialist klinične psihologije	64.566		3,00	50	145.814,97	5.563,92					
512	057	Z0030	specializant klinične psihologije	4.304		1,00	39	31.573,07	1.854,64					
512	057	Z0030	psiholog	43.044		2,00	39	63.146,14	3.709,28					
512	057	Z0030	logoped	21.522		1,00	39	31.573,07	1.854,64					
512	057	Z0030	defektolog	43.044		2,00	40	65.671,99	3.709,28					
512	057	Z0030	specialist klinične logopedije	21.522		1,00	45	39.949,69	1.854,64					
512	057	Z0030	delovni terapevt	21.522		1,00	37	29.190,81	1.854,64					
512	057	Z0030	socialni delavec	21.522		1,00	39	31.573,07	1.854,64					
512	057	Z0030	dpl. med. sestra / višja med. sestra			2,00	39	63.146,14	3.709,28					
512	057	Z0030	admin. tehnični delavci			2,29	28	46.965,81	4.247,13					
512	057	Z0030	- Kalkulacija se uporablja za tiste izvajalce, ki so vključeni v mrežo centrov. Če izvajalec ne pridobi vsega kadra, se mu za manjkajoči kader zniža financiranje.											
512	057	Z0030	- Če so namesto spec. klinične psihologije zaposleni psihologi, se upošteva plačni razred psihologa.											
512	057	Z0030	- Če so namesto spec. klinične logopedije zaposleni logopedi, se upošteva plačni razred logopeda.											
512	057	Z0030	- Zaposleni logopedi in psihologi v specializacijo vstopajo postopno.											
512	057	Z0030	- Specializant klinične psihologije ima tokovni normativ v višini 20 % norme specialista klinične psihologije in plačni razred psihologa.											
512	057	Z0030	- Če je namesto diplomirane medicinske sestra zaposlen tehnik zdravstvene nege, se upošteva plačni razred tehnika zdravstvene nege (30).											
512	057	Z0030	- Sredstva za plačo specializanta klinične psihologije se vkalkulirajo le za specializante, katerih specializacija financira izvajalec.											
512	057	Z0030	- Zaposleni v CDZOM opravijo izobraževanje in usposabljanje za delo na področju duševnega zdravja in v skladu s programom, ki ga pripravi NIJZ. Povečani stroški izobraževanja so vključeni v materialne stroške delovanja CDZOM.											
512	057	Z0030	- Zaposleni v CDZOM opravijo izobraževanje in usposabljanje za delo na področju duševnega zdravja in v skladu s programom, ki ga pripravi NIJZ. Povečani stroški izobraževanja so vključeni v materialne stroške delovanja CDZOM.											
512	057	Z0030	Center za duševno zdravje otrok in mladostnikov (od 1.7.2024)	211.289 točka		16,14		578.736,91	29.933,89	120.362,58	3.766,81	1.561,12	734.361,31	3,48
512	057	Z0030	zdravnik specialist	25.233		1,00	57	63.960,99	1.854,64					
512	057	Z0030	specialist klinične psihologije	59.202		3,00	50	145.814,97	5.563,92					
512	057	Z0030	psiholog	30.600		2,00	39	63.146,14	3.709,28					
512	057	Z0030	logoped	15.300		1,00	39	31.573,07	1.854,64					
512	057	Z0030	defektolog	30.600		2,00	40	65.671,99	3.709,28					
512	057	Z0030	specialist klinične logopedije	19.734		1,00	45	39.949,69	1.854,64					
512	057	Z0030	delovni terapevt	15.300		1,00	37	29.190,81	1.854,64					
512	057	Z0030	socialni delavec	15.300		1,00	39	31.573,07	1.854,64					
512	057	Z0030	dpl. med. sestra / višja med. sestra			2,00	39	63.146,14	3.709,28					
512	057	Z0030	zdravstveni administrativni sodelavec			1,00	29	21.329,66	1.854,64					
512	057	Z0030	admin. tehnični delavci			1,14	28	23.380,36	2.114,29					
512	057	Z0030	- Kalkulacija se uporablja za tiste izvajalce, ki so vključeni v mrežo centrov. Če izvajalec ne pridobi vsega kadra, se mu za manjkajoči kader zniža financiranje.											
512	057	Z0030	- Če so namesto spec. klinične psihologije zaposleni psihologi, se upošteva plačni razred psihologa.											
512	057	Z0030	- Če so namesto spec. klinične logopedije zaposleni logopedi, se upošteva plačni razred logopeda.											
512	057	Z0030	- Zaposleni logopedi in psihologi v specializacijo vstopajo postopno.											
512	057	Z0030	- Če je namesto diplomirane medicinske sestra zaposlen tehnik zdravstvene nege, se upošteva plačni razred tehnika zdravstvene nege (30).											
512	057	Z0030	- Sredstva za plačo specializanta klinične psihologije se vkalkulirajo le za specializante, katerih specializacija financira izvajalec.											
512	057	Z0030	- Zaposleni v CDZOM opravijo izobraževanje in usposabljanje za delo na področju duševnega zdravja in v skladu s programom, ki ga pripravi NIJZ. Povečani stroški izobraževanja so vključeni v materialne stroške delovanja CDZOM.											
512	057	Z0030	- Zaposleni v CDZOM opravijo izobraževanje in usposabljanje za delo na področju duševnega zdravja in v skladu s programom, ki ga pripravi NIJZ. Povečani stroški izobraževanja so vključeni v materialne stroške delovanja CDZOM.											
512	058	Z0030	Ambulantna obravnava v okviru centrov za duševno zdravje odraslih (do 30.6.2024)	132.082 točka		8,07		309.407,99	14.966,94	68.463,12	3.766,81	1.561,12	398.165,98	3,01
512	058	Z0030	zdravnik specialist	25.233		1,00	57	63.960,99	1.854,64					
512	058	Z0030	specialist klinične psihologije	43.044		2,00	50	97.209,98	3.709,28					
512	058	Z0030	specializant klinične psihologije	4.304		1,00	39	31.573,07	1.854,64					
512	058	Z0030	psiholog	21.522		1,00	39	31.573,07	1.854,64					
512	058	Z0030	socialni delavec	21.522		1,00	39	31.573,07	1.854,64					
512	058	Z0030	dpl. med. sestra / višja med. sestra	16.457		1,00	39	31.573,07	1.854,64					
512	058	Z0030	admin. tehnični delavci			1,07	28	21.944,73	1.984,46					
512	058	Z0030	- Kalkulacija se uporablja za tiste izvajalce, ki so vključeni v mrežo centrov. Če izvajalec ne pridobi vsega kadra, se mu za manjkajoči kader zniža financiranje.											
512	058	Z0030	- Če so namesto spec. klinične psihologije zaposleni psihologi, se upošteva plačni razred psihologa.											
512	058	Z0030	- Specializant klinične psihologije ima tokovni normativ v višini 20 % norme specialista klinične psihologije in plačni razred psihologa.											
512	058	Z0030	- Če je namesto diplomirane medicinske sestra zaposlen tehnik zdravstvene nege, se upošteva plačni razred tehnika zdravstvene nege (30).											
512	058	Z0030	- Zaposleni v CDZO opravijo izobraževanje in usposabljanje za delo na področju duševnega zdravja in v skladu s programom, ki ga pripravi NIJZ. Povečani stroški izobraževanja so vključeni v materialne stroške delovanja CDZO.											
512	058	Z0030	- Zaposleni v CDZO opravijo izobraževanje in usposabljanje za delo na področju duševnega zdravja in v skladu s programom, ki ga pripravi NIJZ. Povečani stroški izobraževanja so vključeni v materialne stroške delovanja CDZO.											
512	058	Z0030	Ambulantna obravnava v okviru centrov za duševno zdravje odraslih (od 1.7.2024)	116.691 točka		6,92		275.168,83	12.834,11	68.463,12	3.766,81	1.561,12	361.793,99	3,27
512	058	Z0030	zdravnik specialist	25.233		1,00	57	63.960,99	1.854,64					
512	058	Z0030	specialist klinične psihologije	39.468		2,00	50	97.209,98	3.709,28					
512	058	Z0030	psiholog	15.300		1,00	39	31.573,07	1.854,64					
512	058	Z0030	socialni delavec	15.300		1,00	39	31.573,07	1.854,64					
512	058	Z0030	dpl. med. sestra / višja med. sestra	15.300		1,00	39	31.573,07	1.854,64					
512	058	Z0030	zdravstveni administrativni sodelavec			0,50	29	10.664,83	927,32					
512	058	Z0030	admin. tehnični delavci			0,42	28	8.613,82	778,95					
512	058	Z0030	- Kalkulacija se uporablja za tiste izvajalce, ki so vključeni v mrežo centrov. Če izvajalec ne pridobi vsega kadra, se mu za manjkajoči kader zniža financiranje.											
512	058	Z0030	- Če so namesto spec. klinične psihologije zaposleni psihologi, se upošteva plačni razred psihologa.											
512	058	Z0030	- Če je namesto diplomirane medicinske sestra zaposlen tehnik zdravstvene nege, se upošteva plačni razred tehnika zdravstvene nege (30).											
512	058	Z0030	- Zaposleni v CDZO opravijo izobraževanje in usposabljanje za delo na področju duševnega zdravja in v skladu s programom, ki ga pripravi NIJZ. Povečani stroški izobraževanja so vključeni v materialne stroške delovanja CDZO.											
512	058	Z0030	- Zaposleni v CDZO opravijo izobraževanje in usposabljanje za delo na področju duševnega zdravja in v skladu s programom, ki ga pripravi NIJZ. Povečani stroški izobraževanja so vključeni v materialne stroške delovanja CDZO.											
512	059	Z0030	Skupnostna psihiatrična obravnava v okviru centrov za duševno zdravje odraslih (do 30.6.2024)	176.388 točka		11,53		394.147,21	21.384,00	93.860,73	3.766,81	1.561,12	514.719,87	2,92
512	059	Z0030	zdravnik specialist	25.233		1,00	57	63.960,99	1.854,64					
512	059	Z0030	dpl. delovni terapevt / višji delovni terapevt	21.522		1,00	37	29.190,81	1.854,64					
512	059	Z0030	specialist klinične psihologije	21.522		1,00	50	48.604,99	1.854,64					
512	059	Z0030	specializant klinične psihologije	4.304		1,00	39	31.573,07	1.854,64					
512	059	Z0030	socialni delavec	21.522		1,00	39	31.573,07	1.854,64					
512	059	Z0030	dpl. med. sestra / višja med. sestra	82.285		5,00	39	157.865,36	9.273,20					
512	059	Z0030	admin. tehnični delavci			1,53	28	31.378,91	2.837,60					
512	059	Z0030	- Kalkulacija se uporablja za tiste izvajalce, ki so vključeni v mrežo centrov. Če izvajalec ne pridobi vsega kadra, se mu za manjkajoči kader zniža financiranje.											
512	059	Z0030	- Če so namesto spec. klinične psihologije zaposleni psihologi, se upošteva plačni razred psihologa.											
512	059	Z0030	- Specializant klinične psihologije ima tokovni normativ v višini 20 % norme specialista klinične psihologije in plačni razred psihologa.											
512	059	Z0030	- Če je namesto diplomirane medicinske sestra zaposlen tehnik zdravstvene nege, se upošteva plačni razred tehnika zdravstvene nege (30).											
512	059	Z0030	- Zaposleni v CDZO opravijo izobraževanje in usposabljanje za delo na področju duševnega zdravja in v skladu s programom, ki ga pripravi NIJZ. Povečani stroški izobraževanja so vključeni v materialne stroške delovanja CDZO.											
512	059	Z0030	- Zaposleni v CDZO opravijo izobraževanje in usposabljanje za delo na področju duševnega zdravja in v skladu s programom, ki ga pripravi NIJZ. Povečani stroški izobraževanja so vključeni v materialne stroške delovanja CDZO.											
512	059	Z0030	Skupnostna psihiatrična obravnava v okviru centrov za duševno zdravje odraslih (od 1.7.2024)	162.067 točka		10,37		359.702,97	19.232,62	93.860,73	3.766,81	1.561,12	478.124,24	3,14
512	059	Z0030	zdravnik specialist	25.233		1,00	57	63.960,99	1.854,64					
512	059	Z0030	delovni terapevt	15.300		1,00	37	29.190,81	1					

Vrsta	Podvrsta	Storitev	Naziv	Nor-mativ / kol.	Enota mere	Kader	PR	Bruto plača II	Regres, jubilejne, PDPZ	MS	AM	INF	SKUPAJ (v eur)	CENA
649	033	Z0030	Klinična psihologija	22.853	točka	1,50		59.361,61	2.781,96	18.245,46	3.874,76	1.561,12	85.824,91	3,76
649	033	Z0030	specialist klinične psihologije			1,00	50	48.604,99	1.854,64					
649	033	Z0030	tehnik zdravstvene nege			0,30	30	6.654,80	556,39					
649	033	Z0030	admin. tehnični delavci			0,20	28	4.101,82	370,93					
649	050	E0010	Klinična psihologija - obsolenci in priporniki	12	pavsal	1,50		59.361,61	2.781,96	18.245,46	3.874,76	1.561,12	85.824,91	7.152,08
649	050	E0010	specialist klinične psihologije			1,00	50	48.604,99	1.854,64					
649	050	E0010	tehnik zdravstvene nege			0,30	30	6.654,80	556,39					
649	050	E0010	admin. tehnični delavci			0,20	28	4.101,82	370,93					
644	405	E0432	Rehabilitacija po pridob. možganski poškodbi - CUDV Dolfke Boštjančič	1.000	zdr. nega	0,96		26.444,16	1.780,45	2.950,27	670,80	21,51	31.867,20	31,87
644	405	E0432	fizioterapevt			0,28	37	9.031,00	519,30					
644	405	E0432	tehnik zdravstvene nege			0,55	32	14.580,56	1.020,05					
644	405	E0432	admin. tehnični delavci			0,13	27	2.832,61	241,10					
644	405	E0432	Rehabilitacija po pridobljeni možganski poškodbi - Zavod Korak, Center Naprej, CUDV Dornava	1.000	zdr. nega	0,92		26.120,18	1.706,27	4.029,75	670,80	21,51	32.548,51	32,55
644	405	E0432	fizioterapevt			0,40	37	12.901,42	741,86					
644	405	E0432	tehnik zdravstvene nege			0,40	32	10.604,04	741,86					
644	405	E0432	admin. tehnični delavci			0,12	27	2.614,71	222,56					
644	405	E0690	Rehab. po pridobljeni možganski poškodbi - CUDV Dornava	1.000	zdr. nega	2,22		68.040,02	4.117,30	4.262,44	719,33	21,51	77.160,60	77,16
644	405	E0690	dipl. med. sestra / višja med. sestra			0,09	41	3.703,97	166,92					
644	405	E0690	delovni terapevt / fizioterapevt			0,64	38	23.415,53	1.186,97					
644	405	E0690	logoped			0,08	39	3.044,04	148,37					
644	405	E0690	psiholog			0,01	39	380,50	18,55					
644	405	E0690	tehnik zdravstvene nege			0,97	32	28.047,56	1.799,00					
644	405	E0690	bolničar			0,43	25	9.448,42	797,50					
644	408	E0777	Obravnavna otrok z motnjami v duš.razvoju ter vedenjskimi in čustvenimi težavami-CUDV Dornava in CUDV Draga	2.190	zdr. nega	8,25		275.071,27	15.300,78	8.488,22	1.954,27	48,46	300.863,00	137,38
644	408	E0777	dipl. med. sestra / višja med. sestra			2,00	41	82.310,48	3.709,28					
644	408	E0777	tehnik zdravstvene nege			6,00	32	173.490,05	11.127,84					
644	408	E0777	zdravnik specialist			0,25	57	19.270,74	463,66					
644	D10	E0002	Splošni socialni zavodi tip A	3.000	zdr. nega	1,78137		45.513,27	3.303,80	7.102,14	322,88	66,83	56.308,92	18,77
644	D10	E0002	število delavcev			1,78137		45.513,27	3.303,80					
644	411	E0002	Splošni socialni zavodi tip A-zdravstvena nega I	1.000	zdr. nega	0,39534		9.258,69	733,21	1.913,00	59,77	22,28	11.986,95	11,99
602	419	E0002	Splošni socialni zavodi tip A-dnevno varstvo	1.000	zdr. nega	0,39534		9.258,69	733,21	1.913,00	59,77	22,28	11.986,95	11,99
644	411	E0002	število delavcev			0,39534	29	9.258,69	733,21					
644	412	E0002	Spl. socialni zavodi tip A-zdravstvena nega II	1.000	zdr. nega	0,56521		13.766,35	1.048,26	2.594,57	107,59	22,28	17.539,05	17,54
644	412	E0002	število delavcev			0,56521	30	13.766,35	1.048,26					
644	413	E0002	Spl. socialni zavodi tip A - zdravstvena nega III	1.000	zdr. nega	0,82082		22.488,24	1.522,33	2.594,57	155,51	22,28	26.782,93	26,78
644	413	E0002	število delavcev			0,82082	33	22.488,24	1.522,33					
644	P40	E0002	Spl. socialni zavodi tip B in varstveno delovni centri (domsko varstvo VDC)	3.000	zdr. nega	1,78137		50.336,99	3.303,80	7.102,14	322,88	66,83	61.132,64	20,38
644	P40	E0002	število delavcev			1,78137		50.336,99	3.303,80					
644	416	E0002	Spl. socialni zavodi tip B - zdravstvena nega I	1.000	zdr. nega	0,39534		10.239,97	733,21	1.913,00	59,77	22,28	12.968,23	12,97
644	416	E0002	VDC (domsko varstvo VDC) - zdravstvena nega I	1.000	zdr. nega	0,39534		10.239,97	733,21	1.913,00	59,77	22,28	12.968,23	12,97
644	416	E0002	število delavcev			0,39534	29	10.239,97	733,21					
644	417	E0002	Spl. socialni zavodi tip B - zdravstvena nega II	1.000	zdr. nega	0,56521		15.225,37	1.048,26	2.594,57	107,59	22,28	18.998,07	19,00
644	417	E0002	VDC (domsko varstvo VDC) - zdravstvena nega II	1.000	zdr. nega	0,56521		15.225,37	1.048,26	2.594,57	107,59	22,28	18.998,07	19,00
644	417	E0002	število delavcev			0,56521	30	15.225,37	1.048,26					
644	418	E0002	Spl. socialni zavodi tip B - zdravstvena nega III	1.000	zdr. nega	0,82082		24.871,65	1.522,33	2.594,57	155,51	22,28	29.166,34	29,17
644	418	E0002	VDC (domsko varstvo VDC) - zdravstvena nega III	1.000	zdr. nega	0,82082		24.871,65	1.522,33	2.594,57	155,51	22,28	29.166,34	29,17
644	418	E0002	število delavcev			0,82082	33	24.871,65	1.522,33					
644	P40	E0002	Splošni socialni zavodi tip C	3.000	zdr. nega	1,78137		50.336,99	3.303,80	7.102,14	1.255,30	66,83	62.065,06	20,69
644	P40	E0002	število delavcev			1,78137		50.336,99	3.303,80					
644	416	E0002	Splošni socialni zavodi tip C-zdravstvena nega I	1.000	zdr. nega	0,39534		10.239,97	733,21	1.913,00	274,95	22,28	13.183,41	13,18
644	416	E0002	število delavcev			0,39534	29	10.239,97	733,21					
644	417	E0002	Spl. socialni zavodi tip C-zdravstvena nega II	1.000	zdr. nega	0,56521		15.225,37	1.048,26	2.594,57	406,47	22,28	19.296,95	19,30
644	417	E0002	število delavcev			0,56521	30	15.225,37	1.048,26					
644	418	E0002	Spl. socialni zavodi tip C - zdravstvena nega III	1.000	zdr. nega	0,82082		24.871,65	1.522,33	2.594,57	573,88	22,28	29.584,71	29,58
644	418	E0002	število delavcev			0,82082	33	24.871,65	1.522,33					
644	410	E0002	Najzahtevnejša zdravstvena nega	1.000	zdr. nega	1,15000		32.767,23	2.132,84	49.412,75	1.033,59	22,28	85.368,69	85,37
644	415	E0002	Najzahtevnejša zdravstvena nega	1.000	zdr. nega	1,15000		32.767,23	2.132,84	49.412,75	1.033,59	22,28	85.368,69	85,37
644	425	E0002	Najzahtevnejša zdravstvena nega	1.000	zdr. nega	1,15000		32.767,23	2.132,84	49.412,75	1.033,59	22,28	85.368,69	85,37
644	410	E0002	število delavcev			1,15	34	32.767,23	2.132,84					
644	P10	E0002	CUDV DORNAVA celodnevno varstvo	2.000	zdr. nega	1,59		49.463,95	2.948,88	7.783,63	1.784,60	29,57	62.010,63	31,01
644	407	E0002	CUDV DORNAVA celodnevno varstvo - nega 2	1.000	zdr. nega	0,60		17.349,01	1.112,78	3.907,73	892,24	14,81	23.276,57	23,28
644	407	E0002	tehnik zdravstvene nege			0,60	32	17.349,01	1.112,78					
644	408	E0002	CUDV DORNAVA celodnevno varstvo - nega 3	1.000	zdr. nega	0,99		32.114,94	1.836,09	3.875,90	892,36	14,76	38.734,06	38,73
644	408	E0002	psiholog			0,02	39	761,01	37,09					
644	408	E0002	delovni terapevt			0,10	38	3.658,68	185,46					
644	408	E0002	dipl. med. sestra			0,15	41	6.173,29	278,20					
644	408	E0002	fizioterapevt			0,10	37	3.517,95	185,46					
644	408	E0002	tehnik zdravstvene nege			0,61	32	17.638,16	1.131,33					
644	408	E0002	defektolog			0,01	38	365,87	18,55					
602	P30	E0002	CUDV DORNAVA dnevno varstvo	2.000	zdr. nega	1,27		39.571,16	2.359,10	6.226,90	1.427,67	23,65	49.608,48	24,80
602	402	E0002	CUDV DORNAVA dnevno varstvo - nega 2	1.000	zdr. nega	0,48		13.879,20	890,23	3.126,18	713,79	11,85	18.621,25	18,62
602	402	E0002	tehnik zdravstvene nege			0,8	32	13.879,20	890,23					
602	403	E0002	CUDV DORNAVA dnevno varstvo - nega 3	1.000	zdr. nega	0,79		25.691,95	1.468,87	3.100,72	713,88	11,80	30.987,23	30,99
602	403	E0002	psiholog			0,016	39	608,81	29,67					
602	403	E0002	delovni terapevt			0,080	38	2.926,94	148,37					
602	403	E0002	dipl. med. sestra			0,120	41	4.938,63	222,56					
602	403	E0002	fizioterapevt			0,080	37	2.814,36	148,37					
602	403	E0002	tehnik zdravstvene nege			0,488	32	14.110,52	905,06					
602	403	E0002	defektolog			0,008	38	292,69	14,84					

Vrsta	Pokrivala	Storitev	Naziv	Nor-mativ / kol.	Enota mere	Kader	PR	Bruto plača II	Regres, jubilejne, PDPZ	MS	AM	INF	SKUPAJ (v eur)	CENA
644	P10	E0002	CUDV DOBRNA celodnevno varstvo	2.000	zdr. nega	2.02407		64.357,26	3.753,92	5.057,43	1.141,04	30,32	74.339,97	37,17
644	407	E0002	CUDV DOBRNA celodnevno varstvo - nega 2	1.000	zdr. nega	1,01202		32.178,12	1.876,93	2.488,96	570,52	15,16	37.129,69	37,13
644	407	E0002	tehnik zdravstvene nege			0,56916	32	15.772,88	1.055,59					
644	407	E0002	dipl. med. sestra			0,21682	41	8.552,20	402,12					
644	407	E0002	delovni terapevt			0,17183	38	6.025,27	318,68					
644	407	E0002	diplomirani zdravstvenik			0,05421	37	1.827,77	100,54					
644	408	E0002	CUDV DOBRNA celodnevno varstvo - nega 3	1.000	zdr. nega	1,01205		32.179,14	1.876,99	2.568,47	570,52	15,16	37.210,28	37,21
644	408	E0002	tehnik zdravstvene nege			0,56917	32	15.773,16	1.055,61					
644	408	E0002	dipl. med. sestra			0,21683	41	8.552,59	402,14					
644	408	E0002	delovni terapevt			0,17184	38	6.025,62	318,70					
644	408	E0002	diplomirani zdravstvenik			0,05421	37	1.827,77	100,54					
602	P10	E0002	CUDV DOBRNA dnevno varstvo	2.000	zdr. nega	1.61926		51.485,81	3.003,14	4.045,95	912,82	24,26	59.471,97	29,74
602	402	E0002	CUDV DOBRNA dnevno varstvo - nega 2	1.000	zdr. nega	0,80962		25.742,49	1.501,55	1.991,17	456,41	12,13	29.703,75	29,70
602	402	E0002	tehnik zdravstvene nege	0,8		0,45533	32	12.618,30	844,47					
602	402	E0002	dipl. med. sestra			0,17346	41	6.841,76	321,70					
602	402	E0002	delovni terapevt			0,13746	38	4.820,21	254,95					
602	402	E0002	diplomirani zdravstvenik			0,04337	37	1.462,22	80,43					
602	403	E0002	CUDV DOBRNA dnevno varstvo - nega 3	1.000	zdr. nega	0,80964		25.743,31	1.501,59	2.054,78	456,41	12,13	29.768,22	29,77
602	403	E0002	tehnik zdravstvene nege	0,8		0,45534	32	12.618,53	844,48					
602	403	E0002	dipl. med. sestra			0,17346	41	6.842,07	321,71					
602	403	E0002	delovni terapevt			0,13747	38	4.820,49	254,96					
602	403	E0002	diplomirani zdravstvenik			0,04337	37	1.462,22	80,43					
644	P 10	E0002	CUDV M.L. RADOVLJICA celodnevno varstvo	3.000	zdr. nega	11,96		368.695,02	22.181,49	6.824,22	1.424,43	44,73	399.169,89	133,06
644	406	E0002	CUDV M.L. RADOVLJICA celodnevno varstvo - nega 1	1.000	zdr. nega	10,28		316.704,02	19.065,70	2.274,74	474,81	14,91	338.534,18	338,53
644	406	E0002	tehnik zdravstvene nege			6,46	32	179.023,14	11.980,97					
644	406	E0002	delovni terapevt			1,26	38	44.182,25	2.336,85					
644	406	E0002	dipl. med. sestra			1,24	41	48.910,28	2.299,75					
644	406	E0002	fizioterapevt			1,29	37	43.494,31	2.392,49					
644	406	E0002	logoped			0,03	39	1.094,04	55,64					
644	407	E0002	CUDV M.L. RADOVLJICA celodnevno varstvo - nega 2	1.000	zdr. nega	0,90		27.909,13	1.669,18	2.274,74	474,81	14,91	32.342,77	32,34
644	407	E0002	tehnik zdravstvene nege			0,53	32	14.687,66	982,96					
644	407	E0002	delovni terapevt			0,11	38	3.857,18	204,01					
644	407	E0002	dipl. med. sestra			0,09	41	3.549,94	166,92					
644	407	E0002	fizioterapevt			0,14	37	4.720,31	259,65					
644	407	E0002	logoped			0,03	39	1.094,04	55,64					
644	408	E0002	CUDV M.L. RADOVLJICA celodnevno varstvo - nega 3	1.000	zdr. nega	0,78		24.081,87	1.446,62	2.274,74	474,81	14,91	28.292,95	28,29
644	408	E0002	tehnik zdravstvene nege			0,47	32	13.024,90	871,68					
644	408	E0002	delovni terapevt			0,09	38	3.155,87	166,92					
644	408	E0002	dipl. med. sestra			0,07	41	2.761,06	129,82					
644	408	E0002	fizioterapevt			0,12	37	4.045,98	222,56					
644	408	E0002	logoped			0,03	39	1.094,04	55,64					
602	P 10	E0002	CUDV M.L. RADOVLJICA dnevno varstvo	2.000	zdr. nega	1,344		41.592,80	2.492,64	3.639,58	759,70	23,86	48.508,58	24,25
602	402	E0002	CUDV M.L. RADOVLJICA dnevno varstvo - nega 2	1.000	zdr. nega	0,720		22.327,31	1.335,34	1.819,79	379,85	11,93	25.874,22	25,87
602	402	E0002	tehnik zdravstvene nege	0,8		0,424	32	11.750,13	786,37					
602	402	E0002	delovni terapevt			0,088	38	3.085,74	163,21					
602	402	E0002	dipl. med. sestra			0,072	41	2.839,95	133,53					
602	402	E0002	fizioterapevt			0,112	37	3.776,25	207,72					
602	402	E0002	logoped			0,024	39	875,23	44,51					
602	403	E0002	CUDV M.L. RADOVLJICA dnevno varstvo - nega 3	1.000	zdr. nega	0,624		19.265,49	1.157,30	1.819,79	379,85	11,93	22.634,36	22,63
602	403	E0002	tehnik zdravstvene nege	0,8		0,376	32	10.419,92	697,34					
602	403	E0002	delovni terapevt			0,072	38	2.524,70	133,53					
602	403	E0002	dipl. med. sestra			0,056	41	2.208,85	103,86					
602	403	E0002	fizioterapevt			0,096	37	3.236,79	178,05					
602	403	E0002	logoped			0,024	39	875,23	44,51					
644	P 10	E0002	CUDV DRAGA celodnevno varstvo	3.000	zdr. nega	2,73		92.278,39	5.063,17	12.153,80	1.825,91	26,76	111.348,03	37,12
644	406	E0002	CUDV DRAGA celodnevno varstvo - nega 1	1.000	zdr. nega	0,91		30.759,46	1.687,72	4.651,27	21,09	0,31	37.119,86	37,12
644	406	E0002	tehnik zdravstvene nege			0,51	32	14.746,65	945,87					
644	406	E0002	delovni terapevt			0,13	38	4.756,28	241,10					
644	406	E0002	dipl. med. sestra			0,06	41	2.469,31	111,28					
644	406	E0002	fizioterapevt			0,11	37	3.869,74	204,01					
644	406	E0002	psiholog			0,01	39	380,50	18,55					
644	406	E0002	logoped			0,02	39	761,01	37,09					
644	406	E0002	defektolog			0,04	38	1.463,47	74,19					
644	406	E0002	zdravnik specialist			0,03	57	2.312,49	55,64					
644	407	E0002	CUDV DRAGA celodnevno varstvo - nega 2	1.000	zdr. nega	0,91		30.759,46	1.687,72	3.645,17	1.006,98	14,76	37.114,10	37,11
644	407	E0002	tehnik zdravstvene nege			0,51	32	14.746,65	945,87					
644	407	E0002	delovni terapevt			0,13	38	4.756,28	241,10					
644	407	E0002	dipl. med. sestra			0,06	41	2.469,31	111,28					
644	407	E0002	fizioterapevt			0,11	37	3.869,74	204,01					
644	407	E0002	psiholog			0,01	39	380,50	18,55					
644	407	E0002	logoped			0,02	39	761,01	37,09					
644	407	E0002	defektolog			0,04	38	1.463,47	74,19					
644	407	E0002	zdravnik specialist			0,03	57	2.312,49	55,64					
644	408	E0002	CUDV DRAGA celodnevno varstvo - nega 3	1.000	zdr. nega	0,91		30.759,46	1.687,72	3.857,36	797,84	11,69	37.114,08	37,11
644	408	E0002	tehnik zdravstvene nege			0,51	32	14.746,65	945,87					
644	408	E0002	delovni terapevt			0,13	38	4.756,28	241,10					
644	408	E0002	dipl. med. sestra			0,06	41	2.469,31	111,28					
644	408	E0002	fizioterapevt			0,11	37	3.869,74	204,01					
644	408	E0002	psiholog			0,01	39	380,50	18,55					
644	408	E0002	logoped			0,02	39	761,01	37,09					
644	408	E0002	defektolog			0,04	38	1.463,47	74,19					
644	408	E0002	zdravnik specialist			0,03	57	2.312,49	55,64					
602	P 30	E0002	CUDV DRAGA dnevno varstvo	3.000	zdr. nega	2,18		73.822,71	4.050,53	9.723,03	1.460,72	21,40	89.078,40	29,69
602	401	E0002	CUDV DRAGA dnevno varstvo - nega 1	1.000	zdr. nega	0,728		24.607,57	1.350,18	3.721,01	16,87	0,25	29.695,88	29,70
602	401	E0002	tehnik zdravstvene nege	0,8		0,408	32	11.797,32	756,69					
602	401	E0002	delovni terapevt			0,104	38	3.805,02	192,88					

Vrsta	Pokrivala	Storitev	Naziv	Nor-mativ / kol.	Enota mere	Kader	PR	Bruto plača II	Regres, jubilejne, PDPZ	MS	AM	INF	SKUPAJ (v eur)	CENA
602	401	E0002	dipl. med. sestra			0,048	41	1.975,45	89,02					
602	401	E0002	fizioterapevt			0,088	37	3.095,79	163,21					
602	401	E0002	psiholog			0,008	39	304,40	14,84					
602	401	E0002	logoped			0,016	39	608,81	29,67					
602	401	E0002	defektolog			0,032	38	1.170,78	59,35					
602	401	E0002	zdravnik specialist			0,024	57	1.849,99	44,51					
602	402	E0002	CUDV DRAGA dnevno varstvo - nega 2	1.000	zdr. nega	0,728		24.607,57	1.350,18	2.916,13	805,58	11,80	29.691,26	29,69
602	402	E0002	tehnik zdravstvene nege	0,8		0,408	32	11.797,32	756,69					
602	402	E0002	delovni terapevt			0,104	38	3.805,02	192,88					
602	402	E0002	dipl. med. sestra			0,048	41	1.975,45	89,02					
602	402	E0002	fizioterapevt			0,088	37	3.095,79	163,21					
602	402	E0002	psiholog			0,008	39	304,40	14,84					
602	402	E0002	logoped			0,016	39	608,81	29,67					
602	402	E0002	defektolog			0,032	38	1.170,78	59,35					
602	402	E0002	zdravnik specialist			0,024	57	1.849,99	44,51					
602	403	E0002	CUDV DRAGA dnevno varstvo - nega 3	1.000	zdr. nega	0,728		24.607,57	1.350,18	3.085,89	638,27	9,35	29.691,26	29,69
602	403	E0002	tehnik zdravstvene nege	0,8		0,408	32	11.797,32	756,69					
602	403	E0002	delovni terapevt			0,104	38	3.805,02	192,88					
602	403	E0002	dipl. med. sestra			0,048	41	1.975,45	89,02					
602	403	E0002	fizioterapevt			0,088	37	3.095,79	163,21					
602	403	E0002	psiholog			0,008	39	304,40	14,84					
602	403	E0002	logoped			0,016	39	608,81	29,67					
602	403	E0002	defektolog			0,032	38	1.170,78	59,35					
602	403	E0002	zdravnik specialist			0,024	57	1.849,99	44,51					
644	P 10	E0002	CUDV ČRNA celodnevno varstvo	3.000	nega	2,14		66.909,15	3.968,93	7.797,40	954,62	31,43	79.661,53	26,55
644	406	E0002	CUDV ČRNA celodnevno varstvo - nega 1	1.000	zdr. nega	0,78		21.838,80	1.446,62	1.187,52	21,66	1,27	24.495,87	24,50
644	406	E0002	tehnik zdravstvene nege			0,34	32	9.422,27	630,58					
644	406	E0002	bolničar			0,11	25	2.316,52	204,01					
644	406	E0002	delovni terapevt			0,11	38	3.857,18	204,01					
644	406	E0002	dipl. med. sestra			0,11	41	4.338,81	204,01					
644	406	E0002	strežnica			0,11	20	1.904,01	204,01					
644	407	E0002	CUDV ČRNA celodnevno varstvo - nega 2	1.000	zdr. nega	0,67		20.759,62	1.242,61	3.577,14	437,55	15,08	26.032,00	26,03
644	407	E0002	tehnik zdravstvene nege			0,27	32	7.482,39	500,75					
644	407	E0002	bolničar			0,08	25	1.684,74	148,37					
644	407	E0002	delovni terapevt			0,02	38	701,31	37,09					
644	407	E0002	dipl. med. sestra			0,18	41	7.099,88	333,84					
644	407	E0002	fizioterapevt			0,07	37	2.360,16	129,82					
644	407	E0002	strežnica			0,04	20	692,37	74,19					
644	407	E0002	zdravnik specialist			0,01	57	738,77	18,55					
644	408	E0002	CUDV ČRNA celodnevno varstvo - nega 3	1.000	zdr. nega	0,69		24.310,73	1.279,70	3.032,74	495,41	15,08	29.133,66	29,13
644	408	E0002	bolničar			0,09	25	1.895,34	166,92					
644	408	E0002	delovni terapevt			0,02	38	701,31	37,09					
644	408	E0002	dipl. med. sestra			0,45	41	17.749,70	834,59					
644	408	E0002	fizioterapevt			0,07	37	2.360,16	129,82					
644	408	E0002	strežnica			0,05	20	865,46	92,73					
644	408	E0002	zdravnik specialist			0,01	57	738,77	18,55					
602	P 30	E0002	CUDV ČRNA dnevno varstvo	3.000	zdr. nega	1,71		53.527,32	3.175,14	6.237,92	763,70	25,16	63.729,25	21,24
602	401	E0002	CUDV ČRNA dnevno varstvo - nega 1	1.000	zdr. nega	0,624		17.471,04	1.157,30	950,02	17,33	1,02	19.596,71	19,60
602	401	E0002	tehnik zdravstvene nege	0,8		0,272	32	7.537,82	504,46					
602	401	E0002	bolničar			0,088	25	1.853,22	163,21					
602	401	E0002	delovni terapevt			0,088	38	3.085,74	163,21					
602	401	E0002	dipl. med. sestra			0,088	41	3.471,05	163,21					
602	401	E0002	strežnica			0,088	20	1.523,21	163,21					
602	402	E0002	CUDV ČRNA dnevno varstvo - nega 2	1.000	zdr. nega	0,536		16.607,70	994,09	2.861,71	350,04	12,07	20.825,60	20,83
602	402	E0002	tehnik zdravstvene nege	0,8		0,216	32	5.985,91	400,60					
602	402	E0002	bolničar			0,064	25	1.347,80	118,70					
602	402	E0002	delovni terapevt			0,016	38	561,04	29,67					
602	402	E0002	dipl. med. sestra			0,144	41	5.679,90	267,07					
602	402	E0002	fizioterapevt			0,056	37	1.888,13	103,86					
602	402	E0002	strežnica			0,032	20	553,89	59,35					
602	402	E0002	zdravnik specialist			0,008	57	591,02	14,84					
602	403	E0002	CUDV ČRNA dnevno varstvo - nega 3	1.000	zdr. nega	0,552		19.448,59	1.023,76	2.426,19	396,33	12,07	23.306,94	23,31
602	403	E0002	bolničar			0,072	25	1.516,27	133,53					
602	403	E0002	delovni terapevt			0,016	38	561,04	29,67					
602	403	E0002	dipl. med. sestra			0,360	41	14.199,76	667,67					
602	403	E0002	fizioterapevt			0,056	37	1.888,13	103,86					
602	403	E0002	strežnica			0,040	20	692,37	74,19					
602	403	E0002	zdravnik specialist			0,008	57	591,02	14,84					
			ZAVOD HRASTOVEC	3.000	zdr. nega	1,86		46.939,39	3.455,97	7.989,06	1.895,79	44,84	60.325,05	20,11
644	416	E0002	ZAVOD HRASTOVEC nega 1	1.000	zdr. nega	0,42		9.299,09	778,95	2.787,47	632,05	14,79	13.512,35	13,51
644	416	E0002	bolničar			0,42	25	9.299,09	778,95					
644	417	E0002	ZAVOD HRASTOVEC nega 2	1.000	zdr. nega	0,60		13.284,42	1.112,78	2.787,38	631,82	14,99	17.831,39	17,83
644	417	E0002	bolničar			0,60	25	13.284,42	1.112,78					
644	418	E0002	ZAVOD HRASTOVEC nega 3	1.000	zdr. nega	0,84		24.355,87	1.564,24	2.414,21	631,92	15,06	28.981,30	28,98
644	418	E0002	tehnik zdravstvene nege			0,32	32	9.323,39	593,48					
644	418	E0002	bolničar			0,33	25	7.306,43	612,03					
644	418	E0002	delovni terapevt			0,02	37	708,96	37,09					
644	418	E0002	dipl. med. sestra			0,09	41	3.732,23	166,92					
644	418	E0002	fizioterapevt			0,01	37	354,48	18,55					
644	418	E0002	strežnica			0,04	20	727,92	74,19					
644	418	E0002	psiholog			0,01	39	383,41	18,55					
644	418	E0002	zdravnik specialist			0,02	57	1.819,06	43,44					
644	407	E0002	CIRIUS KAMNIK	1.000	zdr. nega II	1,65		59.380,32	3.060,16	7.080,88	1.152,17	15,08	70.688,61	70,69
644	407	E0002	tehnik zdravstvene nege			0,07	32	1.912,33						

Vrsta	Podvrsta	Storitev	Naziv	Nor-mativ / kol.	Enota mere	Kader	PR	Bruto plača II	Regres, jubilejne, PDPZ	MS	AM	INF	SKUPAJ (v eur)	CENA
644	407	E0002	specialist klinične psihologije				0,09 50	4.980,89	166,92					
644	407	E0002	admin. tehnični delavci				0,12 27	2.694,49	222,56					
644	407	E0002	bazenski vzdrževalec				0,03 27	673,62	55,64					
644	407	E0002	CIRIUS VIPAVA celodnevno varstvo	1.000	zdr. nega II	1,92		66.318,29	3.560,91	8.611,25	1.032,16	15,08	79.537,68	79,54
644	407	E0002	bolničar				0,05 25	1.038,01	92,73					
644	407	E0002	delovni terapevt				0,22 37	7.312,28	408,02					
644	407	E0002	dipl. med. sestra				0,58 41	22.552,45	1.075,69					
644	407	E0002	fizioterapevt				0,41 37	13.627,43	760,40					
644	407	E0002	zdravnik specialist				0,01 57	728,28	18,55					
644	407	E0002	strežnica				0,05 20	853,17	92,73					
644	407	E0002	logoped				0,19 39	6.830,53	352,38					
644	407	E0002	psiholog				0,30 39	10.785,05	556,39					
644	407	E0002	zobozdravnik				0,01 38	345,67	18,55					
644	407	E0002	admin. tehnični delavci				0,05 27	1.122,70	92,73					
644	407	E0002	bazenski vzdrževalec				0,05 27	1.122,70	92,73					
602	402	E0002	CIRIUS VIPAVA dnevno varstvo	1.000	zdr. nega II	1,82		63.002,37	3.382,86	8.180,69	980,55	14,33	75.560,80	75,56
602	402	E0002	bolničar	0,95			0,05 25	986,11	88,10					
602	402	E0002	delovni terapevt				0,21 37	6.946,67	387,62					
602	402	E0002	dipl. med. sestra				0,5510 41	21.424,83	1.021,91					
602	402	E0002	fizioterapevt				0,3895 37	12.946,06	722,38					
602	402	E0002	zdravnik specialist				0,0095 57	691,87	17,62					
602	402	E0002	strežnica				0,0475 20	810,51	88,10					
602	402	E0002	logoped				0,1805 39	6.489,00	334,76					
602	402	E0002	psiholog				0,2850 39	10.245,79	528,57					
602	402	E0002	zobozdravnik				0,0095 38	328,39	17,62					
602	402	E0002	admin. tehnični delavci				0,0475 27	1.066,57	88,10					
602	402	E0002	bazenski vzdrževalec				0,0475 27	1.066,57	88,10					
644	405	E0002	VDC NOVA GORICA	1.000	zdr. nega II	1,35		50.120,41	2.503,76	18.427,51	6.410,21	15,10	77.476,99	77,48
644	405	E0002	tehnik zdravstvene nege				0,72 32	20.977,63	1.335,34					
644	405	E0002	dipl. med. sestra				0,28 41	11.611,38	519,30					
644	405	E0002	fizioterapevt				0,21 37	7.444,05	389,47					
644	405	E0002	zdravnik specialist				0,12 57	9.320,52	222,56					
644	405	E0002	socialni delavec				0,02 39	766,82	37,09					
701	308	E0011	Bol - doječe matere	560	NOD	0,92		19.623,28	1.706,27	3.876,37	970,05		26.175,97	46,74
701	308	E0011	tehnik zdravstvene nege				0,80 29	17.063,73	1.483,71					
701	308	E0011	admin. tehnični delavci				0,12 29	2.559,56	222,56					
701	308	E0011	- Izvajalec lahko obračuna samo storitve, ki so v skladu s 1. odstavkom 40. člena Pravil OZZ.											
701	310	E0763	Bol - sobivanje starša ob hosp. otroku ali invalidu (od 1.4.2021)	560	NOD	0,92		19.623,28	1.706,27	3.876,37	970,05		26.175,97	46,74
701	310	E0763	tehnik zdravstvene nege				0,80 29	17.063,73	1.483,71					
701	310	E0763	admin. tehnični delavci				0,12 29	2.559,56	222,56					
701	310	E0763	- Izvajalec lahko obračuna samo storitve, ki so v skladu s 1. odstavkom 40. člena Pravil OZZ.											
705	822	E0010	Distribucija cepiv - NIJZ	12	pavšal	8,07		238.056,63	14.966,94	314.847,96	45.234,19		613.105,72	51.092,14
705	822	E0010	farmacevt specialist				1,00 48	44.938,01	1.854,64					
705	822	E0010	farmacevt receptor				2,00 44	76.826,39	3.709,28					
705	822	E0010	sanitarni inženir				1,00 38	30.358,53	1.854,64					
705	822	E0010	farmaceutski tehnik				3,00 29	63.988,97	5.563,92					
705	822	E0010	admin. tehnični delavci				1,07 28	21.944,73	1.984,46					
705	822	E0620	NIJZ - cepilna mesta	12	pavšal	6,92		249.347,54	12.834,11	31.561,03	3.138,53		296.881,21	24.740,10
705	822	E0620	farmacevt receptor				6,00 44	230.479,18	11.127,84					
705	822	E0620	admin. tehnični delavci				0,92 28	18.868,36	1.706,27					
743	601	Z0036	Lekarniška dejavnost	18.152	točka	1.7855		56.299,87	3.311,46	10.815,76	2.253,27	1.867,67	74.548,03	4,11
743	601	Z0036	farmacevt specialist				0,0714 48	3.228,82	132,42					
743	601	Z0036	farmacevt receptor				1,0000 44	38.655,57	1.854,64					
743	601	Z0036	farmaceutski tehnik				0,4607 29	9.888,58	854,43					
743	601	Z0036	ostali delavci iz ur				0,1267 30	2.828,28	234,98					
743	601	Z0036	lekarniški delavec				0,1267 17	1.698,62	234,98					
743	601	Z0036	- Pri izračunu se upošteva dogovorjeno št. točk 12.466.954 in produktivnost 18.152.											
743	601	Z0036	- Cena storitve velja tudi za dejavnost 143.367.Z0036 za izvajalce akutne bolnišnične obravnave, za program brezšivne skrbi.											
743	601	Z0036	- Od 1.2.2023 dalje cena storitve velja tudi za dejavnost 743.608.Z0036 za lekarnarje na primarni ravni, za program brezšivne skrbi.											
743	606	E0057	Parenteralna prehrana, UKC LJ	12	pavšal	1,01		31.309,01	1.873,19	93.962,05			127.144,24	10.595,35
743	606	E0057	farmacevt specialist				0,24 48	10.785,12	445,11					
743	606	E0057	farmacevt receptor				0,24 44	9.219,17	445,11					
743	606	E0057	farmaceutski tehnik				0,40 29	8.531,86	741,86					
743	606	E0057	admin. tehnični delavci				0,13 29	2.772,86	241,10					

Kalkulacije za diagnostične, terapevtske in rehabilitacijske postopke v bolnišnicah (funkcionalna diagnostika)

209	215	Z0030	Cikloergometrija, spirometrija	54.270	točka	3,35		125.371,88	6.213,04	19.106,69	8.300,99	1.561,12	160.553,72	2,96
211	220	Z0030	Cikloergometrija, spirometrija	54.270	točka	3,35		125.371,88	6.213,04	19.106,69	8.300,99	1.561,12	160.553,72	2,96
209	215	Z0030	zdravnik specialist	25.233		1,00 57		63.960,99	1.854,64					
209	215	Z0030	dipl. med. sestra / višja med. sestra	21.159		1,29 38		39.162,50	2.392,49					
209	215	Z0030	tehnik zdravstvene nege	7.878		0,62 29		13.224,39	1.149,88					
209	215	Z0030	admin. tehnični delavci	0,44 28		0,44 28		9.024,00	816,04					
209	215	Z0030	* Načrtovati v okviru dejavnosti 209 215 internistika in/ali 211 220 kardiologija											
209	215	Z0030	Denzitometrija	58.147	točka	3,46		134.112,23	6.417,05	34.631,00	8.440,86	1.561,12	185.162,26	3,18
231	247	Z0030	Denzitometrija	58.147	točka	3,46		134.112,23	6.417,05	34.631,00	8.440,86	1.561,12	185.162,26	3,18
204	207	Z0030	Denzitometrija	58.147	točka	3,46		134.112,23	6.417,05	34.631,00	8.440,86	1.561,12	185.162,26	3,18
209	215	Z0030	zdravnik specialist	25.233		1,00 57		63.960,99	1.854,64					
209	215	Z0030	dipl. med. sestra / višja med. sestra	32.914		2,00 38		60.717,05	3.709,28					
209	215	Z0030	admin. tehnični delavci	0,46 28		0,46 28		9.434,18	853,13					
209	215	Z0030	* Načrtovati v okviru dejavnosti 209 215 internistika in/ali 231 247 rentgen in/ali 204 207 fizioterapija.											
209	215	Z0030	- Kalkulaciji morajo uporabljati tudi zasebni izvajalci s koncesijo, ki jim je Ministrstvo za zdravje dovolilo opravljati storitve denzitometrije.											
249	217	Z0030	Nuklearna medicina	58.147	točka	3,46		139.067,17	6.417,05	263.790,12	71.649,14	1.561,12	482.484,60	8,30
249	217	Z0030	zdravnik specialist	25.233		1,00 57		63.960,99	1.854,64					
249	217	Z0030	dipl. med. sestra / višja med. sestra	32.914		2,00 40		65.671,99	3.709,28					
249	217	Z0030	admin. tehnični delavci	0,46 28		0,46 28		9.434,18	853,13					
249	217	Z0030	* Načrtovati v okviru dejavnosti 249											

Vrsta	Podvrsta	Storitev	Naziv	Nor-mativ / kol.	Enota mere	Kader	PR	Bruto plača II	Regres, jubilejne, PDPZ	MS	AM	INF	SKUPAJ (v eur)	CENA
218	227	Z0030	EEG (do 30.6.2024)	48.337	točka	3	0	117.519,75	5.137,35	24.157,71	8.012,41	1.561,12	156.388,34	3,24
227	237	Z0030	zdravnik specialist	25.233		1,00	57	63.960,99	1.854,64					
227	237	Z0030	dipl. med. sestra / višja med. sestra	23.104		1,40	40	45.970,39	2.596,50					
227	237	Z0030	admin. tehnični delavci			0,37	28	7.588,36	686,22					
227	237	Z0030	* Načrtovati v okviru 227 237 pediatrija in do 30.6.2024 218 227 Nevrologija.											
218	227	Z0030	EMG (do 30.6.2024)	46.954	točka	2,67		114.482,69	4.951,89	44.146,68	6.150,97	1.561,12	171.293,35	3,65
218	227	Z0030	zdravnik specialist	25.233		1,00	57	63.960,99	1.854,64					
218	227	Z0030	dipl. med. sestra / višja med. sestra	21.721		1,32	40	43.343,51	2.448,12					
218	227	Z0030	admin. tehnični delavci			0,35	28	7.178,18	649,12					
218	227	Z0030	* Načrtovati v okviru 218 227 nevrologija.											
227	237	Z0030	Obravnava otrok z motnjami v razvoju	132.240	točka	8,07		295.948,38	14.966,94	48.156,11	8.910,90	1.561,12	369.543,45	2,79
227	237	Z0030	zdravnik specialist	25.233		1,00	57	63.960,99	1.854,64					
227	237	Z0030	specialist klinične psihologije	43.044		2,00	50	97.209,98	3.709,28					
227	237	Z0030	fizioterapevt	57.600		3,50	37	102.167,85	6.491,24					
227	237	Z0030	tehnik zdravstvene nege	6.363		0,50	29	10.664,83	927,32					
227	237	Z0030	admin. tehnični delavci			1,07	28	21.944,73	1.984,46					
227	237	Z0030	* Načrtovati v okviru dejavnosti 227 237 pediatrija.											
206	209	Z0030	Citogenetski laboratorij	53.867	točka	3,75		122.207,27	6.954,90	33.655,67	9.526,22	1.561,12	173.905,18	3,23
206	209	Z0030	zdravnik specialist	25.233		1,00	57	63.960,99	1.854,64					
206	209	Z0030	tehnik zdravstvene nege	28.634		2,25	29	47.991,73	4.172,94					
206	209	Z0030	admin. tehnični delavci			0,50	28	10.254,54	927,32					
206	209	Z0030	* Načrtovati v okviru dejavnosti 206 209 ginekologija.											
206	209	Z0030	Kardiotografija	37.959	točka	2,31		91.648,47	4.284,22	25.611,65	6.873,09	1.561,12	129.978,55	3,42
206	209	Z0030	zdravnik specialist	25.233		1,00	57	63.960,99	1.854,64					
206	209	Z0030	tehnik zdravstvene nege	12.726		1,00	29	21.329,66	1.854,64					
206	209	Z0030	admin. tehnični delavci			0,31	28	6.357,82	574,94					
206	209	Z0030	* Načrtovati v okviru dejavnosti 206 209 ginekologija.											
206	209	Z0030	Molekularna gen. diagnostika	340.904	točka	27,95		674.197,10	51.837,19	122.349,37	22.882,38	1.561,12	872.827,16	2,56
227	237	Z0030	Molekularna gen. diagnostika	340.904	točka	27,95		674.197,10	51.837,19	122.349,37	22.882,38	1.561,12	872.827,16	2,56
206	209	Z0030	zdravnik specialist	25.233		1,00	57	63.960,99	1.854,64					
206	209	Z0030	biolog	48.425		2,25	44	86.429,69	4.172,94					
206	209	Z0030	tehnik zdravstvene nege	267.246		21,00	29	447.922,79	38.947,44					
206	209	Z0030	admin. tehnični delavci			3,70	28	75.883,63	6.862,17					
206	209	Z0030	* Načrtovati v okviru dejavnosti 206 209 ginekologija ter 227 237 pediatrija.											
206	209	Z0030	Predimplantacijska gen. diagnostika	259.542	točka	14,41		519.259,80	26.725,36	93.871,05	17.155,98	1.561,12	658.573,31	2,54
206	209	Z0030	zdravnik specialist	25.233		1,00	57	63.960,99	1.854,64					
206	209	Z0030	biolog	215.220		10,00	44	384.131,96	18.546,40					
206	209	Z0030	tehnik zdravstvene nege	19.089		1,50	29	31.994,48	2.781,96					
206	209	Z0030	admin. tehnični delavci			1,91	28	39.172,36	3.542,36					
206	209	Z0030	* Načrtovati v okviru dejavnosti 206 209 ginekologija.											
234	251	Z0030	Mavčarna	12.726	točka	1,15		24.406,02	2.132,84	15.881,74	1.536,82		43.957,42	3,45
222	231	Z0030	Mavčarna	12.726	točka	1,15		24.406,02	2.132,84	15.881,74	1.536,82		43.957,42	3,45
238	256	Z0030	Mavčarna	12.726	točka	1,15		24.406,02	2.132,84	15.881,74	1.536,82		43.957,42	3,45
234	251	Z0030	tehnik zdravstvene nege	12.726		1,00	29	21.329,66	1.854,64					
234	251	Z0030	admin. tehnični delavci			0,15	28	3.076,36	278,20					
234	251	Z0030	* Načrtovati v okviru dejavnosti 234 251 kirurgija in/ali 222 231 ortopedija in/ali 238 256 kirurgija – urgentna ambulanta.											
220	229	Z0030	Očesna diagnostika	41.690	točka	2,31		100.677,34	4.284,22	30.399,21	6.564,54	1.561,12	143.486,43	3,44
220	229	Z0030	zdravnik specialist	25.233		1,00	57	63.960,99	1.854,64					
220	229	Z0030	dipl. med. sestra / višja med. sestra	16.457		1,00	38	30.358,53	1.854,64					
220	229	Z0030	admin. tehnični delavci			0,31	28	6.357,82	574,94					
220	229	Z0030	* Načrtovati v okviru dejavnosti 220 229 okulistika.											
220	229	Z0030	Fundus kamera	41.690	točka	2,31		100.677,34	4.284,22	30.399,22	8.669,17	1.561,12	145.591,07	3,49
220	229	Z0030	zdravnik specialist	25.233		1,00	57	63.960,99	1.854,64					
220	229	Z0030	dipl. med. sestra / višja med. sestra	16.457		1,00	38	30.358,53	1.854,64					
220	229	Z0030	admin. tehnični delavci			0,31	28	6.357,82	574,94					
220	229	Z0030	* Načrtovati v okviru dejavnosti 220 229 okulistika.											
220	229	Z0030	Očesni laser	39.221	točka	2,13		95.508,29	3.950,38	30.399,22	28.409,23	1.561,12	159.828,24	4,08
220	229	Z0030	zdravnik specialist	25.233		1,00	57	63.960,99	1.854,64					
220	229	Z0030	dipl. med. sestra / višja med. sestra	13.986		0,85	38	25.804,75	1.576,44					
220	229	Z0030	admin. tehnični delavci			0,28	28	5.742,54	519,30					
220	229	Z0030	* Načrtovati v okviru dejavnosti 220 229 okulistika.											
227	237	Z0030	Klinični psihologi	21.522	točka	1,15		51.681,35	2.132,84	7.697,72	1.442,10		62.954,01	2,93
218	227	Z0030	Klinični psihologi (do 30.6.2024)	21.522	točka	1,15		51.681,35	2.132,84	7.697,72	1.442,10		62.954,01	2,93
301	258	Z0030	Klinični psihologi	21.522	točka	1,15		51.681,35	2.132,84	7.697,72	1.442,10		62.954,01	2,93
230	241	Z0030	Klinični psihologi	21.522	točka	1,15		51.681,35	2.132,84	7.697,72	1.442,10		62.954,01	2,93
206	209	Z0030	Klinični psihologi	21.522	točka	1,15		51.681,35	2.132,84	7.697,72	1.442,10		62.954,01	2,93
227	237	Z0030	specialist klinične psihologije	21.522		1,00	50	48.604,99	1.854,64					
227	237	Z0030	admin. tehnični delavci			0,15	28	3.076,36	278,20					
227	237	Z0030	* Načrtovati v okviru 227 237 pediatrija ali 301 258 medicina dela, prometa in športa											
227	237	Z0030	ali 230 241 psihiatrija ali 206 209 ginekologija ali do 30.6.2024 218 227 nevrologija											
227	237	Z0030	Klinični logopedi	21.522	točka	1,15		43.026,06	2.132,84	7.697,72	1.442,10		54.298,71	2,52
218	227	Z0030	Klinični logopedi (do 30.6.2024)	21.522	točka	1,15		43.026,06	2.132,84	7.697,72	1.442,10		54.298,71	2,52
230	241	Z0030	Klinični logopedi	21.522	točka	1,15		43.026,06	2.132,84	7.697,72	1.442,10		54.298,71	2,52
227	237	Z0030	specialist klinične logopedije	21.522		1,00	45	39.949,69	1.854,64					
227	237	Z0030	admin. tehnični delavci			0,15	28	3.076,36	278,20					
227	237	Z0030	* Načrtovati v okviru 227 237 pediatrija ali 230 241 psihiatrija ali do 30.6.2024 218 227 nevrologija											
227	237	Z0030	Psihologi / logopedi / defektologi / soc. delavci	21.522	točka	1,15		34.649,44	2.132,84	6.625,78	1.241,27		44.649,32	2,07
218	227	Z0030	Psihologi / logopedi / defektologi / soc. delavci (do 30.6.2024)	21.522	točka	1,15		34.649,44	2.132,84	6.625,78	1.241,27		44.649,32	2,07
301	258	Z0030	Psihologi / logopedi / defektologi / soc. delavci	21.522	točka	1,15		34.649,44	2.132,84	6.625,78	1.241,27		44.649,32	2,07
230	241	Z0030	Psihologi / logopedi / defektologi / soc. delavci	21.522	točka	1,15		34.649,44	2.132,84	6.625,78	1.241,27		44.649,32	2,07
227	237	Z0030	psihologi / logopedi / defektologi / soc. delavci	21.522		1,00	39	31.573,07	1.854,64					
227	237	Z0030	admin. tehnični delavci			0,15	28	3.076,36	278,20					
227	237	Z0030	* Načrtovati v okviru 227 237 pediatrija ali 301 258 medicina dela, prometa in športa											
227	237	Z0030	ali 230 241 psihiatrija ali do 30.6.2024 218 227 nevrologija											

Pri izračunu osnovnih plač načrtovanih delavcev v zavodih za izobraževanje otrok in mladostnikov s posebnimi potrebami, svetovalnih centrih in centrih za korekcijo sluha in govora, se zaradi njihove specifičnosti in napredovanja v nazive upoštevajo naslednji plačni razredi:

57	zdravnik specialist													
41	diplomirana medicinska sestra													
37	fizioterapevt, dipl. zdravstvenik													
39	psiholog, logoped													
38	delavni terapevt					</								

Vrsta	Podvrsta	Storitev	Naziv	Nor-mativ / kol.	Enota mere	Kader	PR	Bruto plača II	Regres, jubilejne, PDPZ	MS	AM	INF	SKUPAJ (v eur)	CENA
32		tehnik zdravstvene nege												
27		administrativno tehnični delavec, bazenski vzdrževalec												
25		bolničar negovalec												
20		streljica												
38		mladinski zobozdravstveni tim - delavci iz ur												

IZHODIŠČA ZA PRIPRAVO POGODB 2024

zakonske obveznosti izvajalcev	16,10%
dodatek za delovno dobo	6,44%
dodatek za delovno uspešnost	2,00%
valorizacija mat. stroškov na izhodiščne cene 2023	1,00000
valorizacija amortizacije na izhodiščne cene 2023	1,00000
sredstva za obvezno strok. izpopol. zdravnikov	v skladu s 3. odst. 85. člena
sredstva za regres	1.203,36 eur
sredstva za jubilejne nagrade, odpravnine in solid. pomoči	180,82 eur
letna premija za kolektivno dodatno pokojninsko zavarovanje	470,46 eur

Cenik storitev

Vrsta	Podvrsta	Storitev	Naziv	Primer	Cena
Razno v bolnišnični dejavnosti					
101	301	E0631	Dodatek za robotsko asistiran kirurški poseg (plan v okviru 101 300)	primer	2.501,10
105	301	E0631	Dodatek za robotsko asistiran kirurški poseg (plan v okviru 101 300)	primer	2.501,10
106	301	E0631	Dodatek za robotsko asistiran kirurški poseg (plan v okviru 101 300)	primer	2.501,10
139	301	E0631	Dodatek za robotsko asistiran kirurški poseg (plan v okviru 101 300)	primer	2.501,10
101	300	E0804	Dodatek pri bilateralni kohearni implantaciji	primer	22.000,00
101	300	E0807	Dodatek za zdravljenje bolnikov s težko astmo (BT)	primer	9.000,00
101	300	E0808	Beleženje stroškov po pacientih in poročanje Zavodu	pavšal	5,37
101	300	E0808	Opomba: Velja za izvajalce, ki so v okviru nacionalne stroškovne analize vključeni v projekt "Vzpostavitev celovitega upravljanja sistema SPP" za vzpostavitev evidentiranja materialnih stroškov in zdravlil po pacientih ter za poročanje podatkov Zavodu in za vzdrževanje sistema.		
101	300	E0808	Vrednost pavšala se izračuna kot zmnožek cene za utež (5,37 eur) in načrtovanega celotnega števila uteži.		
101	300	E0808	Vrednost pavšala se izračuna vsako leto enkrat, ob sklepanju pogodb za novo pogodbeno leto in se med letom ne spreminja.		
101	300	E0809	Dodatek za poseg katetske ablacije aritmij	primer	5.450,00
101	300	E0810	Dodatek za poseg CAR-T	primer	113.530,60
106	313	E0698	Postopki oploditve z biomedicinsko pomočjo – spontani ciklus	primer	1.235,52
106	313	E0699	Postopki oploditve z biomedicinsko pomočjo – stimulirani ciklus	primer	2.365,50
106	313	E0840	Postopki zamrzovanja zarodkov		341,68
106	313	E0841	Postopki odmrzovanja zarodkov		387,08
111	301	E0708	Dodatek za poseg TAVI	primer	19.000,00
112	301	E0708	Dodatek za poseg TAVI	primer	19.000,00
117	313	E0443	Stimulacija globokih možganskih jeder	primer	34.150,80
			Odvzem organov pri posameznem donatorju	primer	9.356,23
			Omejitev obračunavanja: glej 92. člen tega Dogovora		
101	300	E0773	Dodatek k zdravljenju bolezn COVID 19 brez zapletov**	primer	1.520,89
101	300	E0774	Dodatek k zdravljenju bolezn COVID 19 z zapleti: **	primer	2.769,99
101	300	E0775	Dodatek k zdravljenju bolezn COVID 19 s katastrofalnimi posledicami**	primer	7.863,52
101	300	E0776	Dodatek k zdravljenju, pri katerem je bolezen COVID 19 glavna ali spremljajoča bolezen**	primer	150,00
130	341	E0776	Dodatek k zdravljenju, pri katerem je bolezen COVID 19 glavna ali spremljajoča bolezen**	primer	150,00
144	306	E0776	Dodatek k zdravljenju, pri katerem je bolezen COVID 19 glavna ali spremljajoča bolezen**	primer	150,00
			**Cene dodatkov vključujejo povečanje stroškov materiala in dela zaradi prilagojene obravnave bolnika (izolacija, dodatna varovalna oprema, ipd). V akutni bolnišnični obravnavi SPP se dodatek obračuna za obravnavo z nočitvijo, ki traja več kot 24 ur, v psihiatričnih bolnišnicah pa za obravnavo zaradi bolezn COVID-19, ki traja 5 ali več dni. Poleg tega dodatka je v sklopu hospitalizacije mogoče obračunati tudi druge storitve v skladu s pravili za obračun storitev (Zdravila iz Seznama B, neakutna bolnišnična obravnava, LZM, ...)		
			- Izvajalec lahko pošlje realizacijo (v okviru plana 101 300) na vseh podvrstah 301 Akutna bolnišnična obravnava SPP		
			- Dodatki se upoštevajo od 1. 1. 2021 za bolnišnice, ki v skladu s strategijo MZ obravnavajo paciente z boleznijo COVID-19.		
			Dodatek za postopek triaziranja pacienta za uvrstitev na čakalni seznam Eurotransplanta	primer	1.089,00
			Dodatek k se lahko zaračuna samo ob opravljenih transplantacijah 101 303 E0114, 101 303 E0130, 112 303 E0113, 135 303 E0118 135 303 E0250, 139 303 E0115)		
Nevromodulacijski program v bolnišnični dejavnosti in specialistični zunajbolnišnični dejavnosti					
117	313	E0570	Nevrokirurška implantacija testne elektrode	primer	2.302,73
117	313	E0571	Nevrokirurška implantacija dokončnega podkožnega stimulatorja	primer	1.990,56
117	313	E0572	Nevrokirurška reimplantacija testne elektrode in dokončnega podkožnega stimulatorja	primer	2.010,22
204	205	E0565	Izbir primernih kandidatov - pacientov	primer	922,61
204	205	E0566	Material za implantacijo z eno testno elektrodo	primer	7.811,18
204	205	E0567	Material za implantacijo z dvema testnima elektrodama	primer	12.760,27
204	205	E0719	Rehabilitacija po vstavitvi podkožnega stimulatorja	primer	4.586,51
204	205	E0720	Material- implantacija - podkožni stimulator klasični	primer	14.372,51
204	205	E0721	Material- reimplantacija - podkožni stimulator s polnilno baterijo	primer	23.621,42
204	205	E0722	Material- implantacija - podkožni stimulator s polnilno baterijo	primer	23.786,07
204	205	E0738	Material - implantacija z eno kirurško elektrodo in programatorjem	primer	7.345,90
204	205	E0739	Material - implantacija z eno kirurško elektrodo brez programatorja	primer	5.443,61
Razno v specialistični zunajbolnišnični dejavnosti					
204	270	E0564	Zdravljenje s hiperbarično komoro	primer	105,00
204	270	E0564	- Omejitev obračunavanja: glej Prilogo 13 tega Dogovora		
205	208	E0339	Dihalni test	preiskava	64,92
206	209	E0814	Analiza donorskega mleka v humani mlečni banki	primer	726,61
209	215	E0389	ESWL – zunaj telesno drobljenje kamnov	primer	580,59
209	215	E0766	TMO bolnikov s COVID 19 - center*	primer	221,40
229	239	E0766	TMO bolnikov s COVID 19 - center	primer	221,40
209	215	E0767	TMO bolnikov s COVID 19 - matična enota*	primer	145,66
229	239	E0767	TMO bolnikov s COVID 19 - matična enota	primer	145,66
209	215	E0766, E0767	* Realizacijo (v okviru plana 209 215) lahko izvajalec pošlje tudi na dejavnost 208 214 Infektologija, 210 219 Onkologija		
209	215	E0766, E0767	211 220 Kardiologija in vaskularna medicina, 218 227 Nevrologija, 219 228 Nuklearna medicina, 227 237 Pediatrija,		
209	215	E0766, E0767	238 280 UC - Enota za bolezn, 249 216 Diabetologija, 249 217 Tirologija in 338 051 Enota za hitre preglede v rednem delovnem času		
209	215	E0766, E0767	V telemedicinsko spremljanje pacientov, obolenih za COVID-19, se lahko vključi:		
209	215	E0766, E0767	- ambulantne paciente ali paciente po odpustu iz bolnišničnega okolja, obolenih za COVID-19, pa okužba ni iznevelena;		
209	215	E0766, E0767	- paciente, pri katerih klinična slika ne zahteva hospitalizacije;		
209	215	E0766, E0767	- paciente, ki imajo prisotne dejavnike tveganja, kot so pridrune kronične bolezn, imunska pomanjkljivost, starost oz. so prisotne določene druge okoliščine, ki lahko privedejo k poslabšanju zdravstvenega stanja		
216	225	E0619	Dializa VI (kronična dializa CVVHDF za otroke pod 20 kg)	primer	758,26
216	225	E0619	- Dializa VI: v primeru, da dializa traja več kot 8 ur, izvajalec po izteku 8 ur obračuna novo dializo.		
216	225	E0858	Dializa VII (hemodiafiltracija na domu) od 1.4.2024 dalje	dializa	138,68
220	229	E0627	Presejanje diabetične retinopatije**	primer	46,86
227	237	E0812	Genetsko presejanje otrok in mladostnikov z družinsko hiperholesterolemijo	primer	766,82
227	237	E0813	Nadaljnja celostna obravnava otrok in mladostnikov z družinsko hiperholesterolemijo	primer	76,20
227	237	E0815	Presejanje novorojencev za spinalno mišično atrofijo, težke prirojene okvare imunosti, cistično fibrozo in kongenitalno adernalno hiperplazijo (SICK)	primer	91,76
227	237	E0830	Letni pregled bolnika s cistično fibrozo	storitev	2.077,80
227	237	E0831	Kontrolni pregled bolnika s cistično fibrozo	storitev	470,92
227	237	E0833	EBP - celotni pregled	primer	583,19
227	237	E0834	EBP - kontrolni pregled	primer	301,02
227	237	E0860	Prvi pregled otroka in mladostnika s cistično fibrozo (od 1.1. 2024 dalje)	primer	1.325,39
227	237	E0861	Kontrolni pregled otroka in mladostnika s cistično fibrozo (od 1.1. 2024 dalje)	primer	774,85
227	237	E0862	Letni pregled otroka in mladostnika s cistično fibrozo (od 1.1. 2024 dalje)	primer	2.611,00
231	248	E0624	Radiološka obravnava PET CT storitve	primer	184,32

Vrsta	Podvrsta	Storitev	Naziv	Nor-mativ / kol.	Enota mere	Kader	PR	Bruto plača II	Regres, jubilejne, PDPZ	MS	AM	INF	SKUPAJ (v eur)	CENA
213	222	KG0001	Kratek genetski posvet									storitev		19,60
213	222	KG0002	Mali genetski posvet									storitev		71,94
213	222	KG0003	Srednji genetski posvet									storitev		139,98
213	222	KG0004	Veliki genetski posvet									storitev		342,41
213	222	KG0005	Aneuploidije 13,18,21,X,Y-QF-PCR									storitev		203,54
213	222	KG0006	Določitev pogostih različic gena CFTR									storitev		277,68
213	222	KG0007	Fragilni X-A sindrom									storitev		375,10
213	222	KG0008	Diagnostika 3-4-nukleotidnih ponovitev									storitev		193,32
213	222	KG0009	Diagnostika z alelni diskriminacijo									storitev		83,38
213	222	KG0010	Genetska diagnostika z metodo PCR									storitev		74,25
213	222	KG0011	Test kontaminacije prenatalnega vzorca									storitev		209,37
213	222	KG0012	Izolacija DNA									storitev		36,04
213	222	KG0013	Mikrodelecije kromosoma Y									storitev		201,79
213	222	KG0014	MLPA I									storitev		288,03
213	222	KG0015	MLPA II									storitev		446,54
213	222	KG0016	Sekvenčna analiza genetske različice									storitev		231,13
213	222	KG0017	UPD15									storitev		256,06
213	222	KG0018	Priprava vzorcev za molekularni PGD									storitev		259,80
213	222	KG0019	Priprava vzorcev za pošiljanje v tujino									storitev		66,60
213	222	KG0020	Kariotip - amnijska tekočina									storitev		486,37
213	222	KG0021	Kariotip - kri									storitev		292,47
213	222	KG0022	Kratkotrajno gojenje celic									storitev		79,45
213	222	KG0023	Pregled biološkega materiala									storitev		31,22
213	222	KG0024	Proganje kromosomov									storitev		36,00
213	222	KG0025	Obravnava ploda									storitev		81,35
213	222	KG0026	Molekularni kariotip - nizka ločljivost									storitev		451,10
213	222	KG0027	Molekularni kariotip - visoka ločljivost									storitev		680,62
213	222	KG0028	PGD-PGT-SR/PGT-A									storitev		1.143,94
213	222	KG0029	PGD-M									storitev		1.142,21
213	222	KG0030	FISH diagnostika I (1 - 2 sondi)									storitev		233,94
213	222	KG0031	FISH diagnostika II (več kot 2 sondi)									storitev		373,42
213	222	KG0032	Izolacija RNA									storitev		25,02
213	222	KG0033	Sinteza cDNA									storitev		43,08
213	222	KG0034	Prisotnost alelov HLA-DQ2, HLA-DQ8 pri celiak.									storitev		38,17
213	222	KG0035	Sekvenčna analiza pethi ampliconov									storitev		341,23
213	222	KG0036	Sekvenčna analiza desetih ampliconov									storitev		468,98
213	222	KG0037	Sekvenčna analiza petnajstih ampliconov									storitev		596,73
213	222	KG0038	NGS analiza tarčnega panela genov									storitev		445,72
213	222	KG0039	AAT DNA analiza, S in Z (AAT)									storitev		182,43
213	222	KG0040	Filagrin DNA analiza (FLG)									storitev		183,79
213	222	KG0041	SERP1NG1 DNA analiza (SERP1)									storitev		634,18
213	222	KG0042	F12 (Eksion 9) DNA analiza (F12)									storitev		147,37
213	222	KG0043	PLG (Eksion 9) DNA analiza (PLG)									storitev		147,37
213	222	KG0044	Eksomsko dosekvenciranje (WESDOS)									storitev		1.015,04
213	222	KG0046	Deparafinizacija									storitev		201,31
213	222	KG0048	Simultana ciljana sekvenčna analiza									storitev		761,34
213	222	KG0049	Sekvenciranje kliničnega eksoma									storitev		957,01
213	222	KG0050	Sekvenciranje kliničnega eksoma - urg. st.									storitev		1.219,23
213	222	KG0051	Sekvenciranje kliničnega eksoma - duo									storitev		1.824,93
213	222	KG0052	Sekvenciranje kliničnega eksoma - trio									storitev		2.561,60
213	222	KG0053	Sekvenciranje celotnega eksoma									storitev		1.110,59
213	222	KG0054	Sekvenciranje celotnega eksoma - urg.st.									storitev		1.380,83
213	222	KG0055	Sekvenciranje celotnega eksoma - duo									storitev		1.871,78
213	222	KG0056	Sekvenciranje celotnega eksoma - trio									storitev		2.632,99
213	222	KG0057	Sekvenciranje celotnega genoma									storitev		1.804,13
213	222	KG0058	Usmerjeno eksomsko sekv. - dod. druž. čl.									storitev		850,39
213	222	KG0059	Sekvenciranje mitohondrijskega genoma									storitev		420,68
213	222	KG0060	Reinterpretacija podatkov NGS									storitev		144,22
213	222	KG0061	Reinterpretacija molekul. Kariotipizacije									storitev		74,54
213	222	KG0062	Kratek genetski posvet na daljavo									storitev		19,60
213	222	KG0063	Mali genetski posvet na daljavo									storitev		71,94
213	222	KG0064	Srednji genetski posvet na daljavo									storitev		139,98
213	222	KG0065	Veliki genetski posvet na daljavo									storitev		342,41
213	222	KG0066	ALS/FTD									storitev		192,66
213	222	KG0067	Presejanje za SMA									storitev		37,93
213	222	KG0068	X-inaktivacija									storitev		121,03
213	222	KG0069	Optično genomsko mapiranje - tarčno									storitev		1.291,68
213	222	KG0070	Optično genomsko mapiranje - FSHD									storitev		1.169,39
213	222	KG0071	Optično genomsko mapiranje - trio									storitev		3.524,22
216	264	Z0045	Storitve v specialistični zunajbolnišnični dejavnosti nefrologije (od 1.7. 2024 dalje)										162.397,14	
216	264	NEFRO001	Prvi ali celotni pregled									storitev		72,8
216	264	NEFRO002	Kontrolni ali srednji pregled									storitev		37,21
216	264	NEFRO003	Kratki pregled									storitev		28,4
216	264	NEFRO004	Triaža nenujnih napolnic									storitev		4,49
216	264	NEFRO005	Posvet na daljavo - krajši									storitev		7,17
216	264	NEFRO006	Posvet na daljavo - daljši									storitev		15,53
216	264	NEFRO007	Naročilo/zaključek lab. preiskav									storitev		16,01
216	264	NEFRO008	Subspecialistični nefrološki pregled									storitev		72,8
216	264	NEFRO009	Prijava na ledvično biopsijo									storitev		21,33
216	264	NEFRO010	Prijava v register									storitev		13,05
216	264	NEFRO011	Merjenje cent. tlaka in pulznega vala									storitev		39,57
216	264	NEFRO012	Monitoring									storitev		60,71
216	264	NEFRO013	Intravenska infuzija									storitev		31,35
216	264	NEFRO014	Analiza sedimenta urina z eksp. mnenjem									storitev		77,41
216	264	NEFRO015	24 urno merjenje krvnega tlaka									storitev		31,45
216	264	NEFRO016	Hitri ACTH test									storitev		50,22
216	264	NEFRO017	Konzultacija med specialisti									storitev		10,99
216	264	NEFRO018	Posvet na daljavo DMS									storitev		4,27
216	264	NEFRO019	Predpisovanje zdravila na recept									storitev		2,88
216	264	NEFRO020	Prva nefrološka klinična prehrana									storitev		22,97
216	264	NEFRO021	Nadaljnja nefrološka klinična prehrana									storitev		16,31
216	264	NEFRO022	Bioimpedancijska analiza									storitev		10,58
216	264	NEFRO023	Test zmogljivosti									storitev		4,82
216	264	NEFRO024	Zdravniško svetovanje pri KLB - srednje									storitev		29,28
216	264	NEFRO025	Zdravniško svetovanje pri KLB - dolgo									storitev		57,27
216	264	NEFRO026	Nefrološka edukacija DMS - srednja									storitev		14,73
216	264	NEFRO027	Nefrološka edukacija DMS - dolga									storitev		28,17
216	264	NEFRO028	Zdravniško svetovanje pri KLB: 2-4 osebe									storitev		30,58
216	264	NEFRO029	Zdravniško svetovanje pri KLB: >4 osebe									storitev		16,8
216	264	NEFRO030	Nefrološka edukacija DMS: 2-4 osebe									storitev		16,03
216	264	NEFRO031	Nefrološka edukacija DMS: >4 osebe									storitev		9,53
216	264	NEFRO032	Edukacija samoaplikacije zdravil									storitev		10,24
216	264	NEFUZ001	UZ ledvic in sečil									storitev		40,96
216	264	NEFUZ002	UZ - doppler ledvic									storitev		54,55
216	264	NEFUZ003	UZ - doppler ledvic in ledvičnih arterij									storitev		106,47
216	264	NEFUZ004	UZ - doppler presajene ledvice									storitev		60,91

Vrsta	Podvrsta	Storitev	Naziv	Nor-mativ / kol.	Enota mere	Kader	PR	Bruto plača II	Regres, jubilejne, PDPZ	MS	AM	INF	SKUPAJ (v eur)	CENA
216	264	NEFUZ005	UZ - doppler presajene ledvice in žilja									storitev		112,83
216	264	NEFUZ006	UZ sečnega mehurja (pred in po mikciji)									storitev		22,44
216	264	NEFUZ007	UZ ocena volumskega stanja									storitev		30,72
216	264	NEFUZ008	UZ vene kave inferior									storitev		23,42
216	264	NEFUZ009	UZ - doppler žilja pred konst. AV fistule									storitev		79,09
216	264	NEFUZ010	UZ - doppler AV fistule									storitev		55,9
216	264	NEFUZ011	UZ ocena trebušne stene									storitev		30,72
216	264	NEFUZ012	UZ peritonealnega katetra									storitev		30,72
216	264	NEFUZ013	UZ perkutana igelna biopsija nativne ledvice									storitev		179,01
216	264	NEFUZ014	UZ perkutana igelna biopsija presajene ledvice									storitev		179,01
216	264	NEFUZ015	UZ srca									storitev		83,87
216	264	E0848	Vstavitve OVK za HD ali aferezo									primer		302,18
216	264	E0849	Op. vstavitve tuneliziranega OVK/porta									primer		689,43
216	264	E0850	Odstranitev OVK za hemodializo/aferezo									primer		95,89
216	264	E0851	Rekonstrukcija/repozicija trajnega OVK									primer		465,14
216	264	E0852	Operativna konstrukcija AV fistule									primer		492,06
216	264	E0853	Operativna konstrukcija AV grafta									primer		1524,61
216	264	E0854	Trombektomija AV fistule z reanastomozo									primer		444,81
216	264	E0855	Trombektomija in konstrukcija AV fistule									primer		770,25
216	264	E0856	Ligatura/bandaža AV fistule									primer		675,7
216	264	E0857	UZ vodena enostavna angioplastika AVF									primer		1054,98
218	227		Storitve v specialistični zunajbolnišnični dejavnosti nevrologije (od 1.7.2024 dalje)											
218	227	Z0045			2.600	storitev, od tega 600 celotnih ali subspecialističnih pregledov = 1 tim							166.106,87	
218	227	NEV001	Celotni pregled									storitev		65,73
218	227	NEV002	Delni pregled									storitev		34,66
218	227	NEV003	Kratki pregled									storitev		25,92
218	227	NEV004	Triža napotnic									storitev		6,04
218	227	NEV005	Posvet specialista na daljavo - krajši									storitev		14,24
218	227	NEV006	Posvet specialista na daljavo - daljši									storitev		28,16
218	227	NEV007	Priprava in pošiljanje vzorcev v zunanji laboratorij									storitev		48,23
218	227	NEV008	Posvet na daljavo (DMS, RFT) - daljši									storitev		10,07
218	227	NEV009	Posvet na daljavo (DMS, RFT) - krajši									storitev		5,04
218	227	NEV010	Obravnava respiratornega fizioterapevta									storitev		122,68
218	227	NEV011	Neinvazivna mehanska ventilacija z odvzgom krvi za PAAK									storitev		89,52
218	227	NEV012	Timska obravnava bolnika z ŽMB ali ALS (bolnik ali svojci)									storitev		133,52
218	227	NEV013	Nadzor nad umetnim predihavanjem - neinvazivno predihavanje									storitev		310,76
218	227	NEV014	Obravnava DMS									storitev		37,7
218	227	NEV015	Subspecialistični pregled									storitev		63,97
218	227	NEV016	Lumbalna punkcija									storitev		272,68
218	227	NEV017	Biopsija kože									storitev		76,2
218	227	NEV018	Mišična biopsija									storitev		94,04
218	227	NEV019	Preiskava voha 40 vonjev									storitev		27,23
218	227	NEV020	Določitev internističnega statusa									storitev		15,32
218	227	NEV021	Farmakološko testiranje									storitev		92,77
218	227	NEV022	Kratka EMG									storitev		62,67
218	227	NEV023	Srednja EMG									storitev		99,42
218	227	NEV024	Dolega EMG									storitev		152,79
218	227	NEV025	EMG vodeno injiciranje zdravila									storitev		112,02
218	227	NEV026	Evocirani potenciali SEP, VEP, ERG, APMD									storitev		116,66
218	227	NEV027	Avdiometrija z akustičnimi potenciali možganskega debla (APMD)									storitev		128,12
218	227	NEV028	EEG standardna v budnosti									storitev		84,94
218	227	NEV029	Podaljšana EEG z video snemanjem									storitev		103,47
218	227	NEV030	Celodnevna EEG z video snemanjem									storitev		444,17
218	227	NEV031	Celonočna video polisomnografija (PSG)									storitev		419,37
218	227	NEV032	Celonočna video PSG snemanje in merjenje respiracije									storitev		497,63
218	227	NEV033	Pohodno celonočna PSG snemanje in merjenje respiracije									storitev		422,16
218	227	NEV034	Poligrafija - celonočna									storitev		193,88
218	227	NEV035	Pohodna (24 urna) polisomnografija									storitev		413,56
218	227	NEV036	Test srednje latence uspavanja ali budnosti									storitev		232,11
218	227	NEV037	Aktimetrija (14 dni)									storitev		324,76
218	227	NEV038	UZ preiskava živcev in mišic									storitev		41,13
218	227	NEV039	UZ preiskava živcev in mišic za vodeno injiciranje botulina ali kortikosteroida									storitev		48,41
218	227	NEV040	Dvojno barvna ultrazvočna preiskava vratnih arterij									storitev		62,68
218	227	NEV041	Dvojno barvna ultrazvočna preiskava vratnih arterij s kontrastom									storitev		137,77
218	227	NEV042	Dvojna barvna transkranijska doplerska preiskava (TCCD)									storitev		64,74
218	227	NEV043	Dvojna barvna transkranijska doplerska preiskava (TCCD) z uporabo UZ kontrasta									storitev		176,88
218	227	NEV044	Transkranijska doplerska preiskava (TCD) s kontrastom med Valsalvinim manevrom									storitev		155,68
218	227	NEV045	Transkranijska doplerska preiskava (TCD) z detekcijo mikroembolusov									storitev		77,41
218	227	NEV046	Testiranje srčnožilne avtonomne funkcije									storitev		145,37
218	227	NEV047	Test z nagibno mizo									storitev		78,25
218	227	NEV048	UZ merjenje zastojnega urina									storitev		44,2
218	227	NEV049	Urodinamska preiskava									storitev		265,2
221	230	Z0040	Radioterapevtske storitve											
221	230	R0001	Paliativno zdravljenje z obsevanjem z RTG - priprava									primer		213,61
221	230	R0002	Paliativno zdravljenje z obsevanjem z RTG - izvedba									primer		309,99
221	230	R0003	Paliativno zdravljenje z obsevanjem z elektroni - priprava									primer		222,84
221	230	R0004	Paliativno zdravljenje z obsevanjem z elektroni - izvedba									primer		333,09
221	230	R0005	Paliativno zdravljenje z obsevanjem s fotoni z 1d planiranjem - priprava									primer		213,61
221	230	R0006	Paliativno zdravljenje z obsevanjem s fotoni z 1d planiranjem - izvedba									primer		333,09
221	230	R0007	Paliativno zdravljenje z obsevanjem s fotoni z 2d planiranjem - priprava									primer		294,78
221	230	R0008	Paliativno zdravljenje z obsevanjem s fotoni z 2d planiranjem - izvedba									primer		333,09
221	230	R0009	Paliativno zdravljenje z obsevanjem s fotoni z 3d planiranjem - priprava									primer		389,00
221	230	R0010	Paliativno zdravljenje z obsevanjem s fotoni z 3d planiranjem - izvedba									primer		666,17
221	230	R0011	Kurativno zdravljenje z obsevanjem z RTG - priprava									primer		213,61
221	230	R0012	Kurativno zdravljenje z obsevanjem z RTG - izvedba									primer		619,99
221	230	R0013	Kurativno zdravljenje z obsevanjem z elektroni - priprava									primer		222,84
221	230	R0014	Kurativno zdravljenje z obsevanjem z elektroni - izvedba									primer		666,17
221	230	R0015	Kurativno zdravljenje z obsevanjem s fotoni z 2d planir. in indiv. zašč. - priprava									primer		276,31
221	230	R0016	Kurativno zdravljenje z obsevanjem s fotoni z 2d planir. in indiv. zašč. - izvedba									primer		1.998,53
221	230	R0017	Kurativno zdravljenje z obsevanjem s fotoni z 3d planiranjem - priprava									primer		529,98
221	230	R0018	Kurativno zdravljenje z obsevanjem s fotoni z 3d planiranjem - izvedba									primer		1.998,53
221	230	R0019	Kurativno zdravl. z obsev. s fotoni s 3d planiranjem s kontrastom - priprava									primer		572,96
221	230	R0020	Kurativno zdravl. z obsev. s fotoni s 3d planiranjem s kontrastom - izvedba									primer		1.998,53
221	230	R0021	Intenzivno modulamo obsevanje - priprava									primer		1.360,97
221	230	R0022	Intenzivno modulamo obsevanje - izvedba									primer		104,99
221	230	R0023	Stereotaktična radiokirurgija (priprava in izvedba)									primer		1.121,05
221	230	R0024	Stereotaktična radioterapija - priprava									primer		722,85
221	230	R0025	Stereotaktična radioterapija - izvedba									primer		142,81
221	230	R0026	Obsevanje bolnika v splošni anesteziji - priprava									primer		331,98
221	230	R0027	Obsevanje bolnika v splošni anesteziji - izvedba									primer		106,55
221	230	R0028	Elektronsko portalno slikanje - EPI									primer		8,58
221	230	R0029	Slikovno vodena radioterapija - IGRT									primer		4,66
221	230	R0030	In vivo dozimetrija									primer		7,79
221	230	R0031	Izdelava bolusa									primer		9,24
221	230	R0032	Izdelava individualnih zaščit									primer		18,47
221	230	R0033	Izdelava kompenzatorjev manjkajočega tkiva									primer		55,42

Vrsta	Podvrsta	Storitev	Naziv	Nor-mativ / kol.	Enota mere	Kader	PR	Bruto plača II	Regres, jubilejne, PDPZ	MS	AM	INF	SKUPAJ (v eur)	CENA
221	230	R0034	Priprava bolnika na obsevanje s pomočjo MR									primer		231,72
221	230	R0035	Priprava bolnika na obsevanje s pomočjo MR s kontrastom									primer		339,05
221	230	R0036	Paliativno zdravljenje z obsevanjem s fotoni s 3D planiranjem s kontrastom - priprava									primer		389,00
221	230	R0037	Paliativno zdravljenje z obsevanjem s fotoni s 3D planiranjem na PET-CT - priprava									primer		419,67
221	230	R0038	Paliativno zdravljenje z obsevanjem s fotoni s 3D planiranjem na PET-CT s kontrastom - priprava									primer		496,97
221	230	R0039	Kurativno zdravljenje z obsevanjem s fotoni s 3D planiranjem na PET-CT - priprava									primer		567,89
221	230	R0040	Kurativno zdravljenje z obsevanjem s fotoni s 3D planiranjem na PET-CT s kontrastom - priprava									primer		612,19
221	230	R0041	Zdravljenje s fotoni z intezitno modularno radioterapijo-IMRT ali volumetrično ločno radioterapijo-VMAT s pripravo na PET CT - priprava									primer		1.432,91
221	230	R0042	Zdravljenje s fotoni z intezitno modularno radioterapijo-IMRT ali volumetrično ločno radioterapijo-VMAT s pripravo na PET-CT s kontrastom - priprava									primer		1.490,81
221	230	R0043	Zdravljenje s fotoni z intezitno modularno radioterapijo-IMRT ali volumetrično ločno radioterapijo-VMAT s kontrastom - priprava									primer		1.360,97
221	230	R0044	Ekstrakranialna stereotaktična radioterapija (SBRT) - priprava									primer		1.081,32
221	230	R0045	Ekstrakranialna stereotaktična radioterapija (SBRT) (ena frakcija) - izvedba									primer		94,95
221	230	R0046	Priprava bolnika za ABC ("active breathing control")									primer		54,74
221	230	R0047	Vaja z bolnikom za ABC ("active breathing control")									primer		25,42
221	230	R0048	Izvedba ABC ("active breathing control") (ena frakcija)									primer		25,66
Otorinolaringološke storitve v spec. zunajb. dejavnosti														
223	232	Z0045	Otorinolaringologija	5.700	storitev								145.710,38	
223	232	ORL001	Celotni pregled									pregled		32,20
223	232	ORL002	Delni pregled									pregled		23,44
223	232	ORL003	Kratek pregled									pregled		9,85
223	232	ORL004	Posvet na daljavo - krajši									primer		10,47
223	232	ORL005	Posvet na daljavo - daljši									primer		22,53
223	232	ORL006	Otomikroskopija									primer		23,44
223	232	ORL007	Toaleta sluhovoda									primer		24,54
223	232	ORL008	Prephovanje eustahijeve tube (Poltzerjev balon)									primer		15,31
223	232	ORL009	Toaleta operativne votline v temporalni kosti									primer		30,66
223	232	ORL010	Pražna tonalna avdiometrija									primer		45,44
223	232	ORL011	Nadpražna tonalna avdiometrija									primer		32,04
223	232	ORL012	Timpanogram in/ali stapedius refleksi									primer		28,17
223	232	ORL013	Testi delovanja Eustahijeve tube s timpanometrijo									primer		28,58
223	232	ORL014	Kvalitativno in/ali kvantitativno ocenjevanje sluha									primer		31,73
223	232	ORL015	Agravacijski in simulacijski slušni testi									primer		40,03
223	232	ORL016	Klasični bitermalni kalorični test po Halpikie - Fitzgeraldu									primer		61,82
223	232	ORL017	Monotermalni kalorični test (Barany)									primer		35,03
223	232	ORL018	Rotatorna preiskava ravnotežnega aparata po Baranviu									primer		28,90
223	232	ORL019	Drugi testi ravnotežja (Dix-Hallpike, statični in dinamični testi ravnotežja)									primer		24,60
223	232	ORL020	Repozicijski maneuver									primer		30,63
223	232	ORL021	Svetovanje pri izgubi sluha ali kroničnem šumenju v ušesih									primer		23,93
223	232	ORL022	Diagnostika in svetovanje pri predpisu slušnega aparata									primer		64,12
223	232	ORL023	Preiskave voha									primer		28,90
223	232	ORL024	Merjenje prehodnosti nosu - rinometrija									primer		45,03
223	232	ORL025	Ustavljanje nosne krvavitve									primer		50,42
223	232	ORL026	Tamponada nosu po Bellocq-u									primer		49,03
223	232	ORL027	Odstranitev tujka iz nosne votline									primer		25,69
223	232	ORL028	Odstranitev splinta, tamponade ali opornice iz nosu									primer		18,99
223	232	ORL029	Epimukozna anestezija za pregled zgornjega aerodigestivnega trakta									primer		18,99
223	232	ORL030	Irigacija nosu in obnosnih votlin (tudi operativne votline)									primer		50,73
223	232	ORL031	Zdravilni aerosol									primer		14,98
223	232	ORL032	Nasopifaringoskopija									primer		30,63
223	232	ORL033	Sinuskopija									primer		37,99
223	232	ORL034	Telefaringo - laringoskopija									primer		31,29
223	232	ORL035	Endoskopija zg. ADT z upogljivim endoskopom									primer		37,33
223	232	ORL036	Odstranitev površinsko ležečih tujkov s kože ali sluznice									primer		50,73
223	232	ORL037	Prevez rane									primer		27,84
223	232	ORLSPEC001	Subspecialistični pregled									pregled		37,99
223	232	ORLSPEC002	Pražna tonalna avdiometrija - alaliki									primer		74,43
223	232	ORLSPEC003	Govorni avdiogram									primer		152,61
223	232	ORLSPEC004	Govorni avdiogram s implantabilnim slušnim pripomočkom									primer		172,71
223	232	ORLSPEC005	Drugi govorni testi (v hrupe, besede brez pomena, stavki)									primer		52,13
223	232	ORLSPEC006	Centralni slušni testi (binavralna integracija, diskriminacija zvokov...)									primer		36,43
223	232	ORLSPEC007	Določitev tinitusa, prekrivanje tinitusa									primer		33,34
223	232	ORLSPEC008	Otoakustične emisije- izzvene (TEOAE)									primer		30,36
223	232	ORLSPEC009	Otoakustične emisije - distorzijski produkti (DPOAE)									primer		38,33
223	232	ORLSPEC010	Merjenje slušnih odzivov možganskega debla (APMD)									primer		217,43
223	232	ORLSPEC011	Avdiometrija s slušnimi odzivi možganskega debla ali avdiometrija s frekvenčno in intenzivno modularnimi toni (Auditory steady state response - ASSR)									primer		265,10
223	232	ORLSPEC012	Elektronistagmografija (ENG) ali videonistagmografija (VNG)									primer		133,77
223	232	ORLSPEC013	Vestibulookularni testi beleženi z elektro ali videonistagmografom									primer		44,70
223	232	ORLSPEC014	Test na fistulo labirinta beležen z elektro ali videonistagmografom									primer		31,30
223	232	ORLSPEC015	Vestibularno vzdraženi miogeni potenciali									primer		153,42
223	232	ORLSPEC016	HIT test									primer		98,95
223	232	ORLSPEC017	Test subjektivne ocene navpičnosti									primer		50,73
223	232	ORLSPEC018	Vestibularne vaje (najmanj 8 oseb)									primer		4,67
223	232	ORLSPEC019	Statokineziometrija z računalniško analizo									primer		70,82
223	232	ORLSPEC020	Prvo prilagajanje govornega procesorja implantabilnih slušnih pripomočkov (odrasli)									primer		119,55
223	232	ORLSPEC021	Prvo prilagajanje govornega procesorja implantabilnih slušnih pripomočkov (otroci)									primer		171,30
223	232	ORLSPEC022	Kontrolna nastavitve govornega procesorja implantabilnih slušnih pripomočkov									primer		70,82
223	232	ORLSPEC023	Skupinska obravnava oseb s šumenjem v ušesih (skupina najmanj 8 oseb)									primer		13,11
223	232	ORLSPEC024	Stroboskopija z rigidnim instrumentom									primer		24,87
223	232	ORLSPEC025	Merjenje fonacijskega časa									primer		18,66
223	232	ORLSPEC026	Fonospirometrija									primer		32,06
223	232	ORLSPEC027	Akustična analiza temeljne frekvence glasu									primer		25,36
223	232	ORLSPEC028	Spektralna analiza glasu in govora									primer		52,16
223	232	ORLSPEC029	Meritev nosne komponente v govoru									primer		38,76
223	232	ORLSPEC030	Spirometrija pri laringektomiranem ali traheotomiranem bolniku									primer		47,33
223	232	ORLSPEC031	Spirometrija									primer		40,63
223	232	ORLSPEC032	Meritev subglotnega tlaka med fonacijo									primer		32,06
223	232	ORLSPEC033	Endoskopska analiza akta požiranja									primer		65,55
223	232	ORLSPEC034	Senzorično testiranje grla in spodnjega dela žrela									primer		65,55
223	232	ORLSPEC035	EMG analiza akta požiranja									primer		70,02
223	232	ORLSPEC036	Meritev tlakov med aktom požiranja									primer		65,55
223	232	ORLSPEC037	Stroboskopija z upogljivim nazolaringoskopom									primer		65,55
223	232	ORLSPEC038	Skupinska terapija za laringektomirane bolnike in njihove svojce									primer		30,31
223	232	ORLSPEC039	Iniciranje druge snovi v glasilke									primer		101,25
223	232	ORLSPEC040	Laringoskopija z rigidnim instrumentom z ali brez optike									primer		66,34
223	232	ORLSPEC041	Endoskopska ekstrakcija tujka iz zgornjega prebavnega trakta in zgornjih dihal									primer		57,22
223	232	ORLSPEC042	Odstranjevanje tujka z rjodno bronhoskopijo skozi traheostomo									primer		66,32
223	232	ORLSPEC043	Odstranitev tujka z upogljiv. bronhoskopom									primer		87,42
223	232	ORLSPEC044	Lavaža sapnikov in bronhijev pri laringektomiranih bolnikih									primer		47,23
223	232	ORLSPEC045	Prebrzganje solznih poti, sondiranje									primer		23,93
223	232	ORLSPEC046	Multidisciplinarni konzilij									primer		80,77
223	232	ORLSPEC047	Pooperativna toaleta nosu brez ali z endoskopom	</										

Vrsta	Podvrsta	Storitev	Naziv	Nor-mativ / kol.	Enota mere	Kader	PR	Bruto plača II	Regres, jubilejne, PDPZ	MS	AM	INF	SKUPAJ (v eur)	CENA
223	232	ORKIR004	Blockada možganskih živec v ORL področju									primer		37,33
223	232	ORKIR005	Kirurška ekstrapacija salivarnega kalkulusa									primer		37,33
223	232	ORKIR006	Zaustavitev krvavitve po ekstrakciji zoba									primer		69,43
223	232	ORKIR007	Odstranitev šivov ali sponk									primer		29,05
223	232	ORKIR008	Kirurška oskrba manjših ran									primer		60,41
223	232	ORKIR009	Lokalna infiltracijska oziroma prevodna anestezija									primer		19,96
223	232	ORKIR010	Intramuskularna, podkožna injekcija									primer		11,29
223	232	ORKIR011	Biopsija - t.i. "punch" biopsija									primer		17,23
223	232	ORKIR012	Punkcija bezgavke									primer		26,13
223	232	ORKIR013	Ekscizija benig. pat. sprememb v žrelu in v ustni votlini									primer		37,33
223	232	ORKIR014	Druge izpraznitvene punkcije									primer		24,76
223	232	ORKIR015	Repozicija raztrganine bobniča									primer		51,39
223	232	ORKIR016	Miringotomija									primer		40,63
223	232	ORKIR017	Oskrba poškodbe zunanjega ušesa									primer		98,51
223	232	ORKIR018	Ekscizija patoloških aberacij v zunanjem ušesu									primer		78,41
223	232	ORKIR019	Incijiza v področju zunanjega ušesa									primer		38,22
223	232	ORKIR020	Punkcija čeli ustne votline z izpiranjem									primer		40,63
223	232	ORKIR021	Incijiza hematoma ali abscesa nosnega pretina									primer		33,93
223	232	ORKIR022	Ustavljanje zadnje ali ponavljajoče se nosne krvavitve z endoskopom (elektrokoagulacija, tamponada)									primer		89,52
223	232	ORKIR023	Incijiza nosu									primer		35,48
223	232	ORKIR024	Repozicija zloma nosnih kosti									primer		57,68
223	232	ORKIR025	Biopsija ali ekscizija spremembe v nosnem organu z endoskopom ali brez									primer		32,66
223	232	ORKIR026	Razrešitev sinesih v nosni votlini									primer		27,23
223	232	ORKIR027	Redukcija nosnih školjk enostransko									primer		63,93
223	232	ORKIR028	Redukcija nosnih školjk dvostransko									primer		84,02
223	232	ORKIR029	Frenulotomija podzične vezi ali v ustnem vestibulumu									primer		51,59
223	232	ORKIR030	Ekscizija tumorja ali ciste vratu									primer		216,18
223	232	ORKIR031	Incijiza kože in podkožja									primer		32,20
223	232	ORKIR032	Oskrba velike kožne rane (brez preloma kosti)									primer		166,51
223	232	ORKIR033	Lokalna ekscizija kože in podkožja									primer		73,84
223	232	ORKIR034	Radikalna ekscizija kožne lezije									primer		242,69
223	232	ORKIR035	Radikalna ekscizija kožne lezije, uporaba lokalnega drsnega rotacijskega ali drugega kožnega podkožnega reznja									primer		434,45
223	232	ORKIR036	Dermpoidermalni transplan. do 10 cm2									primer		80,05
223	232	ORKIR037	Klinasta resekcija ustnice zaradi tumorja z direktnim zapiranjem									primer		181,20
223	232	ORKIR038	Elektrokoagulacija ekskohleacija									primer		25,03
223	232	ORKIR039	Imobilizacija zob/čeljusti s kambo									primer		92,02
223	232	ORKIR040	Odstranitev zobne ligature, kambe...									primer		51,83
223	232	ORLUZ001	Orientacijski UZ vratu, pregled prizadetega področja									primer		23,72
223	232	ORLUZ002	Orientacijski UZ vratu, pregled prizadetega področja in citološka punkcija ali drenaža abscesa									primer		42,08
223	232	ORLUZ003	Celotni UZ vratu									primer		35,96
223	232	ORLUZ004	Celotni UZ vratu in citološka punkcija ali drenaža abscesa									primer		54,33
Pnevmološke storitve v spec. zunajbol. dejavnosti														
229	Z0045	Pnevmologija	7.600 storitev, od tega 1.200 celotnih ali subspecial. pregledov = 1 tim										240.529,37	
229	PUL001	Celotni pregled										pregled		46,02
229	PUL002	Delni pregled										pregled		27,72
229	PUL003	Kratki pregled in triaža										pregled		10,81
229	PUL004	Subspecialistični pregled										storitev		57,15
229	PUL005	Obravnava bolnika - DMS										storitev		20,08
229	PUL006	Posvet na daljavo - krajši										storitev		8,00
229	PUL007	Posvet na daljavo - daljši										storitev		16,35
229	PUL008	Obravnava bolnika na domu										storitev		69,07
229	PUL009	Triaža nenujnih napotnic										storitev		6,04
229	PUL010	Nespecifični bronhialni provokacijski test										storitev		112,56
229	PUL011	Specifični bronhialni provokacijski test										storitev		85,08
229	PUL012	Bronhodilatacijski test										storitev		52,00
229	PUL013	Kožni vbodni ali intradermalni testi alergije										storitev		46,34
229	PUL014	Krivulja pretok/volumen										storitev		29,17
229	PUL015	Reziidualni volumen										storitev		22,66
229	PUL016	Telesna plelizmografija										storitev		29,31
229	PUL017	Titracija nadtlaka v zgornjih dihalnih poteh										storitev		188,81
229	PUL018	Difuzijska kapaciteta pljuč										storitev		31,96
229	PUL019	Ergospirometrija										storitev		155,03
229	PUL020	Cikloergometrija										storitev		81,06
229	PUL021	Endoskopija zaornjih dihal										storitev		35,18
229	PUL022	Test 6 minutne hoje										storitev		12,85
229	PUL023	Test vstajanja s stola										storitev		12,85
229	PUL024	Slikanje prsnih organov v dveh smereh (do 31.3.2024)										storitev		26,49
229	PUL025	Slikanje prsnih organov v eni smeri (do 31.3.2024)										storitev		22,56
229	PUL024	Slikanje prsnih organov v dveh smereh (od 1.4.2024)										storitev		29,42
229	PUL025	Slikanje prsnih organov v eni smeri (od 1.4.2024)										storitev		27,21
229	PUL026	UZ prsnega koša										storitev		32,10
229	PUL027	Obposteljni UZ srca										storitev		30,25
229	PUL028	UZ srca										storitev		84,93
229	PUL029	Doppler ven										storitev		69,92
229	PUL030	Cepljenje - posamična aplik. vaccine										storitev		8,60
229	PUL031	Krpični testi										storitev		56,31
229	PUL032	Ambulantna rehabilitacija kroničnih pljučnih bolnikov										storitev		59,78
229	PUL033	Polligrafija spanja na domu										storitev		141,84
229	PUL034	Meritev NO v izdihanem zraku										storitev		22,88
229	PUL035	Induciran izmeček na eozinofilce (od 1.4.2024)										storitev		53,98
229	PUL036	Induciran izmeček na TB (od 1.4.2024)										storitev		41,79
229	PUL037	Test evkapnične hiperventilacije (od 1.4.2024)										storitev		67,43
229	PUL038	Mesečna meritev el. PEF na domu (od 1.4.2024)										storitev		59,73
229	PUL039	Impulzna oscilometrija (IOS) (od 1.4.2024)										storitev		21,70
229	PUL040	Impulzna oscilometrija pri disfunkciji glasilk (od 1.4.2024)										storitev		45,05
229	PUL041	MVV - maksimalna ventilacija (od 1.4.2024)										storitev		45,76
229	PUL042	Spirometrija preko traheostome (od 1.4.2024)										storitev		130,33
229	PUL043	Mišična moč dihalnih mišic: MIP, MEP (od 1.4.2024)										storitev		18,31
229	E0828	Diagnostična obravnava težavnega poteka boleznih dihal										storitev		1.307,90
229	E0829	Obravnava bolnikov po presaditvi pljuč										storitev		357,65
229	E0830	Letni pregled bolnika s cistično fibrozo										storitev		2.077,80
229	E0831	Kontrolni pregled bolnika s cistično fibrozo										storitev		470,92
231	244	Z0033	MR - magnetna resonanca (do 31.3.2024)									preiskava		
		MR10000	MR glave in vratu									DRG	SRDP	
231	244	MR10001	MR glave brez kontrasta									90901-00	preiskava	186,93
231	244	MR10002	MR obraz in drugo brez ks									90901-00	preiskava	186,93
231	244	MR10003	MR vratu brez ks									90901-02	preiskava	186,93
231	244	MR10004	MR protokol epilepsija brez ks									90901-01	preiskava	186,93
231	244	MR10005	MR multipla skleroza brez ks									90901-01	preiskava	200,58
231	244	MR11001	MR glave s kontrastom									90901-01	preiskava	254,60
231	244	MR11002	MR obraz in drugo s ks									90901-01	preiskava	254,60
231	244	MR11003	MR vratu s ks									90901-02	preiskava	254,60
231	244	MR11004	MR protokol epilepsija s ks									90901-01	preiskava	254,60
231	244	MR11005	MR multipla skleroza s ks									90901-01	preiskava	308,62
231	244	MR11007	MR multipla skleroza s ks s 3d									90901-01	preiskava	308,62
		MR20000	MR skeleta									DRG	SRDP	

Vrsta	Podvrsta	Storitve	Naziv	Nor-mativ / kol.	Enota mere	Kader	PR	Bruto plača II	Regres, jubilejne, PDPZ	MS	AM	INF	SKUPAJ (v eur)	CENA
231	244	MR20001	MR cervikalne hrbtenice								90901-03	preiskava	186,93	
231	244	MR20002	MR preiskava ramena								90901-07	preiskava	194,30	
231	244	MR20003	MR torakalne hrbtenice								90901-03	preiskava	186,93	
231	244	MR20004	MR preiskava komolca								90901-07	preiskava	186,93	
231	244	MR20005	MR LS hrbtenice								90901-03	preiskava	186,93	
231	244	MR20006	MR preiskava zapestja								90901-07	preiskava	186,93	
231	244	MR20007	MR preiskava roke								90901-07	preiskava	186,93	
231	244	MR20008	MR preiskava kolka								90901-07	preiskava	186,93	
231	244	MR20009	MR preiskava kolena								90901-07	preiskava	194,30	
231	244	MR20010	MR preiskava gležnja								90901-07	preiskava	186,93	
231	244	MR20011	MR preiskava stopala								90901-07	preiskava	186,93	
231	244	MR20012	MR skeleta artrografija - vsak sklep								90901-07	preiskava	308,58	
231	244	MR20013	MR skeleta brez ks - ostalo								90901-08	preiskava	186,93	
231	244	MR20014	MR SIS brez ks								90901-08	preiskava	186,93	
231	244	MR20015	MR celotne hrbtenice								90901-03	preiskava	254,60	
231	244	MR21001	MR cervikalne hrbtenice s ks								90901-03	preiskava	254,60	
231	244	MR21003	MR torakalne hrbtenice s ks								90901-03	preiskava	254,60	
231	244	MR21004	MR komolca s kontrastom								90901-07	preiskava	254,60	
231	244	MR21005	MR LS hrbtenice s ks								90901-03	preiskava	254,60	
231	244	MR21002	MR preiskava ramena s ks								90901-07	preiskava	254,60	
231	244	MR21006	MR preiskava zapestja s ks								90901-07	preiskava	254,60	
231	244	MR21007	MR preiskava roke s ks								90901-07	preiskava	254,60	
231	244	MR21008	MR preiskava kolka s ks								90901-07	preiskava	254,60	
231	244	MR21009	MR preiskava kolena s ks								90901-07	preiskava	261,97	
231	244	MR21010	MR preiskava gležnja s ks								90901-07	preiskava	254,60	
231	244	MR21011	MR preiskava stopala s ks								90901-07	preiskava	254,60	
231	244	MR21013	MR skeleta s ks - ostalo								90901-08	preiskava	254,60	
231	244	MR21014	MR SIS s ks								90901-08	preiskava	254,60	
231	244	MR21015	MR celotne hrbtenice s ks								90901-08	preiskava	322,27	
		MR30000	MR toraks in abdomen								DRG	SRDP		
231	244	MR30001	MR preiskava prsnega koša								90901-04	preiskava	194,30	
231	244	MR30002	MR trebušnih organov								90901-05	preiskava	194,30	
231	244	MR30003	MR abdomna - ostalo								90901-05	preiskava	194,30	
231	244	MR30004	MR zgornjega abdomna								90901-05	preiskava	194,30	
231	244	MR30005	MR medenice								90901-06	preiskava	194,30	
231	244	MR30006	MR jeter								90901-05	preiskava	206,08	
231	244	MR30007	MR dojke								90901-08	preiskava	213,46	
231	244	MR30008	MRCP (pregled žolčnega sistema)								90901-05	preiskava	194,30	
231	244	MR30009	MR enterografija								90901-05	preiskava	194,30	
231	244	MR30010	MR male medenice								90901-06	preiskava	194,30	
231	244	MR31001	MR preiskava prsnega koša s ks								90901-04	preiskava	248,32	
231	244	MR31002	MR trebušnih organov s ks								90901-05	preiskava	248,32	
231	244	MR31003	MR abdomna s ks - ostalo								90901-05	preiskava	248,32	
231	244	MR31004	MR zgornjega abdomna s ks								90901-05	preiskava	248,32	
231	244	MR31005	MR medenice s ks								90901-06	preiskava	248,32	
231	244	MR31006	MR jeter s ks								90901-05	preiskava	386,15	
231	244	MR31007	MR dojke s ks								90901-08	preiskava	267,47	
231	244	MR31009	MR enterografija s ks								90901-05	preiskava	248,32	
231	244	MR31010	MR male medenice s ks								90901-06	preiskava	248,32	
		MR40000	MR angiografije								DRG	SRDP		
231	244	MR40001	MRA možganskega žilja - arterije TOF								90902-00	preiskava	164,08	
231	244	MR40002	MRA možganskega žilja - vene TOF								90902-00	preiskava	164,08	
231	244	MR40003	MRA aorto- cervikalna TOF								90902-00	preiskava	175,14	
231	244	MR40004	MRA torakalne aorte TOF								90902-02	preiskava	182,51	
231	244	MR40005	MRA abdominalne aorte TOF								90902-04	preiskava	182,51	
231	244	MR40006	MRA pljučnih arterij TOF								90902-02	preiskava	182,51	
231	244	MR40007	MRA pelvično žilje TOF								90902-05	preiskava	182,51	
231	244	MR40008	MRA ekstremiteti (vsak ud posebej) TOF								90902-06	preiskava	182,51	
231	244	MR40009	MRA renalno žilje TOF								90902-04	preiskava	182,51	
231	244	MR40010	MRA TOF - ostalo								90902-07	preiskava	182,51	
231	244	MR41001	MRA možganskega žilja - arterije ks								90902-00	preiskava	248,32	
231	244	MR41002	MRA možganskega žilja - vene ks								90902-00	preiskava	248,32	
231	244	MR41003	MRA aorto- cervikalna ks								90902-00	preiskava	248,32	
231	244	MR41004	MRA torakalne aorte ks								90902-02	preiskava	248,32	
231	244	MR41005	MRA abdominalne aorte ks								90902-04	preiskava	248,32	
231	244	MR41006	MRA pljučnih arterij ks								90902-02	preiskava	248,32	
231	244	MR41007	MRA pelvično žilje ks								90902-05	preiskava	248,32	
231	244	MR41008	MRA pelvičnih a. in arterij spodnjih udov								90902-06	preiskava	271,89	
231	244	MR41009	MRA renalno žilje ks								90902-04	preiskava	248,32	
231	244	MR41011	MRA zgornje okončine s ks								90902-01	preiskava	248,32	
231	244	MR41012	MRA prsnega koša s ks								90902-02	preiskava	248,32	
231	244	MR41013	MRA hrbtenice s ks								90902-03	preiskava	248,32	
231	244	MR41014	MRA trebuha s ks								90902-04	preiskava	248,32	
231	244	MR41015	MRA medenice s ks								90902-05	preiskava	248,32	
231	244	MR41010	MRA drugih področij s ks								90902-06	preiskava	248,32	
231	244	MR41016	MRA pljučnih ven s ks								90902-02	preiskava	248,32	
		MR50000	MR srca								DRG	SRDP		
231	244	MR50001	MR srca - prikaz morfoloških struktur brez ks								90901-08	preiskava	220,83	
231	244	MR50002	MR srca - prikaz funkcije brez ks								90901-08	preiskava	220,83	
231	244	MR50005	MR srca in velikih žil brez ks								90901-08	preiskava	220,83	
231	244	MR51001	MR srca - prikaz morfoloških struktur s ks								90901-08	preiskava	328,86	
231	244	MR51002	MR srca - prikaz funkcije s ks								90901-08	preiskava	328,86	
231	244	MR51003	MR koronarnih arterij s ks								90901-08	preiskava	328,86	
231	244	MR51004	MRA srca in velikih žil - prikaz pretoka s ks								90901-08	preiskava	328,86	
231	244	MR51006	MR srca s perfuzijo ob obremenitvi s ks								90901-08	preiskava	328,86	
		MR60000	Specialna MR slikanja								DRG	SRDP		
231	244	MR60001	MR vodeni posegi								90901-08	preiskava	245,14	
231	244	MR60002	vdib (vakumska debeloigelna punkcija dojki) MRI								90901-08	preiskava	245,14	
231	244	MR60003	punkcija organa pod MRI								90901-08	preiskava	245,14	
231	244	MR60004	MR spektroskopija								90901-08	preiskava	202,40	
231	244	MR60005	MR spektroskopija glave								90901-08	preiskava	202,40	
231	244	MR60006	MR spektroskopija dojke								90901-08	preiskava	202,40	
231	244	MR60007	MR spektroskopija prostate								90901-08	preiskava	202,40	
231	244	MR60008	MR z endorektalno tuljavo								90901-08	preiskava	190,62	
231	244	MR60010	DTR glave (diffusion tensor imaging)								90901-08	preiskava	202,40	
231	244	MR60011	MR funkcionalna preiskava								90901-08	preiskava	202,40	
231	244	MR60012	MR druga specialna slikanja								90901-08	preiskava	202,40	
231	244	MR60013	MR dinamično slikanje								90901-08	preiskava	202,40	
231	244	MR60014	MR fetusa								90901-08	preiskava	202,40	
231	244	MR61009	MR difuzijsko perfuzijsko slikanje s ks								90901-08	preiskava	202,40	
		MR70000	MR z anestezijo								DRG	SRDP		
231	244	MR70001	MR z anestezijo									preiskava	461,02	
			- SRDP: skupina radioloških diagnostičnih postopkov											
231	244	Z0033	MR - magnetna resonanca (od 1.4.2024)									preiskave		
		MR10000	MR glave in vratu								DRG	SRDP		
231	244	MR10001	MR glave brez kontrasta								90901-00	preiskava	181,32	

Vrsta	Podvrsta	Storitev	Naziv	Nor-mativ / kol.	Enota mere	Kader	PR	Bruto plača II	Regres, jubilejne, PDPZ	MS	AM	INF	SKUPAJ (v eur)	CENA
231	244	MR10002	MR obraz in drugo brez ks								90901-00	preiskava		181,32
231	244	MR10003	MR vratu brez ks								90901-02	preiskava		181,32
231	244	MR10004	MR protokol epilepsija brez ks								90901-01	preiskava		181,32
231	244	MR10005	MR multipla skleroza brez ks								90901-01	preiskava		194,56
231	244	MR11001	MR glave s kontrastom								90901-01	preiskava		246,96
231	244	MR11002	MR obraz in drugo s ks								90901-01	preiskava		246,96
231	244	MR11003	MR vratu s ks								90901-02	preiskava		246,96
231	244	MR11004	MR protokol epilepsija s ks								90901-01	preiskava		246,96
231	244	MR11005	MR multipla skleroza s ks								90901-01	preiskava		299,36
231	244	MR11007	MR multipla skleroza s ks s 3d								90901-01	preiskava		299,36
231	244	MR11010	MR brahialnega pleteža s KS									preiskava		299,36
231	244	MR11011	MR hipofize s KS									preiskava		299,36
231	244	MR10008	MR temporomandibularnega sklepa brez KS									preiskava		181,32
231	244	MR10009	MR demenca brez KS									preiskava		181,32
		MR20000	MR skeleta								DRG	SRDP		
231	244	MR20001	MR cervikalne hrbtenice								90901-03	preiskava		181,32
231	244	MR20002	MR preiskava ramena								90901-07	preiskava		188,47
231	244	MR20003	MR torakalne hrbtenice								90901-03	preiskava		181,32
231	244	MR20004	MR preiskava komolca								90901-07	preiskava		181,32
231	244	MR20005	MR LS hrbtenice								90901-03	preiskava		181,32
231	244	MR20006	MR preiskava zapestja								90901-07	preiskava		181,32
231	244	MR20007	MR preiskava roke								90901-07	preiskava		181,32
231	244	MR20008	MR preiskava kolka								90901-07	preiskava		181,32
231	244	MR20009	MR preiskava kolena								90901-07	preiskava		188,47
231	244	MR20010	MR preiskava gležnja								90901-07	preiskava		181,32
231	244	MR20011	MR preiskava stopala								90901-07	preiskava		181,32
231	244	MR20012	MR skeleta artrografija - vsak sklep								90901-07	preiskava		299,32
231	244	MR20013	MR skeleta brez ks - ostalo								90901-08	preiskava		181,32
231	244	MR20014	MR SIS brez ks								90901-08	preiskava		181,32
231	244	MR20015	MR celotne hrbtenice								90901-03	preiskava		246,96
231	244	MR21001	MR cervikalne hrbtenice s ks								90901-03	preiskava		246,96
231	244	MR21003	MR torakalne hrbtenice s ks								90901-03	preiskava		246,96
231	244	MR21004	MR komolca s kontrastom								90901-07	preiskava		246,96
231	244	MR21005	MR LS hrbtenice s ks								90901-03	preiskava		246,96
231	244	MR21002	MR preiskava ramena s ks								90901-07	preiskava		246,96
231	244	MR21006	MR preiskava zapestja s ks								90901-07	preiskava		246,96
231	244	MR21007	MR preiskava roke s ks								90901-07	preiskava		246,96
231	244	MR21008	MR preiskava kolka s ks								90901-07	preiskava		246,96
231	244	MR21009	MR preiskava kolena s ks								90901-07	preiskava		254,11
231	244	MR21010	MR preiskava gležnja s ks								90901-07	preiskava		246,96
231	244	MR21011	MR preiskava stopala s ks								90901-07	preiskava		246,96
231	244	MR21013	MR skeleta s ks - ostalo								90901-08	preiskava		246,96
231	244	MR21014	MR SIS s ks								90901-08	preiskava		246,96
231	244	MR21015	MR celotne hrbtenice s ks								90901-08	preiskava		312,60
231	244	MR20016	MR mišic (ena regija) brez KS									preiskava		181,32
231	244	MR20017	MR mišic pri miopatiji brez KS									preiskava		181,32
231	244	MR20018	MR trtice brez KS									preiskava		181,32
231	244	MR21018	MR trtice s KS									preiskava		246,96
		MR30000	MR toraks in abdomen								DRG	SRDP		
231	244	MR30001	MR preiskava prsnega koša								90901-04	preiskava		188,47
231	244	MR30002	MR trebušnih organov								90901-05	preiskava		188,47
231	244	MR30003	MR abdominalna - ostalo								90901-05	preiskava		188,47
231	244	MR30004	MR zgornjega abdominalna								90901-05	preiskava		188,47
231	244	MR30005	MR medenice								90901-06	preiskava		188,47
231	244	MR30006	MR jeter								90901-05	preiskava		199,90
231	244	MR30007	MR dojke								90901-08	preiskava		207,06
231	244	MR30008	MRCP (pregled žolčnega sistema)								90901-05	preiskava		188,47
231	244	MR30009	MR enterografija								90901-05	preiskava		188,47
231	244	MR30010	MR male medenice								90901-06	preiskava		188,47
231	244	MR31001	MR preiskava prsnega koša s ks								90901-04	preiskava		240,87
231	244	MR31002	MR trebušnih organov s ks								90901-05	preiskava		240,87
231	244	MR31003	MR abdominalna s ks - ostalo								90901-05	preiskava		240,87
231	244	MR31004	MR zgornjega abdominalna s ks								90901-05	preiskava		240,87
231	244	MR31005	MR medenice s ks								90901-06	preiskava		240,87
231	244	MR31006	MR jeter s ks								90901-05	preiskava		374,57
231	244	MR31007	MR dojke s ks								90901-08	preiskava		259,45
231	244	MR31009	MR enterografija s ks								90901-05	preiskava		240,87
231	244	MR31010	MR male medenice s ks								90901-06	preiskava		240,87
231	244	MR30012	MR prostate brez KS									preiskava		188,47
231	244	MR31014	MR prostate funkcionalna slikanja s KS									preiskava		240,87
231	244	MR31015	MR urografija s KS									preiskava		240,87
231	244	MR31016	MR penisa s KS									preiskava		240,87
231	244	MR30013	MR sečnega mehurja brez KS									preiskava		188,47
231	244	MR31017	MR sečnega mehurja funkcionalna slikanja s KS									preiskava		240,87
231	244	MR31018	MR karcinoma peritoneja s KS									preiskava		240,87
		MR40000	MR angiografije								DRG	SRDP		
231	244	MR40001	MRA možganskega žilja - arterije TOF								90902-00	preiskava		159,16
231	244	MR40002	MRA možganskega žilja - vene TOF								90902-00	preiskava		159,16
231	244	MR40003	MRA aorto- cervikalna TOF								90902-00	preiskava		169,89
231	244	MR40004	MRA torakalne aorte TOF								90902-02	preiskava		177,03
231	244	MR40005	MRA abdominalne aorte TOF								90902-04	preiskava		177,03
231	244	MR40006	MRA pljučnih arterij TOF								90902-02	preiskava		177,03
231	244	MR40007	MRA pelvično žilje TOF								90902-05	preiskava		177,03
231	244	MR40008	MRA ekstremiteti (vsak ud posebej) TOF								90902-06	preiskava		177,03
231	244	MR40009	MRA renalno žilje TOF								90902-04	preiskava		177,03
231	244	MR40010	MRA TOF - ostalo								90902-07	preiskava		177,03
231	244	MR41001	MRA možganskega žilja - arterije ks								90902-00	preiskava		240,87
231	244	MR41002	MRA možganskega žilja - vene ks								90902-00	preiskava		240,87
231	244	MR41003	MRA aorto- cervikalna ks								90902-00	preiskava		240,87
231	244	MR41004	MRA torakalne aorte ks								90902-02	preiskava		240,87
231	244	MR41005	MRA abdominalne aorte ks								90902-04	preiskava		240,87
231	244	MR41006	MRA pljučnih arterij ks								90902-02	preiskava		240,87
231	244	MR41007	MRA pelvično žilje ks								90902-05	preiskava		240,87
231	244	MR41008	MRA pelvičnih a. in arterij spodnjih udov								90902-06	preiskava		263,73
231	244	MR41009	MRA renalno žilje ks								90902-04	preiskava		240,87
231	244	MR41011	MRA zgornje okončine s ks								90902-01	preiskava		240,87
231	244	MR41012	MRA prsnega koša s ks								90902-02	preiskava		240,87
231	244	MR41013	MRA hrbtenice s ks								90902-03	preiskava		240,87
231	244	MR41014	MRA trebuha s ks								90902-04	preiskava		240,87
231	244	MR41015	MRA medenice s ks								90902-05	preiskava		240,87
231	244	MR41010	MRA drugih področij s ks								90902-06	preiskava		240,87
231	244	MR41016	MRA pljučnih ven s ks								90902-02	preiskava		240,87
231	244	MR41017	MRV pelvičnih ven s KS									preiskava		240,87
231	244	MR41018	MRV pelvičnih ven in ven sp. okončin s KS									preiskava		240,87
231	244	MR41019	MRV zgornje vene kave s KS									preiskava		240,87
231	244	MR41020	MRV spodnje vene kave in pelvičnih ven s KS									preiskava		240,87

Vrsta	Podvrsta	Storitve	Naziv	Nor-mativ / kol.	Enota mere	Kader	PR	Bruto plača II	Regres, jubilejne, PDPZ	MS	AM	INF	SKUPAJ (v eur)	CENA
231	244	MR41021	MRV s KS ostalo											240,87
231	244	MR41022	MRA prikaz žilnih anomalij s KS											240,87
		MR50000	MR srca							DRG		SRDP		
231	244	MR50001	MR srca - prikaz morfoloških struktur brez ks							90901-08		preiskava		214,21
231	244	MR50002	MR srca - prikaz funkcije brez ks							90901-08		preiskava		214,21
231	244	MR50005	MR srca in velikih žil brez ks							90901-08		preiskava		214,21
231	244	MR51001	MR srca - prikaz morfoloških struktur s ks							90901-08		preiskava		318,99
231	244	MR51002	MR srca - prikaz funkcije s ks							90901-08		preiskava		318,99
231	244	MR51003	MR koronarnih arterij s ks							90901-08		preiskava		318,99
231	244	MR51004	MRA srca in velikih žil - prikaz pretoka s ks							90901-08		preiskava		318,99
231	244	MR51006	MR srca s perfuzijo ob obremenitvi s ks							90901-08		preiskava		318,99
231	244	MR51007	MR srca - funkc. in morfol. prikaz s ks							90901-08		preiskava		318,99
231	244	MR50006	MR srca s perfuzijo ob obremenitvi brez ks							90901-08		preiskava		318,99
		MR60000	Specialna MR slikanja							DRG		SRDP		
231	244	MR60001	MR vodeni posegi							90901-08		preiskava		237,79
231	244	MR60002	vdib (vakumska debeloigelnna punkcija dojke) MRI							90901-08		preiskava		237,79
231	244	MR60003	punkcija organa pod MRI							90901-08		preiskava		237,79
231	244	MR60004	MR spektroskopija							90901-08		preiskava		196,33
231	244	MR60005	MR spektroskopija glave							90901-08		preiskava		196,33
231	244	MR60006	MR spektroskopija dojke							90901-08		preiskava		196,33
231	244	MR60007	MR spektroskopija prostate							90901-08		preiskava		196,33
231	244	MR60008	MR z endorektalno tuljavo							90901-08		preiskava		184,90
231	244	MR60010	DTR glave (difusion tensor imaging)							90901-08		preiskava		196,33
231	244	MR60011	MR funkcionalna preiskava							90901-08		preiskava		196,33
231	244	MR60012	MR druga specialna slikanja							90901-08		preiskava		196,33
231	244	MR60013	MR dinamično slikanje							90901-08		preiskava		196,33
231	244	MR60014	MR fetusa							90901-08		preiskava		196,33
231	244	MR61009	MR difuzijsko perfuzijsko slikanje s ks							90901-08		preiskava		196,33
231	244	MR60015	MR elastografija brez ks									preiskava		196,33
231	244	MR61016	MR dinamično slikanje hipofize s ks									preiskava		237,79
231	244	MR61017	MR mehkotkivnih tumorjev s ks									preiskava		237,79
		MR70000	MR z anestezijo							DRG		SRDP		
231	244	MR70001	MR z anestezijo									preiskava		447,19
			- SRDP: skupina radioloških diagnostičnih postopkov											
231	245	Z0033	CT - računalniška tomografija (do 31.3.2024)							DRG		SRDP		
		CT10000	CT glave in vratu											
231	245	CT10001	CT glave brez ks							56001-00		preiskava		128,47
231	245	CT10002	CT orbit brez ks							56013-00		preiskava		128,47
231	245	CT10003	CT skeleta glave							56001-00		preiskava		128,47
231	245	CT10004	CT srednjega ušesa in temporalke							56016-04		preiskava		128,47
231	245	CT10005	CT obraznih kosti							56022-00		preiskava		128,47
231	245	CT10006	CT obnosnih votlin brez ks							56022-02		preiskava		128,47
231	245	CT10007	CT vratu brez ks							56101-00		preiskava		128,47
231	245	CT11001	CT glave s ks							56007-00		preiskava		164,52
231	245	CT11002	CT orbit s ks							56013-01		preiskava		164,52
231	245	CT11003	CT skeleta glave s ks							56007-00		preiskava		164,52
231	245	CT11006	CT obnosnih votlin s ks							56028-01		preiskava		164,52
231	245	CT11007	CT vratu s ks							56107-00		preiskava		174,05
		CT20000	CT skeleta							DRG		SRDP		
231	245	CT20001	CT skeleta okončin							56619-00		preiskava		128,47
231	245	CT20002	CT skeleta hrbtenice							56233-00		preiskava		128,47
231	245	CT20003	CT cervikalne hrbtenice							56220-00		preiskava		128,47
231	245	CT20004	CT torakalne hrbtenice							56221-00		preiskava		128,47
231	245	CT20005	CT lumbo-sakralne hrbtenice							56223-00		preiskava		128,47
231	245	CT20007	CT skeleta medenice							56409-00		preiskava		128,47
231	245	CT20008	CT kolkov							56619-00		preiskava		128,47
231	245	CT20009	CT SIS							56409-00		preiskava		128,47
231	245	CT20011	CT kolena							56619-00		preiskava		128,47
231	245	CT20012	CT ramena							56619-00		preiskava		128,47
231	245	CT20013	CT gležnja							56619-00		preiskava		128,47
231	245	CT20015	CT po LSR brez ks							56219-00		preiskava		128,47
231	245	CT20016	CT skeleta sklepov (vsak večji sklep)							56619-00		preiskava		128,47
231	245	CT20017	CT skeleta ostalo - brez ks							56619-00		preiskava		128,47
231	245	CT20018	CT - dentalni							56022-00		preiskava		128,47
231	245	CT20019	CT pelvimetrija							57201-00		preiskava		128,47
231	245	CT20020	CT zapestja							56619-00		preiskava		128,47
231	245	CT20021	CT komaolca							56619-00		preiskava		128,47
231	245	CT21001	CT skeleta okončin s ks							56625-00		preiskava		183,09
231	245	CT21002	CT skeleta hrbtenice s ks							56234-00		preiskava		183,09
231	245	CT21003	CT cervikalne hrbtenice s ks							56224-00		preiskava		183,09
231	245	CT21004	CT torakalne hrbtenice s ks							56225-00		preiskava		183,09
231	245	CT21005	CT lumbo-sakralne hrbtenice s ks							56226-00		preiskava		183,09
231	245	CT21006	CT po mielografiji s ks							56219-00		preiskava		183,09
231	245	CT21007	CT skeleta medenice s ks							56412-00		preiskava		183,09
231	245	CT21010	CT artrografija rame s ks							56619-00		preiskava		183,09
231	245	CT21014	CT artrografija - ostalo s ks							56619-00		preiskava		183,09
231	245	CT21015	CT po LSR s ks							56219-00		preiskava		183,09
231	245	CT21020	CT hrbtenice z intratekalno aplik. ks							56219-00		preiskava		183,09
231	245	CT21016	CT skeleta sklepov s ks							56625-00		preiskava		183,09
231	245	CT21017	CT skeleta ostalo s ks							56625-00		preiskava		183,09
		CT30000	CT toraks in abdomen							DRG		SRDP		
231	245	CT30001	CT prsnih organov brez ks							56301-00		preiskava		145,95
231	245	CT30002	CT prsnih organov brez ks - ostalo							56301-00		preiskava		145,95
231	245	CT30003	CT trebušnih organov brez ks							56401-00		preiskava		145,95
231	245	CT30004	CT zgornjega abdomna brez ks							56401-00		preiskava		134,03
231	245	CT30005	CT medeničnih organov brez ks							56409-00		preiskava		134,03
231	245	CT30006	CT prsnega koša - pljuč hrCT							56301-00		preiskava		145,95
231	245	CT30007	CT abdomna brez ks - ostalo							56401-00		preiskava		134,03
231	245	CT30008	CT pljuč protokol lungcare							56301-00		preiskava		145,95
231	245	CT30011	CT širokega črevesa brez ks							56407-00		preiskava		145,95
231	245	CT30012	CT ozkega črevesa brez ks							56407-00		preiskava		145,95
231	245	CT31001	CT prsnih organov s ks							56307-00		preiskava		201,33
231	245	CT31003	CT trebušnih organov s ks							56407-00		preiskava		201,33
231	245	CT31004	CT zgornjega abdomna s ks							56407-00		preiskava		189,42
231	245	CT31005	CT medeničnih organov s ks							56412-00		preiskava		176,75
231	245	CT31010	CT jeter s portalnim ojačanjem							56407-00		preiskava		201,33
231	245	CT31009	CT urografija - kontrast							56407-00		preiskava		201,33
231	245	CT31011	CT širokega čreves											

Vrsta	Podvrsta	Storitve	Naziv	Nor-mativ / kol.	Enota mere	Kader	PR	Bruto plača II	Regres, jubilejne, PDPZ	MS	AM	INF	SKUPAJ (v eur)	CENA
231	245	CT41006	CTA jeter								57350-00	preiskava		270,98
231	245	CT41007	CTA ledvic								57350-00	preiskava		270,98
231	245	CT41008	CTA selektivne angiografije								57350-00	preiskava		270,98
231	245	CT41009	CTA aorto- cervikalna								57350-00	preiskava		288,46
231	245	CT41010	CTA pelvičnih a. in a. spodnjih udov								57350-00	preiskava		307,03
231	245	CT41011	CTA torakalne in abdominalne aorte								57350-00	preiskava		307,03
231	245	CT41012	CTA možganskih arterij								57350-00	preiskava		252,74
231	245	CT41013	CTA venografija možganov								57350-00	preiskava		252,74
231	245	CT41014	CTA venografija vrata								57350-00	preiskava		252,74
231	245	CT41015	CTA venografija ostalo								57350-00	preiskava		252,74
		CT50000	CT srca								DRG	SRDP		
231	245	CT50001	CTA srca - prikaz kalcinacij								57350-00	preiskava		128,47
231	245	CT50005	CT srca - prikaz kalcinacij								57350-00	preiskava		128,47
231	245	CT51002	CTA srca - prikaz morfoloških struktur								57350-00	preiskava		201,33
231	245	CT51003	CTA srca - prikaz funkcije								57350-00	preiskava		201,33
231	245	CT51004	CTA koronarnih arterij								57350-00	preiskava		328,83
		CT60000	Specialna CT slikanja								DRG	SRDP		
231	245	CT60001	IGA (imaging guided ablation pod CT)									preiskava		199,91
231	245	CT60002	Punkcija organa pod CT									preiskava		199,91
231	245	CT61003	CT perfuzija posameznega organa									preiskava		274,20
			- SRDP- skupina radioloških diagnostičnih postopkov											
231	245	Z0033	CT - računalniška tomografija (od 1.4.2024)											
		CT10000	CT glave in vratu								DRG	SRDP		
231	245	CT10001	CT glave brez ks								56001-00	preiskava		124,62
231	245	CT10002	CT orbit brez ks								56013-00	preiskava		124,62
231	245	CT10003	CT skeleta glave								56001-00	preiskava		124,62
231	245	CT10004	CT srednjega ušesa in temporalke								56016-04	preiskava		124,62
231	245	CT10005	CT obraznih kosti								56022-00	preiskava		124,62
231	245	CT10006	CT obnosnih votlin brez ks								56022-02	preiskava		124,62
231	245	CT10007	CT vratu brez ks								56101-00	preiskava		124,62
231	245	CT11001	CT glave s ks								56007-00	preiskava		159,58
231	245	CT11002	CT orbit s ks								56013-01	preiskava		159,58
231	245	CT11003	CT skeleta glave s ks								56007-00	preiskava		159,58
231	245	CT11006	CT obnosnih votlin s ks								56028-01	preiskava		159,58
231	245	CT11007	CT vratu s ks								56107-00	preiskava		168,83
		CT20000	CT skeleta								DRG	SRDP		
231	245	CT20001	CT skeleta okončin								56619-00	preiskava		124,62
231	245	CT20002	CT skeleta hrbtenice								56233-00	preiskava		124,62
231	245	CT20003	CT cervikalne hrbtenice								56220-00	preiskava		124,62
231	245	CT20004	CT torakalne hrbtenice								56221-00	preiskava		124,62
231	245	CT20005	CT lumbo-sakralne hrbtenice								56223-00	preiskava		124,62
231	245	CT20007	CT skeleta medicine								56409-00	preiskava		124,62
231	245	CT20008	CT kolkov								56619-00	preiskava		124,62
231	245	CT20009	CT SIS								56409-00	preiskava		124,62
231	245	CT20011	CT kolena								56619-00	preiskava		124,62
231	245	CT20012	CT ramena								56619-00	preiskava		124,62
231	245	CT20013	CT gležnja								56619-00	preiskava		124,62
231	245	CT20015	CT po LSR brez ks								56219-00	preiskava		124,62
231	245	CT20016	CT skeleta sklepov (vsak večji sklep)								56619-00	preiskava		124,62
231	245	CT20017	CT skeleta ostalo - brez ks								56619-00	preiskava		124,62
231	245	CT20018	CT - dentalni								56022-00	preiskava		124,62
231	245	CT20019	CT pelvimetrija								57201-00	preiskava		124,62
231	245	CT20020	CT zapestja								56619-00	preiskava		124,62
231	245	CT20021	CT komolca								56619-00	preiskava		124,62
231	245	CT21001	CT skeleta okončin s ks								56625-00	preiskava		177,60
231	245	CT21002	CT skeleta hrbtenice s ks								56234-00	preiskava		177,60
231	245	CT21003	CT cervikalne hrbtenice s ks								56224-00	preiskava		177,60
231	245	CT21004	CT torakalne hrbtenice s ks								56225-00	preiskava		177,60
231	245	CT21005	CT lumbo-sakralne hrbtenice s ks								56226-00	preiskava		177,60
231	245	CT21006	CT po mielografiji s ks								56219-00	preiskava		177,60
231	245	CT21007	CT skeleta medicine s ks								56412-00	preiskava		177,60
231	245	CT21010	CT artrografija rame s ks								56619-00	preiskava		177,60
231	245	CT21014	CT artrografija - ostalo s ks								56619-00	preiskava		177,60
231	245	CT21015	CT po LSR s ks								56219-00	preiskava		177,60
231	245	CT21020	CT hrbtenice z intratekalno aplik. ks								56219-00	preiskava		177,60
231	245	CT21016	CT skeleta sklepov s ks								56625-00	preiskava		177,60
231	245	CT21017	CT skeleta ostalo s ks								56625-00	preiskava		177,60
		CT30000	CT toraks in abdomen								DRG	SRDP		
231	245	CT30001	CT prsnih organov brez ks								56301-00	preiskava		141,57
231	245	CT30002	CT prsnih organov brez ks - ostalo								56301-00	preiskava		141,57
231	245	CT30003	CT trebušnih organov brez ks								56401-00	preiskava		141,57
231	245	CT30004	CT zgornjega abdomna brez ks								56401-00	preiskava		130,01
231	245	CT30005	CT medeničnih organov brez ks								56409-00	preiskava		130,01
231	245	CT30006	CT prsnega koša - pljuč hrCT								56301-00	preiskava		141,57
231	245	CT30007	CT abdomna brez ks - ostalo								56401-00	preiskava		130,01
231	245	CT30008	CT pljuč protokol lungcare								56301-00	preiskava		141,57
231	245	CT30011	CT širokega črevesa brez ks								56407-00	preiskava		141,57
231	245	CT30012	CT ozkega črevesa brez ks								56407-00	preiskava		141,57
231	245	CT31001	CT prsnih organov s ks								56307-00	preiskava		195,29
231	245	CT31003	CT trebušnih organov s ks								56407-00	preiskava		195,29
231	245	CT31004	CT zgornjega abdomna s ks								56407-00	preiskava		183,74
231	245	CT31005	CT medeničnih organov s ks								56412-00	preiskava		171,45
231	245	CT31010	CT jeter s portalnim ojačanjem								56407-00	preiskava		195,29
231	245	CT31009	CT urografija - kontrast								56407-00	preiskava		195,29
231	245	CT31011	CT širokega črevesa s ks								56407-00	preiskava		195,29
231	245	CT31012	CT ozkega črevesa s ks								56407-00	preiskava		195,29
231	245	CT31013	CT jeter s ks - 4 faze								56407-00	preiskava		195,29
231	245	CT31014	CT kolonografija s ks									preiskava		195,29
231	245	CT31015	CT enterografija s ks									preiskava		195,29
231	245	CT31016	CT ABD s ks dual source									preiskava		195,29
231	245	CT30017	CT za oceno ledvičnih kamnov - DS bres ks									preiskava		141,57
		CT40000	CT angiografije								DRG	SRDP		
231	245	CT41001	CTA torakalne aorte								57350-00	preiskava		280,86
231	245	CT41002	CTA abdominalne aorte								57350-00	preiskava		280,86
231	245	CT41003	CTA pelvičnih žil								57350-00	preiskava		263,18
231	245	CT41004	CTA zoornjih udov								57350-00	preiskava		280,86
231	245	CT41005	CTA pljučnih arterij								57350-00	preiskava		262,85
231	245	CT41006	CTA jeter								57350-00	preiskava		262,85
231	245	CT41007	CTA ledvic								57350-00	preiskava		262,85
231	245	CT41008	CTA selektivne angiografije								57350-00	preiskava		262,85
231	245	CT41009	CTA aorto- cervikalna								57350-00	preiskava		279,81
231	245	CT41010	CTA pelvičnih a. in a. spodnjih udov								57350-00	preiskava		297,82
231	245	CT41011	CTA torakalne in abdominalne aorte								57350-00	preiskava		297,82
231	245	CT41012	CTA možganskih arterij								57350-00	preiskava		245,16
231	245	CT41013	CTA venografija možganov								57350-00	preiskava		245,16
231	245	CT41014	CTA venografija vrata								57350-00	preiskava		245,16

Vrsta	Podvrsta	Storitev	Naziv	Nor-mativ / kol.	Enota mere	Kader	PR	Bruto plača II	Regres, jubilejne, PDPZ	MS	AM	INF	SKUPAJ (v eur)	CENA
		APL001	Prilava in aplikacija zdravila 1*									aplikacija		11,54
		APL002	Prilava in aplikacija zdravila 2*									aplikacija		31,00
		APL003	Prilava in aplikacija zdravila 3*									aplikacija		43,76
		APL004	Prilava in aplikacija zdravila 4*									aplikacija		69,24
		APL005	Prilava in aplikacija zdravila 5*									aplikacija		122,67
		APL006	Prilava in aplikacija zdravila 6*									aplikacija		158,53
		APL007	Prilava in aplikacija zdravila 7*									aplikacija		274,59
		APL008	Prilava in aplikacija zdravila 8*									aplikacija		333,63
		APL009	Prilava in aplikacija zdravila - onkologija 1*									aplikacija		23,16
		APL010	Prilava in aplikacija zdravila - onkologija 2*									aplikacija		40,68
			- V primeru, da izvajalec isti osebi istočasno izvaja dve storitvi iz klasifikacije, se evidentira in obračuna samo dražja storitev.											
			- V obravnavo bolnika, ki se mu aplicira zdravilo, so vključeni zdravnik specialist, dipl. medicinska sestra in farmacevtski strokovnjaki (farmacevt, farmacevtski tehnik).											
			- Poleg teh storitev ni mogoče evidentirati in obračunati nobene druge storitve v zvezi s specifično obravnavo - aplikacija.											
			- Storitvi Prilava in aplikacija zdravila - onkologija 1 in 2 se lahko obračunata, če izvajalec opravi laboratorijske preiskave											
			Razno v splošni zunajbolnišnični dejavnosti											
302	001	E0743	Menjava PEG									primer		175,00
302	002	E0743	Menjava PEG									primer		175,00
327	009	E0743	Menjava PEG									primer		175,00
327	011	E0743	Menjava PEG									primer		175,00
327	013	E0743	Menjava PEG									primer		175,00
338	051	E0743	Menjava PEG									primer		175,00
			Menjava nizkopropilne perkutane gastrostome (PEG) se vključi v pogodbo o izvajanju zdravstvenih storitev na poziv izvajalca.											
			Zobozdravstvena dejavnost											
401	110	E0727	Dodatek za ortodontsko zdravljenje - alergija										Cena po ceniku doplačil izvajalca	
402	111	E0723	Dodatek za vilito zalivko zaradi alergije										Cena po ceniku doplačil izvajalca	
404	102	E0723	Dodatek za vilito zalivko zaradi alergije										Cena po ceniku doplačil izvajalca	
404	104	E0724	Dodatek za prevleko ali mostiček zaradi alergije										Cena po ceniku doplačil izvajalca	
404	106	E0724	Dodatek za prevleko ali mostiček zaradi alergije										Cena po ceniku doplačil izvajalca	
404	107	E0725	Dodatek za delno protezo zaradi alergije										Cena po ceniku doplačil izvajalca	
404	120	E0725	Dodatek za delno protezo zaradi alergije										Cena po ceniku doplačil izvajalca	
405	113	E0726	Dodatek za totalno protezo zaradi alergije										Cena po ceniku doplačil izvajalca	
			Specialna fizioterapevtska obravnava do 30.6.2024 (nosilec: dipl. fizioterapevt s specialnimi znanji)											
507	028	F0005	Specialna fizioterapevtska obravnava pacienta ob 1 obisku		1.700	storitev							45.106,10	26,53
			SVIT											
346	026	E0214	Vabljenje v program SVIT									primer		2,62
346	026	E0215	Test na prikrito krvavitev v blatu SVIT									primer		5,43
511	030	E0332	Presejalna kolonoskopija SVIT									preiskava		259,42
511	030	E0333	Presejalna terapevtska kolonoskopija SVIT									preiskava		407,21
511	030	E0334	Delna kolonoskopija SVIT									preiskava		63,72
511	030	E0335	Histopatološke preiskave SVIT									preiskava		144,13
511	030	E0684	Operativna kolonoskopija z enim nožem SVIT									preiskava		1.674,92
511	030	E0685	Operativna kolonoskopija z dvema nožema SVIT									preiskava		2.255,60
511	030	E0772	Operativna kolonoskopija brez noža SVIT									preiskava		1.316,92
511	030	E0715	Sedacija SVIT									primer		92,65
511	030	E0716	Globoka sedacija SVIT									primer		157,90
511	030	E0717	Globoka sedacija pri operativni kolonoskopiji									primer		274,35
			Patronažna služba na domu (nosilec: diplomirana medicinska sestra)											
510	029	Z0040	Patronažna služba na domu		1.350	storitev							49.747,48	
510	029	PZN1101	Obravnava nosečnice									primer		35,81
510	029	PZN1102	Obrav otročnice, novorojenčka in dojenčka - daljša									primer		49,04
510	029	PZN1103	Obrav otročnice, novorojenčka in dojenčka - krajša									primer		40,22
510	029	PZN1104	Obravnava otroka v 2. in 3. letu starosti									primer		35,81
510	029	PZN1105	Preventivna obravnava kroničnega pacienta - daljša									primer		62,26
510	029	PZN1106	Preventivna obravnava kroničnega pacienta - krajša									primer		35,81
510	029	PZN1107	Obravnava oseb, ki se ne odzovejo na preventivne programe									primer		35,81
510	029	PZN1108	Prva kurativna obravnava pacienta									primer		43,22
510	029	PZN1109	Ponovna kurativna obravnava pacienta									primer		34,40
510	029	PZN1110	Paliativna zdravstvena nega in oskrba pacienta - prva kurativna obravnava									primer		52,03
510	029	PZN1111	Paliativna zdravstvena nega in oskrba pacienta - ponovna kurativna obravnava									primer		34,40
510	029	PZN1112	Obravnava pacienta v zadnjem obdobju življenja - paliativna obravnava									primer		52,03
510	029	PZN1113	Obravnava v oddaljenem kraju									primer		10,38
510	029	PZN1114	Preventivna obravnava starejše osebe									primer		60,25
510	029	PZN1115	Preventivna obravnava na domu - daljša (Integrirano presejanje za KNB)									primer		85,62
510	029	PZN1116	Preventivna obravnava na domu - krajša (odkrit DT)									primer		47,77
510	029	PZN1117	Obravnava v lokalni skupnosti - posvetovalnica									primer		60,25
510	029	PZN1118	Analiza terenskega območja									primer		311,20
510	029	PZN1119	Cepljenje na domu 1.5.2021									primer		33,94
510	029	PZN1120	Kurativna obravnava - obsežna 1.5.2021									primer		56,52
510	029	PZN5101	Posvet na daljavo - krajši									primer		5,23
510	029	PZN5102	Posvet na daljavo - daljši									primer		13,07
510	029	PZN5103	Posvet na daljavo - preventiva, krajši									primer		5,23
510	029	PZN5104	Posvet na daljavo - preventiva, daljši									primer		13,07
			Patronažna služba v oskrbnih stanovanjih (nosilec: diplomirana medicinska sestra)											
510	029	PZN2105	Preventivna obravnava kroničnega pacienta - prva obravnava v oskrbovanem stanovanju									primer		62,26
510	029	PZN2106	Preventivna obravnava kroničnega pacienta - ponovna obravnava v oskrbovanem stanovanju									primer		35,81
510	029	PZN2107	Obravnava pacienta zaradi sodelovanja v nacion. prev. programih (SVIT, ZORA, DORA) v oskrb. stanovanju									primer		35,81
510	029	PZN2108	Prva kurativna obravnava pacienta v oskrbovanem stanovanju									primer		43,22
510	029	PZN2109	Ponovna kurativna obravnava pacienta v oskrbovanem stanovanju									primer		34,40
510	029	PZN2110	Paliativna zdravstvena nega in oskrba pacienta - prva kurativna obravnava v oskrbovanem stanovanju									primer		52,03
510	029	PZN2111	Paliativna zdravstvena nega in oskrba pacienta - ponovna kurativna obravnava v oskrbovanem stanovanju									primer		34,40
510	029	PZN2112	Obravnava pacienta v zadnjem obdobju življenja - paliativna obravnava v oskrbovanem stanovanju									primer		52,03
510	029	PZN2119	Cepljenje v oskrbovanem stanovanju									primer		33,94
510	029	PZN2120	Kurativna obravnava - obsežna v oskrbovanem stanovanju									primer		56,52
510	029	PZN5101	Posvet na daljavo - krajši									primer		5,23
510	029	PZN5102	Posvet na daljavo - daljši									primer		13,07
510	029	PZN5103	Posvet na daljavo - preventiva, krajši									primer		5,23
510	029	PZN5104	Posvet na daljavo - preventiva, daljši									primer		13,07
			Asistirana peritonealna dializa na domu (nosilec: diplomirana medicinska sestra)											
510	029	Z0044	Kurativni patronažni obisk pri pacientu z APD-podaljšan obisk (zjutraj)									primer		52,44
510	029	PZN3102	Kurativni patronažni obisk pri pacientu z APD (zvečer)									primer		38,72
510	029	PZN3103	Kurativni patronažni obisk pri pacientu s CAPD									primer		38,72
			Asistirana peritonealna dializa v oskrbnih stanovanjih (nosilec: diplomirana medicinska sestra)											
510	029	Z0044	Kurativni patronažni obisk pri pacientu z APD-podaljšan obisk (zjutraj)									primer		39,83
510	029	PZN4102	Kurativni patronažni obisk pri pacientu z APD (zvečer)									primer		26,10
510	029	PZN4103	Kurativni patronažni obisk pri pacientu s CAPD									primer		26,10
510	029	E0846	Patronažna služba - sredstva za sodobne obloge kroničnih ran (sredstva na 1 tim = 5.000 eur) od 1.9.2023 dalje											0,00
			Nega na domu (nosilec: tehnik zdravstvene nege)											
544	034	Z0040	Nega na domu		1.350	storitev							35.722,70	
544	034	PZN1201	Obravnava nosečnice									primer		26,58
544	034	PZN1202	Obravnava otročnice in novorojenčka ter dojenčka - prva obravnava									primer		35,19
544	034	PZN1203	Obravnava otročnice in novorojenčka ter dojenčka - ponovna obravnava									primer		29,45
544	034	PZN1204	Obravnava otroka v 2. in 3. letu starosti									primer		26,58
544	034	PZN1205	Preventivna obravnava kroničnega pacienta - prva obravnava									primer		29,45

Priloga 2**»Priloga 5****Vkalkulirani plačni razredi**

(1) Pri izračunu osnovnih plač načrtovanih delavcev za **osnovno zdravstveno dejavnost** (podvrste dejavnosti od 001 do 009, 011, 013, 015, od 025 do 028, 029, od 031 do 033, 034, 036, 050, od 057 do 059, 061, 064 - 067, 258), se upoštevajo naslednji plačni razredi:

	Plačni razred
- zdravniki specialisti	57
- diplomirane medicinske sestre (v dejavnostih 346 025 (razen za storitve E0522, E0233, E0235, E0581, E0582, E0583), 346 026, 302 001 Z0031, 302 004 Z0030)	38
- diplomirane medicinske sestre (v dejavnostih 301 258, 306 007, 306 008, 327 009, 327 011, 327 013, 327 015, 327 065, 346 025 (storitve E0522, E0233, E0235, E0581, E0582, E0583), 512 057, 512 058, 512 059)	39
- diplomirane medicinske sestre (v dejavnostih 302 003, 327 061, 510 029)	40
- fizioterapevti, dipl. fizioterapevti, višji fizioterapevt, delovni terapevti, dipl. delavni terapevti, dipl. dietetiki	37
-fizioterapevt s specialnimi znanji	40
- kineziolog	42
- specialisti klinične logopedije (v dejavnostih 327 061, 512 057)	45
- defektolog (v dejavnosti 512 057)	40
- psihologi, univ. dipl. psihologi, logopedi, defektologi, socialni delavci, diplomirani socialni delavci, specializant klinične psihologije	39
- fizioterapevti s specialnimi znanji	40
- specialni pedagogi (v dejavnosti 327 061)	40
- specialisti klinične psihologije	50
- laboratorijski delavci	39
- tehniki zdravstvene nege (razen v dejavnosti 327 061)	30
- tehniki zdravstvene nege (v dejavnosti 327 061 in 544 034)	31
- zdravstveni administrativni sodelavec	29
- administrativno tehnični delavci, administrativno tehnični delavci lab / RTG	28
- farmacevti svetovalci	52

(2) Pri izračunu osnovnih plač načrtovanih delavcev za **reševalne prevoze** (podvrste dejavnosti od 150, 151, 153), se upoštevajo naslednji plačni razredi:

	Plačni razred
- administrativno tehnični delavci	28
- vozniki	34
- tehniki zdravstvene nege	34
- reševalci	34

(3) Izračun sredstev za **nujno medicinsko pomoč** vključno z **dežurno službo** v zdravstvenih domovih (podvrste dejavnosti 024, 038, 040-049, 051, 062, 063) bo temeljil na osnovnih plačah:

	Plačni razred
- zdravniki spec, zdravniki spec 1, zdravniki spec 2, zdravniki spec 4, zdravniki spec 5, zdravniki spec 6	57
- diplomirani zdravstveniki, diplomirani zdravstveniki 1, diplomirani zdravstveniki 6	42
- diplomirani zdravstveniki 2	43
- administrativno tehnični delavci	28
- administrativno tehnični delavci lab/RTG	27
- tehniki zdravstvene nege v dispečerski službi (v dejavnosti 338 038)	29

- tehniki zdravstvene nege v enoti za hitre preglede v rednem delovnem času (v dejavnosti 338 051)	30
- tehniki zdravstvene nege v mobilni enoti dežurnega zdravnika za neodložljive hišne obiske (v dejavnosti 338 063)	31
- medicinski tehniki – vozniki, zr-voznik, vozniki 4	37
- laboratorijski delavec	39

(4) Pri izračunu osnovnih plač načrtovanih delavcev za **zobozdravstveno dejavnost** (podvrste dejavnosti od 101, 103, 105, 107, 108, 109, 110, 111, 113, 114, 116, 125) se upoštevajo naslednji plačni razredi:

	Plačni razred
- zdravniki specialisti in zobozdravniki specialisti	57
- zobozdravniki	53
- zobni tehniki	31
- tehniki zdravstvene nege	30
- inženirji zobne protetike	39
- inženirji radiologije, dipl. inženirji radiologije	40
- administrativno tehnični delavci, administrativno tehnični delavci lab/RTG	28
- anesteziolog (v dejavnosti 442 116)	57
- diplomirane medicinske sestre (v dejavnostih 442 116, 446 125)	38
- diplomirane medicinske sestre (v dejavnosti 404 107)	39

(5) Izračun sredstev za **dežurno službo v zobozdravstveni dejavnosti** v zdravstvenih domovih (dejavnost 438 115) bo temeljil na osnovnih plačah:

	Plačni razred
- zobozdravnik	53
- zdravstveni delavec s srednjo izobrazbo	30
- administrativno tehnični delavci	28

(6) Pri izračunu osnovnih plač načrtovanih delavcev za **specialistično zunajbolnišnično dejavnost** (vrste zdravstvene dejavnosti 201 – 249) se upoštevajo naslednji plačni razredi:

	Plačni razred
- zdravniki specialisti	57
- diplomirane medicinske sestre (v dejavnostih 204 207 Z0030 FD, 206 209 E0301, 206 209 Z0030, 206 210 Z0030, 206 212 Z0030, 208 214 Z0030, 209 215 Z0030 FD, 209 290 Z0030, 211 220 Z0030 FD, 218 227 Z0030, 218 227 Z0030 FD, 220 229 Z0030, 220 229 Z0030 FD, 220 278 Z0030, 222 231 E0439, 224 242 Z0030, 227 237 Z0030, 227 259 Z0030, 230 241 E0844, 230 241 Z0030, 230 269 Z0030, 231 247 Z0030 FD, 234 251 E0439, 234 251 Z0030, 239 257 Z0030, 249 216 Z0030)	38
- diplomirane medicinske sestre (v dejavnostih 204 205 Z0030, 209 215 Z0030, 211 220 Z0030, 211 276 Z0030, 218 227 Z0030 FD, 224 282 E0010, 224 288 E0010, 227 237 Z0030 FD 230 241 Z0030, 230 283 E0010, 231 211 Z0030, 231 246 Z0030, 231 248 E0525, 246 820 E0519, 249 217 Z0030, 249 218 E0010, 249 217 Z0030 FD)	40
- diplomirane medicinske sestre (v dejavnosti 238 273 E0010)	41
- diplomirane medicinske sestre (v dejavnostih 201 203 E0261, 205 208 Z0030, 206 209 E0302, 206 209 E0303, 206 209 E0433, 206 263 E0299, 206 263 E0300, 209 215 Z0030, 212 221 E0220, 215 224 E0434, 215 224 Z0030, 216 225 E0154, 216 225 E0155, 216 225 E0156, 216 225 E0157, 216 225 E0158, 220 229 E0088, 220 229 E0304, 220 229 E0338, 220 229 E0433, 220 229 E0434, 222 231 E0438, 234 251 E0263, 234 251 E0392, 234 251 E0393, 234 251 E0396, 234 251 E0397, 234 251 E0433, 234 251 E0434, 234 251 E0438, 234 251 Z0030, 238 255 Z0030, 238 256 Z0030, 238 261 Z0030, 238 262 Z0030, 238 271 E0010, 238 272 E0010, 238 277 E0010, 239 257 E0392, 239 257 E0393, 239 257 E0396, 239 257 E0397)	42
- fizioterapevti, višji fizioterapevti, dipl. fizioterapevti, delovni terapevti, višji delovni terapevti, dipl. delovni terapevti	37

	Plačni razred
- fizioterapevti inštruktorji	40
- inženirji radiologije, dipl. inženirji radiologije	40
- psihologi, logopedi, defektologi, dipl. socialni delavci, socialni delavci, specialisti pedagogi, dipl. inženirji ortop. tehnike (razen v dejavnosti 224 282 E0010)	39
- logopedi, specialni pedagogi, delovni terapevti (v dejavnosti 224 282 E0010)	42
- specialisti pedagogi-tiflopedagogi (v dejavnosti 220 278 Z0030)	40
- dipl. biologi	44
- specialisti klinične psihologije	50
- specialisti klinične logopedije	45
- tehniki zdravstvene nege (v dejavnostih 204 205 Z0030, 204 207 Z0030, 206 209 Z0030, 206 209 Z0030 FD, 206 209 E0301, 206 212 Z0030, 208 214 Z0030, 209 215 Z0030, 209 215 Z0030 FD, 209 240 Z0030, 211 220 Z0030, 211 220 Z0030 FD, 212 221 E0220, 220 229 Z0030, 220 278 Z0030, 222 231 Z0030, 222 231 Z0030 FD, 227 237 Z0030, 227 237 Z0030 FD, 238 256 Z0030 FD, 234 251 Z0030 FD, 239 257 Z0030, 249 216 Z0030)	29
- tehniki zdravstvene nege (v dejavnostih 231 211 Z0030, 246 820 E0519)	30
- tehniki zdravstvene nege (v dejavnostih 210 219 Z0030, 230 241 Z0030, 230 243 E0010)	31
- tehniki zdravstvene nege (v dejavnostih 204 205 Z0030, 238 274 E0010)	32
- tehniki zdravstvene nege (v dejavnostih 216 225 E0157, 216 225 E0158, 238 255 Z0030, 238 261 Z0030, 238 262 Z0030, 238 272 E0010, 238 277 E0010, 238 280 Z0030, 238 281 Z0030)	33
- tehniki zdravstvene nege (v dejavnostih 201 203 E0261, 205 208 Z0030, 206 209 E0302, 206 209 E0303, 209 215 Z0030, 220 229 E0088, 220 229 E0304, 220 229 E0338)	34
- laboratorijski delavci	39
- administrativno tehnični delavci (v dejavnostih 204 207 Z0030, 204 207 Z0030 FD, 205 208 Z0030, 206 209 Z0030, 206 209 Z0030 FD, 206 210 Z0030, 208 214 Z0030, 209 215 Z0030, 209 215 Z0030 FD, 209 240 Z0030, 209 290 Z0030, 211 220 Z0030, 211 220 Z0030 FD, 211 276 Z0030, 215 224 Z0030, 216 225 E0154, 216 225 E0155, 216 225 E0156, 216 225 E0157, 216 225 E0158, 218 227 Z0030, 218 227 Z0030 FD, 220 229 Z0030, 220 229 Z0030 FD, 222 231 Z0030, 222 231 Z0030 FD, 224 242 Z0030, 224 282 E0010, 224 288 E0010, 227 237 Z0030, 227 237 Z0030 FD, 230 241 E0844, 230 241 Z0030, 230 241 Z0030 FD, 230 243 E0010, 230 269 Z0030, 230 283 E0010, 231 211 Z0030, 231 246 Z0030, 231 247 Z0030, 231 247 Z0030 FD, 231 248 E0525, 234 251 Z0030, 234 251 Z0030 FD, 238 256 Z0030 FD, 238 271 E0010, 238 272 E0010, 238 273 E0010, 238 274 E0010, 238 275 E0010, 239 257 Z0030, 246 820 E0519, 249 216 Z0030, 249 217 Z0030, 249 217 Z0030 FD, 249 218 E0010, 301 258 Z0030 FD)	28
- administrativno tehnični delavci (v dejavnostih 201 203 E0261, 204 205 Z0030, 204 207 Z0030, 206 209 E0301, 206 209 E0302, 206 209 E0303, 206 212 Z0030, 206 263 E0299, 206 263 E0300, 210 219 Z0030, 212 221 E0220, 215 224 E0434, 220 229 E0088, 220 229 E0304, 220 229 E0338, 220 229 E0433, 220 229 E0433, 220 229 E0434, 220 278 Z0030, 222 231 E0438, 222 231 E0439, 223 232 E0433, 227 259 Z0030, 230 241 Z0030, 234 251 E0263, 234 251 E0392, 234 251 E0393, 234 251 E0396, 234 251 E0397, 234 251 E0433, 234 251 E0434, 234 251 E0438, 234 251 E0439, 238 255 Z0030, 238 256 Z0030, 238 261 Z0030, 238 262 Z0030, 238 277 E0010, 238 280 Z0030, 238 281 Z0030, 239 257 E0392, 239 257 E0393, 239 257 E0396, 239 257 E0397)	29
- administrativno tehnični delavci v laboratoriju /RTG (v dejavnostih 204 207 Z0030, 205 208 Z0030, 206 209 Z0030, 208 214 Z0030, 209 215 Z0030, 209 240 Z0030, 209 290 Z0030, 211 220 Z0030, 211 276 Z0030, 215 224 Z0030, 218 227 Z0030, 220 229 Z0030, 222 231 Z0030, 224 242 Z0030, 227 237 Z0030, 230 241 Z0030, 230 243 E0010, 234 251 Z0030, 239 257 Z0030, 249 216 Z0030, 249 217 Z0030, 249 218 E0010)	28
- administrativno tehnični delavci v laboratoriju /RTG (v dejavnostih 204 207 Z0030, 206 212 Z0030, 210 219 Z0030, 215 224 E0434, 220 229 E0338, 220 229 E0433, 220 229 E0434, 223 232 E0433, 230 241 Z0030, 234 251 E0433, 234 251 E0434, 238 255 Z0030, 238 256 Z0030, 238 261 Z0030, 238 262 Z0030, 238 272 E0010, 238 277 E0010)	29
- bolničarji v opazovalni enoti urgentnih centrov (v dejavnosti 238 272 E0010)	26
- inž. računalništva	37
- ortopedski tehnologi	32
- farmacevti	48

(7) Pri izračunu osnovnih plač načrtovanih delavcev v bolnišnični dejavnosti, za doječe matere, sobivanje starša ob hospitaliziranem otroku, za dejavnost NIJZ (705 822) se upoštevajo naslednji plačni razredi:

	Plačni razred
- zdravniki specialisti, zdravniki internisti	57
- diplomirane medicinske sestre (v dejavnostih 101 300 E0730, 144 306 E0002, 147 307 E0002, 147 307 E0832)	38
- diplomirane medicinske sestre (v dejavnostih 101 303 E0114, 101 303 E0130, 104 305 E0002, 107 303 E0117, 107 303 E0249, 112 303 E0113, 112 303 E0423, 120 303 E0116, 122 303 E0145, 124 341 E0842, 128 303 E0146, 130 341 E0748, 130 341 E0843, 130 341 E0750, 135 303 E0118, 135 303 E0250, 139 303 E0115)	40
- diplomirane medicinske sestre (v dejavnosti 130 312 E0002)	43
- delovni terapevt, fizioterapevt (v dejavnosti 104 305 E0051)	37
- fizioterapevti, dipl. fizioterapevti, delovni terapevti, dipl. delovni terapevti (razen v 104 305 E0051 in v 130 312 E0002)	39
- delovni terapevt (v dejavnosti 130 312 E0002)	40
- dipl. socialni delavci, socialni delavci	39
- strokovni sodelavec (v dejavnosti 101 300 E0730),	41
- športni pedagog, kineziolog (v dejavnosti 124 341 E0842)	42
- specialisti klinične psihologije, klinični psiholog (v dejavnosti 130 341 E0750)	50
- psiholog (v dejavnosti 124 341 E0842)	39
- logoped (v dejavnostih 147 307 E0002, 147 307 E0832)	39
- specialist klinične logopedije (v dejavnosti 104 305 E0051)	45
- tehniki zdravstvene nege (v dejavnostih 101 300 E0730, 104 305 E0051, 124 341 E0842, 128 303 E0146, 130 341 E0748, 130 341 E0750, 701 308 E0011, 701 309 E0051, 701 310 E0763)	29
- tehniki zdravstvene nege (v dejavnostih 144 306 E0002, 147 307 E0002, 147 307 E0832)	32
- tehniki zdravstvene nege (v dejavnosti 130 312 E0002)	33
- tehniki zdravstvene nege (v dejavnostih 101 303 E0114, 101 303 E0130, 107 303 E0117, 107 303 E0249, 112 303 E0113, 112 303 E0423, 120 303 E0116, 122 303 E0145, 135 303 E0118, 135 303 E0250, 139 303 E0115)	34
- zdravstveni administrativni sodelavec (razen v dejavnosti 101 300 Z0034)	29
- zdravstveni administrativni sodelavec (v dejavnosti 101 300 Z0034)	30
- administrativno tehnični delavci (v dejavnostih 101 300 E0811, 104 305 E0811, 124 341 E0811, 130 312 E0811, 130 341 E0811, 130 341 E0748, 705 822 E0010, 705 822 E0620)	28
- administrativno tehnični delavci (razen v dejavnostih 101 300 E0811, 130 341 E0748, 705 822 E0010, 705 822 E0620)	29
- bolničarji	23
- strežnica (v dejavnosti 104 305 E0002)	19
- farmacevti specialisti (v dejavnostih 130 341 E0750, 101 300 E0811, 104 305 E0811, 124 341 E0811, 130 312 E0811, 130 341 E0811)	52
- farmacevt specialisti (v dejavnosti 705 822 E0010)	48
- farmacevt receptar (v dejavnosti 705 822)	44
- farmacevtski tehnik (v dejavnosti 705 822 E0010)	29
- dipl. sanitetni inženirji	38

Za podaljšani program bolnišnične rehabilitacije (104 305 E0002) za starejše v **Domu za starejše občane Polde Eberl-Jamski Izlake** se za strežnico upošteva 19. plačni razred, za bolničarja 23. plačni razred in za diplomirano medicinsko sestro 40 plačni razred.

(8) Povprečni plačni razredi za program **akutne bolnišnične obravnave** po modelu skupin primerljivih primerov so:

Plačni razred

- sekundarna dejavnost (brez terciarja) brez administrativno tehničnih delavcev	41
- terciarna dejavnost brez administrativno tehničnih delavcev	43

(9) Povprečni plačni razred za **bolnišnično dejavnost invalidne mladine SB F. Derganca Nova Gorica** znaša:

	Plačni razred
- invalidna mladina brez administrativno tehničnih delavcev - SB F. Derganca Nova Gorica	38

(10) Povprečni plačni razred za **bolnišnično dejavnost rehabilitacije - invalidna mladina** (šifra dejavnosti 127 359), ki ne vključuje administrativno tehničnega kadra, za **Bolnišnico za otroke Šentvid** znaša:

	Plačni razred
- bol invalidna mladina brez administrativno tehničnih delavcev - BOŠ	35

(11) Za dejavnost **psihatrije** izvajalci načrtujejo naslednji plačni razred:

	Plačni razred
- bolnišnična dejavnost psihatrije (vključno z dnevno bolnišnico) brez administrativno tehničnih delavcev	38
- bolnišnična nadzorovana obravnave brez administrativno tehničnih delavcev (ostali delavci iz ur)	38
- skupnostna psihatrija brez administrativno tehničnih delavcev (ostali delavci iz ur)	38
- psihiatrična obravnava otroka (UPK Ljubljana in UKC Ljubljana)	38
- oskrba v tuji družini (UPK Ljubljana)	42

- Za program motenj hranjenja in čustvovanja ter program reintegracije in rehabilitacije Mladinsko klimatsko zdravilišče Rakitna načrtuje naslednja plačna razreda:

	Plačni razred
- program zgodnje obravnave motenj hranjenja in čustvovanja (šifra dejavnosti 127 359) brez administrativno tehničnih delavcev	38
- program reintegracije in rehabilitacije (šifra dejavnosti 130 341) brez administrativno tehničnih delavcev	38

(12) Za program specialistične zunajbolnišnične dejavnosti onkologije Onkološki inštitut Ljubljana načrtuje naslednji povprečni plačni razred:

	Plačni razred
- Onkološki inštitut Ljubljana – onkologija v specialistični zunajbolnišnični dejavnosti brez administrativno tehničnih delavcev	44

(13) Za program bolnišnične rehabilitacije URI SOČA načrtuje naslednji povprečni plačni razred:

	Plačni razred
- Akutna bolnišnična obravnava, rehabilitacija URI SOČA - ostali delavci iz ur	39

* Preostali kader iz te kalkulacije izvaja program celostne rehabilitacijske obravnave. Plačni razredi za ta program se načrtujejo v skladu s sedmim odstavkom te priloge.

(14) Za program zdravstvene nege v socialnovarstvenih zavodih izvajalci načrtujejo naslednje plačne razrede:

Tip izvajalca A, B, C	Plačni razred
- nega I	29
- nega II	30
- nega III	33
- najzahtevnejša nega	34

(15) Pri izračunu osnovnih plač načrtovanih delavcev v socialnovarstvenih zavodih za usposabljanje, zavodih za usposabljanje, zavodih za vzgojo in izobraževanje otrok in mladostnikov s posebnimi potrebami, svetovalnih centrih, zavodih za poškodbo glave, zavodih za gibalno ovirane te in centrih za korekcijo sluha in govorater socialnovarstvenem zavodu Hrastovec, se zaradi njihove specifičnosti in napredovanja v nazive upoštevajo naslednji plačni razredi:

	Plačni razred
- zdravniki in zobozdravniki specialisti	57
- diplomirane medicinske sestre	41
- fizioterapevti, dipl. fizioterapevti	37
- psihologi	39
- delavni terapevti, dipl. delavni terapevti	38
- logopedi	39
- fizioterapevt s specialnimi znanji, delovni terapevt s specialnimi znanji	40
- specialisti klinične logopedije	50
- specialisti klinične psihologije	50
- defektologi, elektroakustiki, ortopedagogi, avdiologi	38
- tehniki zdravstvene nege	32
- administrativno tehnični delavci	27
- bolničarji negovalci	25
- strežnice	20

(16) Izvajalci lekarniške dejavnosti, zdraviliškega zdravljenja in UKC Ljubljana za izvajanje parenteralne prehrane za osebe s sindromom kratkega črevesja, načrtujejo za vrednotenje programov naslednje plačne razrede:

	Plačni razred
- Lekarniška dejavnost	
- farmacevt specialist	48
- farmacevt receptar	44
- farmacevtski tehnik	29
- delavci drugih strok	30
- lekarniški delavec	17
- farmacevt v dežurni službi v lekarni	4444
- dejavnost zdraviliškega zdravljenja (točke)	33
- dejavnost zdraviliškega zdravljenja (nemedicinski oskrbni dan)	24

(17) Za dejavnost Dora, Zora in DPOR se za vrednotenje programov upoštevajo naslednji povprečni plačni razredi:

	Plačni razred
- centralna upravljavska enota Dora brez admin. tehničnih delavcev	41
- admin. tehnični delavci v centralni upravljavski enoti Dora	27
- mamografsko slikanje Dora	35
- diagnostika Dora	35
- centralna upravljavska enota Zora	46
- strokovni sodelavec DPOR	41

«.

Priloga 3
» Priloga 10

Prospektivni program akutne bolnišnične obravnave SPP

(1) Tabela 1: Seznam prospektivnega programa v akutni bolnišnični obravnavi - SPP.

Zap. št.	Šifra	Naziv programa	Utež za obračun*	Reprezentativne in večina ostalih možnih šifer SPP
a.) Program, plačilo po realizaciji				
1.	2	Operacija nosu, ušes, ust in grla	Realizirana utež največ do 1,10	D15Z, D11Z, D02A, D02B, D02C, D06Z, D12A, D12B, D14A, D14B, D63A, D63B, D66A, D66B
2.	3	Kirurški posegi na srcu in/ali pripadajočih velikih žilah pri odprtem prsnem košu	Realizirana utež največ do 9,63	F04B, F03A, F03B, F04A, F04C, F05A, F05B, F06A, F06B, F07A, F07B, F07C, F09A, F09B
3.	4	Perkutani posegi na srcu, srčnih zaklopkah in koronarnih arterijah	Realizirana utež največ do 3,70	F10B, F10A, F24A, F24B
4.	7	Koronarografija	Realizirana utež največ do 1,13	F42B, F42A
5.	13	Artroskopska operacije rame	Realizirana utež največ do 1,57	I16Z, I69A, I69B
6.	14	Operacija golše	Realizirana utež največ do 1,67	K06B, K06A, K05A, K05B
7.	17	Operacija hrbtenice	Realizirana utež največ do 4	I10B, I10A, I09A, I09B, I09C
8.	19	Operacija prostate	Realizirana utež največ do 2,48	M02B, M02A, M01A, M01B
9.	28	Operacija na stopalu – hallux valgus	Realizirana utež največ do 1,07	I20B, I20A
10.	24	Porod	Realizirana utež največ do 1,20	O60C, O01A, O01B, O01C, O02A, O02B, O60A, O60B
11.	25	Splav	Realizirana utež največ do 0,37	O05Z, O63A, O63B
12.	29	Endoproteza rame	Realizirana utež največ do 4,25	I05B, I05A
13.	101	Kirurško zdravljenje rakavih bolezni	Realizirana utež	
14.	102	Zdravljenje možganske kapi	Realizirana utež	
b.) Program, plačan do delnega presežanja plana (do ravni realizacije v letu 2023 in dodatno povečano še za 10% plana)				
15.	5	Operacija na ožilju – arterije in vene	3,35	F14B, F08A, F08B, F08C, B04A, B04B, B04C, F09A, F09B, F14A, F14C, L04A, L04B, L04C
16.	6	Operacija na ožilju – krčne žile	0,71	F20Z
17.	8	Angiografija	2,61	F65B, F65A
18.	9	Operacija kile	0,74	G10B, G10A
19.	10	Operacija žolčnih kamnov	1,23	H07C, H02A, H02B, H02C, H05A, H05B, H05C, H07A, H07B, H64A, H64B
20.	11	Endoproteza kolka	4,44	I31C, I31A, I31B, I01A, I01B, I08A, I08B, I08C
21.	12	Endoproteza kolena	4,70	I32B, I32A, I01A, I01B
22.	15	Artroskopska operacija (razen rame)	Realizirana utež največ do 1,22	I18B, I18A
23.	16	Endoproteza gležnja	4,25	I13C, I05A, I05B, I13A, I13B, I20A, I20B
24.	18	Operacija karpalnega kanala	0,25	B05Z
25.	20	Operacija morbidne (bolezenske) debelosti	4,06	K11B, K11A, K10Z, K12Z
26.	21	Odstranitev osteosintetskega materiala	0,46	I23B, I23A, I21A, I21B
27.	27	Operacija ženske stresne inkontinence	1,28	N06B, N06A

* Obračun se izvede v skladu z določbami 229. – 233. člena te Uredbe.

Seznam posegov iz Klasifikacije terapevtskih in diagnostičnih postopkov Seznam diagnoz iz Mednarodne klasifikacije bolezni za identificiranje prospektivnega programa

Sifra prog	SIFRA POSEGA	NAZIV POSEGA	Sifra prog	SIFRA POSEGA	NAZIV POSEGA
2 OPERACIJA UŠES, NOSU, UST IN GRILA			47.	41564-00	Modificirana radikalna mastoidektomija z obliteracijo mastoidne votline, Evstahijeve tube in zaprtje zunanjega sluhovoda
1.	30052-03	Reparacija rane nosu	48.	41564-01	Radikalna mastoidektomija z obliteracijo mastoidne votline, Evstahijeve tube in zaprtje zunanjega sluhovoda
2.	30104-00	Ekscizija preduheljne fistule	49.	41566-00	Revizija mastoidektomije z ohranjeno steno sluhovoda
3.	30250-00	Popolna ekscizija obušesne žleze slinavke z ohranitvijo obraznega živca	50.	41566-01	Revizija modificirane radikalne mastoidektomije
4.	30253-00	Delna ekscizija obušesne žleze slinavke (suprafacialna parotidektomija)	51.	41566-02	Revizija radikalne mastoidektomije
5.	30256-00	Popolna ekscizija podčeljustne žleze slinavke	52.	41599-00	Pregled notranjega sluhovoda z razbremenitvijo možganskega živca
6.	30278-02	Frenulektomija jezika	53.	41608-00	Stapedektomija
7.	30283-00	Ekscizija ciste v ustih	54.	41608-01	Stapedotomija
8.	30286-00	Ekscizija branhiogene ciste	55.	41611-00	Mobilizacija koščic
9.	30289-00	Ekscizija branhiogene fistule	56.	41617-02	Vstavitve polževega vsadka, enostranska
10.	30293-01	Zapora ezofagostome na vratu	57.	41617-04	Odstranitev polževega vsadka, enostranska
11.	30293-02	Ezofagotomija	58.	41617-05	Vstavitve polževega vsadka, obojestranska
12.	30313-00	Ekscizija tiroglosne ciste	59.	41626-00	Miringotomija, enostranska
13.	30314-00	Radikalna ekscizija tiroglosne ciste ali fistule	60.	41626-01	Miringotomija, obojestranska
14.	31230-01	Izrezanje spremembe (lezije) kože in podkožnega tkiva nosu	61.	41632-02	Vstavitve timpanalne cevke, enostranska
15.	31230-02	Izrezanje spremembe (lezije) kože in podkožnega tkiva uhlja	62.	41632-03	Vstavitve timpanalne cevke, obojestranska
16.	31230-03	Izrezanje spremembe (lezije) kože in podkožnega tkiva ustnice	63.	41635-00	Ekscizija lezije srednjega ušesa
17.	31235-01	Izrezanje spremembe (lezije) kože in podkožnega tkiva vratu	64.	41635-01	Ekscizija lezije srednjega ušesa z miringoplastiko
18.	31400-00	Ekscizija spremembe v zgornjem aerodigestivnem traktu	65.	41638-00	Ekscizija lezije srednjega ušesa z rekonstrukcijo slušne verige
19.	31409-00	Ekscizija parafaringealnega tumorja z zunanjim pristopom	66.	41638-01	Ekscizija lezije srednjega ušesa z miringoplastiko in rekonstrukcijo slušne verige
20.	38453-04	Resekcija endotrahealne strikture z anastomozo	67.	41644-00	Ekscizija roba perforiranega bobniča
21.	38453-05	Resekcija endotrahealne strikture z laserjem in vzpostavitve anastomoze	68.	41644-01	Druga ekscizija v srednjem ušesu
22.	38453-06	Resekcija endotrahealne strikture in rekonstrukcija z nadomestno trahejo	69.	41668-00	Odstranitev nosnega polipa
23.	38453-07	Resekcija endotrahealne strikture z laserjem in rekonstrukcija z nadomestno trahejo	70.	41671-00	Submukozna resekcija nosnega pretina
24.	41506-00	Odstranitev polipa zunanjega ušesa	71.	41671-01	Zapora perforacije nosnega pretina
25.	41512-00	Rekonstrukcija zunanjega sluhovoda	72.	41671-02	Septoplastika
26.	41518-00	Odstranitev ekostoz zunanjega sluhovoda	73.	41671-03	Septoplastika s submukozno resekcijo nosnega pretina
27.	41521-00	Korekcija stenozne zunanjega sluhovoda	74.	41672-00	Rekonstrukcija nosnega pretina
28.	41521-01	Korekcija stenozne zunanjega sluhovoda s kožnim režnjem	75.	41674-03	Destruktivni posegi na nosnih školjkah
29.	41527-00	Miringoplastika, transmeatalno	76.	41686-00	Kirurška fraktura nosnih školjk, enostranska
30.	41530-00	Miringoplastika, retroavrikularni ali endavrlni pristop	77.	41686-01	Kirurška fraktura nosnih školjk, obojestranska
31.	41533-00	Atikotomija	78.	41689-00	Delna odstranitev nosne školjke, enostranska
32.	41533-01	Miringoplastika z atikotomijo	79.	41689-01	Delna odstranitev nosne školjke, obojestranska
33.	41536-00	Atikotomija z rekonstrukcijo kostnega defekta	80.	41689-02	Popolna odstranitev nosne školjke, enostranska
34.	41536-01	Atikotomija z rekonstrukcijo kostnega defekta in miringoplastiko	81.	41689-03	Popolna odstranitev nosne školjke, obojestranska
35.	41539-00	Rekonstrukcija slušne verige	82.	41692-00	Submukozna resekcija nosne školjke, enostranska
36.	41542-00	Miringoplastika z rekonstrukcijo slušne verige	83.	41692-01	Submukozna resekcija nosne školjke, obojestranska
37.	41545-00	Mastoidektomija	84.	41710-00	Radikalna operacija maksilarnega sinusa, enostranska
38.	41548-00	Obliteracija mastoidne votline	85.	41710-01	Radikalna operacija maksilarnega sinusa, obojestranska
39.	41551-00	Mastoidektomija z ohranjeno steno sluhovoda in miringoplastika	86.	41713-00	Radikalna operacija maksilarnega sinusa s transnazalno etmoidektomijo
40.	41554-00	Mastoidektomija z ohranjeno steno sluhovoda, z miringoplastiko in rekonstrukcijo slušne verige	87.	41713-01	Radikalna operacija maksilarnega sinusa z nevrektomijo živca kanala
41.	41557-00	Modificirana radikalna mastoidektomija	88.	41716-01	Meatotomija maksilarnega sinusa skozi nos, enostranska
42.	41557-01	Radikalna mastoidektomija	89.	41716-02	Meatotomija maksilarnega sinusa skozi nos, obojestranska
43.	41557-04	Vgraditev drugih slušnih pripomočkov	90.	41716-03	Intranazalna odstranitev polipa iz maksilarnega sinusa
44.	41560-00	Modificirana radikalna mastoidektomija z miringoplastiko	91.	41716-04	Drugi intranazalni posegi na maksilarnem sinusu
45.	41560-01	Radikalna mastoidektomija z miringoplastiko	92.	41722-00	Zapora oroantralne fistule
46.	41563-00	Modificirana radikalna mastoidektomija z miringoplastiko in rekonstrukcijo slušne verige	93.	41728-00	Lateralna rinotomija z odstranitvijo lezije v nosu

Šifra prog	ŠIFRA POSEGA	NAZIV POSEGA	Šifra prog	ŠIFRA POSEGA	NAZIV POSEGA
94.	41729-00	Ekscizija nosne dermoidne ciste z intranazalnim širjenjem	150.	45644-01	Rinoplastika s kostnim presadkom z oddaljenega mesta
95.	41731-00	Etmoidektomija, zunanji (frontonazalni) pristop	151.	45644-02	Rinoplastika s kostnim in hrustančnim presadkom z oddaljenega mesta
96.	41731-01	Etmoidektomija s sfenoidektomijo, zunanji (frontonazalni) pristop	152.	45650-00	Revizija rinoplastike
97.	41734-00	Radikalna etmoidektomija z osteoplastičnim režnjem	153.	45659-01	Druga poprava deformacij zunanjega uhlja
98.	41737-00	Drugi intranazalni posegi na frontalnem sinusu	154.	45677-00	Primarni poseg na razcepu ustnice, enostransko
99.	41737-01	Drugi intranazalni posegi na etmoidnem sinusu	155.	45680-00	Primarna reparacija enostranskega razcepa ustnice in sprednjega dela neba
100.	41737-02	Etmoidektomija, enostranska	156.	45683-00	Primarni poseg na razcepu ustnice, obojestransko
101.	41737-03	Etmoidektomija, obojestranska	157.	45686-00	Primarna reparacija obojestranskega razcepa ustnice in sprednjega dela neba
102.	41737-04	Etmoidotomija	158.	45692-00	Delna revizija razcepa ustnice
103.	41737-05	Intranazalna odstranitev polipa iz frontalnega sinusa	159.	45695-00	Popolna revizija razcepa ustnice
104.	41737-06	Intranazalna odstranitev polipa iz etmoidnega sinusa	160.	45698-00	Primarno podaljšanje kolumele pri razcepu ustnice
105.	41737-09	Frontalna sinusektomija	161.	45701-00	Rekonstrukcija razcepa ustnice z režnjem, ena ali prva faza
106.	41740-00	Katetrizacija frontalnega sinusa	162.	45707-00	Primarna reparacija razcepa neba
107.	41746-00	Radikalna obliteracija frontalnega sinusa	163.	45710-00	Sekundarna reparacija razcepa neba, zaprtje fistule z lokalnim režnjem
108.	41749-00	Posegi na etmoidnem sinusu z zunanjim pristopom	164.	45713-00	Sekundarna reparacija razcepa neba, poseg za podaljšanje
109.	41752-00	Drugi intranazalni posegi na sfenoidnem sinusu	165.	45714-00	Zaprtje oronazalne fistule
110.	41752-01	Sfenoidektomija	166.	45714-01	Zaprtje druge nazalne fistule
111.	41752-02	Sfenoidotomija	167.	47741-00	Odprta naravna zloma nosne kosti
112.	41752-03	Intranazalna odstranitev polipa iz sfenoidnega sinusa	168.	47765-01	Odprta naravna zloma zigomatične kosti z notranjo fiksacijo, na enem mestu
113.	41767-00	Ekscizija lezije nosnega žrela	169.	47768-01	Odprta naravna zloma zigomatične kosti z notranjo fiksacijo na dveh mestih
114.	41770-00	Odstranitev žrelnega divertikla	170.	47771-01	Odprta naravna zloma zigomatične kosti z notranjo fiksacijo na treh mestih
115.	41770-01	Krikofaringealna miotomija z odstranitvijo žrelnega divertikla	171.	47786-00	Odprta naravna zloma zgornje čeljustnice z notranjo fiksacijo
116.	41773-00	Endoskopska resekcija žrelnega divertikla	172.	47789-00	Odprta naravna zloma spodnje čeljustnice z notranjo fiksacijo
117.	41776-00	Krikofaringealna miotomija	173.	48242-00	Kostni presadek z osteosintezo (notranjo učvrstitvijo), ki ni uvrščen drugje
118.	41776-01	Krikofaringealna miotomija z inverzijo žrelnega divertikla	174.	52337-00	Reparacija razcepa trdega neba
119.	41779-00	Faringotomija	175.	53427-00	Odprta naravna zapletenega zloma zgornje čeljustnice z notranjo fiksacijo
120.	41786-00	Uvulopalatofaringoplastika	176.	53429-00	Odprta naravna zapletenega zloma spodnje čeljustnice z notranjo fiksacijo
121.	41786-01	Uvulopalatofaringoplastika s tonzilektomijo	177.	90144-00	Ekscizija spremembe na mandljih ali žrelnici
122.	41787-00	Uvulektomija z delno palatektomijo	178.	90149-00	Ekscizija druge spremembe žrela
123.	41787-01	Uvulektomija z delno palatektomijo in tozilektomija	179.	90530-01	Odprta naravna zloma alveolarnega grebena zgornje ali spodnje čeljustnice
124.	41787-02	Revizija uvulektomije	180.	96244-01	Ekscizija limfatičnega tkiva, predel vratu
125.	41789-00	Tonzilektomija brez adenoidektomije	3 KIRURŠKI POSEGI NA SRCU IN/ALI PRIPADAJOČIH VELIKIH ŽILAH PRI ODPRTEM PRSNEM KOŠU		
126.	41789-01	Tonzilektomija z adenoidektomijo	1.	38456-05	Ekscizija lezije osrčnika
127.	41801-00	Adenoidektomija brez tonzilektomije	2.	38456-06	Torakoskopska ekscizija lezije osrčnika
128.	41804-00	Odstranitev jezične tonzile	3.	38456-10	Odprta valvulotomija aortne zaklopke
129.	41807-00	Incizija in drenaža peritonozilarnega abscesa	4.	38456-11	Odprta valvulotomija trikuspidalne zaklopke
130.	41810-00	Uvulotomija	5.	38475-00	Anuloplastika mitralne zaklopke
131.	41810-01	Uvulektomija	6.	38475-01	Anuloplastika trikuspidalne zaklopke
132.	41813-00	Odstranitev ciste v valemuli	7.	38475-02	Anuloplastika aortne zaklopke
133.	41813-01	Odstranitev žrelne ciste	8.	38477-00	Anuloplastika mitralne zaklopke z vštitem obroča
134.	41834-00	Popolna laringektomija	9.	38477-01	Anuloplastika trikuspidalne zaklopke z vštitem obroča
135.	41843-01	Ponovna vzpostavitev kontinuitete hranjenja po laringofaringektomiji	10.	38477-02	Anuloplastika aortne zaklopke z vštitem obroča
136.	41852-00	Laringoskopija z odstranitvijo tumorja	11.	38480-00	Reparacija enega lističa aortne zaklopke
137.	41861-00	Mikrolaringoskopija z odstranitvijo papilomov z laserjem	12.	38480-01	Reparacija enega lističa mitralne zaklopke
138.	41864-00	Mikrolaringoskopija z odstranitvijo drugega tumorja	13.	38480-02	Reparacija enega lističa trikuspidalne zaklopke
139.	41867-00	Mikrolaringoskopija z aritenoidektomijo	14.	38481-00	Reparacija dveh ali več lističev aortne zaklopke
140.	41867-01	Ponovitevna operacija pri aritenoidektomiji	15.	38481-01	Reparacija dveh ali več lističev mitralne zaklopke
141.	41868-00	Discizija prirastlin v grlu z mikrolaringoskopijo	16.	38481-02	Reparacija dveh ali več lističev trikuspidalne zaklopke
142.	41876-02	Laringoplastika	17.	38483-00	Dekalcifikacija lističa aortne zaklopke
143.	45632-00	Rinoplastika s popravo hrustanca	18.	38485-00	Rekonstrukcija mitralnega obroča
144.	45635-00	Rinoplastika s popravo kostnih struktur	19.	38485-01	Dekalcifikacija mitralne zaklopke
145.	45638-00	Popolna rinoplastika			
146.	45641-00	Rinoplastika s presadkom nosnega ali pretinskega hrustanca			
147.	45641-01	Rinoplastika s presadkom nosne kosti			
148.	45641-02	Rinoplastika s presadkom nosne kosti in nosnega septalnega hrustanca			
149.	45644-00	Rinoplastika s presadkom hrustanca z oddaljenega mesta			

Šifra prog	ŠIFRA POSEGA	NAZIV POSEGA	Šifra prog	ŠIFRA POSEGA	NAZIV POSEGA
20.	38487-00	Odperta valvulotomija mitralne zaklopke	69.	38556-02	Zamenjava ascendentne prsne aorte z reparacijo aortne zaklopke in vsaditvijo koronarnih arterij
21.	38488-00	Zamenjava aortne zaklopke z mehansko protezo	70.	38556-03	Zamenjava ascendentne prsne aorte z zamenjavo aortne zaklopke in vsaditvijo koronarnih arterij
22.	38488-01	Zamenjava aortne zaklopke z biološko protezo	71.	38559-00	Reparacija aortnega loka in ascendentne prsne aorte
23.	38488-02	Zamenjava mitralne zaklopke z mehansko protezo	72.	38559-01	Zamenjava aortnega loka in ascendentne prsne aorte
24.	38488-03	Zamenjava mitralne zaklopke z biološko protezo	73.	38562-00	Reparacija aortnega loka in ascendentne prsne aorte z reparacijo aortne zaklopke
25.	38488-04	Zamenjava trikuspidalne zaklopke z mehansko protezo	74.	38562-01	Reparacija aortnega loka in ascendentne prsne aorte z zamenjavo aortne zaklopke
26.	38488-05	Zamenjava trikuspidalne zaklopke z biološko protezo	75.	38562-02	Zamenjava aortnega loka in ascendentne prsne aorte z reparacijo aortne zaklopke
27.	38488-06	Zamenjava pljučne zaklopke z mehansko protezo	76.	38562-03	Zamenjava aortnega loka in ascendentne prsne aorte z zamenjavo aortne zaklopke
28.	38488-07	Zamenjava pljučne zaklopke z biološko protezo	77.	38565-00	Reparacija aortnega loka in ascendentne prsne aorte z reparacijo aortne zaklopke in vsaditvijo koronarnih arterij
29.	38489-00	Zamenjava aortne zaklopke s homograftom	78.	38565-01	Reparacija aortnega loka in ascendentne prsne aorte z zamenjavo aortne zaklopke in vsaditvijo koronarnih arterij
30.	38489-01	Zamenjava aortne zaklopke s heterograftom brez opornice	79.	38565-02	Zamenjava aortnega loka in ascendentne prsne aorte reparacijo aortne zaklopke in vsaditvijo koronarnih arterij
31.	38489-02	Zamenjava mitralne zaklopke s homograftom	80.	38565-03	Zamenjava aortnega loka in ascendentne prsne aorte z zamenjavo aortne zaklopke in vsaditvijo koronarnih arterij
32.	38489-03	Zamenjava trikuspidalne zaklopke s homograftom	81.	38568-00	Reparacija descendentne prsne aorte
33.	38489-04	Zamenjava pljučne zaklopke s homograftom	82.	38568-01	Zamenjava descendentne prsne aorte
34.	38489-05	Zamenjava pljučne zaklopke s heterograftom brez opornice	83.	38571-00	Reparacija descendentne prsne aorte s spojem (šantom)
35.	38490-00	Rekonstrukcija in reimplantacija subvalvularnih struktur	84.	38571-01	Zamenjava descendentne prsne aorte s spojem (šantom)
36.	38493-00	Operativna oskrba akutnega infektivnega endokarditisa med posegom na srčni zaklopki	85.	38572-00	Operativna oskrba akutne rupture ali disekcije prsne aorte
37.	38497-00	Premostitev koronarne arterije z enim venskim obodom	86.	38637-00	Reoperacija za rekonstrukcijo mostu koronarne arterije
38.	38497-01	Premostitev koronarne arterije z dvema venskima obvodoma	87.	38640-00	Reoperacija za druge posege na srcu, ki ni uvrščena drugje
39.	38497-02	Premostitev koronarne arterije s tremi venskimi obvodi	88.	38647-00	Razrešitev prsnih zarastlin
40.	38497-03	Premostitev koronarne arterije s štirimi ali več venskimi obvodi	89.	38650-00	Srčna miotomija
41.	38497-04	Premostitev koronarne arterije z enim drugim venskim obodom	90.	38650-01	Srčna miektomija
42.	38497-05	Premostitev koronarne arterije z dvema drugima venskima obvodoma	91.	38650-02	Transmiokardialna revaskularizacija pri odprtem prsnem košu
43.	38497-06	Premostitev koronarne arterije s tremi drugimi venskimi obvodi	92.	38650-03	Druge transmiokardialne revaskularizacije
44.	38497-07	Premostitev koronarne arterije z štirimi ali več drugimi venskimi obvodi	93.	38653-00	Drugi posegi na srcu v prsnem košu z izvenlesnim krvnim obtokom
45.	38500-00	Premostitev koronarne arterije z enim (LIMA) presadkom	94.	38653-02	Drugi posegi na prekatu srca v prsnem košu z izvenlesnim krvnim obtokom
46.	38500-01	Premostitev koronarne arterije z enim obodom iz desne notranje prsne arterije (RIMA)	95.	38653-03	Drugi posegi na pretinu v prsnem košu z izvenlesnim krvnim obtokom
47.	38500-02	Premostitev koronarne arterije z enim obodom iz radialne arterije	96.	38653-04	Drugi posegi na aortni zaklopki v prsnem košu z izvenlesnim krvnim obtokom
48.	38500-03	Premostitev koronarne arterije z enim obodom iz epigastrične arterije	97.	38653-05	Drugi posegi na mitralni zaklopki z izvenlesnim krvnim obtokom
49.	38500-04	Premostitev koronarne arterije z enim drugim arterijskim obodom	98.	38653-06	Drugi posegi na trikuspidalni zaklopki v prsnem košu z izvenlesnim krvnim obtokom
50.	38503-00	Premostitev koronarne arterije z dvema ali več (LIMA) presadki	99.	38653-07	Drugi posegi na pljučni zaklopki v prsnem košu z izvenlesnim krvnim obtokom
51.	38503-01	Premostitev koronarnih arterij z dvema obvodoma ali več obvodi iz desne notranje prsne arterije	100.	38653-08	Drugi posegi v prsnem košu na velikih žilah z uporabo izvenlesnega krvnega obtoka
52.	38503-02	Premostitev koronarnih arterij z dvema obvodoma ali več iz radialne arterije	101.	38670-00	Ekscizija tumorja stene preddvora ali preddvornega pretina
53.	38503-03	Premostitev koronarnih arterij z dvema obvodoma ali več iz epigastrične arterije	102.	38673-00	Ekscizija tumorja preddvorne stene ali preddvornega pretina in rekonstrukcija s krpico
54.	38503-04	Premostitev koronarnih arterij z dvema drugima arterijskima obvodoma ali več	103.	38673-01	Ekscizija tumorja preddvorne stene ali preddvornega pretina in rekonstrukcija s kanalom
55.	38505-00	Odperta endarteriektomija koronarnih arterij	104.	38677-00	Ekscizija dela debeline prekata zaradi tumorja srca
56.	38507-00	Ekscizija anevrizme levega prekata	105.	38680-00	Ekscizija vse debeline prekata zaradi tumorja srca z reparacijo ali rekonstrukcijo
57.	38508-00	Ekscizija anevrizme levega prekata z všitjem krpice	106.	38700-01	Zaprte odprtega arterioznega duktusa
58.	38509-00	Reparacija ruptur prekatnega pretina	107.	38700-03	Zaprte srčne kolateralne žile
59.	38512-00	Prekinitev akcesorne poti, ki zajema eno preddvorno votlino	108.	38706-00	Reparacija aorte
60.	38515-00	Prekinitev akcesorne poti, ki zajema obe preddvorni votlini	109.	38706-01	Reparacija aorte z anastomozo
61.	38550-00	Reparacija ascendentne prsne aorte	110.	38712-00	Reparacija interupcije aorte
62.	38550-01	Zamenjava ascendentne prsne aorte	111.	38715-00	Bandaža debela pljučne arterije
63.	38553-00	Reparacija ascendentne prsne aorte z reparacijo aortne zaklopke	112.	38715-01	Odstranitev bandaže z debela pljučne arterije
64.	38553-01	Reparacija ascendentne prsne aorte z zamenjavo aortne zaklopke	113.	38715-02	Druga reparacija debela pljučne arterije
65.	38553-02	Zamenjava ascendentne prsne aorte z reparacijo aortne zaklopke	114.	38721-01	Reparacija votle vene z direktno anastomozo
66.	38553-03	Zamenjava ascendentne prsne aorte z zamenjavo aortne zaklopke	115.	38727-01	Reparacija žil v prsnem košu z anastomozo
67.	38556-00	Reparacija ascendentne prsne aorte z reparacijo aortne zaklopke in vsaditvijo koronarnih arterij			
68.	38556-01	Reparacija ascendentne prsne aorte z zamenjavo aortne zaklopke in vsaditvijo koronarnih arterij			

Šifra prog	ŠIFRA POSEGA	NAZIV POSEGA	Šifra prog	ŠIFRA POSEGA	NAZIV POSEGA
116.	38733-00	Sistemska pulmonalna povezava	17.	32708-03	Aortoiliofemorolni obvod iz umetnega materiala
117.	38733-01	Tvorba kavopulmonalne povezave	18.	32712-00	Iliofemorolni obvod iz vene
118.	38739-00	Septektomija ali septostomija preddvornega pretina	19.	32712-01	Iliofemorolni obvod iz umetnega materiala
119.	38742-02	Zapiranje defekta v preddvornem pretinu	20.	32715-00	Subklaviofemorolni obvod iz umetnega materiala
120.	38745-00	Transpozicija venskega dotoka krvi na ravni preddvorov	21.	32715-01	Subklaviofemorofemorolni obvod iz umetnega materiala
121.	38748-00	Ekscizija prekatnega pretina	22.	32715-02	Aksilofemorolni obvod iz umetnega materiala
122.	38751-02	Zapiranje defekta v prekatnem pretinu	23.	32715-03	Aksilofemorofemorolni obvod iz umetnega materiala
123.	38754-00	Posegi z uporabo pregrad v prekatih	24.	32718-00	Iliofemorolni navzkrižni obvod
124.	38754-01	Oblikovanje kanala v prekatu	25.	32718-01	Femorofemorolni navzkrižni obvod
125.	38757-00	Oblikovanje kanala zunaj srca med desnim prekatom in pljučno arterijo	26.	32721-00	Renalni obvod iz vene, enostranski
126.	38757-01	Oblikovanje kanala zunaj srca med levim prekatom in aorto	27.	32721-01	Renalni obvod iz umetnega materiala, enostranski
127.	38757-02	Ekstrakardialni kanal med preddvorom in pljučno arterijo	28.	32724-00	Renalni obvod iz vene, obojestranski
128.	38760-00	Menjava kanala zunaj srca med desnim prekatom in pljučno arterijo	29.	32724-01	Renalni obvod iz umetnega materiala, obojestranski
129.	38760-01	Menjava kanala zunaj srca med levim prekatom in aorto	30.	32730-00	Mezenterični obvod iz vene, ena žila
130.	38760-02	Reparacija ekstrakardialnega konduita med preddvorom in pljučno arterijo	31.	32730-01	Mezenterični obvod iz umetnega materiala, ena žila
131.	38763-00	Ekscizija srčne mišice levega prekata	32.	32733-00	Mezenterični obvod iz vene, več žil
132.	38763-01	Ekscizija srčne mišice desnega prekata	33.	32733-01	Mezenterični obvod iz umetnega materiala, več žil
133.	38766-00	Povečanje levega prekata	34.	32739-00	Femoropoplitealni obvod iz vene, anastomoza nad kolonom
134.	38766-01	Povečanje desnega prekata	35.	32742-00	Femoropoplitealni obvod iz vene, anastomoza pod kolonom
4 PERKUTANI POSEGI NA SRCU, SRČNIH ZAKLOPKAH, KORONARNIH IN DRUGIH ARTERIJAH			36.	32745-00	Femoroproksimalni tibialni ali peronealni obvod iz vene
1.	38270-01	Perkutana balonska valvuloplastika aortne zaklopke	37.	32748-00	Femorodistalni tibialni ali peronealni obvod iz vene
2.	38287-01	Kateterska ablacija aritmogene zanke ali žarišča, ki ni uvrščena drugje	38.	32751-00	Femoropoplitealni obvod iz umetnega materiala, anastomoza nad kolonom
3.	38287-02	Kateterska ablacija aritmogene zanke ali žarišča, ki zajema levo preddvorno votlino	39.	32751-01	Femoropoplitealni obvod iz umetnega materiala, anastomoza pod kolonom
4.	38290-01	Kateterska ablacija aritmogene zanke ali žarišča, ki zajema obe preddvorni votlini	40.	32751-02	Femoroproksimalni tibialni ali peronealni obvod iz umetnega materiala
5.	38300-00	Perkutana transluminalna balonska angioplastika ene koronarne arterije	41.	32751-03	Femorodistalni tibialni ali peronealni obvod iz umetnega materiala
6.	38303-00	Perkutana transluminalna balonska angioplastika dveh ali več koronarnih arterij	42.	32754-00	Femoropoplitealni sestavljeni obvod, anastomoza nad kolonom
7.	38306-00	Perkutana vstavitve ene transluminalne žilne opornice v koronarno arterijo	43.	32754-01	Femoropoplitealni sestavljeni obvod, anastomoza pod kolonom
8.	38306-01	Perkutana vstavitve dveh ali več transluminalnih žilnih opornic v koronarno arterijo	44.	32754-02	Femorolniti tibialni ali peronealni sestavljeni obvod
9.	38306-02	Perkutana vstavitve dveh ali več transluminalnih žilnih opornic v več koronarnih arterij	45.	32757-00	Femorolni sekvenčni obvod iz vene
10.	38700-00	Perkutano zaprtje odprtega arterioznega duktusa	46.	32757-01	Femorolni sekvenčni obvod iz umetnega materiala
11.	38700-02	Perkutano zaprtje srčne kolateralne žile	47.	32763-00	Drugi arterijski obvod z veno
12.	38742-00	Perkutano zapiranje defekta v preddvornem pretinu	48.	32763-01	Drug arterijski obvod iz umetnega materiala
13.	38751-00	Perkutano zapiranje defekta v prekatnem pretinu	49.	32763-02	Subklavijakovertebralni obvod iz vene
14.	96221-01	Drugi posegi na preddvoru znotraj prsnega koša	50.	32763-03	Subklavijakoaksilarni obvod iz vene
5 OPERACIJA NA OŽILJU - ARTERIJE IN VENE			51.	32763-04	Splenorenalni obvod iz vene
1.	32700-00	Obvod karotidne arterije iz vene	52.	32763-05	Aortoceliakalni obvod iz vene
2.	32700-01	Karotikokarotidni obvod iz vene	53.	32763-06	Aortofemoropoplitealni obvod iz vene
3.	32700-02	Karotikosubklavijski obvod iz vene	54.	32763-07	Iliioiliakalni obvod iz vene
4.	32700-03	Karotikovertebralni obvod iz vene	55.	32763-08	Popliteotibialni obvod z veno
5.	32700-04	Aortosubklavijakokarotidni obvod iz vene	56.	32763-09	Aortosubklavijski obvod z umetnim materialom
6.	32700-05	Karotidni obvod iz umetnega materiala	57.	32763-10	Subklavijskisubklavijski obvod iz umetnega materiala
7.	32700-06	Karotikokarotidni obvod iz umetnega materiala	58.	32763-11	Subklavijakovertebralni obvod iz umetnega materiala
8.	32700-07	Karotikovertebralni obvod iz umetnega materiala	59.	32763-12	Subklavijskoaksilarni obvod iz umetnega materiala
9.	32700-08	Karotikosubklavijski obvod iz umetnega materiala	60.	32763-13	Aksiloaksilarni obvod iz umetnega materiala
10.	32700-09	Aortokarotidni obvod iz umetnega materiala	61.	32763-14	Aksilobrahialni obvod iz umetnega materiala
11.	32700-10	Aortokarotikobrahialni obvod iz umetnega materiala	62.	32763-15	Splenorenalni obvod iz umetnega materiala
12.	32700-11	Aortosubklavijalnokarotidni obvod iz umetnega materiala	63.	32763-16	Aortocelijakalni obvod iz umetnega materiala
13.	32703-00	Resekcija karotidne arterije z reanastomozo	64.	32763-17	Aortofemoropoplitealni obvod iz umetnega materiala
14.	32708-00	Aortofemorolni obvod iz umetnega materiala	65.	32763-18	Iliioiliakalni obvod iz umetnega materiala
15.	32708-01	Aortofemorofemorolni obvod iz umetnega materiala	66.	32763-19	Popliteotibialni obvod iz umetnega materiala
16.	32708-02	Aortoiliakalni obvod iz umetnega materiala	67.	33050-00	Zamenjava poplitealne anevrizme z veno
			68.	33055-00	Zamenjava poplitealne anevrizme z umetnim materialom
			69.	33070-00	Reparacija anevrizme na udu
			70.	33075-00	Reparacija anevrizme na vratu
			71.	33080-00	Reparacija anevrizme v trebuhu

Šifra prog	ŠIFRA POSEGA	NAZIV POSEGA	Šifra prog	ŠIFRA POSEGA	NAZIV POSEGA
72.	33100-00	Zamenjava anevrizme karotidne arterije z vsadkom	123.	33806-01	Embolektomija ali trombektomija brahialne arterije
73.	33103-00	Zamenjava anevrizme prsne aorte z vsadkom	124.	33806-02	Embolektomija ali trombektomija radialne arterije
74.	33109-00	Zamenjava torakoabdominalne anevrizme z vsadkom	125.	33806-03	Embolektomija ali trombektomija ularne arterije
75.	33112-00	Zamenjava anevrizme suprarenalne aorte z vsadkom	126.	33806-04	Embolektomija ali trombektomija celiakalnega debela
76.	33115-00	Zamenjava anevrizme infrarenalne trebušne aorte s tubularnim vsadkom	127.	33806-05	Embolektomija ali trombektomija mezenterične arterije
77.	33118-00	Zamenjava anevrizme infrarenalne aorte z razcepljenim vsadkom do iliakalnih arterij	128.	33806-06	Embolektomija ali trombektomija renalne
78.	33121-00	Zamenjava anevrizme infrarenalne aorte z razcepljenim vsadkom do femoralnih arterij	129.	33806-07	Embolektomija ali trombektomija lienalne arterije
79.	33124-00	Zamenjava anevrizme iliakalne arterije z vsadkom, enostranska	130.	33806-08	Embolektomija ali trombektomija iliakalne arterije
80.	33127-00	Zamenjava anevrizme iliakalne arterije z vsadkom, obojestranska	131.	33806-09	Embolektomija ali trombektomija femoralne arterije
81.	33130-00	Ekscizija in reparacija anevrizme visceralne arterije z direktno anastomozo	132.	33806-10	Embolektomija ali trombektomija poplitealne arterije
82.	33130-01	Zamenjava anevrizme visceralne arterije z vsadkom	133.	33806-11	Embolektomija ali trombektomija tibialne arterije
83.	33133-00	Prekinitev anevrizme visceralne arterije brez vzpostavitve kontinuitete	134.	33806-12	Embolektomija ali trombektomija mostu arterije udov
84.	33136-00	Reparacija psevdanevrizme na aortni anastomози po prejšnjem posegu na aorti	135.	33810-00	Zaprta trombektomija spodnje votle vene
85.	33139-00	Reparacija psevdanevrizme iliakalne arterije	136.	33810-01	Zaprta trombektomija iliakalne vene
86.	33142-00	Reparacija psevdanevrizme femoralne arterije	137.	33811-00	Odperta trombektomija spodnje votle vene
87.	33145-00	Zamenjava rupturirane torakoortne anevrizme z vsadkom	138.	33811-01	Odperta trombektomija iliakalne vene
88.	33148-00	Zamenjava rupturirane torakoabdominalne anevrizme z vsadkom	139.	33812-00	Trombektomija femoralne vene
89.	33151-00	Zamenjava rupturirane anevrizme suprarenalne aorte z vsadkom	140.	33812-01	Trombektomija poplitealne vene
90.	33154-00	Zamenjava rupturirane anevrizme infrarenalne trebušne aorte s tubularnim vsadkom	141.	33812-02	Trombektomija subklavijske vene
91.	33157-00	Zamenjava rupturirane anevrizme infrarenalne aorte z razcepljenim vsadkom do iliakalnih arterij	142.	33812-03	Trombektomija aksilarne vene
92.	33160-00	Zamenjava rupturirane anevrizme infrarenalne trebušne aorte z razcepljenim vsadkom do femoralnih arterij	143.	33812-04	Trombektomija druge velike vene
93.	33163-00	Zamenjava rupturirane anevrizme iliakalne arterije z vsadkom	144.	34112-00	Ekscizija ali ligatura enostavne arteriovenske fistule okončine
94.	33166-00	Ekscizija in reparacija rupturirane anevrizme visceralne arterije z direktno anastomozo	145.	34112-01	Ekscizija ali ligatura zapletene arteriovenske fistule okončine
95.	33166-01	Zamenjava rupturirane anevrizme visceralne arterije z vsadkom	146.	34115-00	Ekscizija ali ligatura enostavne arteriovenske fistule vratu
96.	33169-00	Prekinitev rupturirane anevrizme visceralne arterije brez vzpostavitve kontinuitete	147.	34115-01	Ekscizija ali ligatura zapletene arteriovenske fistule vratu
97.	33172-00	Zamenjava anevrizme druge večje arterije z vsadkom	148.	34118-00	Ekscizija ali ligatura enostavne arteriovenske fistule trebuha
98.	33175-00	Reparacija rupturirane anevrizme na udu	149.	34118-01	Ekscizija ali ligatura zapletene arteriovenske fistule trebuha
99.	33178-00	Reparacija rupturirane anevrizme na vratu	150.	34121-00	Reparacija enostavne arteriovenske fistule uda z vzpostavitvijo kontinuitete
100.	33181-00	Reparacija rupturirane anevrizme v trebuhu	151.	34121-01	Reparacija zapletene arteriovenske fistule uda z vzpostavitvijo kontinuitete
101.	33500-00	Endarteriektomija karotidne arterije	152.	34121-02	Prekinitev prehranjevalne žile arteriovenske fistule na udu
102.	33506-00	Endarteriektomija anonimne arterije	153.	34124-00	Reparacija enostavne arteriovenske fistule vratu z vzpostavitvijo kontinuitete
103.	33506-01	Endarteriektomija subklavijske arterije	154.	34124-01	Reparacija zapletene arteriovenske fistule vratu z vzpostavitvijo kontinuitete
104.	33509-00	Endarteriektomija aorte	155.	34124-02	Prekinitev prehranjevalne žile arteriovenske fistule na vratu
105.	33512-00	Endarteriektomija aortoliakalnega predela	156.	34127-00	Reparacija enostavne arteriovenske fistule trebuha z vzpostavitvijo kontinuitete
106.	33515-00	Endarteriektomija aortofemoralnega predela	157.	34127-01	Reparacija zapletene arteriovenske fistule trebuha z vzpostavitvijo kontinuitete
107.	33515-01	Endarteriektomija ileofemoralnega predela, obojestranska	158.	34127-02	Prekinitev prehranjevalne žile arteriovenske fistule v trebuhu
108.	33518-00	Endarteriektomija iliakalne arterije	159.	34130-00	Zapora kirurško izdelane arteriovenske fistule uda
109.	33521-00	Endarteriektomija ileofemoralnega predela na eni strani	160.	34142-00	Dekompresija celiakalne arterije
110.	33524-00	Endarteriektomija renalne arterije na eni strani	161.	34145-00	Dekompresija poplitealne arterije
111.	33527-00	Endarteriektomija renalne arterije, obojestranska	162.	34148-00	Resekcija tumorja karotidne arterije premera 4 cm ali manj
112.	33530-00	Endarteriektomija celiakalnega debela	163.	34151-00	Resekcija tumorja karotidne arterije premera več kot 4 cm
113.	33530-01	Endarteriektomija zgornje mezenterične arterije	164.	34154-00	Resekcija recidivnega tumorja karotidne arterije
114.	33533-00	Endarteriektomija celiakalnega debela in zgornje mezenterične arterije	165.	34157-00	Ekscizija obvoda na vratu
115.	33536-00	Endarteriektomija spodnje mezenterične arterije	166.	34160-00	Reparacija aortoenterične fistule z direktno zaporo aorte
116.	33539-00	Endarteriektomija na udih	167.	34163-00	Reparacija aortoenterične fistule z vstavitvijo aortnega vsadka
117.	33542-00	Razširjena endarteriektomija globoke femoralne arterije	168.	34166-00	Reparacija aortoenterične fistule s prešitjem trebušne aorte in aksilofemoralnim obvodom
118.	33800-00	Embolektomija ali trombektomija karotidne arterije	169.	34169-00	Ekscizija obvoda na trupu
119.	33803-00	Embolektomija ali trombektomija subklavijske arterije	170.	34172-00	Ekscizija aksilofemoralnega ali femorofemoralnega obvoda
120.	33803-01	Embolektomija ali trombektomija anonimne arterije	171.	34175-00	Ekscizija obvoda na udu
121.	33803-02	Embolektomija ali trombektomija mostu arterije trupa	172.	34500-00	Vstavitvev zunanjšega arteriovenskega spoja (šanta)
122.	33806-00	Embolektomija ali trombektomija aksilarne arterije	173.	34500-01	Zamenjava zunanjšega arteriovenskega spoja (šanta)
			174.	34506-00	Odstranitev zunanjšega arteriovenskega spoja (šanta)
			175.	34509-00	Arteriovenska anastomoza spodnjega uda

Šifra prog	ŠIFRA POSEGA	NAZIV POSEGA	Šifra prog	ŠIFRA POSEGA	NAZIV POSEGA
176.	34509-01	Arteriovenska anastomoza zgornjega uda		8	ANGIOGRAFIJA
177.	34512-00	Konstrukcija arteriovenske fistule z venskim vsadkom	1.	35324-00	Angioskopija
178.	34512-01	Konstrukcija arteriovenske fistule s protezo	2.	59718-00	Flebografija
179.	34515-00	Trombektomija arteriovenske fistule	3.	59970-01	Digitalna subtrakcijska angiografija z diaskopijo z mobilnim ojačevalnikom slike
180.	34518-00	Reparacija kirurško ustvarjene arteriovenske fistule	4.	60000-00	Digitalna subtrakcijska angiografija glave in vratu s £ 3 slikanji
181.	34518-01	Reparacija protetičnega vsadka za arteriovenski dostop	5.	60000-01	Digitalna subtrakcijska angiografija glave in vratu z arkus aortografijo s £ 3 slikanji
182.	34521-02	Kateterizacija/kanulacija intraabdominalne vene	6.	60003-00	Digitalna subtrakcijska angiografija glave in vratu s 4 do 6 slikanji
183.	34800-00	Prekinitve votle vene	7.	60003-01	Digitalna subtrakcijska angiografija glave in vratu z arkus aortografijo s 4 do 6 slikanji
184.	34803-00	Obvod votle vene iz vene	8.	60006-00	Digitalna subtrakcijska angiografija glave in vratu s 7 do 9 slikanji
185.	34803-01	Obvod votle vene iz umetnega materiala	9.	60006-01	Digitalna subtrakcijska angiografija glave in vratu z arkus aortografijo s 7 do 9 slikanji
186.	34806-00	Navzkrižni safenoiialakalni venski obvod	10.	60009-00	Digitalna subtrakcijska angiografija glave in vratu z ³ 10 slikanji
187.	34806-01	Navzkrižni safenofemoralni venski obvod	11.	60009-01	Digitalna subtrakcijska angiografija glave in vratu z arkus aortografijo z ³ 10 slikanji
188.	34809-00	Femoralni venski obvod	12.	60012-00	Digitalna subtrakcijska angiografija prsnega koša s £ 3 slikanji
189.	34812-00	Drugi venski obvod iz vene	13.	60015-00	Digitalna subtrakcijska angiografija prsnega koša s 4 do 6 slikanji
190.	34812-01	Drug venski obvod iz umetnega materiala	14.	60018-00	Digitalna subtrakcijska angiografija prsnega koša s 7 do 9 slikanji
191.	34818-00	Reparacija venske zaklopke	15.	60021-00	Digitalna subtrakcijska angiografija prsnega koša z ³ 10 slikanji
192.	34821-00	Presaditev vene	16.	60024-00	Digitalna subtrakcijska angiografija trebuha s £ 3 slikanji
193.	34824-00	Namestitve zunanje opornice na povrhnjo veno	17.	60027-00	Digitalna subtrakcijska angiografija trebuha s 4 do 6 slikanji
194.	34833-00	Namestitve zunanje opornice na globoko veno	18.	60030-00	Digitalna subtrakcijska angiografija trebuha s 7 do 9 slikanji
195.	35303-06	Perkutana transluminalna balonska angioplastika	19.	60033-00	Digitalna subtrakcijska angiografija trebuha z ³ 10 slikanji
196.	35303-07	Odprta transluminalna balonska angioplastika	20.	60036-00	Digitalna subtrakcijska angiografija zgornje okončine s £ 3 slikanji, enostranska
197.	35309-06	Perkutana transluminalna balonska angioplastika s stentiranjem, en stent	21.	60036-01	Digitalna subtrakcijska angiografija zgornje okončine s £ 3 slikanji, obojestranska
198.	35309-07	Perkutana transluminalna balonska angioplastika s stentiranjem, več stentov	22.	60039-00	Digitalna subtrakcijska angiografija zgornje okončine s 4 do 6 slikanji, enostranska
199.	35309-08	Odprta transluminalna balonska angioplastika s stentiranjem, en stent	23.	60039-01	Digitalna subtrakcijska angiografija zgornje okončine s 4 do 6 slikanji, obojestranska
200.	35309-09	Odprta transluminalna balonska angioplastika s stentiranjem, več stentov	24.	60042-00	Digitalna subtrakcijska angiografija zgornje okončine s 7 do 9 slikanji, enostranska
201.	35312-00	Perkutana periferna arterijska aterektomija	25.	60042-01	Digitalna subtrakcijska angiografija zgornje okončine s 7 do 9 slikanji, obojestranska
202.	35312-01	Odprta periferna arterijska aterektomija	26.	60045-00	Digitalna subtrakcijska angiografija zgornje okončine z ³ 10 slikanji, enostranska
203.	35315-00	Perkutana periferna laserska angioplastika	27.	60045-01	Digitalna subtrakcijska angiografija zgornje okončine z ³ 10 slikanji, obojestranska
204.	35317-01	Periferna arterijska ali venska kateterizacija z dodajanjem trombolitičnih sredstev	28.	60048-00	Digitalna subtrakcijska angiografija spodnje okončine s £ 3 slikanji, enostranska
205.	35330-00	Perkutana vstavev filtra v spodnjo votlo veno	29.	60048-01	Digitalna subtrakcijska angiografija spodnje okončine s £ 3 slikanji, obojestranska
206.	35330-01	Odprta vstavev filtra v spodnjo votlo veno	30.	60051-00	Digitalna subtrakcijska angiografija spodnje okončine s 4 do 6 slikanji, enostranska
207.	39800-00	Preščipnje (klipanje) vrata znotrajlobanjske anevrizme	31.	60051-01	Digitalna subtrakcijska angiografija spodnje okončine s 4 do 6 slikanji, obojestranska
208.	38727-00	Reparacija žil v prsnem košu	32.	60054-00	Digitalna subtrakcijska angiografija spodnje okončine s 7 do 9 slikanji, enostranska
209.	35321-02	Transkatetska embolizacija intrakranialnih arterij, ki ni opredeljena drugje	33.	60054-01	Digitalna subtrakcijska angiografija spodnje okončine s 7 do 9 slikanji, obojestranska
210.	35321-08	Transkatetska embolizacija intrakranialnih ven, ki ni opredeljena drugje	34.	60057-00	Digitalna subtrakcijska angiografija spodnje okončine z ³ 10 slikanji, enostranska
211.	35321-03	Transkatetska embolizacija žil, obraz in vrat	35.	60057-01	Digitalna subtrakcijska angiografija spodnje okončine z ³ 10 slikanji, obojestranska
212.	35321-04	Transkatetska embolizacija žil, prsni koš	36.	60060-00	Digitalna subtrakcijska angiografija spodnje okončine s £ 3 slikanji, enostranska
213.	35321-05	Transkatetska embolizacija žil, trebuh	37.	60060-01	Digitalna subtrakcijska angiografija spodnje okončine s £ 3 slikanji, obojestranska
214.	35321-06	Transkatetska embolizacija žil, medenica	38.	60063-00	Digitalna subtrakcijska angiografija spodnje okončine s 4 do 6 slikanji, enostranska
215.	35321-07	Transkatetska embolizacija žil udov	39.	60063-01	Digitalna subtrakcijska angiografija spodnje okončine s 4 do 6 slikanji, obojestranska
216.	35321-10	Transkatetska embolizacija drugih žil	40.	60066-00	Digitalna subtrakcijska angiografija spodnje okončine s 7 do 9 slikanji, enostranska
217.	59718-00	Flebografija	41.	60066-01	Digitalna subtrakcijska angiografija spodnje okončine s 7 do 9 slikanji, obojestranska
218.	59970-00	Angiografija z diaskopijo z mobilnim ojačevalnikom slike	42.	60069-00	Digitalna subtrakcijska angiografija spodnje okončine z ³ 10 slikanji, enostranska
	6	OPERACIJA NA OŽILJU - KRČNE ŽILE			
1.	32504-00	Prekinitve krčnih žil z več dotoki			
2.	32508-00	Prekinitve krčnih žil velike (dolge) in/ali male (kratke) safenske vene			
3.	32514-00	Reoperacija krčnih žil spodnje okončine			
4.	32507-01	Subfascialna prekinitve perforantnih ven			
	7	KORONAROGRAFIJA			
1.	38215-00	Koronarna angiografija			
2.	38218-00	Koronarna angiografija s kateterizacijo levega srca			
3.	38218-01	Koronarna angiografija s kateterizacijo desnega srca			
4.	38218-02	Koronarna angiografija s kateterizacijo levega in desnega srca			

Šifra prog	ŠIFRA POSEGA	NAZIV POSEGA	Šifra prog	ŠIFRA POSEGA	NAZIV POSEGA
43.	60069-01	Digitalna subtrakcijska angiografija spodnje okončine z 3 10 slikanj, obojestranska	11.	49342-00	Revizija popolne kolčne endoproteze s transplantacijo kostnega transplantata po meri v stegnenico
44.	60072-00	Digitalna subtrakcijska selektivna arteriografija ali venografija, 1 žila	12.	49345-00	Revizija popolne kolčne endoproteze s kostnim presadkom po meri v acetabulum in stegnenico
45.	60075-00	Digitalna subtrakcijska selektivna arteriografija ali venografija, 2 žili	13.	49346-00	Revizija delne kolčne endoproteze
46.	60078-00	Digitalna subtrakcijska selektivna arteriografija ali venografija, 3 žile	12 ENDOPROTEZA KOLENA		
47.	59970-03	Periferna arteriografija	1.	49517-00	Delna kolenska artroplastika
48.	59903-03	Aortografija	2.	49518-00	Enostranska popolna kolenska artroplastika
9 OPERACIJA KILE			3.	49519-00	Obojestranska popolna kolenska artroplastika
1.	30403-00	Hernioplastika incizijske kile	4.	49521-00	Enostranska popolna kolenska artroplastika s kostnim presadkom v stegnenico
2.	30403-01	Hernioplastika druge kile trebušne stene	5.	49521-01	Obojestranska popolna kolenska artroplastika s kostnim presadkom v stegnenico
3.	30405-00	Hernioplastika incizijske kile s transpozicijo mišice	6.	49521-02	Enostranska popolna kolenska artroplastika s kostnim presadkom v golenico
4.	30405-01	Hernioplastika incizijske kile s protezo	7.	49521-03	Obojestranska popolna kolenska artroplastika s kostnim presadkom v golenico
5.	30405-02	Hernioplastika incizijske kile z resekcijo stranguliranega črevesa	8.	49524-00	Enostranska popolna kolenska artroplastika s kostnim presadkom v stegnenico in golenico
6.	30405-03	Hernioplastika druge kile trebušne stene z uporabo mišice	9.	49524-01	Obojestranska popolna kolenska artroplastika s kostnim presadkom v stegnenico in golenico
7.	30405-04	Hernioplastika druge kile trebušne stene s protezo	10.	49527-00	Revizija popolne kolenske endoproteze
8.	30405-05	Hernioplastika druge kile trebušne stene z resekcijo stranguliranega dela črevesa	11.	49530-00	Revizija popolne kolenske proteze s kostnim presadkom v stegnenico
9.	30563-02	Hernioplastika parastomalne kile	12.	49530-01	Revizija popolne kolenske proteze s kostnim presadkom v golenico
10.	30563-03	Hernioplastika parastomalne kile s ponovnim šivanjem stome	13.	49533-00	Revizija popolne kolenske proteze s kostnim presadkom v stegnenico in golenico
11.	30609-00	Laparoskopska hernioplastika femoralne kile, enostranska	14.	49554-00	Revizija popolne kolenske proteze s kostnim presadkom po meri
12.	30609-01	Laparoskopska hernioplastika femoralne kile, obojestranska	15.	49534-01	Popolna artroplastika patelofemoralnega sklepa
13.	30609-02	Laparoskopska hernioplastika ingvinalne kile, enostranska	13 ARTROSKOPSKA OPERACIJA RAME		
14.	30609-03	Laparoskopska hernioplastika ingvinalne kile, obojestranska	1.	44331-00	Disartikulacija rame
15.	30614-00	Hernioplastika femoralne kile, enostranska	2.	48903-00	Dekompresija subakromialnega prostora
16.	30614-01	Hernioplastika femoralne kile, obojestranska	3.	48906-00	Reparacija rotatorne manšete
17.	30614-02	Hernioplastika ingvinalne kile, enostranska	4.	48909-00	Reparacija rotatorne manšete z dekompresijo subakromialnega prostora
18.	30614-03	Hernioplastika ingvinalne kile, obojestranska	5.	48912-00	Artrotomija rame
19.	30615-00	Hernioplastika vkleščene, strangulirane kile	6.	48930-00	Stabilizacija rame
20.	30617-00	Hernioplastika popkovne kile	7.	48936-00	Sinovektomija rame
21.	30617-01	Hernioplastika epigastrične kile	8.	48939-00	Artrodeza rame
22.	30617-02	Hernioplastika v linei albi	9.	48942-00	Artrodeza rame z odstranitvijo proteze
10 OPERACIJA ŽOLČNIH KAMNOV			10.	48948-01	Artroskopska odstranitev prostega telesa iz rame
1.	30443-00	Holecistektomija	11.	48948-02	Artroskopska hondroplastika rame
2.	30445-00	Laparoskopska holecistektomija	12.	48951-00	Artroskopska dekompresija subakromialnega prostora
3.	30448-00	Laparoskopska holecistektomija s pregledom skupnega žolčevoda skozi cistični vod	13.	48954-00	Artroskopska sinovektomija rame
4.	30449-00	Laparoskopska holecistektomija s pregledom skupnega žolčevoda na laparoskopski način	14.	48957-00	Artroskopska stabilizacija rame
5.	30450-00	Odstranitev kamna iz žolčevoda z uporabo slikovnih tehnik	15.	48960-00	Artroskopska rekonstrukcija rame
6.	30452-02	Holedohoskopija z odstranitvijo kamnov	16.	90533-00	Druga reparacija rame
7.	30454-00	Holedohotomija	17.	90600-00	Artroskopska odstranitev zarastlin ali kontraktur rame
8.	30454-01	Holecistektomija z holedohotomijo	18.	90600-01	Odstranitev zarastlin ali kontraktur rame
9.	30455-00	Holecistektomija z holedohotomijo in biliodigestivno anastomozo	14 OPERACIJA GOLŠE		
10.	30457-00	Intrahepatična holedohotomija z odstranitvijo intrahepatičnih žolčnih kamnov	1.	30296-01	Totalna tiroidektomija
11 ENDOPROTEZA KOLKA			2.	30297-02	Tiroidektomija po predhodni operaciji ščitnice
1.	47522-00	Vgraditev delne kolčne endoproteze	3.	30306-01	Totalna lobektomija ščitnice, enostranska
2.	49312-00	Resekcijska artroplastika kolčnega sklepa	4.	30308-00	Subtotalna tiroidektomija, obojestranska
3.	49315-00	Delna artroplastika kolčnega sklepa	5.	30310-00	Subtotalna tiroidektomija, enostranska
4.	49318-00	Popolna enostranska artroplastika kolčnega sklepa	6.	30315-00	Subtotalna paratiroidektomija
5.	49319-00	Popolna obojestranska artroplastika kolčnega sklepa	7.	30315-01	Popolna paratiroidektomija
6.	49324-00	Revizija popolne kolčne endoproteze	8.	90046-02	Tiroidektomija z odstranitvijo substernalne ščitnice
7.	49327-00	Revizija popolne kolčne endoproteze s kostnim presadkom v acetabulum	15 ARTROSKOPSKA OPERACIJA (RAZEN RAME)		
8.	49330-00	Revizija popolne kolčne endoproteze s kostnim presadkom v stegnenico	1.	49109-00	Artroskopska sinovektomija komolca
9.	49333-00	Revizija popolne kolčne endoproteze s kostnim presadkom v acetabulum in stegnenico	2.	49121-00	Artroskopsko vrtnanje defekta v komolcu
10.	49339-00	Revizija popolne kolčne endoproteze s kostnim presadkom po meri v acetabulum	3.	49121-01	Artroskopska odstranitev prostega telesa iz komolca

Šifra prog	ŠIFRA POSEGA	NAZIV POSEGA	Šifra prog	ŠIFRA POSEGA	NAZIV POSEGA
4.	49121-02	Artroskopska hondroplastika komolca	12.	40318-00	Ekscizija intraspinalne arteriovenske malformacije
5.	49121-03	Artroskopska osteoplastika komolca	13.	40318-01	Ekscizija intramedularne lezije
6.	49121-04	Artroskopska sprostitvev kontrakture v komolcu	14.	40330-00	Dekompresija korenine spinalnih živcev
7.	49221-00	Artroskopsko vrtnanje defekta v zapestju	15.	40331-00	Dekompresija vratne hrbtnjače, na eni višini
8.	49221-01	Artroskopska odstranitev prostega telesa v zapestju	16.	40332-00	Dekompresija vratne hrbtnjače s sprednjo spojitvijo, na eni višini
9.	49221-02	Artroskopska odstranitev adhezij v zapestju	17.	40333-00	Odstranitev medvretenčne ploščice s sprednjim pristopom, na eni višini
10.	49224-00	Artroskopska nekrekotomija zapestja	18.	40333-01	Odstranitev medvretenčne ploščice s sprednjim pristopom, na dveh ali več višinah
11.	49224-01	Artroskopska sinovektomija zapestja	19.	40334-00	Dekompresija vratne hrbtnjače, na dveh ali več višinah
12.	49224-02	Artroskopska osteoplastika zapestja	20.	40335-00	Dekompresija vratne hrbtnjače s sprednjo spojitvijo, na dveh ali več višinah
13.	49227-00	Artroskopska fiksacija osteohondralnega odlomka v zapestju s (K-žico)	21.	40345-00	Dekompresija prsne hrbtnjače skozi kostotransverzekotomijo
14.	49366-00	Artroskopska odstranitev prostega telesa iz kolčnega sklepa	22.	40348-00	Dekompresija prsne hrbtnjače skozi torakotomijo
15.	49539-00	Artroskopska rekonstrukcija kolena	23.	40351-00	Dekompresija prsno-ledvene hrbtnjače s sprednjim pristopom
16.	49542-00	Artroskopska rekonstrukcija križne vezi s popravo meniskusa	24.	43876-00	Ekscizija sakrokokigealnega teratoma s pristopom od zadaj
17.	49557-02	Artroskopska ekscizija roba ali gube meniskusa	25.	43879-00	Ekscizija sakrokokigealnega teratoma s kombiniranim pristopom od zadaj in spredaj
18.	49558-00	Artroskopska kolenska nekrekotomija	26.	47684-00	Imobilizacija luksacijskega zloma hrbtnice
19.	49558-01	Artroskopska kolenska hondroplastika	27.	47687-00	Imobilizacija luksacijskega zloma hrbtnice s poškodbo hrbtnega mozga
20.	49558-02	Artroskopska kolenska osteoplastika	28.	47699-00	Odprta repozicija luksacijskega zloma hrbtnice
21.	49560-00	Artroskopska odstranitev prostega telesa v kolenu	29.	47699-01	Odprta repozicija luksacijskega zloma hrbtnice s preprosto notranjo učvrstitvijo
22.	49560-01	Artroskopski trimming ligamenta kolena	30.	47699-02	Odprta repozicija luksacijskega zloma hrbtnice s segmentno notranjo učvrstitvijo
23.	49560-02	Artroskopska stranska sprostitvev kolena	31.	47702-00	Odprta repozicija luksacijskega zloma hrbtnice s poškodbo hrbtnega mozga
24.	49560-03	Artroskopska meniskektomija	32.	47702-01	Odprta repozicija luksacijskega zloma hrbtnice s poškodbo hrbtnega mozga s preprosto notranjo učvrstitvijo
25.	49561-00	Artroskopska lateralna sprostitvev kolena z nekrekotomijo, osteoplastiko ali hondroplastiko	33.	47702-02	Odprta repozicija luksacijskega zloma hrbtnice s poškodbo hrbtnega mozga s segmentno notranjo učvrstitvijo
26.	49561-01	Artroskopska meniskektomija z nekrekotomijo, osteoplastiko ali hondroplastiko	34.	48636-00	Odstranitev lumbalne ploščice perkutano
27.	49561-02	Artroskopska odstranitev prostega telesa v kolenu z debridementom, osteoplastiko ali hondroplastiko	35.	48639-00	Sprednja dekompresija hrbtnega mozga z resekcijo vretenca
28.	49562-00	Artroskopska lateralna sprostitvev kolena s hondroplastiko in večkratnim povrtavanjem ali implantatom	36.	48639-01	Sprednja dekompresija hrbtnega mozga z resekcijo vretenca pri poškodbi hrbtnega mozga
29.	49562-01	Artroskopska meniskektomija s hondroplastiko in večkratnim povrtavanjem ali implantatom	37.	48642-00	Zadajšnja spinalna fuzija, ena raven ali dve ravni
30.	49562-02	Artroskopska odstranitev prostega telesa v kolenu s hondroplastiko in večkratnim povrtavanjem ali implantatom	38.	48645-00	Zadajšnja spinalna fuzija, več kot dve ravni
31.	49563-00	Artroskopska rekonstrukcija meniskusa	39.	48648-00	Posterolateralna spinalna fuzija, ena raven ali dve ravni
32.	49566-00	Artroskopska sinovektomija	40.	48651-00	Posterolateralna spinalna fuzija, več kot dve ravni
33.	49700-00	Artroskopska gležnja	41.	48654-00	Zadajšnja spinalna fuzija z laminektomijo, ena raven
34.	49703-01	Artroskopsko brušenje osteofita v gležnju	42.	48654-01	Posterolateralna spinalna fuzija z laminektomijo, ena raven
35.	49703-02	Artroskopska odstranitev prostega telesa v gležnju	43.	48657-00	Zadajšnja spinalna fuzija z laminektomijo, več kot ena raven
36.	49703-03	Artroskopska fiksacija osteohondralnega zloma v gležnju	44.	48657-01	Posterolateralna spinalna fuzija z laminektomijo, več kot ena raven
37.	49703-04	Artroskopska sinovektomija gležnja	45.	48660-00	Sprednja spinalna fuzija, ena raven
38.	49703-05	Artroskopska hondroplastika v gležnju	46.	48669-00	Sprednja spinalna fuzija, več kot ena raven
39.	49709-00	Stabilizacija gležnja	47.	48678-00	Preprosta osteosinteza hrbtnice
40.	50100-00	Artroskopska, ki ni izvrščena drugje	48.	48681-00	Nesegmentna osteosinteza hrbtnice
41.	50423-00	Prenos mečnice v golenico z osteosintezo (notranjo učvrstitvijo)	49.	48684-00	Segmentna osteosinteza hrbtnice, ena ali dve ravni
16 ENDOPROTEZA GLEŽNJA			50.	48687-00	Segmentna osteosinteza hrbtnice, tri ali štiri ravni
1.	49715-00	Totalna artroplastika gležnja	51.	48690-00	Segmentna osteosinteza hrbtnice, več kot štiri ravni
17 OPERACIJA HRBTENICE			52.	48691-00	Vstavitev medvretenčne diskalne proteze na eni višini
1.	30323-00	Ekscizija retroperitonealnega neuroendokrinega tumorja z retroperitonealno disekcijo	53.	48691-01	Vstavitev medvretenčne diskalne proteze na dveh ali več višinah
2.	30672-00	Ekscizija trtice	54.	48691-02	Revizija medvretenčne diskalne proteze na eni višini
3.	32036-00	Ekscizija presakralne lezije	55.	48691-03	Revizija medvretenčne diskalne proteze na dveh ali več višinah
4.	40112-00	Sprostitvev prirojene prikrajšave hrbtnjače	56.	48691-04	Odstranitev medvretenčne diskalne proteze na eni višini
5.	40300-00	Odstranitev medvretenčne ploščice, na eni višini	57.	48691-05	Odstranitev medvretenčne diskalne proteze na dveh ali več višinah
6.	40300-01	Odstranitev medvretenčne ploščice, na dveh ali več višinah	58.	50221-01	Odstranitev (resekcija) globokega tumorja mehkega tkiva, ki zajema križnico
7.	40303-00	Odstranitev medvretenčne ploščice zaradi njene ponovne okvare, na eni višini	59.	50221-02	Odstranitev (resekcija) globokega tumorja mehkega tkiva, ki zajema hrbtnico
8.	40303-01	Odstranitev medvretenčne ploščice zaradi njene ponovne okvare, na dveh ali več višinah	60.	50224-00	Odstranitev (resekcija) globokega tumorja mehkega tkiva, ki zajema križnico, in rekonstrukcija s protezo
9.	40309-00	Ekscizija intraspinalne ekstraduralne lezije			
10.	40312-00	Ekscizija intraspinalne intraduralne lezije			
11.	40316-00	Učvrstitvev densa z vijaki			

Šifra prog	ŠIFRA POSEGA	NAZIV POSEGA	Šifra prog	ŠIFRA POSEGA	NAZIV POSEGA
61.	50224-01	Odstranitev (resekcija) globokega tumorja mehkega tkiva, ki zajema križnico, in rekonstrukcija z vsadkom iz kostne banke		27	OPERACIJA ŽENSKES STRESNE INKONTINENCE
62.	50224-02	Odstranitev (resekcija) globokega tumorja mehkega tkiva, ki zajema križnico, in rekonstrukcija z vsadkom iz lastne kosti	1.	35599-00	Sling plastika zaradi ženske stresne inkontinence, ženske
63.	50224-03	Odstranitev (resekcija) globokega tumorja mehkega tkiva, ki zajema hrbtenico, in rekonstrukcija s protetičnim vsadkom	2.	35599-01	Revizija sling plastike zaradi ženske stresne inkontinence, ženske
64.	50224-04	Odstranitev (resekcija) globokega tumorja mehkega tkiva, ki zajema hrbtenico, in rekonstrukcija z vsadkom iz kostne banke	3.	37044-01	Retropubični posegi zaradi ženske stresne inkontinence
65.	50224-05	Odstranitev (resekcija) globokega tumorja mehkega tkiva, ki zajema hrbtenico, in rekonstrukcija z vsadkom iz lastne kosti	4.	37044-02	Revizija retropubičnega posega zaradi ženske stresne inkontinence
66.	50616-00	Revizijski poseg na hrbtenici s popravo fiksacije hrbtenice	5.	37339-00	Parauretralno injiciranje zaradi ženske stresne inkontinence
67.	50616-01	Revizijski poseg na hrbtenici z odstranitvijo fiksacije hrbtenice	6.	35577-00	Reparacija prolapsa medeničnega dna
68.	50616-02	Revizijski poseg na hrbtenici s kostnim presadkom	7.	37043-00	Transvaginalna suspenzija z iglo zaradi stresne inkontinence
69.	90009-00	Ponovna laminotomija ali laminektomija po operaciji		28	OPERACIJA NA STOPALU - HALLUX VALGUS
70.	90011-01	Drugi posegi v spinalnem kanalu in na hrbtenjači			DIAGNOZE
71.	90024-00	Dekompresija ledvenega dela spinalnega kanala v eni višini	1.	M19.07	Primarna artroza drugih sklepov, gleženj in stopalo
72.	90024-01	Dekompresija ledvenega dela spinalnega kanala v dveh ali več višinah	2.	M19.17	Artroza drugih sklepov po poškodbi, gleženj in stopalo
73.	90603-04	Sekvestrektomija/posegi pri okužbi vretenca	3.	M19.27	Druge sekundarne artroze, gleženj in stopalo
74.	90603-05	Sekvestrektomija/posegi pri okužbi vretenca s prizadetostjo hrbtenjače	4.	M19.87	Druge vrste opredeljena artroza, gleženj in stopalo
	18	OPERACIJA KARPALNEGA KANALA	5.	M19.97	Artroza, neopredeljena, gleženj in stopalo
1.	39331-00	Endoskopska sprostitve medianega živca v karpalnem kanalu	6.	M20.1	Izkrivljeni nožni palec (hallux valgus) (pridobljen)
2.	39331-01	Sprostitve medianega živca v karpalnem kanalu	7.	M20.5	Druge vrste deformacija prsta(-ov) stopala (pridobljena)
	19	OPERACIJA PROSTATE	8.	M21.07	Upognjenost navzven (deformacija valgus), ki ni uvrščena drugje, gleženj in stopalo
1.	37200-03	Suprapubična prostatektomija	9.	M21.17	Upognjenost navznoter (deformacija varus), ki ni uvrščena drugje, gleženj in stopalo
2.	37200-04	Retropubična prostatektomija	10.	M21.27	Upogibna (fleksijska) deformacija, gleženj in stopalo
3.	37200-05	Druga odprta prostatektomija	11.	M21.87	Druge opredeljene pridobljene deformacije udov, gleženj in stopalo
4.	37203-06	Druge zaprte prostatektomije	12.	M21.97	Pridobljena deformacija uda, neopredeljena, gleženj in stopalo
5.	37209-00	Radikalna prostatektomija			POSEGI
6.	37209-01	Laparoskopska radikalna prostatektomija	1.	48400-03	Osteotomija prsta noge
7.	37210-00	Radikalna prostatektomija z rekonstrukcijo vratu mehurja	2.	48403-01	Osteotomija prsta noge z osteosintezo
8.	37210-01	Laparoskopska radikalna prostatektomija z rekonstrukcijo vratu mehurja	3.	48403-03	Ostektomija prsta noge z osteosintezo
9.	37211-00	Radikalna prostatektomija z rekonstrukcijo vratu mehurja in odstranitvijo bezgavk medenice	4.	49821-00	Poprava hallux valgusa ali hallux rigidusa z artroplastiko, enostranska
10.	37211-01	Laparoskopska radikalna prostatektomija z rekonstrukcijo vratu mehurja in pelvično limfadenektomijo	5.	49824-00	Poprava hallux valgusa ali hallux rigidusa z artroplastiko, obojestranska
11.	37212-01	Drenaža abscesa prostate	6.	49827-00	Poprava hallux valgusa s prenosom tetive adduktorja, enostranska
12.	37212-02	Incijzija prostate	7.	49830-00	Poprava hallux valgusa s prenosom tetive adduktorja, obojestranska
13.	37221-00	Endoskopska drenaža abscesa prostate	8.	49833-00	Poprava hallux valgusa z osteotomijo prve metatarzale, enostranska
14.	37224-00	Endoskopski destruktivni posegi na prostati	9.	49836-00	Poprava hallux valgusa z osteotomijo prve metatarzale, obojestranska
15.	37224-03	Endoskopska resekcija prostate	10.	49837-00	Poprava hallux valgusa z osteotomijo prve stopalnice in prenosom tetive adduktorja palca (adductor hallucis), enostranska
16.	90407-00	Ekscizija druge spremembe na prostati	11.	49838-00	Poprava hallux valgusa z osteotomijo prve stopalnice in prenosom tetive adduktorja palca (adductor hallucis), obojestranska
17.	90408-00	Destruktivni posegi na prostati	12.	49839-00	Poprava hallux valgusa ali hallux rigidusa z artroplastiko z vstavitvijo endoproteze, enostranska
	20	OPERACIJA MORBIDNE (BOLEZENSKE) DEBELOSTI	13.	49842-00	Poprava hallux valgusa ali hallux rigidusa z artroplastiko z vstavitvijo endoproteze, obojestranska
1.	30511-10	Vzdolžna resekcija želodca [SG]	14.	49845-00	Artrodeza prvega metatarzofalangalnega sklepa
2.	30511-09	Laparoskopska vzdolžna resekcija želodca [LSG]			29
3.	30512-00	Obvodna operacija zaradi čezmerne telesne mase			ENDOPROTEZA RAME
4.	30512-01	Laparoskopski biliopankreatični obvod [LPD]	1.	48915-00	Hemiartrplastika rame
5.	30512-02	Biliopankreatični obvod [BPD]	2.	48918-00	Popolna artroplastika rame
6.	30514-01	Revizijski poseg zaradi debelosti	3.	48921-00	Revizija popolne artroplastike rame
7.	90950-02	Endoskopska vstavitvev pripomočka v želodec	4.	48924-00	Revizija popolne artroplastike rame s prenosom kosti na lopatico ali nadlahtnico
	21	ODSTRANITEV OSTEOSINTETSKEGA MATERIALA			102
1.	47927-00	Odstranitev žeblja, žice ali vijaka, ki ni uvrščena drugje			ZDRAVLJENJE MOŽGANSKE KAPI
2.	47927-01	Odstranitev žeblja, žice ali vijaka iz stegenice			DIAGNOZE
3.	47930-00	Odstranitev plošče, žeblja ali žice, ki ni uvrščena drugje	1.	I60.0	Subarahnoidna krvavitev iz karotidnega sifona in bifurkacije
4.	47930-01	Odstranitev plošče, žice ali žeblja iz stegenice	2.	I60.1	Subarahnoidna krvavitev iz srednje možganske arterije
5.	47948-00	Odstranitev zunanega fiksatorja	3.	I60.2	Subarahnoidna krvavitev iz sprednje komunikantne arterije
6.	52102-00	Odstranitev vijaka ali žice iz zgornje čeljustnice, spodnje čeljustnice ali ličnice			
7.	45823-00	Odstranitev kovinskih opornic (kamb) iz zgornje čeljustnice ali spodnje čeljustnice			

Šifra prog	ŠIFRA POSEGA	NAZIV POSEGA	Šifra prog	ŠIFRA POSEGA	NAZIV POSEGA
4.	I60.3	Subarahnoidna krvavitev iz zadnje komunikantne arterije	38.	I67.5	Bolezen Moyamoya
5.	I60.4	Subarahnoidna krvavitev iz bazilame arterije	39.	I67.6	Nepiogena tromboza intrakranialnega venskega sistema
6.	I60.5	Subarahnoidna krvavitev iz vertebralne arterije	40.	I67.7	Možganski arteritis, ki ni uvrščen drugje
7.	I60.6	Subarahnoidna krvavitev iz drugih možganskih (intrakranialnih) arterij	41.	I67.8	Druge opredeljene cerebrovaskularne bolezni
8.	I60.7	Subarahnoidna krvavitev iz možganske (intrakranialne) arterije, neopredeljena	42.	I67.9	Cerebrovaskularna bolezen, neopredeljena
9.	I60.8	Druge vrste subarahnoidna krvavitev	43.	I68.0	Možganska amiloidna angiopatija (E85.–†)
10.	I60.9	Subarahnoidna krvavitev, neopredeljena	44.	I68.1	Možganski arteritis pri infekcijskih in parazitarnih boleznih, uvrščenih drugje
11.	I61.0	Subkortikalna možganska krvavitev v hemisferi	45.	I68.2	Možganski arteritis pri drugih boleznih, ki so uvrščene drugje
12.	I61.1	Kortikalna možganska krvavitev v hemisferi	46.	I68.8	Druge cerebrovaskularne motnje pri boleznih, uvrščenih drugje
	I61.2	Možganska krvavitev v hemisferi, neopredeljena	47.	I69.0	Posledice subarahnoidne krvavitve
1.	I61.3	Krvavitev v možganskem deblu	48.	I69.1	Posledice možganske krvavitve
2.	I61.4	Krvavitev v malih možganih	49.	I69.2	Posledice drugih nepoškodbenih znotrajmožganskih (intrakranialnih) krvavitvev
3.	I61.5	Intraventrikularna možganska krvavitev	50.	I69.3	Posledice možganskega infarkta
4.	I61.6	Multipla možganska krvavitev	51.	I69.4	Posledice možganske kapi, ki ni opredeljena kot krvavitev ali infarkt
5.	I61.8	Druge vrste možganska krvavitev	52.	I69.8	Posledice drugih in neopredeljenih cerebrovaskularnih bolezni
6.	I61.9	Možganska krvavitev, neopredeljena	53.	I70.0	Ateroskleroza aorte
7.	I62.0	Subduralna krvavitev (akutna) (nepoškodbena)	54.	I77.0	Arteriovenska fistula, pridobljena
8.	I62.1	Nepoškodbena ekstraduralna krvavitev	55.	Q28.0	Arteriovenska malformacija (AVM) predmožganskih žil
9.	I62.9	Znotrajlobanjska (intrakranialna) krvavitev (nepoškodbena), neopredeljena	56.	Q28.1	Druge malformacije predmožganskih žil
10.	I63.0	Možganski infarkt zaradi tromboze precerebralnih arterij	57.	Q28.2	Arteriovenska malformacija (AVM) možganskih žil
11.	I63.1	Možganski infarkt zaradi embolije precerebralnih arterij	58.	Q28.30	Prirojena malformacija možganskih žil, neopredeljena
12.	I63.2	Možganski infarkt zaradi neopredeljene okluzije ali stenozе precerebralnih arterij	59.	Q28.31	Anevrizma velike cerebralne vene
13.	I63.3	Možganski infarkt zaradi tromboze cerebralnih arterij	60.	Q28.39	Druge prirojene malformacije možganskih žil
14.	I63.4	Možganski infarkt zaradi embolije cerebralnih arterij			POSEGI
15.	I63.5	Možganski infarkt zaradi neopredeljene okluzije ali stenozе cerebralnih arterij	1.	33800-00	Embolektomija ali trombektomija karotidne arterije
16.	I63.6	Možganski infarkt zaradi nepiogene tromboze možganske vene	2.	35307-00	Perkutana transluminalna angioplastika karotidne arterije, en stent
17.	I63.8	Druge vrste možganski infarkt	3.	35307-01	Perkutana transluminalna angioplastika karotidne arterije, več stentov
18.	I63.9	Možganski infarkt, neopredeljen	4.	35309-06	Perkutana transluminalna balonska angioplastika s stentiranjem, en stent
19.	I64	Možganska kap, ki ni opredeljena kot krvavitev ali infarkt	5.	35309-07	Perkutana transluminalna balonska angioplastika s stentiranjem, več stentov
20.	I65.0	Okluzija in stenoza vertebralne arterije	6.	35317-01	Periferna arterijska ali venska kateterizacija z dodajanjem trombolitičnih sredstev
21.	I65.1	Okluzija in stenoza bazilame arterije	6.	35317-01	Periferna arterijska ali venska kateterizacija z dodajanjem trombolitičnih sredstev
22.	I65.2	Okluzija in stenoza karotidne arterije	7.	35412-00	Endovaskularna oskrba možganske anevrizme ali druge žilne malformacije
23.	I65.3	Okluzija in stenoza več precerebralnih arterij in obojestransko	8.	39015-02	Vstavitve merilca intrakranialnega tlaka in monitoring
24.	I65.8	Okluzija in stenoza kake druge precerebralne arterije	9.	39603-00	Odstranitev intrakranialnega hematoma skozi osteoplastično kraniotomijo
25.	I65.9	Okluzija in stenoza neopredeljene precerebralne arterije	10.	39603-01	Odstranitev intrakranialnega hematoma skozi kraniotomijo
26.	I66.0	Okluzija in stenoza srednje možganske arterije	11.	39800-00	Preščipnjenje (klipanje) vrata znotrajlobanjske anevrizme
27.	I66.1	Okluzija in stenoza sprednje možganske arterije	12.	60003-01	Digitalna subtraksijska angiografija glave in vratu z arkus aortografijo s 4 do 6 slikanji
28.	I66.2	Okluzija in stenoza zadnje možganske arterije	13.	60009-01	Digitalna subtraksijska angiografija glave in vratu z arkus aortografijo z 10 ali več slikanji
29.	I66.3	Okluzija in stenoza cerebelarnih arterij	14.	90007-01	Drugi posegi na lobanjskih kosteh
30.	I66.4	Okluzija in stenoza več možganskih arterij in obojestransko	16.	90230-00	Embolektomija ali trombektomija druge arterije
31.	I66.8	Okluzija in stenoza kake druge možganske arterije	17.	96008-00	Nevrološka ocena
32.	I66.9	Okluzija in stenoza neopredeljene možganske arterije	18.	96199-01	Intravenozna injekcija trombolitičnega zdravila
33.	I67.0	Nerupturirana disekcija možganskih arterij			
34.	I67.1	Nerupturirana možganska anevrizma			
35.	I67.2	Možganska ateroskleroza			
36.	I67.3	Progresivna vaskularna levkoencefalopatija			
37.	I67.4	Hipertenzivna encefalopatija			

Seznam posegov iz Klasifikacije terapevtskih in diagnostičnih postopkov ter seznam diagnoz iz Mednarodne klasifikacije bolezni za identificiranje izbranih storitev iz Priloge 1

ZAP. ŠT.	ŠIFRA POSEGA	ŠIFRA POSEGA
1. Robotsko asistiran kirurški poseg		
1.	30415-00	Segmentna resekcija jeter
2.	30418-00	Hepatektomija CMC
3.	30421-00	Razširjena hepatektomija
4.	30521-00	Totalna gastrektomija
5.	30523-00	Subtotalna gastrektomija
6.	30583-00	Distalna pankreatektomija
7.	30593-01	Pankreatektomija s splenektomijo
8.	30597-00	Splenektomija
9.	32003-01	Desna hemikolektomija z anastomozo
10.	32005-01	Razširjena desnostranska hemikolektomija z anastomozo
11.	32006-00	Leva hemikolektomija z anastomozo
12.	32006-01	Leva hemikolektomija s tvorbo stome
13.	32009-00	Totalna kolektomija z ileostomo
14.	32012-00	Totalna kolektomija z ileorektoanastomozo
15.	32015-00	Totalna proktokolektomija z ileostomo
16.	32025-00	Nizka sprednja resekcija rektuma z intraperitonealno anastomozo
17.	32026-00	Nizka sprednja resekcija rektuma s koloanalno anastomozo
18.	32028-00	Zelo nizka sprednja resekcija rektuma z ročno šivano koloanalno anastomozo
19.	32039-00	Abdominoperinealna proktektomija
20.	32051-00	Totalna proktokolektomija z ileoanalno anastomozo
21.	32051-01	Totalna proktokolektomija z ileoanalno anastomozo in začasno ileostomo
25.	35667-02	Laparoskopska radikalna abdominalna histerektomija
25.	35720-00	Zmanjševanje medeničnega tumorja
29.	36500-00	Delna adrenalektomija
30.	36500-01	Popolna adrenalektomija, enostranska
31.	36500-02	Popolna adrenalektomija, obojestranska
32.	36522-00	Laparoskopska delna nefrektomija
33.	36528-00	Laparoskopska radikalna nefrektomija
34.	36531-00	Laparoskopska nefroureterektomija
35.	36540-00	Nefrolitotomija z odstranitvijo dveh kamnov ali manj
36.	36543-00	Nefrolitotomija z odstranitvijo treh kamnov ali več
37.	36549-00	Ureterolitotomija
38.	36558-00	Laparoskopska ekscizija ledvične ciste
39.	36564-00	Laparoskopska pieloplastika
40.	36588-01	Reimplatacija sečevoda v mehur, enostranska
41.	36588-03	Reimplatacija sečevoda v mehur, obojestranska
42.	37000-00	Laparoskopska delna ekscizija mehurja
43.	37008-00	Laparoskopska cistotomija (cistostomija)
44.	37203-06	Druge zaprte prostatektomije
45.	37209-01	Laparoskopska radikalna prostatektomija
46.	37210-01	Laparoskopska radikalna prostatektomija z rekonstrukcijo vratu mehurja
47.	37211-01	Laparoskopska radikalna prostatektomija z rekonstrukcijo vratu mehurja in pelvično limfadenektomijo
48.	37387-00	Vstavitev umetne zapiralke sečnice

ZAP. ŠT.	ŠIFRA POSEGA	ŠIFRA POSEGA
52.	90407-00	Ekscizija druge spremembe na prostati
53.	96189-01	Laparoskopska omentektomija CMC
53.	96233-00	Robotsko asistiran poseg
53.	96242-04	Biopsija limfatičnega tkiva, znotraj trebušne votline
53.	96245-04	Radikalna ekscizija limfatičnega tkiva, znotraj trebušne votline
53.	96245-05	Radikalna ekscizija limfatičnega tkiva, znotraj medeničnega obroča
53.	96245-08	Radikalna ekscizija limfatičnega tkiva, druga in neopredeljena mesta z bezgavkami
2. Perkutana vstavitev aortne zaklopke (TAVI)		
1.	38488-01	Zamenjava aortne zaklopke z biološko protezo
2.	34524-00	Kateterizacija/kanalizacija druge arterije
3. Katetske ablacije aritmij		
1.	38287-01	Katetska ablacija aritmogene zanke ali žarišča, ki ni uvrščena drugje
2.	38287-02	Katetska ablacija aritmogene zanke ali žarišča, ki zajema levo preddvorno votlino
3.	38290-01	Katetska ablacija aritmogene zanke ali žarišča, ki zajema obe preddvorni votlini
4. Zdravljenje klonalnih krvnih novotvorb s celično terapijo CAR-T**		
1.	13706-04	Transfuzija levkocitov
2.	13706-08	Avtologna presaditev matičnih krvnih celic, s pripravo matičnih celic in vitro
3.	13750-05	Afereza matičnih celic z kriohranitvijo
5. Zdravljenje težke astme s pomočjo bronhialne termoplastike (BT) ob SPP E42C***		
DIAGNOZA		
	J45.0	Pretežno alergijska astma
	J45.1	Nealergijska astma
	J45.8	Mešana astma
	J45.9	Astma, neopredeljena
POSEG		
	96217-01	Endoskopski destruktivni posegi na bronhiju
6. Bilateralna kohlearna implantacija ob SPP D01Z		
	41617-05	Vstavitev polževega vsadka, obojestranska

*Opomba za robotsko asistiran kirurški poseg: Kadar poseg nima svoje kode za endoskopsko izvedbo, je skladno s Standardi kodiranja (standard 0023) poleg kode za osnovni postopek potrebno kodirati še kodo »30390-00 Laparoskopija«

** Opomba za zdravljenje klonalnih krvnih novotvorb s celično terapijo CAR-T: za identificiranje tega zdravljenja morajo biti opravljeni vsi zgoraj navedeni posegi.

*** Opomba za zdravljenje težke astme s pomočjo bronhialne termoplastike (BT): za identificiranje tega zdravljenja morajo biti navedena ena zgoraj navedenih glavnih diagnoz in postopek.«.

Priloga 4
"Priloga 15"

Plan zdravstvenih storitev v oskrbovanih stanovanjih za leto 2024

OBMOČNA ENOTA		patronaža	nega na domu
Izvajalec		št. timov	št. timov
CELJE			
1	THERMANA d.d., Dom starejših, Laško	1,5719	
2	Dom Lipa Štore	0,7281	0,8333
KOPER			
3	Dom upokojencev Postojna	0,0304	0,0037
4	Center za starejše občane Lucija	0,0119	0,0044
5	Obalni dom upokojencev Koper	0,1170	0,0267
KRANJ			
6	Dom upokojencev Kranj	0,1096	
KRŠKO			
7	Dom starejših občanov Krško	0,0304	0,0156
LJUBLJANA			
8	DEOS, d.d., Ljubljana	0,5007	0,1341
9	Dom starejših občanov Ljubljana Vič-Rudnik	0,1400	0,0156
10	Dom starejših Logatec	0,2985	0,2681
11	Dom počitka Mengeš	0,3370	
12	Dom starejših občanov Kamnik	0,0304	0,0200
13	Dom Tisje, enota Litija	0,0304	0,0148
14	Dom upokojencev Idrija d.o.o.	0,0311	0,0074
MARIBOR			
15	Dom starejših Tezno Maribor		0,0119
16	Dom Pod Gorco Maribor	0,3548	0,0963
17	Dom Lenart	0,5585	0,1178
MURSKA SOBOTA			
18	Dom starejših Rakičan		0,0037
NOVA GORICA			
19	Dom upokojencev Podbrdo	0,0015	0,0741
NOVO MESTO			
20	Dom starejših občanov Trebnje	0,0741	0,1193
SKUPAJ OSKRBOVANA STANOVANJA		4,9563	1,6474

Plan zdravstvenih storitev v dnevnih centrih za leto 2024

OE ZZS	Izvajalec	Število mest
CELJE		
1	Dom upokoencev Celje	30
2	MAVIDA DOMOVI d.o.o., Podružnica Rogaška Slatina	5
3	Lambrechtov dom Slovenske Konjice	12
4	Dom upokoencev Šmarje pri Jelšah	3
5	Dom upokoencev Polzela	5
6	Dom starejših Šentjur	8
7	Dom Nine Pokorn Žalec	15
	Skupaj	78
KOPER		
8	Dom upokoencev Koper	45
9	Dom upokoencev Postojna	3
10	Dom upokoencev Sežana	15
11	Center za starejše občane Lucija, Piran	20
	Skupaj	83
KRANJ		
13	Dom upokoencev Kranj	60
14	Dom starejših občanov Preddvor	9
15	Dom Petra Uzarja Trzič	5
16	CSS Škofja Loka	11
	Skupaj	85
KRŠKO		
17	Dom upokoencev in oskrbovancev Impoljca, enota Sevnica	2
18	Dom upokoencev in oskrbovancev Impoljca, enota Brežice	4
19	Dom starejših občanov Krško	15
	Skupaj	21
LJUBLJANA		
20	Dom upokoencev Domžale	2
21	Dom starejših občanov Grosuplje	15
22	Dom "Tisje" Šmartno pri Litiji	8
23	Dom starejših občanov Kamnik	7
24	Dom starejših občanov Ljubljana - Bežigrad	2
25	Dom upokoencev Center Ljubljana	5
26	Dom starejših občanov Ljubljana Moste-Polje	10
27	Dom starejših občanov Ljubljana Šiška	30
28	Dom starejših občanov Ljubljana Vič-Rudnik	14
29	Dom starejših občanov Fužine, Ljubljana	31
30	Dom starejših Logatec	24
31	Dom počitka Mengeš	5
32	Dom upokoencev "Franca Salamona" Trbovlje	6
33	Dom upokoencev Vrhnika	15
34	Dom starejših občanov "Polde Eberl-Jamski" Izlake	10
35	Dom upokoencev Idrija, d.o.o.	11
	Skupaj	195
MARIBOR		
36	Dom upokoencev "Danice Vogrinc" Maribor	20
37	SeneCura Maribor, d.o.o.	3
38	Dom Pod Gorco Maribor	10
39	Dom upokoencev Ptuj	35
40	Dom dr. Jožeta Potrča Poljčane - enota Sl. Bistrica	15
41	SVZ Hrastovec	3
42	Dom starejših občanov Tezno	5

OE ZZS	Izvajalec	Število mest
	Skupaj	91
MURSKA SOBOTA		
43	Dom starejših Rakičan, enota Murska Sobota	15
44	Dom starejših Lendava	15
45	Dom starejših Ljutomer	8
	Skupaj	38
NOVA GORICA		
46	Dom upokoencev Nova Gorica	88
47	Dom upokoencev Gradišče	14
48	Dom upokoencev Podbrdo	5
	Skupaj	107
NOVO MESTO		
49	Dom starejših občanov Črnomelj	15
50	Dom starejših občanov Novo mesto	5
51	Dom starejših občanov Trebnje	12
	Skupaj	32
RAVNE NA KOROŠKEM		
52	Dom za varstvo odraslih Velenje	2
53	Koroški dom starostnikov Dravograd - enota Sl. Gradec	6
54	Koroški dom starostnikov Dravograd - enota Ravne na Kor	14
	Skupaj	22
SKUPAJ DNEVNI CENTRI		752

*širitve iz 98. člena niso vključene

**Zavodi za izobraževanje otrok in mladostnikov s čustvenimi
in vedenjskimi
motnjami za leto 2024**

1. OŠ GLAZIJE CELJE
2. OŠ FRANCETA BEVKA TOLMIN
3. OŠ DANILA LOKARJA AJDOVŠČINA
4. OŠ dr. LJUDEVITA PIVKA PTUJ
5. OŠ M.N. NAMESTNIK S. BISTRICA
6. OŠ VERŽEJ
7. OŠ DRAGOTIN KETTE NOVO MESTO
8. OŠ M. ROSTOHAR KRŠKO
9. STROKOVNI CENTER VIZ FRANA MILČINSKEGA SMLEDNIK
10. STROKOVNI CENTER MLADINSKI DOM MARIBOR
11. STROKOVNI CENTER LOGATEC
12. STROKOVNI CENTER VIŠNJA GORA
13. STROKOVNI CENTER PLANINA
14. OŠ M. ŠOBAR ČRNOELJ
15. CENTER JANEZA LEVCA LJUBLJANA
16. CENTER E. VATOVEC STRUNJAN
17. CENTER IRIS LJUBLJANA
18. CENTER GUSTAVA ŠILIH MARIBOR
19. OŠ POD GORO SLOVENSKE KONJICE
20. OŠ IV MURSKA SOBOTA
".

Priloga 5

"Priloga 16_1

Plan zdravstvenovzgojnih delavnic in individualnih svetovanj od 1. 1. 2024

OE/IZVAJALEC	Velikost ZVC/CKZ	ZIVLI, SLOG/ZDRAVO ŽIVIM																Indiv. svetov skupaj za odgovoren odnos do pitja alkohola - temeljni del	Indiv. svetov skupaj za odgovoren odnos do pitja alkohola - vzdrževalni del								
		ALI SEM FIT?	DEJAVNI TVEGANJA	ZVIŠAN KRVNI TLAK	ZVIŠANE MASČOBE V KRVNI	ZVIŠAN KRVNI SLADIKOR	SLADIK. BOLEZEN TIPA 2	S SLADIK. BOLEZNIJO SKOZI ŽIVLJENJE	TESTIRANJE TELESNE PRIPRAVLJENOSTI	ZDRAVO HUŠANJE - temeljni del	ZDRAVO HUŠANJE - vzdrževalni del	ZDRAVO JEM - ost. obilja	ZDRAVO JEM - modif. obilja	GIBAM SE - osnovna obilja	GIBAM SE - modif. obilja	OPUŠČANJE KALENA - skupinsko	OPUŠČANJE KALENA - individualno			PODPORA PRI SPODRIEMANJU Z DEPRESIJO	TEHNIKE SPROŠČANJA	PODPORA PRI SPODRIEMANJU S TESNOBO	SPODRIEMANJE S STRESOM - osnovna obilja	SPODRIEMANJE S STRESOM - modificirana obilja	DRUŽINSKA OBRAVNAVA DEBELOSTI	ZDRAVI ODNOSI	
OE CELJE																											
CKZ Celje	Velik	70	70	0	30	30	19	18	15	28	14	14	17	8	12	6	6	22	15	70	15	15	7	4	6	30	30
ZVC Radeče	Zelo majhen	5	4	5	0	0	0	3	2	0	1	1	1	0	1	0	1	3	2	5	2	2	0	0	2	15	15
CKZ Laško	Majhen	22	25	0	10	10	6	6	4	10	4	4	5	3	4	2	2	7	5	22	5	5	2	4	2	15	15
CKZ Slovenske Konjice	Majhen	22	25	0	10	10	6	6	4	10	4	4	5	3	4	2	2	7	5	22	5	5	2	4	2	15	15
CKZ Sentjur	Majhen	22	25	0	10	10	6	6	4	10	4	4	5	3	4	2	2	7	5	22	5	5	2	4	2	15	15
ZVC Smarje pri Ješah	Srednji	14	13	13	0	0	9	7	0	3	3	4	0	4	0	1	10	3	8	3	4	0	0	4	15	15	
CKZ Zalec	Srednji	32	36	0	14	14	9	9	7	14	6	6	8	3	6	3	3	10	6	28	6	5	3	4	4	15	15
OE KOPER																											
ZVC Koper	Velik	27	22	23	0	0	18	15	0	6	6	8	0	6	0	2	15	5	14	6	7	0	0	6	30	30	
ZVC Ilirska Bistrica	Majhen	9	8	8	0	0	6	4	0	2	2	3	0	3	0	1	6	2	6	2	3	0	0	2	15	15	
CKZ Izola	Majhen	22	25	0	10	10	6	6	4	10	4	4	5	3	4	2	2	7	5	22	5	5	2	4	2	15	15
CKZ Piran	Majhen	22	25	0	10	10	6	6	4	10	4	4	5	3	4	2	2	7	5	22	5	5	2	4	2	15	15
CKZ Postojna	Majhen	22	25	0	10	10	6	6	4	10	4	4	5	3	4	2	2	7	5	22	5	5	2	4	2	15	15
ZVC Sežana	Srednji	14	13	13	0	0	9	7	0	3	3	4	0	4	0	1	10	3	8	3	4	0	0	4	15	15	
OE KRANJI																											
CKZ Krani	Velik	70	70	0	30	30	19	18	15	28	14	14	17	8	12	6	6	22	15	70	15	15	7	4	6	30	30
ZVC Bled	Zelo majhen	5	4	5	0	0	3	2	0	1	1	1	0	1	0	1	3	2	5	2	2	0	0	2	15	15	
ZVC Bohinj	Zelo majhen	5	4	5	0	0	3	2	0	1	1	1	0	1	0	1	3	2	5	2	2	0	0	2	15	15	
ZVC Jesenice	Srednji	14	13	13	0	0	9	7	0	3	3	4	0	4	0	1	10	3	8	3	4	0	0	4	15	15	
CKZ Račoveljica	Majhen	22	25	0	10	10	6	6	4	10	4	4	5	3	4	2	2	7	5	22	5	5	2	4	2	15	15
ZVC Škofja Loka	Srednji	14	13	13	0	0	9	7	0	3	3	4	0	4	0	1	10	3	8	3	4	0	0	4	15	15	
ZVC Trzin	Majhen	9	8	8	0	0	6	4	0	2	2	3	0	3	0	1	6	2	6	2	3	0	0	2	15	15	
OE KRŠKO																											
CKZ Krško	Srednji	32	36	0	14	14	9	9	7	14	6	6	8	3	6	3	3	10	6	28	6	5	3	4	4	15	15
CKZ Brežice	Majhen	22	25	0	10	10	6	6	4	10	4	4	5	3	4	2	2	7	5	22	5	5	2	4	2	15	15
CKZ Sevnica	Majhen	22	25	0	10	10	6	6	4	10	4	4	5	3	4	2	2	7	5	22	5	5	2	4	2	15	15
OE LIUBLJANA																											
ZVC Medvode	Majhen	9	8	8	0	0	6	4	0	2	2	3	0	3	0	1	6	2	6	2	3	0	0	2	15	15	
CKZ Ljubljana	Zelo velik	142	125	0	46	46	34	25	20	34	21	22	10	19	9	9	30	17	82	17	17	8	4	7	30	30	
ZVC Cerknica	Majhen	9	8	8	0	0	6	4	0	2	2	3	0	3	0	1	6	2	6	2	3	0	0	2	15	15	
CKZ Domžale	Velik	70	70	0	30	30	19	18	15	28	14	14	17	8	12	6	6	22	15	70	15	15	7	4	6	30	30
ZVC Grosuplje	Majhen	9	8	8	0	0	6	4	0	2	2	3	0	3	0	1	6	2	6	2	3	0	0	2	15	15	
CKZ Ivančna Gorica	Majhen	22	25	0	10	10	6	6	4	10	4	4	5	3	4	2	2	7	5	22	5	5	2	4	2	15	15
ZVC Hrastnik	Zelo majhen	5	4	5	0	0	3	2	0	1	1	1	0	1	0	1	3	2	5	2	2	0	0	2	15	15	
CKZ Idrija	Majhen	22	25	0	10	10	6	6	4	10	4	4	5	3	4	2	2	7	5	22	5	5	2	4	2	15	15
CKZ Kamnik	Srednji	32	36	0	14	14	9	9	7	14	6	6	8	3	6	3	3	10	6	28	6	5	3	4	4	15	15
CKZ Kočevje	Majhen	22	25	0	10	10	6	6	4	10	4	4	5	3	4	2	2	7	5	22	5	5	2	4	2	15	15
CKZ Litija	Majhen	22	25	0	10	10	6	6	4	10	4	4	5	3	4	2	2	7	5	22	5	5	2	4	2	15	15
CKZ Logatec	Majhen	22	25	0	10	10	6	6	4	10	4	4	5	3	4	2	2	7	5	22	5	5	2	4	2	15	15
CKZ Ribnica	Majhen	22	25	0	10	10	6	6	4	10	4	4	5	3	4	2	2	7	5	22	5	5	2	4	2	15	15
CKZ Trbovlje	Majhen	22	25	0	10	10	6	6	4	10	4	4	5	3	4	2	2	7	5	22	5	5	2	4	2	15	15
CKZ Vrhnika	Srednji	32	36	0	14	14	9	9	7	14	6	6	8	3	6	3	3	10	6	28	6	5	3	4	4	15	15
ZVC Zagorje	Majhen	9	8	8	0	0	6	4	0	2	2	3	0	3	0	1	6	2	6	2	3	0	0	2	15	15	
OE MARIBOR																											
CKZ Maribor	Zelo velik MB	142	125	0	46	46	34	25	20	34	21	22	10	19	9	9	30	17	82	17	17	8	4	7	30	30	
CKZ Lenart	Majhen	22	25	0	10	10	6	6	4	10	4	4	5	3	4	2	2	7	5	22	5	5	2	4	2	15	15
CKZ Ormož	Majhen	22	25	0	10	10	6	6	4	10	4	4	5	3	4	2	2	7	5	22	5	5	2	4	2	15	15
CKZ Ptuj	Velik	70	70	0	30	30	19	18	15	28	14	14	17	8	12	6	6	22	15	70	15	15	7	4	6	30	30
CKZ Slovenska Bistrica	Srednji	32	36	0	14	14	9	9	7	14	6	6	8	3	6	3	3	10	6	28	6	5	3	4	4	15	15
OE MURSKA SOBOTA																											
CKZ Murska Sobota	Velik	70	70	0	30	30	19	18	15	28	14	14	17	8	12	6	6	22	15	70	15	15	7	4	6	30	30
CKZ Gornja Radgona	Majhen	22	25	0	10	10	6	6	4	10	4	4	5	3	4	2	2	7	5	22	5	5	2	4	2	15	15
ZVC Lendava	Majhen	9	8	8	0	0	6	4	0	2	2	3	0	3	0	1	6	2	6	2	3	0	0	2	15	15	
CKZ Ljutomer	Majhen	22	25	0	10	10	6	6	4	10	4	4	5	3	4	2	2	7	5	22	5	5	2	4	2	15	15
OE NOVA GORICA																											
CKZ Nova Gorica	Velik	70	70	0	30	30	19	18	15	28	14	14	17	8	12	6	6	22	15	70	15	15	7	4	6	30	30
CKZ Ajdovščina	Majhen	22	25	0	10	10	6	6	4	10	4	4	5	3	4	2	2	7	5	22	5	5	2	4	2	15	15
ZVC Tolmin	Majhen	9	8	8	0	0	6	4	0	2	2	3	0	3	0	1	6	2	6	2	3	0	0	2	15	15	
OE NOVO MESTO																											
ZVC Novo mesto	Velik	27	22	23	0	0	18	15	0	6	6	8	0	6	0	2	15	5	14	6	7	0	0	6	30	30	
CKZ Črnomelj	Majhen	22	25	0	10	10	6	6	4	10	4	4															

Priloga 16_2

Finančna sredstva za izvajanje podpornih aktivnosti zdravstveno vzgojnih centrov po izvajalcih

Velikost ZVC	Sredstva za materialne stroške	Sredstva za izvajanje pogovornih ur	Sredstva za vodenje in koordinacijo ZVC	Sredstva za izvajanje aktivnosti v lokalni skupnosti	Skupaj sredstva od 1. 1. 2024
Zelo majhen	3.439,57	4.465,04	4.497,90	8.588,22	20.990,73
Majhen	6.446,33	8.195,69	8.429,84	16.046,04	39.117,91
Srednji	10.627,25	15.835,17	13.897,17	27.222,15	67.581,74
Velik	14.458,20	18.511,05	15.570,36	31.550,83	80.090,43

Priloga 16_3
Nujna medicinska pomoč z dežurno službo na stanje 1. 1. 2024

IZVAJALEC	ORG. OBLIKA NMP	MoE REA	MoE NRV	MoE VUZ	MoE DZ	DS1	DS2	DS3a	DS3b	DS4	DS5	Motor. kolo	EHP redni del. čas	Triaža SUC	HNMP	GRS - HNMP	GRS zdravnik	Disp. služb. zdr.	t i m i													
MURSKA SOBOTA																																
(SB in ZD M. Sobota)																																
ZD Lendava	ZBD	1	1,5			1,5			1,3				0,69																			
ZD Ljutomer	ZBD		1,5					1																								
ZD G. Radgona	ZBD		1					1																								
MARIBOR																																
(UKC in ZD Maribor)																																
ZD Lenart	ZBD	2,5	4			2,5			1			1	0,69		1,33																	
ZD S. Bistrica	ZBD		2			0,25		1																								
ZD Ptuj	UC **	1	2			1,6							0,39																			
ZD Ormož	ZBD		1,5					1																								
SLOVENJ GRADEC*																																
(SB in ZD Sl. Gradec)																																
ZD Zdrav. reševalni center Koroške	ZBD	1*****	4,5			0,3	1																									
ZD Radlje	ZBD							1																								
ZD Ravne	ZBD					1																										
ZP Črna	ZBD										1																					
ZD Dravograd	ZBD					0,3					1																					
CELJE																																
(SB Celje)																																
ZD Velenje	ZBD	1	1	1,5		1,15							1,5																			
ZD Šentjur	ZBD					1,3			1					1																		
ZD Žalec	ZBD					0,24			1																							
ZD Laško	ZBD		1					1																								
ZD Radeče	ZBD										1																					
ZD Nazarje	ZBD		1,5		1*****			1																								
ZD Šmarje/Jelše	ZBD		2					1		1				1																		
ZP Rogaška Slatina	ZBD										1																					
ZP Kozje	ZBD										1																					
ZD Sl. Konjice	ZBD		1,5					1																								
TRBOVLJE*																																
(SB in ZD Trbovlje)																																
ZD Hrastnik	ZBD		2				1																									
ZD Zagorje	ZBD		0,5						1																							
ZD Zagorje	ZBD		1						1																							
ZD Litija	ZBD		1,5						1,3																							
BREŽICE*																																
(SB in ZD Brežice)																																
ZD Krško	ZBD		2			0,1	1																									
ZD Sevnica	ZBD		2					1						1																		
NOVO MESTO																																
(SB in ZD Novo mesto)																																
ZD Črnomelj	ZBD	1	1			1,3							1,19																			
ZD Metlika	ZBD		1					1		1																						
ZD Metlika	ZBD		0,5						1																							
ZD Trebnje	ZBD		1					1																								
JESENICE*																																
(SB in ZD Jesenice)																																
ZD Kranj	ZBD	1	1,5			0,25	1							1	1,62	0,18	1															
ZD Škofja Loka	ZBD		2			0,5		1		1																						
ZD Trzin	ZBD		1,5						1																							
ZD Radovljica	ZBD								1																							
ZD Bled	ZBD		2					1																								
ZD Bohinj	ZBD					0,11						1																				
ZD Kranjska Gora	ZBD											1																				
NOVA GORICA																																
(SB in ZD N. Gorica)																																
ZD Tolmin	ZBD	1	1,5			1							0,36																			
ZD Tolmin	ZBD		2,5			0,7		1		1				1																		
ZD Ajdovščina	ZBD		1					1																								
IZOLA*																																
(SB in ZD Izola)																																
ZD Ilirska Bistrica	ZBD		2,5						0,5				0,69						1													
ZD Ilirska Bistrica	ZBD		1,5					1		1				1																		
ZD Koper	ZBD	1							1,5			1																				
ZD Piran	ZBD								0,8																							
ZD Sežana	ZBD		1,5			0,5		1		1				1																		
LJUBLJANA																																

IZVAJALEC	ORG. OBLIKA NMP	MoE REA	MoE NRV	MoE VUZ	MoE DZ	DS1	DS2	DS3a	DS3b	DS4	DS5	Motor. kolo	EHP redni del. čas	Triaža SUC	HNMP	GRS - HNMP	GRS zdravnik	Disp. služb. zdr.	
																			t i m i
UKC Ljubljana****	UC		11,609									1			0,85				
ZD Ljubljana	ZBD			3	1	5							2,5						
ZD Domžale	ZBD		1,5			0,27	1												
ZD Kamnik	ZBD		1,5					1											
ZD Ivančna Gorica+ ZD Grosuplje****	ZBD					0,2			1										
ZD Kočevje	ZBD		1,5			0,25		1		1				1					
ZD Ribnica	ZBD		1,5					1											
ZD Vrhnika	ZBD								1										
ZD Logatec	ZBD		1					1											
ZD Idrija	ZBD		1,5			0,3		1		1				1					
ZD Postojna	ZBD		2			0,2	1							1					
ZD Cerknica	ZBD		1					1											
SKUPAJ			11,50	88,659	4,50	2,00	22,42	7,00	28,60	10,80	8,00	7,00	3,00	8,02	10,00	3,80	0,18	1,00	1,00

* Mobilna enota reanimobila (MoE REA) je locirana pri drugem zdrav. zavodu;

** Urg. center je predviden;

*** Sredstva namenjena ZD Iv. Gorica se planirajo pri ZD Grosuplje.

**** UKC Ljubljana se poleg sredstev za zdravniško ekipo helikopterske nujne medicinske pomoči (v rubriki HNMP), namenijo sredstva tudi za vzdrževanje heliporta v višini 273.960 EUR.

***** 1,00 tim za Zdravstveno reševalni center Koroške in 1,00 tim za ZD Nazarje veljata od 1.9. 2023 do zaključka sanacije in obnove zaradi poplav in zemeljskih plazov iz avgusta 2023

Priloga 16_3a Nujna medicinska pomoč z dežurno službo na stanje 1. 4. 2024																		
IZVAJALEC	ORG. OBLIKA NMP	MoE REA	MoE NRV	MoE VUZ	MoE DZ	DS1	DS2	DS3a	DS3b	DS4	DS5	Motor. kolo	EHP redni del. čas	Triaža SUC	HNMP	GRS - HNMP	GRS zdravnik	Disp. služb. zdr.
MURSKA SOBOTA																		
(SB in ZD M. Sobota)	UC		2,5	1		1,5							0,69					
ZD Lendava	ZBD		1,5					1,3										
ZD Ljutomer	ZBD		1,5					1										
ZD G. Radgona	ZBD		1					1										
MARIBOR																		
(UKC in ZD Maribor)	UC		6	2,5		2,5						1	0,69		1,33			
ZD Lenart	ZBD		1,5					1										
ZD S. Bistrica	ZBD		2	1		0,15												
ZD Ptuj	UC		3	1		1,6							0,39					
ZD Ormož	ZBD		1,5					1										
SLOVENJ GRADEC																		
(SB in ZD Sl. Gradec)	UC			1		0,3												
ZD Zdrav. reševalni center Koroške***	ZBD		5,5	1														
ZD Radlje	ZBD			1														
ZD Ravne	ZBD					1												
ZP Črna	ZBD																	
ZD Dravograd	ZBD					0,3												
CELJE																		
(SB Celje)	UC		3,5	1,5		1,15							1,5					
ZD Velenje	SUC		2	1		1,3								1				
ZD Šentjur	ZBD			1														
ZD Žalec	ZBD			1		0,15												
ZD Laško	ZBD		1					1										
ZD Radeče	ZBD										1							
ZD Nazarje***	ZBD		1,5		1			1										
ZD Šmarje/Jelše	SUC		2	1		0,25								1				
ZP Rogaška Slatina	ZBD																	
ZP Kozje	ZBD																	
ZD Sl. Konjice	ZBD		1,5					1										
TRBOVLJE																		
(SB in ZD Trbovlje)	UC		2	1														
ZD Hrastnik	ZBD		0,5	1														
ZD Zagorje	ZBD		1					1										
ZD Litija	SUC		1,5	1		0,25								1				
BREŽICE																		
(SB in ZD Brežice)	UC		1,5	1														
ZD Krško	ZBD		2	1		0,1												
ZD Sevnica	SUC		2	1										1				
NOVO MESTO																		
(SB in ZD Novo mesto)	UC		2	1		1,3							1,19					
ZD Črnomelj	SUC		1	1		0,25								1				
ZD Metlika	ZBD		0,5	1														
ZD Trebnje	ZBD		1					1										
JESENICE																		
(SB in ZD Jesenice)	UC		2,5	1		0,25												
ZD Kranj	SUC		2,5	1		1,6								1	1,62	0,18	1	
ZD Škofja Loka	SUC		2	1		0,25								1				
ZD Trzin	ZBD		1,5					1										
ZD Radovljica	ZBD			1														
ZD Bled	ZBD		2					1										
ZD Bohinj	ZBD					0,11					1							
ZD Kranjska Gora	ZBD																	
NOVA GORICA																		
(SB in ZD N. Gorica)	UC		2,5	1		1							0,36					
ZD Tolmin	SUC		2,5	1		0,7								1				
ZD Ajdovščina	ZBD		1					1										
IZOLA																		
(SB in ZD Izola)	UC		2,5	0,5									0,69					1
ZD Ilirska Bistrica	SUC		1,5	1										1				
ZD Koper	ZBD		1	2,5								1						
ZD Piran	ZBD			0,8														
ZD Sežana	SUC		1,5	1		0,25								1				
LJUBLJANA																		
UKC Ljubljana*	UC		11,609									1			0,85			
ZD Ljubljana	ZBD			3	1	5							2,5					

Priloga 16_4

Plan nenujnih reševalnih prevozov (NRP) stanje 1. 1. 2024

OE/IZVAJALEC	Št. ekip		
	NRP SKUPAJ	NRP s spre- mljevalcem	NRP sanitetni
OE CELJE	43,01	9,83	33,18
GULIVER D.O.O.	3,00		3,00
PREVOZI BOLNIKOV BERGINC ANA	2,74	0,30	2,44
ZDRAVSTVE. DOM ŠMARJE PRI JELŠAH	6,56	1,35	5,21
ZDRAVSTVENI DOM CELJE	23,73	5,77	17,96
ZDRAVSTVENI DOM LAŠKO	1,94	0,94	1,00
ZDRAVSTVENI DOM SLOV.KONJICE	4,54	0,97	3,57
SPLOŠNA BOLNIŠNICA CELJE	0,50	0,50	
OE KOPER	31,31	6,76	24,55
DR.WELL D.O.O.	3,33		3,33
MEDITRANS D.O.O	5,22	1,10	4,12
ZDRAVSTVENI DOM ILIRSKA BISTRICA	4,30	0,72	3,58
ZDRAVSTVENI DOM IZOLA	13,87	3,59	10,28
ZDRAVSTVENI DOM POSTOJNA	0,10	0,10	
ZDRAVSTVENI DOM SEŽANA	4,49	1,25	3,24
OE KRANJ	30,88	8,82	22,06
ŠTER TOMAŽ S.P.	4,36		4,36
OZG KRANJ	26,52	8,82	17,70
OE KRŠKO	14,98	2,97	12,01
ZDRAVSTVENI DOM BREŽICE	6,43	1,13	5,30
ZDRAVSTVENI DOM KRŠKO	4,94	1,11	3,83
ZDRAVSTVENI DOM SEVNICA	3,61	0,73	2,88
OE LJUBLJANA	120,34	33,98	86,36
UKC LJUBLJANA	2,89	2,89	
NIS D.O.O.	1,19		1,19
PACIENT D.O.O.	34,58	10,70	23,88
REŠEVALEC D.O.O.	34,58	10,70	23,88
ZDRAVSTVENI DOM CERKNICA	4,78	0,87	3,91
ZDRAVSTVENI DOM DOMŽALE	6,04	1,99	4,05
ZDRAVSTVENI DOM HRASTNIK	2,18	0,51	1,67
ZDRAVSTVENI DOM IDRİJA	4,07	0,76	3,31
ZDRAVSTVENI DOM KAMNIK	6,10	1,24	4,86
ZDRAVSTVENI DOM KOČEVJE	6,22	0,72	5,50
ZDRAVSTVENI DOM LITIJA	3,66	0,78	2,88
ZDRAVSTVENI DOM LOGATEC	2,45	0,49	1,96
ZDRAVSTVENI DOM RIBNICA	4,83	0,56	4,27
ZDRAVSTVENI DOM TRBOVLJE	3,06	1,05	2,01
ZDRAVSTVENI DOM ZAGORJE	3,71	0,72	2,99
OE MARIBOR	79,75	19,93	59,82
BERGHAUS D.O.O.	5,50	0,50	5,00
CROMEX-SMOGAVC D.O.O.	12,08	0,02	12,06
DAVA D.O.O.	7,45	1,00	6,45
KA & UP D.O.O.	8,94	1,00	7,94
MODMED D.O.O.	3,08	0,50	2,58
REŠILEC D.O.O.	8,59	3,00	5,59
REŠILKO D.O.O.	5,20	2,00	3,20
SANTRA D.O.O.	8,09	0,55	7,54
DR.ADOLFA DROLCA MARIBOR	8,50	6,50	2,00
ZDRAVSTVE.DOM SLOVENSKA BISTRICA	2,51	1,51	1,00
ZDRAVSTVENI DOM LENART	3,49	0,68	2,81
ZDRAVSTVENI DOM ORMOŽ	1,01	0,36	0,65
ZDRAVSTVENI DOM PTUJ	5,31	2,31	3,00
OE MURSKA SOBOTA	26,07	5,71	20,36
PREVOZI "FRANC" D.O.O.	0,02		0,02
NEDELJKO STANISLAV,S.P.	1,50		1,50
REŠILNA D.O.O.,VRBANČIČ JANKO	0,50		0,50
LENDAVA-EH LENDAVA	4,71	0,96	3,75
ZDRAVSTVENI DOM GORNJA RADGONA	3,81	0,83	2,98
ZDRAVSTVENI DOM LJUTOMER	2,62	0,76	1,86
ZDRAVSTVENI DOM MURSKA SOBOTA	12,91	3,16	9,75
OE NOVA GORICA	23,65	5,29	18,36
OSNOVNO VARSTVO NOVA GORICA	17,42	4,14	13,28
ZDRAVSTVENI DOM TOLMIN	6,23	1,15	5,08
OE NOVO MESTO	22,29	4,78	17,51
ZDRAVSTVENI DOM ČRNOMELJ	5,54	0,68	4,86
ZDRAVSTVENI DOM METLIKA	2,31	0,40	1,91
ZDRAVSTVENI DOM NOVO MESTO	10,86	2,97	7,89
ZDRAVSTVENI DOM TREBNJE	3,58	0,73	2,85
OE RAVNE NA KOROŠKEM	27,89	6,60	21,29
ZDRAVSTVENI DOM VELENJE	8,78	2,15	6,63
ZDRAVSTVENO REŠEVALNI CENTER KOR	16,05	3,76	12,29
ZGORNJESAVINJSKI ZDR.DOM NAZARJE	3,06	0,69	2,37
Skupna vsota	420,17	104,67	315,50

Priloga 16_5

Upravljanje Programa SVIT - od 1. 1. 2024

		V EUR
1	STROŠKI MANAGEMENTA	1.481.930
	Materialni stroški	210.000
	Amortizacija	40.000
	Upravljanje in izvajanje informacijske poslovne funkcije in upravljanje tehnoloških procesov	60.000
	Komuniciranje in aktivnosti za vključevanje populacije (predavanja, izobraževanje, regijska koordinacija)	173.000
	Aktivnosti za zagotavljanje kakovosti programa Svit (nadzor, nacionalna evalvacija, analize, raziskave)	50.000
	Strošek plač MANAGEMENT	948.930
2	STROŠKI LABORATORIJA	228.292
	Strošek plač IZVAJANJE	167.232
	Materialni stroški IZVAJANJE	57.060
	Amortizacija IZVAJANJE	4.000
	SKUPAJ 1+2	1.710.222

Vabljenje v Program Svit - od 1. 1. 2024

na osebo 2,62

3 STROŠEK 1. VABILA + OPOMNIKI				823.437,70
		Število vabljenih	Cena enote v EUR z DDV	Skupaj stroški v EUR z DDV
3.1	Vabilo in privolitev v sodelovanje za 50-letnike			60.226,91
	dopis A4	30.000	0,0403	1.207,80
	knjižica o tihem morilcu	30.000	0,0952	2.854,80
	pisemska ovojnica C5 z okencem	30.000	0,0366	1.098,00
	dopis 2 (privolitev) A4	30.000	0,0403	1.207,80
	pisemska ovojnica C6 (za dopis 2)	30.000	0,0220	658,80
	poštni stroški pošiljanja dopisa 1	30.000	0,9638	28.914,00
	poštni stroški vračanja dopisa 2 (68% odziv)	20.400	1,1600	23.663,51
	kuvertiranje	30.000	0,0207	622,20
3.2	Ponovno vabilo in privolitev v sodelovanje			570.494,57
	dopis A4	284.000	0,0403	11.433,84
	knjižica o tihem morilcu	284.000	0,0952	27.025,44
	pisemska ovojnica C5 z okencem	284.000	0,0366	10.394,40
	dopis 2 (privolitev) A4	284.000	0,0403	11.433,84
	pisemska ovojnica C6 (za dopis 2)	284.000	0,0220	6.236,64
	poštni stroški pošiljanja dopisa 1	284.000	0,9638	273.719,20
	poštni stroški vračanja dopisa 2 (68% odziv)	193.120	1,1600	224.014,57
	kuvertiranje	284.000	0,0220	6.236,64
3.3	Vabilo in privolitev v sodelovanje za 3.500 oseb z izgubljenimi vabili			4.150,44
	dopis A4	3.500	0,0403	140,91
	knjižica o tihem morilcu	3.500	0,0952	333,06
	pisemska ovojnica C5 z okencem	3.500	0,0366	128,10
	dopis 2 (privolitev) A4	3.500	0,0281	98,21
	pisemska ovojnica C6 (za dopis 2)	3.500	0,0220	76,86
	poštni stroški pošiljanja dopisa 1	3.500	0,9638	3.373,30
3.4	Opomin na vabilo, dopis 1 (50%)			176.408,34
	dopis A4	157.000	0,0403	6.320,82
	dopis 2 (privolitev) A4	157.000	0,0403	6.320,82
	pisemska ovojnica C6 (za dopis 2)	157.000	0,0220	3.447,72
	pisemska ovojnica C5 z okencem	157.000	0,0366	5.746,20
	poštni stroški pošiljanja dopisa 1	157.000	0,9638	151.316,60
	kuvertiranje	157.000	0,0207	3.256,18
3.5	Poštni stroški 3X letno (teden požarne varnosti, Rdeči križ in teden solidarnosti, skupaj 15 delovnih dni): 3800 kuvert/dan			9.690,00
	poštnina	57.000	0,1700	9.690,00
3.6	1. opomnik na nepodpisano izjavo			2.193,28
	dopis A4	1.200	0,0083	9,96
	kopija izjave, A4 obojestranska	1.200	0,0083	9,96
	pisemska ovojnica C5 z okencem	1.200	0,0366	43,92

	pisemska ovojnica C6	1.200	0,0220	26,35
	poštni stroški pošiljanja dopisa	1.200	0,9638	1.156,56
	poštni stroški vračanja dopisa (68% odziv)	816	1,1600	946,54
3.7	2. opomnik na nepodpisano izjavo			274,16
	dopis A4	150	0,0083	1,24
	kopija izjave, A4 obojestranska	150	0,0083	1,24
	pisemska ovojnica C5 z okencem	150	0,0366	5,49
	pisemska ovojnica C6	150	0,0220	3,29
	poštni stroški pošiljanja dopisa	150	0,9638	144,57
	poštni stroški vračanja dopisa (68% odziv)	102	1,1600	118,32

Testiranje na prikrito krvavitev v blatu - od 1. 1. 2024

na osebo

5,43

4 STROŠEK POŠILJANJA TESTERJEV				1.044.305,65
		Število vabljenih	Cena enote v EUR z DDV	Skupaj stroški v EUR z DDV
4.1	FIT - pošiljanje testa (izhodiščna 68 % odzivnost z odštetimi 6% izključitvenih kriterijev)			697.232,10
	pisemska ovojnica C5 z okencem	192.465	0,0366	7.044,22
	dopis A4	192.465	0,0403	7.748,64
	Zloženka FIT, navodila za odvzem blata	192.465	0,0464	8.922,68
	poštni stroški pošiljanja	192.465	1,6000	307.949,77
	obložena pisemska ovojnica	192.465	0,0468	9.016,60
	poštni stroški vračanja (95% odziv)	182.842	1,9500	356.550,19
4.2	FIT - pošiljanje: neuporabni vzorci (4 %)			27.890,64
	pisemska ovojnica C5 z okencem	7.699	0,0366	281,78
	dopis A4	7.699	0,0403	309,96
	Zloženka FIT, navodila za odvzem blata	7.699	0,0464	356,93
	poštni stroški pošiljanja	7.699	1,6000	12.318,63
	obložena pisemska ovojnica	7.699	0,0468	360,68
	poštni stroški vračanja (95 % odziv)	7.314	1,9500	14.262,65
4.3	Opomnik FIT - 1 (20 %)			40.058,13
	dopis A4	38.493	0,0403	1.549,73
	pisemska ovojnica C5 z okencem	38.493	0,0366	1.408,84
	poštni stroški pošiljanja	38.493	0,9638	37.099,55
4.4	Opomnik FIT - 2 (9%)			18.026,31
	dopis A4	17.322	0,0403	697,38
	pisemska ovojnica C5 z okencem	17.322	0,0366	633,99
	poštni stroški pošiljanja	17.322	0,9638	16.694,94
4.5	Obvestilo o negativnem FIT - bolnik (93,5 %)			189.017,06
	dopis A4	179.955	0,0403	7.244,99
	pisemska ovojnica C5 z okencem	179.955	0,0366	6.586,35
	poštni stroški pošiljanja	179.955	0,9638	173.440,63
	poštnina - obvestilo o negativnem FOBT - zdravnik 1x letno	1.500	1,1102	1.665,30
	pisemska ovojnica C5 z okencem	1.500	0,0366	54,90
	dopis A4 2X	3.000	0,0083	24,89
4.6	Obvestilo o pozitivnem FIT - bolnik (6,5%)			57.917,00
	dopis A4	12.510	0,0403	503,65
	pisemska ovojnica C5 z okencem	12.510	0,0366	457,87
	poštni stroški pošiljanja	12.510	0,9638	12.057,14
	Brošura kolonoskopija A5	12.510	0,1513	1.892,51
	Anamnestični vprašalnik A4	12.510	0,0403	503,65
	Dopis o terminu in lokaciji kolonoskopije	12.510	0,0403	503,65
	pisemska ovojnica C5 z okencem	12.510	0,0366	457,87
	Navodilo za čiščenje črevesja	12.510	0,0939	1.175,19
	poštni stroški pošiljanja	12.510	0,9638	12.057,14
	poštni stroški pošiljanja	12.510	0,9638	12.057,14
	pisemska ovojnica C5 z okencem	12.510	0,0366	457,87
	vprašalnik po kolonoskopiji	12.510	0,0403	503,65
	dopis A4	12.510	0,0403	503,65
	poštni stroški vračanja	12.510	1,1600	14.511,30
	pisemska ovojnica C6	12.510	0,0220	274,72

4.7	Obvestilo o pozitivnem FIT - zdravnik (6,5 %)			13.018,66
	dopis A4	12.510	0,0403	503,65
	pisemska ovojnica C5 z okencem	12.510	0,0366	457,87
	poštni stroški pošiljanja	12.510	0,9638	12.057,14
4.8	Obvestilo o pozitivnem FIT - neodzivniki na kolonoskopijo (8% od vseh pozitivnih testov)			1.041,70
	dopis A4	1.001	0,0403	40,30
	pisemska ovojnica C5 z okencem	1.001	0,0366	36,64
	poštni stroški pošiljanja	1.001	0,9638	964,76
4.9	Obvestilo o pozitivnem FIT - neodzivniki na kolonoskopijo - zdravnik (10% od že poslanih opomnikov neodzivnikom na kolonoskopijo)			104,07
	dopis A4	100	0,0403	4,03
	pisemska ovojnica C5 z okencem	100	0,0366	3,66
	poštni stroški pošiljanja	100	0,9638	96,38

Izračun sredstev za nabavo testerjev - od 1. 1. 2024

5	Direktni stroški medicinskega materiala	Število vabljenih	Cena enote v EUR z DDV	Skupaj stroški v EUR z DDV
	Nakup testov z reagenti + posebne transportne vrečke z absorpcijskim materialom	300.000	7,82	2.346.000,00
	SKUPAJ			2.346.000,00

Priloga 6

»Priloga 17

Seznam laboratorijskih preiskav v ambulanti družinske medicine

Šifra	Kratek opis	Dolg opis	Št. enot mere*
L0001	Odvzem kapilarne krvi	Odvzem kapilarne krvi	0,57
L0002	Odvzem krvi iz vene	Odvzem krvi iz vene	1,32
L0003	Odvzem krvi iz vene, z antikoagul.	Odvzem krvi iz vene, z antikoagul.	1,52
L0004	U- Odvzem urina za mikrobiol. preisk.	U- Odvzem urina za mikrobiol. preisk.	2,27
L0005	U-odvzem urina in dodatek konzervirnega sredstva	U-odvzem urina in dodatek konzervirnega sredstva	0,57
L0006	F – odvzem materiala	F – odvzem materiala	0,57
L0007	S, P - Priprava	S, P - Priprava	0,57
L0008	Odpošiljanje materiala	Odpošiljanje materiala	0,37
L0009	K - Hemogram (8 param.)	K - Hemogram (8 param.)	0,88
L0010	K - Hemogram + DKS	K - Hemogram + DKS	3,26
L0011	K - DKS - mikroskop	K - DKS (diferencialna krvna slika) - mikroskop	2,38
L0012	K - Retikulociti	K - Retikulociti	2,38
L0013	K - SR (sedimentacija eritrocitov)	K - SR (sedimentacija eritrocitov)	0,86
L0014	K - CRP - hitri test	K - CRP - hitri test*	4,40
L0015	K - Streptokok A - hitri test	K - Streptokok A - hitri test	6,52
L0016	K - IM (infek. Mononukleoza)	K - IM (infek. Mononukleoza)	6,52
L0017	K - HbA1C	K - HbA1C	6,11
L0018	S - Glukoza - p	S - Glukoza - p	0,99
L0019	S - Sečnina	S - Sečnina	1,09
L0020	S - Kreatinin	S - Kreatinin	2,33
L0021	S - Urat	S - Urat	1,86
L0022	S - Proteini	S - Proteini	0,96
L0023	S - Bilirubin celotni	S - Bilirubin celotni	1,66
L0024	S - Bilirubin direktni	S - Bilirubin direktni	1,66
L0025	S - Železo (III)	S - Železo (III)	2,00
L0026	S - TIBC	S - TIBC	2,71
L0027	S - CRP	S - CRP	1,74
L0028	S - Holesterol	S - Holesterol	1,34
L0029	S - Holesterol HDL	S - Holesterol HDL	1,55
L0030	S - Holesterol LDL	S - Holesterol LDL	0,23
L0031	S - Trigliceridi	S - Trigliceridi	2,22
L0032	S - AST	S - AST	1,45
L0033	S - ALT	S - ALT	1,45
L0034	S - Gama GT	S - Gama GT	2,17
L0035	S - Alkalna fosfataza	S - Alkalna fosfataza	2,00
L0036	S - CK - Kreatinkinaza	S - CK - Kreatinkinaza	2,66
L0037	S - LDH - Laktat dehidrogenaza	S - LDH - Laktat dehidrogenaza	2,17
L0038	S - Alfa amilaza)(amilaza)	S - Alfa amilaza)(amilaza)	1,91
L0039	S - Lipaza	S - Lipaza	2,40
L0040	S - Kalij	S - Kalij	0,78
L0041	S - Natrij	S - Natrij	0,78
L0042	S - Klorid	S - Klorid	0,67
L0043	S - Fosfat	S - Fosfat	1,78
L0044	S - Kalcij	S - Kalcij	1,58
L0045	OGTT - 50	OGTT - 50	5,31
L0046	OGTT - 75	OGTT - 75	6,85
L0047	S - vitamin B12	vitamin B12	8,10
L0048	S - folna kislina	folna kislina	8,10
L0049	S - Feritin		3,40

Šifra	Kratek opis	Dolg opis	Št. enot mere*
L0050	CDT v %	CDT v %	19,89
L0051	U - Presejalni test (10 param.)	U - Presejalni test (10 param.)	2,90
L0052	U - Sediment	U - Sediment	1,55
L0053	U - Štetje bakterij v urinu (uricult)	U - Štetje aktivnih bakterij v urinu (uricult)	3,26
L0054	U - Beta HCG (test nosečnosti)	U - Beta HCG (test za ugotavljanje nosečnosti)	1,66
L0055	U - Droge, metadon	U - Droge, metadon	3,52
L0056	U - Panel test (droge v urinu)	U - Panel test (droge v urinu)	14,46
L0057	U - Mikroalbumini v urinu	U - Mikroalbumini v urinu	1,63
L0058	F - Hb / vzorec I (kri v blatu)	F - Hb / vzorec I (kri v blatu)	1,22
L0059	F - Hb / vzorec II (kri v blatu)	F - Hb / vzorec II (kri v blatu)	1,22
L0060	F - Hb / vzorec III (kri v blatu)	F - Hb / vzorec III (kri v blatu)	1,22
L0061	F - Hb / kri v blatu z dvema vzorcema	F - Hb / kri v blatu z dvema vzorcema	12,23
L0062	F - Paraziti - koncentracijski test	F - Paraziti - koncentracijski test	3,75
L0063	F - Paraziti - analni bris (celofan)	F - Paraziti - analni bris (celofan)	2,49
L0064	F - Prebavljivost hrane v blatu	F - Prebavljivost hrane v blatu	3,33
L0065	Kultivacija, izolacija bakterij iz kužnin	Kultivacija in izolacija bakterij iz različnih kužnin	15,52
L0066	Kultivacija iz katetov, drenov, idr.	Kultivacija in izolacija bakterij iz katetov, drenov, idr.	15,50
L0067	Koprokultura	Koprokultura - kultivacija in izolacija bakterij iz	18,92
L0068	Urinokultura	Urinokultura - kultivacija in izolacija bakterij iz urina, kvantitativno <10000	12,83
L0069	Antibiogram, 1 do 6 antibiotikov	Antibiogram, 1 do 6 antibiotikov	5,50
L0070	Antibiogram, 6 do 12 antibiotikov	Antibiogram, 6 do 12 antibiotikov	10,99
L0071	Mikroskopska preiskava - preparat kužnine	Mikroskopska preiskava - direktni preparat iz kužnine	6,11
L0072	Mikroskopska preiskava - barvanja	Mikroskopska preiskava - različna barvanja	2,81
L0073	Beta-hemolitični streptokok sk. A	Beta-hemolitični streptokok sk. A (S. pyogenes) - hitri antigeni test	15,51
L0074	HIV-1,2 - protitelesa, potrditveni test	HIV-1, 2 - protitelesa, potrditveni test	86,85
L0075	HIV-1,2,0-protitelesa, potrditveni test	HIV-1, 2, 0 - protitelesa, potrditveni test	96,50
L0076	RF lateks	Revmatoidni faktor z aglutinacijo lateksa / RF lateks	8,79
L0077	RF Waaler Rose	Revmatoidni faktor z WaalerRosejevim testom / RF	12,58
L0078	ACL ANTIKARDIOLIPINSKA P	ACL ANTIKARDIOLIPINSKA P	85,48
L0079	Antigliadinska protitelesa (AGA) razredov IgG in IgA	Antigliadinska protitelesa (AGA) razredov IgG in IgA	18,75
L0080	Antidendimijjska protitelesa (EMA) razreda IgA	Antidendimijjska protitelesa (EMA) razreda IgA	19,51
L0081	Protitelesa proti tkivni transglutaminazi (t-TG) razreda IgA in IgG	Protitelesa proti tkivni transglutaminazi (t-TG) razreda IgA in IgG	19,22
L0082	P-PČ, INR	P-PČ, INR	2,30
L0083	P-D-DIMER (ALI FDP)	P-D-DIMER (ALI FDP)	8,23
L0084	pro BNP (NATRIURETIČNI HORMON) do 30.6.2024	pro BNP (NATRIURETIČNI HORMON) do 30.6.2024	18,04
L0085	S - UIBC	S - UIBC	6,42
L0086	Proteinogram seruma	Proteinogram seruma	4,82

* Vrednost merske enote je 1 euro.«.

896. Sklep o imenovanju pristojnega organa za izvajanje funkcij in dolžnosti na podlagi Uredbe (EU) o vzpostavitvi mehanizma za ogljično prilagoditev na mejah

Na podlagi sedmega odstavka 21. člena Zakona o Vladi Republike Slovenije (Uradni list RS, št. 24/05 – uradno prečiščeno besedilo, 109/08, 38/10 – ZUKN, 8/12, 21/13, 47/13 – ZDU-1G, 65/14, 55/17 in 163/22) je Vlada Republike Slovenije sprejela

S K L E P

o imenovanju pristojnega organa za izvajanje funkcij in dolžnosti na podlagi Uredbe (EU) o vzpostavitvi mehanizma za ogljično prilagoditev na mejah

I

Na podlagi 11. člena Uredbe (EU) 2023/956 Evropskega parlamenta in Sveta z dne 10. maja 2023 o vzpostavitvi mehanizma za ogljično prilagoditev na mejah (UL L št. 130 z dne 16. 5. 2023, str. 52; v nadaljnjem besedilu: Uredba 2023/956/EU) se za pristojni organ za izvajanje funkcij in dolžnosti na podlagi Uredbe 2023/956/EU imenuje Finančna uprava Republike Slovenije.

II

Ta sklep začne veljati naslednji dan po objavi v Uradnem listu Republike Slovenije.

Št. 00704-87/2024
Ljubljana, dne 4. aprila 2024
EVA 2024-1611-0011

Vlada Republike Slovenije
dr. Robert Golob
predsednik

POPRAVKI

897. Popravek Pravilnika o prometni signalizaciji in prometni opremi na cestah

Na podlagi drugega odstavka 11. člena Zakona o Uradnem listu Republike Slovenije (Uradni list RS, št. 112/05 – uradno prečiščeno besedilo, 102/07, 109/09, 38/10 – ZUKN, 60/17 – ZPVPJN-B in 3/22 – ZDeb) dajem

POPRAVEK**Pravilnika o prometni signalizaciji in prometni opremi na cestah**

V Pravilniku o prometni signalizaciji in prometni opremi na cestah (Uradni list RS, št. 26/24) se v 76. členu prvi odstavek pravilno glasi:

»(1) Prometna signalizacija in prometna oprema, postavljena na podlagi Pravilnika o prometni signalizaciji in prometni opremi na cestah (Uradni list RS, št. 99/15, 46/17, 59/18, 63/19, 150/21 in 132/22 – ZCes-2), se uskladi s tem pravilnikom najpozneje v štirih letih po njegovi uveljavitvi.«.

77. člen se pravilno glasi:

»77. člen

(prenehanje uporabe)

Z dnem začetka uporabe tega pravilnika se preneha uporabljati Pravilnik o prometni signalizaciji in prometni opremi na cestah (Uradni list RS, št. 99/15, 46/17, 59/18, 63/19, 150/21 in 132/22 – ZCes-2).«.

Št. 007-326/2023/48-02111188
Ljubljana, dne 3. aprila 2024

Mag. Alenka Bratušek
ministrica
za infrastrukturo

898. Tehnični popravek Odloka o občinskem podrobnem prostorskem načrtu Breznica – Center (BZ 2)

Na podlagi 18. in 26. člena Statuta Občine Žirovnica (Uradni list RS, št. 66/18 – UPB2 – UPB1 s spremembami) in 80. člena Poslovnika o delu občinskega sveta (Uradni list RS, št. 14/19 – UPB2) je Občinski svet Občine Žirovnica na 8. seji dne 4. 4. 2024 sprejel

TEHNIČNI POPRAVEK**Odloka o občinskem podrobnem prostorskem načrtu Breznica – Center (BZ 2)**

1. člen

(predmet tehničnega popravka)

Odlok o Občinskem podrobnem prostorskem načrtu Breznica – Center (BZ 2) (Uradni list RS, št. 74/15) (v nadaljevanju Odlok) v 36. členu in na listu 8 grafičnega prikaza opredeljuje Načrt parcelacije.

2. člen

(tehnični popravek)

– v 36. členu Odloka se številka grafičnega prikaza 2.2 nadomesti s številko grafičnega prikaza 8 in naziv prikaza »Načrt gradbenih parcel z elementi za zakoličenje« nadomesti z nazivom prikaza »Načrt parcelacije«.

– v grafičnem prikazu na listu 8 (Načrt parcelacije) se nedvoumno številčno prikažeta mejni točki 39 in 40 za potrebe parcelacije parcel 46/1 in 47/4 k.o. Doslovče na križanju meje območja OPPN in parcelne meje navedenih dveh parcel.

3. člen

(začetek veljavnosti tehničnega popravka)

Ta tehnični popravek se objavi v Uradnem listu Republike Slovenije in začne veljati petnajsti dan po objavi.

Št. 351-0006/2010
Breznica, dne 4. aprila 2024

Župan
Občine Žirovnica
Leopold Pogačar

VSEBINA

DRŽAVNI ZBOR		842.	Pravila za delovanje centra za podpore	2312	
826.	Zakon o izvajanju Uredbe (EU) o enotnem trgu digitalnih storitev (ZIUETDS)	2253	843.	Drugi načini usklajevanja	2322
827.	Zakon o spremembah in dopolnitvi Zakona o spodbujanju digitalne vključenosti (ZSDV-B)	2258	844.	Poročilo o rasti cen življenjskih potrebščin na območju Slovenije za marec 2024	2322
828.	Zakon o spremembah in dopolnitvah Zakona o referendumu in o ljudski iniciativi (ZRLI-F)	2260	DRUGI ORGANI IN ORGANIZACIJE		
PREDSEDNICA REPUBLIKE		845.	Sprememba Statuta Univerze v Ljubljani	2322	
829.	Ukaz o imenovanju posebnega pooblaščenca predsednice republike	2266	846.	Spremembe in dopolnitve Kolektivne pogodbe gradbenih dejavnosti	2323
VLADA		847.	Razlage Kolektivne pogodbe za zdravnike in zobozdravnike v RS, sprejete na seji dne 2. 4. 2024	2323	
892.	Uredba o plačilih za okoljske in podnebne obveznosti ter naravne ali druge omejitve iz strateškega načrta skupne kmetijske politike 2023–2027	2389	OBČINE		
893.	Uredba o spremembah in dopolnitvah Uredbe o neposrednih plačilih iz strateškega načrta skupne kmetijske politike 2023–2027	2497	BREZOVICA		
894.	Uredba o spremembah in dopolnitvah Uredbe o pravih pogojenosti	2526	848.	Odlok o začasnih ukrepih za zavarovanje urejanja prostora na podlagi Sklepa o pripravi Odloka o spremembah in dopolnitvah Odloka o občinskem prostorskem načrtu Občine Brezovica št. 2	2325
895.	Uredba o spremembah in dopolnitvah Uredbe o programih storitev obveznega zdravstvenega zavarovanja, zmogljivostih, potrebnih za njegovo izvajanje, in obsegu sredstev za leto 2024	2529	DOBRNA		
896.	Sklep o imenovanju pristojnega organa za izvajanje funkcij in dolžnosti na podlagi Uredbe (EU) o vzpostavitvi mehanizma za ogljično prilagoditev na mejah	2602	849.	Zaključni račun proračuna Občine Dobrna za leto 2023	2325
MINISTRSTVA		850.	Pravilnik o ohranjanju in spodbujanju razvoja kmetijstva in podeželja v Občini Dobrna	2326	
830.	Pravilnik o spremembah Pravilnika o financiranju in sofinanciranju vlaganj v gozdove	2266	851.	Sklep o določitvi območij kratkotrajnega parkiranja v Občini Dobrna	2333
831.	Odredba o vključitvi sektorja žit v izvajanje promocije za obdobje 2025–2027	2274	DRAVOGRAD		
832.	Odredba o spremembah Odredbe o številu mest državnih tožilcev	2274	852.	Odlok o podelitvi koncesije za opravljanje javne službe v osnovni zdravstveni dejavnosti splošne ambulante – družinske medicine v Občini Dravograd	2335
833.	Povprečni znesek trošarine za plinsko olje za pogonski namen v marcu 2024	2275	KOČEVJE		
USTAVNO SODIŠČE		853.	Statut Zdravstvenega doma Kočevje	2335	
834.	Odločba o ugotovitvi, da prvi odstavek 42. člena Zakona o zaposlovanju, samozaposlovanju in delu tujcev ter drugi odstavek te zakonske določbe v delu, v katerem se nanaša na prepoved zaposlovanja in dela tujcev pri delodajalcu oziroma naročniku dela, ki je bil pravnomočno oglobljen za prekršek, nista v neskladju z Ustavo	2275	KOMEN		
SODNI SVET		854.	Odlok o spremembi Odloka o turistični taksi v Občini Komen	2342	
835.	Odločba o prenehanju sodniške funkcije	2285	855.	Sklep o ukinitvi statusa grajenega javnega dobra	2342
836.	Odločba o imenovanju na sodniško mesto	2285	LAŠKO		
DRŽAVNA VOLILNA KOMISIJA		856.	Sklep o začetku priprave Občinskega podrobnega prostorskega načrta za del območja EUP HU-1	2342	
837.	Sklep o razrešitvi in imenovanju v okrajni volilni komisiji 3001 – Logatec	2285	857.	Sklep o začetku priprave Občinskega podrobnega prostorskega načrta za del območja EUP RF-1 in RF-2	2344
DRUGI DRŽAVNI ORGANI IN ORGANIZACIJE		858.	Sklep o začetku priprave Občinskega podrobnega prostorskega načrta za območje EUP RIU-11	2345	
838.	Statut Odbora za podeljevanje nagrad Republike Slovenije na področju ohranjanja narave	2285	LITIJA		
839.	Pravilnik o nadzoru nad izdajanjem in zaračunavanjem medicinskih pripomočkov	2288	859.	Zaključni račun proračuna Občine Litija za leto 2023	2347
840.	Akt o metodologiji za določitev regulativnega okvira operaterja sistema plina	2290	860.	Odlok o drugih spremembah in dopolnitvah Odloka o lokacijskem načrtu za območje športno-rekreativskega centra Ježa – LR1 v EUP LI-43	2347
841.	Akt o spremembah in dopolnitvah Akta o metodologiji za obračunavanje omrežnine za elektrooperaterje	2312	LJUBLJANA		
			861.	Odlok o razglasitvi Vile Pick v Ljubljani za kulturni spomenik lokalnega pomena	2349
			862.	Odlok o razglasitvi Galerije DESSA v Ljubljani za kulturni spomenik lokalnega pomena	2350
			863.	Odlok o spremembi Odloka o ustanovitvi javnega zavoda Pionirski dom – Center za kulturo mladih	2351
			864.	Sklep o lokacijski preveritvi za omogočanje začasne rabe prostora na območju UKC Ljubljana v EUP KL-94 in KL-95	2351
			865.	Sklep o dopolnitvi Sklepa o ustanovitvi javnega vzgojno-izobraževalnega zavoda Vrtca Jarše	2352
			MEŽICA		
			866.	Zaključni račun proračuna Občine Mežica za leto 2023	2352

867.	Odlok o občinskem podrobnem prostorskem načrtu za bivalne enote za starejše na območju »Kopaljšče« v Mežici (EUP ME 59-OPPN*, CU (DEL) in ME 63-OPPN*, CU (DEL))	2353			
868.	Odlok o spremembah in dopolnitvah Odloka o organizaciji in delovnem področju občinske uprave Občine Mežica	2358			
	OSILNICA				
869.	Zaključni račun proračuna Občine Osilnica za leto 2023	2358			
870.	Odlok o rebalansu proračuna Občine Osilnica za leto 2024	2358			
871.	Odlok o organizaciji in delovnem področju Občinske uprave Občine Osilnica	2360			
	PREBOLD				
872.	Zaključni račun proračuna Občine Prebold za leto 2023	2362			
873.	Odlok o načinu opravljanja gospodarske javne službe zavetišča za zapuščene živali na območju Občine Prebold	2363			
874.	Pravilnik o spremembah in dopolnitvah Pravilnika o upravljanju s stvarnim premoženjem v lasti Občine Prebold	2366			
	RIBNICA				
875.	Sklep o določitvi cen storitev zbiranja določenih vrst komunalnih odpadkov	2368			
876.	Sklep o cenah storitev čiščenja in odvajanja komunalne odpadne vode na območju Občine Loški Potok	2369			
877.	Sklep o cenah storitev čiščenja in odvajanja komunalne odpadne vode na območju Občine Ribnica	2370			
878.	Sklep o cenah storitev čiščenja in odvajanja komunalne odpadne vode na območju Občine Sodražica	2371			
879.	Sklep o cenah grobnin na pokopališčih v občinah Ribnica, Sodražica in Loški Potok	2372			
	SEVNICA				
880.	Sklep o postopku desetih sprememb in dopolnitev Odloka o občinskem prostorskem načrtu Občine Sevnica (SD OPN 10)	2372			
	SLOVENSKE KONJICE				
881.	Odlok o podelitvi koncesije za opravljanje javne službe v osnovni zdravstveni dejavnosti splošne ambulante – družinske medicine v Občini Slovenske Konjice	2375			
	SVETA ANA				
882.	Odlok o podelitvi koncesije za opravljanje javne službe v zdravstveni dejavnosti na primarni ravni na področju programa zobozdravstva v Občini Sveta Ana	2376			
	ŠKOCJAN				
883.	Zaključni račun proračuna Občine Škocjan za leto 2023	2377			
884.	Pravilnik o sofinanciranju urejanja bivalnih razmer pripadnikov romske skupnosti v Občini Škocjan	2378			
	ŠMARJE PRI JELŠAH				
885.	Zaključni račun proračuna Občine Šmarje pri Jelšah za leto 2023	2378			
886.	Odlok o organizaciji in delovnem področju občinske uprave Občine Šmarje pri Jelšah	2379			
887.	Pravilnik o spremembi Pravilnika o sofinanciranju priključkov na kanalizacijske sisteme komunalnih čistilnih naprav na območju Občine Šmarje pri Jelšah	2385			
888.	Sklep o ukinitvi statusa zemljišča v splošni rabi	2386			
	ŽIROVNICA				
889.	Zaključni račun proračuna Občine Žirovnica za leto 2023	2386			
890.	Odlok o rebalansu proračuna Občine Žirovnica za leto 2024	2387			
	ŽUŽEMBERK				
891.	Sklep o soglasju k ceni socialno varstvene storitve pomoči družini na domu	2388			
	POPRAVKI				
897.	Popravek Pravilnika o prometni signalizaciji in prometni opremi na cestah	2603			
898.	Tehnični popravek Odloka o občinskem podrobnem prostorskem načrtu Breznica – Center (BZ 2)	2603			

Uradni list RS – Razglasni del

Razglasni del je objavljen v elektronski izdaji št. 30/24
na spletnem naslovu: www.uradni-list.si

VSEBINA

Javni razpisi	801
Razpisi delovnih mest	842
Druge objave	847
Objave po Zakonu o političnih strankah	857
Objave po Zakonu o medijih	858
Objave sodišč	859
Izvršbe	859
Oklici o začasnih zastopnikih in skrbnikih	859
Oklici dedičem in neznanim upnikom	859
Preklici	864
Drugo preklicujejo	864

ISSN 1318-0576



Izdajatelj Služba Vlade RS za zakonodajo – direktor Rado Fele • Založnik Uradni list Republike Slovenije d.o.o. – direktor Denis Stroligo • Priprava Uradni list Republike Slovenije d.o.o. • Naročnina za obdobje 1. 1. do 31. 12. 2024 je 770 EUR (brez DDV), v ceno posameznega Uradnega lista Republike Slovenije je vračunan 5% DDV • Reklamacije se upoštevajo le mesec dni po izidu vsake številke • Uredništvo in uprava Ljubljana, Dunajska cesta 167 • Poštni predal 379 • Telefon tajništvo (01) 2001 821, računovodstvo in naročnine (01) 2001 863, telefaks (01) 2001 825, prodaja (01) 2001 838, preklici (01) 2001 842, telefaks (01) 4250 199, uredništvo (01) 2001 841/868, uredništvo (javni razpisi ...) (01) 2001 842, uredništvo – telefaks (01) 4250 199 • Internet: www.uradni-list.si – uredništvo e-pošta: objave@uradni-list.si • Transakcijski račun 02922-0011569767