Digitally signed by Denis Stroligo
DN: c=SI, o=state authorities, ou=web-certificates, givenName=Denis, sn=Stroligo, serialNumber=1237892714014, cn=Denis Stroligo
Reason: Direktor Uradnega lista Republike Slovenije
Date: 2022.06.10 13:46:27 +02'00'

Uradni list Republike Slovenije

Internet: www.uradni-list.si e-pošta: info@uradni-list.si

Št. **81** Ljubljana, petek **10. 6. 2022** ISSN **1318-0576** Leto **XXXII**

DRŽAVNI ZBOR

1850. Javni poziv za predlaganje kandidatov za enega člana Programskega sveta RTV Slovenija, ki ga imenuje Državni zbor na podlagi sedme alineje šestega odstavka 17. člena Zakona o Radioteleviziji Slovenija za preostanek štiriletne mandatne dobe članov, imenovanih 28. 4. 2020

Na podlagi 17. člena Zakona o Radioteleviziji Slovenija (Uradni list RS, št. 96/05, 109/05 – ZDavP-1B, 105/06 – odl. US, 26/09 – ZIPRS0809-B in 9/14) in sklepa 2. seje Mandatno-volilne komisije Državnega zbora z dne 2. 6. 2022 objavljam

JAVNI POZIV

za predlaganje kandidatov za enega člana Programskega sveta RTV Slovenija, ki ga imenuje Državni zbor na podlagi sedme alineje šestega odstavka 17. člena Zakona o Radioteleviziji Slovenija za preostanek štiriletne mandatne dobe članov, imenovanih 28. 4. 2020

1.

Mandatno-volilna komisija objavlja javni poziv za predlaganje kandidatov za enega člana Programskega sveta RTV Slovenija, ki ga imenuje Državni zbor na predlog gledalcev in poslušalcev programov RTV Slovenija, univerz in fakultet ter društev, zvez društev oziroma njihovih organizacij, zlasti s področja umetnosti, kulture, znanosti in novinarstva, ter drugih organizacij civilne družbe, razen političnih strank in njihovih organizacijskih oblik.

Javni poziv se objavlja zaradi predčasnega prenehanja mandata eni članici Programskega sveta RTV Slovenija, imenovani s Sklepom o imenovanju sedmih članov Programskega sveta RTV Slovenija – na podlagi sedme alineje šestega odstavka 17. člena Zakona o radioteleviziji Slovenija z dne 28. 4. 2020 (Uradni list RS, št. 60/20).

Novi član bo imenovan za preostanek štiriletne mandatne dobe članov Programskega sveta RTV Slovenija, imenovanih s sklepom Državnega zbora z dne 28. 4. 2020 (Uradni list RS, št. 60/20).

Uporabljeni izrazi, zapisani v moški slovnični obliki, so uporabljeni kot nevtralni za ženski in moški spol.

2.

V Programski svet RTV Slovenija so lahko imenovane osebe, ki s svojim znanjem, ugledom oziroma dosežki na kulturnem, izobraževalnem ali kateremkoli drugem področju družbenega življenja lahko pripomorejo k dobremu delovanju in krepitvi ugleda javne radiotelevizije, tako v Republiki Sloveniji kot v tujini.

(prvi odstavek 17. člena Zakona o Radioteleviziji Slovenija)

Člani Programskega sveta RTV Slovenija morajo svoje delo opravljati neodvisno ter nepristransko in so dolžni uresničevati samo interese RTV Slovenija kot javne radiotelevizije. Pri opravljanju svoje funkcije so dolžni upoštevati Ustavo Republike Slovenije in določila Zakona o Radioteleviziji Slovenija ter skrbeti za uresničevanje načel, določenih v 4. členu navedenega zakona, ter Statuta javnega zavoda Radiotelevizija Slovenija v delu, ki se nanaša na programe in njihovo ustvarjanje.

(drugi odstavek 17. člena Zakona o Radioteleviziji Slovenija)

V Programski svet RTV Slovenija ne morejo biti imenovane osebe, ki so ob imenovanju ali v obdobju petih let pred imenovanjem bile:

– člani organov političnih strank;

– poslanci Evropskega parlamenta ali uslužbenci in funkcionarji v organih Evropske unije;

– predsednik republike, predsednik vlade, poslanci, člani državnega sveta, župani, ustavni sodniki, ministri, državni sekretarji in drugi funkcionarji v državnih organih;

– generalni direktorji, generalni sekretarji, predstojniki organov v sestavi in vladnih služb, direktorji direktoratov in organov v sestavi, načelniki upravnih enot ter direktorji oziroma tajniki občinske uprave.

(tretji odstavek 17. člena Zakona o Radioteleviziji Slovenija)

V Programski svet RTV Slovenija prav tako ne morejo biti imenovane osebe, ki so:

– člani organov vodenja, upravljanja ali nadzora oziroma so zaposlene pri konkurenčnih medijih, in osebe, ki imajo v teh medijih lastniške deleže; prav tako pa tudi ne osebe, zaposlene na RTV Slovenija, razen treh predstavnikov zaposlenih na RTV Slovenija, ki jih ti izvolijo izmed sebe;

– člani Sveta za radiodifuzijo in zaposleni na Agenciji za komunikacijska omrežja in storitve Republike Slovenije ter člani oziroma zaposleni v drugih telesih, ki v upravnem postopku odločajo o podelitvi frekvenc ali drugih pravicah medijev oziroma zaposlenih v medijih, in osebe, ki sodelujejo v postopkih sprejemanja teh odločitev;

– člani organov vodenja, upravljanja ali nadzora pravnih oseb, ki poslovno sodelujejo z RTV Slovenija;

– ožji družinski člani vodilnih delavcev RTV Slovenija, kot so generalni direktor RTV Slovenija, direktor radia in direktor televizije ter tistih zaposlenih v RTV Slovenija, ki jih kot vodstvene delavce opredeljuje statut.

(četrti odstavek 17. člena Zakona o Radioteleviziji Slovenija)

Ožji družinski člani so zakonec ali oziroma oseba, s katero živi v zunajzakonski skupnosti ali registrirani istospolni partnerski skupnosti, otroci oziroma posvojenci ter vnuki in starši oziroma posvojitelji ter druge osebe, ki živijo v skupnem gospodinjstvu.

(peti odstavek 17. člena Zakona o Radioteleviziji Slovenija)

Nihče ne more biti hkrati član Programskega sveta in Nadzornega sveta.

(četrti odstavek 20. člena Zakona o Radioteleviziji Slovenija)

3.

Predlog lahko posredujejo:

– gledalci in poslušalci programov RTV Slovenija,

– univerze in fakultete,

– društva, zveze društev oziroma njihove organizacije, zlasti s področja umetnosti, kulture, znanosti in novinarstva,

– druge organizacije civilne družbe, razen političnih strank in njihovih organizacijskih oblik.

4.

Predlog predlagatelja mora vsebovati naslednje podatke oziroma dokazila:

4.1. podatke oziroma dokazilo, s katerim izkaže, da je upravičen predlagatelj, in sicer:

– gledalci in poslušalci programov RTV Slovenija: ime in priimek, naslov ter lastnoročni podpis (če jih je več, navedejo podatke za vse);

– univerze in fakultete: naziv in sedež ter dokument, iz katerega izhaja odločitev pristojnega organa o predlaganju kandidata;

– društva, zveze društev oziroma njihove organizacije ter druge organizacije civilne družbe: naziv in sedež; dokument o registraciji oziroma drug primerljiv dokument; dokument, iz katerega izhaja odločitev pristojnega organa o predlaganju kandidata in navedba področja delovanja (npr. umetnost, kultura, znanost, novinarstvo).

4.2. za predlagane kandidate:

– ime in priimek;

– datum rojstva;

– stalno prebivališče in naslov za vročanje, če ni enak stalnemu prebivališču;

– naziv delodajalca in delovnega mesta;

– utemeljitev kandidature;

– izjavo kandidata (v prilogi):

a) da soglaša s kandidaturo,

b) da je seznanjen s pogoji iz tretjega in četrtega odstavka 17. člena Zakona o Radioteleviziji Slovenija in jih izpolnjuje.

5.

Predlog z dokazili in podatki, navedenimi v 4. točki tega poziva, posredujte na naslov:

– Državni zbor, Mandatno-volilna komisija, Šubičeva 4, p.p. 636, 1102 Ljubljana ali

– v elektronski obliki na elektronski naslov gp@dz-rs.si v obliki PDF dokumenta v formatu PDF/A, pri čemer mora biti prijava kandidata podpisana z varnim elektronskim podpisom, overjenim s kvalificiranim potrdilom

do vključno <u>ponedeljka, 27. 6. 2022</u>, z oznako: »JAVNI POZIV – Programski svet RTV«.

Predlog bo pravočasen, če ga bo Državni zbor prejel zadnji dan roka oziroma bo do izteka roka priporočeno poslan po pošti.

Nepopolnih in prepoznih predlogov Mandatno-volilna komisija ne bo upoštevala.

Kandidaturo je mogoče posredovati tudi s pomočjo obrazca, dostopnega na spletnih straneh Državnega zbora.

6.

Po poteku roka za posredovanje predlogov bo Mandatno-volilna komisija izbrala enega kandidata za člana, v postopku izbire pa se bodo upoštevali kandidati, za katere bodo posredovani pravočasni in popolni predlogi, iz katerih bo razvidno izpolnjevanje zakonskih pogojev za imenovanje kandidata. Na tej podlagi bo Mandatno-volilna komisija pripravila besedilo predloga sklepa o imenovanju enega člana Programskega sveta RTV Slovenija, o katerem odloči Državni zbor.

Št. 010-02/22-21/2
Ljubljana, dne 10. junija 2022

Janja Sluga
predsednica Mandatno-volilne komisije
Državnega zbora

Soglasje in izjava

SOGLASJE H KANDIDATURI
IN
IZJAVA O IZPOLNJEVANJU POGOJEV
kandidatke ali kandidata za članico ali člana Programskega sveta RTV Slovenija za preostanek štiriletne mandatne dobe članov, imenovanih 28. 4. 2020
(javni poziv št. 010-02/22-21/2 z dne 10. 6. 2022)

Ime in priimek:

rojena oziroma rojen:

s stalnim prebivališčem:

s o g l a š a m

s kandidaturo za članico oziroma člana Programskega sveta RTV Slovenija za preostanek štiriletne mandatne dobe članov, imenovanih 28. 4. 2020, ter pod kazensko in materialno odgovornostjo za resničnost navedb

i z j a v l j a m,

1. da nisem oziroma nisem bila oziroma bil v obdobju petih let pred kandidiranjem za članico oziroma člana Programskega sveta RTV Slovenija:
   - članica oziroma član organov političnih strank;
   - poslanka oziroma poslanec Evropskega parlamenta ali uslužbenka oziroma uslužbenec in funkcionarka oziroma funkcionar v organih Evropske unije;
   - predsednica oziroma predsednik republike, predsednica oziroma predsednik vlade, poslanka oziroma poslanec, članica oziroma član državnega sveta, županja oziroma župan, ustavna sodnica oziroma ustavni sodnik, ministrica oziroma minister, državna sekretarka oziroma državni sekretar in druga funkcionarka oziroma drugi funkcionar v državnih organih;
   - generalna direktorica oziroma generalni direktor, generalna sekretarka oziroma generalni sekretar, predstojnica oziroma predstojnik organa v sestavi in vladne službe, direktorica oziroma direktor direktorata in organa v sestavi, načelnica oziroma načelnik upravne enote ter direktorica ali direktor oziroma tajnica ali tajnik občinske uprave.

(tretji odstavek 17. člena Zakona o Radioteleviziji Slovenija)

2. da nisem:
   - članica oziroma član organov vodenja, upravljanja ali nadzora oziroma zaposlena oziroma zaposlen pri konkurenčnih medijih in nimam v teh medijih lastniških deležev;
   - zaposlena oziroma zaposlen na RTV Slovenija;
   - članica oziroma član Sveta za radiodifuzijo;

- zaposlena oziroma zaposlen na Agenciji za komunikacijska omrežja in storitve Republike Slovenije ter članica oziroma član ali zaposlena oziroma zaposlen v drugih telesih, ki v upravnem postopku odločajo o podelitvi frekvenc ali drugih pravicah medijev oziroma zaposlenih v medijih, in ne sodelujem v postopkih sprejemanja teh odločitev;
- članica oziroma član organov vodenja, upravljanja ali nadzora pravnih oseb, ki poslovno sodelujejo z RTV Slovenija;
- ožja družinska članica oziroma ožji družinski član[i] vodilnih delavcev RTV Slovenija, kot so generalna direktorica oziroma generalni direktor RTV Slovenija, direktorica oziroma direktor radia in direktorica oziroma direktor televizije, ter tistih zaposlenih v RTV Slovenija, ki jih kot vodstvene delavce opredeljuje statut.

(četrti odstavek 17. člena Zakona o Radioteleviziji Slovenija)

Datum: Podpis:

[i] Ožji družinski člani so zakonec ali oziroma oseba, s katero živi v zunajzakonski skupnosti ali registrirani istospolni partnerski skupnosti, otroci oziroma posvojenci ter vnuki in starši oziroma posvojitelji ter druge osebe, ki živijo v skupnem gospodinjstvu (peti odstavek 17. člena Zakona o Radioteleviziji Slovenija).

_____ (ime, priimek) **soglašam**, da v primeru mojega imenovanja na mesto članice oziroma člana Programskega sveta RTV Slovenija Državni zbor Programskemu svetu poleg osebnih podatkov, in sicer osebno ime, datum rojstva, naslov stalnega oziroma začasnega prebivališča, sporoči tudi naslednje kontaktne podatke:

e-naslov _____

in/ali telefon _____.

Datum: Podpis:

1851. Javni poziv za predlaganje kandidatov za enega člana Programskega sveta RTV Slovenija, ki ga imenuje Državni zbor na podlagi sedme alineje šestega odstavka 17. člena Zakona o Radioteleviziji Slovenija za preostanek štiriletne mandatne dobe članov, imenovanih 27. 12. 2021

Na podlagi 17. člena Zakona o Radioteleviziji Slovenija (Uradni list RS, št. 96/05, 109/05 – ZDavP-1B, 105/06 – odl. US, 26/09 – ZIPRS0809-B in 9/14) in sklepa 2. seje Mandatno-volilne komisije Državnega zbora z dne 2. 6. 2022 objavljam

JAVNI POZIV

za predlaganje kandidatov za enega člana Programskega sveta RTV Slovenija, ki ga imenuje Državni zbor na podlagi sedme alineje šestega odstavka 17. člena Zakona o Radioteleviziji Slovenija za preostanek štiriletne mandatne dobe članov, imenovanih 27. 12. 2021

1.

Mandatno-volilna komisija objavlja javni poziv za predlaganje kandidatov za enega člana Programskega sveta RTV Slovenija, ki ga imenuje Državni zbor na predlog gledalcev in poslušalcev programov RTV Slovenija, univerz in fakultet ter društev, zvez društev oziroma njihovih organizacij, zlasti s področja umetnosti, kulture, znanosti in novinarstva, ter drugih organizacij civilne družbe, razen političnih strank in njihovih organizacijskih oblik.

Javni poziv se objavlja zaradi predčasnega prenehanja mandata enemu članu Programskega sveta RTV Slovenija, imenovanemu s Sklepom o imenovanju osmih članov Programskega sveta RTV Slovenija – na podlagi sedme alineje šestega odstavka 17. člena Zakona o radioteleviziji Slovenija z dne 27. 12. 2021 (Uradni list RS, št. 207/21).

Novi član bo imenovan za preostanek štiriletne mandatne dobe članov Programskega sveta RTV Slovenija, imenovanih s sklepom Državnega zbora z dne 27. 12. 2021 (Uradni list RS, št. 207/21).

Uporabljeni izrazi, zapisani v moški slovnični obliki, so uporabljeni kot nevtralni za ženski in moški spol.

2.

V Programski svet RTV Slovenija so lahko imenovane osebe, ki s svojim znanjem, ugledom oziroma dosežki na kulturnem, izobraževalnem ali kateremkoli drugem področju družbenega življenja lahko pripomorejo k dobremu delovanju in krepitvi ugleda javne radiotelevizije, tako v Republiki Sloveniji kot v tujini.

(prvi odstavek 17. člena Zakona o Radioteleviziji Slovenija)

Člani Programskega sveta RTV Slovenija morajo svoje delo opravljati neodvisno ter nepristransko in so dolžni uresničevati samo interese RTV Slovenija kot javne radiotelevizije. Pri opravljanju svoje funkcije so dolžni upoštevati Ustavo Republike Slovenije in določila Zakona o Radioteleviziji Slovenija ter skrbeti za uresničevanje načel, določenih v 4. členu navedenega zakona, ter Statuta javnega zavoda Radiotelevizija Slovenija v delu, ki se nanaša na programe in njihovo ustvarjanje.

(drugi odstavek 17. člena Zakona o Radioteleviziji Slovenija)

V Programski svet RTV Slovenija ne morejo biti imenovane osebe, ki so ob imenovanju ali v obdobju petih let pred imenovanjem bile:

– člani organov političnih strank;

– poslanci Evropskega parlamenta ali uslužbenci in funkcionarji v organih Evropske unije;

– predsednik republike, predsednik vlade, poslanci, člani državnega sveta, župani, ustavni sodniki, ministri, državni sekretarji in drugi funkcionarji v državnih organih;

– generalni direktorji, generalni sekretarji, predstojniki organov v sestavi in vladnih služb, direktorji direktoratov in organov v sestavi, načelniki upravnih enot ter direktorji oziroma tajniki občinske uprave.

(tretji odstavek 17. člena Zakona o Radioteleviziji Slovenija)

V Programski svet RTV Slovenija prav tako ne morejo biti imenovane osebe, ki so:

– člani organov vodenja, upravljanja ali nadzora oziroma so zaposlene pri konkurenčnih medijih, in osebe, ki imajo v teh medijih lastniške deleže; prav tako pa tudi ne osebe, zaposlene na RTV Slovenija, razen treh predstavnikov zaposlenih na RTV Slovenija, ki jih ti izvolijo izmed sebe;

– člani Sveta za radiodifuzijo in zaposleni na Agenciji za komunikacijska omrežja in storitve Republike Slovenije ter člani oziroma zaposleni v drugih telesih, ki v upravnem postopku odločajo o podelitvi frekvenc ali drugih pravicah medijev oziroma zaposlenih v medijih, in osebe, ki sodelujejo v postopkih sprejemanja teh odločitev;

– člani organov vodenja, upravljanja ali nadzora pravnih oseb, ki poslovno sodelujejo z RTV Slovenija;

– ožji družinski člani vodilnih delavcev RTV Slovenija, kot so generalni direktor RTV Slovenija, direktor radia in direktor televizije ter tistih zaposlenih v RTV Slovenija, ki jih kot vodstvene delavce opredeljuje statut.

(četrti odstavek 17. člena Zakona o Radioteleviziji Slovenija)

Ožji družinski člani so zakonec ali oziroma oseba, s katero živi v zunajzakonski skupnosti ali registrirani istospolni partnerski skupnosti, otroci oziroma posvojenci ter vnuki in starši oziroma posvojitelji ter druge osebe, ki živijo v skupnem gospodinjstvu.

(peti odstavek 17. člena Zakona o Radioteleviziji Slovenija)

Nihče ne more biti hkrati član Programskega sveta in Nadzornega sveta.

(četrti odstavek 20. člena Zakona o Radioteleviziji Slovenija)

3.

Predlog lahko posredujejo:

– gledalci in poslušalci programov RTV Slovenija,

– univerze in fakultete,

– društva, zveze društev oziroma njihove organizacije, zlasti s področja umetnosti, kulture, znanosti in novinarstva,

– druge organizacije civilne družbe, razen političnih strank in njihovih organizacijskih oblik.

4.

Predlog predlagatelja mora vsebovati naslednje podatke oziroma dokazila:

4.1. podatke oziroma dokazilo, s katerim izkaže, da je upravičen predlagatelj, in sicer:

– gledalci in poslušalci programov RTV Slovenija: ime in priimek, naslov ter lastnoročni podpis (če jih je več, navedejo podatke za vse);

– univerze in fakultete: naziv in sedež ter dokument, iz katerega izhaja odločitev pristojnega organa o predlaganju kandidata;

– društva, zveze društev oziroma njihove organizacije ter druge organizacije civilne družbe: naziv in sedež; dokument o registraciji oziroma drug primerljiv dokument; dokument, iz katerega izhaja odločitev pristojnega organa o predlaganju kandidata in navedba področja delovanja (npr. umetnost, kultura, znanost, novinarstvo).

4.2. za predlagane kandidate:

– ime in priimek;

– datum rojstva;

– stalno prebivališče in naslov za vročanje, če ni enak stalnemu prebivališču;

– naziv delodajalca in delovnega mesta;

– utemeljitev kandidature;

– izjavo kandidata (v prilogi):

a) da soglaša s kandidaturo,

b) da je seznanjen s pogoji iz tretjega in četrtega odstavka 17. člena Zakona o Radioteleviziji Slovenija in jih izpolnjuje.

5.

Predlog z dokazili in podatki, navedenimi v 4. točki tega poziva, posredujte na naslov:

– Državni zbor, Mandatno-volilna komisija, Šubičeva 4, p.p. 636, 1102 Ljubljana ali

– v elektronski obliki na elektronski naslov gp@dz-rs.si v obliki PDF dokumenta v formatu PDF/A, pri čemer mora biti prijava kandidata podpisana z varnim elektronskim podpisom, overjenim s kvalificiranim potrdilom

do vključno ponedeljka, 27. 6. 2022, z oznako: »JAVNI POZIV – Programski svet RTV«.

Predlog bo pravočasen, če ga bo Državni zbor prejel zadnji dan roka oziroma bo do izteka roka priporočeno poslan po pošti.

Nepopolnih in prepoznih predlogov Mandatno-volilna komisija ne bo upoštevala.

Kandidaturo je mogoče posredovati tudi s pomočjo obrazca, dostopnega na spletnih straneh Državnega zbora.

6.

Po poteku roka za posredovanje predlogov bo Mandatno-volilna komisija izbrala enega kandidata za člana, v postopku izbire pa se bodo upoštevali kandidati, za katere bodo posredovani pravočasni in popolni predlogi, iz katerih bo razvidno izpolnjevanje zakonskih pogojev za imenovanje kandidata. Na tej podlagi bo Mandatno-volilna komisija pripravila besedilo predloga sklepa o imenovanju enega člana Programskega sveta RTV Slovenija, o katerem odloči Državni zbor.

Št. 010-02/22-23/2
Ljubljana, dne 10. junija 2022

Janja Sluga
predsednica Mandatno-volilne komisije
Državnega zbora

Soglasje in izjava

SOGLASJE H KANDIDATURI
IN
IZJAVA O IZPOLNJEVANJU POGOJEV
kandidatke ali kandidata za članico ali člana Programskega sveta RTV Slovenija za preostanek štiriletne mandatne dobe članov, imenovanih 27. 12. 2021
(javni poziv št. 010-02/22-23/2 z dne 10. 6. 2022)

Ime in priimek:

rojena oziroma rojen:

s stalnim prebivališčem:

s o g l a š a m

s kandidaturo za članico oziroma člana Programskega sveta RTV Slovenija za preostanek štiriletne mandatne dobe članov, imenovanih 27. 12. 2021, ter pod kazensko in materialno odgovornostjo za resničnost navedb

i z j a v l j a m,

1. da nisem oziroma nisem bila oziroma bil v obdobju petih let pred kandidiranjem za članico oziroma člana Programskega sveta RTV Slovenija:
   - članica oziroma član organov političnih strank;
   - poslanka oziroma poslanec Evropskega parlamenta ali uslužbenka oziroma uslužbenec in funkcionarka oziroma funkcionar v organih Evropske unije;
   - predsednica oziroma predsednik republike, predsednica oziroma predsednik vlade, poslanka oziroma poslanec, članica oziroma član državnega sveta, županja oziroma župan, ustavna sodnica oziroma ustavni sodnik, ministrica oziroma minister, državna sekretarka oziroma državni sekretar in druga funkcionarka oziroma drugi funkcionar v državnih organih;
   - generalna direktorica oziroma generalni direktor, generalna sekretarka oziroma generalni sekretar, predstojnica oziroma predstojnik organa v sestavi in vladne službe, direktorica oziroma direktor direktorata in organa v sestavi, načelnica oziroma načelnik upravne enote ter direktorica ali direktor oziroma tajnica ali tajnik občinske uprave.

(tretji odstavek 17. člena Zakona o Radioteleviziji Slovenija)

2. da nisem:
   - članica oziroma član organov vodenja, upravljanja ali nadzora oziroma zaposlena oziroma zaposlen pri konkurenčnih medijih in nimam v teh medijih lastniških deležev;
   - zaposlena oziroma zaposlen na RTV Slovenija;
   - članica oziroma član Sveta za radiodifuzijo;

- zaposlena oziroma zaposlen na Agenciji za komunikacijska omrežja in storitve Republike Slovenije ter članica oziroma član ali zaposlena oziroma zaposlen v drugih telesih, ki v upravnem postopku odločajo o podelitvi frekvenc ali drugih pravicah medijev oziroma zaposlenih v medijih, in ne sodelujem v postopkih sprejemanja teh odločitev;
- članica oziroma član organov vodenja, upravljanja ali nadzora pravnih oseb, ki poslovno sodelujejo z RTV Slovenija;
- ožja družinska članica oziroma ožji družinski član[i] vodilnih delavcev RTV Slovenija, kot so generalna direktorica oziroma generalni direktor RTV Slovenija, direktorica oziroma direktor radia in direktorica oziroma direktor televizije, ter tistih zaposlenih v RTV Slovenija, ki jih kot vodstvene delavce opredeljuje statut.

(četrti odstavek 17. člena Zakona o Radioteleviziji Slovenija)

Datum: Podpis:

[i] Ožji družinski člani so zakonec ali oziroma oseba, s katero živi v zunajzakonski skupnosti ali registrirani istospolni partnerski skupnosti, otroci oziroma posvojenci ter vnuki in starši oziroma posvojitelji ter druge osebe, ki živijo v skupnem gospodinjstvu (peti odstavek 17. člena Zakona o Radioteleviziji Slovenija).

_____ (ime, priimek) **soglašam**, da v primeru mojega imenovanja na mesto članice oziroma člana Programskega sveta RTV Slovenija Državni zbor Programskemu svetu poleg osebnih podatkov, in sicer osebno ime, datum rojstva, naslov stalnega oziroma začasnega prebivališča, sporoči tudi naslednje kontaktne podatke:

e-naslov _____

in/ali telefon _____.

Datum: Podpis:

PREDSEDNIK REPUBLIKE

1852. Ukaz o podelitvi odlikovanja Republike Slovenije

Na podlagi sedme alineje prvega odstavka 107. člena Ustave Republike Slovenije ter 4. točke 7. člena in 10. člena Zakona o odlikovanjih Republike Slovenije (Uradni list RS, št. 69/04 – uradno prečiščeno besedilo) izdajam

U K A Z
o podelitvi odlikovanja Republike Slovenije

Za življenjsko delo in izjemen prispevek k slovenski citrarski umetnosti prejme

MIHA DOVŽAN

RED ZA ZASLUGE.

Št. 094-01-3/2022-3
Ljubljana, dne 9. junija 2022

Borut Pahor
predsednik
Republike Slovenije

1853. Ukaz o podelitvi odlikovanja Republike Slovenije

Na podlagi sedme alineje prvega odstavka 107. člena Ustave Republike Slovenije ter 4. točke 7. člena in 10. člena Zakona o odlikovanjih Republike Slovenije (Uradni list RS, št. 69/04 – uradno prečiščeno besedilo) izdajam

U K A Z
o podelitvi odlikovanja Republike Slovenije

Za izjemen avtorski prispevek k slovenski popularni glasbi prejme

ANDREJ ŠIFRER

RED ZA ZASLUGE.

Št. 094-01-19/2022-5
Ljubljana, dne 9. junija 2022

Borut Pahor
predsednik
Republike Slovenije

1854. Ukaz o podelitvi odlikovanja Republike Slovenije

Na podlagi sedme alineje prvega odstavka 107. člena Ustave Republike Slovenije ter 4. točke 7. člena in 10. člena Zakona o odlikovanjih Republike Slovenije (Uradni list RS, št. 69/04 – uradno prečiščeno besedilo) izdajam

U K A Z
o podelitvi odlikovanja Republike Slovenije

Za izjemen ustvarjalni prispevek k slovenski glasbeni umetnosti prejme

VLADO KRESLIN

RED ZA ZASLUGE.

Št. 094-01-19/2022-4
Ljubljana, dne 9. junija 2022

Borut Pahor
predsednik
Republike Slovenije

1855. Ukaz o podelitvi odlikovanja Republike Slovenije

Na podlagi sedme alineje prvega odstavka 107. člena Ustave Republike Slovenije ter 4. točke 7. člena in 10. člena Zakona o odlikovanjih Republike Slovenije (Uradni list RS, št. 69/04 – uradno prečiščeno besedilo) izdajam

U K A Z
o podelitvi odlikovanja Republike Slovenije

Za življenjsko delo in izjemen prispevek k slovenski popularni glasbi prejme

VLADIMIR LADO LESKOVAR

RED ZA ZASLUGE.

Št. 094-01-19/2022-3
Ljubljana, dne 9. junija 2022

Borut Pahor
predsednik
Republike Slovenije

1856. Ukaz o podelitvi odlikovanja Republike Slovenije

Na podlagi sedme alineje prvega odstavka 107. člena Ustave Republike Slovenije ter 4. točke 7. člena in 10. člena Zakona o odlikovanjih Republike Slovenije (Uradni list RS, št. 69/04 – uradno prečiščeno besedilo) izdajam

U K A Z
o podelitvi odlikovanja Republike Slovenije

Za izjemen pečat, ki ga je dal slovenski popularni glasbi prejme

OTO PESTNER

RED ZA ZASLUGE.

Št. 094-01-21/2022-3
Ljubljana, dne 9. junija 2022

Borut Pahor
predsednik
Republike Slovenije

USTAVNO SODIŠČE

1857. Odločba o razveljavitvi drugega stavka tretjega odstavka 169. člena Zakona o izvršbi in zavarovanju

Številka: U-I-179/21-14
Datum: 26. 5. 2022

O D L O Č B A

Ustavno sodišče je v postopku za oceno ustavnosti, začetem z zahtevo Višjega sodišča v Mariboru, na seji 26. maja 2022

o d l o č i l o:

Drugi stavek tretjega odstavka 169. člena Zakona o izvršbi in zavarovanju (Uradni list RS, št. 3/07 – uradno prečiščeno besedilo, 93/07, 28/09, 51/10, 26/11, 53/14, 54/15, 11/18 in 36/21) se razveljavi.

O b r a z l o ž i t e v

A.

1. Predlagatelj navaja, da vlaga zahtevo za oceno ustavnosti tretjega odstavka 169. člena Zakona o izvršbi in zavarovanju (v nadaljevanju ZIZ) »v delu, da zoper sklep ni pritožbe«. Pojasnjuje, da je pri odločanju o pritožbi dolžnika iz izvršbe na nepremičnino, ki je njegov dom, zoper sklep Okrajnega sodišča, da se zavrne dolžnikov predlog, da sodišče namesto tega dovoli izvršbo na drugo izvršilno sredstvo, naletel na protiustavno zakonsko ureditev, ki prekomerno posega v dolžnikovo človekovo pravico do pravnega sredstva. Predlagatelj meni, da je upravičenje dolžnika iz prvega odstavka 169. člena ZIZ njegova edina pravna možnost, da se ubrani pred predlaganim posegom na dom. Sklicuje se na ustavnosodno presojo, iz katere naj bi izhajalo, da je pravica predlagati izvršbo na drugo nepremičnino ali z drugim izvršilnim sredstvom bistvena varovalka pred prodajo dolžnikovega doma, ki tvori, skupaj z ureditvijo odloga izvršbe, jedro zakonske obrambe dolžnikove pravice do doma. Kljub izjemnemu pomenu za dolžnikovo varstvo doma pa naj bi zakonodajalec pritožbo zoper odločitev o dolžnikovem predlogu izključil. Pri tem pa, kot navaja predlagatelj, naj bi zavrnitev dolžnikovega predloga lahko imela zelo hude posledice, tudi neutemeljeno izgubo doma.

2. Tak poseg v dolžnikovo pravico do pritožbe naj ne bi prestal strogega testa sorazmernosti. Predlagatelj sicer prepozna ustavno dopusten cilj posega v zasledovanju učinkovitosti upnikovega sodnega varstva, vendar meni, da zadevna izključitev pritožbe, glede na njeno sicerščnjo nesuspenzivnost v izvršbi, ne more prinesti kakšne bistvene pospešitve postopka. Po mnenju predlagatelja so lahko posledice izpodbijanega posega za dolžnika usodne, namreč izguba doma na podlagi nekakovostne in nepreverjene odločitve. Predlagatelj meni, da ima sporna ureditev lahko škodljive učinke na učinkovito procesno varstvo dolžnika v izvršbi. Odvzem pritožbe o tako pomembnem vprašanju, brez otipljivejše koristi za upnika, naj bi bil nesprejemljiv in naj bi povsem rušil primerno razmerje med varstvom upnikovih in dolžnikovih interesov. Predlagatelj meni, da je tretji odstavek 169. člena ZIZ v izpodbijanem delu v neskladju tudi s človekovo pravico do enakega varstva pravic.

3. Ustavno sodišče je zahtevo poslalo v odgovor Državnemu zboru, ki je nanjo odgovoril. Poudarja, da je izvršilni postopek namenjen dokončni uresničitvi človekove pravice do sodnega varstva iz prvega odstavka 23. člena Ustave. Glede na ta namen naj bi bilo nujno, da zakon, ki ureja to področje, prvenstveno upošteva interes upnika, da se zagotovita učinkovitost izvršbe in s tem izpolnitev obveznosti, ki praviloma izhaja iz pravnomočne sodbe. Državni zbor meni, da mora biti zakon, ki ureja izvršilni postopek, »prijazen do upnika«; drugače od zakona, ki ureja pravdni postopek, saj naj ne bilo treba zagotoviti ravnovesja položajev strank, pač pa učinkovito izpolnitev obveznosti.

4. Državni zbor navaja, da se s pravnim sredstvom iz 169. člena ZIZ sledi načelu hitrosti, ekonomičnosti in učinkovitosti izvršbe. To naj bi predstavljalo uresničevanje pravice do učinkovitega sodnega varstva, skladno s katero naj bi bil položaj dolžnika drugačen kot v pravdnem postopku. Po mnenju Državnega zbora je navedeno pravno sredstvo bistvena varovalka pred prodajo dolžnikovega doma, ki skupaj z ureditvijo odloga izvršbe tvori jedro obrambe dolžnikove pravice do zasebne lastnine (33. člen Ustave) in pravice do doma (prvi odstavek 36. člena Ustave). Dodatno varstvo dolžnika naj bi se kazalo zlasti v določbah šestega in sedmega odstavka 169. člena ZIZ, pa tudi v posebnostih ureditve odloga izvršbe na nepremičnino, ki je dolžnikov dom, oziroma odloga izvršbe za izpraznitev in izročitev take nepremičnine.

5. Državni zbor trdi, da izpodbijana ureditev iz tretjega odstavka 169. člena ZIZ ne posega v dolžnikovo pravico do pravnega sredstva iz 25. člena Ustave in da jo je treba obravnavati v povezavi s pravico do učinkovitega sodnega varstva brez nepotrebnega odlašanja iz 23. člena Ustave. Glede na v splošnem zadovoljivo pravno varstvo dolžnika v postopku izvršbe na njegov dom, naj dodatna presoja Višjega sodišča niti ne bi bila potrebna.

6. O zahtevi je podala mnenje Vlada. Namen izpodbijane določbe naj bi bil, zaradi zagotovitve pravice do učinkovitega sodnega varstva iz prvega odstavka 23. člena Ustave, preprečitev podaljšanja postopka, dodatne obremenitve sodišča in povečanja stroškov za stranke. Vlada meni, da je nujno, da zakon, ki ureja izvršbo, zagotavlja učinkovitost izvršbe in s tem dokončno uresničitev upnikove pravice do sodnega varstva. Izvršba naj bi morala biti učinkovita in opravljena brez zavlačevanja, zakon pa naj bi moral v prvi vrsti upoštevati upnikov interes, da se zagotovi učinkovitost izvršbe. Vlada širše razpravlja o sistemu pravnih sredstev v izvršilnem postopku. Glede na ugotovitev dolžnikove obveznosti v izvršilnem naslovu naj bi bilo treba omejiti možnosti dolžnikovega zavlačevanja izvršbe. Z izključitvijo pritožbe naj bi se preprečilo zavlačevanje. Vlada ne vidi potrebe za dodatno presojo druge stopnje o zelo konkretnem vprašanju, ali je dolžnik sposoben z drugo nepremičnino ali z drugimi sredstvi poplačati terjatev. Sicer se Vlada strinja s predlagateljem, da je izvršba na nepremičnine velik poseg v dolžnikovo sfero. Posebej pa opozarja na številne varovalke v ZIZ, ki naj bi bile namenjene temu, da ne bi prihajalo do izvršb na nepremičnine, ki so dolžnikov dom, zaradi izterjave (v primerjavi z vrednostjo nepremičnine) nesorazmerno nizke terjatve, oziroma temu, da se položaj dolžnika drugače olajša (odlog izvršbe, intervencija centra za socialno delo, možnost bivanja v prodani hiši oziroma stanovanju kot najemnik). Te varovalke naj bi take izvršbe lahko preprečile, ko pa gre za visoko terjatev, naj bi bilo treba upniku zagotoviti možnost poplačila terjatve prek unovčitve celotnega premoženja dolžnika.

7. Vlada navaja, da izključitev pritožbe zoper sklep o (ne)določitvi drugega sredstva izvršbe ni poseg v dolžnikovo pravico do pravnega sredstva. Pri tem zatrjuje, da je dolžnikov predlog za dovolitev drugega sredstva izvršbe posebno pravno sredstvo, ki naj bi ga bilo mogoče uveljavljati »še naknadno po ugotovitvi vrednosti nepremičnine do oprave naroka za prodajo stvari«, sodna praksa pa naj bi dopuščala, da se »tovrstni ugovori in tehtanja uveljavljajo tudi zoper sklep o izročitvi nepremičnine kupcu«. Po mnenju Vlade bi dopustitev še samostojne pritožbe zoper sam sklep o predlogu dolžnika za določitev drugega sredstva oziroma predmeta izvršbe podaljšala izvršilni postopek in s tem posegla v upnikovo pravico iz prvega odstavka 23. člena Ustave.

8. Ustavno sodišče je odgovor Državnega zbora in mnenje Vlade vročilo predlagatelju, ki se nanju ni odzval.

9. Ustavno sodišče je vpogledalo v izvršilni spis št. I 1747/2019 Okrajnega sodišča v Mariboru.

B. – I.

Presoja izpolnjevanja procesne predpostavke

10. Sodišče, ki pri odločanju meni, da je zakon ali del zakona, ki bi ga moralo uporabiti, protiustaven, mora na podlagi 156. člena Ustave in prvega odstavka 23. člena Zakona o Ustavnem sodišču (Uradni list RS, št. 64/07 – uradno prečiščeno besedilo, 109/12, 23/20 in 92/21 – v nadaljevanju ZUstS) prekiniti postopek in z zahtevo začeti postopek za oceno njegove ustavnosti. Tako dejstvo prekinitve postopka kot tudi to, da mora sodišče izkazati, da mora izpodbijano zakonsko določbo uporabiti v postopku, v katerem odloča, spadata v okvir procesne predpostavke iz 156. člena Ustave in iz prvega odstavka 23. člena ZUstS, ki mora biti izpolnjena za začetek postopka za oceno ustavnosti zakona. Pri tem mora sodišče izkazati, da izpodbijanih zakonskih določb ni mogoče razložiti ustavnoskladno.[1]

11. Predlagatelj je izkazal obstoj te procesne predpostavke. Zahtevi za oceno ustavnosti je priložil pravnomočen sklep o prekinitvi pritožbenega postopka do odločitve Ustavnega sodišča. Iz tega sklepa izhaja, da predlagatelj odloča o pritožbi dolžnika zoper sklep sodišča prve stopnje, da se zavrne njegov predlog za dovolitev izvršbe z drugim izvršilnim sredstvom pred izvršbo na njegovo nepremičnino[2] (slednja je sicer tudi dom dolžnika). Predlagatelj bi moral to pritožbo zavreči kot nedopustno na podlagi drugega stavka tretjega odstavka 169. člena ZIZ, ki se glasi: »Zoper ta sklep ni pritožbe.« Ob upoštevanju, da izpodbija prav navedeni drugi stavek tretjega odstavka 169. člena ZIZ, je izkazal, da mora uporabiti izpodbijano zakonsko določbo, ki je po njegovi presoji (glede na njegovo ustavnopravno hipotezo) ni mogoče ustavnoskladno razložiti.

12. Predlagatelj sicer zahteva oceno ustavnosti z vidika izključitve pritožbe dolžnika zoper zavrnitev predloga iz prvega oziroma sedmega odstavka 169. člena ZIZ. Zahteva v tem smislu ustreza dejstvom t. i. »sprožilnega primera«, v zvezi s katerim je bila vložena. Zaradi medsebojne povezanosti problematike pa je Ustavno sodišče na podlagi 30. člena ZUstS opravilo presojo skladnosti z Ustavo drugega stavka tretjega odstavka 169. člena ZIZ v njegovem celotnem obsegu. Zajelo je tudi položaj, ko ta določba izključi pritožbo upnika zoper sklep sodišča prve stopnje, da se ugodi predlogu dolžnika, naj sodišče dovoli drugo sredstvo izvršbe ali naj opravi izvršbo na drugi nepremičnini. Ker predlagatelj uveljavlja očitke, ki so procesne narave (očitke neskladja s 25. in 22. členom Ustave), gre pri izključitvi pritožbe tako dolžnika kot upnika za v temelju enaka ustavnopravna vprašanja. Zato tudi ni bilo treba dajati Državnemu zboru možnosti, da se o zadevi izreče še s tega zornega kota.

B. – II.

Izpodbijana določba

13. Člen 169 ZIZ se glasi:

»Dolžnik lahko v osmih dneh od vročitve sklepa o izvršbi predlaga, naj sodišče dovoli drugo sredstvo izvršbe ali naj opravi izvršbo na drugi nepremičnini, na kar sodišče opozori dolžnika v sklepu o izvršbi. Sodišče v sklepu o izvršbi dolžnika opozori tudi na določbe četrtega do šestega odstavka tega člena.

Sodišče vroči predlog upniku, ki se lahko o njem izjavi v osmih dneh od vročitve.

Ko se upnik izjavi ali ko izteče rok za izjavo, izda sodišče sklep o predlogu. Zoper ta sklep ni pritožbe.

Sodišče ugodi predlogu, če dolžnik izkaže za verjetno, da bo terjatev poplačana z drugim izvršilnim sredstvom ali s prodajo druge nepremičnine.

Če predlaga dolžnik kot drugo izvršilno sredstvo izvršbo na plačo, pokojnino, invalidnino ali na druge stalne denarne prejemke, ugodi sodišče predlogu, samo če dolžnik izkaže za verjetno, da bo terjatev poravnana v enem letu od izdaje sklepa o dolžnikovem predlogu.

Pri izvršbi na stanovanje ali stanovanjsko hišo, ki je dolžnikov dom, zaradi izterjave denarne terjatve, ki je očitno nesorazmerna glede na ugotovljeno vrednost nepremičnine, sodišče o tem obvesti pristojni center za socialno delo. Domneva se, da je dolžnikov dom stanovanje ali stanovanjska hiša, kjer ima dolžnik prijavljeno stalno prebivališče.

Dolžnik lahko, če so izpolnjeni pogoji iz prejšnjega odstavka, tudi po poteku roka iz prvega odstavka tega člena, vendar najpozneje do izdaje odredbe o prodaji, predlaga, naj sodišče dovoli drugo sredstvo izvršbe ali naj opravi izvršbo na drugi nepremičnini, na kar sodišče opozori dolžnika v sklepu o izvršbi. Sodišče najpozneje do izdaje odredbe o prodaji po uradni dolžnosti dovoli drugo sredstvo izvršbe ali da se izvršba opravi na drugi nepremičnini, če iz evidenc, do katerih ima elektronski dostop, ali listin, ki so mu predložene, ugotovi, da ima dolžnik drugo premoženje, ki zadošča za poplačilo upnikove terjatve, na kar sodišče opozori dolžnika v sklepu o izvršbi.

Sedmi odstavek tega člena se ne uporablja, če je predlagana izvršba za poplačilo terjatve iz naslova zakonite preživnine ali odškodnine za izgubljeno preživnino zaradi smrti tistega, ki jo je dajal, v primeru poplačila terjatve iz naslova posojila, vzetega za gradnjo oziroma nakup stanovanja ali stanovanjske hiše iz prvega odstavka tega člena, ali zaradi izterjave zemljiškega dolga oziroma terjatve, ki je bila zavarovana s pogodbeno zastavno pravico (hipoteko) na tej hiši oziroma stanovanju, ali zaradi izvršitve terjatve za izključitev etažnega lastnika s prodajo posameznega dela zgradbe v etažni lastnini.

Če dovoli sodišče za izvršbo drugo sredstvo, ostane zaznamba sklepa o izvršbi na nepremičnino v veljavi, dokler upnikova terjatev ni poplačana.«

14. Prvi in sedmi odstavek 169. člena ZIZ vsebujeta posebno pravno sredstvo, ki je na voljo dolžniku iz izvršbe za izterjavo denarne terjatve z izvršbo na nepremičnine. Ne gre za dokončno nadomestitev nepremičnine iz sklepa o izvršbi z drugo nepremičnino ali drugim sredstvom izvršbe ali za njeno nekakšno izvzetje iz izvršbe. S tem, ko dolžnik izposluje, da sodišče prve stopnje (namesto takojšnje oprave sicer s sklepom o izvršbi že dovoljene izvršbe na njegovo določeno nepremičnino) dovoli in prednostno realizira drugo sredstvo izvršbe ali izvršbo na drugo nepremičnino, upniku v bistvu zgolj vsili drugačen vrstni red oprave izvršbe, kot si ga je s predlogom za izvršbo sam zamislil.[3] Gre za neke vrste preusmeritev[4]

---

[1] Primerjaj z odločbo Ustavnega sodišča št. U-I-139/14 z dne 26. 3. 2015 (Uradni list RS, št. 24/15), 7. točka obrazložitve.

[2] Višje sodišče v Ljubljani v sklepu št. II Ip 1103/2020 z dne 2. 9. 2020 navaja: »/…/ Skladno z devetim odstavkom 169. člena ZIZ namreč ostane zaznamba sklepa o izvršbi na nepremičnino (na katero je bila torej dovoljena izvršba), če sodišče dovoli za izvršbo drugo sredstvo, v veljavi, dokler upnikova terjatev ni poplačana. Prav tako nikjer v določbi 169. člena ZIZ ni določeno, da v primeru dovolitve oprave izvršbe na druge nepremičnine sodišče odloči, da se izvršba na nepremičnino ne opravi ali omeji. Postopanje sodišča predpisuje že zakon. Gre v bistvu le za vrstni red oprave izvršbe – če je terjatev po opravi izvršbe na druge nepremičnine poplačana, se na prvo nepremičnino izvršba ne opravi, sicer pa se na to nepremičnino izvršba nadaljuje /…/.«

[3] Glej deveti odstavek 169. člena ZIZ in sodno odločbo iz opombe 2. Tudi literatura (glej A. Drev, Zakon o izvršbi in zavarovanju (ZIZ) s komentarjem novele ZIZ-L, Poslovna založba, Maribor 2018, str. 319) navaja: »/…/ Če torej izvršba z drugimi sredstvi izvršbe ni uspešna /…/, ni nedopustno, da se poplačilo terjatve doseže s prodajo nepremičnine. Pri tem pa hkrati ni videti razumnega razloga, da se izvršba na nepremičnino ne bi nadaljevala v istem postopku, še zlasti zato, ker je to tudi s stroškovnega vidika za obe stranki ugodneje.«

[4] Ta izraz občasno uporablja sodna praksa (glej sklep Višjega sodišča v Celju št. I Ip 118/2020 z dne 15. 4. 2020).

izvršbe na drugo sredstvo[5] ali predmet izvršbe.[6] Če je dolžnik s predlogom uspešen, se mora upnik najprej poskusiti poplačati z drugimi sredstvi izvršbe ali (v okviru prodaje nepremičnin) z drugo nepremičnino,[7] ne tisto iz sklepa o izvršbi. S tem se zagotavlja uveljavitev načela iz 3. člena ZIZ, da se izvršba za poplačilo denarne terjatve in zavarovanje take terjatve dovolita in opravita v obsegu, ki je potreben za njeno poplačilo oziroma zavarovanje.[8] Pravno sredstvo iz prvega in sedmega odstavka 169. člena ZIZ pa ne varuje dolžnikovega nepremičnega premoženja zgolj pred prisilno prodajo v prekomernem obsegu (kakršen ni potreben za poplačilo upnikov). Dolžniku je z njim dana možnost, da (po možnosti) ohrani v lasti določene nepremičnine, ki so zanj iz kateregakoli razloga bolj pomembne. To je najbolje vidno pri posebni ureditvi zadevnega pravnega sredstva v sedmem odstavku 169. člena ZIZ,[9] za primer, ko je izvršba dovoljena na stanovanje ali stanovanjsko hišo, ki je dolžnikov dom, in sicer zaradi izterjave denarne terjatve, ki je očitno nesorazmerna (oziroma nesorazmerno nižja) glede na ugotovljeno vrednost nepremičnine. Sodna praksa[10] poudarja, da je v okviru možnosti, ki jih daje ZIZ dolžniku glede predlaganja omejitve dovoljene izvršbe oziroma na njegov predlog določitve drugega sredstva namesto tistega, ki ga je predlagal upnik,[11] dolžniku zagotovljeno, da se upre izvršbi, ki bi bila po svojem obsegu nesorazmerna glede na višino uveljavljene terjatve, ali če bi dovoljena izvršilna sredstva (predmeti) prekomerno oziroma v nasprotju z načelom pravičnosti posegla v sfero dolžnika (in njegove družine).

15. Izpodbijani drugi stavek tretjega odstavka 169. člena ZIZ določa, da ni pritožbe zoper sklep sodišča prve stopnje, s katerim je odločeno o predlogu dolžnika iz prvega oziroma sedmega odstavka 169. člena ZIZ. Ne glede na to, ali Okrajno sodišče predlogu za preusmeritev izvršbe ugodi ali ga zavrne, je pritožba v vsakem primeru izključena. Pritožbe nima niti dolžnik zoper odločitev o zavrnitvi svojega predloga niti upnik zoper odločitev o ugoditvi predlogu dolžnika. Višje sodišče se torej po presojani ureditvi o tem, ali so bili izpolnjeni zakonski pogoji za preusmeritev izvršbe na drugo sredstvo ali predmet, nikoli ne more izreči.

16. Zdi se sicer (v tem delu mnenje Vlade ni povsem jasno), da Vlada postavlja tak zaključek pod vprašaj, ko navaja, da »sodna praksa dopušča, da se tovrstni ugovori in tehtanje uveljavljajo tudi zoper sklep o izročitvi nepremičnine kupcu« (pri čemer se Vlada sklicuje na sklep Višjega sodišča v Celju št. I Ip 96/2020 z dne 11. 3. 2020). Vendar niti iz zakonske ureditve izročitve nepremičnine kupcu v izvršbi[12] niti iz navedene sodne odločbe ne izhaja, da bi bilo mogoče v okviru pritožbe zoper sklep o izročitvi nepremičnine kupcu doseči (morebiti po zgledu položajev, ko je pritožbene razloge zoper neko vmesno odločitev mogoče uveljavljati šele v pritožbi zoper končno odločbo v zadevi), da bi Višje sodišče vsebinsko odločalo o očitkih, da je bila prvostopenjska zavrnitev predloga dolžnika za preusmeritev izvršbe nezakonita, oziroma da bi to enkrat že opravljeno prvostopenjsko presojo v tej končni fazi izvršbe še samo vsebinsko preverilo.[13] Tudi Državni zbor se sklicuje le na sodne odločbe, v katerih izpodbijana določba sploh ni bila uporabljena,[14] oziroma na zavrženje dolžnikove pritožbe zoper zavrnitev njegovega predloga za preusmeritev izvršbe (prav na podlagi izpodbijane določbe).[15]

Presoja, ali gre za poseg v človekovo pravico iz 25. člena Ustave

17. Predlagatelj meni, da drugi stavek tretjega odstavka 169. člena ZIZ prekomerno posega v pravico do pravnega sredstva iz 25. člena Ustave. Ustavno sodišče se je moralo najprej opredeliti do vprašanja, ali gre pri izpodbijani ureditvi za poseg v človekovo pravico iz 25. člena Ustave (tretji odstavek 15. člena Ustave) ali samo za z zakonom predpisan način njenega uresničevanja, ki je nujen zaradi same narave pravice do pravnega sredstva (drugi odstavek 15. člena Ustave).

18. Po ustaljeni ustavnosodni presoji[16] ta človekova pravica med drugim zagotavlja spoštovanje načela instančnosti pri odločanju sodišč. Vsebina načela instančnosti je v tem, da lahko organ druge stopnje presoja odločitev prvostopnega organa z vidika vseh vprašanj, ki so pomembna za odločitev o pravici oziroma obveznosti.[17] To pomeni, da 25. člen Ustave zagotavlja meritorno (vsebinsko) oceno pravilnosti prvostopenjske oblastne odločitve.[18] Smisel te ustavne določbe je, da lahko posameznik z vložitvijo pravnega sredstva učinkovito brani in varuje svoje pravne interese.[19]

19. Kot je poudarilo Ustavno sodišče v 10. točki obrazložitve odločbe št. U-I-8/10, s katero je odločilo o ustavnosti ureditve načina ravnanja sodišča z nepopolno pritožbo v pravdnem postopku, je razmejitev med določitvijo načina uresničevanja človekove pravice in njeno omejitvijo (posegom vanjo) odvisna od intenzivnosti »zožujočega« učinka, ki ga ima neka določba, pa tudi od analize sistemske umestitve sporne določbe in celovite presoje njenega učinkovanja skupaj z drugimi določbami istega in drugih predpisov. V obravnavanem primeru je pomembno, da je odločitev Okrajnega sodišča o predlogu iz prvega oziroma sedmega odstavka 169. člena ZIZ brez dvoma

---

[5] Sredstva izvršbe za poplačilo denarne terjatve so po 30. členu ZIZ: prodaja premičnin, prodaja nepremičnin, prenos denarne terjatve, vnovčenje drugih premoženjskih oziroma materialnih pravic in nematerializiranih vrednostnih papirjev, prodaja deleža družbenika in prenos sredstev, ki so pri organizacijah, pooblaščenih za plačilni promet.

[6] Glej 32. člen ZIZ.

[7] Torej z drugim predmetom izvršbe.

[8] Četrti odstavek 169. člena ZIZ določa, da sodišče ugodi predlogu, če dolžnik izkaže za verjetno, da bo terjatev poplačana z drugim izvršilnim sredstvom ali s prodajo druge nepremičnine. Peti odstavek 169. člena ZIZ podrobneje določa – glede na cilj hitrega in učinkovitega poplačila upnika v izvršbi –, pod kakšnimi pogoji bo ugodeno predlogu za prednostno izvršbo na stalne denarne prejemke.

[9] Prvega in sedmega odstavka 169. člena ZIZ ni mogoče razlagati, kot da vsebujeta dva ločena postopka ali dve ločeni pravni sredstvi. Ureditev za primer, ko dolžnik poskuša pred izvršbo za poplačilo nesorazmerno nižje terjatve zaščititi nepremičnino, ki je njegov dom, se od splošne ureditve razlikuje le glede daljšega roka za vložitev predloga dolžnika.

[10] Sklep Višjega sodišča v Ljubljani št. II Ip 1492/2020 z dne 8. 12. 2020.

[11] Pri čemer Višje sodišče omenja drugi in četrti odstavek 34. člena ter 169. člen ZIZ.

[12] Glej zlasti šesti odstavek 189. člena in 192. člen ZIZ.

[13] Z navedenim sklepom je Višje sodišče v Celju ugodilo pritožbi zoper sklep o izročitvi nepremičnine (in posledično razveljavilo ta sklep, sklep o domiku in javno dražbo) zato, ker sodišče prve stopnje pritožnice z dopisom ni opozorilo na vse pravice, ki jih ima v primeru prisilne prodaje njenih določenih nepremičnin, pri tem pa tudi ni utemeljilo, zakaj naj bi bil – upoštevaje to opustitev – ukrep prisilne prodaje več nepremičnin dolžnice, med drugim tudi njenega doma, sorazmeren. Višje sodišče je s to odločitvijo želelo zagotoviti sorazmernost izvršbe na nepremičnino, ki je dom, med drugim tudi z obvestilom dolžnici o možnosti predlagati preusmeritev izvršbe po sedmem odstavku 169. člena ZIZ. Ni pa Višje sodišče z navedenim sklepom opravilo drugostopenjskega vsebinskega preizkusa na prvi stopnji že sprejete odločitve o predlogu za preusmeritev.

[14] Sklepa Višjega sodišča v Ljubljani št. III Ip 2965/2017 z dne 22. 11. 2017 in št. I Ip 1538/2012 z dne 18. 4. 2012.

[15] Sklep Višjega sodišča v Ljubljani št. II Ip 1492/2020 z dne 8. 12. 2020.

[16] Glej na primer 31. točko obrazložitve odločbe št. U-I-219/03 z dne 1. 12. 2005 (Uradni list RS, št. 118/05, in OdlUS XIV, 88), 13. točko obrazložitve odločbe št. U-I-98/07 z dne 12. 6. 2008 (Uradni list RS, št. 65/08, in OdlUS XVII, 42) ter 10. točko obrazložitve odločbe št. Up-2938/07 z dne 10. 9. 2009 (Uradni list RS, št. 74/09, in OdlUS XVIII, 81).

[17] Odločba Ustavnega sodišča št. U-I-8/10 z dne 3. 6. 2010 (Uradni list RS, št. 49/10), 8. točka obrazložitve.

[18] Prav tam.

[19] Odločba Ustavnega sodišča št. Up-353/02 z dne 20. 5. 2004 (Uradni list RS, št. 62/04).

odločitev o pravicah in dolžnostih strank izvršilnega postopka. Sodišče odloči o tem, ali ima dolžnik pravico preusmeriti izvršbo z nepremičnine iz sklepa o izvršbi na drug predmet (lahko v okviru izvršbe z drugim ali istim izvršilnim sredstvom), oziroma o tem, ali ima upnik dolžnost tako preusmeritev trpeti. Izpodbijana določba pritožbe zoper to odločitev sodišča prve stopnje ne dopušča. V takem primeru je za opredelitev narave učinka zakonske določbe na pravico iz 25. člena Ustave dovolj že ugotovitev zelo intenzivnega zožujočega učinka; drugi stavek tretjega odstavka 169. člena ZIZ stranki, ki ni zadovoljna z odločitvijo prve stopnje in ki bi sicer za pritožbo imela pravni interes, pritožbo (ali drugo pravno sredstvo) v celoti odreka.[20] Tako kot v nekaterih podobnih primerih[21] je popolno izključitev pritožbe ali drugega pravnega sredstva zoper oblastno odločitev o pravicah, dolžnostih ali pravnih interesih treba razumeti kot poseg v človekovo pravico do pravnega sredstva iz 25. člena Ustave.[22]

Presoja sorazmernosti posega

20. Človekove pravice je mogoče omejiti le v primerih, ki jih izrecno določa Ustava, ali zaradi varstva pravic drugih oziroma zaradi javnega interesa (tretji odstavek 15. člena Ustave). Če je zakonodajalec zasledoval ustavno dopusten cilj in če je omejitev skladna z načeli pravne države (2. člen Ustave), in sicer s tistim izmed teh načel, ki prepoveduje prekomerne posege države (splošno načelo sorazmernosti), je po ustaljeni ustavnosodni presoji[23] omejitev človekove pravice dopustna.

21. Predlagatelj ne oporeka obstoju ustavno dopustnega cilja za omejitev človekove pravice do pravnega sredstva, saj navaja, da drugi stavek tretjega odstavka 169. člena Ustave zasleduje cilj zagotovitve učinkovitosti upnikovega sodnega varstva – torej cilj, ki je vsebinsko povezan z varstvom upnikove človekove pravice iz prvega odstavka 23. člena Ustave, zlasti v njenem vidiku sojenja brez nepotrebnega odlašanja. Da je cilj omejitve pospešitev teka izvršilnega postopka, torej njegova večja učinkovitost, je razvidno tudi iz zakonodajnih gradiv v postopku sprejemanja ZIZ.[24] Tudi Vlada je v svojem mnenju navedla, da je namen izpodbijane odločbe preprečitev podaljšanja postopka, dodatne obremenitve sodišč in povečanja stroškov za stranke. Hitrost in učinkovitost izvršilnega postopka sta del jamstev pravice iz 23. člena Ustave tako upnika kot dolžnika in poleg tega odražata javni interes, ki prav tako lahko utemelji poseg v človekove pravice.

22. Obravnavani poseg v pravico iz 25. člena Ustave je v temelju tudi primeren za dosego zasledovanega cilja pospešitve izvršbe. Pritožba v izvršilnem postopku načeloma ni suspenzivno pravno sredstvo (šesti odstavek 9. člena ZIZ), in je nepremičnino mogoče prodati že po pravnomočnosti sklepa o izvršbi in po pravnomočnosti sklepa o ugotovitvi vrednosti nepremičnine, če je od razglasitve odredbe o prodaji na sodni deski in spletni strani sodišča do dneva prodaje preteklo najmanj 30 dni (drugi in šesti odstavek 181. člena ZIZ). Vendar bi dostopnost pritožbe (zlasti pritožbe dolžnika zoper zavrnitev predloga za preusmeritev izvršbe) verjetno v praksi vendarle v določenem (omejenem) obsegu zavlekla izvršilni postopek. Lahko bi prihajalo do neformalnih zastojev v izvršilnem postopku (ko izvršilno sodišče do odločitve druge stopnje o predlogu iz prvega ali sedmega odstavka 169. člena ZIZ ne bi hotelo razpisati javne dražbe). V obdobju pred pravnomočnostjo odločitve o navedenem predlogu bi bilo dolžniku tudi nekoliko lažje izposlovati odlog izvršbe oziroma bi lahko prišlo do odloga izvršbe na nepremičnino po uradni dolžnosti. Če bi bilo to obdobje zaradi dvostopenjskega odločanja daljše, bi to v praksi pomenilo več odlogov in s tem manj učinkovit izvršilni postopek. Pri tem ne gre vedno za anomalijo, pač pa (tudi po uradni dolžnosti) za normalno posledico razumevanja posebne ureditve odloga izvršbe na nepremičnino, ki je dolžnikov dom, kot elementa posebnega varstva dolžnikovih pravic iz 33. in 36. člena Ustave v sistemu iz ZIZ. Ta namreč ne vsebuje varovalk, ki so uveljavljene v nekaterih pravnih redih, kot je prepoved izvršbe na nepremičnine za poplačilo terjatev, ki ne dosegajo določene minimalne višine.[25] Izključitev možnosti pritožbe dolžnika zoper sklep o zavrnitvi predloga za preusmeritev izvršbe zagotovo lahko pripomore k večji hitrosti in učinkovitosti izvršbe kot ustavno dopustnih ciljev za omejitev (dolžnikove) človekove pravice iz 25. člena Ustave. Enako velja tudi za izključitev upnikove pravice do pravnega sredstva zoper sklep o ugoditvi predlogu za preusmeritev izvršbe.

23. Obravnavani poseg v pravico iz 25. člena Ustave je tudi nujen za dosego zasledovanega cilja pospešitve izvršbe. Ni namreč videti načina, kako bi se brez posega v človekovo pravico do pritožbe (ali z blažjim posegom vanjo) zagotovili enako močni pozitivni učinki na hitrost in učinkovitost izvršilnega postopka. Pritožba zoper sklep sodišča prve stopnje, s katerim je odločeno o predlogu dolžnika iz prvega oziroma sedmega odstavka 169. člena ZIZ, namreč po naravi stvari vedno do neke mere podaljša in zaplete izvršilni postopek. To velja ne glede na hitrost in učinkovitost reševanja pritožb na sodiščih druge stopnje. Alternativni – in z vidika posega v pravico iz 25. člena Ustave milejši – ukrepi bi se učinku presojanega ukrepa sicer lahko približali (denimo z določitvijo roka, v katerem mora sodišče druge stopnje odločiti o pritožbi, krajšanjem roka za pritožbo, omejitvijo pritožbenih razlogov in podobnim). Vendar nobeden od teh ukrepov ne bi bil enako učinkovit kot popolna izključitev pritožbe.

24. Ustavno sodišče je v nadaljevanju opravilo še presojo z vidika merila sorazmernosti v ožjem smislu, ki obsega presojo, ali je teža posledic ocenjevanega posega v prizadeto človekovo pravico sorazmerna vrednosti zasledovanega cilja oziroma koristim, ki bodo zaradi posega nastale. Podobno kot v odločbi št. Up-724/04, U-I-322/05[26] Ustavno sodišče ocenjuje, da je neposreden in popoln odvzem človekove pravice do pritožbe, ene izmed temeljnih pravic posameznika, ki izvedbeno

---

[20] Nepravilnosti zadevne odločitve seveda tudi ni mogoče uveljavljati v pravnem sredstvu zoper kakšno drugo odločitev sodišča v izvršilnem postopku.

[21] Glej odločbo Ustavnega sodišča št. U-I-296/02 z dne 20. 5. 2004 (Uradni list RS, št. 68/04, in OdlUS XIII, 41), 47. točka obrazložitve, o izključitvi pritožbe zoper sklep senata o začasnem zavarovanju zahtevka za odvzem protipravno pridobljene premoženjske koristi, in odločbo Ustavnega sodišča št. Up-724/04, U-I-322/05 z dne 9. 3. 2006 (Uradni list RS, št. 30/06, in OdlUS XV, 42), 11. točka obrazložitve, o posebni ureditvi, po kateri je izvršitelj v premičninski izvršbi odločil o poplačilu enega samega upnika brez izdaje odločbe in brez možnosti vložitve pravnega sredstva zoper odločitev izvršitelja.

[22] Ni nepomembno, da je (vsaj) pri nepremičninah, ki pomenijo dolžnikov dom, preusmeritev izvršbe iz izpodbijane določbe ZIZ ne le odločitev o zakonskih pravicah in obveznostih strank izvršilnega postopka, pač pa obenem tudi sredstvo, brez katerega po sedanjem sistemu ZIZ (ki dopušča upniku prosto izbiro izvršilnih sredstev in ne postavlja omejitev izvršbe na dom glede na višino dolga) že na abstraktni ravni ne bi bilo zagotovljeno učinkovito varstvo človekovih pravic dolžnika iz 33. in 36. člena Ustave. Primerjaj z 8. do 10. točko obrazložitve odločbe Ustavnega sodišča št. Up-1298/18 z dne 9. 5. 2019 (Uradni list RS, št. 38/19, in OdlUS XXIV, 28) ter s 86. in 87. točko obrazložitve sodbe Evropskega sodišča za človekove pravice v zadevi *Vaskrsić proti Sloveniji* z dne 25. 4. 2017.

[23] Glej odločbo Ustavnega sodišča št. U-I-18/02 z dne 24. 10. 2003 (Uradni list RS, št. 108/03, in OdlUS XII, 86), 25. točka obrazložitve.

[24] Predlagatelj je v Predlogu zakona o izvršbi in zavarovanju (ZIZ), EPA 1353, druga obravnava, Poročevalec Državnega zbora Republike Slovenije, št. 45, 25. september 1997, str. 39, zapisal, da se bo »postopek izvršbe pospešil tudi z dodatno določbo, ki v skladu z že danim zakonskim pooblastilom določa, da zoper sklep, s katerim sodišče odloči o dolžnikovem predlogu, da se izvršba opravi na drugi nepremičnini ali z drugim sredstvom, ni pritožbe«.

[25] Primerjaj z 9. in 10. točko obrazložitve odločbe Ustavnega sodišča št. Up-1298/18. Točka 1 drugega odstavka 71. člena ZIZ določa, da sme sodišče na predlog dolžnika ali po uradni dolžnosti odložiti izvršbo, če so za to podani posebno upravičeni razlogi, med drugim tudi v primeru izvršbe na stanovanje ali stanovanjsko hišo, ki je dolžnikov dom, če gre za izterjavo denarne terjatve, ki je očitno nesorazmerna glede na ugotovljeno vrednost nepremičnine.

[26] Glej 13. in 14. točko obrazložitve odločbe.

uveljavljajo ustavno načelo pravne države (2. člen Ustave), že na prvi pogled očitno nesorazmeren s koristjo, tj. s pospešitvijo izvršilnega postopka, do katere naj bi zaradi njega prišlo. Ne gre za to, da bi vložitev pravnega sredstva zgolj otežila, skrčila ali omejila; izpodbijana določba stranko popolnoma prikrajša za pravno sredstvo. Učinek posega na človekovo pravico do pravnega sredstva je zelo velik.

25. Koristi od posega so glede na že predstavljeno načelno nesuspenzivnost pritožbe v izvršilnem postopku omejene (čeprav ne neobstoječe). Vendar ne morejo pretehtati nad tako intenzivnim posegom, kot je presojani.

26. Izpodbijani drugi stavek tretjega odstavka 169. člena ZIZ je glede na navedeno v neskladju s 25. členom Ustave. Zato ga je Ustavno sodišče razveljavilo. Z učinkovanjem te odločbe bo za pritožbo zoper odločitev Okrajnega sodišča o predlogu za preusmeritev izvršbe veljala splošna ureditev prvega odstavka 9. člena ZIZ (v skladu s katerim je zoper sklep, izdan na prvi stopnji, dovoljena pritožba, razen če zakon določa drugače).

C.

27. Ustavno sodišče je sprejelo to odločbo na podlagi 43. člena ZUstS ter druge alineje drugega odstavka in petega odstavka 46. člena Poslovnika Ustavnega sodišča (Uradni list RS, št. 86/07, 54/10, 56/11, 70/17 in 35/20) v sestavi: predsednik dr. Matej Accetto ter sodnici in sodniki dr. Rok Čeferin, Dr. Dr. Klemen Jaklič (Oxford ZK, Harvard ZDA), dr. Rajko Knez, dr. Špelca Mežnar, dr. Rok Svetlič, Marko Šorli in dr. Katja Šugman Stubbs. Odločbo je sprejelo s sedmimi glasovi proti enemu. Proti je glasovala sodnica Šugman Stubbs.

Dr. Matej Accetto
predsednik

1858. Odločba o ugotovitvi, da je tretji odstavek 65. člena Zakona o izvršbi in zavarovanju v neskladju z Ustavo

Številka: U-I-189/21-12
Datum: 26. 5. 2022

O D L O Č B A

Ustavno sodišče je v postopku za oceno ustavnosti, začetem z zahtevo Okrajnega sodišča v Mariboru, na seji 26. maja 2022

o d l o č i l o:

1. Tretji odstavek 65. člena Zakona o izvršbi in zavarovanju (Uradni list RS, št. 3/07 – uradno prečiščeno besedilo, 93/07, 28/09, 51/10, 26/11, 53/14, 54/15, 11/18 in 36/21), kolikor se nanaša na izvršbo na premičnine, je v neskladju z Ustavo.

2. Državni zbor mora ugotovljeno neskladje odpraviti v roku enega leta po objavi te odločbe v Uradnem listu Republike Slovenije.

3. Do odprave ugotovljene protiustavnosti iz 1. točke tega izreka lahko tretji začne pravdo na ugotovitev, da izvršba na določeno premičnino ni dopustna, v obdobju od pravnomočnosti sklepa o zavrnitvi ugovora tretjega do konca izvršbe.

O b r a z l o ž i t e v

A.

1. Predlagatelj vlaga zahtevo za oceno ustavnosti tretjega odstavka 65. člena Zakona o izvršbi in zavarovanju (v nadaljevanju ZIZ). Pojasnjuje, da odloča o tožbi na ugotovitev nedopustnosti izvršbe na premičnino, ki jo je po vložitvi ugovora tretjega iz 64. člena ZIZ vložila oseba, ki trdi, da je lastnica zarubljene stvari. Tožnica naj bi tožbo vložila po izteku roka 30 dni iz tretjega odstavka 65. člena ZIZ. Po mnenju predlagatelja je navedeni rok procesna predpostavka, ki mora biti izpolnjena, da bi sodišče lahko takšno tožbo obravnavalo. Predlagatelj navaja, da bi moral zato tožbo zavreči, vendar namesto tega vlaga zahtevo za oceno ustavnosti tretjega odstavka 65. člena ZIZ zaradi neskladja s 33. členom Ustave.

2. Po oceni predlagatelja sta ugovor tretjega in tožba na nedopustnost izvršbe odraz varstva lastninske pravice. Z njima naj bi tretji lahko preprečil, da se njegova stvar proda v izvršilnem postopku, ki teče zoper izvršilnega dolžnika, in da kupec na njej originarno pridobi lastninsko pravico. Ustavno problematičen naj bi bil rok 30 dni za vložitev tožbe na nedopustnost izvršbe, ki naj bi tako močno omejil možnosti tretjega, da uveljavi svoje upravičenje ubraniti svojo lastninsko pravico pred neupravičenimi posegi, da naj bi bila s tem kršena človekova pravica do zasebne lastnine iz 33. člena Ustave. Pri tem predlagatelj poudarja, da so z ustavnim jamstvom zasebne lastnine varovani vsi pravni položaji, ki imajo za posameznika na podoben način kot lastninska pravica premoženjsko vrednost in ki mu omogočajo svobodo ravnanja na premoženjskem področju.

3. Predlagatelj meni, da izpodbijani poseg – časovna omejitev možnosti lastnika, da prepreči izvršbo na svojo stvar – zasleduje legitimne cilje, to je varstvo upnikovih premoženjskih pravic, učinkovitejše poplačilo upnikov in varstvo pravnega prometa. Ureditev naj bi bila primerna za dosego teh ciljev. Predlagatelj pa zanika nujnost tega posega. V zahtevi obširno povzema stališča Ustavnega sodišča iz odločbe št. U-I-44/18 z dne 7. 11. 2019 (Uradni list RS, št. 69/19, in OdlUS XXIV, 18) in se nanje opira. Prepričan je namreč, da je ureditev ugovora tretjega in tožbe zaradi nedopustnosti izvršbe v bistvenem primerljiva z ureditvijo uveljavljanja izločitvene pravice v stečajnem postopku. Predlagatelj zato sklepa, da presoja Ustavnega sodišča o odsotnosti nujnosti ureditve, ki je predvidevala izgubo izločitvene pravice zaradi opustitve vložitve ustrezne tožbe v enomesečnem roku, nakazuje, da je iz enakega razloga protiustavna tudi ureditev, ki omogoča izgubo pravice vložiti tožbo zaradi nedopustnosti izvršbe po preteku 30 dni od pravnomočne zavrnitve ugovora tretjega. Poseg naj ne bi bil nujen; zasledovani cilj naj bi se lahko dosegel tudi tako, da bi tretji imel pravico vložiti tožbo vse do prodaje stvari v izvršilnem postopku. Tretji, ki bi odlašal z vložitvijo tožbe, bi tako zgolj tvegal prodajo v izvršbi. Po mnenju predlagatelja bi taka ureditev še vedno ohranila učinkovitost izvršbe, hkrati pa tretji ne bi bil v tolikšni meri omejen pri uveljavitvi s 33. členom Ustave varovanih upravičenj.

4. Ustavno sodišče je zahtevo poslalo v odgovor Državnemu zboru, ki nanjo ni odgovoril. Mnenje o zahtevi je dala Vlada, ki meni, da izpodbijana ureditev izločitvene tožbe tretjega iz ZIZ ni primerljiva (na način, kot naj bi ju primerjala zahteva predlagatelja) z ureditvijo iz Zakona o finančnem poslovanju, postopkih zaradi insolventnosti in prisilnem prenehanju (Uradni list RS, št. 176/21 – uradno prečiščeno besedilo in št. 178/21 – popr. – v nadaljevanju ZFPPIPP), ki jo je Ustavno sodišče presojalo v odločbi št. U-I-44/18. Izpostavlja drugi odstavek 64. člena ZIZ, ki določa, da se ugovor tretjega lahko vloži do konca izvršilnega postopka. Zaradi tega predhodnega postopka in pravnomočne odločitve sodišča o ugovoru tretjega, katerega vložitev naj ne bi bila časovno zamejena, naj bi bilo tožbo zaradi nedopustnosti izvršbe primerneje obravnavati kot izredno pravno sredstvo zoper pravnomočni sklep o zavrnitvi ugovora tretjega. Po mnenju Vlade se je pri presoji ustavnosti izpodbijane ureditve zato treba nasloniti na 25. člen Ustave. Prekluzivni rok iz tretjega odstavka 65. člena ZIZ naj bi pomenil omejitev te človekove pravice. Vendar naj prekluzivni roki po ustaljeni presoji Ustavnega sodišča sami po sebi ne bi bili nedopustni, saj služijo zagotavljanju jasnosti in gotovosti

medsebojnih pravnih razmerij, kot tudi pravni varnosti. Vlada trdi, da bi možnost vložitve izločitvene tožbe vse do prodaje stvari v izvršilnem postopku povzročila številne zaplete tako pri delu izvršiteljev kot sodišča, kar naj bi onemogočalo doseganje učinkovitosti izvršbe. Predlagatelj se je izjasnil o mnenju Vlade. Navaja, da tretji šele z vložitvijo tožbe zaradi nedopustnosti izvršbe pridobi možnost, da se o njegovi pravici vsebinsko odloči. Predlagatelj dodatno utemeljuje svojo tezo iz zahteve o primerljivosti mehanizmov za varstvo pravice do zasebne lastnine tretjih v stečajnem in izvršilnem postopku. Edina prava razlika med obema ureditvama naj bi bila ta, da v izvršilnem postopku tretji izgubi varstvo svoje pravice do zasebne lastnine z zamudo izpodbijanega roka trideset dni za vložitev tožbe zaradi nedopustnosti izvršbe. Predlagatelj opozarja, da z zavrženjem tožbe tretjega zaradi vložitve po poteku roka preneha tudi odložni razlog.

B. – I.

Upravičenost predlagatelja za vložitev zahteve in obseg presoje Ustavnega sodišča

5. Sodišče, ki pri odločanju meni, da je zakon ali del zakona, ki bi ga moralo uporabiti, protiustaven, mora na podlagi 156. člena Ustave in prvega odstavka 23. člena Zakona o Ustavnem sodišču (Uradni list RS, št. 64/07 – uradno prečiščeno besedilo, 109/12, 23/20 in 92/21 – v nadaljevanju ZUstS) prekiniti postopek in z zahtevo začeti postopek za oceno njegove ustavnosti. Tako dejstvo prekinitve postopka kot tudi to, da mora sodišče izkazati, da mora izpodbijano zakonsko določbo uporabiti v postopku, v katerem odloča, spadata v okvir procesne predpostavke iz 156. člena Ustave in iz prvega odstavka 23. člena ZUstS, ki mora biti izpolnjena za začetek postopka za oceno ustavnosti zakona. Pri tem mora sodišče izkazati, da izpodbijanih zakonskih določb ni mogoče razložiti ustavnoskladno.[1]

6. Predlagatelj je izkazal obstoj te procesne predpostavke. Zahtevi za oceno ustavnosti je priložil pravnomočni sklep o prekinitvi postopka odločanja o tožbi iz tretjega odstavka 65. člena ZIZ na ugotovitev, da izvršba na zarubljeno premičnino ni dopustna[2] do odločitve Ustavnega sodišča o zahtevi za oceno ustavnosti tretjega odstavka 65. člena ZIZ. Iz tega sklepa izhaja, da predlagatelj odloča o tožbi na nedopustnost izvršbe, ki jo je tožnica vložila po izteku 30-dnevnega roka iz izpodbijane določbe, in bi zato predlagatelj moral tožbo zavreči kot prepozno. Predlagatelj je, upoštevaje, da izpodbija tretji odstavek 65. člena ZIZ prav v delu, v katerem je določen zadevni prekluzivni rok za vložitev izločitvene tožbe,[3] po oceni Ustavnega sodišča izkazal, da mora uporabiti izpodbijano zakonsko določbo, ki je (glede na ustavnopravno hipotezo predlagatelja) ni mogoče ustavnoskladno razložiti.

7. Ustavno sodišče razume zahtevo za oceno ustavnosti tako, da predlagatelj zahteva oceno ustavnosti roka 30 dni za vložitev tožbe na nedopustnost izvršbe iz tretjega odstavka 65. člena ZIZ, kolikor se nanaša na tožbe, s katerimi tožeče stranke zahtevajo ugotovitev, da ni dopustna izvršba na neko premično stvar/premične stvari. To tudi ustreza dejstvom t. i. »sprožilnega primera«, v zvezi s katerim je bila zahteva vložena. V tem obsegu je Ustavno sodišče opravilo presojo skladnosti z Ustavo tretjega odstavka 65. člena ZIZ.

B. – II.

Povzetek bistvenih razlogov odločbe Ustavnega sodišča št. U-I-44/18

8. Ker se predlagatelj pri utemeljevanju nosilnih tez svoje zahteve obširno opira na odločbo Ustavnega sodišča št. U-I-44/18 in ker razlogom navedene odločbe tudi po mnenju Ustavnega sodišča ni mogoče odrekati upoštevnosti za odločitev o tej zahtevi za oceno ustavnosti, Ustavno sodišče uvodoma kratko povzema odločitev in nosilne razloge navedene odločbe.

9. Ustavno sodišče je z odločbo št. U-I-44/18 ugotovilo neskladje z Ustavo tretjega odstavka 310. člena in tretjega odstavka 311. člena ZFPPIPP ter naložilo Državnemu zboru, naj odpravi ugotovljeno neskladje v roku enega leta po objavi odločbe v Uradnem listu Republike Slovenije, in določilo tudi način izvršitve svoje odločbe. Ustavno sodišče je v tej odločbi presojalo ustavnost ureditve, ki je določala prenehanje v stečajnem postopku prijavljene in prerekane izločitvene pravice, če izločitveni upnik v enomesečnem roku po objavi sklepa o preizkusu terjatev: (a) ni vložil tožbe na njeno uveljavitev oziroma (b) ni predlagal nadaljevanja prekinjenega pravdnega postopka oziroma razširitve tožbe na drugega upnika, ki je izločitveno pravico prerekal. Ustavno sodišče je ugotovilo, da je izločitvena pravica, kot pravica lastnika stvari ali imetnika druge premoženjske pravice, da se iz stečajne mase izloči premoženje, ki ne pripada stečajnemu dolžniku, varovana v okviru pravice do zasebne lastnine iz 33. člena Ustave. Z njenim prenehanjem izločitveni upnik v razmerju do stečajnega dolžnika izgubi tudi varstvo po splošnih pravilih civilnega prava. Zato je pomenilo prenehanje izločitvene pravice poseg v pravico do zasebne lastnine.

10. Ta poseg je Ustavno sodišče v odločbi št. U-I-44/18 označilo za neskladnega s 33. členom Ustave zaradi njegove prekomernosti. Poseg ni bil nujen za dosego sicer ustavno dopustnega cilja pospešitve in povečanja učinkovitosti stečajnega postopka. Prenehanje izločitvene pravice na podlagi tretjega odstavka 310. člena in tretjega odstavka 311. člena ZFPPIPP je bilo določeno kot predpostavka, ki dovoljuje začetek postopka prodaje premoženja, ki je predmet izločitvene pravice. Vendar prenehanje izločitvene pravice ni bilo nujno za zagotovitev cilja hitrosti postopka. Ustavno sodišče ni videlo razlogov, da zakonodajalec ne bi mogel določiti zamude roka za uveljavljanje izločitvene pravice v pravdi le kot predpostavko za dovoljenost prodaje. Izločitvena pravica v tem primeru ne bi prenehala, upniki pa bi jo, enako kot v primeru, ko izločitvene pravice sploh ne prijavijo, izgubili šele, ko bi upravitelj v skladu z ZFPPIPP prodal premoženje, ki je predmet izločitvene pravice. Z zamudo roka za ustrezno uveljavitev izločitvene pravice v pravdi bi torej izločitveni upniki, enako kot tisti, ki izločitvene pravice ne prijavijo, sprejeli le tveganje, da bo premoženje prodano.

B. – III.

Nekatera vprašanja razlage instituta tožbe na nedopustnost izvršbe

11. Tožbo na nedopustnost izvršbe iz tretjega odstavka 65. člena ZIZ, s katero se zahteva ugotovitev, da izvršba na določen predmet/predmete ni dopustna, lahko vloži oseba, ki je pred tem izčrpala pravno sredstvo ugovora tretjega iz 64. člena ZIZ. Ugovor tretjega zoper sklep o izvršbi je namenjen varstvu premoženjskih pravic osebe, ki ni dolžnik iz sklepa o izvršbi, pač pa trdi, da ima na predmetu izvršbe pravico, ki preprečuje izvršbo (prvi odstavek 64. člena ZIZ).[4] Ugovor se lahko vloži do konca izvršilnega postopka (drugi odstavek 64. člena ZIZ).

---

[1] Primerjaj z odločbo Ustavnega sodišča št. U-I-139/14 z dne 26. 3. 2015 (Uradni list RS, št. 24/15), 7. točka obrazložitve.

[2] Ustavno sodišče v nadaljevanju tožbo iz tretjega odstavka 65. člena ZIZ imenuje »tožba na nedopustnost izvršbe« ali »izločitvena tožba«.

[3] Višje sodišče v Ljubljani v sklepu št. I Cp 138/2019 z dne 15. 5. 2019 navaja, da je rok iz tretjega odstavka 65. člena ZIZ materialni prekluzivni rok, ki začne teči naslednji dan od pravnomočnosti sklepa, s katerim je bila tretjemu pravica vložiti izločitveno tožbo priznana, ne oziraje se na to, kdaj je izvedel za pravnomočnost sklepa. Rok naj bi bil tudi peremptorni, ker s potekom roka tretji ne more več vložiti tožbe, na podlagi katere bi lahko uspešno uveljavil pravovarstveni zahtevek.

[4] Iz sodne prakse Vrhovnega sodišča (sodba št. II Ips 256/2014 z dne 19. 2. 2015 in sodba št. II Ips 59/2005 z dne 14. 5. 2015) izhaja, da so pravice tretjega, ki preprečujejo izvršbo, stvarne pravice na predmetu izvršbe (zlasti lastninska pravica, pa tudi lastninsko pričakovanje), poleg njih pa še nekatere obligacijske pravice, na podlagi katerih lahko tretji zahteva od dolžnika vrnitev stvari (kot npr. pravice iz komisijske, zakupne, prevozne ali podobne pogodbe).

Če je ugovor tretjega pravnomočno zavrnjen,[5] kar mora biti vedno, razen v primeru upnikove pasivnosti ali izjave, da ne nasprotuje ugovoru,[6] daje izpodbijani tretji odstavek 65. člena ZIZ tretjemu 30 dni časa od pravnomočnosti sklepa o zavrnitvi ugovora, da začne pravdo po izločitveni tožbi. Ko izvršilno sodišče zaradi upnikovega nasprotovanja ugovoru pravnomočno zavrne ugovor tretjega, to stori avtomatično, brez vsebinske presoje njegove utemeljenosti. Že zato tožbe na nedopustnost izvršbe ni mogoče šteti za izredno pravno sredstvo ali za sredstvo, bistveno podobno izrednemu pravnemu sredstvu, kot predlaga Vlada. Šele v tej pravdi se sodišče z razlogi, ki so bili predmet ugovora tretjega v izvršbi, tudi vsebinsko ukvarja. Če sodišče s pravnomočno odločbo ugotovi, da izvršba, ki še ni končana oziroma je bila odložena,[7] na določen predmet ni dopustna, glede tega predmeta ustavi izvršbo (peti odstavek 65. člena ZIZ). Za ta primer je upošteven drugi odstavek 76. člena ZIZ, ki določa, da sodišče, kadar ustavi izvršbo, s tem razveljavi, če zakon ne določa drugače, tudi opravljena izvršilna dejanja, kolikor s tem niso prizadete pridobljene pravice drugih oseb.

12. Smisel ugovora tretjega in tožbe na nedopustnost izvršbe je v tem, da tretji ohrani tiste pravice, ki bi po opravljeni izvršbi ugasnile.[8] Sedmi odstavek 96. člena ZIZ pri premičninski izvršbi določa, da kupec pridobi stvar prosto vseh bremen in postane lastnik stvari tudi v primeru, ko dolžnik ni bil njen lastnik. Pravice tretjega na predmetu izvršbe torej najpozneje s prodajo v izvršbi prenehajo.[9] Iz opisanega namena izločitvene tožbe – ubraniti pravico tretjega na stvari, ki ji grozi, da bo prenehala, ko bo stvar prodana v izvršbi za poplačilo tujega dolga, oziroma preprečiti prodajo stvari v izvršbi – izhaja tudi, do kdaj je vsebinsko odločanje sodišč o zahtevku na ugotovitev nedopustnosti izvršbe smiselno in mogoče. Če na podlagi pravnomočne ugoditve takemu zahtevku ni mogoče (več) doseči ustavitve izvršbe na sporni predmet, se zastavi vprašanje pravnega interesa tretjega za pravo meritorno odločanje sodišča v izločitveni pravdi. Že peti odstavek 65. člena ZIZ določa, da izvršilno sodišče, ki je bilo seznanjeno s pravnomočno sodbo, da izvršba na določen predmet ni dopustna, ustavi izvršbo glede tega predmeta le, če izvršba še ni končana.[10] V sodni praksi so zato ustaljena stališča, ki po koncu izvršbe na sporni predmet (torej če izločitvena pravda do tedaj ni pravnomočno končana) zavračajo možnost uspeha tožnika. Sodišča v teh primerih zahtevek tretjega iz tožbe na nedopustnost izvršbe zavrnejo (vendar brez dejanskega vsebinskega odločanja o obstoju pravice, ki preprečuje izvršbo, torej na način, ki funkcionalno spominja na zavrženje) ali zavržejo.

13. Konec izvršbe oziroma konec izvršilnega postopka za namene petega odstavka 65. člena ZIZ je lahko prodaja zarubljene premičnine ali (če gre za druge predmete izvršbe) drugačna oprava izvršbe na določenem predmetu (kot npr. prenos denarnih sredstev). Sodna praksa poudarja, da mora tretji imeti možnost razrešiti vprašanje obstoja svojih pravic in jih varovati še *pred opravo izvršbe* na spornem predmetu, da bi tako lahko dosegel ustavitev izvršbe glede tega predmeta z uspehom z izločitveno tožbo *še pred koncem oprave izvršbe* (sodba Vrhovnega sodišča št. II Ips 59/2005). Če postopek s tožbo na nedopustnost izvršbe do oprave izvršbe na spornem predmetu ni pravnomočno končan (ali bi bil celo začet šele po njej), se v sodni praksi zahtevek tretjega praviloma zavrne.[11] Konec izvršbe za namene petega odstavka 65. člena ZIZ je lahko sicer tudi pravnomočna ustavitev izvršbe na sporni predmet izvršbe (iz drugih razlogov, kot je ugotovitev pravice tretjega, ki preprečuje izvršbo). Če postopek s tožbo na nedopustnost izvršbe do pravnomočne ustavitve izvršbe na sporni predmet ni bil pravnomočno končan (ali bi bil celo začet šele po njej), se v sodni praksi zahtevek tretjega praviloma zavrže.[12]

B. – IV.

Presoja skladnosti izpodbijane ureditve s 33. členom Ustave

14. Predlagatelj tretjemu odstavku 65. člena ZIZ očita, da prekluzivni rok 30 dni (po pravnomočnosti sklepa o zavrnitvi ugovora tretjega) za začetek pravde na ugotovitev, da izvršba na premično stvar, na kateri naj bi tretji imel pravico, ki preprečuje izvršbo, ni dopustna, protiustavno posega v človekovo pravico tretjih do zasebne lastnine. Zadevna časovna omejitev možnosti vložitve tožbe na nedopustnost izvršbe naj ne bi bila nujna za zagotovitev učinkovitosti izvršilnega postopka.

15. Z jamstvom zasebne lastnine Ustava ne varuje le lastninske pravice, kot je opredeljena v civilnem pravu,[13] temveč vse pravne položaje, ki imajo za posameznika na podoben

[5] Kot pojasnjuje Višje sodišče v Mariboru v sklepu št. I Ip 343/2020 z dne 8. 7. 2020, ureditev instituta ugovora tretjega izvršilnemu sodišču ne omogoča, da bi lahko po vsebini izvršbo na predmet izvršbe izreklo za nedopustno, temveč predpisuje prenos vsebinskega odločanja o ugovoru tretjega v poznejšo pravdo. Izvršilno sodišče v zakonski ureditvi nima podlage za (dokončno) vsebinsko odločanje o ugovornih navedbah tretjega, niti o utemeljenosti upnikovega nasprotovanja.

[6] Prvi odstavek 65. člena ZIZ.

[7] Odlog izvršbe na predlog tretjega, ki je zahteval, naj se izvršba na določen predmet izreče za nedopustno, ureja 73. člen ZIZ. Ta odlog traja do konca postopka o pravnem sredstvu (prvi odstavek 74. člena ZIZ), torej do konca postopka z ugovorom tretjega oziroma s tožbo na nedopustnost izvršbe. Začetek izločitvene pravde sam po sebi ne zadrži izvršbe (šesti odstavek 65. člena ZIZ v zvezi z drugim odstavkom 59. člena ZIZ).

[8] Primerjaj s sodbama Vrhovnega sodišča št. III Ips 123/2008 z dne 24. 3. 2009 in št. II Ips 59/2005.

[9] Pri izvršbi s prodajo premičnin se prodaja zarubljenih stvari opravi praviloma šele po pravnomočnosti sklepa o izvršbi, vendar v določenih primerih lahko tudi pred njo (92. člen ZIZ). Dokler je izvršba na predlog tretjega odložena, se prodaja zarubljenih stvari seveda ne more opraviti.

[10] Glej tudi drugi odstavek 64. člena ZIZ, ki dopušča vložitev ugovora tretjega »do konca izvršilnega postopka«.

[11] Tako na primer v sodbi Vrhovnega sodišča št. III Ips 123/2008, iz katere izhaja, da tožbeni zahtevek na nedopustnost izvršbe ne more biti utemeljen, ko bi bil ugovor tretjega vložen potem, ko je bila že opravljena izvršba na določeni predmet izvršbe, glede katerega tretji uveljavlja pravico, ki naj bi preprečevala izvršbo. Podobno v sodbi Vrhovnega sodišča št. III Ips 19/2011 z dne 11. 6. 2013, v kateri Vrhovno sodišče pojasnjuje, da po že opravljeni izvršbi samostojna izločitvena tožba tretjega ni dopustna, saj je odpadla pravovarstvena potreba v smislu zagotovitve (učinkovitega) pravnega sredstva v izvršilnem postopku. S sklicevanjem na strokovno literaturo Vrhovno sodišče utemeljuje, da je v pravdi, ki jo sproži tretji z izločitveno tožbo, predmet spora (samostojno) vprašanje dovoljenosti izvršbe. Izločitvena tožba naj bi bila vezana na tekočo izvršbo, s čimer naj bi bil na posreden način določen časovni okvir njene vložitve. Tožba naj se ne bi mogla vložiti, preden je bila izvršba dovoljena, in smiselno ne več potem, ko je izvršba že končana, ker zunaj teh časovnih meja manjka pravovarstveni interes tretjega.

[12] Vrhovno sodišče je s sklepom št. II Ips 647/2007 z dne 20. 11. 2008 zavrglo revizijo tožnice, katere zahtevek (kot tretje) na nedopustnost izvršbe je bil zavrnjen. Izvršba je bila ustavljena šele po vložitvi revizije. Tožnica je po oceni Vrhovnega sodišča izgubila pravni interes za vložitev revizije. Vrhovno sodišče je navedlo, da pravda, ki teče zaradi spora o nedopustnosti izvršbe, nima povsem samostojnega življenja, ampak je že v svojem začetku vezana na razlog, zaradi katerega je bila sprožena, torej na izvršilni postopek. V primeru ustavitve izvršilnega postopka ta razlog odpade, posledično pa tudi pravni interes za ugotovitveno tožbo oziroma za morebitno pravno sredstvo. Podobno je Višje sodišče v Ljubljani (sklep št. II Cp 1535/2019 z dne 23. 10. 2019) potrdilo zavrženje tožbe tretjega za ugotovitev nedopustnosti izvršbe v primeru, ko je bila med postopkom pravnomočno ustavljena izvršba na sporne premičnine. Pojasnilo je, da je pravda vezana izključno na izvršilni postopek oziroma na v njem obravnavani predmet izvršbe. Če med pravdo pride do ustavitve izvršbe na sporni predmet izvršbe, naj pravda za dokazovanje tožnikove pravice na predmetu izvršbe ne bi bila več potrebna.

[13] Odločba Ustavnega sodišča št. Up-156/98 z dne 11. 2. 1999 (Uradni list RS, št. 17/99, in OdlUS VIII, 118), 8. točka obrazložitve.

način kot lastninska pravica premoženjsko vrednost in ki mu omogočajo svobodo ravnanja na premoženjskem področju ter s tem svobodno in odgovorno oblikovanje lastne usode.[14] Navedena pravica varuje na eni strani konkreten položaj imetnika pravice pred oblastnimi posegi v njegovo lastninsko sfero, na drugi strani pa pravne položaje, s katerimi se uresničuje varovanje svobode na premoženjskem področju.[15]

16. Peti odstavek 15. člena Ustave določa, da nobene človekove pravice ali temeljne svoboščine, urejene v pravnih aktih, ki veljajo v Republiki Sloveniji, ni dopustno omejevati z izgovorom, da je Ustava ne priznava ali da jo priznava v manjši meri. Pri razlagi 33. člena Ustave je zato treba upoštevati tudi 1. člen Prvega protokola h Konvenciji o varstvu človekovih pravic in temeljnih svoboščin (Uradni list RS, št. 33/94, MP, št. 7/94 – EKČP), ki zagotavlja pravico do mirnega uživanja premoženja. Iz sodne prakse Evropskega sodišča za človekove pravice (v nadaljevanju ESČP) izhaja, da so del te pravice tudi postopkovna jamstva, ki naj nudijo zaščito proti arbitrarnim posegom javne oblasti; posameznik ali organizacija morata imeti možnost učinkovitega izpodbijanja ukrepov, ki posegajo v premoženje.[16] Izgubo premoženja v izvršbi je vsekakor treba pripisati javni oblasti, ki je vzpostavila zakonski okvir in ki izvaja izvršilne postopke, namenjene uveljavitvi terjatev zasebnih in javnih upnikov.

17. Tožba na nedopustnost izvršbe je instrument za varstvo pravic tretjega na predmetu izvršbe, ki preprečujejo izvršbo. Med te pravice je treba na prvem mestu uvrstiti lastninsko pravico, pa tudi druge premoženjske pravice stvarnega in obligacijskega prava.[17] Pravice tretjega iz prvega odstavka 64. člena ZIZ so brez dvoma ustavno varovane v okviru pravice do zasebne lastnine iz 33. člena Ustave. Ustavno sodišče je v odločbi št. U-I-44/18[18] ocenilo, da je prenehanje izločitvene pravice zaradi opustitve pravočasne vložitve tožbe oziroma pravočasnega nadaljevanja že začetega postopka za njeno uveljavitev poseg v pravico do zasebne lastnine iz 33. člena Ustave. Razlog za to stališče je bilo predvsem dejstvo, da izločitveni upnik s prenehanjem izločitvene pravice izgubi možnost, da doseže izločitev premoženja, ki je predmet izločitvene pravice, iz stečajne mase. Podobno za izpodbijani prekluzivni rok za vložitev tožbe na nedopustnost izvršbe na premičnine, 30 dni po pravnomočni zavrnitvi ugovora tretjega, velja, da z njegovim iztekom tretji praviloma izgubi možnosti pravnega varstva svojih pravic civilnega prava pred grozečo izgubo zaradi prodaje v premičninski izvršbi.[19] Izjeme od tega pravila so zelo redke; Vrhovno sodišče dopušča »preskakovanje« ugovora tretjega in tožbe na nedopustnost izvršbe z lastninsko tožbo, vloženo zoper kupca v izvršbi, le v primerih zlorabe izvršilnega postopka s kvalificirano nedobrovernostjo oziroma z naklepnim ravnanjem z nedovoljenim namenom pridobitve lastninske pravice na sporni stvari na škodo pravice tretjega.[20]

18. Ustavno sodišče je – upoštevaje predvsem vezanost na trditveno podlago predlagatelja[21] in razlog, naveden v 16. točki obrazložitve te odločbe – opravilo preizkus ustavnosti izpodbijane ureditve z vidika človekove pravice do zasebne lastnine. Tako je ravnalo kljub pomislekom Vlade, ki se je zavzela za presojo z vidika človekove pravice do pravnega sredstva. Ustavnemu sodišču se zato ni bilo treba opredeliti do vprašanja, katera od procesnih človekovih pravic iz Ustave bi bila lahko upoštevna za presojo ustavnosti izpodbijanega prekluzivnega roka za vložitev izločitvene tožbe tretjega. Na podlagi navedenega v prejšnji točki obrazložitve te odločbe je stališče Ustavnega sodišča, da prekluzivni rok 30 dni za začetek pravde na nedopustnost izvršbe na premičnine iz tretjega odstavka 65. člena ZIZ posega v pravico do zasebne lastnine iz 33. člena Ustave.

19. Človekovo pravico je mogoče omejiti le v primerih, ki jih izrecno določa Ustava, in zaradi varstva človekovih pravic drugih (tretji odstavek 15. člena Ustave) oziroma zaradi javnega interesa. Po ustaljeni ustavnosodni presoji je mogoče omejiti človekovo pravico, če je zakonodajalec zasledoval ustavno dopusten cilj in če je omejitev skladna z načeli pravne države (2. člen Ustave), in sicer s tistim izmed teh načel, ki prepoveduje prekomerne posege države (splošno načelo sorazmernosti). Oceno, ali ne gre morda za prekomeren poseg, opravi Ustavno sodišče na podlagi t. i. strogega testa sorazmernosti, ki obsega presojo primernosti, nujnosti in sorazmernosti posega.[22]

20. Po mnenju Ustavnega sodišča tretji odstavek 65. člena ZIZ v izpodbijanem delu zasleduje ustavno dopusten cilj hitrejše in učinkovitejše izvršbe, ki je tesno povezan z zagotavljanjem pravic upnika do sodnega varstva iz prvega odstavka 23. člena Ustave in do zasebne lastnine iz 33. člena Ustave. Treba je poudariti, da ustavno dopustni cilj tretjega odstavka 65. člena ZIZ sam po sebi ni – s kratkim prekluzivnim rokom za vložitev tožbe na nedopustnost izvršbe – povzročiti, da je pravočasno vloženo manj tožb tretjega, ki bi bile sicer (če bi se vsebinsko obravnavale) uspešne in bi pripeljale do ustavitev izvršb glede spornih premičnin. Drugače povedano, ustavno dopustni cilj spornega posega ni, da se upnik lažje poplača z uspešno prodajo premičnine, ki ni dolžnikova. Ustavno sodišče se je že izreklo, da zgolj to, da prejme upnik poplačano svojo terjatev, ne more biti ustavno dopusten razlog za poseg v lastninsko pravico osebe, ki ni dolžnik.[23] Ustava na primer nikomur ne jamči, da se lahko za terjatve proti dolžniku poplača

---

[14] Odločba Ustavnega sodišča št. Up-770/06 z dne 27. 5. 2009 (Uradni list RS, št. 54/09), 4. točka obrazložitve, in J. Zobec v: L. Šturm (ur.), Komentar Ustave Republike Slovenije, Dopolnitev – A, Fakulteta za državne in evropske študije, Ljubljana 2011, str. 451–454.

[15] J. Zobec v: L. Šturm, nav. delo, str. 451.

[16] Glej 45. točko obrazložitve sodbe ESČP v zadevi *Jokela proti Finski* z dne 21. 5. 2002 in 97. točko obrazložitve sodbe ESČP v zadevi *Pintar in drugi proti Sloveniji* z dne 14. 9. 2021.

[17] Glej 11. točko obrazložitve te odločbe.

[18] Točka 13 obrazložitve navedene odločbe.

[19] Sodna praksa ne dopušča, da bi se tretji izognil spornemu roku 30 dni tako, da bi svojo stvar, na katero je v izvršbi nekdo posegel za tuj dolg, varoval z (ob poljubnem času vloženo) splošno lastninsko ugotovitveno tožbo ali s tožbo na nedopustnost izvršbe, vloženo mimo pravil sistema pravnih sredstev in rokov iz poglavja ZIZ o ugovoru tretjega. Višje sodišče v Ljubljani v sklepu št. I Cp 2166/2017 z dne 7. 3. 2018 navaja: »/…/ Četudi tožeča stranka izkazuje pravni interes za ugotovitveno tožbo po splošnih predpisih, ker ji zastoj v izvršilnem postopku preprečuje možnost razpolaganja z nepremičninami, še ne pomeni, da je tožba dopustna. Pravilno je stališče prvostopenjskega sodišča, da je sklep izvršilnega sodišča iz tretjega odstavka 65. člena ZIZ procesna predpostavka za vložitev tožbe tretjega na nedopustnost izvršbe /…/. Dokler upnikovo nasprotovanje ni izraženo v izvršilnem postopku in posledično izdan sklep izvršilnega sodišča, ki šele prepreči razrešitev spornega vprašanja o pravici v izvršilnem postopku, tožba ni dovoljena.«

[20] Sklep Vrhovnega sodišča št. II Ips 286/2012 z dne 28. 5. 2015.

[21] Kar sicer ne pomeni tudi vezanosti na njegovo subsumpcijo očitkov pod to ali ono določbo Ustave. Vendar je seveda narava teh očitkov bistvena za pravilno subsumpcijo.

[22] Glej 25. točko obrazložitve odločbe Ustavnega sodišča št. U-I-18/02 z dne 24. 10. 2003 (Uradni list RS, št. 108/03, in OdlUS XII, 86).

[23] Odločba Ustavnega sodišča št. Up-128/03 z dne 27. 1. 2005 (Uradni list RS, št. 14/05, in OdlUS XIV, 33), 10. točka obrazložitve. Ustavno sodišče je v tej odločbi uveljavilo stališče, da pravica do poplačila terjatve, ki sta jo upnika pridobila z zaznambo izvršbe v zemljiški knjigi, nima prednosti pred pritožničino na originaren način pridobljeno lastninsko pravico. Na zemljiškoknjižno stanje in dobro vero naj bi se lahko skliceval tisti upnik, ki je na tej podlagi pridobil veljavno pogodbeno zastavno pravico na nepremičnini, to pa ne more veljati v primeru, ko je pridobil zastavno pravico šele z zaznambo sklepa o izvršbi v zemljiški knjigi v izvršilnem postopku. Ustavno sodišče je v 19. točki obrazložitve odločbe št. U-I-110/03, Up-631/03 z dne 14. 4. 2005 (Uradni list RS, št. 46/05, in OdlUS XIV, 21) pojasnilo, da seveda cilj izvršilnega postopka ne more biti, da upnik pride do poplačila svoje terjatve za vsako ceno (ne iz premoženja dolžnika, ampak nekoga tretjega).

iz nepremičnine v posesti pričakovanega lastnika, ki ni njegov obligacijski dolžnik.[24]

21. Ker presojani poseg v pravico do zasebne lastnine zasleduje ustavno dopusten cilj, je treba oceniti še, ali je zakonska ureditev primerna, nujna in sorazmerna v ožjem smislu.

22. Izpodbijana omejitev je primerna za dosego navedenega cilja. Zaradi prekluzivnega roka je vloženih manj pravočasnih tožb na nedopustnost izvršbe, ki jih je treba meritorno obravnavati; to pomeni tudi manj uspešnih predlogov tretjega za odlog izvršbe do konca pravde.[25] Izvršbe na premičnine, glede katerih tretji zatrjuje svojo pravico, se zaradi tretjega odstavka 65. člena ZIZ lahko v povprečju zaključijo nekoliko hitreje.

23. Ustavnemu sodišču se s presojo nujnosti presojanega posega za dosego zasledovanega cilja ni bilo treba ukvarjati, ker se je izkazalo, da poseg ni sorazmeren v ožjem smislu. Za ožjo sorazmernost ocenjevanega posega v pravico tretjega do zasebne lastnine je odločilna primerjava teže posledic posega v to pravico (torej slabitve pravnega varstva pravic tretjega v izvršbi) z vrednostjo zasledovanega cilja oziroma s pričakovanimi koristmi, ki bodo zaradi posega nastale (v tem primeru s koristmi posega za hitrost in učinkovitost izvršbe). Pri tem se najprej zastavlja vprašanje vrednostne »utežitve« tehtnice interesov ter upravičenj upnika in tretjega v izvršbi.[26] Bistveno je pravzaprav, da 33. člen Ustave narekuje primerno in zadostno upoštevanje interesov tretjih oseb, ki utegnejo biti vpletene v »tujo« izvršbo tudi tako, da upnik poseže na njihovo, ne pa dolžnikovo premično stvar. Tem osebam mora biti na voljo realna in učinkovita možnost zavarovati svoje premoženjske pravice. Procesna položaja upnika, ki je v izvršbi posegel na neko stvar, in tretjega, ki si prizadeva dokazati, da ima na tej stvari pravico, ki preprečuje izvršbo, morata biti uravnotežena. Upnikovima pravicama do sodnega varstva in zasebne lastnine v takem položaju ni mogoče na splošno priznati večje teže kot pravici do zasebne lastnine tretjega. Primerjave z ustavnopravnim uravnoteževanjem položajev upnika z izvršilnim naslovom in dolžnika v izvršbi zato niso ustrezne.

24. Po presoji Ustavnega sodišča izpodbijani prekluzivni rok 30 dni za začetek pravde na ugotovitev, da izvršba na premično stvar ni dopustna, posega v pravico tretjega do zasebne lastnine iz 33. člena Ustave nesorazmerno z njegovim ciljem, to je z zagotavljanjem hitrosti in učinkovitosti izvršbe. Rok je zelo kratek, njegov potek pa praviloma pomeni, da tretji izgubi možnost pravnega varstva svojih pravic civilnega prava pred grozečo izgubo zaradi prodaje v premičninski izvršbi. Na drugi strani možnost vlaganja izločitvenih tožb, ki ne bi bila omejena s tem rokom (pač pa bi sledila ureditvi za ugovor tretjega, ki ga je mogoče vložiti »do konca izvršilnega postopka«), ne bi bistveno prizadela upravičenih interesov upnika za hitro in učinkovito izvršbo. Zaradi nje je mogoče pričakovati nekoliko več odlogov izvršbe na predlog tretjega, torej zastojev v izvršbi do pravnomočne razrešitve vprašanja obstoja pravic tretjega, ki preprečujejo izvršbo, v pravdi. Glede na razmeroma zahtevne pogoje za odlog izvršbe, če tretji obstoja svoje pravice ne izkaže na kvalificiran način, ne kaže, da bi bilo teh zastojev mnogo več kot po izpodbijani ureditvi ali da bi učinkovitost izvršbe bistveno ogrozili. Kot izhaja iz 20. točke obrazložitve te odločbe, pa sam po sebi morebitni interes upnika, da se poplača iz premoženja osebe, ki ni dolžnik, ni ustavno varovan in ga ni mogoče upoštevati v okviru tehtanja ožje sorazmernosti.

25. Glede na navedeno v prejšnji točki obrazložitve te odločbe izpodbijani tretji odstavek 65. člena ZIZ protiustavno posega v človekovo pravico tretjih do zasebne lastnine in je v neskladju s 33. členom Ustave, kolikor se nanaša na izvršbo na premičnine (1. točka izreka). Ustavno sodišče je zakonodajalcu določilo enoletni rok za odpravo ugotovljene protiustavnosti (2. točka izreka). Sprejelo je ugotovitveno odločbo na podlagi prvega odstavka 48. člena ZUstS, ker tretji odstavek 65. člena ZIZ nomotehnično ureja protiustavni prekluzivni rok na način, ki ne omogoča zgolj njegove razveljavitve na način, da bi sicer ostala nedotaknjena temeljna zasnova tožbe na nedopustnost izvršbe, ki je ni mogoče vložiti pred pravnomočnostjo sklepa o zavrnitvi ugovora tretjega. V skladu z drugim odstavkom 48. člena ZUstS bo zakonodajalec moral sprejeti ureditev, ki bo omogočala ustavnoskladno uveljavitev pravice do zasebne lastnine tretjega.

26. Ustavno sodišče je na podlagi drugega odstavka 40. člena ZUstS določilo način izvršitve svoje odločitve o ugotovitvi protiustavnosti presojane ureditve, da bi v času do uveljavitve nove zakonske ureditve zavarovalo zasebno lastnino tretjih. Določilo je, da lahko v času do odprave ugotovljene protiustavnosti tretji začne pravdo na ugotovitev, da izvršba na določeno premičnino ni dopustna, v obdobju od pravnomočnosti sklepa o zavrnitvi ugovora tretjega do konca izvršbe na sporni predmet (3. točka izreka).

C.

27. Ustavno sodišče je sprejelo to odločbo na podlagi 48. člena in drugega odstavka 40. člena ZUstS ter petega odstavka v zvezi s tretjo alinejo tretjega odstavka 46. člena Poslovnika Ustavnega sodišča (Uradni list RS, št. 86/07, 54/10, 56/11, 70/17 in 35/20) v sestavi: predsednik dr. Matej Accetto ter sodnici in sodniki dr. Rok Čeferin, Dr. Dr. Klemen Jaklič (Oxford ZK, Harvard ZDA), dr. Špelca Mežnar, dr. Rok Svetlič, Marko Šorli in dr. Katja Šugman Stubbs. Odločbo je sprejelo soglasno.

Dr. Matej Accetto
predsednik

1859. Sklep o zadržanju izvrševanja tretjega in četrtega odstavka 37. člena, četrtega, petega, šestega, sedmega, osmega, devetega in enajstega odstavka 38. člena, prvega odstavka 40. člena, 41. člena ter prvega, tretjega, četrtega, petega, šestega, osmega in devetega odstavka 275. člena Zakona o varstvu okolja

Številka: U-I-104/22-15
Datum: 19. 5. 2022

S K L E P

Ustavno sodišče je v postopku za preizkus pobude družbe Interseroh, zbiranje in predelava odpadnih surovin, d. o. o., Ljubljana, in drugih, ki jih vse zastopa Odvetniška pisarna Brezavšček Žgavec, d. o. o., Ljubljana, na seji 19. maja 2022

---

[24] Primerjaj z 19. točko obrazložitve odločbe Ustavnega sodišča št. Up-9/16 z dne 15. 11. 2018. Ustavno sodišče ni pritrdilo dobroverni izvršilni upnici, ki je menila, da bi ji sodišče moralo omogočiti, da se za terjatev proti tretji osebi poplača iz nepremičnin nevknjiženih lastnikov v pričakovanju, pri čemer se upnica pri sklepanju poroštvene pogodbe z dolžnico ni zanesla na to, da ji bo sporni solastninski delež na voljo, če poroštvo ob zapadlosti ne bo plačano.

[25] Uspeh tretjega s predlogom za odlog izvršbe iz 73. člena ZIZ je mogoč le, če pravda na nedopustnost izvršbe še ni pravnomočno zaključena (npr. z zavrženjem tožbe zaradi zamude roka iz tretjega odstavka 65. člena ZIZ ali drugače). Tretji ne more mimo te zahteve z vložitvijo nove, npr. izbrisne tožbe (primerjaj s sklepom Višjega sodišča v Ljubljani št. II Ip 1881/2019 z dne 27. 1. 2020).

[26] Že po ustaljeni presoji ESČP mora biti možnost izpodbijanja ukrepov, ki posegajo v premoženje, učinkovita (glej 16. točko obrazložitve te odločbe). Če pride zaradi izvršilnega postopka do posega v pravice tretjega, mora ta imeti zagotovljeno učinkovito varstvo svojih pravic (odločba Ustavnega sodišča št. U-I-110/03, Up-631/03, 19. točka obrazložitve).

s k l e n i l o:

1. Do končne odločitve Ustavnega sodišča se zadrži izvrševanje tretjega in četrtega odstavka 37. člena, četrtega, petega, šestega, sedmega, osmega, devetega in enajstega odstavka 38. člena, prvega odstavka 40. člena, 41. člena ter prvega, tretjega, četrtega, petega, šestega, osmega in devetega odstavka 275. člena Zakona o varstvu okolja (Uradni list RS, št. 44/22).

2. Predlog, naj se do končne odločitve Ustavnega sodišča zadrži izvrševanje osmega odstavka 34. člena, prvega in drugega odstavka 37. člena, prvega, desetega in dvanajstega odstavka 38. člena, devetega odstavka 39. člena, petega odstavka 40. člena, tretjega in četrtega odstavka 43. člena ter prvega odstavka 47. člena Zakona o varstvu okolja, se zavrne.

O b r a z l o ž i t e v

A.

1. Pobudo so vložili družba, ki je imetnica okoljevarstvenega dovoljenja (v nadaljevanju OVD) za upravljanje skupnega sistema upravljanja s komunalno in ne komunalno odpadno embalažo ter imetnica odločb o potrditvi skupnega načrta ravnanja z odpadno električno in elektronsko opremo, z odpadnimi nagrobnimi svečami in z odpadnimi baterijami in akumulatorji (v nadaljevanju prva pobudnica), družba, ki je edini družbenik prve pobudnice (v nadaljevanju druga pobudnica), osebe, zaposlene pri prvi pobudnici, in gospodarske družbe, za katere velja proizvajalčeva razširjena odgovornost (v nadaljevanju PRO). Pobudniki zatrjujejo, da sta 2.2. poglavje Zakona o varstvu okolja (v nadaljevanju ZVO-2), z naslovom Sistem PRO, in 275. člen ZVO-2, ki ureja prehodno obdobje za prilagoditev izvajanja obveznosti PRO, v neskladju z 2., 3.a, 14., 33. in 74. členom Ustave, 16. in 17. členom Listine Evropske unije o temeljnih pravicah (UL C 202, 7. 6. 2016 – v nadaljevanju Listina) in 1. členom Prvega protokola h Konvenciji o varstvu človekovih pravic in temeljnih svoboščin (Uradni list RS, št. 33/94, MP, št. 7/94 – v nadaljevanju EKČP). Izpodbijane določbe ZVO-2 naj bi bile tudi v neskladju z 41. (pravilno 49.), 56., 102. in 106. členom Pogodbe o delovanju Evropske unije (prečiščena različica, UL C 202, 7. 6. 2016 – v nadaljevanju PDEU), Direktivo Evropskega parlamenta in Sveta 94/62/ES z dne 20. decembra 1994 o embalaži in odpadni embalaži (UL L 365, 31. 12. 1994, zadnjič spremenjena z Direktivo (EU) 2018/852 Evropskega parlamenta in Sveta z dne 30. maja 2018 o spremembi Direktive 94/62/ES o embalaži in odpadni embalaži, UL L 150, 14. 6. 2018 – v nadaljevanju Direktiva o embalaži in odpadni embalaži), in Direktivo 2008/98/ES Evropskega parlamenta in Sveta z dne 19. novembra 2008 o odpadkih in razveljavitvi nekaterih direktiv (UL L 312, 22. 11. 2008, nazadnje spremenjena z Direktivo (EU) 2018/851 Evropskega parlamenta in Sveta z dne 30. maja 2018 o spremembi Direktive 2008/98/ES o odpadkih, UL L 150, 14. 6. 2018 – v nadaljevanju Okvirna direktiva o odpadkih).

2. Pobudniki zatrjujejo, da je z izpodbijano ureditvijo poseženo v njihova pričakovana pravna upravičenja (2. člen Ustave). Uveljavitev izpodbijane zakonske ureditve naj bi pomenila, da bi prva pobudnica morala prenehati s svojim delovanjem. Do poslabšanja njenega položaja naj bi prišlo nepričakovano. Zakonodajalec naj ne bi imel stvarnega razloga, ki bi bil utemeljen v prevladujočem javnem interesu, za sprejetje takšne zakonske ureditve. Sprememba narave dejavnosti iz tržne gospodarske dejavnosti v neprofitno naj bi pomenila najvišjo stopnjo omejevanja trga. S tem naj bi bilo kršeno načelo zaupanja v pravo. Izpodbijana zakonska ureditev naj bi bila v neskladju s pravico do nediskriminatornega obravnavanja. Izpodbijane določbe naj bi brez razumnih razlogov dajale prednost organizaciji s točno določeno kapitalsko strukturo. S tem naj bi bilo prvi pobudnici onemogočeno, da bi v spremenjenem sistemu pridobila dovoljenje za skupno izpolnjevanje obveznosti PRO.

3. Izpodbijana zakonska ureditev naj bi bila v neskladju s 74. členom Ustave in 16. členom Listine, ker naj bi zakonodajalec tržno dejavnost preoblikoval v netržno, določil, da sme dejavnost skupnega izpolnjevanja obveznosti PRO opravljati le en subjekt (monopolno izvajanje dejavnosti), in določil pogoje, ki jih mora izpolnjevati lastnik poslovnega deleža organizacije, ki sme izvajati skupno izpolnjevanje obveznosti. Pobudniki menijo, da navedeni ukrepi pomenijo najmočnejši poseg v pravico do svobode gospodarske pobude. Menijo, da je z vidika javnega interesa bistveno zagotoviti učinkovito ravnanje z odpadki in ustrezen nadzor nad delovanjem sistema. Zato naj ne bi bilo razlogov za neprofitno opravljanje navedene dejavnosti in omejitev števila subjektov, ki smejo to dejavnost izvajati. Izpodbijana ureditev naj bi posegala tudi v pogodbeno avtonomijo pobudnikov, saj jim nalaga obvezno sklenitev pogodbe z monopolno organizacijo, ki bo pridobila dovoljenje za skupno izpolnjevanje obveznosti.

4. Izpodbijana ureditev naj bi bila v neskladju tudi s pravico do zasebne lastnine (33. člen Ustave), pa tudi s 17. členom Listine in 1. členom Prvega protokola k EKČP, ker omejuje kapitalsko udeležbo v organizaciji, ki izvaja skupno izpolnjevanje obveznosti. Z določitvijo pogojev, ki jih mora izpolnjevati lastnik poslovnega deleža organizacije, ki sme izvajati skupno izpolnjevanje obveznosti, naj bi bilo poseženo v lastninsko pravico in premoženje prve in druge pobudnice. Peti odstavek 40. člena ZVO-2 naj bi urejal način porabe dobička in naj bi s tem posegal v pravico iz 33. člena Ustave. Pobudniki obsežno obrazložijo, da sta posega v pravici iz 33. in 74. člena Ustave protiustavna, ker naj ne bi bil podan javni interes za sprejetje izpodbijanih ukrepov.

5. Pobudniki posebej uveljavljajo, da je izpodbijana ureditev v neskladju s pravom Evropske unije (v nadaljevanju EU). Izpodbijana ureditev naj bi pomenila nedovoljeno omejitev svobode ustanavljanja in opravljanja storitev. Z izpodbijano ureditvijo naj bi država določila neobhodne vstopne ovire za vstop na trg skupnega izpolnjevanja obveznosti sistema PRO. Ureditev naj bi zaradi državnega ukrepa ustvarjala neenake možnosti gospodarskih subjektov in izkrivljeno konkurenco. Zato naj bi bila zakonska ureditev v neskladju s 102. in 106. členom PDEU. Ureditev naj bi bila v neskladju z Okvirno direktivo o odpadkih, ki naj bi v sistemih z več organizacijami za ravnanje z odpadki zahtevala le uvedbo nadzornega organa, ne pa uvedbe monopolnega izvajanja navedene dejavnosti. Ureditev naj bi bila v neskladju z Direktivo o embalaži in odpadni embalaži, ki naj bi določala, da morajo biti sistemi vračanja embalaže odprti za sodelovanje vseh gospodarskih subjektov. Države pa naj bi bile pri uvedbi sistema PRO dolžne spoštovati pomen pravilnega delovanja notranjega trga.

6. Pobudniki tudi menijo, da je izpodbijana zakonska ureditev v neskladju z Direktivo 2006/123/ES Evropskega parlamenta in Sveta z dne 12. decembra 2006 o storitvah na notranjem trgu (UL L 376 z dne 27. 12. 2006 – v nadaljevanju Direktiva o storitvah) in Direktivo (EU) 2015/1535 Evropskega parlamenta in Sveta z dne 9. septembra 2015 o določitvi postopka za zbiranje informacij na področju tehničnih predpisov in pravil za storitve informacijske družbe (UL L 241 z dne 17. 9. 2015), ker naj ZVO-2 ne bi bil pred uveljavitvijo notificiran pri Evropski komisiji.

7. Pobudnice predlagajo, naj Ustavno sodišče do končne odločitve zadrži izvrševanje 34. do 53. člena in 275. člena ZVO-2, oziroma podredno predlagajo zadržanje izvrševanja posameznih zakonskih določb, ki urejajo izvrševanje skupnega izpolnjevanja obveznosti sistema PRO in prehodno obdobje.[1] Navajajo, da bi moralo Ustavno sodišče pri odločanju o zadržanju izvrševanja izpodbijanih predpisov tehtati škodljive posledice, če bi do končne odločitve deloval sistem PRO na podlagi ureditve v Zakonu o varstvu okolja (Uradni list RS,

[1] Pobudnice so v posebni tabeli navedle posamezne določbe v 2.2 poglavju ZVO-2, za katere predlagajo zadržanje izvrševanje, in razloge, s katerimi utemeljujejo svoj predlog.

št. 39/06 – uradno prečiščeno besedilo, 70/08, 108/09, 48/12, 57/12, 92/13, 56/15, 102/15, 30/16 in 158/20 – v nadaljevanju ZVO-1), in škodljive posledice, če se takoj uveljavi sistem PRO, ki je uveden z ZVO-2. Menijo, da zadržanje izvrševanje izpodbijanih predpisov do končne odločitve Ustavnega sodišča ne bi povzročilo nobenih škodljivih posledic. Sistem PRO naj bi v Republiki Sloveniji deloval že na podlagi stare ureditve. Dosedanja ureditev naj bi zagotavljala njegovo nadaljnje delovanje. Zakonodajalec pa naj ne bi izkazal, da bi bil spremenjeni sistem PRO bistveno učinkovitejši. Pobudniki menijo tudi, da je obstoječi sistem skladen s pravom EU.

8. Pobudniki trdijo, da bi za njih, če ne bi Ustavno sodišče zadržalo izvrševanje izpodbijane ureditve, nastale nepopravljive posledice. Prvi pobudnici naj bi na podlagi izpodbijanih določb prenehala veljati vsa dovoljenja, na podlagi katerih je izvajala skupno izpolnjevanje obveznosti PRO. Na podlagi izpodbijane ureditve naj bi prenehale veljati pogodbe, ki so sklenjene med prvo pobudnico in pobudniki, ki so proizvajalci, za katere velja PRO (v nadaljevanju pobudniki – proizvajalci). Prenehale naj bi veljati pogodbe, ki jih ima prva pobudnica sklenjene s subjekti, ki ravnajo z odpadki iz proizvodov (v nadaljevanju izvajalci). Prvi pobudnici naj bi bilo onemogočeno izvajanje gospodarske dejavnosti. Ob morebitni ugotovitvi Ustavnega sodišča, da je izpodbijana zakonska ureditev protiustavna, bi bila prva pobudnica zaradi prenehanja veljavnosti dovoljenj v izrazito podrejenem položaju ob ponovnem vstopu na trg. Ustavno sodišče naj namreč ne bi moglo posegati v nova pravna razmerja in že sklenjene pogodbe. To naj bi pomenilo, da z ugotovitvijo protiustavnosti ne bi bilo mogoče odpraviti vseh škodljivih posledic.

9. Zakonska ureditev naj bi posegala tudi v položaj drugih gospodarskih družb, ki izvajajo dejavnost skupnega izvajanja obveznosti PRO. Pobudniki navajajo, da se z navedeno dejavnostjo ukvarja najmanj 24 gospodarskih družb, ki bi zaradi izpodbijane ureditve morale prenehati s svojimi delovanjem. Menijo tudi, da bo uveljavitev novega sistema PRO imela širše posledice na državo. Opozarjajo tudi, da je treba pri tehtanju posledic upoštevati tudi posledice, ki bi nastale za državo, če bi se izkazali utemeljeni očitki o kršitvi prava EU in kršitvi dolžnosti notifikacije. Zaradi pomanjkljivega postopka notifikacije ZVO-2 naj zakonske določbe ne bi veljale. Glede na to naj nekateri proizvajalci ne bi več izpolnjevali svojih obveznosti PRO, zato bi lahko prišlo do nedelovanja sistema PRO. Tudi teh škodljivih posledic naj ne bi bilo mogoče odpraviti z naknadno ugotovitvijo protiustavnosti ZVO-2. Iz podobnih razlogov, s katerimi pobudniki utemeljujejo predlog za zadržanje izvrševanja izpodbijanih določb, predlagajo tudi, naj Ustavno sodišče odloči o zadevi absolutno prednostno.

10. Ustavno sodišče je pobudo vročilo Državnemu zboru s pozivom, naj se opredeli do predloga za zadržanje izvrševanja izpodbijanih določb. Državni zbor ni odgovoril.

11. Vlada v mnenju navaja, da je Republika Slovenija z 2.2. poglavjem ZVO-2 ustrezno in zakonito prenesla ukrepe iz Direktive (EU) 2018/851 Evropskega parlamenta in Sveta z dne 30. maja 2018 o spremembi Direktive 2008/98/ES o odpadkih (UL L 150, 14. 6. 2018 – v nadaljevanju Direktiva 2018/851). Vlada v mnenju obsežno pojasnjuje, da notifikacija ZVO-2 Evropski komisiji ni bila potrebna, zato ni prišlo do kršitve prava EU. Poudarja, da se Direktiva o storitvah ne uporablja za dejavnosti, ki se ne izvajajo z namenom pridobivanja dobička. Z ureditvijo v ZVO-2, po kateri mora organizacija delovati neprofitno, naj bi se sledilo zahtevi Okvirne direktive o odpadkih, ki naj bi zahtevala, da prispevki proizvajalcev ne presegajo dejanskih stroškov skupnega izpolnjevanja obveznosti. Okvirna direktiva o odpadkih naj bi sicer dopuščala, da lahko skupno izpolnjevanje obveznosti izvaja več organizaciji, vendar mora biti v tem primeru ustanovljen nadzorni organ, ki bi nadzoroval izvajanje obveznosti PRO. Namen ureditve sistema PRO naj ne bi bilo komercialno trženje proizvodov in storitev ter poslovanje organizacij z namenom pridobivanja dobička, temveč doseganje okoljskih ciljev glede recikliranja odpadkov. Vlada navaja, da izpodbijana ureditev ne posega v svobodno gospodarsko pobudo, ker ne gre za opravljanje gospodarske dejavnosti. Z uveljavitvijo sistema PRO z eno organizacijo za proizvajalce istovrstnih proizvodov naj bi se težilo k večji učinkovitosti sistema.

12. Vlada meni, da bo zadržanje izvrševanja izpodbijanih določb pomenilo, da s 1. 1. 2023 ne bi več obstajala pravna podlaga za uvedbo spremenjenega sistema PRO. Roki, določeni v 275. členu ZVO-2, naj ne bi več vezali proizvajalcev. Zato naj bi bili proizvajalci ob izdaji končne odločitve Ustavnega sodišča v pravni negotovosti. Ob ugotovitvi Ustavnega sodišča, da zakonska ureditev ni v neskladju z Ustavo, bi bili proizvajalci v prekršku, ker ne bi izpolnili zakonskih obveznosti. Z zadržanjem izvrševanja izpodbijanih določb ZVO-2 vzpostavitev spremenjenega sistema PRO sploh ne bi bila več mogoča, zato bi to področje ostalo pravno neurejeno. S spremembo sistema PRO naj bi se zasledovala večja učinkovitost tega sistema, ustreznejši institucionalni okvir za izvajanje tega sistema in prenos zahtev Okvirne direktive o odpadkih v notranje pravo. Z zadržanjem izvrševanja izpodbijanih določb naj ne bi bile uvedene nujno potrebne sistemske spremembe sistema PRO. Veljavna ureditev naj ne bi izhajala iz javnega interesa varstva okolja in izpolnjevanja proizvajalčevih obveznosti, temveč naj bi se PRO izvajala zaradi poslovnih interesov. Z zadržanjem izvrševanja izpodbijanih določb naj bi obstajalo realno tveganje za nadaljnjo neučinkovitost in nedelovanje sistema PRO, za kopičenje določenih vrst odpadkov in potrebne intervencije države s finančnimi posledicami.

13. Z zadržanjem izvrševanja izpodbijanih določb naj bi še naprej ostala neizpolnjena obveznost vzpostavitve minimalnih zahtev sistema PRO v skladu s pravnim redom EU in bi se nadaljevali postopki zoper državo zaradi kršitev prava EU. Zadržanje izvrševanja izpodbijanih določb naj bi povzročilo tudi škodljive posledice proizvajalcem. Namen izpodbijane ureditve naj bi bil namreč tudi v zmanjšanju stroškov za proizvajalce, povečanju učinkovitosti ter izboljšanju upravljanja in preglednosti sistema PRO.

B.

Obseg predloga za zadržanje izvrševanja izpodbijanih določb

14. Pobudniki zatrjujejo, da izpodbijajo celotno 2.2. poglavje in 275. člen ZVO-2 in v tem obsegu predlagajo tudi zadržanje izvrševanja teh določb. Vendar iz njihovih navedb izhaja, da zakonski ureditvi nasprotujejo le v delu, ki ureja skupno izpolnjevanje obveznosti PRO, in v tem delu tudi ureditvi prehodnega obdobja. Iz navedb pobudnikov jasno izhaja, da ne nasprotujejo ZVO-2 v delu, v katerem ureja PRO (prvi do sedmi odstavek 34. člena ZVO-2), obveznosti proizvajalca (35. člen ZVO-2), stroške proizvajalca (36. člen ZVO-2), samostojno izpolnjevanje obveznosti (44. in 45. člen ZVO-2), nadzor nad finančnim poslovanjem (46. člen ZVO-2), register proizvajalcev (48. člen ZVO-2), informacijski sistem PRO (49. člen ZVO-2), druge deležnike sistema PRO (50. člen ZVO-2), ceno storitev gospodarske javne službe ravnanja z odpadki (51. člen ZVO-2), spremljanje in nadzor (52. člen ZVO-2) in dialog med zadevnimi deležniki (53. člen ZVO-2). Pobudniki tudi ne nasprotujejo prehodni ureditvi samostojnega izpolnjevanja obveznosti (drugi in sedmi odstavek 275. člena ZVO-2). Ustavno sodišče lahko odloča o predlogu za zadržanje izvrševanja le tistih zakonskih določb iz 2.2. poglavja ZVO-2, ki jih pobudniki z vloženo pobudo izpodbijajo, torej tistih določb, pri katerih so pobudniki navedli razloge za njihovo protiustavnost in so hkrati navedli tudi razloge za zadržanje izvrševanja teh določb.

Upoštevnost prava EU pri odločanju o zadržanju izvrševanja predpisov

15. Ustavno sodišče mora na podlagi tretjega odstavka 3.a člena Ustave pri presoji ukrepov, ki pomenijo izvajanje prava EU, upoštevati primarno in sekundarno zakonodajo EU ter sodno prakso Sodišča Evropske unije (v nadaljevanju SEU). Republika Slovenija je izvrševanje dela svojih suverenih pravic

prenesla na EU, kar pomeni, da je nanjo prenesla tudi normativno urejanje na nekaterih področjih. Področje urejanja okoljske politike sodi na področje skupnega urejanja. Na podlagi prvega odstavka 192. člena PDEU[2] je bilo sprejetih več direktiv, ki urejajo področje ravnanja z odpadki.[3] Izpodbijane določbe ZVO-2 sodijo na področje prava EU. Slednje mora Ustavno sodišče upoštevati tudi pri odločanju o predlogu za zadržanje izvrševanja izpodbijanih določb. To pomeni, da mora Ustavno sodišče, če ugotovi, da izpodbijana ureditev temelji na pravici iz prava EU (neposredna ali posredna uporaba prava EU), tudi pri odločanju o začasnih ukrepih upoštevati pogoje za izvajanje začasnih ukrepov iz prava EU, ki imajo prednost pred pogoji, ki izhajajo iz nacionalnega prava.[4]

16. SEU je sprejelo stališče, da bi lahko bila ogrožena učinkovitost prava EU, če nacionalno sodišče do končne odločitve ne bi imelo pristojnosti zadržati izvrševanja nacionalnega predpisa. Brez zadržanja izvrševanja predpisov bi lahko bilo zaradi trajanja postopka varovanje pravic, ki jih imajo posamezniki na podlagi prava EU, nemogoče. Nastala bi lahko nepopravljiva škoda interesom strank postopka in pravu EU. Zato so nacionalna sodišča ob izpolnjenih pogojih dolžna izdati začasno odredbo, da zagotovijo učinkovitost prava EU.[5] Okoliščina, da so izpodbijane določbe implementacijski predpis, torej pristojnosti Ustavnega sodišča za odločanje o predlogu za zadržanje izvrševanja predpisa ne izključuje, vendar pa mora Ustavno sodišče upoštevati pogoje za zadržanje izvrševanja izpodbijanih določb, ki izhajajo iz sodne prakse SEU.[6]

17. Pobudniki med drugim trdijo, da bi izvrševanje izpodbijanih določb ZVO-2 poseglo tudi v učinkovito izvrševanje pravic, ki jih imajo na podlagi prava EU, predvsem v pravico do ustanavljanja (49. člen PDEU) in svobodo opravljanja storitev (56. člen PDEU). Zatrjujejo pa tudi, da so bile z izpodbijano ureditvijo nepravilno prenesene zahteve iz Okvirne direktive o odpadkih in iz Direktive o embalaži in odpadni embalaži.

18. Načelo učinkovitega sodnega varstva pravic *(principle of effective judicial protection)*, ki jih imajo posamezniki na podlagi prava EU, je treba v primeru dvoma o skladnosti nacionalnih določb s pravom EU razlagati na naslednji način: uporabijo se merila za morebitno sprejetje začasnih odredb za odložitev izvršitve teh določb, dokler pristojno sodišče ne odloči o njihovi skladnosti s pravom EU, ki so urejena v nacionalnem pravu, če niso manj ugodna od tistih, ki veljajo za podobne nacionalne zahtevke, in uveljavljanja začasnega sodnega varstva takih pravic praktično ne onemogočajo oziroma čezmerno otežujejo.[7] Ker je predmet presoje v konkretni zadevi med drugim tudi vprašanje skladnosti izpodbijanih določb s pravom EU,[8] mora Ustavno sodišče pri odločanju o zadržanju izvrševanja izpodbijanih določb, ki so hkrati tudi implementacijski predpis, odločati po pravilih, ki so določena v Zakonu o Ustavnem sodišču (Uradni list RS, št. 64/07 – uradno prečiščeno besedilo, 109/12, 23/20 in 92/21 – v nadaljevanju ZUstS), vendar mora upoštevati, da ta pravila ne smejo biti manj ugodna od tistih, ki veljajo za podobna nacionalna pravna sredstva (načelo enakovrednosti), in uveljavljanja pravic, ki jih daje pravo EU, ne smejo praktično onemogočiti oziroma čezmerno otežiti (načelo učinkovitosti).[9]

19. Po prvem odstavku 39. člena ZUstS sme Ustavno sodišče do končne odločitve v celoti ali delno zadržati izvršitev predpisa, če bi zaradi njegovega izvrševanja lahko nastale težko popravljive posledice. Kadar Ustavno sodišče odloča o zadržanju izvrševanja izpodbijanega predpisa, vselej tehta med škodljivimi posledicami, ki bi jih povzročilo izvrševanje morebiti protiustavnega predpisa, in škodljivimi posledicami, ki bi nastale, če se izpodbijane določbe sploh ne bi izvrševale, pa bi se v ustavnosodni presoji izkazalo, da niso v neskladju z Ustavo. Ko Ustavno sodišče odloča o zadržanju izvrševanja, je njegova presoja omejena na oceno možnosti nastanka težko popravljivih škodljivih posledic v navedenih primerih. Glede na to, da pobudniki predlagajo zadržanje izvrševanja predpisa, ki sega na področje prava EU, mora Ustavno sodišče ob upoštevanju meril, ki so se pri odločanju o začasnih ukrepih oblikovali v sodni praksi SEU, oceniti, ali ima pobuda možnosti za uspeh (*fumus boni iuris*).[10]

Presoja pogojev za zadržanje izvrševanja izpodbijanih določb

20. Ustavno sodišče je pri presoji, ali so izpolnjeni pogoji iz prvega odstavka 39. člena ZUstS, upoštevalo, da se na podlagi drugega odstavka 321. člena ZVO-2 nekatere določbe

---

[2] Pred uveljavitvijo PDEU je bila pravna podlaga za sprejetje direktiv s področja urejanja okoljske politike določena v prvem odstavku 175. člena Pogodbe o ustanovitvi Evropske skupnosti (prečiščeno besedilo, UL C 321E, 29.12.2006 – PES).

[3] Področje ravnanja z odpadki urejajo Okvirna direktiva o odpadkih, Direktiva o embalaži in odpadni embalaži, Direktiva 2000/53/ES Evropskega parlamenta in Sveta z dne 18. septembra 2000 o izrabljenih vozilih (UL L 269, 21. 10. 2000), zadnjič spremenjena z Delegirano direktivo Komisije (EU) 2020/363 z dne 17. decembra 2019 o spremembi Priloge II k Direktivi 2000/53/ES Evropskega parlamenta in Sveta o izrabljenih vozilih glede določenih izjem za svinec in svinčeve spojine v sestavnih delih (UL L 67, 5. 3. 2020), Direktiva 2006/66/ES Evropskega parlamenta in Sveta z dne 6. septembra 2006 o baterijah in akumulatorjih ter odpadnih baterijah in akumulatorjih in razveljavitvi Direktive 91/157/EGS (UL L 266, 26. 9. 2006), zadnjič spremenjena z Direktivo (EU) 2018/849 Evropskega parlamenta in Sveta z dne 30. maja 2018 o spremembi direktiv 2000/53/ES o izrabljenih vozilih, 2006/66/ES o baterijah in akumulatorjih ter odpadnih baterijah in akumulatorjih ter 2012/19/EU o odpadni električni in elektronski opremi (UL L 150, 14. 6. 2018), in Direktiva 2012/19/EU Evropskega parlamenta in Sveta z dne 4. julija 2012 o odpadni električni in elektronski opremi (OEEO) (UL L 197, 24. 7. 2012), zadnjič spremenjena z Direktivo (EU) 2018/849 Evropskega parlamenta in Sveta z dne 30. maja 2018 o spremembi direktiv 2000/53/ES o izrabljenih vozilih, 2006/66/ES o baterijah in akumulatorjih ter odpadnih baterijah in akumulatorjih ter 2012/19/EU o odpadni električni in elektronski opremi (UL L 150, 14. 6. 2018).

[4] R. Knez, Začasni ukrepi po pravu Evropske unije, Revizor, št. 12 (2007), str. 19.

[5] Glej sodbe SEU v zadevah *The Queen in Secretary of State for Transport, ex parte: Factortame Ltd in drugi*, C-213/89, z dne 19. 6. 1990, 21. točka obrazložitve, *Unibet (London) Ltd in Unibet (International) Ltd proti Justitiekanslern*, C-432/05, z dne 13. 3. 2007, 67. točka obrazložitve, in *Jozef Križan in drugi proti Slovenská inšpekcia životného prostredia*, C-416/10, z dne 15. 1. 2013, 107. člen obrazložitve.

[6] Primerjaj z R. Knez, nav. delo, str. 13–14.

[7] Glej sodbi SEU v zadevah *Unibet (London) Ltd in Unibet (International) Ltd proti Justitiekanslern*, 83. točka obrazložitve in 3. točka izreka, ter *Jozef Križan in drugi proti Slovenská inšpekcia životného prostredia*, 107. točka obrazložitve. Glej tudi V. Stehlik, Interim measures before national courts in the context of EU and Czech law, International and Comperatitve Law Review, let. 12, št. 2 (2012), str. 35–38.

[8] Iz sodne prakse SEU izhaja, da mora nacionalno sodišče v primerih, v katerih bi bilo predmet presoje vprašanje veljavnosti prava EU, pri odločanju o zadržanju izvrševanja ukrepov pogoje presojati na podlagi enotnih pogojev, ki morajo ustrezati pogojem, pod katerimi lahko SEU zadrži izvršitev izpodbijanega akta (278. člen PDEU) oziroma sprejme potrebne začasne odredbe (279. člen PDEU). Glej sodbo SEU v združenih zadevah *Zuckerfabrik Süderdithmarschen AG in Hauptzollamt Itzehoe ter med Zuckerfabrik Soest GmbH in Hauptzollamt Paderborn*, C-143/88 in C-92/89, z dne 21. 2. 1991. Glej tudi sklep Ustavnega sodišča št. U-I-113/04 z dne 8. 7. 2004 (Uradni list RS, št. 83/04), 8. točka obrazložitve.

[9] Glej npr. sodbi SEU v zadevah *Rewe-Zentralfinanz eG in Rewe-Zentral AG proti Landwirtschaftskammer für das Saarland*, 33/76, z dne 16. 12. 1976, 5. točka obrazložitve, in *Unibet (London) Ltd in Unibet (International) Ltd proti Justitiekanslern*, 43. točka obrazložitve.

[10] Ker ocena možnosti uspeha v postopku močno posega v vprašanje odločanja o sami zadevi, je sodna praksa merilo možnosti uspeha v postopku *(fumus boni iuris)* razlagala tako, da je sodišče presojalo, ali gre za zahtevek, ki ni očitno brez vsake možnosti za uspeh v postopku (*fumus non mali iuris*). Glej R. Knez, nav. delo, str. 11.

2.2. poglavja ZVO-2, ki jih izpodbijajo pobudniki, čeprav že veljajo, še ne uporabljajo.[11] Glede na to je Ustavno sodišče najprej presodilo, ali so izpolnjeni pogoji za zadržanje izvrševanja tistih izpodbijanih določb ZVO-2, navedenih v predlogu pobudnikov, ki so se z začetkom veljavnosti ZVO-2 tudi začele uporabljati. To so tretji in četrti odstavek 37. člena, četrti, peti, šesti, sedmi, osmi, deveti in enajsti odstavek 38. člena, prvi odstavek 40. člena, 41. člen ter prvi, tretji, četrti, peti, šesti, osmi in deveti odstavek 275. člena ZVO-2.

21. Ustavno sodišče ocenjuje, da bi izvrševanje morebiti protiustavnih zgoraj navedenih določb ZVO-2 povzročilo več težko popravljivih ali celo nepopravljivih škodljivih posledic, ki jih je mogoče razvrstiti v več skupin.

22. Prva skupina možnih škodljivih posledic se nanaša na pobudnike – proizvajalce. Zakonodajalec je v 2.2. poglavju ZVO-2 uredil sistem PRO. Sistem PRO je sklop predpisanih ukrepov, ki zagotavljajo, da v fazi odpadkov znotraj življenjskega kroga proizvodov proizvajalci določenih proizvodov nosijo finančno in organizacijsko odgovornost za ravnanje z odpadki iz proizvodov (9.2. točka 3. člena ZVO-2). Proizvajalci izpolnjujejo svoje obveznosti iz prvega odstavka 35. člena ZVO-2 skupaj z drugimi proizvajalci (skupno izpolnjevanje obveznosti, drugi odstavek 35. člena ZVO-2) ali samostojno (tretji odstavek 35. člena ZVO-2). Zakonodajalec je z ureditvijo od 37. do 43. člena ZVO-2 spremenil obstoječi sistem skupnega izpolnjevanja obveznosti PRO in je pobudnikom – proizvajalcem, za katere velja PRO, naložil številna opravila. Ustanoviti morajo organizacijo, ki bo izvajala skupno izpolnjevanje obveznosti PRO (prvi odstavek 275. člena ZVO-2), in/ali skleniti pogodbo z navedeno organizacijo (tretji in četrti odstavek 37. člena ZVO-2 in prvi odstavek 275. člena ZVO-2). Iz osmega in devetega odstavka 275. člena ZVO-2 izhaja, da bi prenehale veljati pogodbe, ki so jih pobudniki sklenili z organizacijami, ki so na podlagi ZVO-1 izvajale skupno izpolnjevanje obveznosti PRO, in pogodbe, ki so jih te organizacije morale skleniti z izvajalci. Za delovanje sistema PRO pa je ključno, da so razmerja med proizvajalci, organizacijo in izvajalci urejena z veljavnimi pogodbami. To pomeni, da bi bili pobudniki – proizvajalci dolžni na novo urediti razmerja med vsemi deležniki, ki zagotavljajo delovanje sistema PRO. Iz ustavnosodne presoje že izhaja, da prizadevanja in stroški ter organizacijske priprave za izvedbo določenih opravil, ki jih nalaga izpodbijana zakonska ureditev, lahko pomenijo težko popravljive škodljive posledice.[12] Če bi se z izvrševanjem izpodbijanih določb pobudnikom povzročalo precejšnje finančno in organizacijsko breme in bi se izkazalo, da je izpodbijana ureditev protiustavna, bi bile te škodljive posledice težko popravljive.[13]

23. Ustavno sodišče je upoštevalo, da bi na podlagi petega in šestega odstavka 275. člena ZVO-2 prenehale veljati OVD in odločbe o potrditvi skupnih načrtov, ki prvi pobudnici dovoljujejo izvajanje skupnega izpolnjevanja obveznosti PRO. Prva pobudnica brez OVD in odločb o potrditvi skupnih načrtov ne bi več smela izvajati svoje osnovne gospodarske dejavnosti. V primeru, da Ustavno sodišče ne bi zadržalo izvrševanja tretjega in četrtega odstavka 37. člena, četrtega, petega, šestega, sedmega, osmega, devetega in enajstega odstavka 38. člena, prvega odstavka 40. člena, 41. člena ter prvega, tretjega, četrtega, petega, šestega, osmega in devetega odstavka 275. člena ZVO-2, bi se začeli postopki, s katerimi bi prišlo do prehoda iz prejšnje ureditve skupnega izpolnjevanja obveznosti PRO v nov sistem organiziranja obveznosti PRO. Če bi se izvedla vsa opravila, ki bi bila potrebna za uveljavitev novega sistema skupnega izvajanja obveznosti PRO pred končno odločitvijo Ustavnega sodišča, bi bilo dovoljenje za skupno izpolnjevanje obveznosti novi organizaciji že podeljeno, proizvajalci bi že sklenili pogodbe z novo organizacijo, ta pa bi že sklenila pogodbe z izvajalci. Zato bi bila odprava posledic domnevo protiustavne ureditve zelo otežena in bi bila ogrožena učinkovitost ustavnosodnega varstva. Upoštevati je tudi treba zatrjevanje pobudnikov, da navedena ureditev posega v pravico do ustanavljanja in svobodo opravljanja storitev iz PDEU. Ob morebitni ugotovitvi, da izpodbijana ureditev krši tudi pravice, ki jih zagotavlja pravo EU, bi bilo ogroženo tudi načelo učinkovitega sodnega varstva pravic na podlagi prava EU, kot je pojasnjeno v 18. točki obrazložitve tega sklepa Pri tem ni mogoče izključiti možnosti, da bi z izvrševanjem izpodbijanih določb prva pobudnica izgubila možnost delovanja v Republiki Sloveniji. S tem bi bil ogrožen obstoj prve pobudnice in s tem tudi delovna mesta. Če bo Ustavno sodišče kasneje ugotovilo, da je izpodbijana ureditev protiustavna, bi izvrševanje izpodbijane ureditve do končne odločitve Ustavnega sodišča povzročilo težko popravljive ali celo nepopravljive škodljive posledice za prvo pobudnico. V takšnih okoliščinah je presoja ustavnosti ureditve novega sistema PRO in ureditve prehodnega obdobja pomembno ustavno pravno vprašanje, pri katerem je treba zaradi teže pričakovanih posledic do končne odločitve Ustavnega sodišča zavarovati položaj pobudnikov.

24. V drugi skupini so posledice, ki bi lahko nastale tudi drugim subjektom, ne le pobudnikom. Iz ustaljene ustavnosodne presoje namreč izhaja, da Ustavno sodišče presoja težko popravljive škodljive posledice tudi širše in ne le tistih, ki bi lahko nastale pobudniku.[14] Sistem PRO ureja položaj številnih proizvajalcev, za katere velja obveznost PRO. Obveznosti PRO torej nimajo le pobudniki, temveč tudi druge gospodarske družbe. Tudi te gospodarske družbe bi bile z izvrševanjem izpodbijanih določb obremenjene s številnimi opravili, ki bi jih bile dolžne izvršiti za učinkovit prehod iz starega sistema skupnega izpolnjevanja obveznosti PRO v novi sistem. Upoštevati je tudi treba, da prva pobudnica ni edina organizacija, ki je imela OVD in odločbe o potrditvi skupnih načrtov. Izvrševanje izpodbijanih določb bi enake nepopravljive posledice, kot so navedene v prejšnji točki obrazložitve tega sklepa, povzročilo tudi tem organizacijam.

25. Tretja skupina posledic se nanaša tudi na zagotavljanje učinkovitosti prava EU.[15] Če bi se izkazalo, da so utemeljeni očitki pobudnikov, da so bile z izpodbijano ureditvijo neustrezno prenesene obveznosti prava EU ali da sta kršeni pravica do ustanavljanja ali svoboda opravljanja storitev, ki sta temeljni svoboščini, bi to lahko vplivalo na zagotavljanje učinkovitosti prava EU. Neučinkovito varovanje pravic, ki jih zagotavlja primarno pravo EU, in nepravilen prenos pravnih aktov EU v pravni red Republike Slovenije, vključno z nepravilnim prenosom obveznosti, ki jih državam članicam nalaga pravo EU, lahko ogrozi doseganje ciljev, ki jih zasleduje pravo EU.[16] Če bi izvrševanje izpodbijanih zakonskih določb lahko pomenilo, da bi bilo po končni odločitvi Ustavnega sodišča prvi pobudnici dejansko onemogočeno ali čezmerno oteženo izvrševanje

---

[11] Drugi odstavek 321. člena ZVO-2 določa: »Določbe 34. do 40. člena, 42. do 44. člena, 46. in 47. člena ter določbe 50. do 53. člena tega zakona se začnejo uporabljati s 1. januarjem 2023, razen določb prvega do sedmega odstavka 34. člena, prvega do četrtega odstavka 35. člena, prvega do šestega odstavka 36. člena, tretjega in četrtega odstavka 37. člena, četrtega do devetega odstavka in enajstega odstavka 38. člena, prvega odstavka 40. člena tega zakona, ki se začnejo uporabljati z dnem začetka veljavnosti tega zakona.«

[12] Glej sklep Ustavnega sodišča št. U-I-4/20 z dne 5. 3. 2020 (Uradni list RS, št. 19/20), 27. točka obrazložitve.

[13] Primerjaj s sklepoma Ustavnega sodišča št. U-I-4/20, 27. točka obrazložitve, in št. U-I-313/13 z dne 6. 2. 2014 (Uradni list RS, št. 11/14), 7. točka obrazložitve.

[14] Glej npr. sklep Ustavnega sodišča št. U-I-315/97 z dne 5. 2. 1998 (Uradni list RS, št. 13/98, in OdlUS IX, 57, 6. točka obrazložitve.

[15] Gre za interes EU, ki ga je treba upoštevati skladno s sodno prakso SEU. Primerjaj s sodbo SEU v združenih zadevah *Zuckerfabrik Süderdithmarschen AG in Hauptzollamt Itzehoe ter med Zuckerfabrik Soest GmbH in Hauptzollamt Paderborn*, 30. in 31. točka obrazložitve.

[16] Primerjaj z R. Knez, nav. delo, str. 18, in V. Stehlik, nav. delo, str. 18.

svoboščin notranjega trga, urejenih v primarnem pravu EU, kar je Ustavno sodišče ugotovilo v 23. točki obrazložitve tega sklepa, bi bilo s tem lahko poseženo tudi v načelo učinkovitosti prava EU.

26. Četrta skupina posledic se nanaša na državo kot celoto. Ustavno sodišče lahko namreč tudi ta vidik vzame v obzir, ko odloča o zadržanju izvrševanja izpodbijanega predpisa po prvem odstavku 39. člena ZUstS.[17] Sistem PRO je strategija varstva okolja, ki ima cilj zmanjšati celokupni učinek proizvoda na okolje tako, da je proizvajalec proizvoda odgovoren za proizvod skozi ves njegov življenjski krog. To pomeni, da mora sistem PRO delovati učinkovito in neprekinjeno. Spremembe sistema PRO morajo biti premišljene in morajo omogočiti vsem udeležencem prilagoditev na spremembe tako, da izvrševanje sistema ni ogroženo. Če bo Ustavno sodišče kasneje ugotovilo, da je izpodbijana ureditev protiustavna, z izvrševanjem izpodbijanih določb pa bi bila sprememba sistema PRO že izvedena, bi to pomenilo, da bi v kratkem časovnem obdobju prišlo do večkratnih sprememb sistema, ki pa mora delovati neprekinjeno, učinkovito in predvidljivo. To bi lahko negativno vplivalo na učinkovitost delovanja sistema PRO. S tem pa bi lahko bile povzročene težko popravljive ali celo nepopravljive posledice za zdravo življenjsko okolje.

27. Po drugi strani pa Vlada zatrjuje, da so bile s sprejetjem ZVO-2 v notranji pravni red prenesene obveznosti iz Direktive 2018/851, ki je spremenila Okvirno direktivo o odpadkih. Zatrjuje, da z zadržanjem izvrševanja izpodbijanih določb v notranji pravni red ne bi bile prenesene minimalne zahteve za sisteme PRO, ki jih določa pravo EU. Zadržanje izvrševanja predpisa, ki v notranji pravni red prenaša obveznosti prava EU, bi lahko povzročilo nastanek škodljivih posledic. Upoštevati je namreč treba, da vsako zadržanje izvrševanja predpisa, ki je bil sprejet z namenom prenosa prava EU v notranje pravo, hkrati pomeni tudi zadržanje uporabe prava EU.[18] S tem pa se lahko vpliva na učinkovito uveljavljanje pravic, ki jih daje pravni red EU.

28. Splošne minimalne zahteve za sisteme PRO so urejene v 8.a členu Okvirne direktive o odpadkih. Ustavno sodišče je upoštevalo, da je Republika Slovenija prejela Obrazloženo mnenje Evropske komisije z dne 9. 6. 2021, ker ni priglasila Evropski komisiji, da je v notranji pravni red prenesla obveznosti iz navedene določbe Okvirne direktive o odpadkih. V tej določbi je urejeno več obveznosti držav članic EU, pri urejanju sistema PRO. Okvirna direktiva o odpadkih pa ne določa načina organiziranja skupnega izpolnjevanja obveznosti PRO, kar je sporno v obravnavanem primeru. Države članice lahko to vprašanje uredijo samostojno, vendar pa morajo upoštevati obveznosti, ki jih nalaga pravo EU. Vlada na primer opozarja, da mora biti v primerih, ko skupno izpolnjevanje obveznosti PRO na ozemlju države članice izvaja več organizacij, imenovan vsaj en organ, ki je neodvisen od zasebnih interesov ali poveri javnemu organu nadzor izvajanja obveznosti PRO. Ureditev v ZVO-1, ki je do sprejetja izpodbijanih določb urejala sistem PRO, pa neodvisnega organa nadzora ne ureja. Zato je mogoče slediti Vladi, da bi zadržanje izvrševanja izpodbijanih določb v določenem delu lahko povzročilo, da ne bi bile v celoti spoštovane zahteve prava EU, ki morajo biti izpolnjene pri urejanju skupnega izpolnjevanja obveznosti PRO, kar bi lahko povzročilo nastanek škodljivih posledic.

29. Vendar je Ustavno sodišče upoštevalo, da so države članice v skladu s sedmim odstavkom 8.a člena Okvirne direktive o odpadkih dolžne sisteme PRO, ki so bili vzpostavljeni pred 4. 7. 2018, obveznostim iz 8.a člena Okvirne direktive za odpadke prilagoditi do 5. 1. 2023 in ta rok še ni potekel. Poleg navedenega v skladu s prvo alinejo prvega odstavka 320. člena ZVO-2 deveti, deseti, enajsti, dvanajsti, trinajsti, štirinajsti in petnajsti odstavek 20. člena ZVO-1, ki urejajo do sedaj uveljavljeni sistem skupnega izpolnjevanja obveznosti PRO, do uveljavitve sistema PRO iz 34. do 53. člena ZVO-2, veljajo. To pomeni, da bo skupno izpolnjevanja obveznosti PRO, kljub zadržanju izvrševanja izpodbijanih določb, do končne odločitve Ustavnega sodišča deloval po pravilih, ki jih je določal ZVO-1. S tem bo zagotovljeno neprekinjeno delovanje sistema PRO, s katerim ne bo praktično onemogočeno ali čezmerno oteženo izvrševanje teh obveznosti (načelo učinkovitosti). Glavna posledica zadržanja izvrševanja bo v tem, da bo prehod iz do sedaj uveljavljenega sistema skupnega izpolnjevanja obveznosti PRO v novi sistem za nekaj časa odložen. Vlada v mnenju zgolj pavšalno zatrjuje, da je obstoječi sistem PRO neučinkovit in se sklicuje na okoliščino, da je morala pri zagotavljanju obveznosti intervenirati država. Vendar pa Vlada v tem okviru ne odgovori na navedbe pobudnikov, da v določenem obdobju povzročiteljem onesnaževanj z embalažo ni bilo treba izpolnjevati obveznosti PRO, če količina na trg dane embalaže ni presegla 15 ton letno. Pobudniki zatrjujejo, da je prav navedena omejitev obveznosti PRO, ki v do sedaj uveljavljenem sistemu PRO ne velja več, povzročila neučinkovitost tega sistema. Glede na navedeno ni mogoče šteti, da bi Vlada izkazala neučinkovitost obstoječega sistema PRO v taki meri, da bi bilo izpolnjevanje obveznosti sistema PRO po do sedaj veljavni ureditvi praktično onemogočeno ali čezmerno oteženo. Iz navedenega izhaja, da bi zadržanje izvrševanja izpodbijanih določb sicer lahko povzročilo, da ne bodo v celoti spoštovane zahteve prava EU glede skupnega izpolnjevanja obveznosti PRO. Vendar pa bo takšno stanje trajalo le začasno, do končne odločitve Ustavnega sodišča, in z zadržanjem izvrševanja ne bo praktično onemogočeno ali čezmerno oteženo izvrševanje teh obveznosti.

30. Vlada tudi zatrjuje, da naj bi z zadržanjem izvrševanja izpodbijanih določb potekli roki, v katerih bi moral biti uveden spremenjeni sistem PRO. Ob ugotovitvi, da izpodbijana zakonska ureditev ni v neskladju z Ustavo, naj s potekom roka ne bi več obstajala pravna podlaga za vzpostavitev spremenjenega sistema PRO. S temi navedbami Vlada ne more utemeljiti nastanka težko popravljivih posledic. Ustavno sodišče lahko tudi v primeru, če bi ugotovilo skladnost izpodbijane ureditve z Ustavo, na podlagi drugega odstavka 40. člena ZUstS določi način izvršitve svoje odločbe tako, da vzpostavi ustrezno pravno podlago za prehod v spremenjeni sistem PRO.[19]

31. Glede na navedeno možnost nastanka škodljivih posledic izvrševanja morebiti protiustavnih zgoraj navedenih določb ZVO-2 iz 22. do 26. točke obrazložitve tega sklepa pretehta nad možnostjo nastanka škodljivih posledic njihovega začasnega neizvrševanja.

32. Ustavno sodišče je upoštevalo, da so določbe ZVO-2, ki urejajo skupno izpolnjevanje obveznosti PRO tako tesno medsebojno povezane, da je treba zadržati izvrševanje vseh tistih določb ZVO-2, ki so pomembne za začetek uveljavitve spremenjenega sistema skupnega izpolnjevanja obveznosti PRO. Zgolj tako je mogoče preprečiti nastanek težko popravljivih ali nepopravljivih škodljivih posledic, ki bi nastale z izvrševanjem izpodbijanih določb. Zato je Ustavno sodišče do svoje končne odločitve zadržalo izvrševanje tretjega in četrtega odstavka 37. člena, četrtega, petega, šestega, sedmega, osmega, devetega in enajstega odstavka 38. člena, prvega odstavka 40. člena, 41. člena ter prvega, tretjega, četrtega, petega, šestega, osmega in devetega odstavka 275. člena ZVO-2 (1. točka izreka).

Glede predloga za zadržanje izvrševanja izpodbijanih določb, ki se še ne uporabljajo

33. Po drugi strani pa je Ustavno sodišče moralo upoštevati tudi, da bi zadržanje izvrševanja nekaterih izpodbijanih določb lahko v določeni meri vplivalo na učinkovito izvrševanje prava EU. Načelo učinkovitosti zahteva, da Ustavno sodišče

[17] Primerjaj sklepa Ustavnega sodišča št. Up-879/14 z dne 11. 12. 2014, 16. točka obrazložitve, in št. U-I-64/22, U-I-64/22 z dne 10. 3. 2022 (Uradni list RS, št. 38/22), 12. točka obrazložitve.

[18] Glej V. Stehlik, nav. delo, str. 18.

[19] Glej odločbo Ustavnega sodišča št. U-I-271/95 z dne 15. 5. 1996 (Uradni list RS, št. 27/96, in OdlUS V, 82), 68. točka obrazložitve.

zadrži izvrševanje implementacijskega predpisa le v taki meri, kot je nujno, da se prepreči nastanek težko popravljivih ali nepopravljivih škodljivih posledic. Pobudniki izrecno predlagajo tudi zadržanje izvrševanja osmega odstavka 34. člena, prvega in drugega odstavka 37. člena, prvega, desetega in dvanajstega odstavka 38. člena, devetega odstavka 39. člena, petega odstavka 40. člena, tretjega in četrtega odstavka 43. člena in prvega odstavka 47. člena ZVO-2. Iz drugega odstavka 321. člena ZVO-2 izhaja, da se navedene določbe še ne uporabljajo. To pomeni, da zgoraj navedene določbe še ne morejo imeti pravnih učinkov in zato tudi ne morejo povzročati škodljivih posledic. Zato je Ustavno sodišče predlog pobudnikov za zadržanje izvrševanja osmega odstavka 34. člena, prvega in drugega odstavka 37. člena, prvega, desetega in dvanajstega odstavka 38. člena, devetega odstavka 39. člena, petega odstavka 40. člena, tretjega in četrtega odstavka 43. člena in prvega odstavka 47. člena ZVO-2 zavrnilo (2. točka izreka). Še pred ali ob začetku uporabe navedenih zakonskih določb pa lahko Ustavno sodišče na novi predlog pobudnikov ali po uradni dolžnosti ponovno oceni, ali so izpolnjeni pogoji za zadržanje izvrševanja zgoraj navedenih izpodbijanih določb. Pri tem pa bo moralo presoditi, v kakšni meri bi zadržanje izvrševanja navedenih določb lahko vplivalo na učinkovito izvrševanje prava EU.

34. Ustavno sodišče je sklenilo, da bo zadevo obravnavalo absolutno prednostno.

C.

35. Ustavno sodišče je sprejelo ta sklep na podlagi prvega in drugega odstavka 39. člena ZUstS v sestavi: predsednik dr. Matej Accetto ter sodnici in sodniki dr. Rok Čeferin, Dr. Dr. Klemen Jaklič (Oxford ZK, Harvard ZDA), dr. Rajko Knez, dr. Špelca Mežnar, dr. Marijan Pavčnik, dr. Rok Svetlič, Marko Šorli in dr. Katja Šugman Stubbs. Sklep je sprejelo soglasno.

Dr. Matej Accetto
predsednik

DRUGI ORGANI IN ORGANIZACIJE

1860. Skupni sporazum za ureditev pogojev uporabe in plačevanja nadomestil iz naslova javne priobčitve fonogramov na področju dejavnosti turističnih kmetij (turizem na kmetiji, ki je gostinska dejavnost)

IPF, k.o.
Argentinska ulica 17
1000 Ljubljana
ki ga zastopa direktor Viljem Marjan Hribar
(v nadaljevanju besedila: IPF)
in
ZDRUŽENJE TURISTIČNIH KMETIJ SLOVENIJE
Trnoveljska cesta 1
3000 Celje
ki ga zastopa Matija Vimpolšek
(v nadaljevanju besedila: reprezentativno združenje uporabnikov)

dogovorita in na podlagi 44. člena Zakona o kolektivnem upravljanju avtorske in sorodnih pravic (ZKUASP) skleneta

S K U P N I S P O R A Z U M

za ureditev pogojev uporabe in plačevanja nadomestil iz naslova javne priobčitve fonogramov na področju dejavnosti turističnih kmetij (turizem na kmetiji, ki je gostinska dejavnost)

Uvodne ugotovitve

1. člen

Podpisnika tega sporazuma uvodoma kot nesporno ugotavljajo:

– da je IPF kolektivna organizacija, ki na podlagi dovoljenja Urada RS za intelektualno lastnino (v nadaljevanju besedila: Urad) št. 800-9/96 z dne 7. 11. 2000 za kolektivno uveljavljanje pravic izvajalcev in proizvajalcev fonogramov na fonogramih ter sklepa št. 800-26/2 z dne 30. 5. 2002 o popravku pomot v dovoljenju št. 800-9/96 (v nadaljevanju besedila: dovoljenje Urada) na območju Republike Slovenije kolektivno uveljavlja sorodne pravice domačih in tujih izvajalcev in proizvajalcev fonogramov na že objavljenih fonogramih;

– da IPF v skladu z dovoljenjem Urada kolektivno upravlja pravice izvajalcev in proizvajalcev fonogramov na že objavljenih fonogramih med drugim tudi v primeru javne priobčitve fonogramov;

– da je Združenje turističnih kmetij reprezentativno združenje uporabnikov v smislu 44. člena ZKUASP na področju dejavnosti turističnih kmetij, ki zajema kmetije z nastanitvijo, izletniške kmetije, vinotoče in osmice, pri katerih gostinska ponudba predstavlja dopolnilno dejavnost v skladu z Zakonom o gostinstvu (15. člen ZGos-UPB1);

– da je dejavnost turističnih kmetij specifična glede na druge dejavnosti, upoštevaje določila Zakona o gostinstvu in določila Uredbe o dopolnilnih dejavnostih na kmetiji (Uradni list RS, št. 57/15 in 36/18, v nadaljevanju tudi: Uredba);

– da je skladno z zakonodajo največje dovoljeno število gostov na turistični kmetiji 60 gostov naenkrat.

– da stranki sklepata skupni sporazum zaradi ureditve pogojev in določitve tarife v primeru javne priobčitve fonogramov pri opravljanju dejavnosti turističnih kmetij;

– da repertoar IPF predstavlja vse objavljene fonograme, ki uživajo pravno varstvo v skladu z zakonom in za vrste uporabe, ki se v skladu z zakonom in dovoljenjem Urada upravljajo obvezno kolektivno.

Opredelitev pojmov

2. člen

Uporabnik je nosilec dopolnilne dejavnosti »turizem na kmetiji« (fizična oseba), ki je gostinska dejavnost (skladno z Uredbo o dopolnilnih dejavnosti na kmetiji (Uradni list RS, št. 57/15 in 36/18)), in v prostoru/-ih, kjer opravlja dejavnost turističnih kmetij, javno priobčuje fonograme.

Posamezna enota pomeni vsak ločen objekt v katerem se opravlja gostinska dejavnost.

Izletniška kmetija je turistična kmetija, ki ima gostinsko ponudbo, ki zajema kuhinjo za pripravo jedi in prostor za strežbo jedi in pijač.

Vinotoč in osmica je turistična kmetija, ki ima gostinsko ponudbo, ki zajema prostor za točenje pijač in prostor za pripravo prigrizkov, če jih nudi.

Kmetija z nastanitvijo je turistična kmetija, ki ima poleg gostinske ponudbe (kuhinje za pripravo jedi, prostora za strežbo jedi in pijač) v ponudbi za goste tudi sobe oziroma skupna ležišča, oziroma stanovanje, apartma ali studio, oziroma prostor za kampiranje.

Podpisniki se strinjajo, da se za razumevanje pojmovanja in prepoznavanja različnih gostinskih obratov opredeljenih v tem sporazumu, smiselno uporabi Pravilnik o minimalnih tehničnih pogojih in o obsegu storitev za opravljanje gostinske dejavnosti (Uradni list RS, št. 35/17) in Uredba o dopolnilnih dejavnosti na kmetiji (Uradni list RS, št. 57/15 in 36/18).

Osnovna tarifa

3. člen

I.

Mesečno nadomestilo se za posameznega uporabnika določi za vsako posamezno enoto, kjer se opravlja gostinska dejavnost turističnih kmetij, glede na največje možno število gostov, ki so lahko pred objektom oziroma v objektu naenkrat:

	od 1. 7. 2022	od 1. 7. 2023	od 1. 7. 2024	od 1. 7. 2025	od 1. 7. 2026
do 30 oseb	14,50 €	15,25 €	15,99 €	16,74 €	17,48 €
od 31 do 60 oseb	18,50 €	19,83 €	21,16 €	22,49 €	23,82 €

II.

Kmetija z nastanitvijo poleg mesečnega nadomestila po točki I. te tarife plača tudi mesečno nadomestilo za vsako posamezno sobo oziroma posamezni ločen prostor namenjen prenočitvi:

	od 1. 7. 2022	od 1. 7. 2023	od 1. 7. 2024	od 1. 7. 2025	od 1. 7. 2026
soba oziroma prostor	0,37 €	0,41 €	0,45 €	0,48 €	0,52 €

III.

Če uporabnik gosti vsaj trikrat mesečno dogodke kot so poroke, banketi, rojstnodnevne in druge zabave, katerih se udeleži več kot 30 oseb in pri katerih se uporabljajo fonogrami, predvajani po željah gostov, se osnovna tarifa, določena po tem sporazumu, zviša za 30 %.

IV.

Za uporabo fonogramov v drugih prostorih na turistični kmetiji, ki niso zajeti v tej tarifi oziroma v tem sporazumu, se nadomestilo določa po drugih veljavnih tarifah IPF.

Okoliščine uporabe, zaradi katerih se plačilo nadomestila zniža

4. člen

Znižanja (popusti) nadomestila se upoštevajo samo v primeru aktivnega ravnanja uporabnika, to je na podlagi posebne prošnje in zagotovitve ustreznih podatkov oziroma dokazil. Znižanja veljajo od 1. dne tistega meseca, v katerem IPF prejme popolno dokumentacijo, dalje.

V primeru, da se po upoštevanju znižanj ugotovi, da je uporabnik IPF-u posredoval napačne podatke, se mu vsa že priznana znižanja ukinejo in je zavezan za tekoče koledarsko leto opraviti doplačilo nadomestila do višine polne tarife, ki bi jo bil dolžan plačati glede na dejansko stanje.

a. Znižanje zaradi vnaprejšnjega plačila

Nadomestilo se zniža za:

– 5 % za polletno plačilo, ki je opravljeno najkasneje do 31. 3. v tekočem letu za prvo polletje oziroma do 30. 9. v tekočem letu za drugo polletje

– 10 % za celoletno plačilo, ki je opravljeno najkasneje do 28. 2. v tekočem letu

b. Znižanje zaradi ureditve razmerja s podpisom pogodbe

Posameznemu uporabniku se zaradi znižanja administrativnih stroškov od podpisa pogodbe dalje za čas veljavnosti pogodbe prizna znižanje nadomestila za 5 %.

c. Znižanje glede na število dni obratovanja

Posameznemu uporabniku se nadomestilo zniža za 30 % v kolikor posluje manj kot 10 dni v posameznem mesecu.

d. Znižanje za člane

Posameznemu uporabniku, ki je član Združenja turističnih kmetij Slovenije kot reprezentativnega združenja uporabnikov, se nadomestilo iz tega sporazuma zniža za 5 %. Znižanje se določi zaradi vloge, ki jo reprezentativno združenje opravlja pri sklepanju in izvajanju tega sporazuma, in sicer se reprezentativno združenje zaveže:

1. da bo IPF-u na njegov poziv potrdilo status turistične kmetije posameznega uporabnika in članstvo posameznega uporabnika v združenju,

2. da bo aktivno delovalo pri osveščanju članov Združenja turističnih kmetij Slovenije in člane napotovalo k sklenitvi individualnih pogodb z IPF, vse z namenom, da bi čim več članov združenja sklenilo individualne pogodbe z IPF pod pogoji tega Skupnega sporazuma.

5. člen

Odstotki znižanj iz točk a., b., c in d., 4. člena tega sporazuma se seštevajo in skupaj znašajo največ 50 %.

Okoliščine uporabe, zaradi katerih se plačilo nadomestila zviša

6. člen

Za tiste uporabnike, ki uporabe varovanih del ne prijavijo sami oziroma je uporaba ugotovljena s strani popisovalca stanja, velja 20 % zvišanje na osnovno tarifo za obdobje 12 mesecev, kot tudi se mu za enako obdobje ne priznajo znižanja iz 4. člena tega sporazuma.

Za uporabnike, ki imajo na dan uveljavitve tega sporazuma, z IPF sklenjeno pogodbo, šteje, da je prijava uporabe podana.

Okoliščine uporabe, zaradi katerih se plačilo nadomestila ne obračuna

7. člen

Mesečno nadomestilo se obračuna ne glede na število dni uporabe v mesecu.

Nadomestilo se ne obračuna za mesece, ko uporabe fonogramov ni bilo oziroma uporaba ni bila mogoča zaradi višje sile.

Rok in način plačila nadomestila

8. člen

Nadomestilo se plačuje skladno s podpisano pogodbo. V primeru, da uporabnik z IPF pogodbe ne sklene, se nadomestilo obračuna sprotno mesečno na podlagi podatkov, s katerimi razpolaga IPF.

Davek na dodano vrednost in revalorizacija

9. člen

Vsi zneski nadomestil, določeni po tem sporazumu, so opredeljeni v neto vrednostih, zaradi česar je potrebno nanje prišteti še znesek davka na dodano vrednost.

Denarne vrednosti iz tega sporazuma se letno usklajujejo s povprečnim indeksom rasti cen življenjskih potrebščin, ki ga objavlja Statistični urad RS za preteklo leto. Revalorizacija se opravi na način, da se zneski za tekoče leto ter vsa nadaljnja leta revalorizirajo na dan 1. 1. vsakokratnega tekočega leta, glede na dan 1. 1. predhodnega leta, pri čemer se IPF zaveže tako revalorizirane vrednosti po vsakokratni revalorizaciji objaviti v Uradnem listu RS. Revalorizacija se prvič izvede na dan 1. 1. 2023 glede na preteklo leto (1. 1. 2022).

Poročanje

10. člen

Uporabnik je dolžan posredovati vse relevantne podatke za odmero nadomestila kot tudi vsakršne spremembe, ki bi lahko vplivale na odmero višine in na plačilo nadomestila.

Uporabnik je dolžan posredovati podatek o morebitnem stalnem ali začasnem prenehanju uporabe, sicer šteje, da do prenehanja uporabe fonogramov ni prišlo.

Prehodne in končne določbe

11. člen

Za predstavnika spremljanja izvajanja tega sporazuma se določita Tinka Rauh kot predstavnica IPF in Matija Vimpolšek kot predstavnik reprezentativnega združenja uporabnikov. Stranke sporazuma se zavežejo o spremembi predstavnika spremljanja izvajanja tega sporazuma drugo stranko obvestiti najkasneje v roku 15 dni od nastanka spremembe.

12. člen

Podpisniki tega sporazuma soglašajo, da sporazum začne veljati petnajsti dan po objavi v Uradnem listu RS, uporablja pa se od 1. 7. 2022 do 31. 7. 2027.

Če noben od podpisnikov 3 mesece pred iztekom časovnega obdobja, v katerem se uporablja ta sporazum, drugima dvema podpisnikoma pisno ne sporoči, da odstopa od sporazuma, se veljavnost sporazuma vsakič podaljša še za 12 mesecev. Število morebitnih podaljšanj veljavnosti sporazuma ni omejeno s končnim številom. V primeru podaljšanja veljavnosti oziroma uporabe sporazuma se za plačilo nadomestila upoštevajo zneski določeni v preteklem letu pred podaljšanjem, ki se za nadaljnje leto uporabe revalorizirajo skladno s tem sporazumom.

Do sklenitve novega skupnega sporazuma, morebitne sporazumne spremembe ali dopolnitve sporazuma, ali določitve tarife s pravnomočno odločbo Sveta za avtorsko pravo, pa ta sporazum ostane v uporabi.

13. člen

Reprezentativno združenje uporabnikov se s sklenitvijo tega sporazuma zavezuje, da bo svoje člane po tem sporazumu preko svojih običajnih sredstev obveščanja seznanilo z vsebino tega sporazuma.

14. člen

Ta sporazum je sklenjen v 3 (treh) enakih izvodih, od katerih prejme vsak od podpisnikov po en izvod, en izvod pa je namenjen za pristojni organ, ki opravlja nadzor nad delovanjem kolektivne organizacije.

Podpisniki tega sporazuma bodo morebitne spremembe in dopolnitve tega sporazuma urejali pisno s sklenitvijo aneksov k temu sporazumu v skladu z določili zakona.

Ljubljana, dne 8. junija 2022

IPF, k.o. **Viljem Marjan Hribar**	ZDRUŽENJE TURISTIČNIH KMETIJ SLOVENIJE **Matija Vimpolšek** predsednik

1861. Razlage Kolektivne pogodbe za zaposlene v zdravstveni negi, sprejete na 41. seji dne 24. 5. 2022

R A Z L A G E
Kolektivne pogodbe za zaposlene v zdravstveni negi, sprejete na 41. seji dne 24. 5. 2022

Odbor za razlago Kolektivne pogodbe za zaposlene v zdravstveni negi je na podlagi 8. točke Obligacijskega dela Kolektivne pogodbe za zaposlene v zdravstveni negi (Uradni list RS, št. 60/98 in nasl.) na 41. seji, dne 24. 5. 2022 sprejel naslednje razlage:

12. **Letni dopust**

47. člen

9.B točka 47. člena določa povečanje letnega dopusta za občasno delo z bolniki, ki imajo aplicirane terapevtske doze izotopov (občasno delo v prostorih TRT aparatur, občasno delo s substancami, markiranimi z radionuklidi, občasno aktivno sodelovanje pri diagnostičnih RTG postopkih).

9.C točka 47. člena določa povečanje letnega dopusta za občasno delo v območju virov ionizirajočega sevanja (manj kot 2/3 delovnega časa).

9.D točka 47. člena določa povečanje letnega dopusta za stalno delo v območju virov ionizirajočega sevanja (več kot 2/3 delovnega časa).

Aneks h Kolektivni pogodbi za zaposlene v zdravstveni negi (Uradni list RS, št. 60/08 in nasl.)

3. člen – drugi odstavek

(Kriteriji za uvrščanje vodstvenih delovnih mest iz plačne podskupine E3)

Delovišča, na katera se nanaša vodstveno delovno mesto Vodja centra, službe ali delovne enote (vodja operacijskega bloka, vodja urgentnega bloka, sterilizacije, nujne medicinske pomoči ali reševalne postaje ali patronažne službe), so določena taksativno.

Kriterij števila zaposlenih za uvrstitev na vodstveno delovno mesto Strokovni vodja oziroma Vodja centra, službe ali delovne enote vključuje vse zaposlene v organizacijski enoti, ki jo vodi Strokovni vodja oziroma Vodja centra, službe ali delovne enote.

Predsednica
Odbora za razlago Kolektivne pogodbe
za zaposlene v zdravstveni negi
Darja Vižintin Zupančič

OBČINE

CELJE

1862. Sklep o uvrstitvi delovnega mesta direktorja javnega zavoda Celjski mladinski center, javni zavod za mladinsko kulturo, izobraževanje, informiranje in šport v plačni razred

Na podlagi prvega in drugega odstavka 3. člena Uredbe o plačah direktorjev v javnem sektorju (Uradni list RS, št. 68/17, 4/18, 30/18, 75/19 – ZUPPJS2021, 116/21, 180/21 in 29/22) izdajam

S K L E P
o uvrstitvi delovnega mesta direktorja javnega zavoda Celjski mladinski center, javni zavod za mladinsko kulturo, izobraževanje, informiranje in šport v plačni razred

I.

Delovno mesto direktorja javnega zavoda Celjski mladinski center, javni zavod za mladinsko kulturo, izobraževanje, informiranje in šport se uvrsti v 44. plačni razred.

II.

Prva uvrstitev delovnega mesta direktorja v plačni razred v skladu z Uredbo o plačah direktorjev v javnem sektorju (Uradni list RS, št. 68/17, 4/18, 30/18, 116/21, 75/19 – ZUPPJS2021, 180/21 in 29/22) se izvede s 3. 4. 2022.

III.

Z dnem uporabe tega sklepa preneha veljati Sklep o uvrstitvi delovnega mesta direktorja javnega zavoda Celjski mladinski center, javni zavod za mladinsko kulturo, izobraževanje, informiranje in šport v plačni razred, št. 603-17/2017 z dne 16. februarja 2018 (Uradni list RS, št. 11/18).

IV.

Ta sklep začne veljati naslednji dan po objavi v Uradnem listu Republike Slovenije.

Št. 603-17/2017
Celje, dne 30. maja 2022

Župan
Mestne občine Celje
Bojan Šrot

po pooblastilu župana
Breda Arnšek
podžupanja

DOBRNA

1863. Odlok o podlagah za odmero komunalnega prispevka za obstoječo komunalno opremo na območju Občine Dobrna

Na podlagi 218., 227. in 228. člena Zakona o urejanju prostora (Uradni list RS, št. 61/17, 199/21 – ZUreP-3 in 20/22 – odl. US), 21. člena Uredbe o programu opremljanja stavbnih zemljišč in odloku o podlagah za odmero komunalnega prispevka za obstoječo komunalno opremo ter o izračunu in odmeri komunalnega prispevka (Uradni list RS, št. 20/19, 30/19 – popr., 34/19 in 199/21 – ZUreP-3; v nadaljnjem besedilu: Uredba) in 7. ter 15. člena Statuta Občine Dobrna (Uradni list RS, št. 55/17) je Občinski svet Občine Dobrna na 22. redni seji dne 26. 5. 2022 sprejel

O D L O K
o podlagah za odmero komunalnega prispevka za obstoječo komunalno opremo na območju Občine Dobrna

I. UVODNE DOLOČBE

1. člen
(vsebina odloka)

(1) S tem odlokom se sprejme Elaborat za pripravo odloka o podlagah za odmero komunalnega prispevka za obstoječo komunalno opremo na območju Občine Dobrna, ki ga je izdelalo podjetje Ipsum, d.o.o., št. 106-071/22, april 2022 (v nadaljevanju: Elaborat).

(2) Elaborat za pripravo odloka o podlagah za odmero komunalnega prispevka za obstoječo komunalno opremo na območju Občine Dobrna vsebuje tekstualni in grafični del.

(3) Ta odlok določa naslednje podlage za odmero komunalnega prispevka za obstoječo komunalno opremo za območje celotne Občine Dobrna:
– stroške obstoječe komunalne opreme,
– preračun stroškov obstoječe komunalne opreme na enoto mere in
– merila za odmero komunalnega prispevka za obstoječo komunalno opremo.

(4) Merila iz prejšnjega odstavka, določena s tem odlokom, so:
– razmerje med deležem gradbene parcele stavbe (Dp_o) in deležem površine objekta (Dt_o),
– faktor namembnosti objekta (F_n),
– računski faktor površine (F_p) in
– prispevna stopnja zavezanca (p_{sz}).

2. člen
(obstoječa komunalna oprema)

Komunalni prispevek za obstoječo komunalno opremo se odmerja za naslednjo komunalno opremo:
– cestno omrežje,
– vodovodno omrežje,
– kanalizacijsko omrežje in
– objekte za ravnanje z odpadki.

3. člen
(pomen izrazov)

Izrazi, uporabljeni v tem odloku, pomenijo enako kot v predpisu, ki ureja urejanje prostora in v uredbi, ki določa podrobnejšo vsebino odloka o podlagah za odmero komunalnega prispevka za obstoječo komunalno opremo ter odmero in izračun komunalnega prispevka.

4. člen
(zavezanec za plačilo komunalnega prispevka)

(1) Zavezanec za plačilo komunalnega prispevka za obstoječo komunalno opremo je investitor oziroma lastnik:
– objekta, ki se na novo neposredno ali posredno priključuje na ali uporablja obstoječo komunalno opremo;
– objekta, ki se mu povečuje bruto tlorisna površina, ali
– objekta, ki se mu spreminja namembnost.

(2) Zavezanec za plačilo komunalnega prispevka za obstoječo komunalno opremo je tudi:

– zavezanec za plačilo komunalnega prispevka za novo komunalno opremo iz programa opremljanja stavbnih zemljišč (v nadaljevanju: program opremljanja), če se komunalna oprema iz programa opremljanja neposredno ali posredno priključuje na obstoječo komunalno opremo oziroma bremeni že zgrajeno komunalno opremo;

– investitor, ki gradi objekt v območju, ki se opremlja na podlagi pogodbe o opremljanju, če se komunalna oprema, ki je predmet pogodbe o opremljanju, posredno ali neposredno priključuje na obstoječo komunalno opremo oziroma bremeni že zgrajeno komunalno opremo.

II. PODLAGE ZA ODMERO KOMUNALNEGA PRISPEVKA ZA OBSTOJEČO KOMUNALNO OPREMO

5. člen

(stroški obstoječe komunalne opreme)

Stroški obstoječe komunalne opreme na območju Občine Dobrna so 20.184.431 EUR. Stroški po vrstah obstoječe komunalne opreme so prikazani v elaboratu.

6. člen

(preračun stroškov obstoječe komunalne opreme na enoto mere)

Stroški obstoječe komunalne opreme po posameznih vrstah, preračunani na enoto mere, znašajo:

Z. št.	Vrsta obstoječe komunalne opreme	Cena opremljanja m² gradbene parcele objekta [$Cp_o(i)$]	Cena opremljanja m² bruto tlorisne površine objekta [Ct_o (i)]
		[EUR/m²]	[EUR/m²]
1.	Cestno omrežje	6,23	29,74
2.	Vodovodno omrežje	7,41	36,83
3.	Kanalizacijsko omrežje	1,37	7,64
4.	Objekti za ravnanje z odpadki	0,04	0,17
	SKUPAJ	15,05	74,38

7. člen

(razmerje med deležem gradbene parcele stavbe in deležem površine objekta)

Razmerje med deležem gradbene parcele stavbe (Dp_o) in deležem površine objekta (Dt_o), ki se upošteva pri izračunu komunalnega prispevka za obstoječo komunalno opremo, je 0,50:0,50 (Dp_o:Dt_o).

8. člen

(faktor namembnosti objekta)

Faktor namembnosti objekta (F_n) za posamezne vrste objektov, kot se razvrščajo v skladu s predpisom, ki določa klasifikacijo vrst objektov CC-SI glede na namen uporabe objektov, se določa, kot je navedeno v spodnji tabeli.

CC-SI oznaka	Klasifikacija objektov	F_n
1	STAVBE	
11	Stanovanjske stavbe	
111	Enostanovanjske stavbe	0,8
1121	Dvostanovanjske stavbe	0,8
1122	Tri in večstanovanjske stavbe	0,8
1130	Stanovanjske stavbe za posebne družbene skupine	0,8
12	Nestanovanjske stavbe	
121	Gostinske stavbe	
12111	Hotelske in podobne gostinske stavbe	1
12112	Gostilne, restavracije in točilnice	1
12120	Druge gostinske stavbe za kratkotrajno namestitev	1
12120	Druge gostinske stavbe za kratkotrajno namestitev (kmečki turizem)	0,8
122	Poslovne in upravne stavbe	1,0
12201	Stavbe javne uprave	1,0
12201	Stavbe javne uprave	1
12201	Stavbe javne uprave	1
12201	Stavbe javne uprave	1
123	Trgovske stavbe in stavbe za storitvene dejavnosti	1,0
12301	Trgovske stavbe	1,3
12302	Sejemske dvorane, razstavišča	1
12303	Bencinski servisi	1,3
12304	Stavbe za druge storitvene dejavnosti	1
124	Stavbe za promet in stavbe za izvajanje komunikacij	1,0
1241	Postajna poslopja, terminali, stavbe za izvajanje komunikacij ter z njimi povezane stavbe	1,0
1242	Garažne stavbe	1,0
125	Industrijske in skladiščne stavbe	0,9
126	Stavbe splošnega družbenega pomena	
1261	Stavbe za kulturo in razvedrilo (kinodvorane, igralnice, cirkusi, diskoteke in plesne dvorane itd.)	1,0
1262	Muzeji, arhivi in knjižnice	0,8
1263	Stavbe za izobraževanje in znanstvenoraziskovalno delo	0,8
1264	Stavbe za zdravstveno oskrbo	1,0
1265	Stavbe za šport	1,0
127	Druge nestanovanjske stavbe	
1271	Nestanovanjske kmetijske stavbe	0,5
1272	Obredne stavbe	0,8
1273	Kulturni spomeniki	/
1274	Druge stavbe, ki niso uvrščene drugje	1
2	GRADBENI INŽENIRSKI OBJEKTI	
21	Objekti prometne infrastrukture	
211	Ceste	/
21111	Avtoceste, hitre ceste in glavne ceste	/
21112	Regionalne ceste	/
21121	Lokalne ceste in javne poti, nekategorizirane ceste in gozdne ceste	
21122	Samostojna parkirišča	0,5
212	Železniške proge	/
213	Letališke steze, ploščadi in radio-navigacijski objekti	
21301	Letališke steze in ploščadi	0,5
21302	Letalski radio-navigacijski objekti	/
214	Mostovi, viadukti, predori in podhodi	/
215	Pristanišča, plovne poti, pregrade in jezovi ter drugi vodni objekti	
21510	Pristanišča in plovbne poti	0,1
21520	Jezovi, vodne pregrade in drugi vodni objekti	/
21530	Sistem za namakanje in osuševanje, akvadukti	/

CC-SI oznaka	Klasifikacija objektov	F_n
22	Cevovodi, komunikacijska omrežja in elektroenergetski vodi	/
23	Industrijski gradbeni kompleksi	
23010	Objekti za pridobivanje in izkoriščanje mineralnih surovin	0,5
23020	– Elektrarne in drugi energetski objekti	0,5
23030	– Objekti kemične industrije	0,5
23040	– Objekti težke industrije, ki niso uvrščeni drugje	0,5
24	Drugi gradbeni inženirski objekti	
241	Objekti za šport, rekreacijo in prosti čas	
24110	Športna igrišča	0,5
24121	– Marine	0,5
24122	– Drugi gradbeni inženirski objekti za šport, rekreacijo in prosti čas	0,5
242	Drugi gradbeni inženirski objekti	
24201	– Obrambni objekti	/
24202	– Drugi kmetijski gradbeni inženirski objekti	0,1
	ribogojnice	0,1
	koritasti silosi; zbiralniki gnojnice in gnojevke; gnojišča, napajalna korita, krmišča, hlevski izpusti;	/
	visoke preže	/
24203	Objekti za ravnanje z odpadki	0,1
24204	Pokopališča	/
24205	Drugi gradbeni inženirski objekti, ki niso uvrščeni drugje	/

Opomba: Za objekt, za katerega faktor namembnosti (Fn) ni določen, pa se izkaže, da je le-ta potreben za izračun komunalnega prispevka, se uporabi Fn:

– za stavbe = 1
– za gradbene inženirske objekte = 0,5
– za druge gradbene posege = 0,7

9. člen

(računski faktor površine)

(1) Pri odmeri komunalnega prispevka za obstoječo komunalno opremo zaradi izboljšanja opremljenosti ter v primerih, ki jih navaja četrti odstavek 25. člena Uredbe, se za izračun komunalnega prispevka namesto površine gradbene parcele stavbe upošteva površina, ki se določi kot zmnožek površine zemljišča pod stavbo in računskega faktorja površine (Fp).

(2) V primeru iz prejšnjega odstavka tega člena se računski faktor površine (F_p) za vse vrste stavb določi 2,5.

10. člen

(prispevna stopnja zavezanca)

Prispevna stopnja zavezanca (p_{sz}) je po vrstah obstoječe komunalne opreme, določena:

– Cestno omrežje 100 %
– Vodovodno omrežje 70 %
– Kanalizacija 50 %
– Ravnanje z odpadki 100 %.

III. IZRAČUN KOMUNALNEGA PRISPEVKA

11. člen

(način odmere komunalnega prispevka)

(1) Komunalni prispevek se zavezancu odmeri glede na stroške opremljanja s komunalno opremo na oskrbnem območju, kjer leži objekt, glede na:

– površino in opremljenost stavbnega zemljišča s komunalno opremo,
– bruto tlorisno površino objekta ter njegovo namembnost oziroma
– glede na izboljšanje opremljenosti gradbene parcele s komunalno opremo.

(2) Če se komunalni prispevek odmerja zaradi graditve, se komunalna oprema določi na podlagi dokumentacije za pridobitev gradbenega dovoljenja in mnenj pristojnih mnenjedajalcev za priključevanje na komunalno opremo.

(3) Za obstoječe objekte se za izračun bruto tlorisne površine stavbe lahko uporabi podatek o neto tlorisni površini objekta iz registra nepremičnin, ki ga vodi Geodetska uprava RS, tako da se neto tlorisna površina pomnoži s faktorjem 1,2.

(4) Za objekte, kjer je iz projektne dokumentacije za obračun komunalnega prispevka razvidno, da gre za legalizacijo že obstoječega objekta, se komunalni prispevek izračuna po določilih, ki veljajo za vse ostale objekte oziroma novogradnjo, kjer je potrebno obračunati komunalni prispevek za namen pridobitve gradbenega dovoljenja. Pri odmeri komunalnega prispevka zaradi legalizacije v primeru izdaje dovoljenja za objekt daljšega obstoja v skladu s predpisi, ki urejajo graditev, se pri objektu, za katerega je bilo pridobljeno gradbeno dovoljenje, vendar je ta zgrajen v nasprotju z njim, upošteva že poravnan komunalni prispevek. V tem primeru se vlogi za odmero komunalnega prispevka priložijo podatki in dokazila o morebitnih preteklih vlaganjih v komunalno opremo, že poravnanih obveznosti plačila komunalnega prispevka in druga dokumentacija, pomembna za odločitev o odmeri komunalnega prispevka (vsa pridobljena upravna dovoljenja in projektna dokumentacija, ki je bila podlaga za izdajo teh upravnih dovoljenj).

(5) Za obstoječe objekte, zgrajene pred 31. 12. 1967, za katere se šteje, da imajo v skladu s 197. členom Zakona o graditvi objektov (Uradni list RS, št. 102/04 – uradno prečiščeno besedilo, 14/05 – popr., 92/05 – ZJC-B, 93/05 – ZVMS, 111/05 – odl. US, 126/07, 108/09, 61/10 – ZRud-1, 20/11 – odl. US, 57/12, 101/13 – ZdavNepr, 110/13, 22/14 – odl. US, 19/15, 61/17 – GZ in 66/17 – odl. US) uporabno dovoljenje, se šteje, da imajo poravnan komunalni prispevek za komunalno opremo, na katero je objekt priključen. Kot velikost gradbene parcele, ki pripada takemu objektu, in se za površino le-te šteje, da je zanjo poravnan komunalni prispevek, se za potrebe odmere komunalnega prispevka prizna površina, ki se izračuna skladno z 8. členom tega odloka.

(6) Vključenost zemljišča, na katerem je objekt, za katerega mora zavezanec plačati komunalni prispevek, v oskrbno območje posamezne vrste obstoječe komunalne opreme, ni pogoj za odmero komunalnega prispevka.

(7) V izračunu višine komunalnega prispevka se upošteva opremljenost z obstoječo komunalno opremo. Če na območju ni mogoče priključiti objekta na katerega od omrežij komunalne opreme, se strošek te vrste komunalne opreme v izračunu komunalnega prispevka ne upošteva.

(8) Če se nova komunalna oprema iz programa opremljanja, na katero se priključuje objekt, posredno ali neposredno priključuje na obstoječo komunalno opremo oziroma bremeni že zgrajeno komunalno opremo, se pripadajoči del komunalnega prispevka za obstoječo komunalno opremo določi na naslednji način:

a. če je izračunani komunalni prispevek za posamezno vrsto nove komunalne opreme višji od izračunanega komunalnega prispevka za posamezno vrsto obstoječe komunalne opreme ($KP_{nova}(i) – KP_{obstoječa}(i) \geq 0$), je vrednost pripadajočega dela komunalnega prispevka za obstoječo komunalno opremo 0;

b. če je izračunani komunalni prispevek za posamezno vrsto nove komunalne opreme manjši od izračunanega komunalnega prispevka za posamezno vrsto obstoječe komunalne opreme ($KP_{nova}(i) – KP_{obstoječa}(i) \leq 0$), se pripadajoči del komunalnega prispevka za posamezno vrsto obstoječe komunalne opreme določi po enačbi: $KP_{obstoječa}(i) – KP_{nova}(i)$.

(9) Če se komunalni prispevek za obstoječo komunalno opremo odmerja zaradi gradnje objekta, ki se posredno priključuje na obstoječo komunalno opremo prek nove komunalne opreme iz programa opremljanja, se izda ena odmerna odločba, s katero se odmeri komunalni prispevek za obstoječo in novo komunalno opremo.

12. člen

(izračun komunalnega prispevka)

(1) Komunalni prispevek za posamezno vrsto obstoječe komunalne opreme se za stavbe izračuna po naslednji enačbi:

$$KP_{obstoječa}(i) = ((A_{GP} \times Cp_o(i) \times Dp_o) + (A_{STAVBA} \times Ct_o(i) \times Dt_o \times F_n)) \times p_{sz}(i)$$

Zgornje oznake pomenijo:

$KP_{obstoječa}$	znesek dela komunalnega prispevka za posamezno vrsto obstoječe komunalne opreme,
A_{GP}	površina gradbene parcele stavbe (m^2),
$Cp_o(i)$	stroški posamezne vrste obstoječe komunalne opreme na m^2 gradbene parcele stavbe,
Dp_o	delež gradbene parcele stavbe (0,70) pri izračunu komunalnega prispevka za obstoječo komunalno opremo,
A_{STAVBA}	bruto tlorisna površina stavbe (m^2),
$Ct_o(i)$	stroški posamezne vrste obstoječe komunalne opreme na m^2 bruto tlorisne površine objekta,
Dt_o	delež površine objekta (0,30) pri izračunu komunalnega prispevka za obstoječo komunalno opremo,
F_n	faktor namembnosti objekta glede na njegov namen uporabe,
$p_{sz}(i)$	prispevna stopnja zavezanca za posamezno vrsto obstoječe komunalne opreme (%),
i	posamezna vrsta obstoječe komunalne opreme.

(2) Za stavbe, ki se jim v skladu z zakonom, ki ureja prostor, ne določijo gradbene parcele, razen za stavbe, ki se jim gradbene parcele ne določijo zato, ker se gradijo na zemljiščih, ki niso stavbna, se komunalni prispevek za obstoječo komunalno opremo izračuna le od deleža, ki odpade na bruto tlorisno površino stavbe.

(3) Komunalni prispevek za posamezno vrsto obstoječe komunalne opreme se za gradbene inženirske objekte izračuna po naslednji enačbi:

$$KP_{obstoječa}(i) = A_{GIO} \times Ct_o(i) \times Dt_o \times F_n \times p_{sz}(i)$$

Oznaka A_{GIO} pomeni površino gradbenega inženirskega objekta, druge oznake pomenijo enako, kot je določeno v prvem odstavku tega člena.

(4) Če se odmerja komunalni prispevek za objekte, ki se uvrščajo med druge gradbene posege, se komunalni prispevek izračuna ob smiselnem upoštevanju prvega in tretjega odstavka tega člena.

(5) Komunalni prispevek za obstoječo komunalno opremo, ki se odmeri zavezancu, se izračuna kot seštevek zneskov komunalnih prispevkov za posamezno vrsto obstoječe komunalne opreme iz prvega, tretjega ali četrtega odstavka tega člena po enačbi:

$$KP_{obstoječa} = \sum KP_{obstoječa}(i),$$

pri čemer je $KP_{obstoječa}$ znesek komunalnega prispevka za obstoječo komunalno opremo, ki se odmeri zavezancu.

(6) Komunalni prispevek za obstoječo komunalno opremo, ki se odmerja zavezancu zaradi spremembe zmogljivosti, se izračuna tako, da se izračunata višini komunalnega prispevka za obstoječo komunalno opremo po spremembi zmogljivosti in pred spremembo zmogljivosti. Zavezancu se odmeri komunalni prispevek, ki predstavlja pozitivno razliko med komunalnim prispevkom po spremembi in pred spremembo zmogljivosti. Če je razlika negativna, se z odmerno odločbo ugotovi, da je komunalni prispevek za obstoječo komunalno opremo že poravnan.

(7) Komunalni prispevek za obstoječo komunalno opremo, ki se odmerja zavezancu zaradi spremembe namembnosti objekta, se izračuna tako, da se izračunata višini komunalnega prispevka za obstoječo komunalno opremo po spremembi namembnosti objekta in pred spremembo namembnosti objekta. Zavezancu se odmeri komunalni prispevek, ki predstavlja pozitivno razliko med komunalnim prispevkom po spremembi in pred spremembo namembnosti objekta. Če je razlika negativna, se z odmerno odločbo ugotovi, da je komunalni prispevek za obstoječo komunalno opremo že poravnan.

(8) Komunalni prispevek za obstoječo komunalno opremo, ki se odmerja zavezancu v primeru odstranitve objekta in gradnje novega objekta na istem zemljišču, se izračuna tako, da se izračunata višini komunalnega prispevka za obstoječo komunalno opremo po gradnji novega objekta in pred odstranitvijo objekta. Zavezancu se odmeri komunalni prispevek, ki predstavlja pozitivno razliko med komunalnim prispevkom po gradnji novega objekta in pred odstranitvijo objekta. Če je razlika negativna, se z odmerno odločbo ugotovi, da je komunalni prispevek za obstoječo komunalno opremo že poravnan.

IV. OPROSTITVE KOMUNALNEGA PRISPEVKA

13. člen

(občinske oprostitve plačila komunalnega prispevka)

(1) Komunalni prispevek se ne plača za gradnjo posameznih vrst stavb oziroma delov stavb za izobraževanje in znanstvenoraziskovalno delo (CC-SI: 1263) in stavb za zdravstveno oskrbo (CC-SI: 1264) v skladu s predpisi, ki urejajo klasifikacijo vrst objektov, katerih 100 % lastnica ali investitorica je Občina Dobrna. Če je Občina Dobrna lastnica ali investitorica samo dela objekta, se lahko oprostitev upošteva le za ta del objekta.

(2) Komunalni prispevek se ne plača za priključitev na obstoječo komunalno opremo za gradnjo ali legalizacijo objektov, namenjenih opravljanju gasilske dejavnosti (CC-SI: 12740 – gasilski domovi), v skladu s predpisi, ki urejajo klasifikacijo vrst objektov, pod naslednjimi pogoji:

– da gre za objekte, ki so v izključni lasti prostovoljnih gasilskih društev, vključenih v lokalno Gasilsko zvezo, in ki izvajajo javno gasilsko službo;

– da gre za gradnjo objektov ali priključevanje le-teh na obstoječo komunalno opremo, katerih edini investitor je gasilsko društvo, vključeno v lokalno Gasilsko zvezo, in ki izvaja javno gasilsko službo;

– da gre za izključno nestanovanjske objekte, namenjene opravljanju gasilske dejavnosti.

Če zavezanec uveljavlja oprostitev plačila komunalnega prispevka po tem odstavku in gre za objekt, ki v celoti ne ustreza vsem pogojem, kot so določeni v prejšnjih alinejah tega odstavka, se oprostitev plačila komunalnega prispevka prizna samo za tisti del objekta, ki izpolnjuje vse pogoje iz prejšnjih alinej tega odstavka.

(3) Občinske oprostitve plačila komunalnega prispevka, navedene v tem členu, veljajo tudi pri odmerah komunalnega prispevka zaradi izboljšanja opremljenosti stavbnega zemljišča.

(4) O oprostitvi plačila komunalnega prispevka odloči občinska uprava z odmerno odločbo.

V. PLAČILO KOMUNALNEGA PRISPEVKA

14. člen

(odmera in plačilo komunalnega prispevka)

(1) Komunalni prispevek za obstoječo komunalno opremo se odmeri z odmerno odločbo. Odločbo o odmeri komunalnega prispevka izda občinska uprava na zahtevo zavezanca ali upravne enote v zavezančevem imenu. Iz dokumentacije, priložene k vlogi za odmero komunalnega prispevka, morajo biti razvidni podatki:

– bruto tlorisna površina objekta (m^2);

– grafični zaris in površina (m^2) parcele objekta (gradbena parcela objekta); če površina gradbene parcele iz priložene dokumentacije ni razvidna, se pri odmeri komunalnega prispevka upošteva površina gradbene parcele objekta iz veljavnega prostorsko izvedbenega akta. Če površine gradbene parcele objekta ni mogoče pridobiti na način iz prejšnjega stavka, se za površino gradbene parcele šteje površina zemljiške parcele ali več zemljiških parcel, na katerih je načrtovana stavba oziroma druge ureditve, ki so namenjene trajni rabi tega objekta, pri čemer se lahko upošteva samo tisti del zemljiške parcele, na katerem je v skladu s prostorskim aktom dovoljeno graditi stavbo;

– klasifikacija vrst objektov CC-SI za vse objekte, ki so predmet obravnave v postopku odmere komunalnega prispevka;

– podatki o priključenosti objekta na komunalno opremo, vključno z grafičnim prikazom lokacije priključkov na komunalno opremo in s priloženimi pridobljenimi mnenji upravljavcev posamezne komunalne opreme;

– v primeru, da se na isti gradbeni parceli objekta nahaja že več obstoječih objektov, je potrebno izkazati legalnost obstoječih objektov skladno z zakonodajo s področja graditve objektov.

(2) Komunalni prispevek zaradi izboljšanja opremljenosti se odmeri, če se zemljišče opremi z dodatno vrsto komunalne opreme, na katero se obstoječi objekt doslej ni mogel priključiti oziroma mu ni bila omogočena njena uporaba. Odločbo o odmeri komunalnega prispevka zaradi izboljšanja opremljenosti izda občinska uprava po uradni dolžnosti.

(3) Če se objekt na obstoječo komunalno opremo priključuje posredno prek nove komunalne opreme iz programa opremljanja ali prek nove komunalne opreme iz pogodbe o opremljanju, za katero program opremljanja ni sprejet, se posamezna vrsta komunalne opreme določi na podlagi programa opremljanja oziroma pogodbe o opremljanju.

(4) Rok za plačilo komunalnega prispevka je 45 dni po dokončnosti odmerne odločbe oziroma pred izdajo gradbenega dovoljenja.

(5) Komunalni prispevek za obstoječo komunalno opremo iz prvega odstavka tega člena se lahko plača v obliki obročnih odplačil. Odplačilne obroke občinska uprava določi z odločbo na podlagi vloge zavezanca za obročno odplačevanje.

(6) Komunalni prispevek zaradi izboljšanja opremljenosti iz drugega odstavka tega člena se lahko plača v obliki obročnih odplačil. Odplačilne obroke občinska uprava določi z odločbo na podlagi vloge zavezanca za obročno odplačevanje.

VI. VRAČILO KOMUNALNEGA PRISPEVKA

15. člen

(vračilo komunalnega prispevka)

(1) Investitor lahko zahteva vračilo komunalnega prispevka v primerih, ki jih določa veljavni zakon s področja urejanja prostora.

(2) O vračilu komunalnega prispevka se izda posebna odločba. Vračilo komunalnega prispevka je občina dolžna zagotoviti v roku 45 dni po dokončnosti odločbe o vračilu.

VII. PREHODNE IN KONČNE DOLOČBE

16. člen

(vpogled v elaborat)

Elaborat za pripravo odloka o podlagah za odmero komunalnega prispevka za obstoječo komunalno opremo je na vpogled na sedežu Občine Dobrna in na uradni spletni strani Občine Dobrna.

17. člen

(dokončanje postopkov)

Postopki odmere komunalnega prispevka, začeti pred uveljavitvijo tega odloka, se končajo v skladu s predpisi, ki so veljali pred njegovo uveljavitvijo.

18. člen

(prenehanje veljavnosti)

Z dnem uveljavitve tega odloka preneha veljati Odlok o programu opremljanja stavbnih zemljišč na območju Občine Dobrna (Uradni list RS, št. 23/18).

19. člen

(začetek veljavnosti)

Ta odlok začne veljati osmi dan po objavi v Uradnem listu Republike Slovenije.

Št. 007-0001/2022-18(1)
Dobrna, dne 26. maja 2022

Župan
Občine Dobrna
Martin Brecl

1864. Odlok o spremembah in dopolnitvah Odloka o izdajanju občinskega glasila

Na podlagi 9. člena Zakona o medijih (Uradni list RS, št. 110/06 – UPB, 36/08 – ZPOmK-1, 77/10 – ZSFCJA, 90/10 – odl. US, 87/11 – ZAvMS, 47/12, 47/15 – ZZSDT, 22/16, 39/16, 45/19 – odl. US, 67/19 – odl. US in 82/21) in 15. člena Statuta Občine Dobrna (Uradni list RS, št. 55/17) je Občinski svet Občine Dobrna, na 22. seji dne 26. 5. 2022 sprejel

O D L O K
o spremembah in dopolnitvah Odloka o izdajanju občinskega glasila

1. člen

S tem odlokom se spreminja in dopolnjuje Odlok o izdajanju občinskega glasila (Uradni list RS, št. 80/02), v nadaljevanju: odlok.

2. člen

10. člen odloka se spremeni tako, da po spremembi glasi:

»Med volilno kampanjo ob razpisu lokalnih volitev glasilo del prostora nameni predstavitvi kandidatov in kandidatnih list. Prostor v glasilu se lahko nameni tudi ob razpisu volitev v državni zbor in državni svet, vendar vsebinsko povezano s predstavitvijo državnih strank in list na lokalne razmere in politiko. Politične stranke in kandidati političnih strank v času volilne kampanje svoje objave v glasilu plačajo po veljavnem ceniku objav in oglaševanja v občinskem glasilu. Ravnanje ob razpisu se ravna po zakonu o volilni kampanji.«

3. člen

Ta odlok začne veljati naslednji dan po objavi v Uradnem listu Republike Slovenije.

Št. 007-0004/2022-1(6)
Dobrna, dne 26. maja 2022

Župan
Občine Dobrna
Martin Brecl

1865. Sklep o imenovanju Občinske volilne komisije Občine Dobrna

Na podlagi 35. in 38. člena Zakona o lokalnih volitvah (Uradni list RS, št. 94/07 – UPB, 45/08, 83/12, 68/17 in 93/20 – odl. US) in 15. člena Statuta Občine Dobrna (Uradni list RS, št. 55/17) je Občinski svet Občine Dobrna na 22. redni seji dne 26. 5. 2022 sprejel

S K L E P
o imenovanju Občinske volilne komisije Občine Dobrna

1.

V Občinsko volilno komisijo Občine Dobrna se za dobo štirih let imenujejo:

1. mag. Mitja Podpečan, Pristova 17 a, 3204 Dobrna, predsednik komisije
2. Mateja Smrečnik, Dobrna 8, 3204 Dobrna, namestnica predsednika komisije
3. Boris Repas, Klanc 22, 3204 Dobrna, član komisije
4. Mojca Zaponšek, Dobrna 3 a, 3204 Dobrna, namestnica člana komisije
5. Olga Božnik, Vrba 13, 3204 Dobrna, članica komisije
6. Branko Dobovičnik, Klanc 40, 3204 Dobrna, namestnik članice komisije
7. Drago Pungartnik, Lokovina 36, 3204 Dobrna, član komisije
8. Drago Majcen, Lokovina 30 a, 3204 Dobrna, namestnik člana komisije.

2.

Sedež komisije je na Dobrni, Dobrna 19, 3204 Dobrna.

3.

Ta sklep začne veljati naslednji dan po objavi v Uradnem listu Republike Slovenije.

Št. 041-0002/2022-12(1)
Dobrna, dne 26. maja 2022

Župan
Občine Dobrna
Martin Brecl

1866. Sklep o spremembah Sklepa o določitvi ekonomske cene programov predšolske vzgoje v Vrtcu Dobrna

Na podlagi 30. in 31. člena Zakona o vrtcih (Uradni list RS, št. 100/05 – UPB, 25/08, 98/09 – ZIUZGK, 36/10, 62/10 – ZUPJS, 94/10 – ZIU, 40/12 – ZUJF, 14/15 – ZUUJFO, 55/17 in 18/21) in 15. člena Statuta Občine Dobrna (Uradni list RS, št. 55/17) je Občinski svet Občine Dobrna na 22. redni seji Občinskega sveta Občine Dobrna dne 26. 5. 2022 sprejel

S K L E P
o spremembah Sklepa o določitvi ekonomske cene programov predšolske vzgoje v Vrtcu Dobrna

1. člen

V Sklepu o določitvi ekonomske cene programov predšolske vzgoje v Vrtcu Dobrna (Uradni list RS, št. 14/07, 64/07, 65/07, 96/09, 57/12, 38/14, 53/16, 29/17, 101/20) se 1. člen spremeni tako, da glasi:

»Cene programov vrtca v JVIZ Dobrna (Vrtec Dobrna) so za prvo in drugo starostno obdobje naslednje:

	Ekonomske cene programov	Znižane cene programov za starše otrok vključenih v Vrtec Dobrna, katerim razliko do polne ekonomske cene krije Občina Dobrna
Program od 6 do 9 ur – Prvo starostno obdobje	526,57 EUR	496,76 EUR
Program od 4 do 6 ur – Prvo starostno obdobje	463,38 EUR	437,15 EUR
Program od 6 do 9 ur – Drugo starostno obdobje	418,21 EUR	394,54 EUR
Program od 4 do 6 ur – Drugo starostno obdobje	368,03 EUR	347,20 EUR

Živila v ceni programov v obeh starostnih skupinah so 2,12 EUR, za dan prisotnosti otroka v vrtcu.

Za starše otrok, za katere je Občina Dobrna po veljavnih predpisih dolžna kriti del cene programa in imajo otroka vključenega v Vrtec Dobrna se določi 6 % znižana cena programa. Staršem, katerim Občina Dobrna krije razliko do polne ekonomske cene, se pri plačilu za otroke vključene v Vrtec Dobrna prizna 6 % popust v višini razlike med veljavno ekonomsko ceno in znižano ceno programa, ki so jo straši dolžni poravnati v skladu z Odločbo pristojnega centra za socialno delo.

Do dodatnega znižanja plačila vrtca niso upravičeni starši otrok, ki se jim del programa financira ali sofinancira iz državnega proračuna. Sklep velja od 1. 6. 2022 dalje.

Ekonomske cene veljajo od 1. 6. 2022.«

2. člen

Sklep se objavi v Uradnem listu Republike Slovenije in začne veljati naslednji dan po objavi, uporablja pa se od 1. 6. 2022.

Št. 602-0002/2022-2(1)
Dobrna, dne 26. maja 2022

Župan
Občine Dobrna
Martin Brecl

DRAVOGRAD

1867. Sklep o določitvi območij rezerviranih parkirnih prostorov v Občini Dravograd

Na podlagi drugega odstavka 19. člena Odloka o ureditvi cestnega prometa v Občini Dravograd (Uradni list RS, št. 32/11 in 100/11) je Občinski svet Občine Dravograd na 24. seji dne 26. 5. 2022 sprejel

S K L E P

o določitvi območij rezerviranih parkirnih prostorov v Občini Dravograd

1. člen

S tem sklepom se določijo območja rezerviranih parkirnih prostorov na območju Občine Dravograd.

2. člen

Za območja rezerviranih parkirnih prostorov se določi:

– šest parkirnih mest na novem parkirišču pod Občino Dravograd za potrebe parkiranja službenih vozil Občine Dravograd.

3. člen

V območju rezerviranih parkirnih prostorov iz 2. člena tega sklepa se morajo ti označiti z ustrezno prometno signalizacijo.

4. člen

Ta sklep začne veljati naslednji dan po objavi v Uradnem listu Republike Slovenije.

Št. 007-0005/2011
Dravograd, dne 26. maja 2022

Županja
Občine Dravograd
Marijana Cigala

1868. Sklep o odvzemu statusa grajenega javnega dobra lokalnega pomena

Na podlagi 16. člena Statuta Občine Dravograd (Uradni list RS, št. 8/20 – uradno prečiščeno besedilo-UPB-4) in 247. člena Zakona o urejanju prostora (ZUreP-2; Uradni list RS, št. 61/17) je Občinski svet Občine Dravograd na 24. redni seji dne 26. 5. 2022 sprejel naslednji

S K L E P

1. Nepremičninama:
– parc. št. 675/13 k.o. 842 Dobrova
– parc. št. 543/21 k.o. 842 Dobrova

se odvzame status grajenega javnega dobra lokalnega pomena.

2. Po odvzemu statusa grajenega javnega dobra lokalnega pomena postane nepremičnina iz druge alineje 1. točke tega sklepa last Občine Dravograd.

3. Občinska uprava Občine Dravograd izda odločbo o odvzemu statusa grajenega javnega dobra lokalnega pomena za nepremičnini, navedeni v 1. točki tega sklepa.

4. Ta sklep začne veljati naslednji dan po objavi v Uradnem listu Republike Slovenije.

Št. 478-0054/2022
Dravograd, dne 26. maja 2022

Županja
Občine Dravograd
Marijana Cigala

GORENJA VAS - POLJANE

1869. Akt o ustanovitvi Zavoda STC Stari vrh, smučarsko turistični center

Na podlagi 2. člena Zakona o zavodih (Uradni list RS – stari, št. 12/91, Uradni list RS/I, št. 17/91 – ZUDE, Uradni list RS, št. 55/92 – ZVDK, 13/93, 66/93, 66/93, 45/94 – odl. US, 8/96, 31/00 – ZP-L, 36/00 – ZPDZC, 127/06 – ZJZP), prvega odstavka 14. člena in prvega odstavka 16. člena Statuta Občine Škofja Loka (Uradno glasilo slovenskih občin, št. 23/21 – uradno prečiščeno besedilo) in 17. člena Statuta Občine Gorenja vas - Poljane (Uradni list RS, št. 85/13, 48/15 in 31/17), so Občinski svet Občine Škofja Loka na 25. redni seji dne 21. 4. 2022, Občinski svet Občine Gorenja vas - Poljane na 19. redni seji dne 25. 4. 2022 in Smučarska zveza Slovenije, Združenje smučarskih panog, Podutiška cesta 146, Ljubljana dne 16. 5. 2022 sprejeli

A K T

o ustanovitvi Zavoda STC Stari vrh, smučarsko turistični center

UVODNE DOLOČBE

1. člen

S tem aktom se za razvoj smučarske dejavnosti v Republiki Sloveniji ter turistične dejavnosti na območju občin ustanoviteljic ustanavlja Zavod STC Stari vrh, smučarsko turistični center.

S tem aktom se ureja status, organiziranost zavoda in vsebina dela zavoda, dejavnost zavoda, viri in načini pridobivanja sredstev za delo zavoda, knjigovodsko in finančno poslovanje zavoda, nastopanje v pravnem prometu, nadzor nad poslovanjem zavoda ter medsebojne pravice, odgovornosti in obveznosti ustanoviteljev in zavoda.

IME IN SEDEŽ ZAVODA

2. člen

Ime zavoda je: Zavod STC Stari vrh, smučarsko turistični center.

Skrajšano ime zavoda je: Zavod STC Stari vrh.

Sestavni del imena sta znak in grafična oblika imena, ki sta natančno opredeljena v statutu zavoda.

Sedež zavoda je Sveti Lenart 51, Sveti Lenart, 4227 Selca.

SREDSTVA ZA USTANOVITEV IN ZAČETEK DELA

3. člen

Ustanovitelji zagotovijo finančna in materialna sredstva za ustanovitev in začetek dela zavoda, in sicer:

– Občina Gorenja vas - Poljane v vrednosti 3.000,00 EUR,
– Občina Škofja Loka v vrednosti 3.000,00 EUR,
– Smučarska zveza Slovenije – Združenje smučarskih panog v vrednosti 3.000,00 EUR,

ter zagotovijo druge, z zakonom določene pogoje.

DEJAVNOSTI ZAVODA

4. člen

Da bi zavod lahko izvrševal svoje naloge in funkcije, ima registrirane naslednje dejavnosti:

35.119 Druga proizvodnja električne energije
35.120 Prenos električne energije
35.140 Trgovanje z električno energijo
36.000 Zbiranje, prečiščevanje in distribucija vode
47.640 Trgovina na drobno v specializiranih prodajalnah s športno opremo
47.650 Trgovina na drobno v specializiranih prodajalnah z igračami in rekviziti za igre in zabavo
47.710 Trgovina na drobno v specializiranih prodajalnah z oblačili
47.790 Trgovina na drobno v prodajalnah z rabljenim blagom
47.810 Trgovina na drobno na stojnicah in tržnicah z živili, pijačami in tobačnimi izdelki
47.820 Trgovina na drobno na stojnicah in tržnicah s tekstilijami in obutvijo
47.890 Trgovina na drobno na stojnicah in tržnicah z drugim blagom
47.910 Trgovina na drobno po pošti ali po internetu
47.990 Druga trgovina na drobno zunaj prodajaln, stojnic in tržnic
49.392 Obratovanje žičnic
52.100 Skladiščenje
55.100 Dejavnost hotelov in podobnih nastanitvenih obratov
55.201 Počitniški domovi in letovišča
55.204 Planinski domovi in mladinska prenočišča
55.209 Druge nastanitve za krajši čas
56.101 Restavracije in gostilne
56.102 Okrepčevalnice in podobni obrati
56.103 Slaščičarne in kavarne
56.104 Začasni gostinski obrati
56.290 Druga oskrba z jedmi
56.300 Strežba pijač
58.140 Izdajanje revij in druge periodike
70.220 Drugo podjetniško in poslovno svetovanje
71.129 Druge inženirske dejavnosti in tehnično svetovanje
71.200 Tehnično preizkušanje in analiziranje
73.110 Dejavnost oglaševalskih agencij
73.120 Posredovanje oglaševalskega prostora
74.900 Drugje nerazvrščene strokovne in tehnične dejavnosti
77.210 Dajanje športne opreme v najem in zakup
77.290 Dajanje drugih izdelkov za široko rabo v najem in zakup
77.330 Dajanje pisarniške opreme in računalniških naprav v najem in zakup
77.390 Dajanje drugih strojev, naprav in opredmetenih sredstev v najem in zakup
77.400 Dajanje pravic uporabe intelektualne lastnine v zakup, razen avtorsko zaščitenih del
78.200 Posredovanje začasne delovne sile
85.510 Izobraževanje, izpopolnjevanje in usposabljanje na področju športa in rekreacije
85.590 Drugje nerazvrščeno izobraževanje, izpopolnjevanje in usposabljanje
85.600 Pomožne dejavnosti za izobraževanje
93.110 Obratovanje športnih objektov
93.120 Dejavnost športnih klubov
93.130 Obratovanje fitnes objektov
93.190 Druge športne dejavnosti
93.210 Dejavnost zabaviščnih parkov
93.292 Dejavnost smučarskih centrov – glavna dejavnost
93.299 Druge nerazvrščene dejavnosti za prosti čas
96.090 Druge storitvene dejavnosti, drugje nerazvrščene

PRAVICE, OBVEZNOSTI IN ODGOVORNOSTI ZAVODA IN USTANOVITELJEV

5. člen

Z vpisom akta o ustanovitvi zavoda v sodni register pridobi zavod pravno sposobnost.

Trajanje zavoda ni časovno omejeno.

6. člen

Zavod lahko sklepa pogodbe in opravlja druge pravne posle le v okviru dejavnosti, ki je določena s tem aktom in vpisom v sodni register.

Zavod je pravna oseba, nastopa v pravnem prometu samostojno in brez omejitev v okviru svoje dejavnosti.

Zavod odgovarja za svoje obveznosti s celotnim premoženjem in z vsemi sredstvi, s katerimi razpolaga.

Zavod ima vsa pooblastila v pravnem prometu s tretjimi osebami.

Ustanovitelji medsebojne pravice, obveznosti in odgovornosti (npr. financiranje poslovanja zavoda, vlaganje sredstev v zavod, izročitev sredstev v uporabo zavodu, sofinanciranje investicij …) uredijo s sklenitvijo posebne pogodbe.

7. člen

Za obveznosti zavoda ustanovitelji ne odgovarjajo.

ORGANI ZAVODA

8. člen

Organa zavoda sta svet zavoda in direktor zavoda.

SVET ZAVODA

9. člen

Zavod upravlja svet zavoda, ki ga sestavljajo po dva predstavnika vsakega od ustanoviteljev in en predstavnik delavcev zavoda (če ima zavod zaposlene delavce).

Sestava sveta zavoda se lahko spremeni na podlagi določb statuta.

Trajanje mandata članom sveta zavoda in pristojnosti, se določijo s statutom zavoda.

DIREKTOR ZAVODA

10. člen

Poslovodni organ zavoda je direktor, ki ga imenuje in razrešuje svet zavoda.

Za imenovanje direktorja se izvede predhodni javni razpis, svet zavoda pa lahko odloči, da predhodni javni razpis ni potreben. Ostale pogoje in postopke imenovanja direktorja zavoda ureja Statut.

Mandat direktorja zavoda traja štiri leta z možnostjo ponovnega imenovanja.

11. člen

Direktor zavoda organizira in vodi delo ter poslovanje zavoda, ga predstavlja ter zastopa brez omejitev. Odgovoren je za zakonitost in strokovnost dela zavoda.

VIRI, NAČIN IN POGOJI PRIDOBIVANJA SREDSTEV ZA DELO ZAVODA

12. člen

Zavod pridobiva sredstva za delo iz sredstev ustanoviteljev, s plačili za storitve, s prodajo storitev na trgu, s sklepanjem pogodb, prostovoljnimi prispevki, s sredstvi na podlagi javnih razpisov pristojnih ministrstev in drugih razpisov, podeljenih koncesij, z darili, volili, dotacijami in z drugimi oblikami donacij.

SPLOŠNI AKTI ZAVODA

13. člen

Zavod ima statut.

S statutom se ureja organizacija zavoda, organi, njihove pristojnosti in način odločanja ter druga vprašanja, pomembna za opravljanje dejavnosti in poslovanje zavoda, v skladu z zakonom in aktom o ustanovitvi.

Zavod ima lahko tudi druge splošne akte, s katerimi se urejajo vprašanja, pomembna za delo in poslovanje zavoda, v skladu s statutom.

14. člen

Statut zavoda sprejme svet zavoda s soglasjem ustanoviteljev.

Druge splošne akte zavoda sprejme svet zavoda, če ni s statutom določeno, da jih sprejme direktor zavoda.

NAČIN RAZPOLAGANJA S PRESEŽKOM PRIHODKOV NAD ODHODKI

15. člen

Presežek prihodkov nad odhodki sme zavod uporabiti le za opravljanje in razvoj dejavnosti.

Vsi stroški, ki so potrebni za ustanovitev zavoda, so stroški zavoda.

RAČUNOVODSKI IZKAZI IN POSLOVNA POROČILA

16. člen

Zavod mora voditi vse tiste poslovne knjige ter izdelati poročila, ki jih določa zakon.

Zavod sestavlja računovodske izkaze in poslovna poročila za poslovno leto, ki je enako koledarskemu letu.

Roki za predložitev izkazov in poslovnih poročil, ki niso določeni v zakonu, so urejeni v posebnem aktu zavoda.

17. člen

Zavod mora voditi poslovne knjige v skladu z zakonom in Slovenskimi računovodskimi standardi.

18. člen

Finančno poslovanje se opravlja v skladu s finančnimi standardi in načeli, ki jih določi z zakonom pooblaščena organizacija.

POSLOVNA SKRIVNOST

19. člen

Za poslovno skrivnost se štejejo podatki, za katere tako določi direktor zavoda s pisnim sklepom. S tem sklepom morajo biti seznanjeni ustanovitelji in ostali zaposleni, ki so dolžni varovati poslovno skrivnost.

Ne glede na to, ali so določeni s sklepi iz prvega odstavka tega člena, se za poslovno skrivnost štejejo tudi podatki, za katere je očitno, da bi nastala občutna škoda, če bi zanje izvedela nepooblaščena oseba.

PRENEHANJE ZAVODA

20. člen

Zavod preneha:
– če tako sklenejo ustanovitelji;
– če sodišče ugotovi ničnost vpisa;
– s stečajem;
– s sodno odločbo v skladu z drugim odstavkom tega člena.

Prenehanje se izvaja skladno z veljavno zakonodajo.

SPREMEMBA AKTA O USTANOVITVI

21. člen

O spremembi akta o ustanovitvi odločajo ustanovitelji. Direktor zavoda je dolžan spremembo akta o ustanovitvi prijaviti za vpis v register.

KONČNE DOLOČBE

22. člen

Zavod prijavi za vpis v register vršilec dolžnosti direktorja zavoda.

Ob ustanovitvi zavoda vršilca dolžnosti direktorja za čas do imenovanja direktorja zavoda, vendar največ za dobo enega leta, s sklepom imenujeta župana občin ustanoviteljic in Smučarska zveza Slovenije.

23. člen

Občini ustanoviteljici ta akt objavita v svojem uradnem glasilu, Občina Škofja Loka v Uradnem glasilu slovenskih občin, Občina Gorenja vas - Poljane v Uradnem listu Republike Slovenije.

Ta odlok začne veljati naslednji dan po objavi v Uradnem listu Republike Slovenije.

Ljubljana, dne 16. maja 2022

Smučarska zveza Slovenije
Enzo Smrekar,
predsednik

Št. 014-7/2022
Gorenja vas, dne 25. aprila 2022

Župan
Občine Gorenja vas - Poljane
Milan Čadež

Št. 322-2/2022
Škofja Loka, dne 21. aprila 2022

Župan
Občine Škofja Loka
Tine Radinja

GORNJI PETROVCI

1870. Odlok o priznanjih Občine Gornji Petrovci

Na podlagi 16. člena Statuta Občine Gornji Petrovci (Uradni list RS, št. 31/95) je Občinski svet Občine Gornji Petrovci na 21. redni seji dne 6. 6. 2022 sprejel

O D L O K
o priznanjih Občine Gornji Petrovci

1. člen

S tem odlokom se urejajo pogoji, način in postopek podeljevanja priznanj Občine Gornji Petrovci.

Priznanja se lahko podelijo občanom, podjetjem, zavodom, društvom, dijakom in študentom za posebne uspehe na raznih področjih družbenega življenja.

2. člen

Priznanja Občine Gornji Petrovci so:
– priznanje Občine Gornji Petrovci
– zahvala župana
– podelitev naziva častnega občana Občine Gornji Petrovci.

Priznanje Občine Gornji Petrovci

3. člen

Priznanje Občine Gornji Petrovci je najvišje priznanje v Občini Gornji Petrovci in se podeljuje:

– občanom Občine Gornji Petrovci za njihove izjemne uspehe na posameznih področjih življenja in dela, s katerimi so pomembno prispevali k razvoju in ugledu občine, v izjemnih primerih pa tudi osebam, ki niso občani Občine Gornji Petrovci, ki pa so s svojim delom bistveno prispevali k razvoju in ugledu občine (pisatelji, umetniki, donatorji itd.)

– podjetjem, zavodom ter društvom za izredne uspehe in dosežene uspehe na gospodarskem, kulturnem, športnem in varstvenem področju, pomembnih in koristnih za ožjo in širšo skupnost.

4. člen

Priznanje Občine Gornji Petrovci je papirna listina, na kateri je v sredini zgornjega dela odtisnjen grb Občine Gornji Petrovci z napisom PRIZNANJE Občine Gornji Petrovci ter s prazno črto na katero se vpišeta ime in priimek dobitnika oziroma prejemnika priznanja ter drugo prazno črto, na katero se vpiše vzrok oziroma namen podelitve priznanja.

Na spodnjem delu priznanja sta številka priznanja, datum podelitve priznanja ter mesto za podpis župana občine. Na sredini je mesto za odtis pečata.

5. člen

Vsako leto se lahko podeli več priznanj.

6. člen

O podelitvi priznanja odloča Občinski svet Občine Gornji Petrovci na predlog komisije za nagrade in priznanja.

Zahvala župana Občine Gornji Petrovci

7. člen

Zahvala župana Občine Gornji Petrovci je papirna listina, na kateri je v sredini zgornjega dela odtisnjen grb Občine Gornji Petrovci z napisom Zahvala župana Občine Gornji Petrovci ter s prazno črto na katero se vpišeta ime in priimek dobitnika oziroma prejemnika zahvale ter drugo prazno črto, na katero se vpiše vzrok oziroma namen podelitve zahvale.

Na spodnjem delu diplome sta številka zahvale, datum podelitve zahvale ter mesto za podpis župana. Na sredini je mesto za odtis pečata.

8. člen

Zahvala župana Občine Gornji Petrovci se podeljuje učencem, dijakom in študentom za dosežene izjemne rezultate na različnih področjih v času šolanja oziroma ob zaključku višjega ali visokošolskega izobraževanja oziroma doktorata.

9. člen

O podelitvi zahval župana občine odloča župan občine.

Število zahval v posameznem letu ni omejeno.

10. člen

Priznanja in zahvale podeli župan Občine Gornji Petrovci na slavnostni seji občinskega sveta, ki je vsako leto 18. avgusta na dan občinskega praznika.

Naziv častnega občana

11. člen

Naziv častnega občana Občine Gornji Petrovci se podeli posameznikom, ki so s svojim dolgoletnim delom pomembno prispevali k razvoju družbe, utrjevanju miru, razvoju in dosežkom na raznih področjih človekove ustvarjalnosti, oziroma k ugledu in razvoju občine.

Naziv častnega občana Občine Gornji Petrovci se lahko podeli tudi inovatorjem, izumiteljem, znanstvenim in drugim delavcem, ki so s svojim dolgoletnim delom prispevali k napredku, razvoju ter ugledu občine.

Sklep o podelitvi naziva častnega občana Občine Gornji Petrovci sprejme Občinski svet Občine Gornji Petrovci na predlog komisije za nagrade in priznanja.

V sklepu morajo biti navedeni razlogi, zaradi katerih se naziv častni občan podeli ter kdaj se izvrši podelitev.

Naziv častnega občana Občine Gornji Petrovci podeli župan Občine Gornji Petrovci na slavnostni seji občinskega sveta, ki je vsako leto 18. avgusta na dan občinskega praznika.

Vsako leto se lahko podeli en naziv častnega občana Občine Gornji Petrovci.

Častnemu občanu Občine Gornji Petrovci, se ob podelitvi naziva izroči posebna listina, ki jo podpiše župan Občine Gornji Petrovci.

Skupne določbe

12. člen

Kandidate za priznanja Občine Gornji Petrovci lahko predlagajo fizične in pravne osebe.

13. člen

Kriterije za podelitev priznanja, postopek za kandidiranje in izbor nagrajencev ter druge podatke v zvezi s podelitvijo priznanj objavi komisija za nagrade in priznanja. Ista komisija tudi pripravi predlog za odločanje na seji občinskega sveta.

14. člen

Podelitev enega priznanja ne izključuje podelitve drugega priznanja v naslednjih letih.

15. člen

Občinski svet Občine Gornji Petrovci v vsakoletnem proračunu občine zagotovi ustrezna finančna sredstva za podeljevanje priznanj Občine Gornji Petrovci.

16. člen

Dobitniku občinskega priznanja se izda tudi ustrezna listina, iz katere je razvidno, kdaj in zakaj je dobil priznanje.

17. člen

O podeljenih priznanjih se vodi ustrezna evidenca, kjer se vpišejo podatki o: dobitniku priznanj, razlogih, zaradi katerih je bilo priznanje dodeljeno, kdo je odločil o podelitvi, kdo je bil predlagatelj, podatke o tistem, ki je priznanje izročil ter o datumu in kraju podelitve priznanja.

Evidenco o podeljenih priznanjih vodi tajnica župana občine.

18. člen

Za izdelavo priznanj skrbi občinska uprava Občine Gornji Petrovci.

19. člen

Ta odlok začne veljati takoj po objavi v Uradnem listu Republike Slovenije.

Št. 007-0001/2022-20
Gornji Petrovci, dne 7. julija 2022

Župan
Občine Gornji Petrovci
Franc Šlihthuber

KRITERIJI IN MERILA
za podeljevanje priznanj Občine Gornji Petrovci

1. **PRIZNANJE Občine Gornji Petrovci**

Priznanje Občine Gornji Petrovci je najvišje priznanje v Občini Gornji Petrovci in se podeljuje:

- občanom Občine Gornji Petrovci za njihove izjemne uspehe na posameznih področjih življenja in dela, s katerimi so pomembno prispevali k razvoju in ugledu občine, v izjemnih primerih pa tudi osebam, ki niso občani Občine Gornji Petrovci, so pa s svojim delom bistveno prispevali k razvoju in ugledu občine (pisatelji, umetniki, donatorji …);
- podjetjem, zavodom ter društvom za izredne uspehe ter dosežene rezultate na gospodarskem, kulturnem, športnem in varstvenem področju, pomembne in koristne za ožjo in širšo skupnost.

Vsako leto se lahko podeli več priznanj.

2. **ZAHVALA ŽUPANA Občine Gornji Petrovci**

Zahvala župana Občine Občine Gornji Petrovci se podeljuje:

- Zahvala župana Občine Gornji Petrovci se podeljuje učencem, dijakom in študentom za dosežene izjemne rezultate na različnih področjih v času šolanja oziroma ob zaključku višjega ali visokošolskega izobraževanja oziroma doktorata.

Vsako leto se lahko podeli več zahval.

3. **Naziv ČASTNEGA OBČANA**

Naziv častnega občana Občine Gornji Petrovci se podeli:

- posameznikom, ki so s svojim dolgoletnim delom pomembno prispevali k razvoju družbe, utrjevanju miru, razvoju in dosežkom na raznih področjih človekove ustvarjalnosti in tudi k ugledu in razvoju občine,
- inovatorjem, izumiteljem, znanstvenim in drugim delavcem, ki so s svojim dolgoletnim delom prispevali k napredku, razvoju ter ugledu občine.

Komisija za nagrade in
priznanja Občine Gornji Petrovci

GROSUPLJE

1871. Zaključni račun proračuna Občine Grosuplje za leto 2021

Na podlagi tretjega odstavka 98. člena Zakona o javnih financah (Uradni list RS, št. 11/11 – UBP4, 14/13 popravek, 101/13, 55/15 – ZFisP, 75/19 – ZIPRS2021 in 13/18 – ZJF-H) ter 18. člena Statuta Občine Grosuplje (Uradni list RS, št. 65/17) je Občinski svet Občine Grosuplje na 18. redni seji dne 1. 6. 2022 sprejel

ZAKLJUČNI RAČUN
proračuna Občine Grosuplje za leto 2021

1. člen

Sprejme se zaključni račun proračuna Občine Grosuplje za leto 2021.

2. člen

Zaključni račun proračuna Občine Grosuplje za leto 2021 vsebuje splošni del in posebni del. V splošnem delu je podan podrobnejši prikaz predvidenih in realiziranih prihodkov in odhodkov oziroma prejemkov in izdatkov iz bilance prihodkov in odhodkov, računa finančnih terjatev in naložb ter računa financiranja po ekonomski klasifikaciji, v posebnem delu pa prikaz predvidenih in realiziranih odhodkov in drugih izdatkov proračuna Občine Grosuplje za leto 2021 po proračunskih uporabnikih in programski klasifikaciji. Zaključni račun sestavlja tudi realizacija Načrta razvojnih programov v letu 2021 in Bilance stanja na dan 31. 12. 2021 z obrazložitvami.

Zaključni račun proračuna Občine Grosuplje za leto 2021 izkazuje:

A. BILANCA PRIHODKOV IN ODHODKOV		
		v EUR
Trimestni konto		Realizacija 2021
	I. SKUPAJ PRIHODKI (70+71+72+73+74)	22.579.372
	TEKOČI PRIHODKI (70+71)	20.823.427
70	DAVČNI PRIHODKI	14.918.110
700	Davki na dohodek in dobiček	12.603.221
703	Davki na premoženje	1.967.466
704	Domači davki na blago in storitve	347.423
706	Drugi davki	0
71	NEDAVČNI PRIHODKI	5.905.317
710	Udeležba na dobičku in dohodki od premoženja	1.675.226
711	Takse in pristojbine	29.444
712	Denarne kazni	449.389
713	Prihodki od prodaje blaga in storitev	625.994
714	Drugi nedavčni prihodki	3.125.264
72	KAPITALSKI PRIHODKI	415.925
720	Prihodki od prodaje osnovnih sredstev	229.807
722	Prihodki od prodaje zemljišč in nematerialnega premoženja	186.118
73	PREJETE DONACIJE	0
730	Prejete donacije iz domačih virov	0
74	TRANSFERNI PRIHODKI	1.281.772
740	Transferni prihodki iz drugih javnofinančnih institucij	891.466
741	Prejeta sredstva iz državnega proračuna iz sredstev EU	390.306
78	PREJETA SREDSTVA IZ EU IN IZ DRUGIH DRŽAV	58.248
787	Prejeta sredstva od drugih evropskih institucij	58.248
	II. SKUPAJ ODHODKI (40+41+42+43)	15.677.993
40	TEKOČI ODHODKI	4.723.612
400	Plače in drugi izdatki zaposlenim	1.404.969
401	Prispevki delodajalcev za socialno varnost	223.345
402	Izdatki za blago in storitve	3.044.786
403	Plačila domačih obresti	42.112
409	Rezerve	8.400
41	TEKOČI TRANSFERI	6.781.258
410	Subvencije	242.527
411	Transferi posameznikom in gospodinjstvom	4.501.085
412	Transferi neprofitnim organizacijam in ustanovam	654.139
413	Drugi tekoči domači transferi	1.383.507
42	INVESTICIJSKI ODHODKI	3.673.476
420	Nakup in gradnja osnovnih sredstev	3.673.476
43	INVESICIJSKI TRANSFERI	499.646
431	Investicijski transferi pravnim in fizičnim osebam, ki niso proračunski uporabniki	262.423
432	Investicijski transferi proračunskim uporabnikom	237.223
	III. PRORAČUNSKI PRESEŽEK ali PRIMANJKLJAJ (I. -II.)	6.901.379
B. RAČUN FINANČNIH TERJATEV IN NALOŽB		
	IV. PREJETA VRAČILA DANIH POS. IN PRODAJA KAPITAL. DELEŽEV	0
75	PREJETA VRAČILA DANIH POS. IN PRODAJA KAPITALSKIH DELEŽEV	0
750	Prejeta vračila danih posojil	0
751	Prodaja kapitalskih deležev	0
752	Kupnine iz naslova privatizacije	0
	V. DANA POSOJILA IN POVEČANJE KAPITALSKIH DELEŽEV	0
44	DANA POSOJILA IN POVEČANJE KAPITALSKIH DELEŽEV	0
440	Dana posojila	0
441	Povečanje kapitalskih deležev in naložb	0
442	Poraba sredstev kupnin iz naslova privatizacije	0
	VI. PREJETA MINUS DANA POSO. IN SPREMEM. KAPITAL. DELEŽ. (IV.-V.)	0
C. RAČUN FINANCIRANJA		
	VII. ZADOLŽEVANJE	0
50	ZADOLŽEVANJE	0
500	Domače zadolževanje	0
	VIII. ODPLAČILA DOLGA	704.417
55	ODPLAČILA DOLGA	704.417
550	Odplačila domačega dolga	704.417
	IX. SPREMEMBA STANJA SREDSTEV NA RAČUNU (I.+IV.+VII.-II.-V.-VIII.)	6.196.962
	X. NETO ZADOLŽEVANJE (VII.-VIII.)	–704.417
	XI. NETO FINANCIRANJE (VI.+X.-IX.) = – (III.)	–6.901.379
	STANJE SREDSTEV NA RAČUNIH DNE 31. 12. PRETEKLEGA LETA	7.752.038

3. člen

Zaključni račun proračuna Občine Grosuplje za leto 2021 se objavi v Uradnem listu Republike Slovenije.

Št. 4100-0001/2020
Grosuplje, dne 1. junija 2022

Župan
Občine Grosuplje
dr. Peter Verlič

1872. Odlok o proračunu Občine Grosuplje za leto 2023

Na podlagi 29. člena Zakona o lokalni samoupravi (Uradni list RS, št. 94/07 – UPB2, 76/08, 79/09, 51/10, 40/12 – ZUJF, 14/15 – ZUUJFO, 11/18 – ZSPDSLS-1, 30/18, 61/20 – ZIUZEOP-A in 80/20 – ZIUOOPE), 29. člena Zakona o javnih financah (Uradni list RS, št. 11/11 – UPB4, 14/13 – popr., 101/13, 55/15 – ZFisP, 96/15 – ZIPRS1617, 13/18 in 195/20 – odl.US) in 18. člena Statuta Občine Grosuplje (Uradni list RS, št. 65/17) je Občinski svet Občine Grosuplje na 18. redni seji dne 1. 6. 2022 sprejel

O D L O K
o proračunu Občine Grosuplje za leto 2023

1. SPLOŠNA DOLOČBA

1. člen

(vsebina odloka)

S tem odlokom se za Občino Grosuplje (v nadaljevanju: občina) za leto 2023 določajo proračun, postopki izvrševanja proračuna ter obseg zadolževanja (v nadaljnjem besedilu: proračun).

2. VIŠINA SPLOŠNEGA DELA PRORAČUNA IN STRUKTURA POSEBNEGA DELA PRORAČUNA

2. člen

(sestava proračuna in višina splošnega dela proračuna)

(1) V splošnem delu proračuna so prikazani prejemki in izdatki po ekonomski klasifikaciji do ravni kontov.

(2) Splošni del proračuna na ravni podskupin kontov se za leto 2023 določa v naslednjih zneskih:

A.	BILANCA PRIHODKOV IN ODHODKOV	v EUR
	Skupina/Podskupina kontov	Proračun 2023
I.	SKUPAJ PRIHODKI (70+71+72+73+74)	24.200.676
	TEKOČI PRIHODKI (70+71)	21.268.448
70	DAVČNI PRIHODKI	15.725.382
	700 Davki na dohodek in dobiček	12.947.622
	703 Davki na premoženje	2.192.650
	704 Domači davki na blago in storitve	335.110
	706 Drugi davki	250.000
71	NEDAVČNI PRIHODKI	5.543.066
	710 Udeležba na dobičku in dohodki od premoženja	1.835.530
	711 Takse in pristojbine	29.500
	712 Denarne kazni	453.110
	713 Prihodki od prodaje blaga in storitev	629.500
	714 Drugi nedavčni prihodki	2.595.426
72	KAPITALSKI PRIHODKI	102.000
	720 Prihodki od prodaje osnovnih sredstev	0
	722 Prihodki od prodaje zemljišč in nematerialnega premoženja	102.000
73	PREJETE DONACIJE	0
	730 Prejete donacije iz domačih virov	0
74	TRANSFERNI PRIHODKI	2.709.584
	740 Transferni prihodki iz drugih javnofinančnih institucij	1.880.314
	741 Prejeta sred. iz državnega proračuna iz sredstev proračuna EU	829.270
78	PREJETA SREDSTVA IZ EU IN DRUGIH DRŽAV	120.644
	782 Prejeta sredstva iz naslova Enotnega programskega dokumenta – SMART Life	120.644
II.	SKUPAJ ODHODKI (40+41+42+43)	25.980.676
40	TEKOČI ODHODKI	6.056.807
	400 Plače in drugi izdatki zaposlenim	1.736.875
	401 Prispevki delodajalcev za socialno varnost	265.000
	402 Izdatki za blago in storitve	3.846.532
	403 Plačila domačih obresti	55.000
	409 Rezerve	153.400
41	TEKOČI TRANSFERI	7.992.822
	410 Subvencije	253.400
	411 Transferi posameznikom in gospodinjstvom	5.210.650
	412 Transferi neprofitnim organizacijam in ustanovam	729.072
	413 Drugi tekoči domači transferi	1.799.700
42	INVESTICIJSKI ODHODKI	11.394.040
	420 Nakup in gradnja osnovnih sredstev	11.394.040
43	INVESICIJSKI TRANSFERI	537.007
	431 Investicijski transferi pravnim in fizičnim osebam, ki niso proračunski uporabniki	293.300
	432 Investicijski transferi proračunskim uporabnikom	243.707
III.	PRORAČUNSKI PRESEŽEK ALI PRIMANJKLJAJ (I.-II.)	–1.780.000
B.	RAČUN FINANČNIH TERJATEV IN NALOŽB	
IV.	PREJETA VRAČILA DANIH POS. IN PRODAJA KAPITAL. DELEŽEV	0
75	PREJETA VRAČILA DANIH POS. IN PRODAJA KAPITALSKIH DELEŽEV	0
	750 Prejeta vračila danih posojil	0
	751 Prodaja kapitalskih deležev	
	752 Kupnine iz naslova privatizacije	0
V.	DANA POSOJILA IN POVEČANJE KAPITALSKIH DELEŽEV	0
44	DANA POSOJILA IN POVEČANJE KAPITALSKIH DELEŽEV	0
	440 Dana posojila	0
	441 Povečanje kapitalskih deležev in naložb	0
	442 Poraba sredstev kupnin iz naslova privatizacije	0
VI.	PREJETA MINUS DANA POSO. IN SPREMEM. KAPITAL. DELEŽ. (IV.-V.)	0

C.	RAČUN FINANCIRANJA	
VII.	ZADOLŽEVANJE	0
50	ZADOLŽEVANJE	0
	500 Domače zadolževanje	0
VIII.	ODPLAČILA DOLGA	720.000
55	ODPLAČILA DOLGA	720.000
	550 Odplačila domačega dolga	720.000
IX.	SPREMEMBA STANJA SREDSTEV NA RAČUNIH (I.+IV.+VII.-II.-V.-VIII.)	–2.500.000
X.	NETO ZADOLŽEVANJE (VII.-VIII.)	–720.000
XI.	NETO FINANCIRANJE (VI.+VII.-VIII.-IX.=-III.)	1.780.000
XII.	STANJE SREDSTEV NA RAČUNIH DNE 31. 12. PRET. LETA	2.500.000

(3) Posebni del proračuna sestavljajo finančni načrti neposrednih proračunskih uporabnikov. Vsak posamezni finančni načrt je razdeljen na naslednje programske dele: področja proračunske porabe, glavne programe in podprograme, predpisane s programsko klasifikacijo izdatkov občinskih proračunov. Posamezni podprogram je razdeljen na proračunske postavke, te pa na podkonte, določene s predpisanim kontnim načrtom.

(4) Posebni del proračuna na ravni proračunskih postavk – podkontov in načrt razvojnih programov sta prilogi k temu odloku in se objavita na spletni strani Občine Grosuplje.

(5) Načrt razvojnih programov sestavljajo projekti.

3. POSTOPKI IZVRŠEVANJA PRORAČUNA

3. člen
(izvrševanje proračuna)

Proračun se izvršuje na ravni proračunske postavke – podkonta.

4. člen
(namenski prejemki in izdatki proračuna)

(1) Poleg prejemkov iz 43. člena ZJF so namenski prejemki tudi:

a) vsi lastni prejemki krajevnih skupnosti, ki se uporabijo za financiranje proračunskih postavk, označenih z oznako LS (lastna sredstva);

b) požarna taksa, ki se uporablja za financiranje prostovoljnih gasilskih društev preko Občinske gasilske zveze Grosuplje v okviru posebej za to planirane proračunske postavke.

(2) Namenski prejemki, ki v preteklem letu niso bili porabljeni, se prenesejo v proračun tekočega leta, razen prihodkov iz naslova lastne dejavnosti neposrednih proračunskih uporabnikov.

(3) Vsi prejemki posamezne krajevne skupnosti, ki v tekočem letu niso porabljeni, se kot sredstva na računih prenesejo v naslednje leto, namen njihove porabe pa posamezna krajevna skupnost določi v svojem finančnem načrtu za naslednje leto na postavkah z oznako LS.

5. člen
(prerazporejanje pravic porabe)

(1) Osnova za prerazporejanje pravic porabe je zadnji sprejeti proračun za leto izvrševanja (proračun, spremembe proračuna ali rebalans proračuna) na ravni proračunske vrstice: proračunska postavka – podkonto.

(2) Na predlog predlagatelja finančnega načrta neposrednega proračunskega uporabnika župan odloča o prerazporeditvah pravic porabe med proračunskimi postavkami v okviru posameznega neposrednega proračunskega uporabnika v posebnem delu proračuna.

(3) V primeru zagotavljanja pravic porabe za proračunske postavke, financirane iz evropskih sredstev in sredstev državnega proračuna, župan prerazporeja pravice uporabe med proračunskimi postavkami različnih neposrednih proračunskih uporabnikov, ki so v njegovi pristojnosti, neomejeno.

(4) V primeru razpisa za evropska sredstva in sredstva državnega proračuna, objavljenega sredi tekočega leta, lahko župan odpre novo proračunsko postavko za ta namen, pravice porabe pa zagotovi s prerazporeditvijo, dovoljeno v prejšnjem odstavku tega člena.

(5) Župan odloča tudi o odprtju novega štirimestnega konta v okviru proračunske postavke, če je to potrebno za izvedbo pravilne knjigovodske evidence. O prerazporejanju pravic porabe med šestmestnimi podkonti v okviru istega konta pa na podlagi predloga skrbnika proračunske postavke odloča vodja predlagatelja finančnega načrta neposrednega proračunskega uporabnika.

(6) Prerazporeditev pravice porabe iz drugega in tretjega odstavka tega člena, odprtje nove proračunske postavke iz četrtega odstavka tega člena in odprtje novega konta iz petega odstavka tega člena župan odobri s pisnim sklepom, iz katerega je razvidno, na kateri proračunski postavki in kontu se pravica porabe povečuje in na katerih se zmanjšuje, tako da ostane proračun uravnotežen, oziroma na kateri proračunski postavki se odpira nov konto.

(7) Prerazporeditev pravice porabe med podkonti istega konta v okviru iste proračunske postavke odobri vodja predlagatelja finančnega načrta neposrednega proračunskega uporabnika s pisnim sklepom, iz katerega je razvidno, na katerem podkontu se pravica porabe povečuje in na katerih se zmanjšuje.

(8) O prerazporeditvah pravic porabe in o odpiranju novih kontov in podkontov v finančnih načrtih krajevnih skupnosti, ki so sestavni del občinskega proračuna, odloča predsednik krajevne skupnosti, in sicer tako, da prerazporeja pravice porabe med proračunskimi postavkami v okviru celotnega finančnega načrta krajevne skupnosti. Prerazporeditev se izvede na podlagi dokumentov, ki jih predsednik krajevne skupnosti izstavi na enak način, kot je to določeno za župana v šestem odstavku tega člena in vodje v sedem odstavku tega člena.

(9) Župan dvakrat letno poroča občinskemu svetu o izvedenih prerazporeditvah. Prvič poroča v okviru poročila o izvrševanju proračuna za prvo polletje, drugič pa v okviru zaključnega računa, ko občinskemu svetu poroča o sprejetem proračunu, veljavnem proračunu in njegovi realizaciji.

6. člen
(največji dovoljeni obseg prevzetih obveznosti v breme proračunov prihodnjih let)

(1) Neposredni proračunski uporabnik lahko v tekočem letu odda javno naročilo za celotno vrednost večletnega projekta, če je vključen v veljavni načrt razvojnih programov in če so zanj že načrtovane pravice porabe na proračunskih postavkah sprejetega proračuna za tekoče leto. V razpisnih pogojih javnega naročila se morajo opredeliti pogoji za sklenitev pogodbe na način iz naslednjega odstavka.

(2) Neposredni proračunski uporabnik lahko v letu 2023 prevzema obveznosti s pogodbami, ki zahtevajo plačilo investicijskih odhodkov in investicijskih transferov v prihodnjih letih, s tem da skupni obseg prevzetih obveznosti vseh neposrednih proračunskih uporabnikov ne sme preseči 90 % vsote vseh pravic porabe za investicijske odhodke in transfere vseh neposrednih proračunskih uporabnikov, planiranih v sprejetem občinskem proračunu tekočega leta, od tega:

– v letu 2024 do višine 80 % navedenih pravic porabe,

– v ostalih prihodnjih letih pa do 20 % navedenih pravic porabe.

(3) Skupni obseg prevzetih obveznosti neposrednega uporabnika za blago in storitve in za tekoče transfere, prevzetih v letu 2023, ki bodo zapadle v plačilo v prihodnjih letih, ne sme presegati 30 % obsega pravic porabe v sprejetem finančnem načrtu vseh neposrednih proračunskih uporabnikov.

(4) Omejitve iz drugega in tretjega odstavka tega člena ne veljajo:

– za prevzemanje obveznosti z najemnimi in zakupnimi pogodbami, razen če na podlagi teh pogodb lastninska pravica preide oziroma lahko preide iz najemodajalca na najemnika,

– za prevzemanje obveznosti za pogodbe za dobavo elektrike, telefona, vode, komunalnih storitev in drugih storitev, potrebnih za operativno delovanje neposrednih proračunskih uporabnikov,

– za prevzemanje obveznosti za pogodbe, ki se financirajo iz namenskih sredstev EU, namenskih sredstev finančnih mehanizmov in sredstev drugih donatorjev.

(5) Prevzete obveznosti iz drugega in tretjega odstavka tega člena se načrtujejo v finančnem načrtu neposrednega uporabnika v letih, ko zapadejo v plačilo in v načrtu razvojnih programov.

7. člen

(omejitev višine sklepanja pravnih poslov krajevnih skupnosti)

(1) Za sklenitev pravnega posla vrednosti nad 3.000,00 EUR neto (pogodba, naročilnica), ki ga sklepa krajevna skupnost, mora krajevna skupnost predhodno pridobiti pisno soglasje župana.

(2) Soglasje župana ni potrebno za sklepanje pravnih poslov, v katere je občina vključena kot sofinancer.

8. člen

(omejitev višine sklepanja pravnih poslov javnih zavodov, katerih ustanoviteljica oziroma soustanoviteljica je Občina Grosuplje)

Za sklenitev pravnega posla v zvezi z investicijskim vlaganjem vrednosti nad 3.000,00 EUR neto (pogodba, naročilnica), ki ga sklepa javni zavod, katerega ustanoviteljica ali soustanoviteljica je občina, mora javni zavod predhodno pridobiti pisno soglasje župana.

9. člen

(spreminjanje načrta razvojnih programov)

(1) Spremembe veljavnega načrta razvojnih programov so uvrstitev projektov v načrt razvojnih programov in druge spremembe projektov.

(2) Neposredni uporabnik mora v 30 dneh po uveljavitvi proračuna uskladiti načrt razvojnih programov z veljavnim proračunom. Neusklajenost med veljavnim proračunom in veljavnim načrtom razvojnih programov je dopustna le v delih, kjer se projekti financirajo z namenskimi prejemki.

(3) Po preteku roka iz prejšnjega odstavka o spremembi vrednosti veljavnih projektov do 20 % izhodiščne vrednosti odloča predstojnik neposrednega uporabnika (župan, oziroma v primeru krajevnih skupnosti predsednik sveta), o spremembi vrednosti veljavnih projektov nad 20 % izhodiščne vrednosti projektov in o uvrstitvi projektov v veljavni načrt razvojnih programov pa odloča občinski svet.

(4) Ne glede na prejšnji odstavek, lahko v primeru razpisa za evropska sredstva in sredstva državnega proračuna, objavljenega sredi tekočega leta, župan odloča o uvrstitvi projekta v veljavni načrt razvojnih programov. Župan lahko odloča tudi v primeru spremembe vrednosti veljavnih projektov nad 20 %, kadar se ti projekti financirajo iz sredstev evropske unije ali sredstev državnega proračuna.

(5) Projekte, za katere se zaradi prenosa plačil v tekoče leto zaključek financiranja prestavi iz predhodnega v tekoče leto, neposredni uporabnik uvrsti v načrt razvojnih programov v 30 dneh po uveljavitvi proračuna.

(6) Neposredni uporabnik usklajuje spremembe proračunskih virov v veljavnem načrtu razvojnih programov za prihodnja leta znotraj podprograma sprejetega načrta razvojnih programov za posamezno leto.

(7) Ne glede na prejšnji odstavek se lahko spremembe proračunskih virov na proračunskih postavkah s področja evropske kohezijske politike v veljavnem NRP za prihodnja leta usklajujejo brez omejitev znotraj skupne višine sprejetega NRP na teh proračunskih postavkah za posamezno leto.

10. člen

(proračunski skladi)

(1) Proračunski sklad je proračunska rezerva, oblikovana po ZJF.

(2) Proračunska rezerva se v letu 2023 oblikuje v višini 8.400,00 EUR.

(3) Na predlog za finance pristojnega organa občinske uprave o uporabi sredstev proračunske rezerve za namene iz drugega odstavka 49. člena ZJF do višine 70.000 EUR za posamezen primer odloča župan in o tem s pisnimi poročili obvešča občinski svet.

11. člen

(splošna proračunska rezervacija)

(1) Sredstva splošne proračunske rezervacije se uporabljajo za nepredvidene namene (nove proračunske postavke), ki so nujno potrebni in za katere v proračunu niso zagotovljene pravice porabe ali za namene, za katere se med letom izkaže, da pravica porabe ni zagotovljena v zadostnem obsegu.

(2) O uporabi sredstev splošne proračunske rezervacije odloča župan.

4. POSEBNOSTI UPRAVLJANJA IN PRODAJE STVARNEGA IN FINANČNEGA PREMOŽENJA OBČINE

12. člen

(odpis dolgov)

(1) Če so izpolnjeni pogoji iz tretjega odstavka 77. člena ZJF, lahko župan v letu 2023 odpiše dolgove, ki jih imajo dolžniki do občine, in sicer največ do skupne višine 5.000,00 EUR.

(2) Obseg sredstev se v primerih, ko dolg posameznega dolžnika do neposrednega uporabnika ne presega stroška dveh evrov, v poslovnih knjigah razknjiži in se v kvoto iz prvega odstavka tega člena ne všteva.

13. člen

(letni načrt pridobivanja in razpolaganja z nepremičnim premoženjem občine)

Načrt ravnanja z nepremičnim premoženjem sprejme Občinski svet, župan pa lahko sprejme načrt ravnanja z nepremičnim premoženjem za nepremičnine v posamični vrednosti do vključno 50.000,00 EUR.

Skupna vrednost poslov iz 27. člena Zakona o stvarnem premoženju države in samoupravnih lokalnih skupnosti (Uradni list RS, 11/18 in 79/18) znaša največ 750.000,00 EUR.

5. PREHODNE IN KONČNE DOLOČBE

15. člen

(začasno financiranje v letu 2024)

V primeru začasnega financiranja Občine Grosuplje v letu 2024, če bo začasno financiranje potrebno, se uporablja ta odlok in sklep župana o določitvi začasnega financiranja.

16. člen

(uveljavitev odloka)

Ta odlok začne veljati naslednji dan po objavi v Uradnem listu Republike Slovenije.

Št. 410-0003/2022
Grosuplje, dne 1. junija 2022

Župan
Občine Grosuplje
dr. Peter Verlič

JESENICE

1873. Odlok o spremembah in dopolnitvah Odloka o ustanovitvi JEKO, javnega komunalnega podjetja, d.o.o., Jesenice

Na podlagi 25. člena Zakona o gospodarskih javnih službah (Uradni list RS, št. 32/93, 30/98 – ZZLPPO, 127/06 – ZJZP, 38/10 – ZUKN in 57/11 – ORZGJS40), četrtega odstavka 3. člena, 471. in 473. člena Zakona o gospodarskih družbah (Uradni list RS, št. 65/09 – uradno prečiščeno besedilo, 33/11, 91/11, 32/12, 57/12, 44/13 – odl. US, 82/13, 55/15, 15/17, 22/19 – ZPosS, 158/20 – ZIntPK-C), 61. člena Zakona o lokalni samoupravi (Uradni list RS, št. 94/07 – uradno prečiščeno besedilo, 76/08, 79/09, 51/10, 40/12 – ZUJF, 14/15 – ZUUJFO, 11/18 – ZSPDSLS-1, 30/18, 61/20 – ZIUZEOP-A in 80/20 – ZIUOOPE), 14. člena Statuta Občine Jesenice (Uradni list RS, št. 101/15) in 18. člena Statuta Občine Žirovnica (Uradni list RS, št. 55/11 – UPB1, 76/12, 50/14, 85/16) sta Občinski svet Občine Jesenice na 24. seji dne 31. 3. 2022 in Občinski svet Občine Žirovnica na 19. seji dne 26. 5. 2022 sprejela

O D L O K
o spremembah in dopolnitvah Odloka o ustanovitvi JEKO, javnega komunalnega podjetja, d.o.o., Jesenice

1. člen

V Odloku o ustanovitvi JEKO, javnega komunalnega podjetja, d.o.o., Jesenice (Uradni list RS, št. 104/11, 2/16, 13/17 in 39/19 – v nadaljevanju: Odlok), se besedilo 10. člena spremeni tako, da se glasi:

»Svet ustanoviteljev ima naslednje pristojnosti:

– daje mnenje v primeru odtujitve nepremičnega premoženja,

– daje mnenje v primeru pridobitve in odtujitve kapitalskih naložb družbe,

– daje mnenje o uporabi bilančnega dobička,

– daje predhodno mnenje k imenovanju direktorja,

– daje mnenje k odločitvam organov javnega komunalnega podjetja o notranji organizaciji javnega podjetja ter številu in vrsti delovnih mest,

– daje smernice za delo direktorju,

– daje mnenja k odločitvam organov javnega komunalnega podjetja o ustanovitvi gospodarske družbe, gospodarskega interesnega združenja ali ustanove,

– usklajuje odločitve občinskih svetov občin ustanoviteljic v zvezi z izvajanjem pravic iz 2. člena tega odloka,

– lahko zahteva sklic skupščine in/ali nadzornega sveta in

– odloča v drugih primerih, ko tako določa zakon ali drug predpis.«

2. člen

V drugem odstavku 12. člena se na koncu pika nadomesti z vejico in za njo doda besedilo »razen za zadeve iz tretje in četrte alineje 10. člena Odloka, kjer vsakokratna župana občin ustanoviteljic lahko podata ločeni mnenji«.

3. člen

V besedilu naslova VI. poglavja odloka, se beseda »ORGANA« nadomesti z besedo »ORGANI«

4. člen

V 13. členu se v prvem stavku beseda »Organa« nadomesti z besedo »Organi«.

Doda se nova druga alineja, ki se glasi:

»– nadzorni svet,«

Dosedanja druga alineja postane tretja alineja.

5. člen

Besedilo drugega odstavka 15. člena odloka se nadomesti z naslednjim besedilom:

»Skupščina ima naslednje pristojnosti:

– sprejme družbeno pogodbo in njene spremembe,

– odloča o povečanju ali zmanjšanju osnovnega kapitala,

– odloča o ukrepih za povečanje in zmanjšanje kapitala,

– sklepa pogodbo o zaposlitvi z direktorjem,

– daje soglasje k odločitvam organov javnega komunalnega podjetja o notranji organizaciji javnega podjetja ter številu in vrsti delovnih mest,

– imenuje in razrešuje direktorja javnega komunalnega podjetja,

– sprejema letno poročilo javnega komunalnega podjetja,

– odloča o uporabi bilančnega dobička in pokrivanju izgube,

– potrjuje temeljne poslovne politike, dolgoročne programe dela in poslovne ter finančne načrte podjetja,

– daje soglasje na sprejeta merila za določitev prejemkov direktorja javnega komunalnega podjetja,

– odloča o imenovanju družbe za revidiranje računovodskih izkazov,

– odloča o odobritvi pogodb med članom nadzornega sveta in javnim podjetjem,

– odloča o imenovanju in odpoklicu članov nadzornega sveta,

– odloča o višini sejnin in povračil stroškov članom nadzornega sveta,

– odloča o oblikovanju strokovnih, posvetovalnih, nadzornih in drugih organov skupščine in družbe, za katere tako določa družbena pogodba, sklep skupščine ali zakon ter imenuje in razrešuje člane teh organov in komisij,

– odloča o drugih zadevah, ki jih predpisi opredeljujejo kot pristojnosti družbenikov, v kolikor niso v nasprotju s tem odlokom,

– odloča o vstopu novega družbenika,

– odloča o statusnih spremembah ali prenehanju družbe,

– imenuje in razrešuje predstavnike družbe v kapitalsko povezanih družbah,

– daje soglasje v primeru odtujitve premičnega premoženja v vrednosti nad 25.000 EUR,

– daje soglasja k odločitvam organov javnega komunalnega podjetja o najemanju kratkoročnih posojil,

– daje soglasje k spremembam cen za uporabo javnih dobrin, ki so posledica zakonsko predpisanih sprememb v strukturi cen in

– opravlja druge naloge skupščine, kot izhaja iz družbene pogodbe ali zakona.«

6. člen

Za 21. členom se doda nov 21.a člen, ki se glasi:

»NADZORNI SVET

21.a člen

Javno podjetje ima nadzorni svet, ki nadzoruje vodenje poslov družbe.

Nadzorni svet ima tri člane. Za člana nadzornega sveta je lahko imenovana fizična oseba, ki izpolnjuje pogoje, določene z zakonom, ki ureja gospodarske družbe.

Dva člana nadzornega sveta, ki zastopata interese ustanoviteljic, imenuje in odpokliče skupščina, od tega enega člana imenuje na predlog Občine Jesenice in enega člana na predlog Občine Žirovnica.

Enega člana nadzornega sveta, ki zastopa interese delavcev, izvolijo in odpokličejo delavci podjetja v skladu z zakonom o sodelovanju delavcev pri upravljanju.

Nadzorni svet člana, imenovanega na predlog Občine Jesenice, določi za predsednika. Za njegovega namestnika se določi člana nadzornega sveta, imenovanega na predlog

Občine Žirovnica. Do imenovanja predsednika vodi sejo najstarejši član sveta.

Predsednik nadzornega sveta, zastopa in predstavlja nadzorni svet, organizira dejavnost nadzornega sveta, koordinira delo komisij nadzornega sveta, zagotavlja skrbno in pravočasno izpolnjevanje nalog in pristojnosti nadzornega sveta z vsakokrat veljavno zakonodajo in sprejetim poslovnikom.«

7. člen

Za 21.a členom se doda nov 21.b člen, ki se glasi:

»Za izvolitev članov nadzornega sveta morajo kandidati poleg pogojev iz drugega odstavka prejšnjega člena izpolnjevati še naslednje pogoje:

– imajo najmanj VII/1 stopnjo strokovne izobrazbe,

– imajo najmanj tri leta delovnih izkušenj s področja vodenja, organiziranja, raziskovanja ali upravljanja podjetij,

– imajo certifikat ZNS ali drugo primerno listino, s katero dokazujejo specializirano strokovno usposobljenost za članstvo v nadzornem svetu,

– so neodvisni tako, da niso ekonomsko, osebno ali kako drugače tesneje povezani z družbo ali njenim direktorjem,

– za kandidata za člana nadzornega sveta, ki je imenovan kot delavski predstavnik, velja določba o neodvisnosti iz prejšnje alineje, razen v delu, ki se nanaša na odvisnost zaradi zaposlitve.«

8. člen

Za 21.b členom se doda nov 21.c člen, ki se glasi:

»Mandat članov nadzornega sveta, ki jih predlagata občini ustanoviteljici ter člana, ki ga izvoli Svet delavcev javnega podjetja traja pet let.

Po preteku mandata je član nadzornega sveta lahko ponovno imenovan.«

9. člen

Za 21.c členom se doda nov 21.d člen, ki se glasi:

»Člani nadzornega sveta morajo pri opravljanju svojih nalog ravnati v dobro družbe s skrbnostjo vestnega in poštenega gospodarstvenika in varovati poslovne skrivnosti družbe. Člani nadzornega sveta so solidarno odgovorni družbi za škodo, ki je nastala kot posledica kršitve njihovih nalog, razen če dokažejo, da so pošteno in vestno izpolnjevali svoje dolžnosti.«

10. člen

Za 21.d členom se doda nov 21.e člen, ki se glasi:

»Nadzorni svet nadzoruje vodenje poslov javnega podjetja.

Nadzorni svet ima naslednje pristojnosti:

– pregleduje in preverja knjige in dokumentacijo javnega podjetja, njegovo blagajno, shranjene vrednostne papirje in zaloge blaga ter druge stvari,

– lahko skliče skupščino,

– da skupščini predlog za imenovanje družbe za revidiranje računovodskih izkazov,

– preverja sestavljeno letno poročilo in predlog za uporabo bilančnega dobička, ki ju predloži direktor, ter o rezultatih preveritve sestavi poročilo za skupščino,

– sprejema merila za določitev prejemkov direktorja javnega komunalnega podjetja,

– imenuje tričlansko revizijsko komisijo, v kateri mora biti vsaj en član komisije neodvisen strokovnjak in usposobljen za računovodstvo ali revizijo. Ostali člani revizijske komisije so lahko le člani nadzornega sveta, ki so neodvisni od revidiranega subjekta,

– obravnava revizijsko poročilo ter do njega zavzame stališče,

– daje predlog skupščini za odpoklic direktorja,

– odloča o ukrepih za pregled in nadzor dela direktorja,

– oziroma v njegovem imenu predsednik zastopa javno podjetje v sodnih postopkih proti direktorju,

– uveljavlja zahtevke javnega podjetja proti direktorju ali družbenicam v zvezi s povračilom škode nastale poslovanju javnega podjetja,

– daje direktorju soglasje za odpis osnovnih sredstev in drobnega inventarja, nad s svojim sklepom določeno višino in

– opravlja druge naloge, kot izhaja iz zakona, družbene pogodbe ali poslovnika.

Nadzorni svet lahko podrobneje uredi način in pogoje za svoje delo s poslovnikom.«

11. člen

Za 21.e členom se doda nov 21.f člen, ki se glasi:

»Članom nadzornega sveta se za njihovo delo zagotovi plačilo. O plačilu članom nadzornega sveta odloči skupščina. Plačilo mora biti v ustreznem razmerju z nalogami članov nadzornega sveta in finančnim položajem javnega podjetja. Člani nadzornega sveta ne morejo biti udeleženi pri dobičku javnega podjetja.«

12. člen

V drugem odstavku 22. člena se besedi »svet ustanoviteljev« nadomestita z besedo »skupščina«.

13. člen

Na koncu pete alineje 23. člena odloka se za besedo »družbe« vejica zbriše in se doda besedilo, ki se glasi: »ter nadzornega sveta,«.

Na koncu enajste alineje 23. člena odloka se za besedo »in« doda besedilo, ki se glasi: »nadzornega sveta,«.

14. člen

V 28. členu se v drugem odstavku za besedo »Skupščina« doda vejica in besedi »nadzorni svet«. Beseda »sprejemata« se nadomesti z besedo »sprejemajo«.

15. člen

Za 29. členom se doda nov 29.a člen, ki se glasi:

»Skupščina je dolžna imenovati člane nadzornega sveta najkasneje v 60 dneh po uveljavitvi tega odloka.«

16. člen

Družbena pogodba javnega komunalnega podjetja, ki bo podlaga za spremembo v sodnem registru, mora biti sprejeta najkasneje v roku treh mesecev po objavi tega odloka.

17. člen

Za izvedbo vpisa sprememb in dopolnitev v sodni register je zadolžen direktor javnega komunalnega podjetja.

18. člen

Odlok začne veljati z dnem pravnomočnosti sklepa o vpisu sprememb v sodnem registru Okrožnega sodišča v Kranju.

Ta odlok se objavi v Uradnem listu Republike Slovenije.

Št. 014-45/2021
Jesenice, dne 31. marca 2022

Župan
Občine Jesenice
Blaž Račič

Št. 900-0001/2018
Breznica, dne 26. maja 2022

Župan
Občine Žirovnica
Leopold Pogačar

1874. Sklep o ukinitvi statusa javnega dobra

Na podlagi 245. člena Zakona o urejanju prostora (Uradni list RS, št. 61/17, 199/21 – ZUreP-3 in 20/22 – odl. US) ter na podlagi 14. in 113. člena Statuta Občine Jesenice (Uradni list RS, št. 101/15) je Občinski svet Občine Jesenice na 25. redni seji dne 26. 5. 2022 sprejel

S K L E P
o ukinitvi statusa javnega dobra

1. člen

Nepremičninam s parc. št. 723/3, 723/20 in 723/21 vse k.o. 2176 – Blejska Dobrava, se ukine status javnega dobra.

2. člen

Nepremičnine s parc. št. 723/3, 723/20 in 723/21 vse k.o. 2176 – Blejska Dobrava, se po pravnomočnosti upravne odločbe o ukinitvi statusa javnega dobra, vpišejo v zemljiško knjigo, z vknjižbo lastninske pravice v korist Občine Jesenice, matična št.: 5874335000, Cesta železarjev 6, 4270 Jesenice, do celote 1/1.

3. člen

Ta sklep začne veljati petnajsti dan po objavi v Uradnem listu Republike Slovenije.

Št. 478-57/2020
Jesenice, dne 26. maja 2022

Župan
Občine Jesenice
Blaž Račič

KOČEVJE

1875. Odlok o tretjih spremembah in dopolnitvah Odloka o Občinskem prostorskem načrtu Občine Kočevje

Na podlagi 115. člena Zakona o urejanju prostora (Uradni list RS, št. 61/17, 199/21 – ZUreP-3 in 20/22 – odl. US), Pravilnika o vsebini, obliki in načinu priprave občinskega prostorskega načrta ter pogojih za določitev območij sanacij razpršene gradnje in območij za razvoj in širitev naselij (Uradni list RS, št. 99/07, 61/17 – ZUreP-2 in 199/21 – ZUreP-3) ter 18. člena Statuta Občine Kočevje (Uradni list RS, št. 32/15) je Občinski svet Občine Kočevje na 26. redni seji dne 2. 6. 2022 sprejel

O D L O K
o tretjih spremembah in dopolnitvah Odloka o Občinskem prostorskem načrtu Občine Kočevje

I. UVODNE DOLOČBE

1. člen

(predmet odloka)

S tem odlokom se sprejmejo tretje spremembe in dopolnitve Občinskega prostorskega načrta Občine Kočevje (v nadaljevanju: SD OPN 3). Strokovna gradiva za OPN Občine Kočevje je izdelala STRUKTURA, arhitekturna delavnica forme/vsebine.

2. člen

Te spremembe in dopolnitve SD OPN 3 dopolnjujejo strateški del, urbanistične zasnove, vključujejo pozitivno opredeljene razvojne pobude, odpravljajo dvoumnosti v tekstualnem delu akta znotraj prvotnega koncepta odloka, spreminjajo označevanje EUP in usklajujejo akt z aktualnim pravnim stanjem.

3. člen

(vsebina akta)

SD OPN 3 Občine Kočevje vsebuje besedilo (1.), kartografski del z grafičnimi prikazi (2.) in priloge akta (3.) v naslednjem obsegu:

(1) Besedilo odloka o OPN

(2) Grafični prikazi OPN z naslednjo vsebino:

Naslovnica

Vsebina grafičnega dela OPN

Strateški del OPN

I. Zasnova prostorskega razvoja Občine Kočevje (M cca 1:85.000)

II. Zasnova gospodarske javne infrastrukture (M 1:70:000)

III. Usmeritve za razvoj poselitve in za celovito prenovo (M 1:70:000)

IV. Usmeritve za določitev namenske rabe zemljišč (M 1:70:000)

V. Prikaz okvirnih območij naselij, posamične poselitve ter odprtega prostora (M 1:70:000)

VI. Usmeritve za razvoj v krajini krajine (M 1:70:000)

Izvedbeni del OPN

2.11 Naslovni list in kazalo

2.12 Pregledna karta občine s prikazom namenske rabe na I. ravni in ključnih omrežij gospodarske javne infrastrukture, merilo 1:85.000

2.13 Pregledna karta Občine z razdelitvijo na liste in legenda, merilo 1:85.000

2.15 Grafični prikazi območij enot urejanja prostora, namenske rabe prostora II. ali III. ravni podrobnosti, prikaz ureditvenih območij naselij, drugih ureditvenih območij in območij za dolgoročni razvoj naselij, prikaz prostorskih izvedbenih pogojev, merilo 1:5000

2.16 Grafični prikazi območij enot urejanja prostora s prikazom gospodarske javne infrastrukture, prikaz ureditvenih območij naselij, drugih ureditvenih območij in območij za dolgoročni razvoj naselij, merilo 1:5000.

II. PRILOGE OPN

OPN Občine Kočevje ima naslednje priloge:

31 izvleček iz nadrejenih aktov

32 prikaz stanja prostora, ki vsebuje:

– tekstualni del

– grafične prikaze:

00 pregledna karta občine z razdelitvijo na liste, M 1:50.000,

01 prikaz rabe prostora, M 1:5.000,

02 prikaz gospodarske javne infrastrukture, M 1:5.000,

03 prikaz varstvenih režimov:

03.a varstvo kulturne dediščine, M 1:5.000,

03.b ohranjanje narave, M 1:5.000,

03.c varstvo voda, M 1:5.000,

03.d območja za potrebe obrambe, M 1:5.000,

04 prikaz meje območja prostorskega akta, M 1:5.000,

33 strokovne podlage, na katerih temeljijo rešitve prostorskega akta,

34 smernice in mnenja,

35 obrazložitev in utemeljitev prostorskega akta,

36 povzetek za javnost,

37 okoljsko poročilo.

III. DIGITALNI PODATKI OPN

Digitalna vsebina OPN Občine Kočevje obsega digitalne datoteke posameznih sestavin grafičnih prikazov OPN ter rastrske datoteke, ki ustrezajo analogni obliki OPN. Digitalni grafični prikazi so izdelani in prikazani na geodetski podlogi zemljiške-

ga katastrskega prikaza (ZKP, GURS 2022) v natančnosti merila 1:5000 in se lahko uporabljajo samo z navedeno geodetsko podlogo. Digitalni zapis je izdelan v skladu s tehničnimi pravili za pripravo prostorskih izvedbenih aktov v digitalni obliki, vir: MOP, 6. 10. 2008.

II. SPREMEMBE IN DOPOLNITVE ODLOKA

4. člen

V drugem odstavku 2. člena se spremeni ime 5. poglavja iz »Priloga: Preglednica z dovoljenimi nezahtevnimi in enostavnimi objekti po posameznih vrstah podrobnejše namenske rabe prostora« v »Prilogi: Priloga1_EO (enostavni objekti) in Priloga2_NO (nezahtevni objekti) po posameznih vrstah podrobnejše namenske rabe prostora«

5. člen

V prvi alineji tretjega odstavka 2. člena se spremeni pojem »razpršene gradnje, razpršene poselitve« v »posamične poselitve«.

6. člen

Tretji odstavek 2. člena se spremeni tako, da se glasi:

»Grafični prikazi OPN vsebujejo:

– Strateški del:

I. Zasnova prostorskega razvoja Občine Kočevje (M cca 1: 85.000)

II. Zasnova gospodarske javne infrastrukture (M 1:70:000)

III. Usmeritve za razvoj poselitve in za celovito prenovo (M 1:70:000)

IV. Usmeritve za določitev namenske rabe zemljišč (M 1:70:000)

V. Prikaz okvirnih območij naselij, posamične poselitve ter odprtega prostora (M 1:70:000)

VI. Usmeritve za razvoj krajine (M 1:70:000)

– Izvedbeni del:

1. Naslovni list in kazalo

2. Pregledna karta občine s prikazom namenske rabe na I. ravni in ključnih omrežij gospodarske javne infrastrukture (M 1:85:000)

3. Pregledna karta občine z razdelitvijo na liste in legenda (M 1:85:000)

4. Grafični prikaz območij enot urejanja prostora, namenske rabe prostora II in III. ravni podrobnosti, prikaz ureditvenih območij naselij, drugih ureditvenih območij, območij za dolgoročni razvoj naselij in prikaz prostorskih ureditvenih pogojev (M 1:5.000)

5. Grafični prikaz območij enot urejanja prostora s prikazom gospodarske javne infrastrukture, prikaz ureditvenih območij naselij, drugih ureditvenih območij in območij za dolgoročni razvoj naselij (M 1:5.000)

6. Prikaz prostorsko izvedbenih pogojev za prečne profile javnih cest na območju UZ Kočevje

P1: Pregledna situacija javnih cest, za katere je določen prečni profil

P2: Prečni profili javnih cest«

7. člen

V 4. členu se spremeni zadnja alineja iz »UN: urbanistični načrt« v »UZ: urbanistična zasnova« ter dodajo naslednji pojmi:

»– EKD: enota kulturne dediščine,

– GCK20: gospodarska cona Kočevje 2020,

– UZ: urbanistična zasnova,

– ZKD: pristojna institucija za varstvo kulturne dediščine«.

8. člen

V prvem odstavku 5. člena se spremeni 21. točka, ki se glasi:

»**Medsosedska ograja** je ograja za lastne potrebe namenjena zagotavljanju zasebnosti oziroma omejevanju dostopa tretjih oseb na gradbeno parcelo.«

9. člen

V prvem odstavku 5. člena se preštevilči zaporedje točk, in sicer od točke 21 do točke 52, in sicer navzgor za eno enoto tako, da se »točka 21. spremeni v 22, 22 v 23, 23 v 24, 24 v 25, 25 v 26, 26 v 27, 27 v 28, 28 v 29, 29 v 30, 30 v 31, 31 v 32, 32 v 33, 33 v 34, 34 v 35, 35 v 36, 36 v 37, 37 v 38, 38 v 39, 39 v 40, 40 v 41, 41 v 42, 42 v 43, 43 v 44, 44 v 45, 45 v 46, 46 v 47, 47 v 48, 48 v 49, 49 v 50, 50 v 51, 51 v 52.«

10. člen

V prvem odstavku 5. člena se spremeni 53. točka, ki se glasi:

»**Varovalna ograja** je namenjena fizičnemu varovanju objektov in površin v katerih se opravlja dejavnost – industrijskih, poslovnih in nestanovanjskih objektih, vojaških objektih, varovanju avtocest ali drugih javnih cest, železnic, smučišč in drugih površin. Višino varovalne ograje je, npr. v sklopu športnih igrišč; mogoče opredeliti s projektom za gradbeno dovoljenje.«

11. člen

V prvem odstavku 5. člena se preštevilči zaporedje točk, in sicer od točke 52 do točke 57, in sicer navzgor za dve enoti tako, da se »točka 52 spremeni v 54, 53 v 55, 54 v 56, 55 v 57, 56 v 58, 57 v 59.«

12. člen

V prvem odstavku 6. člena se spremeni pojem »razpršene poselitve« v pojem »posamične poselitve«.

13. člen

V tretji alineji devetega odstavka 7. člena se spremeni pojem »razpršene gradnje« v pojem »posamične poselitve«.

14. člen

V 8. členu se v tretjem odstavku za zadnjim stavkom doda nov stavek, ki se glasi:

»Z namenom izboljšanja dostopnosti naselij in krajine se načrtuje osi prehodnosti prostora, v okviru katerih se omogoči izvedbo peš in kolesarskih rekreacijskih poti, ki povezujejo točke interesa in omogočajo dejavnosti rekreacije prebivalcev.«

15. člen

V 8. členu se v petem odstavku spremeni pojem »razpršene gradnje« v pojem »posamične poselitve«.

16. člen

V 8. členu se doda nov, trinajsti odstavek, ki se glasi:

»Razvoj območij rekreacije predstavlja pomembno podporo javnega zdravja ljudi. Zato naj se prostor načrtuje v skladu z vidikom spodbujanja telesne dejavnosti prebivalstva. Razvoj območij se omogoča z zagotavljanjem prostorskih možnosti za ureditev grajenih in odprtih območij rekreacije in rekreacijskih poti v navezavi na kulturno krajino, zelene in obvodne površine ter poselitvena območja.«

17. člen

V 8. členu se doda nov, štirinajsti odstavek, ki se glasi:

»Ob prostorskem razvoju naj se gradi tudi trajnostno in učinkovita raba mineralnih surovin.«

18. člen

V 9. členu se v tretjem odstavku spremeni drugi stavek, da se glasi:

»Večje gospodarske cone se tudi v prihodnjem prostorskem razvoju koncentrirajo na območju Kočevja (obstoječe LIK, LIK I in LIK II, ter nova GCK20, zatem obstoječa Melamin in Itas), v navezavi na pomembnejše prometne povezave – regionalne ceste, predvideno obvoznico in 3. a razvojno os ter železnico.«

19. člen

V 9. členu se v tretjem odstavku spremeni sedmi stavek, da se glasi:

»Pri umeščanju in razvoju gospodarskih dejavnosti se upošteva tudi njihova združljivost z drugimi dejavnostmi in rabami prostora ter predvidene povezave za pešce in kolesarje v širšem območju.«

20. člen

V 9. členu se v petem odstavku spremeni tretji stavek, da se glasi:

»Pri tem se poleg varstvenih omejitev upoštevajo tudi merila za kakovostno bivanje, kot so dostopnost do centralnih in družbenih dejavnosti, dostopnost zelenih površin in javnega odprtega prostora, javni promet, združljivost z drugimi dejavnostmi, osončenost prostora, ustrezne reliefne razmere, neonesnaženo okolje in podobno.«

21. člen

V 9. členu se v šestem odstavku spremeni drugi stavek, da se glasi:

»Ohranjajo in prenavljajo se obstoječe ter spodbujajo nove ureditve za te dejavnosti, vključno z zelenimi površinami in drugimi odprtimi javnimi prostori, vse s ciljem doseganja visoke kakovosti oskrbe prebivalcev, spodbujanje aktivnega življenjskega sloga, pa tudi oblikovanja ustreznih programov za nadgrajevanje prepoznavnosti Kočevja kot regionalnega središča, ki se razvija v nacionalno središče.«

22. člen

V 9. členu se v sedmem odstavku spremeni zadnji stavek, da se glasi:

»Pri načrtovanju različnih vrst in oblik turističnih in prostočasnih dejavnosti se upoštevajo varstveni režimi in usmeritve za ohranjanje varovanih območij narave v prostoru, prepoznavne naravne in ustvarjene kakovosti krajine, obstoječe turistične in rekreacijske ureditve, usmeritve zelenega sistema ter varstvo virov za razvoj drugih dejavnosti v prostoru.«

23. člen

V 9. členu se doda deveti odstavek, ki se glasi:

»Ohranjajo in razvijajo se prostorske možnosti za vzpostavljanje zelenega sistema (ali zelene infrastrukture) občine, s katerim se opredeli medsebojno povezano in iz naselij dobro dostopno omrežje območij za rekreacijo in druge oblike telesnih dejavnosti v zunanjem prostoru, ki pomembno prispevajo k zagotavljanju javnega zdravja. V okviru zelenega sistema se območja opredelijo tako zelene površine v namenski rabi kot tudi rekreacijsko pomembna območja gozdov, obvodnih prostorov in kmetijske kulturne krajine, območja pomembna s stališča varovanj in krepitve ekosistemskih storitev, vključno z vidiki prispevanja k morfoloških kakovosti, podobe in identitete naselij in krajine.«

24. člen

V 9. členu se doda nov deseti odstavek, ki se glasi:

»Poselitev, zlasti v mestih in primestnih naseljih, naj se usmerja stran od večjih vodotokov, medtem naj se ob vodotokih ustvarja kvaliteten prostor in privlačna obvodna krajina, ki naj bo prednostno namenjena javni rabi.«

25. člen

V 11. členu se v četrtem odstavku doda zadnji stavek, ki se glasi:

»V naseljih se z ureditvami zagotovi izboljšanje varnosti pešcev in kolesarjev.«

26. člen

V 11. členu se v petem odstavku spremeni prvi stavek, da se glasi:

»Vzpostavi se od motoriziranega prometa ločeno omrežje rekreacijskih poti, ki se bo navezalo na obstoječa in načrtovana omrežja, s čimer se bo izboljšala dostopnost vasi in se bo spodbujala telesna dejavnost prebivalcev. Hkrati bodo povečani potenciali občine za turizem in prostočasne dejavnosti, ki se pomembno povezujejo s cilji ohranjanja narave in varstva kulturne dediščine.«

27. člen

V 11. členu se v šestem odstavku doda zadnji stavek, ki se glasi:

»Vzpostavi se podaljšanje železniškega tira za tovorni promet v novo gospodarsko cono Kočevje.«

28. člen

V 12. členu se v drugem odstavku doda zadnji stavek, ki se glasi:

»Na območju dediščinske kulturne krajine se pri kmetovanju upošteva in vzpodbuja ohranjanje značilnih kmetijskih vzorcev in tradicionalne parcelne strukture.«

29. člen

V 12. členu se v tretjem odstavku za besedo »kmetijah« doda »in kmetijskih zemljiščih«.

30. člen

V 12. členu se v četrtem odstavku spremeni zadnji stavek, ki se glasi:

»Gozdovi in kmetijska zemljišča na območju Kočevja in drugih naselij, ki imajo poseben pomen s stališča zagotavljanja rekreacije in kakovosti okolja se urejajo kot integralni deli zelenega sistema mesta.«

31. člen

V 12. členu se v šestem odstavku spremeni pojem »razpršene« poselitve« v pojem »posamične« poselitve.

32. člen

V 16. člen se doda nov sedmi odstavek, ki se glasi:

»Nova gospodarska cona GCK20 se poveže na predvideno 3a razvojno os – vzhodno obvoznico. V sklopu prve izvedbe prvih dveh etap izgradnje GCK20 se prenovi tudi prometna mreža v smislu prometne varnosti na tem območju in ukrepi trajnostne mobilnosti ki bodo zmanjšali emisije v zrak iz cestnega prometa, kot. npr. povezava s kolesarskim omrežjem, javni prevoz ipd.«

33. člen

V 16. člen se doda osmi odstavek, ki se glasi:

»Do pričetka priprav za izvedbo etap GCK20 od 1c do 1g in vključitve v promet 3a razvojne osi naj se prometne ureditve revidirajo v skladu z novo prometno študijo za območje mesta Kočevje.«

34. člen

V 17. členu se v prvem odstavku v prvem stavku briše del prvega stavka »... ki služi pretežno tovornemu prometu …« ter briše del zadnjega stavka: »… in v povečanje možnosti izkoriščanja proge za namen potniškega prometa, zaradi česar je potrebna tudi obnova postajne infrastrukture.«

Besedilo prvega odstavka se dopolni tako, da se glasi:

»Do občinskega središča Kočevje je speljana regionalna enotirna neelektrificirana železniška proga (Ljubljana)–Grosuplje–Kočevje, na kateri se odvija tovorni in potniški promet. Za zagotovitev ustreznih voznih lastnosti je potrebna sanacija in rekonstrukcija proge. V sklopu modernizacije odseka železniške proge Ribnica–Kočevje je bila izvedena nadgradnja železniške proge in zagotovitev kategorije proge D4 (225kN/os, 80kN/m), obnova železniške postaje Kočevje (z novim pokritim otočnim peronom, prenovljenim postajnim poslopjem, novo nakladalno klančino, parkirišče) in obnova postajališča Stara Cerkev (z novim peronom z zavetiščem, novim parkiriščem in razsvetljavo) za namen potniškega prometa. V sklopu tretje faze izvedba signalnovarnostnih in telekomunikacijskih del. V smislu zagotavljanja trajnostnega razvoja se razvoj usmeri v elektrifikacijo proge.«

35. člen

V 17. členu se doda nov peti odstavek, ki se glasi:

»Uredi se podaljšanje železniške proge za napajanje gospodarske cone GCK20 (izvedbeni del).«

36. člen

V 18. členu se v drugem odstavku doda tretji stavek, ki se glasi:

»Pri načrtovanju poti za pešce in kolesarje je prioriteta varnost pešcev in kolesarjev, zato se vedno preveri tudi možnost načrtovanja izven cestnega omrežja oziroma se spodbuja načrtovanje poti, ki so prostorsko ločene od motoriziranega prometa.«

37. člen

V 18. členu se doda nov deveti odstavek, ki se glasi: »Vzpostavljeno je kolesarsko omrežje (Kolu) namenjeno izposoji mestnih koles, ki zajema sedem postajališč. Te so urejene v mestu Kočevje pri železniški postaji, Občini, športni dvorani, avtobusni postaji, zdravstvenem domu in v naselju Dolga vas. V sklopu širitve omrežja sta predvideni dve novi postajališči in sicer ob TICu pri Camp Jezero in v vaškem Jedru Dolge vasi »Kobel«.«

38. člen

V 18. členu se doda nov deseti odstavek, ki se glasi:

»Predvideni Kolesarski center naj bo s kolesarskimi stezami povezan z okoliškimi naselji.«

39. člen

V 19. členu se v prvem odstavku doda tretji stavek, ki se glasi:

»Spodbuja se načrtovanje območij parkiranja, ki z večfunkcionalnim značajem ureditev omogočajo izvajanje drugih dejavnosti.«

40. člen

V 21. členu se v prvem odstavku doda drugi stavek, ki se glasi:

»Za zagotovitev varnega dostopa se načrtuje urejene peš in kolesarske povezave iz naselij do avtobusnih postajališč.«

41. člen

V 21. členu se doda nov tretji odstavek, ki se glasi:

»V občini so organizirani brezplačni prevozi za starejše občane katere izvaja Zavod Sopotnik.«

42. člen

V 21. členu se doda nov četrti odstavek, ki se glasi:

»Predvidi se linijska mreža javnega avtobusnega potniškega prometa.«

43. člen

V 22. člen se doda nov trinajsti odstavek, ki se glasi:

»V zvezi z obveznostjo priključevanja objektov na daljinske sisteme oskrbe s toploto ali zemeljskim plinom, kjer je to mogoče, je treba upoštevati tudi določila Lokalnega energetskega koncepta Občine Kočevje in predpisov v zvezi z načini ogrevanja na območju Občine Kočevje.«

44. člen

V 24. členu se v osmem odstavku briše del besedila drugega stavka, ki sledi »… se praviloma ne načrtujejo …«. Celotno besedilo osmega odstavka se dopolni tako, da se glasi:

»Pri gradnji čistilnih naprav se zaradi ranljivosti podzemnih voda zagotovi najvišja možna stopnja čiščenja. Izpusti iz čistilnih naprav ni dovoljeno umeščati neposredno v ponore in podzemske jame. Na iztoku iz čistilnih naprav se zagotovi merilno mesto za nadzor kakovosti očiščene vode. Čistilne naprave se locirajo v takšni oddaljenosti od vodotokov, da se zagotovi ohranjanje brežin in strug vodotokov. Pred iztokom iz čistilnih naprav v vodotoke je potrebno zagotoviti najmanj terciarno čiščenje odpadnih voda (npr. čistilna naprava na principu osmoze ali druga ustrezna tehnologija oziroma ČN dopolnjena z rastlinsko čistilno napravo). Učinek čiščenja odpadnih voda mora biti zadovoljiv (da voda na iztoku iz ČN ni prekomerno onesnažena z razgradljivimi organskimi snovmi).«

45. člen

V 24. člen se doda nov deseti odstavek, ki se glasi:

»Zaradi varovanja kraškega podzemlja, predvsem varovanega habitatnega tipa HT_8310 Jame, ki niso odprte za javnost in močerila (Proteus anguinus) ter drobnovratnika (Leptodirus hochenwarti), naj se odvajanje in čiščenje odpadnih voda ureja skladno z zahtevami Programa upravljanja območij Natura 2000 za ohranjanje HT_8310, močerila in drobnovratnika.«

46. člen

V 24. člen se doda nov enajsti odstavek, ki se glasi:

»Odvajanje in čiščenje komunalnih, industrijskih in padavinskih odpadnih voda mora biti usklajeno z Zakonom o vodah in s predpisi s področja varstva okolja. Učinek čiščenja odpadnih voda na ČN mora biti tak, da se v ponikovalno polje ali v vodotoke odvaja le biološko, fizikalno in kemijsko neoporečne vode.«

47. člen

V 25. členu se briše besedilo četrtega odstavka »Na območjih gibanja medveda, kjer največkrat prihaja do konfliktov z rjavim medvedom, se namestijo zabojniki za odpadke z varovalom, ki medvedom preprečuje odpiranje zabojnika.« Nadomesti se ga tako, da se glasi:

»V naseljih Gorenje, Konca vas, Koblarji, Breg, Mahovnik, Spodnji Cvišlerji, Zgornji Cvišlerji, Onek, Mačkovec, Čeplje, Laze pri Predgradu, Spodnji Log, Dolnja Briga, Koče, Novi Lazi, Morava, Željne, Črni Potok, Zajčje Polje, Kočarji, Rajndol, Nemška Loka so dopustni le medo-varni smetnjaki. Odlaganje odpadkov se uredi na podlagi predlogov lokacij v okviru projekta DeGoMe tako, da je dostop rjavemu medvedu onemogočen (npr. z montažo zabojnikov z varovalom, ki medvedom preprečuje odpiranje).«

48. člen

V 26. členu se spremeni tretji odstavek tako, da se na koncu doda novo besedilo, ki se glasi:

»Če je v sklopu izdelave ocene trajnostnega potenciala obnovljivih virov energije potrebno izvajati posege v prostor, pri tem skladno z zakonodajo strokovno sodeluje tudi organizacija, pristojna za ohranjanje narave.«

49. člen

V 26. členu se spremeni peti odstavek, da se glasi:

»Za vsa območja občine, še posebej pa za poselitev izven naselij, se spodbuja opremljanje stavb z napravami za izkoriščanje obnovljivih virov energije z upoštevanjem učinkovitosti izbranega sistema in prostorske, okoljske ter družbene sprejemljivosti.«

50. člen

V 26. členu se v šestem odstavku doda zadnji stavek, ki se glasi:

»Pri vseh novogradnjah in pri obstoječih termoelektrarnah ter pri vseh večjih kotlovnicah za daljinsko ogrevanje se preveri možnost soproizvodnje.«

51. člen

V 26. členu se izbriše celoten osmi odstavek.

52. člen

V 26. členu se po sedmem odstavku prešteviłči zaporedje odstavkov (za eno navzdol).

53. člen

V 26. členu se v desetem odstavku doda zadnji stavek, ki se glasi:

»Sistem prenosnega omrežja napetosti 110 kV in več se načrtuje in dograjuje tako, da omogoča vključitev novih proizvodnih virov.«

54. člen

V 26. členu se v štirinajstem odstavku doda prvi stavek, ki se glasi:

»Pri prostorskem umeščanju se proučijo najugodnejši poteki tras, ki morajo poleg funkcionalno tehnoloških vidikov upoštevati prostorsko prilagojenost urbanemu razvoju in skladnost s prostorskimi možnostmi in omejitvami.«

55. člen

V 26. členu se doda nov petnajsti odstavek, ki se glasi:

»Z namenom smotrne rabe prostora je treba nove energetske sisteme za proizvodnjo električne energije v čim večji meri načrtovati na lokacijah obstoječih sistemov in na degradiranih območjih proizvodnih dejavnosti, zlasti kot:

– naprave, ki povečujejo izkoristek obstoječih naprav,

– nove sisteme za proizvodnjo električne energije, ki nadomestijo obstoječe sisteme,

– nove sisteme za proizvodnjo električne energije, ki se umeščajo ob obstoječih in v čim večji meri izkoriščajo objekte in naprave obstoječih sistemov.«

56. člen

V 26. člen se dodajo šestnajsti, sedemnajsti in osemnajsti odstavek, ki se glasijo:

»(16) Pri načrtovanju je potrebno upoštevati Lokalni energetski koncept Občine Kočevje.

(17) Na naravnih vrednotah z visoko stopnjo ohranjenosti se ne načrtuje in umešča malih hidroelektrarn. Obstoječa stavbna zemljišča na lokacijah nekdanjih mlinov in žag se lahko izkoristi za male hidroelektrarne, če njihova ureditev ne pomeni bistvenih sprememb v hidroloških in morfoloških lastnosti naravne vrednote (bistveni sta npr. spremembi: gradnja novih jezov na mestu povsem porušenih ali nadvišanje obstoječih jezov).

(18) Pri obnovi obstoječih in načrtovanju novih zračnih vodov se prevzemajo vsi potrebi tehnični ukrepi za postavitev pticam prijaznih vodov, ki preprečujejo elektro udare in pogine ptic.«

57. člen

V 27. členu se četrti odstavek spremeni tako, da se glasi:

»Za dostop do storitev elektronskih komunikacij se zagotovi pogoje za nadgradnjo omrežij. Umeščanje baznih postaj v prostor je potrebno skrbno načrtovati iz vidika pokrivanja območij s signalom, še posebej na območjih izjemne ranljivosti naravnega okolja in izraženih krajinskih vrednot.«

58. člen

V 28. členu se v tretjem odstavku spremeni pojem »razpršena počitniška gradnja« v pojem »posamična počitniška poselitev«.

59. člen

V 30. členu se deveti odstavek spremni tako, da se glasi:

»Pred prenovo cerkva in drugih starejših objektov je treba preveriti prisotnost netopirjev. V primeru potrditve njihove prisotnosti je treba načrtovanje in izvedbo del predhodno uskladiti z organizacijo pristojno za ohranjanje narave.«

60. člen

V 30. členu se dodajo deseti, enajsti in dvanajsti odstavek, ki se glasijo:

»(10) Prenovo je treba načrtovati tako, da je zagotovljena smotrna raba energije in materialov.

(11) Prenovo mora spremljati energetska sanacija stavb, kar pomeni: ustrezno toplotno zaščito; gradnjo skupnih energetsko varčnih ogrevalnih sistemov in prednostno uporabo obnovljivih virov energije ter zmerno zgoščevanje poselitve z umeščanjem novih gradenj, kjer razpored stavb, njihova orientacija in razmiki omogočajo racionalno razvodno omrežje,dobro osončenje in zmanjšanje potrebe po hlajenju. Pri stavbah, ki so kulturna dediščina ali stavbah, ki so v območju kulturne dediščine, se je potrebno predhodno uskladiti s pristojnim ZVKDS.

(12) Pri prenovi se vzpodbujata namestitev zbiralnikov sončne energije za pridobivanje električne energije in ogrevanje sanitarne vode ter izraba padavinske vode v sanitarne namene. Namestitev vidne energetske infrastrukture, kot so zbiralniki sončne energije na strehah objektov in v naseljih, na kulturnih spomenikih ni dopustna. Na EKD so dopustni, če se na podlagi predhodne strokovne presoje izkaže, da bi bilo to sprejemljivo.«

61. člen

V 31. členu se v petem odstavku spremeni pojem »razpršene« v pojem »posamične poselitve«.

62. člen

V 32. členu se v drugem odstavku za tretjim stavkom doda nov četrti stavek, ki se glasi:

»V območja proizvodnih dejavnosti se lahko kot dopolnilne dejavnosti umestijo zlasti trgovine ter druga skladiščno-prodajna in predelovalna dejavnost, manjše obrtne dejavnosti, tovarniške trgovine in komunalne dejavnosti.«

63. člen

V 32. členu se v drugem odstavku doda zadnji stavek, ki se glasi:

»Industrijska območja se načrtuje skladno z usmeritvami širšega koncepta razvoja, vključno z upoštevanjem vidikov zagotavljanja zelenega sistema občine (členitve, vzpostavljanje povezav, vizualnih in drugih barier itd.).«

64. člen

V 32. členu se v četrtem odstavku doda zadnji stavek, ki se glasi:

»Območja, ki so namenjena samo stanovanjem, se praviloma ne načrtujejo neposredno ob območjih proizvodnih dejavnosti, območjih energetske infrastrukture in površin drugih območij, zlasti nakupovalnih središč in zabaviščnih parkov.«

65. člen

V 32. členu se v šestem odstavku spremeni pojem »razpršene gradnje« v pojem »posamične poselitve«.

66. člen

V besedilu naslova točke 2.5.2 se spremeni pojem »razpršene« v pojem »posamične« poselitve, tako da se besedilo v naslovu glasi:

»2.5.2 Območja posamične poselitve in ureditev zunaj naselij«

67. člen

V 33. členu se v naslovu člena ter v prvem, drugem in tretjem odstavku spremeni pojem »razpršene« v pojem »posamične« poselitve.

68. člen

V 33. členu se prvi odstavek spremeni tako, da se glasi:

»Območje posamične poselitve je nastalo z redefinicijo naselja Vrbovec, po njegovi radikalni depopulaciji. Sicer pa se posamične enote posamične poselitve pojavljajo v gozdnih območjih Kočevskega Roga, Goteniške gore, Goteniške doline, Briške doline in Poljanske doline z Obkolpjem.«

V 33. členu se drugi odstavek spremeni tako da se glasi:

»Na območju skoraj celotne občine se je kot avtohtoni poselitveni vzorec oblikovala posamična poselitev kot zaokrožena območja zaselkov in posamičnih kmetij, ki se ohranjajo, prenavljajo in zaokrožajo.«

V 33. členu se v tretjem odstavku se spremeni pojem »razpršene« v pojem »posamične poselitve«.

V 33. členu se v četrtem odstavku spremeni zadnja alineja, ki se razdeli na dve alineji ki se glasita:

»– turistični in gostinski objekti,

– rekreacijski in športni objekti.«

69. člen

V 34. členu se v naslovu člena, ter v prvem in četrtem odstavku spremeni pojem »razpršena poselitev« v pojem »posamična poselitev« ter »razpršene poselitve« v »posamične poselitve«.

70. člen

V 35. členu se »razpršena gradnja« briše, prav tako se briše prvi odstavek »(1) Na območju občine se razpršena gradnja …« in del drugega odstavka »(2) … in z opredelitvijo novih, prostorsko utemeljenih …«. Določila se priključijo 34. členu kot novi deseti, enajsti, dvanajsti in trinajsti odstavek tako, da se nadaljevanje člena glasi:

»(10) Posamična poselitev se preprečuje z omejevanjem poselitve zunaj naselij.

(11) Območja posamične poselitve pri Vrbovcu, Mačkovcu in Dolu pri Predgradu ter druga manjša območja razpršene gradnje se sanirajo, tako da se vključijo v naselja in opremijo z manjkajočo gospodarsko javno infrastrukturo.

(12) Na območjih posamične poselitve se gradnja novih objektov ne načrtuje, razen če gre za morfološko in funkcionalno zgoščanje ob poteh, na križiščih ali na območjih, kjer je mogoče izoblikovati jedra te poselitve, kjer je to skladno s shemo prostorskega razvoja naselja ter ob pogoju dobre dostopnosti. Pri zgoščevanju in zaokroževanju se upošteva skladnost meja urbanih struktur v njihovem odnosu do zaokroženih naravnih območij v krajini.

(13) Zgošča in zaokroža se predvsem tiste posamične poselitve, ki imajo možnost za ustrezno prometno in komunalno ureditev, oskrbo z urbanimi dejavnostmi in navezavo na prometno omrežje ter javni promet. Pri zgoščevanju in zaokroževanju se upošteva skladnost meja urbanih struktur v njihovem odnosu do zaokroženih naravnih območij v krajini.«

71. člen

Poglavje 2.6 **Koncepti prostorskega razvoja urbanih središč, za katera je izdelan urbanistični načrt** se preimenuje v: 2.6 **Koncepti prostorskega razvoja urbanih središč, za katera so izdelane urbanistične zasnove**

72. člen

V 37. členu se drugemu odstavku za zadnjim stavkom doda besedilo, ki se glasi:

»… Ob izgradnji obvoznice je potrebna izvedba načrta krajinske arhitekture, ki mora vsebovati oblikovalske rešitve v zvezi s preoblikovanjem reliefa ter rešitve v zvezi z urejanjem in ozelenitvijo prostih površin v obcestnem prostoru. Pri umestitvi obvoznice naj se upoštevajo omilitveni ukrepi v prostor umešča na način, da čim manj posega v varovana območja in kvalifikacijske gozdne habitatne tipe ter na območja naravnih vrednot (vključno z jamami). Pri umeščanju v prostor in podrobnejšem načrtovanju je potrebno zagotoviti koridorsko povezljivost habitatov za velike zveri, divjad in druge sesalce ter za dvoživke (na območju znanih oziroma pričakovanih črnih točk).«

73. člen

V 37. členu se v tretjem odstavku v zadnji alineji doda zadnji stavek, ki se glasi:

»Z ustreznim urejanjem in vzdrževanjem teh prostorov se izboljšuje kakovosti bivalnega okolja, prebivalcem omogoča njihova vsakdanja uporaba, kar spodbuja aktiven življenjski slog in prispeva k javnemu zdravju.«

74. člen

V 37. členu se v četrtem odstavku spremeni prva alineja, da se glasi:

»Proizvodnja ostane temelj razvoja in gospodarske uspešnosti mesta in občine. Moteča industrija in območje komunalnih storitev v centru se sčasoma preselijo na primernejše lokacije v gospodarske cone v severnem delu mesta. Omogočajo se pogoji za razvoj teh dejavnosti (dostopnost za tovorni, železniški in javni promet).«

75. člen

V 37. členu se v četrtem odstavku spremeni druga alineja, da se glasi:

»– Območje severno od jedra mesta se delno nameni predvsem razvoju gospodarskih con gospodarskega območja (LIK, Podjetniško naselje Kočevje, GCK20), delno pa razvoju turističnih in športno-rekreacijskih programov na območju Kočevskega jezera. Območja v bližini mestnega jedra se namenjajo predvsem bivanju. GCK20 (izvedbeni del) se razvija fazno še po izgradnji obvoznice. Pri presoji gospodarske cone na izvedbenem nivoju je potrebno preveriti stanje kvalifikacijskih vrst/HT oziroma morebitno novo conacijo ter ustrezno oblikovati omilitvene ukrepe, da do poslabšanja stanja kvalifikacijskih vrst/HT ne bo prišlo. Upoštevati je potrebno kumulativen vpliv na celotnem Natura 2000 območju. V primeru nadaljnje širitve Gospodarske cone Kočevje oziroma pri načrtovanju drugih posegov v prostor je potrebno ohraniti sklenjene gozdne površine med Gospodarsko cono Kočevje (strateški in izvedbeni del) in poselitvenimi območji naselij Klinja vas in Gorenje. Na območju gospodarskih con oziroma za širitev le teh (Gospodarska cona Kočevje) naj se upoštevajo omilitveni ukrepi za preprečevanja vsakršnega izlitja ali ponikanja onesnaževal (industrijske odpadne vode, padavinske odpadne vode, gasilna voda, nevarne snovi v primeru delovnih nesreč ipd.) v podzemne vode. Skladišča okolju nevarnih snovi, deponije odpadkov, proizvodne dejavnosti z močno obremenjenimi industrijskimi vodami in podobne dejavnosti, ki so potencialno nevarne za vodno okolje, niso dopustne.«

76. člen

V 37. členu se v četrtem odstavku spremeni tretja alineja, da se glasi:

»– Degradirana območja (gospodarske cone Melamin, nekdanji Avto Kočevje, Itas, rudniška separacija, betonarna pri LIK-u idr. in neurejeno vrtičkarsko naselje ter romska naselja) se razvijajo iz vzpostavljenih produkcijskih resursov oziroma postopoma preuredijo bodisi z umeščanjem novih programov s poudarjenim urbanotvornim značajem, s komunalnim opremljanjem, rekreacijski in športni objekti.«

77. člen

V 37. členu se v četrtem odstavku spremeni četrta alineja, da se glasi:

»tako da se zagotovita boljša izkoriščenost prostora in ustreznejša podoba urbane strukture. V okviru njihove sanacije in prenove se zagotovi tudi zadostne javno dostopne zelene površine, vzpostavi prehodnost in varne povezave s sosednjimi območji za pešce in kolesarje. Posebno degradirano območje je širše območje Kočevskega jezera, ki je potrebno celovite sanacije in ustrezne izrabe, ki bo temeljila na varovanju in krepitvi krajinskih kakovosti.«

78. člen

V 37. členu se v petem odstavku doda četrta alineja, ki se glasi:

»Opredelijo se elementi in povezave, ki predstavljajo pomembne elemente zelenega sistema (zelene infrastrukture) na nivoju občine in regije.«

79. člen

V 37. členu se v devetem odstavku spremeni izraz »urbanističnega načrta« v »urbanistične zasnove« ter spremeni določilo iz prvega stavka tako, da sledi:

»Oskrba z električno energijo občine poteka prek prenosnih elektroenergetskih daljnovodov DV 110 kV Ribnica–Kočevje in DV 110 kV Kočevje-Hudo. Distribucija električne energije na območju Občine Kočevje …«

80. člen

V 38. členu se v petem odstavku doda zadnji stavek prve alineje, ki se glasi:

»Povezovalne poti se uredi izven cest oziroma se ceste uredi z režimom za ostale uporabnike.«

81. člen

V 38. členu se v sedmem odstavku spremeni izraz »urbanističnega načrta« v »urbanistične zasnove«.

82. člen

V 40. členu se v četrtem odstavku v osmi alineji doda tekst, da se ta glasi:

»Ureja in širi se pokopališče v Konca vasi in do njega zagotovi varna dostopnost za pešce in kolesarje.«

83. člen

V 41. členu se v deveti točki doda zadnji stavek, ki se glasi:

»Vzpodbuja se uporaba in prenova obstoječih tradicionalnih kmetijskih objektov. Novi kmetijski objekti naj bodo oblikovani skladno s tradicionalnimi značilnostmi prostora.«

84. člen

V 42. členu se v četrtem odstavku na koncu zadnjega stavka doda tekst, da se ta glasi: »Poleg z odloki razglašenih in zavarovanih gozdov s posebnim namenom se v OPN kot gozdovi s posebnim namenom opredelijo tudi drugi gozdovi in gozdni otoki, predvsem taki, ki imajo funkcijo mestnih oziroma primestnih gozdov (npr. pri Mlaki pri Kočevju, na območju Mestnega loga ipd.) in so ključnega pomena za telesno aktivnost urbanega prebivalstva in/ali razvoj turistične ponudbe. Obravnava se jih kot območja so-rabe s stališča rekreacije za katera veljajo posebne usmeritve s stališča zelenega sistema, ki opredeljujejo podrobnejše vidike javne dostopnosti kot tudi načine so-urejanja in so-vzdrževanja s stališča občine.«

85. člen

V 43. členu se prvi odstavek spremeni tako, da se glasi: »Razvijajo se turistične in prostočasne dejavnosti kot ena temeljnih strateških usmeritev za gospodarski razvoj in za dvig bivalnih kakovosti, tako da bo občina postala kakovostno, uveljavljeno, privlačno in prepoznavno območje bivanja ter rekreacijske in turistične ponudbe. Razvoj turizma in prostočasnih dejavnosti temelji na naravnih (ohranjenost narave in neonesnaženost okolja, kvalitetne prvine naravnega okolja ipd.) ter ustvarjenih danostih (obstoječe turistične točke in ureditve, objekti in območja kulturne dediščine, tradicionalna kulturna krajina in kmetijstvo ipd.). V vplivnih območjih naselij se potrebe prebivalcev obravnava prednostno in vse ureditve za prostočasne dejavnosti zasnuje tudi kot javno dostopne za prebivalce teh naselij.«

86. člen

V 44. členu se drugi in tretji odstavek spremenita tako, da se glasita:

»(2) Ohranjajo se pridobivalni prostori s podeljeno rudarsko pravico za tehnični kamen – dolomit (Mozelj I in II, Kočevska Reka, Koprivnik in Laze) in tehnični kamen – apnenec (Čeplje in Peskokop Mala gora).

(3) V primeru izkazanega interesa za izkoriščanje mineralnih surovin na novih lokacijah se zagotovi izdelava vsakokratnih strokovnih prostorskih preveritev in utemeljitev ter določitev ukrepov za zmanjšanje negativnih vplivov ter za sprotno in končno sanacijo, prouči se možnost in smotrnost opredelitve novega območja za izkoriščanje mineralnih surovin. Na območju širitev peskokopa Mala Gora se bo pridobivanje kamnine izvaja fazno. Sečnja gozda naj se skladno s tem izvaja postopno in v skladu z napredovanjem eksploatacijskih del. Izkoriščene površine naj se sproti sanirajo in rekultivirajo na način, da se ponovno vzpostavi gozdna vegetacija. Po zaključku posameznih faz eksploatacije je treba vzpostaviti čim bolj naravno stanje. Sprejemljivost širitve peskokopa Mala Gora se naj v nadaljevanju presoja na izvedbenem nivoju plana na podlagi zadnjih dostopnih podatkov o gozdnih funkcijah in trendih habitatnih tipov.«

87. člen

V 44. členu se doda nov peti odstavek, ki se glasi:

»Vse nelegalne in neperspektivne površinske kope, ki še niso samosanirani, je potrebno izvesti sanacijo.«

88. člen

V 45. členu se v četrtem odstavku na koncu zadnjega stavka doda tekst, ki se glasi:

»… Objektov vodne infrastrukture in drugih objektov na vodotokih, ki niso več v funkciji, se ne obnavlja in se jih prepusti delovanju vode razen v primerih iz 26. člena tega odloka.«

89. člen

V 45. členu se sedma točka spremeni tako, da se ta glasi:

»Varstvo pred škodljivim delovanjem voda: Zagotavlja se varnost naselij in infrastrukture pred visokimi vodami ter pri tem uveljavlja načelo sonaravnosti. Upošteva se naravna dinamika vodotokov, ohranjajo se retenzijske površine in mokrišča, vode se zadržuje v povirnem delu.«

V 45. členu se doda 12. točka, ki se glasi:

»Jugovzhodni del občine nahaja v vplivnem območju kopalnih voda Kolpa, Prelesje-Kot. Celotna občina pa se nahaja v prispevnem območju kopalnih voda Kolpe in Sodevcev ter prispevnem območju kopalnih voda Krke in Straže.«

90. člen

V 46. členu se prva točka dopolni tako, da se glasi:

»Vodovarstvena območja zajetij pitne vode so: Mala gora, Rebrski studenec I in II, Pod Stojno 1, Rožni studenec, VS-1 in VS-2, RS-1/88, Gotenica 1 in 2, Cvišlerji, Mačkovec I in II, Koprivnik, K-1/89, Mrzli studenec I in II, Livold, Kačji potok, Rajndol – rezervni vodni vir, Pod skalo KR-5 Kočevska Reka, KR-6 Kočevska Reka, Mokri potok 1 in 2, Novi lazi, Spodnji potok, Borovec, Gornja Briga, Veliki Mošenik, Mali Mošenik, Knežja Lipa, KL-1/93, Izvir Brezovica – rezervni vodni vir, B-1 pri Brezovici, B-1/89, SL-1/90, L-1/97, Dol 1 in Dol 2, Dolski Potok 1, 2, Dol-Predgrad – rezervni vodni vir, Željne in Željne I, VD-1 v Dolu in VD-2 v Dolu, S-1/89 pri Seču – rezervni vodni vir in SB-1/18 Spodnja Bilpa.«

91. člen

V 47. členu se prvi odstavek spremeni tako, da se glasi: »Sanacije nelegalnih in neperspektivnih opuščenih površinskih kopov (brez možnosti nadaljnjega izkoriščanja mineralnih surovin): Nelegalni in neperspektivni kopi v občini se evidentirajo in sanirajo z uvedbo ustrezne nadomestne rabe prostora ali pa s prepuščanjem naravni sukcesiji. Prednostno se sanirajo površinski kopi v bližini naselij in dediščinskih območij. Sanacija nelegalnih kopov se izvaja v skladu s predpisi, ki urejajo graditev objektov.«

92. člen

V 50. členu se drugi odstavek spremeni tako, da sledi:

»Dediščina se varuje glede na tip zvrst (arheološka, stavbna profana, stavbna sakralna, memorialna, naselbinska, dediščinska kulturna krajina, ostalo) in glede na status varstvo režima (kulturni spomeniki državnega ali lokalnega pomena in preostala dediščina).«

93. člen

V 51. členu se v drugi in tretji alineji spremeni prvi stavek ter v četrti alineji spremeni zadnji stavek tako, da ti sledijo:

»– Območja Natura 2000 in posebna varstvena območja: Rinža in Kočevsko – posege in dejavnosti na obravnavanih območjih se načrtuje tako, …«.

»– Naravne vrednote številnih zvrsti (z odlokom je zavarovana naravna vrednota: Željnske jame): naravne vrednote se varujejo v skladu ….«.

»– … Na območjih pričakovanih naravnih vrednot je potrebno najdbe mineralov in fosilov prijaviti pristojni instituciji za varstvo narave.«

V 52. členu se dodata dvanajsti in trinajsti odstavek, ki se glasita:

»(12) Dosedanje retencijske, razlivne in poplavne površine se ne smejo zmanjševati in se vzdržujejo v naravnih razmerah. Vse ureditve se načrtuje tako, da se ne poslabša poplavna varnost.

(13) Za vse varstvene režime (poplavna, erozijska, plazljiva in plazovita območja) je potrebno pridobiti soglasje pristojnega organa.«

94. člen

V 55. členu se v prvem stavku spremeni pojem »razpršene« v pojem »posamične« poselitve.

95. člen

Preglednica 1 v 58. členu se spremeni tako, da se območja podrobnejše namenske rabe **»f – OBMOČJA ZA POTREBE OBRAMBE ZUNAJ NASELIJ«** premakne iz območji stavbnih zemljišč v območja drugih zemljišč. Prav tako se v besedilu spremeni pojem »razpršene« v pojem »posamične« poselitve.

96. člen

V 63. členu se v devetem odstavku spremeni pojem »razpršene gradnje« v pojem »posamične« poselitve.

97. člen

Dvanajsti odstavek 63. člena se spremeni tako, da se glasi:

»Pred sprejemom so dopustni naslednji posegi:

– redna in investicijska vzdrževalna dela ter rekonstrukcije obstoječih legalno zgrajenih objektov,

– na obstoječih gradbenih parcelah (torej z najmanj enim manj zahtevnim ali zahtevnim objektom), gradnja EO in NO glede na NRP skladno s prilogama Odloka – preglednicama 1_EO in 2_NO,

– odstranitve obstoječih objektov; za objekte varovane s predpisi s področja kulturne dediščine, je potrebno pridobiti soglasje ZVKDS,

– gradnje, rekonstrukcije, vzdrževanje in odstranitve GJI ter drugih omrežij in objektov v javno korist, ki niso v nasprotju z načrtovanimi gradnjami v OPPN,

– gradnja objektov in naprav za potrebe obrambe in zaščite ter varstvo pred naravnimi in drugimi nesrečami,

– tematske raziskave za namen določitve varstvenih režimov in evidentiranja stanja in

– posegi, ki so v PIP za posamezno EUP navedeni kot dopustni posegi pred sprejetjem OPPN.«

98. člen

Druga alineja četrtega odstavka 64. člena se spremeni tako, da se glasi:

»objekti GJI in ostali gradbeni inženirski objekti se lahko gradijo do meje sosednjih zemljišč,«

99. člen

Doda se nova šesta alineja četrtega odstavka 64. člena, ki se glasi:

»V primeru nadomestne gradnje določila o minimalnih odmikih ne veljajo – stavba se lahko postavi na isto mesto tudi z manjšimi odmiki brez soglasja mejašev, če velikost in namembnost ostaneta enaka odstranjeni stavbi.«

100. člen

V 68. členu se doda osmi odstavek, ki se glasi: »Ozelenitev trgovskih, poslovnih in proizvodnih con, vključno s pripadajočimi parkirišči, je treba izvesti na podlagi krajinsko arhitekturnega načrta.«

101. člen

V 68. členu se zaporedje odstavkov preštevilči, in sicer od točke 8 do točke 10, in sicer navzgor za eno enoto tako, da se »točka 8 spremeni v 9, 9 v 10 in 10 v 11.«

102. člen

Naslov 69. člena se spremeni tako, da se glasi:

»splošni PIP glede gradnje, postavitve in oblikovanja nezahtevnih in enostavnih objektov«

103. člen

V 69. členu se prvi odstavek spremeni tako, da se glasi:

»(1) Nezahtevni in enostavni objekti se razvrščajo skladno s predpisom, ki določa vrsto objektov glede na njihovo zahtevnost (v nadaljevanju Uredba) in ne smejo presegati dimenzij in velikosti določenih z Uredbo – Gradnja NO in EO je dopustna, kadar objekti izpolnjujejo pogoje iz Uredbe, splošne PIP iz tega člena, podrobnejše PIP za PNRP, posebne PIP za EUP in ki so navedeni v prilogah 1_EO in 2_NO.

– Pri umeščanju, gradnji in oblikovanju NO in EO se smiselno upoštevajo določila 64. člena (splošni PIP o legi objektov), 66. člena (splošni PIP o velikosti in oblikovanju objektov) in 67. člena tega odloka (splošni PIP o oblikovanju okolice, zasaditvah in urejanju odprtih površin.

– Na kmetijskem zemljiščih je dopustna umestitev stavb kot EO in NO skladno z opredelitvijo v Prilogah 1_EO in 2_NO,) na izteku oziroma na robu domačij v oddaljenosti do 20 m od stavbnih zemljišč z NRP SKs, SKk, IK, As, Ak ter Ag.

– Dopustna je rekonstrukcija, nadomestna gradnja in prestavitev obstoječih kozolcev tudi v večji oddaljenosti od roba domačij, vendar le pod pogojem, če se s tem izboljša raba kmetijskih zemljišč ali zaradi predvidene GJI.«

104. člen

V 69. členu se dodata drugi in tretji odstavek, ki se glasita:

»(2) **Odmiki**: Stavbe-NO in stavbe-EO morajo biti od predmetne meje sosednje parcele, odmaknjeni najmanj 1,5 m, s soglasjem lastnika sosednjega zemljišča je lahko odmik tudi manjši oziroma do parcelne meje.

Ograje, škarpe in podporne zidove ter urbano opremo je dopustno postaviti največ do meje zemljiške parcele na kateri se gradijo, vendar tako, da se z gradnjo, rekonstrukcijo in vzdrževanjem ne posega na sosednje zemljišče. Če se gradijo na mejo, se morajo lastniki zemljišč, na katere ti objekti mejijo, o tem pisno sporazumeti.

Od roba vozišč oziroma javnih površin morajo biti stavbe-NO in stavbe-EO odmaknjene praviloma najmanj 3,5 m oziroma:

– v skladu z regulacijskimi linijami ali gradbenimi linijami,

– v skladu z določili kategorije cest po prometno-tehničnih predpisih,

– v skladu s soglasjem pristojnega mnenjedajalca s področja javnih površin; oziroma varstva kulturne dediščine, v kolikor poseg spada v njihovo pristojnost. Ograje, škarpe in podporni zidovi se lahko postavijo na urejeno mejo javnega prostora, vsekakor pa s soglasjem pristojnega mnenjedajalca s področja javnih površin; oziroma varstva kulturne dediščine, v kolikor poseg spada v njihovo pristojnost.

(3) **Oblikovanje**: Stavbe-NO in stavbe-EO morajo biti oblikovane v skladu z določili EUP, tako

da oblikovno ne izstopajo. Strehe so lahko oblikovane kot dvokapne strehe, ravne strehe, pri širinah stavb do 4 m pa tudi enokapne strehe. Pri prostostoječem objektu, naj bo sleme strehe v smeri daljše stranice. Strešne frčade na strehah niso dovoljene.

Ograje, podporni zidovi – pri oblikovanju ograj se upošteva tip in material značilnih obstoječih ograj – lesenih, žičnih ipd. ograje. Medsosedske ograje ne smejo presegati višine 1,80 m, varovalna ograja pa skladno z uredbo, ki ureja to področje.

Škarpe in podporni zidovi morajo biti obdelani z naravnimi materiali in ozelenjeni. Na območjih stavbne in naselbinske kulturne dediščine ter v dediščinskih kulturnih krajinah, naj se upošteva tradicionalne značilnosti oblikovanja zidov, škarp, opornih in podobnih konstrukcij.

Gradnja protihrupnih ograj je dopustna le na podlagi dokazanega preseganja dopustnih ravni hrupa in na podlagi urbanistične in krajinske preveritve ter utemeljitve, pri čemer je

treba zagotoviti oblikovno skladnost s preostalimi elementi obcestnega prostora in okoliške pozidave ter ustrezno oblikovanje in zasaditve za zakrivanje ograj v pogledih iz okoliških objektov.

Palisade, lovilne mreže in prosto viseče mreže ter drugi ukrepi za preprečevanje erozije na strminah se izvajajo tako, da ne bodo vidno moteči.

Urbana oprema – npr. nadkrita čakalnica na avtobusnem ali taksi postajališču, javna kolesarnica, objekti za oglaševanje, skulptura in druga prostorska inštalacija, večnamenski kiosk, konfini in drugi elementi urbane opreme naj bodo oblikovane po merilih te stroke, v skladu z drugimi elementi opreme javnega prostora.«

105. člen

V 69. členu se v celoti brišejo četrti, peti, šesti, sedmi, osmi in deveti odstavek.

106. člen

V 69. členu se spremeni zaporedje odstavkov, in sicer tako, da se točke 10, 11, 12 in 13 prešteviłči navzdol za šest enot tako, da se »točka 10 spremeni v 4, 11 v 5, 12 v 6 in 13 v 7.

107. člen

V 69. členu se šesti odstavek dopolni z zadnjo alinejo, ki se glasi: »postavitev oglasnih veleplakatov oziroma velikih reklamnih panojev izven območij strnjenih naselij ni dopustna; Objekti za oglaševanje morajo zagotavljati neoviran pogled na krajino, parke, zelenice, značilne vedute ipd.; Njihova namestitev na fasade, kozolce in druge kmetijsko-gozdarske objekte ni dopustna.«

108. člen

V 69. členu se v celoti brišeta štirinajsti in petnajsti odstavek.

109. člen

V 69. členu se prešteviłči šestnajsti odstavek – po izbrisu štirinajstega in petnajstega odstavka se prešteviłči v osmi odstavek.

110. člen

V 71. člen se doda novi deseti, enajsti, dvanajsti, trinajsti in štirinajsti odstavek, ki se glasijo:

»… (10) Za vsak poseg na objektu, individualnem priključku oziroma v vplivnem območju vodov in naprav gospodarske javne infrastrukture je potrebno pridobiti soglasje pooblaščenega upravljalca te gospodarske infrastrukture.

(11) Pri eventuelnih posegih na samih vodih oziroma njihovem območju je potrebno le-te ustrezno zaščititi oziroma prestaviti po predhodno pridobljeni projektni dokumentaciji pooblaščenega GJI – v skladu s predpisi, ki veljajo za dotično infrastrukturo. Pri projektni rešitvi je potrebno upoštevati priključne točke obstoječe infrastrukture. Nastale stroške ogleda, izdelave projekta zaščite in prestavitve omrežja, zakoličbe, zaščite in prestavitve omrežja ter nadzora krije investitor izgradnje na določenem območju. Investitorja bremenijo stroški odprave napak, ki bi nastale zaradi del na omenjenem objektu, kakor tudi stroški zaradi izpada prometa, ki bi zaradi tega nastal.

(12) Vsa dela v zvezi z zaščito in prestavitvami izvede pooblaščen upravljalec gospodarske javne infrastrukture (ogledi, izdelava tehničnih rešitev in projektov, zakoličbe, izvedba del in dokumentiranje izvedenih del).

(13) Potrebno je izdelati DGD/PZI zaščite oziroma morebitne prestavitve obstoječega omrežja in projekt DGD/PZI priključka za predvideno novogradnjo. Zraven se predloži še splošne projektne pogoje.

(14) Ob izgradnji obvoznice je potrebna izvedba načrta krajinske arhitekture, ki mora vsebovati oblikovalske rešitve v zvezi s preoblikovanjem reliefa ter rešitve v zvezi z urejanjem in ozelenitvijo prostih površin v obcestnem prostoru.«

111. člen

V osmem odstavku 72. člena se oznaka »UN Kočevje« spremeni v »UZ Kočevje«.

112. člen

Enajsti odstavek 72. člena se spremeni tako, da se ta sedaj glasi:

»Bivalna območja, območja centralnih dejavnosti ter območja zelenih površin se naj povežejo s peš in kolesarskimi potmi. Omrežja pešpoti in kolesarskih povezav (stez oziroma poti) se opremijo z urbano opremo prostora:

– z javno razsvetljavo (razen na območju gozdov in tam, kjer javna razsvetljava ni potrebna oziroma njena namestitev ni skladna z vizijo urejanja prostora ali s smernicami sektorjev),

– z drevoredi oziroma drugo zasaditvijo glede na v tem odloku določene profile posamezne prometnice,

– v pomembnejših naseljih pa mestoma tudi z razširitvami javnega prostora – s počivališči, ki se uredijo kot peščene ali (na območjih bolj strnjene pozidave) tlakovane površine, opremljene z urbano opremo za sedenje in počitek (klopi in mize, smetnjaki, pitniki, stojala za kolesa ipd.),

– z drugo urbano opremo prostora (usmerjevalne in info table, konfini ali ograje za preprečevanje vdora motornega prometa na te površine ipd.).«

113. člen

V 72. člen se dodajo dvanajsti in trinajsti odstavek ter novi šestnajsti odstavek, ki se glasijo:

»(12) Spodbuja naj se razvoj mreže urejenih in varnih kolesarskih poti znotraj naselij in med njimi, ki se bo ustrezno navezovalo na prometna vozlišča (avtobusne in železniške postaje). Na avtobusnih in železniškem postajališču ter pomembnejših javnih površinah naj se uredi zadostno število varnih in pokritih parkirišč za kolesa, opredelijo naj se območja za postavitev servisnih delavnic po sistemu »popravi si sam« ipd.

(13) Spodbuja se naj nadaljnji razvoj mreže pohodniških, planinskih, kolesarskih, jahalnih in pešpoti. Poti naj se ustrezno navežejo na regionalno, državno in evropsko mrežo poti, ki potekajo čez območje občine oziroma njeno bližino. Njihove lokacije in nanje vezane ureditve ne smejo biti v nasprotju s conacijo gozdnega prostora in naravovarstvenimi zahtevami. Urejene naj bodo na sonaraven način. Vzpodbuja se nadaljnji razvoj mreže mestnih koles, namenjenih izposoji, ki do sedaj zajema sedem postajališč. Te so urejene v mestu Kočevje pri železniški postaji, Občini, športni dvorani, avtobusni postaji, zdravstvenem domu in v naselju Dolga vas. V sklopu širitve omrežja sta predvideni dve novi postajališči in sicer ob TICu pri Campu Jezero in v vaškem Jedru Dolge vasi »Kobel«. Kolesarski center se s kolesarskimi stezami poveže z okoliškimi naselji …

(16) GCK20 se poveže na predvideno vzhodno obvoznico, katera se priključi na severnem delu cone. V sklopu prve faze GCK20 se prenovi mreža prometne varnosti na tem območju.«

114. člen

V 72. členu se dvanajsti in trinajsti odstavek prešteviłčita v štirinajsti in petnajsti odstavek.

115. člen

V besedilo odloka se doda nov 72.a člen, ki se glasi:

»72.a člen

(splošni PIP za plovbo)

Posege, ki lahko vplivajo na varnost plovbe na obali ali v vodi, je v območjih veljavnega občinskega akta o plovnosti potrebno urejati v skladu z veljavno zakonodajo o plovbi po celinskih vodah in s soglasjem pristojne uprave RS.«

116. člen

V besedilo odloka se doda nov 72.b člen, ki se glasi:

»72.b člen

(splošni PIP za gradnjo in urejanje železniškega omrežja)

Obstoječa že prenovljena železniška proga s potniškim prometom naj se na območju Melamina preuredi v končno postajo skladno z že usklajenim načrtom. V območju širitve gospodarske cone pa naj se industrijski tir podaljša proti severu.

Pri gradnjah in ureditvah v varovalnem progovnem pasu je potrebno upoštevati veljavne predpise s področja železniškega prometa ter predhodno pridobiti projektne pogoje in pozitivno mnenje k projektni dokumentaciji s strani upravljavca javne železniške infrastrukture.«

117. člen

V 73. členu se peta točka spremeni tako, da se za besedo platojev doda besedni sklop »za tovorna vozila«.

118. člen

V 74. členu se iz četrtega odstavka briše prvi stavek, šesti odstavek pa se spremeni tako, da se sedaj glasita:

»(4) Za zagotavljanje požarne varnosti se na vodovodnem omrežju v odvisnosti od terenskih razmer namestijo bodisi nadtalni ali podtalni hidranti. Hidranti morajo biti praviloma umeščeni v prostor na zelenih površinah v odmiku 1 m od utrjenih površin. Zasebno hidrantno omrežje ni del javnega vodovodnega omrežja in mora biti zato pod meritvijo.

(6) Najožja območja objektov, ki so del javnega vodovodnega omrežja (zajetja, vodohrani, vodarne, črpališča, hidropostaje, razbremenilniki ...) morajo biti zavarovana z zaščitno ograjo za preprečitev nepooblaščenega pristopa.«

119. člen

V šesti odstavek 75. člena se doda nov drugi stavek, da se člen glasi:

»… (6) Na območjih, na katerih razpoložljiv prostor in značilnosti tal omogočajo ponikanje, je treba zagotoviti bogatenje podtalnice s ponikanjem čiste padavinske vode s streh, terasastih površin, dvorišč in drugih utrjenih površin. Odvajanje padavinskih voda na urbanih območjih je treba urediti na način, da bo zmanjšan hipni odtok. Predvideti je potrebno ponikanje ali začasno zadrževanje padavinskih voda pred iztokom v kanalizacijo oziroma površinske odvodnike. Nepozidani del gradbenih parcel je treba v čim večji meri ohranjevati netlakovan ali ga tlakovati s propustnimi materiali (npr. zatravitve, travne plošče, prodniki ipd.). Čista padavinska voda iz navedenih površin se lahko uporabi tudi za sanitarne ali tehnološke potrebe.«

120. člen

V 75. členu se iz sedmega odstavka briše prvi stavek in doda besedilo tako, da se člen glasi:

»Na območjih, kjer ponikanje zaradi značilnosti tal ni možno, se naj padavinsko vodo odvaja ločeno v kanalizacijo na podlagi pogojev upravljavca kanalizacije, pri čemer naj se čim večji del padavinske vode pred odvodom v kanalizacijsko omrežje začasno zadrži na lokaciji (npr. suhi zadrževalniki ipd.).«

121. člen

V 75. člen se doda nov deseti odstavek, ki se glasi:

»Prometne ceste, manipulativne in intervencijske površine in površine mirujočega prometa (npr. parkirišča) morajo biti utrjene, odvajanje onesnaženih padavinskih odpadnih voda s teh površin mora biti urejeno preko zadrževalnikov, usedalnikov in lovilcev olj.«

122. člen

V 75. členu se deseti in enajsti odstavek preštevilčita v enajsti in dvanajsti odstavek.

123. člen

V 75. členu se v dvanajstem odstavku k zadnjemu stavku doda besedilo, tako da se zadnji stavek glasi:

»… Iztok iz čistilne naprave mora ustrezati predpisanim vrednostim, upoštevajoč zahteve Programa upravljanja z območji Natura 2000, ki določajo nadstandardno čiščenje odpadnih voda (10mg/l nitratov) na območjih vpliva na habitat človeške ribice.«

124. člen

V 76. člen se v tretji odstavek doda zadnji stavek tako, da se glasi:

»… Klavniških odpadkov in kadavrov naj se ne odlaga v naravno okolje, temveč se za prevzem in odvoz dogovori z Nacionalnim veterinarskim inštitutom.«

125. člen

V 76. členu se v petem odstavku prvi stavek briše ter doda določilo, da se člen glasi:

»V naseljih Gorenje, Konca vas, Koblarji, Breg, Mahovnik, Spodnji Cvišlerji, Zgornji Cvišlerji, Onek, Mačkovec, Čeplje, Laze pri Predgradu, Spodnji Log, Dolnja Briga, Koče, Novi Lazi, Morava, Željne, Črni Potok, Zajčje Polje, Kočarji, Rajndol, Nemška Loka so dopustni le medovarni smetnjaki. Odlaganje odpadkov se uredi na podlagi predlogov lokacij v okviru projekta DeGoMe tako, da je dostop rjavemu medvedu onemogočen (npr. z montažo zabojnikov z varovalom, ki medvedom preprečuje odpiranje). Na teh območjih se postavijo table z besedilom o obveznem odlaganju odpadkov v tovrstne zabojnike ter s pojasnilom o potrebnosti te obveze. Zagotovi se redno praznjenje zabojnikov za odpadke.«

126. člen

V 76. členu se peti in šesti odstavek preštevilčita v šesti in sedmi odstavek.

127. člen

V 76. člen se doda nov osmi odstavek, ki se glasi:

»Sanira naj se vsa divja odlagališča gradbenih in drugih odpadkov v naravnem okolju in preprečuje njihova nadaljnja odlaganja.«

128. člen

Sedmemu odstavku 78. člena se doda nov prvi stavek, ki se glasi: »Planiranje in izgradnja novih transformatorskih postaj s pripadajočim SN in NN omrežjem bo odvisna od predvidenih obremenitev na posameznih območjih.«

129. člen

Osmi odstavek 78. člena se spremeni tako, da se glasi: »Transformatorske postaje so praviloma samostoječi objekti pravokotnega tlorisa, medtem ko se na območjih centralnih dejavnosti, urbane večstanovanjske pozidave in večjih območjih proizvodnih dejavnosti praviloma umeščajo v večje objekte, v pritličju, po možnosti na vogalu zgradbe in mora biti neposredno dostopna. Treba je zagotoviti ustrezen dostop za vzdrževanje in zamenjavo transformatorjev. Pri umeščanju transformatorskih postaj se upošteva določila predpisov o električnem in magnetnem sevanju. Samostoječe transformatorske postaje morajo biti čim manjše. Priporočljivo je, da se njihova vizualna izpostavljenost delno zmanjša z združevanjem z drugimi infrastrukturnimi objekti ali ureditvami, kot so zbirna mesta za odpadke, nadstrešnice, delno zasutje in podobno. Do transformatorskih postaj je potrebno zagotoviti stalen dostop s težko mehanizacijo.«

130. člen

V 78. členu se dodata trinajsti in štirinajsti odstavek, ki se glasita:

»(13) Za napajanje predvidenih objektov na območju urejanj je potrebno zagotoviti energetski koridor za priključitev predvidenih objektov na obstoječe elektroenergetsko infrastrukturo v širini 1 m na vsako stran od predvidene trase kablovoda.

(14) Vso elektroenergetsko infrastrukturo je potrebno projektno obdelati v skladu s tehničnimi pogoji, veljavno tipizacijo, veljavnimi tehničnimi predpisi in standardi, ter pridobiti gradbeno dovoljenje. Elektroenergetska infrastruktura mora biti projektno obdelana v posebni mapi. Za vsa križanja in vzporedni potek predvidenega objekta je potrebno izdelati elaborat križanj in približevanj z obstoječimi daljnovodi.«

131. člen

V 79. členu se prvi odstavek dopolni in drugi odstavek spremeni tako, da se glasita:

»(1) Obstoječe lokacije mlinov in žag se lahko izkoristijo za male vodne elektrarne, če se z njihovo ureditvijo prispeva k prenovi ali revitalizaciji objektov kulturne dediščine in ne pomeni bistvenih sprememb hidroloških in morfoloških lastnosti naravne vrednote (npr. gradnja novih jezov na mestu porušenih ali nadvišanje obstoječih).

(2) Ureditev, obnova in režim na malih vodnih elektrarnah morajo biti usklajeni z zahtevami pristojnih služb za upravljanje voda, ohranjanje narave in s predpisi za varstvo kulturne dediščine.«

132. člen

V 80. členu se alineje drugega odstavka dopolnijo in spremenijo tako, da se glasi:

»(2) Pri načrtovanju komunikacijskih objektov elektronskega omrežja mobilnih komunikacij (bazne postaje in dostopovne točke) je treba upoštevati predpise s področja elektronskih komunikacij in elektromagnetnega sevanja ter naslednje usmeritve in pogoje:

– na celotnem območju občine je dopustno vzpostavljati dostopovne točke kot samostojne elektronske naprave za mobilne telekomunikacije v lokalnem (dostopovnem) komunikacijskem omrežju iz oddelka klasifikacije objektov CC-SI 22 na prej zgrajenih stavbah, gradbenih inženirskih objektih in na ureditvah drugih gradbenih posegov,

– bazne postaje s samostoječimi antenskimi stolpi izven območij stavbnih zemljišč s poselitvijo je dopustno graditi tako, da je zagotovljena integracija v okolje glede na ugotovljene oziroma varovane kakovosti prostora – na območjih PNRP I, P, E, B, L, O, f in LN, na drugih pa v skladu z področnimi predpisi (npr. varstva kmetijskih, gozdnih ipd. zemljišč),

– baznih postaj s samostojnimi antenami ali antenskimi drogovi v območjih stavbnih zemljišč na prej zgrajenih stavbah ali gradbenih inženirskih objektih ni dopustno nameščati, če gre za stavbe namenjene zdravstvu, varstvu, izobraževanju in bivanju ter na otroška igrišča in pokopališča,

– bazne postaje ne smejo zastirati pogleda na značilne vedute naselij ali enote kulturne dediščine; za postavitev objektov je potrebno predhodno pridobiti pisno soglasje zavoda, pristojnega za varstvo kulturne dediščine,

– bazne postaje se mora v čim večji meri umeščati v obstoječe ali načrtovane infrastrukturne koridorje in naprave,

– bazne postaje je na varovanih območjih, kjer se varuje posebna vrednota in na območjih v varovalnem pasu infrastrukture dopustno postaviti le ob predhodni odobritvi pristojnega soglasodajalca,

– bazne postaje s samostoječimi antenskimi stolpi ni dovoljeno graditi v neposredni bližini prostorskih dominant, prav tako jih je treba umestiti na vidno čim manj izpostavljene lokacije,

– bazne postaje je treba na izpostavljenih legah, območju kulturne dediščine, na območju izjemne krajine in območju prepoznavnosti v odprtem prostoru umestiti v prostor na podlagi prostorske preveritve in utemeljitve, tako da bo vpliv na vidne kvalitete prostora čim manjši, prednostno se umeščajo v obstoječe objekte, vendar na način, da ne zmanjšujejo njihovih vrednosti,

– posebno pozornost je treba nameniti oblikovanju objektov mobilne telefonije, tako da je čim bolj prilagojeno prevladujoči urbani oziroma arhitekturni in krajinski tipologiji ter naravnim danostim prostora (barve, oblika stebrov in anten, zakrivanje, način vgrajevanja v strehe, stolpe ali druge dele objektov) in da bodo ti objekti in naprave čim manj moteči,

– bazne postaje je na varovanih območjih, kjer se varuje posebna vrednota in na območjih v varovalnem pasu infrastrukture dopustno postaviti le ob predhodni odobritvi pristojnega soglasodajalca,

– kadar je na območju, ki ureja, ali na objektu, ki je predviden za rušenje, zakonito nameščena bazna postaja, je za čas gradnje dopustno postaviti začasno bazno postajo. Po dokončanju gradnje se začasno bazno postajo odstrani. Nadomestno bazno postajo pa je, ne glede na ostale določbe tega akta, dopustno postaviti na nov objekt ali drugače.«

133. člen

Druga alineja prvega odstavka 81. člena se spremeni tako, da se glasi:

»od osi nadzemnega večsistemskega daljnovoda in od zunanje ograje razdelilne transformatorske postaje nazivne napetosti 110 kV in 35 kV 15 m (15 m levo in 15 m desno od osi DV),«

Četrti odstavek 81. člena se spremeni tako, da se glasi:

»V varovalnih pasovih elektroenergetskih vodov napetostnega nivoja nad 1 kV je prepovedana gradnja objektov, v katerih se lahko nahaja vnetljiv material, na parkiriščih pod daljnovodi pa je prepovedano parkiranje vozil, ki prevažajo vnetljive, gorljive in eksplozivne materiale, deponiranje materiala in saditev dreves. Pri gradnji objektov v varovalnem pasu elektroenergetskih vodov in naprav je potrebno izpolniti zahteve glede elektromagnetnega sevanja in hrupa in ostale veljavne zakonodaje, ki se nanaša na varovalne pasove elektroenergetskih omrežij.«

134. člen

V 85. členu se oznake enot urejanja prostora »KNL-2, KOČ-3-OPPNb, KOR-1, KOR-6, KOP-3, LIV-1, STL-4«, spremenijo v »KL-2, KV-3-OPPNb, KR-1, KR-6, KK-3, LI-1, ST-1«.

135. člen

V 86. členu se dodajo četrti, peti in šesti odstavek, ki se glasijo:

»(4) Pri novogradnji ali obnovi prometnic morajo biti robniki pločnikov, kolesarskih poti in zelenic takšne višine in/ali oblike, da je možen prehod malih sesalcev in dvoživk preko robnikov. Pri obnovi in gradnji novih cest se naj na območjih, kjer imajo dvoživke selitvene poti izvedejo trajni podhodi pod cestami, s primernimi dimenzijami in trajno usmerjevalno ograjo.

(5) Pri sanaciji nelegalnih površinskih kopov se pri načrtovanju sanacije upošteva tudi renaturacija (zgolj sukcesivna ali načrtovana) z ohranjanjem ali vzpostavitvijo manjših mokrišč za dvoživke, gnezdišč za veliko uharico in drugih naravnih elementov, ki povečujejo lokalno biodiverziteto.

(6) Pri posegih v neposredni bližini drevesnih naravnih vrednot je potrebno le-ta ustrezno zavarovati, da ne pride do mehanskih poškodb debla, vej in korenin. Okrog dreves se naj ohranja ustrezno veliko zeleno in neutrjeno območje (najmanj v širini krošnje).«

136. člen

V 86. členu se četrti in peti odstavek preštevilčita v peti in šesti odstavek.

137. člen

V 86. členu se šesti odstavek spremeni in dopolni na način, da se glasi:

»S tehničnimi in drugimi ukrepi se zagotovi ohranitev kraškega podzemlja, ne izvaja se posegov in dejavnosti, ki bi povzročili onesnaževanje kraškega podzemlja ali znižali kakovost podzemnih habitatov. Pri odvajanju in čiščenju odpadnih voda se upošteva zakraselost območja in po potrebi zagotovi nadstandardno čiščenje. Na območju smučišč se pri umetnem zasneževanju ne uporabljajo dodatki, ki bi lahko vplivali na onesnaženost kraškega podzemlja.«

138. člen

V 86. člen se dodajo sedmi, osmi, deveti in deseti odstavek, ki se glasijo:

»(7) Na kraških tleh naj se pred načrtovanjem posegov, ki obsegajo tudi zemeljska dela, na podlagi znanih podatkov preveri prisotnost jam, njihovih vhodov in poteke podzemnih rovov ter ravna skladno s predpisi s področja varovanja narave.

(8) Na območju pomembnega koridorja za živali in v vplivnem območju 500 m se ne načrtuje posegov in dejavnosti, ki bi lahko imeli negativni vpliv na prehodnost koridorja. Ohranja se obstoječa namenska raba gozd. Zaradi velike nevarnosti trkov z živalmi naj se nujno zagotavlja varna pretočnost in funkcionalnost tako koridorja, ceste in železnice, npr. z označitvijo, zmanjševanjem najvišje dovoljene hitrosti, ureditvijo zelenega mostu za prehajanje živali preko obeh infrastrukturnih objektov in drugimi ukrepi.

(9) Na hidroloških naravnih vrednotah z visoko stopnjo ohranjenosti se ne načrtuje in umešča malih hidroelektrarn. Prav tako se ne obnavlja nekdanjih žag, mlinov, jezov in drugih objektov.

(10) Vožnja z vozili na motorni pogon in kolesi izven za to urejenih površin, v naravnem okolju, je prepovedana.«

139. člen

Peti odstavek 88. člena se dopolni tako, da se glasi:

»Objekti, ki so lahko pomemben vir onesnaževanja, se umeščajo le na območja, namenjena gospodarskim dejavnostim. Za vse posege na območju proizvodnih dejavnosti, ki bodo vir onesnaževanja zraka iz tehnoloških procesov in zanje po predpisu, ki ureja emisijo snovi v zrak iz nepremičnih virov onesnaževanja ni treba pridobiti okoljevarstvenega dovoljenja in zaradi posega v okolje zaradi gradnje naprave ali njene spremembe ni treba pridobiti okoljevarstvenega soglasja, se načrtuje, da si mora investitor pred pridobitvijo gradbenega dovoljenja pridobiti strokovno oceno vplivov emisije v zrak iz naprave v skladu z določili prej navedenega predpisa, ki ureja emisijo snovi v zrak iz nepremičnih virov onesnaževanja.«

140. člen

V 89. členu se doda nov tretji odstavek, ki se glasi:

»Ob gradnji kočevske obvoznice je potrebno izvesti ustrezno odvodnjavanje in ukrepe za preprečitev izlitja nevarnih snovi v vodotoke in podzemno vodo ob morebitnih prometnih nesrečah med obratovanjem ali razlitju večjih količin goriva, olja in drugih škodljivih tekočin in materiala.«

V 89. členu se tretji odstavek do štirinajstega odstavka preštevilčijo v četrti odstavek do petnajstega odstavka.

141. člen

V 89. členu se dopolni sedmi odstavek, da se glasi:

»Vse obstoječe in predvidene vodne vire se varuje pred onesnaženjem in drugimi posegi v prostor v skladu s predpisi o varovanju vodnih virov na območju občine.«

142. člen

89. členu se dodajo, šestnajsti, sedemnajsti, osemnajsti, devetnajsti, dvajseti, enaindvajseti, dvaindvajseti, triindvajseti, štiriindvajseti in petindvajseti odstavek, ki se glasijo:

»(16) V proizvodnih dejavnostih je treba uporabiti sodobne tehnološke in ostale rešitve, ki bodo omogočili varčno in smotrno rabo pitne vode (npr. učinkovita regeneracija odpadne vode, varčne pipe ipd.). Proizvajalci industrijske odpadne vode morajo uporabljati zaprte sisteme z uporabo recikliranja porabljene vode. Zaradi širjenja območij za proizvodne dejavnosti vodni viri, ki služijo trenutni ali bodoči oskrbi prebivalstva s pito vodo, ne smejo biti ogroženi, običajna oskrba prebivalstva s pitno vodo pa ne sme biti motena.

(17) Prostori in mesta, kjer se bodo med gradnjo, obratovanjem in opustitvijo pretakale, skladiščile, uporabljale nevarne snovi, njihova embalaža in ostanki, vključno z začasnim skladiščenjem nevarnih odpadkov (npr. Motorna goriva, olja in maziva, pesticidi) morajo biti urejeni kot zadrževalni sistem – lovilna skleda – brez odtokov, neprepustna za vodo, odporna na vse snovi, ki se v njej nahajajo, dovolj velika, da zajamejo vso morebitno razlito ali razsuto količino snovi oziroma tekočin. V enakem smislu zadrževalnega sistema je treba zagotoviti tudi zajem požarnih voda, kadar obstaja kakršna koli verjetnost onesnaženja požarnih vod (posledično tudi površinskih in podzemnih voda ter tal) z nevarnimi snovmi.

(18) Zaradi ureditev dostopa do vodotokov in drugih vodnih površin (jezera, ribniki …) za potrebe rekreacije in turizma se morfološke značilnosti voda ne smejo spreminjati. Dostopi in druge ureditve se naj načrtuje tako, da se omogoča delovanje naravnih procesov na vodah in ob njih. Posegi morajo biti omejeni na najmanjšo potrebno mero. Vse morebitne ureditve se naj izvajajo na sonaraven način z uporabo naravnih materialov.

(19) Naravne vodotoke je treba prepuščati naravnim procesom in ohranjati v naravnem stanju, izjeme so pod posebnimi pogoji možne na erozijsko ogroženih območjih. Na naravnih vodotokih gospodarska raba v turistične in rekreacijske namene ni dopustna.

(20) Ob vodotoku se ohranja obstoječa avtohtona drevesna in grmovna vegetacija. V primeru odstranitve dreves in grmovnic je te potrebno nadomestiti z zasaditvijo novih oziroma omogočiti ponovno spontano razrast. Na območju strnjenega naselja mesta Kočevje, so dovoljene sonaravne ureditve in revitalizacije obvodnega prostora.

(21) Zasipavanje ponorov ni dopustno.

(22) V primeru potrebe po trajnih deponijah viškov zemeljskega materiala v času gradnje, morajo lokacije le-teh biti natančno določene ter prikazan njihov obseg ter način ureditve. Lokacije trajnih deponij je možno urediti le izven območij vodnih in priobalnih zemljišč ter popravnih območjih tako, da se ne pojavlja erozija in da ni oviran odtok zalednih voda. Vse z gradnjo prizadete površine je potrebno krajinsko ustrezno urediti. Hkrati je na vodnem in priobalnem zemljišču prepovedano odlaganje in pretovarjanje nevarnih snovi v trdni, tekoči ali plinasti obliki, odlaganje ali odmetavanje odkopanih ali odpadnih materialov ali drugih podobnih snovi ter odlaganje odpadkov.

(23) Morebitne začasne deponije viškov zemeljskega materiala v času gradnje, morajo biti locirane izven poplavnih območij ter vodnih in priobalnih zemljišč, urejene pa tako, da se ne pojavlja erozija in da ni oviran odtok zalednih voda. Po končani gradnji je potrebno zagotoviti odstranitev vseh za potrebe gradnje postavljenih provizorijev in ostankov začasnih deponij. Vse z gradnjo prizadete površine je potrebno krajinsko ustrezno urediti.

(24) Organizacija gradbišča mora biti takšna, da bodo zagotovljeni vsi potrebni varnostni ukrepi, da bo preprečeno onesnaženje voda, ki bi nastalo zaradi transporta, skladiščenja in uporabe tekočih goriv in drugih nevarnih snovi oziroma v primeru nezgod predvideti in zagotoviti takojšnje ukrepanje za to usposobljenih delavcev. Vsa začasna skladišča in pretakališča goriv, olj in maziv ter drugih nevarnih snovi morajo biti zaščitena pred možnostjo izliva v okolje.

(25) Za izvedene posege v prostor je naročnik dolžan pristojnemu organu za upravljanje varstva voda in občini predložiti dokazilo o izvedenih omilitvenih ukrepih. Slednje občina v naslednjem postopku vgradi v OPN.«

143. člen

90. členu se v četrti odstavek doda zadnji stavek, hkrati se dodajo šesti, sedmi in osmi odstavek, ki se glasijo:

»Za zgoraj navedena dela je potrebno pridobiti odločbo MKGP o uvedbi zahtevne aglomeracije.«

»(6) Na občutljivih območjih z naravovarstvenimi statusi (npr. kraška polja, močvirje in mokrotne površine, obvodne površine) naj se pred izvedbo agrarnih operacij (melioracij, komasacij in arondacij) preveri izvedljivost z vidika varstva narave.

(7) Pašnike naj se prednostno ureja na območjih z urejenim dostopom in bližje poselitve, in sicer na kmetijskih površi-

nah v zaraščanju in na območjih zasmrečenih gozdov ter izven habitatnega tipa HT_91KO Ilirski bukovi gozdovi.

(8) V naseljih Ravne, Inauf, Remergrund, Kočarji, Koče, Mala Gora, Verdreng, Cesta, Tanči vrh, Staro Brezje, Suhi Potok, Gorenja Bukova Gora, Srednja Bukova Gora, Hrib pri Koprivniku, Draga oziroma Dragarji, Mokri Potok, Sadni Hrib, Iskrba, Kačji Potok, Pleš, Lapinje, Luža, Grintovec, Stari Breg, Kot, Rajhenav, Podstene, Videm, Prežulje in Hreljin ni dovoljena gradnja stavb na nepozidanih stavbnih zemljiščih, razen za potrebe kmetijstva in gozdarstva in drugih obstoječih dejavnosti ter vzdrževanja javne infrastrukture.«

144. člen

V 91. členu se šestnajsti odstavek dopolni z zadnjim stavkom, da se glasi:

»Na površinah gozdov so dopustne krčitve gozda v kmetijske namene v primerih, ki jih določajo predpisi o gozdovih. Na izkrčenih površinah za kmetijske namene se za dovoljevanje posegov v prostor smiselno uporabljajo določila PIP za kmetijska zemljišča po tem odloku. Krčenje gozda za kmetijske namene naj se izvaja izven glavnega razmnoževalnega obdobja gozdnih vrst ptic in drugih varovanih vrst, med septembrom in marcem naslednjega leta.«

145. člen

Doda se nov 90.a člen s podnaslovom (preprečevanje konfliktov živine in velikih zveri na paši), ki se glasi:

»Pri urejanju pašnikov in varovanju živine na paši naj se upoštevajo priporočila projekta DInAlpBear https://www.varna-pasa.si/varovanje-premozenja/ucinkoviti-ukrepi/ za preprečevanje konfliktov z velikimi zvermi (rjavi medved, volk).«

146. člen

V 91. členu se v šestnajstem odstavku na koncu besedila doda besedilo, ki se glasi:

»Krčenje gozda za kmetijske namene naj se izvaja v skladu s pogoji in omejitvami zapisanimi v odločbi za krčitev gozda Zavoda za gozdove Slovenje.«

147. člen

91. členu se dodajo sedemnajsti, osemnajsti, devetnajsti in dvajseti odstavek, ki se glasijo:

»(17) Na območjih sprememb gozdnih v kmetijska zemljišča se naj ureditve izvajajo skladno z načeli dobre prakse in v sodelovanju z predstavniki ZGS. Posekana drevesa in štori se naj čim prej odstranijo. Novo nastali gozdni rob je treba ustrezno sanirati v skladu z naravnimi značilnostmi gozdnega roba bližnjega območja- vzpostaviti strukturiran gozdni rob. Spremembe namenske rabe ne smejo ovirati gospodarjenja v zalednih gozdovih.

(18) Spremembe namenske rabe in opredelitve novih dejavnosti v gozdnem prostoru (npr. kolesarski center, strelišče ipd.) ne smejo imeti negativnega vpliva na gospodarjenje v gozdovih. Prometnice oziroma poti, ki se uporabljajo za potrebe dostopa in gospodarjenja z gozdnimi zemljišči morajo ostati tudi v bodoče neovirane in primerne za prehod gozdarske mehanizacije. V nasprotnem primeru je treba zagotoviti nadomestne prometnice in prostore za začasno skladiščenje lesa.

(19) Na občutljivih območjih z naravovarstvenimi statusi (npr. kraška polja, močvirje in mokrotne površine, obvodne površine) naj se pred izvedbo agrarnih operacij (melioracij, komasacij in arondacij) preveri izvedljivost z vidika varstva narave.

(20) Pašnike naj se prednostno ureja na območjih z urejenim dostopom in bližje poselitve, in sicer na kmetijskih površinah v zaraščanju in na območjih zasmrečenih gozdov ter izven habitatnega tipa HT_91KO Ilirski bukovi gozdovi.«

148. člen

Drugi odstavek 92. člena se spremeni tako, da se glasi:

»Stopnje varstva pred hrupom se določijo po podrobnejši namenski rabi v skladu z veljavno zakonodajo. Na območju naselij (stanovanjske površine, stanovanjske površine za posebne namene, površine podeželskega naselja, osrednja območja centralnih dejavnosti ali druga območja centralnih dejavnosti, površine športnih centrov ali površine za turizem, površine za oddih rekreacijo in šport, parki, površine za vrtičkarstvo, druge urejene zelene površine ali pokopališča in površine posamične poselitve) se v splošnem določa III. stopnja varstva pred hrupom, razen na območju spalnih naselij oziroma njihovih delih, stanovanjskih površinah za posebne namene, površinah za zdravstvo v neposredni okolici bolnišnic, zdravilišč in okrevališč, kjer se določa II. stopnja varstva pred hrupom, na stanovanjskih površinah za stanovanjsko gradnjo (SS), površinah počitniških hišic (SP) in površin za turizem (BT) naj velja II. SVPH, v kolikor ta območja v skladu s predpisi o mejnih vrednostih kazalcev hrupa v okolju izpolnjujejo pogoje za II. stopnjo varstva pred hrupom, ter za območje površin za industrijo, gospodarske cone ali površinah z objekti za industrijsko proizvodnjo, kjer se določa IV. stopnja varstva pred hrupom.«

149. člen

V tretjem odstavku 92. člena se doda zadnji stavek, ki se glasi:

»II. SVPH naj velja tudi na območjih vzgojno-izobraževalnih ustanov, ki v skladu s predpisi o mejnih vrednostih kazalcev hrupa v okolju izpolnjujejo pogoje za II. stopnjo varstva pred hrupom.«

150. člen

V 92. člen se dodata peti in dvanajsti odstavek, ki se glasita:

»(5) Na območjih IV. stopnje varstva pred hrupom je treba vse obstoječe stanovanjske objekte varovati ali urejati pod pogoji za III. stopnjo varstva pred hrupom.

(12) Izvedba protihrupnih ukrepov za nove objekte v varovalnem progovnem pasu je obveznost investitorjev novih objektov.«

151. člen

V 92. členu se peti, šesti, sedmi, osmi, deveti in deseti odstavek preštevilčijo v šesti, sedmi, osmi, deveti, deseti in enajsti odstavek.

152. člen

Osmi in deseti odstavek 92. člena se spremenita tako, da se glasita:

»(8) Pri izbiri ukrepov varstva pred hrupom imajo prednost ukrepi zmanjšanja emisije hrupa pri njenem izvoru pred ukrepi preprečevanja širjenja hrupa v okolju. Hrup naj se tako pri viru zmanjša do najmanjše možne mere. Posebno pozornost je potrebno nameniti hrupu prometa in hrupu obratov oziroma naprav vključno s prezračevalnimi napravami in toplotnimi črpalkami.

(10) Pri načrtovanju dejavnosti na območjih IV. stopnje varstva pred hrupom, je potrebno predvideti ustrezne aktivne in pasivne ukrepe za zaščito življenjskega okolja pred hrupom. Območja IV. SVPH se ločijo od bolj mirnih in občutljivih območij poselitve.«

153. člen

Tretji odstavek 93. člena se spremeni tako, da se glasi:

»V območjih z namensko rabo Ap, CD, CU, SB, SKg, SP, SSo, ZK in ZV naj velja I. stopnja varstva pred sevanjem.«

154. člen

Četrtemu odstavku 93. člena se doda prvi stavek, ki se glasi:

»V območjih z namensko rabo E, f, PC in T naj velja II. stopnja varstva pred sevanjem.«

155. člen

Peti odstavek 93. člena se spremeni tako, da se glasi: »Vplivna območja virov elektromagnetnega sevanja segajo od središčne osi daljnovoda na višini 1 metra od tal v odvisnosti od nazivne napetosti in geometrij (tipa) daljnovoda, in sicer za nadzemni daljnovod naziven napetosti 100 kV tip jelka, portal in donau 14 m na vsako stran osi ter za tip sod 11 m na vsako stran osi. Izjema so območja, za katera so že pridoblje-

na pravnomočna gradbena dovoljenja. Umeščanje objektov v varovalnem prostoru ni dopustno, razen s posebnim soglasjem pristojnega mnenjedajalca s področja dotičnega električnega sistema.«

156. člen

V šestem odstavku 93. člena se spremeni pojem »razpršene« v pojem »posamične« poselitve.

157. člen

Peti in šesti odstavek 94. člena se spremenita tako, da se glasita:

»(5) V primeru osvetlitve zunanjih površin se naj uporabljajo sijalke, ki ne svetijo v UV spektru in čim manj svetijo v modrem delu spektra (npr. visokotlačne natrijeve sijalke, nikakor pa ne LED ali živosrebrove; v kolikor se uporabljajo LED svetila, naj imajo filter, ki ne prepušča valovnih dolžin pod 500 nm). Vse svetilke morajo biti v skladu z Uredbo o mejnih vrednostih svetlobnega onesnaževanja okolja in morajo biti pravilno nameščene (ne smejo sevati nad vodoravnico). Za osvetljevanje naj se uporabijo popolnoma zasenčena svetila z ravnim zaščitnim in nepredušnim steklom.

(6) Odprtega prostora izven naselij in ob bregovih Kolpe se ne osvetljuje.«

158. člen

V 94. členu se doda deveti odstavek ki se glasi:

»(9) Odprtega prostora izven naselij se ne osvetljuje. Kjer je to nujno, se zunanja osvetlitev, zaradi varstva netopirjev izvede s svetilkami, ki ne svetijo nad vodoravnico, ne prepuščajo UV svetlobe in svetijo v rumenem delu spektra do barve temperature 2700 K.«

159. člen

V 97. členu se v prvi odstavek pred obstoječe besedilo doda stavek, ki se glasi:

»(1) Za posege, ki so na plazljivih območjih je potrebno pridobiti vodno soglasje.«

160. člen

V 97. člen se dodajo peti, šesti, sedmi in osmi odstavek, ki se glasijo:

»(5) Gradnja objektov na poplavno ogroženih zemljiščih ni možna pred izdelavo dodatne hidrološko hidravlične analize, v kateri se opredelijo celoviti ukrepi za zmanjšanje poplavne nevarnosti. Prav tako se določijo vplivi gradnje na prihodnje stanje in predlagajo ukrepi, da ne bi prišlo do poslabšanja razmer za širše območje. Izjema so območja, za katera so že pridobljena pravnomočna gradbena dovoljenja. Če se pokaže potreba ali interes za izvedbo ukrepov za zmanjšanje poplave ogroženosti, ki odstopajo od predvidenih v izdelanem hidrološko-hidravličnem elaboratu *(Hidrološko hidravlični elaborat s kartami poplavne nevarnosti in kartami razredov poplavne nevarnosti za sedanje in predvideno stanje za potrebe izdelave OPN Občine Kočevje (št. 172/11, november 2011, dopolnitev september 2014)),* je potrebno ponovno izdelati hidrološko hidravlično analizo in preveriti vpliv le-teh ukrepov na vodni režim. Pri tem naj bo poudarek na celovitih omilitvenih ukrepih za zmanjšanje poplavne ogroženosti.

(6) Na stavbnih zemljiščih, ki se nahajajo na poplavnih območjih, je dovoljena rekonstrukcija objektov pod posebnimi pogoji v skladu s predpisom, ki določa pogoje in omejitve za izvajanje dejavnosti in posegov v prostor na območjih, ogroženih zaradi poplav in z njimi povezane erozije celinskih voda in morja. Ob izvedbi rekonstrukcij objektov je potrebno pretehtati možnost izvedbe ukrepov, ki bi preprečili vdor poplavne vode skozi zidane odprtine (okna, vrata …) in drugo infrastrukturo (kanalizacija, zračniki ….). Za objekte, ki se nahajajo na poplavnih območjih vodotokov se naj izvajajo ukrepi aktivne protipoplavne zaščite (npr. pripravljene naj bodo vreče s peskom in drugi pripomočki za hitro zaščito ogroženih objektov, ogroženi objekti na imajo v lasti malo črpalko za umazano vodo, v objektih, kjer je možno, da bi prišlo do povratnega vdora kanalizacijskih voda, naj se namesti proti povratno loputo na glavni kanalizacijski iztok iz objekta ipd.).

(7) Na poplavnih območjih izven stavbnih zemljišč se naj ohranjata primarna raba (kmetijska zemljišč, gozd) in obstoječe mikroreliefne oblike (npr. vrtače ipd.), na njih pa je možno postaviti objekte, skladno z določbami podrobnejših prostorskih izvedbenih pogojev za posamezno podrobno namensko rabo določeno v planskih aktih občine, vendar le tiste vrste objektov, ki so navedene v Prilogi 1 in Prilogi 2 uredbe, ki določa pogoje in omejitve za izvajanje dejavnosti in posegov v prostor na območjih, ogroženih zaradi poplav in z njimi povezane erozije celinskih voda in morja.

(8) Na vseh vodotokih v občini je potrebno izvesti pregled stanja na terenu ter odstranitev plavja, podrtih dreves ipd. in sanacijo eventualnih poškodb po obilnejših padavinah in neurjih, ki ogrožajo poselitev in infrastrukturne objekte.«

161. člen

V 97. členu se peti, deveti, deseti, enajsti in dvanajsti odstavek preštevilčijo v deveti, deseti, enajsti, dvanajsti in trinajsti odstavek.

162. člen

V 97. členu se izbrišejo šesti, sedmi in osmi odstavek.

163. člen

V 98. členu se v prvem odstavku briše prvi stavek, odstavek pa se dopolni tako, da se glasi: »Požarno varnost za svoje ureditve zagotavlja investitor oziroma lastnik nepremičnine, vključno zadostne vodne vire za gašenje. Pri novogradnjah in prenovah obstoječih javnih vodovodnih sistemov predpisane količine vodnih virov za gašenje zagotavlja lastnik posameznega javnega vodovoda, do stopnje, ki jo dopušča obstoječe javno vodovodno omrežje. Na območjih brez hidrantnega omrežja in na območjih, kjer pretoki na omrežju ne zagotavljajo ustrezne preskrbe s požarno vodo, se zagotovi požarne bazene in druge ustrezne ureditve.«

164. člen

V 98. členu se briše peti odstavek.

165. člen

Doda se novi 100.a člen, ki se glasi:

»I) Splošni pogoji

a) Če v PEUP OP-1/15, OP-1/16 in OP-1/17 vzpostavitev nadomestnih kmetijskih zemljišč predstavlja zahtevno agromelioracijo v skladu z zakonom, ki ureja kmetijska zemljišča, je treba pridobiti odločbo o uvedbi zahtevne agromelioracije.

b) Če v PEUP OP-1/15, OP-1/16 in OP-1/17 vzpostavitev nadomestnih kmetijskih zemljišč predstavlja nezahtevno agromelioracijo v skladu z zakonom, ki ureja kmetijska zemljišča, je treba pripraviti načrt agromelioracijskih del s popisom del, ki ga izdela javna služba kmetijskega svetovanja, iz katerega so razvidne:

– katastrske občine in parcelne številke nezahtevne agromelioracije in

– predvidena agromelioracijska dela, njihova količina in lokacija.

Za načrt agromelioracijskih del je treba pridobiti soglasje ministrstva, pristojnega za kmetijstvo.

Če se bo nezahtevna agromelioracija izvedla na območjih varovanj in omejitev po posebnih predpisih, je treba pred pričetkom izvedbe nezahtevne agromelioracije pridobiti ustrezna soglasja ali dovoljenja pristojnih organov.

c) Rodovitni del tal, odstranjen pri gradbenih posegih v EUP KV-1a, KV-2e, KV-3-OPPNe, KV-6d, KV-8a, KV-8b, KV-8c, KR-16, PG-2, SC-4, SC-13, BO-6, BK-3, BK-5, BR-1, BR-2, BR-6, BG-2, CV-1, CV-2, ČE-2, ČP-1, ČP-3, DB-1, GB-1, GL-4, HK-1, KP-2, KE-1, KČ-4, KČ-OPPNa, KK-1, KJ-1, KJ-3, LI-2,

MK-1, MK-3, MR-1, MO-6, MZ-1, MZ-3, MZ-4c, MZ-9, MZ-10, MZ-11, MZ-12, MT-1, NZ-1, PP-3, PM-3, RH-1, RN-1, RN-2, RN-7, RO-2, SV-1, SM-1a, SB-1a, SL-1, SG-1, SG-3, ST-1, SP-1, VR-13, ŽE-1, ŽE-5, ŽE-8, OP-1, se lahko uporabi le za vzpostavitev nadomestnih kmetijskih zemljišč v EUP OP-1/15, OP-1/16 in OP-1/17 in za izvedbo zunanje ureditve novo zgrajenih objektov (npr. brežine, zelenice) v EUP KV-1a, KV-2e, KV-3-OPPNe, KV-6d, KV-8a, KV-8b, KV-8c, KR-16, PG-2, SC-4, SC-13, BO-6, BK-3, BK-5, BR-1, BR-2, BR-6, BG-2, CV-1, CV-2, ČE-2, ČP-1, ČP-3, DB-1, GB-1, GL-4, HK-1, KP-2, KE-1, KČ-4, KČ-OPPNa, KK-1, KJ-1, KJ-3, LI-2, MK-1, MK-3, MR-1, MO-6, MZ-1, MZ-3, MZ-4c, MZ-9, MZ-10, MZ-11, MZ-12, MT-1, NZ-1, PP-3, PM-3, RH-1, RN-1, RN-2, RN-7, RO-2, SV-1, SM-1a, SB-1a, SL-1, SG-1, SG-3, ST-1, SP-1, VR-13, ŽE-1, ŽE-5, ŽE-8, OP-1.

č) Za rodovitni del tal, odstranjen pri gradbenih posegih v EUP KV-1a, KV-2e, KV-3-OPPNe, KV-6d, KV-8a, KV-8b, KV-8c, KR-16, PG-2, SC-4, SC-13, BO-6, BK-3, BK-5, BR-1, BR-2, BR-6, BG-2, CV-1, CV-2, ČE-2, ČP-1, ČP-3, DB-1, GB-1, GL-4, HK-1, KP-2, KE-1, KČ-4, KČ-OPPNa, KK-1, KJ-1, KJ-3, LI-2, MK-1, MK-3, MR-1, MO-6, MZ-1, MZ-3, MZ-4c, MZ-9, MZ-10, MZ-11, MZ-12, MT-1, NZ-1, PP-3, PM-3, RH-1, RN-1, RN-2, RN-7, RO-2, SV-1, SM-1a, SB-1a, SL-1, SG-1, SG-3, ST-1, SP-1, VR-13, ŽE-1, ŽE-5, ŽE-8, OP-1, je treba pripraviti elaborat ravnanja z rodovitnim delom tal, ki ga potrdi strokovnjak kmetijske stroke – pedolog, iz katerega bo razviden način, čas in strokovni nadzor nad:

– odstranitvijo rodovitnega dela tal pri gradbenih posegih (v nadaljnjem besedilu: odstranitev rodovitnega dela tal),

– skladiščenjem rodovitnega dela tal in

– navažanjem rodovitnega dela tal na območja vzpostavitve nadomestnih kmetijskih zemljišč (v nadaljnjem besedilu: navažanje rodovitnega dela tal).

d) Če se v PEUP OP-1/15 in OP-1/16 nadomestna kmetijska zemljišča vzpostavljajo na zemljiščih, ki so po dejanski rabi gozd, je treba v skladu z zakonom, ki ureja gozd, pridobiti odločbo o krčitvi gozda v kmetijske namene ter izvesti predhodni posek gozda, odvoz lesa ter pripraviti zemljišče za navoz rodovitnega dela tal.

II) Usmeritve za pripravo elaborata ravnanja z rodovitnim delom tal

a) V času odstranjevanja rodovitnega dela tal in v času navažanja rodovitnega dela tal je treba preprečiti poslabšanje strukture tal. Vsa dela morajo potekati v času, ko so tla ustrezno suha, da ne pride do prevelike zbitosti in s tem poslabšanja strukture tal ter trajne degradacije tal.

b) Uporabiti je treba ustrezno mehanizacijo, da ne pride do prevelike zbitosti in s tem poslabšanja strukture tal.

c) Na območju gradbenih posegov v EUP KV-1a, KV-2e, KV-3-OPPNe, KV-6d, KV-8a, KV-8b, KV-8c, KR-16, PG-2, SC-4, SC-13, BO-6, BK-3, BK-5, BR-1, BR-2, BR-6, BG-2, CV-1, CV-2, ČE-2, ČP-1, ČP-3, DB-1, GB-1, GL-4, HK-1, KP-2, KE-1, KČ-4, KČ-OPPNa, KK-1, KJ-1, KJ-3, LI-2, MK-1, MK-3, MR-1, MO-6, MZ-1, MZ-3, MZ-4c, MZ-9, MZ-10, MZ-11, MZ-12, MT-1, NZ-1, PP-3, PM-3, RH-1, RN-1, RN-2, RN-7, RO-2, SV-1, SM-1a, SB-1a, SL-1, SG-1, SG-3, ST-1, SP-1, VR-13, ŽE-1, ŽE-5, ŽE-8, OP-1, je treba rodovitni del tal odstraniti po horizontih oziroma plasteh. Velikost površine naenkrat odstranjenih plasti je treba omejiti z zmožnostjo ponovne uporabe oziroma začasnega deponiranja odstranjenih plasti v ustrezno urejenih začasnih deponijah, ločeno po plasteh, da se ohranita rodovitnost in količina prsti.

č) Odstranjeni rodovitni del tal je treba čim prej navoziti na lokacije predvidene agromelioracije.

d) Vsa dela, vezana na odstranitev, skladiščenje in navažanje rodovitnega dela tal, morajo potekati pod nadzorom strokovnjaka kmetijske stroke – pedologa.

III) Pogoji za faznost izvedbe

Pogoji za pridobitev gradbenega dovoljenja za gradnjo objektov v PEUP KV4-OPPNa/1, KV4-OPPNa/2 in KV4-OPPNa/3 so:

– pravnomočna odločba o uvedbi zahtevne agromelioracije v PEUP OP-1/17, če gre za zahtevno agromelioracijo v skladu z zakonom, ki ureja kmetijska zemljišča,

– soglasje ali dovoljenje pristojnih organov, če se bo v PEUP OP-1/17 nezahtevna agromelioracija izvedla na območjih varovanj in omejitev po posebnih predpisih,

– pravnomočna odločba o krčitvi gozda v kmetijske namene, če se v PEUP OP-1/17 nadomestna kmetijska zemljišča vzpostavljajo na zemljiščih, ki so po dejanski rabi gozd,

– soglasje ministrstva, pristojnega za kmetijstvo, k načrtu agromelioracijskih del, če gre za nezahtevno agromelioracijo v PEUP OP-1/17,

– potrdilo strokovnjaka kmetijske stroke – pedologa, da so v PEUP OP-1/17 ustrezno izvedena pripravljalna dela za navoz rodovitnega dela tal.

Pogoja za pridobitev uporabnega dovoljenja za zgrajene objekte v PEUP KV4-OPPNa/1, KV4-OPPNa/2 in KV4-OPPNa/3 sta:

– potrdilo strokovnjaka kmetijske stroke – pedologa, da so v PEUP OP-1/17 vzpostavljena nadomestna kmetijska zemljišča, ki so po površini in kvaliteti primerljiva z zemljišči na območju gradbenih posegov v PEUP KV4-OPPNa/1, KV4-OPPNa/2 in KV4-OPPNa/3,

– potrdilo strokovnjaka kmetijske stroke – pedologa, da so vsa dela, vezana na odstranitev, skladiščenje in navažanje rodovitnega dela tal, izvedena v skladu z elaboratom ravnanja z rodovitnim delom tal. Opredeljene ukrepe je treba izvajati med gradnjo, s tem da je dopustno pripravljalna dela (posek in odvoz lesa, izruvanje panjev, delna izravnava manjših depresij (globine do enega m) na osnovi ustreznih dovoljenj in dokumentacije izvesti predhodno, sam navoz rodovitne plasti pa takoj po snemanju te plasti, če so predhodna agromelioracijska dela že končana.«

166. člen

V 101. členu se spremeni četrti odstavek tako, da se glasi:

»Urejanje opuščenih (kočevarskih) naselij – OKN: OKN se revitalizirajo glede na svoje naselbinske in arhitekturne značilnosti, na podlagi PIP po EUP in soglasja ZVKDS in mnenja Zavoda za varstvo narave, skladno z zakonodajo.«

167. člen

Četrta točka tretjega odstavka 102. člena se spremeni tako, da se glasi:

»**Dopustni objekti:** stanovanjske stavbe, nestanovanjske stavbe, gradbeno inženirski objekti, enostavni in nezahtevni objekti, ki so opredeljeni v prilogah tega odloka: 1_EO in 2_NO.«

168. člen

Četrta točka četrtega odstavka 102. člena se spremeni tako, da se glasi:

»**Dopustni objekti:** stanovanjske stavbe, nestanovanjske stavbe, gradbeno inženirski objekti, enostavni in nezahtevni objekti, ki so opredeljeni v prilogah tega odloka: 1_EO in 2_NO.«

169. člen

Četrta točka petega odstavka 102. člena se spremeni tako, da se glasi:

»**Dopustni objekti:** stanovanjske stavbe, nestanovanjske stavbe, gradbeno inženirski objekti, enostavni in nezahtevni objekti, ki so opredeljeni v prilogah tega odloka: 1_EO in 2_NO.«

Četrta točka šestega odstavka 102. člena se spremeni tako, da se glasi:

»**Dopustni objekti:** stanovanjske stavbe, nestanovanjske stavbe, gradbeno inženirski objekti, enostavni in nezahtevni objekti, ki so opredeljeni v prilogah tega odloka: 1_EO in 2_NO.«

170. člen

Četrta točka sedmega odstavka 102. člena se spremeni tako, da se glasi:

»**Dopustni objekti:** stanovanjski objekti, gradbeno inženirski objekti, enostavni in nezahtevni objekti, ki so opredeljeni v prilogah tega odloka: 1_EO in 2_NO.«

171. člen

Četrta točka osmega odstavka 102. člena se spremeni tako, da se glasi:

»**Dopustni objekti:** stanovanjski objekti, nestanovanjski objekti, gradbeno inženirski objekti, enostavni in nezahtevni objekti, ki so opredeljeni v prilogah tega odloka: 1_EO in 2_NO.«

172. člen

Doda se nova sedma točka osmega odstavka 102. člena, ki se glasi:

»**Druga merila in pogoji:** Za preprečevanje konfliktov z velikimi zvermi na kmetijah in kmetijskih gospodarstvih izven strnjenih naselij (pašniki, krmišča, napajališča, molzišča, zatočišča idr.) se pri izvedbi infrastrukture za gojitev domačih živali upoštevajo učinkovite dobre prakse na tem področju (električne ograje, električne mreže, pastirski psi, zapiranje stanje oziroma postavitev masivnih ograd ipd.) in priporočila, pripravljena v okviru projekta DinAlpBear.«

173. člen

Četrta točka devetega odstavka 102. člena se spremeni tako, da se glasi:

»**Dopustni objekti:** stanovanjski objekti, gradbeno inženirski objekti, enostavni in nezahtevni objekti, ki so opredeljeni v prilogah tega odloka: 1_EO in 2_NO.«

174. člen

Sedma točka devetega odstavka 102. člena se dopolni z novo drugo alinejo, da se glasi:

»**Druga merila in pogoji:**

– Na območju kmetije je dopustno zgraditi dodatno stanovanjsko stavbo, namenjeno menjavi generacij.

– Za preprečevanje konfliktov z velikimi zvermi na kmetijah in kmetijskih gospodarstvih izven strnjenih naselij (pašniki, krmišča, napajališča, molzišča, zatočišča idr.) se pri izvedbi infrastrukture za gojitev domačih živali upoštevajo učinkovite dobre prakse na tem področju (električne ograje, električne mreže, pastirski psi, zapiranje stanje oziroma postavitev masivnih ograd ipd.) in priporočila, pripravljena v okviru projekta DinAlpBear.«

175. člen

Četrta točka desetega odstavka 102. člena se spremeni tako, da se glasi: »**Dopustni objekti:** nestanovanjske stavbe – kmetijske stavbe, od tega seniki, skednji, kozolci, čebelnjaki, koruznjaki in podobne stavbe za spravilo pridelka ter stavbe za shranjevanje kmetijskih strojev, orodja in mehanizacije (kolnice, lope in podobno). Dopustni so enostavni in nezahtevni objekti, ki so opredeljeni v prilogah tega odloka: 1_EO in 2_NO.«

176. člen

Sedma točka desetega odstavka 102. člena se dopolni z zadnjim stavkom tako, da se glasi:

»**Druga merila in pogoji:** niso dopustni večji gabariti od gabaritov, ki so značilni za avtohtone obstoječe objekte. Za preprečevanje konfliktov z velikimi zvermi na kmetijah in kmetijskih gospodarstvih izven strnjenih naselij (pašniki, krmišča, napajališča, molzišča, zatočišča idr.) se pri izvedbi infrastrukture za gojitev domačih živali upoštevajo učinkovite dobre prakse na tem področju (električne ograje, električne mreže, pastirski psi, zapiranje stanje oziroma postavitev masivnih ograd ipd.) in priporočila, pripravljena v okviru projekta DinAlpBear.

177. člen

Doda se nova – tretja alineja v peti točki drugega odstavka 103. člena, ki se glasi:

»Izjemoma je dopustno odstopanje, da se za javno storitveno dejavnost nameni celotna stavba, ko gre za izrazito mestotvorno dejavnost,«

178. člen

Četrta točka tretjega odstavka 103. člena se spremeni tako, da se glasi:

»**Dopustni objekti:** nestanovanjske stavbe, v katerih so dopustni stanovanjski deli, gradbeno inženirski objekti, enostavni in nezahtevni objekti, ki so opredeljeni v prilogah tega odloka: 1_EO in 2_NO.«

179. člen

Četrta točka četrtega odstavka 103. člena se spremeni tako, da se glasi:

»**Dopustni objekti:** nestanovanjski objekti, gradbeno inženirski objekti, enostavni in nezahtevni objekti, ki so opredeljeni v prilogah tega odloka: 1_EO in 2_NO.«

180. člen

Četrta točka petega odstavka 103. člena se spremeni tako, da se glasi:

»**Dopustni objekti:** nestanovanjski objekti, gradbeno inženirski objekti, enostavni in nezahtevni objekti, ki so opredeljeni v prilogah tega odloka: 1_EO in 2_NO.«

181. člen

Sedmi točki petega odstavka 103. člena se dodata novi alineji, ki se glasita:

»– v primeru obstoječih pokopališč okoli cerkva je dovoljena širitev le teh, vključno s potrebnimi ureditvami (parkirišče, poslovilna vežica itd.),

– kjer je registrirana kulturna dediščina, je potrebno predhodno pridobiti kulturnovarstvene pogoje in soglasja.«

182. člen

Četrta točka šestega odstavka 103. člena se spremeni tako, da se glasi:

»**Dopustni objekti:** nestanovanjski objekti, gradbeno inženirski objekti, enostavni in nezahtevni objekti, ki so opredeljeni v prilogah tega odloka: 1_EO in 2_NO.«

183. člen

Četrta točka drugega odstavka 104. člena se spremeni tako, da se glasi:

»**Dopustni objekti:** nestanovanjski objekti, gradbeno inženirski objekti, enostavni in nezahtevni objekti, ki so opredeljeni v prilogah tega odloka: 1_EO in 2_NO.«

184. člen

Sedmi točki drugega odstavka 104. člena se doda nova alineja, ki se glasi:

»ob posegih v prostor je treba uporabiti sodobne tehnološke in ostale rešitve, ki bodo omogočili varčno in smotrno rabo pitne vode (npr. učinkovita regeneracija odpadne vode, varčne pipe ipd.) Proizvajalci tehnološke odpadne vode morajo uporabljati zaprte sisteme z uporabo recikliranja porabljene vode.«

185. člen

Četrta točka tretjega odstavka 104. člena se spremeni tako, da se glasi:

»**Dopustni objekti:** nestanovanjski objekti, gradbeno inženirski objekti, enostavni in nezahtevni objekti, ki so opredeljeni v prilogah tega odloka: 1_EO in 2_NO.«

186. člen

Šesti točki tretjega odstavka 104. člena se doda nova prva alineja, ki se glasi:

»naj bodo stavbe umeščene v prostor na način, da bodo z ustrezno lego in orientacijo imele funkcijo protihrupne zaščite v smeri proti območjem z varovanimi prostori.«

187. člen

Sedmi točki tretjega odstavka 104. člena se doda nova šesta alineja, ki se glasi:

»ob posegih v prostor je treba uporabiti sodobne tehnološke in ostale rešitve, ki bodo omogočili varčno in smotrno rabo pitne vode (npr. učinkovita regeneracija odpadne vode, varčne pipe ipd.) Proizvajalci tehnološke odpadne vode morajo uporabljati zaprte sisteme z uporabo recikliranja porabljene vode.«

188. člen

Šesta točka četrtega odstavka 104. člena se spremeni tako, da se glasi:

»**Dopustni objekti:** nestanovanjski objekti, od tega kmetijske stavbe za intenzivno pridelavo rastlin ali rejo živali (objekti v sklopu farm, rastlinjaki, hlevi, ribogojnice ipd.), žage (sušilnice, decimirnice, pokrita in odprta skladišča, kotlovnice za kogeneracijo na lesno biomaso, silosi za žagovino, proizvodni objekti ipd.) in gradbeno inženirski objekti. Bencinski servis ni dopusten. Dopustni so enostavni in nezahtevni objekti, ki so opredeljeni v prilogah tega odloka: 1_EO in 2_NO.«

189. člen

Deveti točki četrtega odstavka 104. člena se dodajo nove alineje, ki se glasijo:

»– za preprečevanje konfliktov z velikimi zvermi na kmetijah in kmetijskih gospodarstvih izven strnjenih naselij (pašniki, krmišča, napajališča, molzišča, zatočišča idr.) se pri izvedbi infrastrukture za gojitev domačih živali upoštevajo učinkovite dobre prakse na tem področju (električne ograje, električne mreže, pastirski psi, zapiranje stanje oziroma postavitev masivnih ograd ipd.) in priporočila, pripravljena v okviru projekta DinAlpBear;

– ob posegih v prostor je treba uporabiti sodobne tehnološke in ostale rešitve, ki bodo omogočili varčno in smotrno rabo pitne vode (npr. učinkovita regeneracija odpadne vode, varčne pipe ipd.) Proizvajalci tehnološke odpadne vode morajo uporabljati zaprte sisteme z uporabo recikliranja porabljene vode.

– poleg veljavne okoljske zakonodaje, ki omejuje onesnaževanja okolja z nitrati, je treba upoštevati tudi naravovarstvene predpise, predvsem določila iz Programa upravljanja območij Natura 2000 (2015-2020; sklep Vlade RS št. 00719-6/2015/13, 9. 4. 2015) za varstvo kraškega podzemlja (HT_8310 Jame, ki niso odprte za javnost) in habitatov varovanih vrst (močeril *Proteus anguinus* in drobnovratnik *Leptodirus hochenwartii*). Upravljanje kmetijskih gospodarstev je treba izvajati na način, da ne pride do onesnaževanja kraškega podzemlja in slabšanja ohranitvenega stanja jamskega živalstva.«

190. člen

Četrta točka drugega odstavka 105. člena se spremeni tako, da se glasi:

»**Dopustni objekti:** nestanovanjski objekti, gradbeno inženirski objekti, enostavni in nezahtevni objekti, ki so opredeljeni v prilogah tega odloka: 1_EO in 2_NO.«

191. člen

Četrta točka tretjega odstavka 105. člena se spremeni tako, da se glasi:

»**Dopustni objekti:** nestanovanjski objekti, gradbeno inženirski objekti, enostavni in nezahtevni objekti, ki so opredeljeni v prilogah tega odloka: 1_EO in 2_NO.«

192. člen

Tretja točka drugega odstavka 106. člena se spremeni tako, da se glasi:

»**Dopustne dejavnosti:** rekreacijske in športne dejavnosti ter kot spremljajoče dejavnosti kulturne, razvedrilne, izobraževalne in gostinske dejavnosti oziroma turistične dejavnosti v odprtem prostoru (ureditve poti in zbirališča obiskovalcev v peščeni izvedbi, minimalni objekt/boks za osnovne potrebe dejavnosti (npr. za prodajo kart, spominkov itd.).«

193. člen

Druga alineja četrte točke drugega odstavka 106. člena se spremeni tako, da se glasi:

»enostavni in nezahtevni objekti, ki so opredeljeni v prilogah tega odloka: 1_EO in 2_NO.«

194. člen

Sedmi točki drugega odstavka 106. člena se doda nov prvi stavek, ki se glasi:

»Zelene površine naj bodo v čim večji možni meri v javni funkciji ter dostopne čim širšemu krogu prebivalstva. Površine naj bodo urejene na način, da bodo zagotavljale dostopnost do športa in rekreacije za vse starostne in socialne skupine prebivalstva. V čim večji meri se naj izkoristita obstoječa športna in rekreacijska infrastruktura. Ureditve, objekti, naprave in ograje …«

Druga točka tretjega odstavka 106. člena se spremeni tako, da se glasi: »**Dopustni objekti**: privezi za čolne, dostopi do vode, klopi ter objekti in naprave za opazovanje narave. Dopustna je gradnja objektov in naprav za potrebe GJI in gradnja drugih gradbeno-inženirskih objektov. Dopustni so enostavni in nezahtevni objekti, ki so opredeljeni v prilogah tega odloka: 1_EO in 2_NO.«

195. člen

Prva alineja četrte točke četrtega odstavka 106. člena se spremeni tako, da se glasi:

»enostavni in nezahtevni objekti, ki so opredeljeni v prilogah tega odloka: 1_EO in 2_NO.«

196. člen

Četrta točka petega odstavka 106. člena se spremeni tako, da se glasi:

»**Dopustni objekti:** enostavni in nezahtevni objekti, ki so opredeljeni v prilogah tega odloka: 1_EO in 2_NO, poleg tega pa še ureditev vrtičkov, namestitev klopi, ureditev počivališč. Dopustna je tudi gradnja gradbeno inženirskih objektov.«

197. člen

Četrta točka šestega odstavka 106. člena se spremeni tako, da se glasi:

»**Dopustni objekti:** enostavni in nezahtevni objekti, ki so opredeljeni v prilogah tega odloka: 1_EO in 2_NO, poleg tega pa še ureditve zelenih površin, namestitev klopi, ureditev počivališč ter postavitev objektov in naprav za opazovanje narave. Dopustna je gradnja gradbeno inženirskih objektov.«

198. člen

Prva alineja četrte točke sedmega odstavka 106. člena se spremeni tako, da se glasi:

»enostavni in nezahtevni objekti, ki so opredeljeni v prilogah tega odloka: 1_EO in 2_NO«

199. člen

Tretja alineja pete točke sedmega odstavka 106. člena se dopolni tako, da se glasi:

»spremembe mlinov in žag za potrebe turizma in za urejanje malih hidroelektrarn so dopustne pod pogojem, da objekti ohranijo bistvene hidrološke in morfološke značilnosti in kvalitete vodotokov in obvodnega prostora; vzdrževalna dela, rekonstrukcije, gradnje in nove gradnje na mestih obstoječih ali nekdanjih jezov, mlinov in žag.«

200. člen

Četrta točka osmega odstavka 106. člena se spremeni tako, da se glasi:

»**Dopustni objekti:** pokopališča, spremljajoče stavbe za opravljanje verskih obredov, pokopališke stavbe in spremljajoči servisni objekti. Dopustni so enostavni in nezahtevni objekti, ki so opredeljeni v prilogah tega odloka: 1_EO in 2_NO, poleg tega pa še namestitev klopi, ureditev počivališč, stojnice. Če služijo potrebam pokopališča, so dopustni tudi manjše trgovske stavbe (kot sestavni del dejavnosti na območju), stavbe za druge storitvene dejavnosti ter sanitarni prostori, ki služijo obiskovalcem in zaposlenim na območju, tako da je površina prostorov za posamezno dejavnost do 60 m^2. Dopustna je gradnja gradbeno inženirskih objektov.«

201. člen

Tretja točka prvega odstavka 107. člena se spremeni tako, da se glasi:

»**Dopustne dejavnosti:** promet in skladiščenje, od tega kopenski promet in spremljajoče storitvene dejavnosti v kopenskem prometu. Dopustna je tudi trgovina na drobno z lastnimi motornimi gorivi ter servisi za energijo vozil (npr. električne polnilnice). Na avtobusnih in železniških postajah so dopustne spremljajoče storitvene dejavnosti, trgovina in gostinstvo.«

202. člen

Četrta točka prvega odstavka 107. člena se spremeni tako, da se glasi:

»**Dopustni objekti:** stavbe za promet, bencinski servisi, servisi za energijo vozil in nestanovanjske stavbe ter gradbeno inženirski objekti, enostavni in nezahtevni objekti, ki so opredeljeni v prilogah tega odloka: 1_EO in 2_NO.«

203. člen

Četrta točka drugega odstavka 107. člena se spremeni tako, da se glasi:

»**Dopustni objekti:** stavbe za promet in izvajanje elektronskih komunikacij, nestanovanjske stavbe, gradbeno inženirski objekti, enostavni in nezahtevni objekti, ki so opredeljeni v prilogah tega odloka: 1_EO in 2_NO.«

204. člen

Četrta točka tretjega odstavka 107. člena se spremeni tako, da se glasi:

»**Dopustni objekti:** cevovodi, komunikacijska omrežja, elektroenergetski vodi, ostali gradbeno inženirski objekti, enostavni in nezahtevni objekti, ki so opredeljeni v prilogah tega odloka: 1_EO in 2_NO.«

205. člen

Četrta točka četrtega odstavka 107. člena se spremeni tako, da se glasi:

»**Dopustni objekti:** objekti in naprave komunikacijskih sistemov, ostali gradbeno inženirski objekti, enostavni in nezahtevni objekti, ki so opredeljeni v prilogah tega odloka: 1_EO in 2_NO.«

206. člen

Četrta točka petega odstavka 107. člena se spremeni tako, da se glasi:

»**Dopustni objekti:** cevovodi, komunikacijska omrežja, elektroenergetski vodi, odlagališča odpadkov, ostali gradbeno inženirski objekti in nestanovanjske stavbe, enostavni in nezahtevni objekti, ki so opredeljeni v prilogah tega odloka: 1_EO in 2_NO.«

207. člen

Sedma alineja četrte točke 108. člena se spremeni tako, da se glasi:

»enostavni in nezahtevni objekti, ki so opredeljeni v prilogah tega odloka: 1_EO in 2_NO.«

208. člen

V 109. členu se v naslovu spremeni pojem »razpršeno« v pojem »posamično« poselitev.

209. člen

V prvem odstavku 109. člena se spremeni pojem »razpršene« v pojem »posamične« poselitve.

210. člen

Četrta točka prvega odstavka 109. člena se spremeni tako, da se glasi:

»**Dopustni objekti:** stanovanjske stavbe, nestanovanjske stavbe, gradbeno inženirski objekti, enostavni in nezahtevni objekti, ki so opredeljeni v prilogah tega odloka: 1_EO in 2_NO.«

211. člen

Sedma točka prvega odstavka 109. člena se dopolni z zadnjim stavkom tako, da se glasi:

»**Druga merila in pogoji:** Na območju kmetije je dopustno zgraditi dodatno stanovanjsko stavbo, namenjeno menjavi generacij.

Za preprečevanje konfliktov z velikimi zvermi na kmetijah in kmetijskih gospodarstvih izven strnjenih naselij (pašniki, krmišča, napajališča, molzišča, zatočišča idr.) se pri izvedbi infrastrukture za gojitev domačih živali upoštevajo učinkovite dobre prakse na tem področju (električne ograje, električne mreže, pastirski psi, zapiranje stanje oziroma postavitev masivnih ograd ipd.) in priporočila, pripravljena v okviru projekta DinAlpBear.«

212. člen

V drugem odstavku 109. člena se v naslovu spremeni pojem »razpršene« v »posamične« poselitve.

213. člen

Drugi odstavek 109. člena se dopolni z zadnjim stavkom tako, da se glasi:

»Za površine Ak se smiselno uporabljajo podrobnejši PIP, kot so s tem odlokom določeni za površine SKk, s tem, da so dopustne dejavnosti, ki spadajo med dopolnilne dejavnosti na kmetiji.

Za preprečevanje konfliktov z velikimi zvermi na kmetijah in kmetijskih gospodarstvih izven strnjenih naselij (pašniki, krmišča, napajališča, molzišča, zatočišča idr.) se pri izvedbi infrastrukture za gojitev domačih živali upoštevajo učinkovite dobre prakse na tem področju (električne ograje, električne mreže, pastirski psi, zapiranje stanje oziroma postavitev masivnih ograd ipd.) in priporočila, pripravljena v okviru projekta DinAlpBear.«

214. člen

V tretjem odstavku 109. člena se v naslovu spremeni pojem »razpršene« v »posamične« poselitve.

215. člen

Tretji odstavek 109. člena se dopolni z zadnjim stavkom tako, da se glasi:

»Za površine Ag se smiselno uporabljajo podrobnejši PIP, kot so s tem odlokom določeni za površine SKg, s pogojem, da niso dopustni predelovalne dejavnosti in gradbeništvo.

Za preprečevanje konfliktov z velikimi zvermi na kmetijah in kmetijskih gospodarstvih izven strnjenih naselij (pašniki, krmišča, napajališča, molzišča, zatočišča idr.) se pri izvedbi infrastrukture za gojitev domačih živali upoštevajo učinkovite dobre prakse na tem področju (električne ograje, električne mreže, pastirski psi, zapiranje stanje oziroma postavitev masivnih ograd ipd.) in priporočila, pripravljena v okviru projekta DinAlpBear.«

216. člen

V četrtem odstavku 109. člena se v naslovu spremeni pojem »razpršene« v »posamične« poselitve.

217. člen

Tretji odstavek 109. člena se dopolni z zadnjim stavkom tako, da se glasi: »Za površine Ap se smiselno uporabljajo podrobnejši PIP, kot so s tem odlokom določeni za površine SP, s pogojem, da niso dopustni predelovalne dejavnosti in gradbeništvo.

Za preprečevanje konfliktov z velikimi zvermi na kmetijah in kmetijskih gospodarstvih izven strnjenih naselij (pašniki, krmišča, napajališča, molzišča, zatočišča idr.) se pri izvedbi infrastrukture za gojitev domačih živali upoštevajo učinkovite dobre prakse na tem področju (električne ograje, električne mreže, pastirski psi, zapiranje stanje oziroma postavitev masivnih ograd ipd.) in priporočila, pripravljena v okviru projekta DinAlpBear.«

218. člen

Četrta točka prvega odstavka 110. člena se spremeni tako, da se glasi:

»**Dopustni objekti:** enostavni in nezahtevni objekti, ki so opredeljeni v prilogah tega odloka: 1_EO in 2_NO ter gradbeno inženirski objekti, ki so skladi s 45. členom prehodnih in končnih določb ZKZ-E.«

Peta točka prvega odstavka 110. člena se spremeni tako, da se glasi:

»**5 Dopustne gradnje:** skladno s splošnimi PIP o vrstah dopustnih gradenj in drugih del, poleg tega pa še:

– agrarne operacije, skladno s predpisi o kmetijskih zemljiščih;

– omrežja gospodarske javne infrastrukture; dopustna so le tista, ki so skladna s 45. členom predhodnih in končnih določb ZKZ-E;

– zasipavanje zemljišč z namenom ekološkega izboljšanja stanja tal v skladu s predpisi o gradnji in varstvu okolja, ob zagotavljanju varstva naravnih vrednot in ohranjanju biotske raznovrstnosti območja; za tak poseg je potrebno pridobiti odločbo MKGP o uvedbi zahtevane aglomeracije;

– postavitve naprav za potrebe raziskovalne in študijske dejavnosti (meritve, zbiranje podatkov);

– rekonstrukcije in investicijska vzdrževalna dela za legalno zgrajene objekte;

– rekonstrukcije državnih, občinskih in lokalnih cest v skladu z zakonom, ki ureja ceste; Dopustni so tudi objekti, ki jih pogojuje načrtovana rekonstrukcija ceste (npr. nadkrita čakalnica na postajališču, kolesarska pot in pešpot, oporni in podporni zidovi, nadhodi, podhodi, prepusti, protihrupne ograje, pomožni cestni objekti, urbana oprema) ter objekti GJI, ki jih je v območje ceste treba zgraditi ali prestaviti zaradi rekonstrukcije ceste);

– namakalni sistemi in vodni zadrževalniki za potrebe namakanja kmetijskih zemljišč;

– posegi za začasne ureditve za potrebe obrambe in varstva pred naravnimi in drugimi nesrečami morajo biti v skladu s pravilnikom, ki ureja vrste začasnih ureditev za potrebe obrambe in varstva pred naravnimi in drugimi nesrečami;

– ograje (razen varovalnih, sosedskih, igriščnih in protihrupnih) in opore za trajne nasade ter opore za mreže proti toči.

Ni dovoljeno ograjevanje kmetijskih zemljišč, razen za enostavne objekte za potrebe kmetijske dejavnosti in varovalne ograje za potrebe varovanja ali zaščite ob vodnih virih.«

219. člen

V sedmi točki 110. člena prvega odstavka se delno briše besedilo tretje alineje, briše se besedilo četrte alineje, doda se besedilo v novo četrto (prej peto) alinejo in doda se zadnja alineja, tretja, četrta in zadnja alineja se glasijo:

»– na kmetijskih zemljiščih se na podlagi predhodne okoljske in prostorske ter tehnološko-tehnične preveritve omogoči raziskovanje mineralnih surovin ob pogoju, da investitor izpad dohodka nadomesti z odškodnino in da zemljišče ponovno povrne v kmetijsko rabo;

– agrarne operacije je treba izvajati ob upoštevanju usmeritev za ohranjanje narave, kulturne dediščine in prepoznavnosti krajin ter načrtovanih infrastrukturnih koridorjev; Za agrarne operacije je potrebno pridobiti soglasja ali dovoljenja pristojnih organov (ohranjanje narave, kulturne dediščine in prepoznavnosti krajin ter načrtovanih infrastrukturnih koridorjev);

– pri upravljanju kmetijskih zemljišč je poleg veljavne okoljske zakonodaje, ki omejuje onesnaževanje okolja z nitrati, treba upoštevati tudi naravovarstvene predpise, predvsem določila iz Programa upravljanja območij Natura 2000 (2015–2020; sklep Vlade RS št. 00719-6/2015/13, 9. 4. 2015) za varstvo kraškega podzemlja (HT_8310 Jame, ki niso odprte za javnost) in habitatov varovanih vrst (močeril *Proteus anguinus* in drobnovratnik *Leptodirus hochenwartii*). Kmetijsko prakso je treba izvajati na način, da ne pride do onesnaževanja kraškega podzemlja in slabšanja ohranitvenega stanja jamskega živalstva.«

220. člen

Četrta točka drugega odstavka 110. člena se spremeni tako, da se glasi:

»**Dopustni objekti:** enostavni in nezahtevni objekti, ki so opredeljeni v prilogah tega odloka: 1_EO in 2_NO ter gradbeno inženirski objekti, poleg tega pa še postavitev objektov in naprav za opazovanje narave, ki so skladni s 45. členom prehodnih in končnih določb ZKZ-E.«

Peta točka drugega odstavka 110. člena se spremeni tako, da se glasi:

»**5 Dopustne gradnje:** skladno s splošnimi PIP o vrstah dopustnih gradenj in drugih del, poleg tega pa še:

– agrarne operacije, skladno s predpisi o kmetijskih zemljiščih;

– omrežja gospodarske javne infrastrukture; dopusta so le tista, ki so skladna s 45. členom predhodnih in končnih določb ZKZ-E;

– zasipavanje zemljišč z namenom ekološkega izboljšanja stanja tal v skladu s predpisi o gradnji in varstvu okolja, ob zagotavljanju varstva naravnih vrednot in ohranjanju biotske raznovrstnosti območja; za tak poseg je potrebno pridobiti odločbo MKGP o uvedbi zahtevane aglomeracije;

– postavitve naprav za potrebe raziskovalne in študijske dejavnosti (meritve, zbiranje podatkov);

– rekonstrukcije in investicijska vzdrževalna dela za legalno zgrajene objekte;

– rekonstrukcije državnih, občinskih in lokalnih cest v skladu z zakonom, ki ureja ceste; Dopustni so tudi objekti, ki jih pogojuje načrtovana rekonstrukcija ceste (npr. nadkrita čakalnica na postajališču, kolesarska pot in pešpot, oporni in podporni zidovi, nadhodi, podhodi, prepusti, protihrupne ograje, pomožni cestni objekti, urbana oprema) ter objekti GJI, ki jih je v območje ceste treba zgraditi ali prestaviti zaradi rekonstrukcije ceste);

– namakalni sistemi in vodni zadrževalniki za potrebe namakanja kmetijskih zemljišč;

– posegi za začasne ureditve za potrebe obrambe in varstva pred naravnimi in drugimi nesrečami morajo biti v skladu s pravilnikom, ki ureja vrste začasnih ureditev za potrebe obrambe in varstva pred naravnimi in drugimi nesrečami;

– ograje in opore za trajne nasade ter opore za mreže proti toči;

– odlaganje zemljine, če gre za izboljšanje kmetijskih zemljišč (npr. zasutje depresij) ter če se zagotovita tudi ustrezna sanacija in rekultivacija.

Ni dovoljeno ograjevanje kmetijskih zemljišč, razen za enostavne objekte za potrebe kmetijske dejavnosti in varovalne ograje za potrebe varovanja ali zaščite ob vodnih virih.«

221. člen

Del tretje alineje sedme točke drugega odstavka, 110. člena se briše, četrta alineja se briše v celoti, doda se besedilo v četrto alinejo (prej peto). Tretja in četrta alineja se glasita:

»– na kmetijskih zemljiščih se na podlagi predhodne okoljske in prostorske ter tehnološko-tehnične preveritve omogoči raziskovanje mineralnih surovin ob pogoju, da investitor izpad dohodka nadomesti z odškodnino in da zemljišče ponovno povrne v kmetijsko rabo;

– agrarne operacije je treba izvajati ob upoštevanju usmeritev za ohranjanje narave, kulturne dediščine in prepoznavnosti krajin ter načrtovanih infrastrukturnih koridorjev; Za agrarne operacije je potrebno pridobiti soglasja ali dovoljenja pristojnih organov (ohranjanje narave, kulturne dediščine in prepoznavnosti krajin ter načrtovanih infrastrukturnih koridorjev);«

222. člen

V sedmi točki 110. člena drugega odstavka se doda nova alineja, ki se glasi:

»pri upravljanju kmetijskih zemljišč je poleg veljavne okoljske zakonodaje, ki omejuje onesnaževanje okolja z nitrati, treba

upoštevati tudi naravovarstvene predpise, predvsem določila iz Programa upravljanja območij Natura 2000 (2015–2020; sklep Vlade RS št. 00719-6/2015/13, 9. 4. 2015) za varstvo kraškega podzemlja (HT_8310 Jame, ki niso odprte za javnost) in habitatov varovanih vrst (močeril *Proteus anguinus* in drobnovratnik *Leptodirus hochenwartii*). Kmetijsko prakso je treba izvajati na način, da ne pride do onesnaževanja kraškega podzemlja in slabšanja ohranitvenega stanja jamskega živalstva.«

223. člen

Četrta točka prvega odstavka 111. člena se spremeni tako, da se glasi:

»**Dopustni objekti:** enostavni in nezahtevni objekti, ki so opredeljeni v prilogah tega odloka: 1_EO in 2_NO, poleg tega pa še postavitev objektov in naprav za opazovanje narave in gradbeno inženirski objekti.«

224. člen

Četrta točka drugega odstavka 111. člena se spremeni tako, da se glasi:

»**Dopustni objekti:** enostavni in nezahtevni objekti, ki so opredeljeni v prilogah tega odloka: 1_EO in 2_NO, poleg tega pa še postavitev objektov in naprav za opazovanje narave in gradbeno inženirski objekti.«

225. člen

Četrta točka tretjega odstavka 111. člena se spremeni tako, da se glasi:

»**Dopustni objekti:** enostavni in nezahtevni objekti, ki so opredeljeni v prilogah tega odloka: 1_EO in 2_NO, poleg tega pa še postavitev objektov in naprav za opazovanje narave in gradbeno inženirski objekti.«

226. člen

Četrta točka četrtega odstavka 111. člena se spremeni tako, da se glasi:

»**Dopustni objekti:** Dopustni so enostavni in nezahtevni objekti, ki so opredeljeni v prilogah tega odloka: 1_EO in 2_NO.«

227. člen

Tretja točka prvega odstavka 112. člena se dopolni z zadnjim stavkom tako, da se glasi:

»**Dopustne dejavnosti:** dejavnosti, vezane na rabo in varstvo površinskih voda, varstvo okolja, ohranjanje narave, ribištvo, vodni promet, oddih in preživljanje prostega časa ter dejavnosti, ki so v skladu z veljavnimi predpisi s področja voda. Vodna zemljišča določa Zakon o vodah in pravilnik o tem.«

228. člen

Prva alineja četrte točke prvega odstavka 112. člena se spremeni tako, da se glasi:

»enostavni in nezahtevni objekti, ki so opredeljeni v prilogah tega odloka: 1_EO in 2_NO«.

229. člen

V peti točki 112. člena se peta alineja spremeni tako, da se glasi:

»pri urejanju in obratovanju objektov in naprav mlinov, žag in ribogojnic ter malih hidroelektrarn odvzem vode ne sme ogrožati kakovosti voda ter ekološko sprejemljivega pretoka. Če je to potrebno zaradi ohranitve življenjskih razmer v vodotoku, mora investitor zagotoviti ustrezen prehod za ribe. Umeščanje ribogojnice v prostor je dopustno na podlagi pozitivnega predhodnega strokovnega mnenja Zavoda za varstvo narave. Zaradi občutljivosti naravnih vodnih ekosistemov in potencialnega slabšanja stanja naravnih habitatnih vrst na določenem območju, obstaja možnost, da tovrsten poseg v naravno okolje ne bo možen.«

230. člen

Zadnja alineja pete točke prvega odstavka 112. člena se dopolni tako, da se glasi: »dopustna so tekoča vzdrževalna dela, rekonstrukcije, gradnje in nove gradnje na mestih obstoječih ali nekdanjih jezov, mlinov in žag, če se ohrani bistvene hidrološke in morfološke značilnosti in kakovost vodotokov in obvodnega prostora, razen če se izkaže, da je v času od porušitve vzpostavljeno ugodno sonaravno stanje vodotoka.«

231. člen

Zadnja alineja sedme točke prvega odstavka 112. člena se dopolni z zadnjim stavkom, da se glasi: »vsi posegi so dopustni v skladu s predpisi, ki urejajo področje voda. Tako poseganje na vodna in priobalna zemljišča, nadaljnje postavljanje objektov in drugih ovir, ki bi preprečevale prost prehod ob vodnem dobru ni dovoljeno, razen izjem po Zakonu o vodah.«

232. člen

Prva alineja četrte točke prvega odstavka 113. člena se spremeni tako, da se glasi: »enostavni in nezahtevni objekti, ki so opredeljeni v prilogah tega odloka: 1_EO in 2_NO«.

233. člen

V 114. členu se v naslovu in besedilu spremeni pojem »razpršene gradnje« v pojem »posamične poselitve« in pojem »razpršena« poselitev v pojem »posamična« poselitev.

234. člen

115. člen se v celoti izloči.

235. člen

V 116. členu se ime člena spremeni tako, da se namesto pojma »urbanističnega načrta« uporabi »urbanistične zasnove.«

236. člen

V 116. členu se oznake enot urejanja prostora spremenijo iz »KOČ-1, KOČ-2, KOČ-3, KOČ-4, KOČ-5, KOČ-6, KOČ-7, KOČ-8, KOČ-1a, KOČ-1b, KOČ-1c, KOČ-1d, KOČ-1e, KOČ-1f, KOČ-1g, KOČ-1h, KOČ-1i, KOČ-1j, KOČ-1k, KOČ-1l, KOČ-1m, KOČ-1n, KOČ-1o, KOČ-1p, KOČ-1r, KOČ-1s, KOČ-1t, KOČ-1u, KOČ-1v, KOČ-1s, KOČ-1t, KOČ-1u, KOČ-1v, KOČ-1-OPPNa, KOČ-1-OPPNb, KOČ-1-OPPNc, KOČ-2b, KOČ-2c, KOČ-2d, KOČ-2e, KOČ-2f, KOČ-2g, KOČ-2h, KOČ-2i, KOČ-2-OPPNa, KOČ-2-OPPNb, KOČ-3a, KOČ-3b, KOČ-3c, KOČ-3d, KOČ-3e, KOČ-3f, KOČ-3OPPNa, KOČ-3-OPPNb, KOČ-3-OPPNc, KOČ-3-OPPNd, KOČ-4a, KOČ-4b, KOČ-4c, KOČ-4d, KOČ-4e, KOČ-4f, KOČ-5a, KOČ-5b, KOČ-5c, KOČ-5d, KOČ-5e, KOČ-5-OPPNa, KOČ-5-OPPNb, KOČ-5-OPPNc, KOČ-5-OPPNd, KOČ-5-OPPNe, KOČ-5-OPPNf, KOČ-6a, KOČ-6b, KOČ-6c, KOČ-6d, KOČ-6e, KOČ-6f, KOČ-6g, KOČ-6-OPPNa, KOČ-7a, KOČ-7b, KOČ-7c, KOČ-7d, KOČ-7e, KOČ-7f, KOČ-7g, KOČ-7h, KOČ-7i, KOČ-8a, KOČ-8b, KOČ-8c, KOČ-8d« v »KV-1, KV-2, KV-3, KV-4, KV-5, KV-6, KV-7, KV-8, KV-9, KV-1a, KV-1b, KV-1c, KV-1d, KV-1e, KV-1f, KV-1g, KV-1h, KV-1i, KV-1j, KV-1k, KV-1l, KV-1m, KV-1n, KV-1o, KV-1p, KV-1r, KV-1s, KV-1t, KV-1u, KV-1v, KV-1-OPPNa, KV-1-OPPNb, KV-1-OPPNc, KV-2a, KV-2b, KV-2c, KV-2d, KV-2e, KV-2f, KV-2g, KV-2h, KV-2i, KV-2-OPPNa, KV-2-OPPNb, KV-3a, KV-3b, KV-3c, KV-3d, KV-3e, KV-3f, KV-3-OPPNa, KV-3-OPPNb, KV-3-OPPNc, KV-3-OPPNd, KV-4a, KV-4b, KV-4c, KV-4d, KV-4e, KV-4f, KV-5a, KV-5b, KV-5c, KV-5d, KV-5e, KV-5-OPPNa, KV-5-OPPNb, KV-5-OPPNc, KV-5-OPPNd, KV-5-OPPNe, KV-5-OPPNf, KV-6a, KV-6b, KV-6c, KV-6d, KV-6e, KV-6f, KV-6g, KV-7a, KV-7b, KV-7c, KV-7d, KV-7e, KV-7f, KV-7g, KV-7h, KV-7i, KV-8a, KV-8b, KV-8c, KV-8d«.

237. člen

V 116. členu se v preglednici Posebni PIP in drugi podatki Kočevje – center pri EUP KV-1a doda zadnji stavek, ki se glasi:

»Dodatni PIP za podobmočje KV-1a/1.nk – izvedba tudi določil po 100.a členu.«

238. člen

V 116. členu se v preglednici Posebni PIP in drugi podatki Kočevje – center pri EUP z oznako KV-1l spremeni tekst tako, da se glasi:

»Vzdolž Reške ceste se objekti oblikujejo usklajeno in ob čim bolj enotni gradbeni liniji. Obstoječe degradirane površine in objekti se sanirajo. V pasu vzdolž ceste se urejajo zunanje ureditve (tudi drevored, kolesarska steza) in mestotvorne dejavnosti. Obstoječe zelenice se parkovno urejajo in ohranjajo.

Na območju z namensko rabo IG naj se izvede drevesna, grmovna in travnata zasaditev, ki naj zavzema min. 10 % površin. Na parkirišču mora biti zasajeno vsaj eno veliko drevo na 4 parkirna mesta ali srednje veliko drevo na 3 parkirna mesta. V del EUP z PNRP ZDo naj se ohrani obstoječa obrežna vegetacija, degradirane površine se naj sanira in zasadi z avtohtono drevesno in grmovno vegetacijo primerno za obvodne prostore, neformalne zasnove. Zeleni pas ob Rinži se naj vključi v zeleni sistem mesta. Dopustna je rekonstrukcija obstoječe prometnice. Dodatni posegi v 5 m obrežni pas niso dovoljeni, razen v primeru izjem, ki jih določata Zakon o vodah in Pravilnik o naravnih vrednotah. Na vodnem in priobalnem zemljišču vodotokov so prepovedane dejavnosti in posegi v prostor, ki bi lahko ogrožali stabilnost vodnih in priobalnih zemljišč, zmanjševali varnost pred škodljivim delovanjem voda, ovirali normalen pretok vode, plavin in plavja ter onemogočili obstoj in razmnoževanje vodnih in obvodnih organizmov (84. člen ZV-1). Območje priobalnih zemljišč Riže severovzhodno od EUP KV-1l ni dopustno uporabljati za odlaganje in pretovarjanje nevarne snovi v trdni, tekoči ali plinasti obliki, odlaganje ali odmetavanje odkopnih ali odpadnih materialov ali drugih podobnih snovi ter odlaganje odpadkov. Prav tako na teh zemljiščih ni dopustno parkiranje, servisiranje in pranje (tovornih) vozil ipd. Padavinske vode iz povoznih površin na območju EUP ne smejo površinsko odtekati v Rinžo in njena priobalna zemljišča. Vse povozne površine v EUP morajo biti v smeri proti priobalnim zemljiščem Rinže omejene z robniki. Preprečiti je potrebno vsakršno odtekanje nevarnih snovi v Rinžo in na njena priobalna zemljišča v primeru delovne ali druge nesreče v EUP.

Posegi na območje naravne vrednote in kulturne krajine Rinže ter območja in objekte kulturne dediščine se uskladijo s predpisi in pristojnimi službami za varstvo kulturne dediščine, narave in upravljanje z vodami. Potrebno je zagotoviti, da mejne vrednosti kazalcev hrupa na bližnjih območjih poselitve, kjer velja II. SVPH, ne bodo presežene. V kolikor bodo na podlagi kart hrupa, ki jih izvede za to usposobljen strokovnjak, ugotovljene prekoračitve mejnih vrednosti kazalcev hrupa, je potrebno zagotoviti ukrepe varstva pred hrupom, ki bodo raven hrupa na območjih z II. SVPH znižali pod mejno vrednost. Pri tem naj imajo ukrepi zmanjševanja emisij hrupa pri njihovem izvoru prednost pred ukrepi preprečevanja širjenja hrupa v okolju, ukrepi pasivne protihrupne zaščite stavb z varovanimi prostori ipd. Celotne stroške izvedbe ukrepov nosi povzročitelj hrupa.«

239. člen

V 116. členu se v preglednici Posebni PIP in drugi podatki Kočevje – center pri EUP z oznako KV-1v doda zadnji stavek, ki se glasi:

»V sklopu novih parkirišč za Namo se ohrani oziroma revitalizira drevored in zagotovi ustrezno kakovostna peš površina pešca – promenadna pot in temu prilagojena javna razsvetljava.«

240. člen

V 116. členu se v preglednici Posebni PIP in drugi podatki Kočevje – Novi center pri EUP z oznako KV-2e doda zadnji stavek, ki se glasi:

»Dodatni PIP za podobmočje KV-2e/1.nk – izvedba tudi določil po 100.a členu.«

241. člen

V 116. členu se v preglednici Posebni PIP in drugi podatki Kočevje – Novi center pri EUP z oznako KV-3c za drugim stavkom doda stavek, ki se glasi: »Na obstoječem parkirišču, na PNRP PO je dopustna gradnja nadstrešnice pod naslednjimi pogoji: namenjena je lahko le osebnim vozilom ter dvo ali trokolesnikom (tlorisne dimenzije parkirnega mesta do 2,5 m x 5 m); zgolj z enotno ravnino strehe, oblikovano kot ravna streha z minimalnim naklonom in brez zaprtja katere od fasad; arhitekturno oblikovan paviljon z lahko jekleno nosilno konstrukcijo, ki naj pokriva tri ali več parkirnih mest – posamezen neprekinjen niz kot celoto; njena svetla višina naj ne presega 2,5 m; s pridobljenim pozitivnim mnenjem glede lokacije, velikosti in arhitekturnega oblikovanja pooblaščenega občinskega arhitekta, ki med drugim določi tudi teksture, površinske obdelave in barve.«

242. člen

V 116. členu se v preglednici Posebni PIP in drugi podatki Kočevje – Novi center pri EUP z oznako KV-3f spremeni tekst, da se glasi: »Ni posebnih PIP.«

243. člen

V 116. členu se v preglednici Posebni PIP in drugi podatki Kočevje – Novi center doda nov EUP z oznako KV-3g z imenom Zdravstveni dom s PIP »Na južnem robu se lahko uredi helioport. Njegova raba se časovno omeji le na delovne dni, na čas med 7. in 19. uro. Izven tega časa so lahko opravljeni le nujni prevozi. Ob tem pa se lahko uporablja le za namene, ki so v javnem interesu, tj. za potrebe zdravstvenega doma ter zaščite in reševanja. DGD naj na podlagi modelnih izračunov oziroma meritev hrupa opredeli območja z morebitnimi preseganji mejnih vrednosti kazalcev hrupa oziroma koničnih ravni hrupa v okolju in temu ustrezno določijo in izvedejo protihrupni ukrepi (aktivna / pasivna protihrupna zaščita). Vzdolž obeh cest se urejajo zunanje ureditve (zelenice, drevored, kolesarska steza). Upošteva se potek načrtovane obvozne ceste.«

244. člen

V 116. členu se v preglednici Posebni PIP in drugi podatki Kočevje – Novi center doda nov EUP z oznako KV-3-OPPNe z imenom OPPN Območje poselitve Mestni Log s PIP »Predviden OPPN za ureditev bivalne soseske individualnih enot v ruralnem okolju, gradbene parcele naj imajo opredeljen dostop do javne ceste. Do sprejema akta se stavbna struktura ureja v skladu z merili tč. 8 102. člena, podtočka 6 Merila in pogoji za oblikovanje, a- Stanovanjska oziroma glavna stavba na gradbeni parceli, gabariti spremeni:

v tlorisnih gabaritih na največ 8 m,

v višinskem gabaritu na največ K+P+M.

gradbene parcele morajo imeti urejen dostop do javne ceste.

Ključni cilji OPPN so ureditev javne infrastrukture in javnega prometa ter parcelacija gradbenih parcel, tudi kot podlaga za ureditev lastništva. Tudi slednja se lahko v soglasju z občino izvaja pred sprejetjem OPPN. Stavbna struktura, ki obstaja v času sprejetja tega akta se lahko legalizira. Dodatni PIP za KV-3-OPPNe.nk – izvedba tudi določil po 100.a členu.«

245. člen

V 116. členu se v preglednici Posebni PIP in drugi podatki Kočevje – Novi center pri EUP z oznako KV-4b dopolni besedilo z zadnjim stavkom, ki se glasi: …»Na trasi nadzemnega daljnovoda se v 15 m pasu (na vsako stran od osi) oziroma od ograje razdelilne ali transformatorske postaje zagotovi režim varovalnega pasu elektroenergetskega omrežja v skladu s predpisi na tem področju oziroma pridobljenim mnenjem pooblaščenega upravljalca voda.«

246. člen

V 116. členu se v preglednici Posebni PIP in drugi podatki Kočevje – Novi center pri EUP z oznako KV-4f v prvi alineji 8.j točke dopolni besedilo z zadnjim stavkom, ki se glasi: »Za del EUP, ki sega na erozijsko območje, je potrebno pridobiti vodno soglasje.«

247. člen

V 116. členu se v preglednici Posebni PIP in drugi podatki Kočevje – sever se doda nov EUP z oznako »KV-4g« in PIP »Obstoječe stavbe se v kontekstu eventualnega reševanja socialnih vprašanj lahko namenijo le bivanju.. Novih stanovanjskih stavb ni dovoljeno graditi.«.

248. člen

V 116. členu se v preglednici Posebni PIP in drugi podatki Kočevje – sever se doda nov EUP z oznako »KV-4h« z imenom »PS SIDG« in PIP »Osrednja poslovna stavba je lahko tudi okrogle oblike. Suverenost arhitekturne govorice stavbe v parku naj zagotovi ustrezna zunanja ureditev (prevladujoče visoke in ostale vegetacije ipd.).«

249. člen

V 116. členu se v preglednici Posebni PIP in drugi podatki Kočevje – sever doda nov EUP z oznako »KV-4-OPPNa« z imenom »OPPN Gospodarska cona Kočevje 2020« in PIP, ki se glasi: »Do sprejetja OPPN se prostor ureja v skladu z merili 110. člena (podrobnejši PIP za najboljša kmetijska zemljišča. *Usmeritve za OPPN GC*

Ureditev naj se razvija iz obstoječih vzpostavljenih prostorsko infrastrukturnih nastavkov na južnem robu in naj hkrati odpira navezavo na bodoče ureditve, opredeljene na strateški ravni OPN – na enoto urejanja prostora KV-4b in na dopolnitve nastajajoče na severovzhodnem robu. Iz vidikov prilagodljivosti in hkrati racionalnosti izrabe prostora je pomembna v to lokacijo ustrezno umerjena organizacija strukture gradbenih enot in javnega prostora z infrastrukturo.

Končni robovi cone proti severu in vzhodu so hkrati končni robovi grajene strukture cone in v tem delu tudi mesta. Tako naj se na jugovzhodnem robu proti Kočevskemu jezeru v urbanističnem merilu in sukcesivno na mikroambientalnem oblikuje subtilen, povezljiv stik z razvijajočo se turistično rekreativno strukturo – s stavbno strukturo drobnejšega in največ srednjega merila (predvsem po višini), načelno z enotnim konceptom nevtralnega likovno prostorskega nagovora geometrije grajenih struktur in intenzivnejšo hortikulturno ureditvijo. Na podoben način naj se, torej z zniževanjem volumnov in hortikulturnimi intervencijami, vzpostavi kakovosten ambientalno prostorski dialog z odprto krajino polj in gozdov ter miljejem vasi Gorenje in Klinja vas proti severovzhodu – torej kot, v tem delu, končna meja sklenjene stavbne strukture mesta. Na severozahodnem robu naj se tudi vključi/ohrani/ rekultivira obstoječ pas gozda vzdolž regionalne cesto, v nadaljevanju proti severu pa oblikuje tudi zaključen stik s strukturo obstoječega gozda.

Dostopne ceste naj se umestijo, na način da se v največji možni meri izognejo območjem namenjene bivanju, ob tem naj se zagotovi čim večjo pretočnost in umiritev prometa. Uredijo naj se hodniki za pešce in kolesarje – v povezavi z omrežjem kolesarskih stez. V smeri proti stanovanjskim naseljem in turističnemu območju naj bo intenzivno ozelenjena z avtohtono drevesno in grmovno vegetacijo. Zasaditev naj ima neformalno zasnovo, sestavljajo jo naj pretežno visoke avtohtone drevesne vrste z velikimi listnimi ploskvami zasajene v najmanj dveh vzporednih vrstah, in grmovne vrste. Zasaditev se naj izvede na način, da bodo skriti vsi objekti v vseh horizontalnih slojih (grm, drevo). Pri tem zasaditve ne smejo biti v nasprotju s predpisi, ki urejajo saditev drevja v varovalnih pasovih gospodarske javne infrastrukture. Izvede se naj tudi drevesna, grmovna in travnata zasaditev znotraj gospodarske cone, ki naj zavzema min. 10 % površin. Na parkiriščih znotraj EUP mora biti zasajeno vsaj eno veliko drevo na 4 parkirna mesta ali srednje veliko drevo na 3 parkirna mesta. Do sprejetja OPPN je v smislu varovanja javnega interesa omejeno trgovanje z zemljišči. Za del EUP, ki sega na erozijsko območje, je potrebno pridobiti vodno soglasje.

Posege na kmetijska zemljišča v PEUP KV4-OPPNa/1, KV4-OPPNa/2, KV4-OPPNa/3, se nadomesti s kmetijskimi zemljišči v PEUP OP1/15, OP-1/16, OP-1/17.«.

V 116. členu se v preglednici Posebni PIP in drugi podatki Kočevje – jezero besedilo PIP EUP z oznako »KV-5a« dopolni za zadnjim stavkom tako, da se glasi:

»Za del EUP, ki sega na erozijsko območje, je potrebno pridobiti vodno soglasje.«

V 116. členu se v preglednici Posebni PIP in drugi podatki Kočevje – jezero besedilo PIP EUP z oznako »KV-5e« dopolni za zadnjim stavkom tako, da se glasi:

»Za del EUP, ki sega na erozijsko območje, je potrebno pridobiti vodno soglasje.«

V 116. členu se v preglednici Posebni PIP in drugi podatki Kočevje – jezero besedilo PIP EUP z oznako »KV-5-OPPNd« dopolni za zadnjim stavkom tako, da se glasi:

»Za del EUP, ki sega na erozijsko območje, je potrebno pridobiti vodno soglasje.«

250. člen

V 116. členu se v preglednici Posebni PIP in drugi podatki Kočevje – jezero besedilo PIP EUP z oznako »KV-5-OPPNf« dopolni za zadnjim stavkom tako, da se glasi: »Ohranja naj se drevesna vegetacija na širšem območju Željnske jame. V jamo in njeno vplivno območje naj se ne posega (gradnja nad jamskim sistemom in v 50 m vplivnem območju ni dovoljena). Umeščanje novih objektov na območju naravne vrednote brez predhodnega soglasja ZRSVN ni dovoljena. Za del EUP, ki sega na erozijsko območje, je potrebno pridobiti vodno soglasje.«

251. člen

V 116. členu se v preglednici Posebni PIP in drugi podatki Kočevje – jezero PIP EUP z oznako »KV-6d« dopolni z zadnjim stavkom, ki se glasi: »Dodatni PIP za podobmočji KV-6d/1.nk – izvedba tudi določil po 100.a členu.«

252. člen

V 116. členu se v preglednici Posebni PIP in drugi podatki Kočevje – jezero PIP EUP z oznako »KV-6e« za drugim stavkom doda nov stavek, ki se glasi: »Dopustna tudi gradnja čebelnjakov.«

253. člen

V 116. členu se v preglednici Posebni PIP in drugi podatki Kočevje – jezero besedilo PIP EUP z oznako »KV-6g« dopolni z zadnjim stavkom, ki se glasi: »Vsi posegi se načrtujejo na način, da se naravni vrednoti ohranjata.«

254. člen

V 116. členu se v preglednici Posebni PIP in drugi podatki Kočevje – Pod Stojno doda nov EUP z oznako »KV-6h« z imenom »Marof« in PIP: »Območje z NPR ZP je namenjeno parkovnim ureditvam, ekološkemu kmetovanju, gojenju vrtnin in botaničnemu vrtu, lahko v kombinacijah z učilnicami na prostem. Na območju z NRP CD naj se objekti namenjeni izobraževanju, turizmu in gostinstvu oblikovno in programsko artikulirajo v usklajeno, z enotno nizko celoto (do največ ca. 4,5 m najvišja točka), harmonično tudi z okoliškimi ureditvami zelenih površin; stavbna struktura naj se oblikuje oblikovno enotna – tipološko kot paviljonska – z ravno streho, s fasado v temnejših zemeljskih barvah (opečna, oker, svetlo rjava) oziroma barvah lesa. Urbana oprema in minimalna stavbna struktura naj bo namenjena skupni ((pol)javni) uporabi. Dominante niso dopustne. Uporabljajo naj se le naravni materiali (les, kamen, naravne zastirke …). Vrtičkov ni dovoljeno ograjevati.

Za območju drevesnice naj se izdela krajinski načrt. Območje naj se upravlja na način, da ne pride do širjenja invazivnih tujerodnih rastlinskih vrst na varovana območja, predvsem pa naj se ohranjajo markantnejša obstoječa drevesa in drevoredi. Obstoječe neurejeno stanovanjsko območje z NRP SSO se sanira – preuredi z racionalnejšo izrabo prostora in ustrezno opremo z GJI. V območje Natura 2000 ter najmanj 5 m obrežni pas reke Rinže naj se ne posega. V vplivnem območju nad jamskim sistemom jam zemeljska dela in uporaba pesticidov ter gnojil niso dovoljena. Ohranja se obrežna lesna vegetacija. Gradnja objektov na poplavno ogroženih zemljiščih ni možna pred izdelavo dodatne hidrološko hidravlične analize, v kateri se opredelijo natančnejši in celoviti ukrepi za zmanjšanje poplavne nevarnosti. Prav tako se določijo vplivi gradnje na prihodnje stanje in predlagajo ukrepi, da ne bi prišlo do poslabšanja razmer za širše območje. Izjema so območja, za katera so že pridobljena pravnomočna gradbena dovoljenja.«

255. člen

V 116. členu se v preglednici Posebni PIP in drugi podatki Kočevje – Pod Stojno izbriše EUP z oznako »KOČ-6-OPPNa« z imenom »OPPN Marof« in PIP »**Predviden OPPN**. Objekti se oblikujejo usklajeno in v temnejših zemeljskih barvah (opečna, oker, svetlo rjava). Objekti na območju centralnih dejavnosti se prenovijo v oblikovno in programsko usklajeno celoto – razvija se predvsem gostinstvo in turizem, v navezavi na drevesnico. Zelene površine se izrabijo za park, drevesnico, gojenje vrtnin in botanični vrt. Obstoječe neurejeno stanovanjsko območje se sanira – preuredi z racionalnejšo izrabo prostora in ustrezno opremo z GJI ali prestrukturira v mešane – stanovanjsko centralne dejavnosti. V sklopu priprave OPPN je obvezna pridobitev celovitih urbanističnih in arhitekturnih strokovnih rešitev. Ureditve na območju drevesnice so dopustne pred sprejemom OPPN. Posegi na območje naravne vrednote ter območja in objekte kulturne dediščine se uskladijo s predpisi in pristojnimi službami za varstvo kulturne dediščine, narave in upravljanje z vodami.

Za del te EUP, ki je na poplavnem območju, se v fazi priprave OPPN izdela hidrološko-hidravlična študija, v kateri se opredelijo natančnejši ukrepi za zmanjšanje poplavne nevarnosti. Pred izdelavo te študije gradnja objektov na tem območju ni dopustna.«

256. člen

V 116. členu se v preglednici Posebni PIP in drugi podatki Kočevje – Mestni Log in Dolga vas doda EUP z oznako »KV-7j« z imenom »Kolesarski center Dolga vas« in PIP »Vsi posegi na območje naravne vrednote in kulturne krajine Rinže se uskladijo s pristojnimi službami za varstvo kulturne dediščine, narave in upravljanje z vodami. V delu kjer sega na območje dediščinske kulturne krajine (namenska raba K2 in G), urejanje novih poti, spremembe konfiguracije terena, postavitve (začasnih) preprek in ovir ter drugih objektov, odstranitve obrežne in druge vegetacije ter ostale ureditve, ki bi lahko negativno vplivale na kulturno krajino, niso dopustne. Zasipavanje (kraških) mikroreliefnih oblik in ostale spremembe reliefa, ki bi povečale poplavno ogroženost, niso dopustne, razen v kolikor drugače izhaja iz hidrološko-hidravlične analize. Načrt krajinske arhitekture v projektni dokumentaciji naj opredeli tudi zeleno parkirišče s členjeno vegetacijo, predvsem na SV in SZ robu. Za posege v območju Rinže se pridobi tudi soglasje ZKD. Na območju z močno poudarjeno ekološko funkcijo nove ureditve in izvajanje športno-rekreativne dejavnosti ni dopustno. Območje naj se ureja na način, da ne bo prihajalo do onesnaževanja kraškega podzemlja (HT-8310 Jame, ki niso odprte za javnost, močeril *Proteus anguinus,* jamski hrošč drobnovratnik *Leptodirus hochenwartii*).

Druga merila in pogoji za PNRP G, K1 in K2: Aktivnosti se omejijo na dnevni čas, območje naj se ne osvetli in ogradi. Uredijo se proge za gorsko kolesarjenje, v povprečni širini 0,8–1,2 m, po že obstoječih poteh, drugih gozdnih oziroma kmetijskih prometnicah oziroma vlakah. Dodatnih kolesarskih prog na območju gozda (PNRP G) se praviloma ne načrtuje. Nove poti so dovoljenje samo za namen zagotavljanja povezav z obstoječimi potmi in vlakami (povezava v krožne kolesarske poti). Kolesarskih poti se ne načrtuje in ne ureja na območju jam in v njihovem 50 m vplivnem območju, upoštevati je potrebno natančne lokacije jam iz katastra jam (jama Jelka ter Jama 1, Jama 2 in Jama 3 pri Dolgi vasi). Zagotovi se ustrezna sklenjena kolesarska povezava do okoliških naselij. Trase naj bodo v največji meri prilagojene gozdu in terenu, izvedejo naj se tako da same po sebi ne bodo povzročale erozije. Uredi naj se tudi odvodnjavanje le teh. Proge imajo lahko vgrajene premične (demontažne) prepreke, ki se jih po posamičnih uporabah odstranjuje. Za ureditev športnih aktivnosti naj se v čim večji meri ohranja naravna zarast in vegetacija. Opozorilne in informativne table naj bodo stilno poenotene, obvezna je uporaba naravnih materialov (les). Vožnja z vozili na motorni pogon na območju gozda ni dovoljena. Na območju z močno poudarjeno ekološko funkcijo, kjer je namenska raba gozd, nove ureditve in izvajanje športno-rekreativne dejavnosti ni dopustno. Izvajanje kmetijske dejavnosti ter proizvodna gozdna funkcija območja ne sme biti ogrožena – prometnice oziroma poti, ki se uporabljajo za potrebe dostopa in gospodarjenja morajo ostati tudi v bodoče neovirane in primerne za prehod gozdne in kmetijske mehanizacije. Lastnikom zemljišč mora biti omogočen prost dostop za potrebe izvajanja dejavnosti. Naravna vegetacija naj se ohranja v čim večji možni meri. Ohraniti je treba zlasti debelejše drevje in estetsko zanimive osebke drevesnih in grmovnih vrst, ki se jih naj vključi v zeleni sistem celostne ureditve območja. Omogočen mora biti prost prehod za gozdne živali. Na območja gozdov oziroma gozdnega roba izven ureditvenega območja se ne posega. Na mesta, kjer kolesarske poti sekajo gozdne ceste, mora upravljavec namestiti opozorilne table, in se dogovoriti z Zavodom za gozdove Slovenije za spremembo režima uporabe gozdnih cest. Kolesarske poti morajo biti speljane tako, da je njihov odmik od roba gozdne ceste najmanj 2 m. Goloseki niso dopustni. Izvedeni morajo biti vsi razpoložljivi tehnični ukrepi za preprečitev erozije prsti.

Druga merila in pogoji za PNRP ZS: Na območju z NPR ZS se lahko uredi tudi smučišče s pripadajočimi objekti. Območja ni dovoljeno umetno zasneževati. Če je mogoče, naj bodo žične napeljave čim manj izpostavljene nad grebeni in nad krošnjami gozdov. Morebitna predvidena žičnica lahko obratuje zgolj v zimskem času (do 15. marca), morebitna ograja ob smučarski progi naj bo lesena. Takoj po ureditvi območja za smučišče je potrebno zagotoviti ukrepe za preprečevanje erozije in oblikovati popolnoma avtohtono vegetacijsko združbo. Raba smučišča se kombinira s kmetijsko rabo zemljišč (košnja trave ipd.).

Druga merila in pogoji za PNRP PO: Na parkiriščih (namenska raba PO) mora biti zasajeno vsaj eno veliko drevo na 4 parkirna mesta ali srednje veliko drevo na 3 parkirna mesta. Prostor delno ali v celoti spada v območja varovanj s področij varovanja narave in upravljanja z vodami. Vsi posegi morajo biti usklajeni s pristojnimi službami za varstvo narave in ZGS.«

257. člen

V 116. členu se v preglednici Posebni PIP in drugi podatki Kočevje – Mestni Log in Dolga vas doda EUP z oznako »KV-7k« z imenom »Kolesarski center Dolga vas – glamping« in PIP »Merila in pogoji za oblikovanje stavb določajo:

a- določila 66. člena (Splošni PIP o velikosti in oblikovanju objekta), pri čemer naj stavbarstvo odraža regionalne in tradicionalne značilnosti gradnje stavb in optimalno integracijo stavb v dani ambient;

b- določila 105. člena, ne veljajo pa merila znotraj točke (2) Podrobnejši PIP za površine za turizem – območja za turizem, sejmišča in prireditveni prostori (BT), in sicer pod tč. 6 in (Merila in pogoji za oblikovanje) in tč. 7 (Druga merila in pogoji);

c- Merila gabaritov: Vzpostavi naj se enote glamping oblike bivanja istega tipa, velikosti v tlorisu do 2,5 x 5 m (optimalno

2 x 4 m) in višino do 3 m. Stavbni kubusi naj bodo podolgovate zasnove, pritlični (P), z možnostjo vzpostavitve izkoriščenega podstrešja;

d- Streha: Oblikovno naj bo dvokapnica z naklonom 45 stopinj ali ravna streha (seveda lahko tudi zelena);

e- Fasade: Kompozicija naj bo izrazito enostavna – čitljiva in lesena;

f- Druga merila in pogoji – Sestavni del projektne dokumentacije naj bo tudi načrt krajinske arhitekture z zasaditvijo drevnine po načelu postavitve stavb v zelenju. Za posege v območju Rinže se pridobi soglasje ZVKDS. Zunanja osvetlitev naj se izvede s svetilkami, ki ne svetijo nad vodoravnico, ne spuščajo UV svetlobe in svetijo v rumenem delu spektra do barvne temperature 2700 K.«

258. člen

V 116. členu se v preglednici Posebni PIP in drugi podatki Kočevje – Mestni Log in Dolga vas doda EUP z oznako »KV--7l« z imenom »Kolesarski center Dolga vas« s PIP »Merila in pogoji za oblikovanje stavb določajo:

a- določila 66. člena (Splošni PIP o velikosti in oblikovanju objekta), pri čemer je ključno da stavbarsvo odraža regionalne in tradicionalne značilnosti gradnje;

b- določila 105. člena, ne veljajo pa merila znotraj točke (2)

Podrobnejši PIP za površine za turizem – območja za turizem, sejmišča in prireditveni prostori (BT), in sicer pod tč. 6 in (Merila in pogoji za oblikovanje) in tč. 7 (Druga merila in pogoji);

c- Merila lokacije in gabaritov: Stavbni kubus naj bo podolgovate zasnove ali razvita oblike izvorne arhitekturne tipike, pritlična (P). Oblikovanje arhitekture naj zagotovi optimalno integracijo stavbnega kubusa v dani, krajinsko izjemno kvalitetni ambient, ki je pretežno “zelen”, deloma še vedno naravni prostor;

d- Streha: oblikovno naj bo dvokapnica z naklonom 45 stopinj ali ravna streha (seveda lahko tudi zelena);

e- Fasade: Kompozicija naj bo izrazito enostavna – čitljiva in praviloma lesena;

f- Druga merila in pogoji – uredi se tlačni poligon (pump track), ograja, razsvetljava in informativne table. Zunanja osvetlitev naj se izvede s svetilkami, ki ne svetijo nad vodoravnico, ne spuščajo UV svetlobe in svetijo v rumenem delu spektra do barvne temperature 2700 K.«

259. člen

V 116. členu se v preglednici Posebni PIP in drugi podatki Kočevje – Mestni Log in Dolga vas izbriše EUP z oznako »KOČ-7-OPPNa« z imenom »OPPN Smučišče Dolga vas« in PIP »**Predviden OPPN** za športno-rekreacijski park s smučiščem in pripadajočimi objekti in ureditvami. Ohranja in razvija se območje gostišča ter parkovne in športne površine ob njem. Ob dostopni cesti se uredi parkirišče. Raba smučišča se kombinira s kmetijsko rabo zemljišč (košnja trave ipd.).

Vsi posegi na območje naravne vrednote in kulturne krajine Rinže se uskladijo s pristojnimi službami za varstvo kulturne dediščine, narave in upravljanje z vodami.

Smučarska pot se v celoti zapre za vsa vozila. Smučišča ni dovoljeno umetno zasneževati. Na območja gozdov oziroma gozdnega roba izven ureditvenega območja se ne posega. Morebiten posek drevesne vegetacije in odstranitev grmovne vegetacije se izvede v obdobju med 1. avgustom in 1. novembrom, to je izven gnezditvene sezone kot tudi izven sezone prezimovanja za kure. Takoj po ureditvi območja za smučišče je potrebno zagotoviti ukrepe za preprečevanje erozije in oblikovati popolnoma avtohtono vegetacijsko združbo.

Morebitna predvidena žičnica lahko obratuje zgolj v zimskem času (do 15. marca), morebitna ograja ob smučarski progi naj bo lesena.

Žične napeljave na smučišču naj bodo čim bolj vidne (opazne). Če je mogoče, naj bodo žične napeljave čim manj izpostavljene nad grebeni in nad krošnjami gozdov, kjer preletavajo gozdne kure. Na gibajoče žične napeljave vlečnih vrvi sedežnice, na katere ni mogoče namestiti opozarjajočih barvnih ali fluorescenčnih krogel, se vsakih 10 m oziroma med dvema sedežema na vrv v dolžini 0,5 m nanesejo izstopajoče barve kot opozorilne oznake pred trki gozdnih kur. Oznake je treba letno obnavljati.«

260. člen

V 116. členu se v preglednici Posebni PIP in drugi podatki Kočevje – Mestni Log in Dolga vas doda nov EUP z oznako »KV-7m« in PIP: »Ni posebnih PIP.«

261. člen

V 116. členu se v preglednici Posebni PIP in drugi podatki Kočevje – Mestni Log in Dolga vas doda nov EUP z oznako »KV-7n« in PIP: »Ni posebnih PIP.«

262. člen

V 116. členu se v preglednici Posebni PIP in drugi podatki Šalka vas v besedilu PIP EUP z oznako »KV-8a« spremeni tako, da se sedaj glasi: »Oblikovanje objektov se zgleduje po ohranjenih kakovostnih tradicionalnih objektih. Ohranja se tradicionalna razporeditev s stanovanjsko hišo ob cesti in pomožnimi ali gospodarskimi objekti v zaledju parcel. Ohranja in dopolnjuje se prevladujoč vzorec pozidave v obliki eno-družinske stanovanjske gradnje, višinskih gabaritov do K+P+1 ali K+P+M.

Posegi v objekte in območje in kulturne dediščine se uskladijo s predpisi in pristojno službo za varstvo kulturne dediščine. Ohranja se drevesna vegetacija na širšem območju Male Želenjske jame. V jamo in njeno vplivno območje se ne posega (gradnja nad jamskim sistemom in v 50 m vplivnem območju ni dovoljena).

Dodatni PIP za podobmočji KV-8a/1.nk, KV-8a/2.nk – izvedba tudi določil po 100.a členu.«

263. člen

V 116. členu se v preglednici Posebni PIP in drugi podatki Šalka vas v besedilu PIP EUP z oznako »KV-8b« doda zadnji stavek tako, da se sedaj glasi: »Dopustna je prenova obstoječih objektov in novogradnje v smislu razvoja centralnih dejavnosti vzdolž cest, ohranjanja bivanja ter ohranjanja kvalitetnih oblikovnih značilnosti vasi. Oblikovanje objektov se zgleduje po ohranjenih kakovostnih tradicionalnih objektih. Ohranja se tradicionalna razporeditev s stanovanjsko hišo ob cesti in pomožnimi ali gospodarskimi objekti v zaledju parcel. Posegi v objekte in območje in kulturne dediščine se uskladijo s predpisi in pristojno službo za varstvo kulturne dediščine.

Dodatni PIP za podobmočja KV-8b/1.nk, KV-8b/2.nk, KV-8b/3.nk, KV-8b/4.nk, KV-8b/5.nk – izvedba tudi določil po 100.a členu.«

264. člen

V 116. členu se v preglednici Posebni PIP in drugi podatki Šalka vas v besedilu PIP EUP z oznako »KV-8c« doda besedilo tako, da se sedaj glasi: »Ohranja in dopolnjuje se prevladujoč vzorec pozidave v obliki eno-družinske stanovanjske gradnje, višinskih gabaritov do K+P+1 ali K+P+M. Ohranja se drevesna vegetacija na širšem območju Željnske jame. V jamo in njeno vplivno območje se ne posega (gradnja nad jamskim sistemom in v 50 m vplivnem območju ni dovoljena. Dodatni PIP za podobmočje KV-8c/1.nk – izvedba tudi določil po 100.a členu.«

265. člen

V 116. členu se v preglednici Posebni PIP za EUP na območju UZ Kočevje – Stojna v besedilu EUP z oznako »KOČ-9« izloči.

266. člen

V 116. členu se v preglednici Posebni PIP in drugi podatki doda EUP z oznako »KV-9b« in posebni PIP »Ni posebnih PIP.«

267. člen

V 116. členu se v preglednici Posebni PIP in drugi podatki doda EUP z oznako »KV-9c« in posebni PIP »Ni posebnih PIP.«

268. člen

V 116. členu se v preglednici Posebni PIP in drugi podatki doda EUP z oznako »KV-9d« in posebni PIP »Ni posebnih PIP.«

269. člen

V 116. členu se v preglednici Posebni PIP in drugi podatki doda EUP z oznako »KV-9e« in posebni PIP »Ni posebnih PIP.«

270. člen

V 116. členu se v preglednici Posebni PIP in drugi podatki doda EUP z oznako »KV-9f« in posebni PIP »Ni posebnih PIP.«

271. člen

V 117. členu se ime člena spremeni tako, da se namesto pojma »urbanističnega načrta« uporabi »urbanistične zasnove«

272. člen

V 117. členu se oznake enot urejanja prostora (EUP) spremenijo iz »KOR-1, KOR-2, KOR-3, KOR-4, KOR-5, KOR-6, KOR-7a, KOR-7b, KOR-7c, KOR-7d, KOR-8, KOR-9, KOR-10, KOR-11, KOR-12, KOR-13, KOR-OPPNa« v »KR-1, KR-2, KR-3, KR-4-OPPN, KR-5, KR-6, KR-7a, KR-7b, KR-7c, KR-7d, KR-8, KR-9, KR-10, KR-11, KR-12, KR-13-OPPN, KR-OPPNa«.

273. člen

V 117. členu se v preglednici Posebni PIP in drugi podatki spremeni šifra EUP »KOR-7a do KOR-7d« v »KR-7a, KR-7b, KR-7c, KR-7d«

274. člen

V 117. členu se v preglednici Posebni PIP in drugi podatki zapisano besedilo izbriše in doda novo v EUP z oznako »KR-4-OPPN« in posebni PIP, ki se po novem glasi: »OPPN se izvede z namenom oblikovanja parcel in objektov ter eventuelno dopolnitvijo gospodarske javne infrastrukture, vključno z dopolnilno opredelitvijo javnega prostora. Oblikovno izhodišče naj bo morfologija zemljišča ter tipologija kakovostne arhitekture na Kočevskem.«

V 117. členu se v preglednici Posebni PIP in drugi podatki zapisano besedilo izbriše in doda novo v EUP z oznako »KR-13-OPPN« in posebni PIP, ki se po novem glasi: »OPPN se izdela z namenom urbanistične ureditve soseske – z novimi zmogljivostmi za stanovanja in eventuelnimi dopolnilnimi vsebinami. Oblikovno izhodišče naj bo morfologija zemljišča ter tipologija kakovostne arhitekture na Kočevskem. Ureditev naj dopolnilno opredeli javni prostor in gospodarsko javno infrastrukturo, stavbno strukturo in parcelacijo.«

V 117. členu se v preglednici Posebni PIP in drugi podatki doda EUP z oznako »KR-14« in posebni PIP »Ni posebnih PIP.«

275. člen

V 117. členu se v preglednici Posebni PIP in drugi podatki doda EUP z oznako »KR-15« in posebni PIP »Ni posebnih PIP.«

276. člen

V 117. členu se v preglednici Posebni PIP in drugi podatki doda EUP z oznako »KR-16« z imenom »Rekreacijsko območje ob jezeru« in posebnimi PIP: »Uredi se rekreacijsko območje ob Reškem jezeru. Dopustna je le ureditev dostopa in interpretacijske infrastrukture za manjše število obiskovalcev z namenom opazovanja narave in v izobraževalne namene. Druge ureditve niso dopustne. Vse ureditve naj so izvedene na sonaraven način z uporabo naravnega materiala (les, kamen ipd.). Travišče naj se ohranja s košnjo v sušnem obdobju enkrat ali dvakrat letno. Ohranja naj se obrežno rastlinje, v brežine in vodno površino naj se ne posega. Paša domačih živali naj se na območju pobude ne izvaja. Dodatni PIP za KR-16.nk – izvedba tudi določil po 100.a členu.«

277. člen

V 118. členu se ime člena spremeni tako, da se namesto pojma »urbanističnega načrta« uporabi »urbanistične zasnove«.

278. člen

V 118. členu se oznake enot urejanja prostora (EUP) spremenijo iz »PRE-1, PRE-1a, PRE-2, PRE-3, PRE-4, PRE-5, PRE-6, PRE-7, PRE-8, PRE-OPPNa, PRE-OPPNb« v »PG-1, PG-1a, PG-2, PG-3, PG-4, PG-5, PG-6, PG-7, PG-8, PG-OPPNa, PG-OPPNb«

279. člen

V 118. členu se v preglednici Posebni PIP in drugi podatki v besedilu PIP EUP z oznako »PG-2« doda besedilo tako, da se sedaj glasi: »Oblikovanje objektov se zgleduje po ohranjenih tradicionalnih objektih, dovoli se tudi sodobnejša urbana pozidava. Večje vrtače se ohranjajo nepozidane. Vsi posegi na območje naselbinske dediščine morajo biti usklajeni s predpisi za varstvo kulturne dediščine. Dodatni PIP za podobmočje PG-2/1.nk – izvedba tudi določil po 100.a členu. EUP se nahaja na območju varovanega vodnega vira in sicer v ožjem oziroma širšem varstvenem pasu s predpisanimi strožjimi zaščitnimi ukrepi. Posegi se v tem delu uskladijo s pristojno službo za upravljanje z vodami in s predpisi s področja varovanja vodnih virov.«

280. člen

V 118. členu se v preglednici Posebni PIP in drugi podatki v besedilu PIP EUP z oznako »PG-OPPNb« doda zadnji stavek tako, da se sedaj glasi: »**Predviden OPPN** za stanovanjsko območje nižje gostote (individualna stanovanjska pozidava). Zagotovi se oblikovanje parcel in objektov, pri katerem bosta upoštevani morfologija terena ter tipologija obstoječih kakovostnih objektov v naselju. Uredi se ustrezno prometno omrežje ter navezave na predvideno obvoznico Predgrada. Posegi na območje varstva vodnega vira morajo biti usklajeni s pristojno službo za upravljanje z vodami.

EUP se nahaja na območju varovanega vodnega vira in sicer v ožjem oziroma širšem varstvenem pasu s predpisanimi strožjimi zaščitnimi ukrepi. Posegi se v tem delu uskladijo s pristojno službo za upravljanje z vodami in s predpisi s področja varovanja vodnih virov.«

281. člen

V 118. členu se v preglednici Posebni PIP in drugi podatki doda EUP z oznako »PG-9« in posebni PIP »Ni posebnih PIP.«

282. člen

V 119. členu se ime člena spremeni tako, da se namesto pojma »urbanističnega načrta« uporabi »urbanistične zasnove«.

283. člen

V 119. členu se oznake enot urejanja prostora (EUP) spremenijo iz »STC-1, STC-2, STC-3, STC-4, STC-5, STC-6, STC-7, STC-8, STC-9, STC-10, STC-11, STC-12, KOV-1, KOV-2, KOV-3, KOV-4, KOV-5« v »SC-1, SC-2, SC-3, SC-4, SC-5, SC-6, SC-7, SC-8, SC-9, SC-10, SC-11, SC-12, KN-1, KN-2, KN-3, KN-4, KN-5«

284. člen

V 119. členu se v EUP SC-2 spremeni besedilo posebnih PIP, da se za zadnjim stavkom doda besedilo tako, da se glasi: »Prenova obstoječih objektov in novogradnje v smislu razvoja centralnih dejavnosti vzdolž cest, ohranjanja bivanja ter ohranjanja kvalitetnih oblikovnih značilnosti tega dela naselja. Oblikovanje objektov se zgleduje po ohranjenih kakovostnih tradicionalnih objektih. V skladu z varovanjem naselbinske dediščine se ohranja tradicionalna razporeditev s stanovanjsko hišo ob cesti in pomožnimi ali gospodarskimi objekti v zaledju parcel. Vsi posegi morajo biti usklajeni s predpisi varstva kulturne dediščine.

Za del EUP, ki sega na erozijsko območje, je potrebno pridobiti vodno soglasje.«

285. člen

V 119. členu se v EUP SC-7 spremeni besedilo posebnih PIP, da se za zadnjim stavkom doda besedilo, ki se glasi: »Na trasi nadzemnega daljnovoda se v 15 m pasu (na vsako stran od osi) oziroma od ograje razdelilne ali transformatorske postaje zagotovi režim varovalnega pasu elektroenergetskega omrežja v skladu s predpisi na tem področju oziroma pridobljenim mnenjem pooblaščenega upravljalca voda.«

286. člen

V 119. členu se v EUP SC-10 spremeni besedilo posebnih PIP tako, da se prvi stavek glasi: »Posamična stanovanjska hiša se smiselno vključi v razvijajoče se območje centralnih dejavnosti (enota SC-7).« Prav tako se za zadnjim stavkom doda naslednje besedilo: »Na trasi nadzemnega daljnovoda se v 15 m pasu (na vsako stran od osi) oziroma od ograje razdelilne ali transformatorske postaje zagotovi režim varovalnega pasu elektroenergetskega omrežja v skladu s predpisi na tem področju oziroma pridobljenim mnenjem pooblaščenega upravljalca voda.«

V 119. členu se v EUP SC-11 doda besedilo posebnih PIP tako, da se glasi: »Za del EUP, ki sega na erozijsko območje, je potrebno pridobiti vodno soglasje.«

287. člen

V 119. členu se v preglednici Posebni PIP in drugi podatki doda EUP z oznako »SC-13« z imenom »Vaško igrišče« in posebnimi PIP: »Površina igrišča naj ostane travnata. V izogib svetlobnega onesnaženja in negativnega vpliva na fototaktične vrste se naj igrišč ne osvetljuje. Prevzamejo naj se vsi potrebni tehnični ukrepi (npr. medo-varni smetnjaki), da ne bo prihajalo do konfliktov z rjavim medvedom. Dodatni PIP za podobmočja SC-13/1.nk – izvedba tudi določil po 100.a členu.«

288. člen

V 119. členu se v preglednici Posebni PIP in drugi podatki EUP z oznako »KN-1« dopolni določilo za zadnjim stavkom tako, da se glasi: »Za del EUP, ki sega na erozijsko območje, je potrebno pridobiti vodno soglasje.«

289. člen

V 119. členu se v preglednici Posebni PIP in drugi podatki EUP z oznako »KN-2« dopolni določilo za zadnjim stavkom tako, da se glasi: »Za del EUP, ki sega na erozijsko območje, je potrebno pridobiti vodno soglasje.«

290. člen

V 119. členu se v preglednici Posebni PIP in drugi podatki EUP z oznako »KN-3« dopolni določilo za zadnjim stavkom tako, da se glasi: »Za del EUP, ki sega na erozijsko območje, je potrebno pridobiti vodno soglasje.«

291. člen

V 119. členu se v preglednici Posebni PIP in drugi podatki EUP z oznako »KN-4« dopolni določilo za zadnjim stavkom tako, da se glasi: »Za del EUP, ki sega na erozijsko območje, je potrebno pridobiti vodno soglasje.«

292. člen

V 119. členu se v preglednici Posebni PIP in drugi podatki EUP z oznako »KN-5« dopolni določilo za zadnjim stavkom tako, da se glasi: »Za del EUP, ki sega na erozijsko območje, je potrebno pridobiti vodno soglasje.«

293. člen

V 120. členu se oznake enot urejanja prostora (EUP) spremenijo iz »BUG-1, BUG-2, HRK-OPPNa, HRK-1, SBR-1, MAG-1, MAG-OPPNa, KČR-1, KČR-2, KČR-3, KČR-4, MPO-1« v »BG-1, BG-2, HK-OPPNa, HK-1, SZ-1, MG-1, KA-1, KA-2, KA-3, KA-4, MP-1«

294. člen

V 120. členu se v preglednici Posebni PIP in drugi podatki doda nov EUP z oznako »BG-3«

295. člen

V 120. členu se v preglednici Posebni PIP in drugi podatki izbriše EUP z oznako »MAG-OPPNa«.

296. člen

V 121. členu se oznake enot urejanja prostora (EUP) spremenijo iz »BOR-1a, BOR-1b, BOR-1c, BOR-2a, BOR-2b, BOR-2c, BOR-2d do BOR-2f, BOR-3, BOR-4, BOR-OPPNa, BRG-1, BRG-2, BRG-3, BRG-4, BRG-OPPNa, BRZ-1, BRZ-2, BUG-1, BUG-2, CVI-1, CVI-2, CVI-3, CVI-4a do CVI-4b, ČEP-1, ČEP-2, ČEP-3, ČEP-4, ČEP-5, ČRP-1, ČRP-2, ČRP-OPPNa, DOL-1, DOL-1a, DOL-2, DOL-3, DOL-4a do DOL-4c, DOL-5, DOL-6, DOL-7, DBR-1, DBR-2, DBR-3, DBR-4, DBR-OPPNa, DLŽ-1, GOR-1, GOR-2, GOR-OPPNa, GBR-1, GLŽ-1, GLŽ-2 in GLŽ-3, GLŽ-4, GLŽ-5, GOT-1, GOT-2, GOT-3a do GOT-3g, GOT-OPPNa, HRE-1a do HRE-1c, HRK-1, HRK-OPPNa, JEV-1, JEV-2, KAP-1, KLE-1, KLV-1, KNL-1, KNL-2, KNL-OPPNa, KOB-1, KOB-2, KOB-3, KOB-OPPNa, KOB-OPPNb, KČR-1, KČR-2, KČR-3, KČR-4, KČE-1, KČE-2, KČE-3, KČE-4, KČE-5, KČE-OPPNa, KOM-1, KOP-1, KOP-2, KOP-3, KOP-4, KOP-OPPNa, KOP-OPPNb, KRA-1, KRA-2, KRA-3 in KRA-4, LAO-1, LAP-1, LAP-2, LAP-3a in LAP-3b, LAP-4, LAP-5, LIV-1, LIV-2, LIV-3, LIV-OPPNa, MAČ-1, MAČ-2, MAČ-3, MAČ-4, MAČ-5, MAH-1, MAH-2, MAH-3, MAH-4, MAH-OPPNa, MAG-1, MAG-OPPNa, MLK-1, MLK-3, MLK-OPPNa, MKR-1, MKR-2, MKR-3, MKR-OPPNa, MKR-OPPNb, MPO-1, MOR-1, MOR-2, MOR-3, MOR-4, MOR-5, MOR-6, MOR-7, MOZ-1, MOZ-2, MOZ-3, MOZ-4, MOZ-5, MOZ-6, MRT-1, MRT-2, MRT-3, MRT-OPPNa, NEL-1, NEL-2, NLO-1, NLA-1, NLA-2, NLA-3, NLA-4, NLA-5, NLA-6, NLA-OPPNa, OGR-1, ONE-1, ONE-2, ONE-3, PAK-1, PAK-2, PAK-3, PDL-1, PDL-2, PDS-1, POL-1, POL-2a in POL-2b, POL-3, POL-OPPNa, PRI-1, PRI-2 do PRI-4, PRI-5, PUG-1, RHN-1, RND-1, RND-2, RND-3, RND-4, RND-5, RND-6, ROH-1, ROH-2, ROH-3, SAH-OPPNa, SEČ-1, SEČ-2, SLV-1, SLV-2, SLV-3a in SLV-3b, SLV-4, SMU-1a do SMU-1c, SMU-2, SMU-3, SMU-4a in SMU-4b, SMU-5, SBI-1, SBI-2, SPL-1, SPL-2, SPL-OPPNa, STB-1, STB-2, STL-1, STL-2a in STL-2b, STL-3a in STL-3b, STL-4, SBR-1, SUP-1, SVP-1, ŠKR-1, ŠTA-1, ŠTA-2, ŠTA-3, ŠTA-4, ŠTA-5, ŠTA-6, ŠTA-7, TRN-1, VIM-1, VIM-2, VRB-OPPNa, VRT-1, VRT-2, VRT-3 ZAP-1, ZAP-2, ZAP-3, ŽEL-1, ŽEL-2, ŽEL-3, ŽEL-4, ŽEL-5, ŽEL-6« v »BO-1a, BO-1b, BO-1c, BO-2a, BO-2b, BO-2c, BO-2d do BO-2f, BO-3, BO-4, BO-OPPNa, BK-1, BK-2, BK-3, BK-4, BK-OPPNa, BR-1, BR-2, BG-1, BG-2, CV-1, CV-2, CV-3, CV-4a do CV-4b, ČE-1, ČE-2, ČE-3, ČE-4, ČE-5, ČP-1, ČP-2, ČP-OPPNa, DO-1, DO-1a, DO-2, DO-3, DO-4a do DO-4c, DO-5, DO-6, DO-7, DB-1, DB-2, DB-3, DB-4, DB-OPPNa, DL-1, GO-1, GO-2, GO-OPPNa, GB-1, GL-1, GL-2 in GL-3, GL-4, GL-5, GT-1, GT-2, GT-3a do GT-3g, GT-OPPNa, HR-1a do HR-1c, HK-1, HK-OPPNa, JV-1, JV-2, KP-1, KE-1, KS-1, KL-1, KL-2, KL-OPPNa, KB-1, KB-2, KB-3, KB-OPPNa, KB-OPPNb, KA-1, KA-2, KA-3, KA-4, KČ-1, KČ-2, KČ-3, KČ-4, KČ-5, KČ-OPPNa, KM-1, KK-1, KK-2, KK-3, KK-4, KK- OPPNa, KK-OPPNb, KJ-1, KJ-2, KJ-3 in KJ-4, LO-1, LP-1 LP-2, LP-3a in LP-3b, LP-4, LP-5, LI-1, LI-2, LI-3, LI-OPPNa, MČ-1, MČ-2,

MČ-3, MČ-4, MČ-5, MČ-OPPNa, MH-1, MH-2, MH-3, MH-4, MH-OPPNa, MG-1, MG-OPPNa, MK-1, MK-3, MK-OPPNa, MR-1, MR-2, MR-3, MP-1, MO-1, MO-2, MO-3, MO-4, MO-5, MO-6, MO-7, MZ-1, MZ-2, MZ-3, MZ-4a, MZ-5, MZ-6, MT-1, MT-2, MT-3, MT-OPPNa, NE-1, NE-2, NL-1, NZ-1, NZ-2, NZ-3, NZ-4, NZ-5, NZ-6, NZ-OPPNa, OG-1, ON-1, ON-2, ON-3, PP-1, PP-2, PP-3, PD-1, PD-2, PS-1, PO-1, PO-2a in PO-2b, PO-3, PO-OPPNa, PM-1, PM-2 do PM-4, PM-5, PU-1, RH-1, RN-1, RN-2, RN-3, RN-4, RN-5, RN-6, RO-1, RO-2, RO-3, SH-OPPNa, SE-1, SE-2, SV-1, SV-2, SV-3a in SV-3b, SV-4, SM-1a do SM-1c, SM-2, SM-3, SM-4a in SM-4b, SM-5, SB-1a, SB-2, SL-1, SL-2, SL-OPPNa, SG-1, SG-2, ST-1, ST-2a in ST-2b, ST-3a in ST-3b, ST-4, SZ-1, SP-1, SK-1, ŠK-1, ŠT-1, ŠT-2, ŠT-3, ŠT-4, ŠT-5, ŠT-6, ŠT-7, TN-1, VI-1, VI-2, VR-OPPNa, VT-1, VT-2, VT-3, ZP-1, ZP-2, ZP-3, ŽE-1, ŽE-2, ŽE-3, ŽE-4, ŽE-5, ŽE-6.«

297. člen

V 121. členu se v preglednici Posebni PIP z oznako »BO-1a« dopolni določilo za zadnjim stavkom tako, da se glasi: »… EUP se nahaja na območju varovanega vodnega vira, in sicer v ožjem oziroma širšem varstvenem pasu s predpisanimi strožjimi zaščitnimi ukrepi. Posegi se v tem delu uskladijo s pristojno službo za upravljanje z vodami in s predpisi s področja varovanja vodnih virov.«

298. člen

V 121. členu se v preglednici Posebni PIP in drugi podatki Borovec pri Kočevski Reki doda nov EUP z oznako »BO-1d« in PIP: »Ni posebnih PIP.«

299. člen

V 121. členu se v preglednici Posebni PIP in drugi podatki Borovec pri Kočevski Reki doda nov EUP z oznako »BO-1e« in PIP: »Ni posebnih PIP.«

300. člen

V 121. členu se v preglednici Posebni PIP in drugi podatki Borovec pri Kočevski Reki doda nov EUP z oznako »BO-1f« in PIP: »Ni posebnih PIP.«

301. člen

V 121. členu se v preglednici Posebni PIP in drugi podatki spremeni šifra EUP »BOR-2d do BOR-2f« v »BO-2d, BO-2e, BO-2f«.

302. člen

V 121. členu se v preglednici Posebni PIP z oznakami »BO-2a«, »BO-3« in »BO-4« dopolni določilo za zadnjim stavkom tako, da se glasi: »… Na nepozidanih stavbnih zemljiščih do sprejetja SD OPN 4 ni dovoljena gradnja vseh vrst stavb, razen za potrebe kmetijstva in gozdarstva ter vzdrževanja javne infrastrukture.«

V 121. členu se v preglednici Posebni PIP doda nov EUP z oznako »BO-5« in PIP: »Ni posebnih PIP.«

303. člen

V 121. členu se v preglednici Posebni PIP doda nov EUP z oznako »BO-6« in posebnimi PIP: »Dodatni PIP za BO-6.nk – izvedba tudi določil po 100.a členu.«

304. člen

V 121. členu se v preglednici Posebni PIP z oznako »BK-1« dopolni določilo za zadnjim stavkom tako, da se glasi: »… Za posege, ki so na poplavno ogroženem območju, je potrebno pridobiti vodno soglasje.«

V 121. členu se v preglednici Posebni PIP z oznako »BK-3« dopolni določilo za zadnjim stavkom tako, da se glasi: »… Dodatni PIP za podobmočje BK-3/1.nk – izvedba tudi določil po 100.a členu.«

305. člen

V 121. členu se v preglednici Posebni PIP doda EUP z oznako »BK-5« z imenom »Hlev« in dopolni posebni PIP, da se glasi: »Na severnem in vzhodnem robu naj se izvede zasaditev z drevesno in grmovno vegetacijo. Dodatni PIP za BK-5.nk – izvedba tudi določil po 100.a členu.«

306. člen

V 121. členu se v preglednici Posebni PIP z oznako »BR-1« dopolni določilo za zadnjim stavkom tako, da se glasi: »EUP se nahaja na območju varovanega vodnega vira in sicer v ožjem oziroma širšem varstvenem pasu s predpisanimi strožjimi zaščitnimi ukrepi. Posegi se v tem delu uskladijo s pristojno službo za upravljanje z vodami in s predpisi s področja varovanja vodnih virov. Dodatni PIP za podobmočji BR-1/1.nk, BR-1/2.nk – izvedba tudi določil po 100.a členu.«

307. člen

V 121. členu se v preglednici Posebni PIP z oznako »BR-2« dopolni določilo za zadnjim stavkom tako, da se glasi: »EUP se nahaja na območju varovanega vodnega vira in sicer v ožjem oziroma širšem varstvenem pasu s predpisanimi strožjimi zaščitnimi ukrepi. Posegi se v tem delu uskladijo s pristojno službo za upravljanje z vodami in s predpisi s področja varovanja vodnih virov. Dodatni PIP za podobmočji BR-1/1.nk, BR-1/2.nk – izvedba tudi določil po 100.a členu.«

308. člen

V 121. členu se v preglednici Posebni PIP doda EUP z oznako »BR-3« in posebnimi PIP: »Ni posebnih PIP.«

309. člen

V 121. členu se v preglednici Posebni PIP doda EUP z oznako »BR-4« in posebnimi PIP: »Ni posebnih PIP.«

310. člen

V 121. členu se v preglednici Posebni PIP doda EUP z oznako »BR-5« in posebnimi PIP: »Ni posebnih PIP.«

311. člen

V 121. členu se v preglednici Posebni PIP doda EUP z oznako »BR-6« in posebnimi PIP: »EUP se nahaja na območju varovanega vodnega vira, in sicer v ožjem oziroma širšem varstvenem pasu s predpisanimi strožjimi zaščitnimi ukrepi. Posegi se v tem delu uskladijo s pristojno službo za upravljanje z vodami in s predpisi s področja varovanja vodnih virov.

Dodatni PIP za podobmočje BR-6/1.nk – izvedba tudi določil po 100.a členu.«

312. člen

V 121. členu se v preglednici Posebni PIP z oznakami »BG-1« dopolni določilo za zadnjim stavkom tako, da se glasi: »… Na nepozidanih stavbnih zemljiščih do sprejetja SD OPN 4 ni dovoljena gradnja vseh vrst stavb, razen za potrebe kmetijstva in gozdarstva ter vzdrževanja javne infrastrukture.«

V 121. členu se v preglednici Posebni PIP besedilo PIP EUP z oznako »BG-2« spremeni tako, da se sedaj glasi: »OKN se ohranja kot kmetijsko-gozdarski objekt, kjer bivanje ni dopustno, skladno z določili 101. člena tega odloka. Vsi posegi morajo biti usklajeni s predpisi za varstvo kulturne dediščine, upoštevajo se usmeritve 120. člena tega odloka. Posegi na območje varstva vodnega vira morajo biti usklajeni s pristojno službo za upravljanje z vodami. Za preprečevanje konfliktov z velikimi zvermi se pri izvedbi infrastrukture za gojitev domačih živali upoštevajo učinkovite dobre prakse na tem področju (električne ograje, elektro mreže, pastirski psi, zapiranje v staje oziroma postavitev masivnih ograd ipd.). Odlaganje odpadkov se uredi tako, da bo dostop rjavemu medvedu onemogočen. Pašnike naj se prednostno ureja na kmetijskih površinah na zaraščanju in v zasmrečenem gozdu izven HT_91KO Ilirski bukovi gozdovi.

Dodatni PIP za BG-2.nk – izvedba tudi določil po 100.a členu. Na podobmočju BG-2/1 je potrebno do upravnega postopka za izdajo dovoljenja opraviti predhodne arheološke raziskave.

EUP se nahaja na območju varovanega vodnega vira, in sicer v ožjem oziroma širšem varstvenem pasu s predpisanimi strožjimi zaščitnimi ukrepi. Posegi se v tem delu uskladijo s pristojno službo za upravljanje z vodami in s predpisi s področja varovanja vodnih virov.«

313. člen

V 121. členu se v preglednici Posebni PIP Bukova Gora doda EUP z oznako »BG-3« in posebnimi PIP: »V radiju 50 m od ruševin kapele na parc. št. 2736 brez predhodne arheološke raziskave tega dela niso dopustni posegi v zemeljske plasti. Za preprečevanje konfliktov z velikimi zvermi se pri izvedbi infrastrukture za gojitev domačih živali upoštevajo učinkovite dobre prakse na tem področju (električne ograje, elektro mreže, pastirski psi, zapiranje v staje oziroma postavitev masivnih ograd ipd.). Odlaganje odpadkov se uredi tako, da bo dostop rjavemu medvedu onemogočen. Pašnike naj se prednostno ureja na kmetijskih površinah na zaraščanju in v zasmrečenem gozdu izven HT_91KO Ilirski bukovi gozdovi.

EUP se nahaja na območju varovanega vodnega vira, in sicer v ožjem oziroma širšem varstvenem pasu s predpisanimi strožjimi zaščitnimi ukrepi. Posegi se v tem delu uskladijo s pristojno službo za upravljanje z vodami in s predpisi s področja varovanja vodnih virov.«

314. člen

V 121. členu se v preglednici Posebni PIP besedilo PIP EUP z oznako »CV-1« spremeni tako, da se sedaj glasi: »Med farmo in vasjo se zagotovi zeleno vegetacijsko bariero (visoka vegetacija) ter druge ukrepe za preprečitev negativnih vplivov farme na poselitev v vasi. Posegi na območje varstva vodnega vira morajo biti usklajeni s pristojno službo za upravljanje z vodami. Dodatni PIP za podobmočje CV-1/1.nk – izvedba tudi določil po 100.a členu. EUP se nahaja na območju varovanega vodnega vira, in sicer v ožjem oziroma širšem varstvenem pasu s predpisanimi strožjimi zaščitnimi ukrepi. Posegi se v tem delu uskladijo s pristojno službo za upravljanje z vodami in s predpisi s področja varovanja vodnih virov.«

315. člen

V 121. členu se v preglednici Posebni PIP besedilo PIP EUP z oznako »CV-2« dopolni tako, da se sedaj glasi: »Jedro vasi oziroma skupne vaške površine se lahko uredijo pri nogometnem in otroškem igrišču. Dodatni PIP za podobmočje CV-2/1.nk, CV-2/2.nk – izvedba tudi določil po 100.a členu.«

316. člen

V 121. členu se v preglednici Posebni PIP in drugi podatki spremeni šifra EUP »CVI-4a do CVI-4b« v »CV-4a in CV-4b«

317. člen

V 121. členu se v preglednici Posebni PIP doda EUP z oznakami »CV-5, CV-6 in CV-7« in posebnimi PIP: »Ni posebnih PIP.«

318. člen

V 121. členu se v preglednici Posebni PIP besedilo PIP EUP z oznako »ČE-2« dopolni tako, da se sedaj glasi: »Ohranjajo se kvalitetne vizure na cerkev. Tipološko neustrezen objekt pod cerkvijo se sanira (prilagoditev gabaritov, fasad, ozelenitev ipd.). Posegi na območje varstva vodnega vira morajo biti usklajeni s pristojno službo za upravljanje z vodami.

EUP se nahaja na območju varovanega vodnega vira in sicer v ožjem oziroma širšem varstvenem pasu s predpisanimi strožjimi zaščitnimi ukrepi. Posegi se v tem delu uskladijo s pristojno službo za upravljanje z vodami in s predpisi s področja varovanja vodnih virov.

Dodatni PIP za podobmočje ČE-2/1.nk – izvedba tudi določil po 100.a členu.«

V 121. členu se v preglednici Posebni PIP doda EUP z oznako »ČE-6« in posebnimi PIP: »Ni posebnih PIP.«

319. člen

V 121. členu se v preglednici Posebni PIP doda EUP z oznako »ČE-7« in posebnimi PIP: »EUP se nahaja na območju varovanega vodnega vira, in sicer v ožjem oziroma širšem varstvenem pasu s predpisanimi strožjimi zaščitnimi ukrepi. Posegi se v tem delu uskladijo s pristojno službo za upravljanje z vodami in s predpisi s področja varovanja vodnih virov.«

320. člen

V 121. členu se v preglednici Posebni PIP besedilu PIP EUP z oznako »ČP-1« doda četrti stavek, ki se glasi: »Ohranja se avtohtona drevesna vegetacija (tudi na območju zelenih površin), pri ureditvah območja okrog kala se za zasaditve uporablja le avtohtona vegetacija, značilna za to območje.« Prav tako se dodata zadnja stavka: »Dodatni PIP za podobmočji ČP-1/1.nk, ČP-1/2.nk – izvedba tudi določil po 100.a členu. Prepovedani so posegi, ki segajo na območja vodnih zemljišč tekočih voda.«

321. člen

V 121. členu se v preglednici Posebni PIP doda EUP z oznako »ČP-3« in posebnimi PIP: »Za preprečevanje konfliktov z velikimi zvermi se pri načrtovanju in izvedbi potrebne infrastrukture za gojitev domačih živali upoštevajo učinkovite dobre prakse za varstvo domačih živali pred napadi velikih zveri (električne ograje, elektro mreže, pastirski psi, zapiranje v staje oziroma postavitev masivnih ograd ipd.). Pred nadaljnjimi posegi in gradnjo je potrebno izdelati hidrološko hidravlično študijo. Dodatni PIP za ČP-3.nk – izvedba tudi določil po 100.a členu.«

322. člen

V 121. členu se v preglednici Posebni PIP se besedilo PIP EUP z oznako »DO-1« spremeni tako, da se sedaj glasi: »V vasi se spodbuja razvoj turizma, vezanega na Kolpo in pohodništvo. Ohranja in nadaljuje se gručasta in strnjena zasnova pozidave vasi. Degradirano območje kmetije (gospodarskega objekta) v jedru se sanira: preseli na primernejšo lokacijo ali primerno uredi na obstoječi lokaciji.

Pri posegih in širjenju pozidave na zahodnem robu vasi se ohrani raba vaške poti, ki poteka po zahodnem robu vasi. Na območju z namensko rabo IK se lahko uredi ribogojnica.

Zaradi zagotavljanja ohranjanja lastnosti naravne vrednote, posegi v 15 m pas ob vodotoku niso dovoljeni, razen izjem, ki jih dopušča Zakon o vodah. Na območje naravne vrednote se ne umešča novih objektov. Za del te EUP, ki je na poplavnem območju, se v fazi pridobivanja gradbenega dovoljenja izdela hidrološko hidravlična študija, v kateri se opredelijo natančnejši ukrepi za zmanjšanje poplavne nevarnosti. Pred izdelavo te študije gradnja objektov na tem območju ni dopustna. Zaradi vizualne izpostavljenosti in območja kulturne krajine se posebna pozornost posveti lociranju, oblikovanju objektov, gabaritom in fasadam, ki naj upošteva regionalne oblikovalske značilnosti stanovanjskih in gospodarskih objektov. Pri posegih v vasi in njeni širši okolici je potrebno v zvezi z vplivnim območjem EKD Dol – Žaga (23180) pridobiti soglasje ZVKDS. Odlaganje odpadkov se uredi tako, da bo dostop rjavemu medvedu onemogočen.«

323. člen

V 121. členu se v preglednici Posebni PIP besedilo PIP EUP z oznako »DO-2« spremeni tako, da se sedaj glasi: »V sklopu kampa se poleg kopališča ureja tudi vstopno-izstopno mesto na Kolpi. Dostop do vode za kopalce se izvede v enostavni leseni izvedbi na najpoložnejšem delu brežine, kamnite zložbe niso dopustne. Vstopno in izstopno mesto za kopalce in za čolne se prvenstveno uredi na že obstoječih dostopih do

vode in ne kot nov poseg v brežino. V primeru urejanja novega vstopnega in izstopnega mesta za čolne se to uredi in opremi na najpoložnejšem odseku brežine na način, da bodo poseg v konfiguracijo brežine in dno struge čim manjši. Vstopna in izstopna mesta se urejajo v skladu z gradbenimi predpisi in s predpisi o ohranjanju narave. Ohranjata se obstoječa obrežna zarast in naravna brežina reke, dopustni so omenjeni posegi na območju dostopa v vodo za kopalce in vstopnega mesta za čolne. Parkirišča se uredijo v obcestnem pasu. Prenova jezu se izvaja na način, kot je bil zgrajen (kamnita zložba). Jezove je mogoče obnoviti le, če se ne nahajajo na hidroloških naravnih vrednotah z visoko stopnjo ohranjenosti. Obnova je možna v enakih gabaritih in če to bistveno ne spremeni hidroloških in morfoloških lastnosti naravne vrednote ter je skladna s predpisi s področja varovanja narave. Vsi posegi morajo biti usklajeni s pristojnimi službami za ohranjanje narave in kulturne dediščine ter varstvo voda.

Zaradi zagotavljanja ohranjanja lastnosti naravne vrednote, posegi v 15 m pas ob vodotoku niso dovoljeni, razen izjem, ki jih dopušča Zakon o vodah in Pravilnik o presoji sprejemljivosti vplivov plana na varovana območja. Nepozidana stavbna zemljišča se naj ustrezno odmaknejo od vodotoka. Na območje naravne vrednote se ne umešča novih objektov. Za del te EUP, ki je na poplavnem območju, se v fazi pridobivanja gradbenega dovoljenja izdela hidrološko hidravlična študija, v kateri se opredelijo natančnejši ukrepi za zmanjšanje poplavne nevarnosti. Pred izdelavo te študije gradnja objektov na tem območju ni dopustna.«

324. člen

V 121. členu se v preglednici Posebni PIP se besedilu PIP EUP z oznako »DO-3« dodata četrti in peti stavek, ki se glasita: »… Jezove je mogoče obnoviti le, če se ne nahajajo na hidroloških naravnih vrednotah z visoko stopnjo ohranjenosti. Obnova je možna v enakih gabaritih in če to bistveno ne spremeni hidroloških in morfoloških lastnosti naravne vrednote ter je skladna s predpisi s področja varovanja narave ….«

325. člen

V 121. členu se v preglednici Posebni PIP in drugi podatki spremeni šifra EUP »DOL-4a do DOL-4c« v »DO-4a, DO-4b, DO-4c« in doda EUP z imenom »DO-4d.«

326. člen

V 121. členu se v preglednici Posebni PIP doda EUP z oznako »DO-4d« in posebnimi PIP: »Ni posebnih PIP.«

327. člen

V 121. členu se v preglednici Posebni PIP besedilo PIP EUP z oznako »DO-7« dopolni tako, da se sedaj glasi: »Ohranjajo se obstoječe počitniške hiše, uredi se odvajanje in čiščenje komunalne odpadne vode. Zelene površine se urejajo kot rekreativne površine z dopustnimi talnimi ureditvami. Parkirišča se uredijo v obcestnem pasu. Vsi posegi morajo biti usklajeni s pristojnimi službami za varstvo narave, kulturne dediščine in upravljanje z vodami.

Zaradi zagotavljanja ohranjanja lastnosti naravne vrednote, posegi v 15 m pas ob vodotoku niso dovoljeni, razen izjem, ki jih dopušča Zakon o vodah in Pravilnik o presoji sprejemljivosti vplivov plana na varovana območja. Nepozidana stavbna zemljišča se naj ustrezno odmaknejo od vodotoka. Na območje naravne vrednot se ne umešča novih objektov. Za del te EUP, ki je na poplavnem območju, se v fazi pridobivanja gradbenega dovoljenja izdela hidrološko hidravlična študija, v kateri se opredelijo natančnejši ukrepi za zmanjšanje poplavne nevarnosti. Pred izdelavo te študije gradnja objektov in morebitna nadvišanja terena na tem območju niso dopustna.«

328. člen

V 121. členu se v preglednici Posebni PIP besedilo PIP EUP z oznako »DB-1« dopolni z zadnjima stavkoma, ki se glasita: »Dodatni PIP za BO-6.nk – izvedba tudi določil po 100.a členu. Za del EUP, ki sega na erozijsko območje, je potrebno pridobiti vodno soglasje.«

329. člen

V 121. členu se v preglednici Posebni PIP besedilo PIP EUP z oznakama »DB-2 in DB-3« dopolni z zadnjim stavkom, ki se glasi: »Za del EUP, ki sega na erozijsko območje, je potrebno pridobiti vodno soglasje.«

330. člen

V 121. členu se v preglednici Posebni PIP besedilo PIP EUP z oznakama »DB-4 in DB-OPPNa« dopolni z zadnjim stavkom, ki se glasi: »Za del EUP, ki sega na erozijsko območje, je potrebno pridobiti vodno soglasje.«

331. člen

V 121. členu se v preglednici Posebni PIP besedilo PIP EUP z oznako »DL-1« za zadnjim stavkom dopolni določilo, ki se glasi: »Na trasi nadzemnega daljnovoda se v 15 m pasu (na vsako stran od osi) oziroma od ograje razdelilne ali transformatorske postaje zagotovi režim varovalnega pasu elektroenergetskega omrežja v skladu s predpisi na tem področju oziroma pridobljenim mnenjem pooblaščenega upravljalca voda.«

332. člen

V 121. členu se v preglednici Posebni PIP besedilo PIP EUP z oznakami »GO-1, GO-2 in GO-OPPNa« dopolni z zadnjim stavkom, ki se glasi: »Za del EUP, ki sega na erozijsko območje, je potrebno pridobiti vodno soglasje.«

333. člen

V 121. členu se v preglednici Posebni PIP besedilo PIP EUP z oznako »GB-1« dopolni z zadnjima stavkoma, ki se glasita: »Dodatni PIP za podobmočja GB-1/1.nk, GB-1/2.nk, GB-1/3.nk – izvedba tudi določil po 100.a členu. Na nepozidanih stavbnih zemljiščih do sprejetja SD OPN 4 ni dovoljena gradnja vseh vrst stavb, razen za potrebe kmetijstva in gozdarstva ter vzdrževanja javne infrastrukture. Izjema te omejitve je le gradnja na nepozidanih zemljiščih s parc. št. 2348/2, 2173, 2347, 2306/5, k.o. Briga.«

334. člen

V 121. členu se v preglednici Posebni PIP doda EUP z oznako »GB-2« in posebnimi PIP: »Ni posebnih PIP.«

335. člen

V 121. členu se v preglednici Posebni PIP besedilo PIP EUP z oznako »GL-1« dopolni z zadnjim stavkom, ki se glasi: »Na trasi nadzemnega daljnovoda se v 15 m pasu (na vsako stran od osi) oziroma od ograje razdelilne ali transformatorske postaje zagotovi režim varovalnega pasu elektroenergetskega omrežja v skladu s predpisi na tem področju oziroma pridobljenim mnenjem pooblaščenega upravljalca voda.«

336. člen

V 121. členu se v preglednici Posebni PIP besedilo PIP EUP z oznako »GL-4« spremeni besedilo, ki se glasi: »Dodatni PIP za podobmočje GL-4/1.nk – izvedba tudi določil po 100.a členu.«

337. člen

V 121. členu se v preglednici Posebni PIP besedilo PIP EUP z oznako »GL-5« dopolni besedilo, ki se sedaj glasi: »Prenovi se motel s pripadajočimi zunanjimi površinami. Pri načrtovanju posegov in dejavnosti naj se upošteva, lokacijo tega EUP sredi koridorja, po katerem zelo pogosto prehajajo zveri in druge prostoživeče živali. Zaradi stalne prisotnosti velikih zveri so možne samo ureditve, ki ne vodijo v konflikte predvsem z medvedom.«

338. člen

V 121. členu se v preglednici Posebni PIP in drugi podatki spremeni šifra EUP »GOT-3a do GOT-3g« v »GT-3a, GT-3b, GT-3c, GT-3d, GT-3e, GT-3f, GT-3g«

339. člen

V 121. členu se v preglednici Posebni PIP doda EUP z oznako »GT-4« in posebnimi PIP: »Ni posebnih PIP.«

340. člen

V 121. členu se v preglednici Posebni PIP doda EUP z oznako »GT-5« in posebnimi PIP: »Ni posebnih PIP.«

341. člen

V 121. členu se v preglednici Posebni PIP doda EUP z oznako »GT-6« in posebnimi PIP: »Ni posebnih PIP.«

342. člen

V 121. členu se v preglednici Posebni PIP in drugi podatki spremeni šifra EUP »HRE-1a do HRE-1c« v »HR-1a, HR-1b, HR-1c«, dopolni se z zadnjim stavkom, ki se glasi: »Na nepozidanih stavbnih zemljiščih do sprejetja SD OPN 4 ni dovoljena gradnja vseh vrst stavb, razen za potrebe kmetijstva in gozdarstva ter vzdrževanja javne infrastrukture.«

343. člen

V 121. členu se v preglednici Posebni PIP besedilu PIP EUP z oznako »HK-1« za zadnjim stavkom dodajo določila, ki se glasijo: »Dodatni PIP za podobmočje HK-1/1.nk – izvedba tudi določil po 100.a členu. Na nepozidanih stavbnih zemljiščih do sprejetja SD OPN 4 ni dovoljena gradnja vseh vrst stavb, razen za potrebe kmetijstva in gozdarstva ter vzdrževanja javne infrastrukture. Izjema te omejitve je le gradnja na nepozidanih zemljiščih s parc. št. 2007/1, 2007/3, 2016/10, k.o. Hrib.«

344. člen

V 121. členu se v preglednici Posebni PIP doda EUP z oznako »HK-2« in posebnimi PIP: »Na nepozidanih stavbnih zemljiščih do sprejetja SD OPN 4 ni dovoljena gradnja vseh vrst stavb, razen za potrebe kmetijstva in gozdarstva ter vzdrževanja javne infrastrukture.«

345. člen

V 121. členu se v preglednici Posebni PIP doda EUP z oznako »HK-3« in posebnimi PIP: »Na nepozidanih stavbnih zemljiščih do sprejetja SD OPN 4 ni dovoljena gradnja vseh vrst stavb, razen za potrebe kmetijstva in gozdarstva ter vzdrževanja javne infrastrukture.«

346. člen

V 121. členu se v preglednici Posebni PIP besedilu PIP EUP z oznako »KP-1« za zadnjim stavkom doda določili, ki se glasita: »Za del EUP, ki sega na erozijsko območje, je potrebno pridobiti vodno soglasje. Na nepozidanih stavbnih zemljiščih do sprejetja SD OPN 4 ni dovoljena gradnja vseh vrst stavb, razen za potrebe kmetijstva in gozdarstva ter vzdrževanja javne infrastrukture.«

347. člen

V 121. členu se v preglednici Posebni PIP doda EUP z oznako »KP-2« in posebnimi PIP: »Dodatni PIP za podobmočje KP-2/1.nk – izvedba tudi določil po 100.a členu. Za del EUP, ki sega na erozijsko območje, je potrebno pridobiti vodno soglasje. Na nepozidanih stavbnih zemljiščih do sprejetja SD OPN 4 ni dovoljena gradnja vseh vrst stavb, razen za potrebe kmetijstva in gozdarstva ter vzdrževanja javne infrastrukture. Izjema te omejitve je le gradnja na nepozidanih zemljiščih s parc. št. 5474, k.o. Mozelj.«

348. člen

V 121. členu se v preglednici Posebni PIP besedilo PIP EUP z oznako »KE-1« za zadnjim stavkom doda določilo, ki se glasi: »Dodatni PIP za KE-1.nk – izvedba tudi določil po 100.a členu.«

349. člen

V 121. členu se v preglednici Posebni PIP doda EUP z oznako »KE-2« in posebnimi PIP: »Ni posebnih PIP.«

350. člen

V 121. členu se v preglednici Posebni PIP besedilo PIP EUP z oznako »KS-1« za zadnjim stavkom doda določilo, ki se glasi: »Za del EUP, ki sega na erozijsko območje, je potrebno pridobiti vodno soglasje.«

V 121. členu se v preglednici Posebni PIP doda EUP z oznako »KS-2« in posebnimi PIP: »Ni posebnih PIP.«

351. člen

V 121. členu se v preglednici Posebni PIP doda EUP z oznako »KS-3« in posebnimi PIP: »Ni posebnih PIP.«

352. člen

V 121. členu se v preglednici Posebni PIP doda EUP z oznako »KS-4« in posebnimi PIP: »Ni posebnih PIP.«

353. člen

V 121. členu se v preglednici Posebni PIP doda EUP z oznako »KS-5« in posebnimi PIP: »Ni posebnih PIP.«

354. člen

V 121. členu se v preglednici Posebni PIP doda EUP z oznako »KL-3« in posebnimi PIP: »Ni posebnih PIP.«

355. člen

V 121. členu se v preglednici Posebni PIP doda EUP z oznako »KL-4« in posebnimi PIP: »Za del EUP, ki sega na erozijsko območje, je potrebno pridobiti vodno soglasje.«

356. člen

V 121. členu se v preglednici Posebni PIP doda EUP z oznako »KL-5« in posebnimi PIP: »Ni posebnih PIP.«

357. člen

V 121. členu se v preglednici Posebni PIP doda EUP z oznako »KL-6« in posebnimi PIP: »Ni posebnih PIP.«

358. člen

V 121. členu se v preglednici Posebni PIP doda EUP z oznako »KL-7« in posebnimi PIP: »Ni posebnih PIP.«

359. člen

V 121. členu se v preglednici Posebni PIP doda EUP z oznako »KL-8« in posebnimi PIP: »Na nepozidanih stavbnih zemljiščih do sprejetja SD OPN 4 ni dovoljena gradnja vseh vrst stavb, razen za potrebe kmetijstva in gozdarstva ter vzdrževanja javne infrastrukture.«

360. člen

V 121. členu se v preglednici Posebni PIP doda EUP z oznako »KL-9« in posebnimi PIP: »Na nepozidanih stavbnih zemljiščih do sprejetja SD OPN 4 ni dovoljena gradnja vseh vrst stavb, razen za potrebe kmetijstva in gozdarstva ter vzdrževanja javne infrastrukture. Izjema te omejitve je le gradnja na nepozidanih zemljiščih s parc. št. 907/1, k.o. Knežja Lipa.«

361. člen

V 121. členu se v preglednici Posebni PIP doda EUP z oznako »KB-4« in posebnimi PIP: »Ni posebnih PIP.«

362. člen

V 121. členu se v preglednici Posebni PIP doda EUP z oznako »KB-5« in posebnimi PIP: »Ni posebnih PIP.«

363. člen

V 121. členu se v preglednici Posebni PIP besedilu PIP EUP z oznako »KA-1« za prvim stavkom doda določilo, ki se

glasi: »Za del EUP, ki sega na erozijsko območje, je potrebno pridobiti vodno soglasje. Na nepozidanih stavbnih zemljiščih do sprejetja SD OPN 4 ni dovoljena gradnja vseh vrst stavb, razen za potrebe kmetijstva in gozdarstva ter vzdrževanja javne infrastrukture.«

364. člen

V 121. členu se v preglednici Posebni PIP besedilu PIP EUP z oznako »KA-2« za prvim stavkom doda določilo, ki se glasi: »Za del EUP, ki sega na erozijsko območje, je potrebno pridobiti vodno soglasje.«

365. člen

V 121. členu se v preglednici Posebni PIP besedilu PIP EUP z oznako »KA-3« za prvim stavkom doda določilo, ki se glasi: »Za del EUP, ki sega na erozijsko območje, je potrebno pridobiti vodno soglasje.«

366. člen

V 121. členu se v preglednici Posebni PIP besedilu PIP EUP z oznako »KA-4« za prvim stavkom doda določilo, ki se glasi: »Za del EUP, ki sega na erozijsko območje, je potrebno pridobiti vodno soglasje.«

367. člen

V 121. členu se v preglednici Posebni PIP EUP z oznako »KČ-4« doda besedilo PIP, ki se glasi: »Vse ureditve naj so izvedene na sonaraven način z uporabo naravnega materiala (les, kamen ipd.). Dodatni PIP za KČ-4.nk – izvedba tudi določil po 100.a členu.«

368. člen

V 121. členu se v preglednici Posebni PIP spremeni tekst PIP EUP z oznako »KČ-5« tako, da se glasi: »Uredi se konjeniški center s hlevi za konje, odprtim in pokritim jahališčem, senikom, nastanitvenimi, manjšimi gostinskimi in družabnimi prostori oziroma objekti ter pripadajočimi površinami (parkirišča ipd.). Med konjeniškim centrom in vasjo se ohranja zelena vegetacijska bariera (visoka vegetacija) ter se zagotovijo drugi ukrepi za preprečitev negativnih vplivov konjeniškega centra na poselitev v vasi. Dopustno je bivanje za oskrbnika oziroma upravnika ranča. Na območju se vzpostavijo zaščitna sredstva za preprečevanje napadov zveri in njihovega približevanja konjem. Na zahodni strani se načrtno vzdržujejo oziroma uredijo odprte površine, ki onemogočajo kritje velikim zverem. V fazo podrobnega načrtovanja se vključi strokovnjak za velike zveri. Odlaganje odpadkov se uredi tako, da bo dostop rjavemu medvedu onemogočen. Vsa zunanja svetila se uredijo na avtomatski vklop in izklop. Na nepozidanih stavbnih zemljiščih do sprejetja SD OPN 4 ni dovoljena gradnja vseh vrst stavb, razen za potrebe kmetijstva in gozdarstva ter vzdrževanja javne infrastrukture. Izjema te omejitve je le gradnja na nepozidanih zemljiščih s parc. št. 558/2, 558/1, 557, 559/1, 559/2, 556, 560/2, 560/1, 555, 552, 551, 565, 550, 549, 548, 547, 546, 545, 544, 543, 542, 538, 537, 536, 577/1, 579/1, 580/1, 581, 582, 583, 584, 585, 588, 589, k.o. Koče.«

369. člen

V 121. členu se v preglednici Posebni PIP doda EUP z oznako »KČ-6« in posebnimi PIP: »Ni posebnih PIP.«

370. člen

V 121. členu se v preglednici Posebni PIP doda EUP z oznako »KČ-7« in posebnimi PIP: »Ni posebnih PIP.«

371. člen

V 121. členu se v preglednici Posebni PIP besedilu PIP EUP z oznako »KČ-OPPNa« za zadnjim stavkom doda določilo, ki se glasi: »Dodatni PIP za podobmočje KČ-OPPNa/1.nk – izvedba tudi določil po 100.a členu«.

372. člen

V 121. členu se v preglednici Posebni PIP besedilu PIP EUP z oznako »KM-1« za drugim stavkom doda določilo, ki se glasi: »Na nepozidanih stavbnih zemljiščih do sprejetja SD OPN 4 ni dovoljena gradnja vseh vrst stavb, razen za potrebe kmetijstva in gozdarstva ter vzdrževanja javne infrastrukture.«

373. člen

V 121. členu se v preglednici Posebni PIP dodata EUP z oznakama »KM-2 in KM-3« in posebnimi PIP: »Ni posebnih PIP.«

374. člen

V 121. členu se v preglednici Posebni PIP besedilu PIP EUP z oznako »KK-1« za zadnjim stavkom doda določilo, ki se glasi: »… EUP se nahaja na območju varovanega vodnega vira in sicer v ožjem oziroma širšem varstvenem pasu s predpisanimi strožjimi zaščitnimi ukrepi. Posegi se v tem delu uskladijo s pristojno službo za upravljanje z vodami in s predpisi s področja varovanja vodnih virov. Dodatni PIP za podobmočje KK-1/1.nk – izvedba tudi določil po 100.a členu.«

375. člen

V 121. členu se v preglednici Posebni PIP doda EUP z oznako »KK-5« in posebnimi PIP: »Ni posebnih PIP.«

376. člen

V 121. členu se v preglednici Posebni PIP doda EUP z oznako »KK-6« in posebnimi PIP: »Ni posebnih PIP.«

377. člen

V 121. členu se v preglednici Posebni PIP besedilu PIP EUP z oznako »KK-OPPNa« za zadnjim stavkom doda določilo, ki se glasi: »EUP se nahaja na območju varovanega vodnega vira, in sicer v ožjem oziroma širšem varstvenem pasu s predpisanimi strožjimi zaščitnimi ukrepi. Posegi se v tem delu uskladijo s pristojno službo za upravljanje z vodami in s predpisi s področja varovanja vodnih virov.«

378. člen

V 121. členu se v preglednici Posebni PIP besedilu PIP EUP z oznako »KJ-1« za zadnjim stavkom doda določilo, ki se glasi: »… Dodatni PIP za podobmočje KJ-1/1.nk – izvedba tudi določil po 100.a členu.«

379. člen

V 121. členu se v preglednici Posebni PIP besedilu PIP EUP z oznako »KJ-3 in KJ-4« za zadnjim stavkom doda določilo, ki se glasi: »Dodatni PIP za podobmočje KJ-3/1.nk – izvedba tudi določil po 100.a členu«.

380. člen

V 121. členu se v preglednici Posebni PIP doda EUP z oznako »LO-2« in posebnimi PIP: »Ni posebnih PIP.«

381. člen

V 121. členu se v preglednici Posebni PIP EUP z oznako »LAP-4« razdeli na LP-4a, LP-4b, LP-4c, LP-4d, LP-4e in LP-4f.«

382. člen

V 121. členu se v preglednici Posebni PIP besedilu PIP EUP z oznako »LP-2« za tretjim stavkom doda določilo, ki se glasi: »… Jezove je mogoče obnoviti le, če se ne nahajajo na hidroloških naravnih vrednotah z visoko stopnjo ohranjenosti. Obnova je možna v enakih gabaritih in če to bistveno ne spremeni hidroloških in morfoloških lastnosti naravne vrednote ter je skladna s predpisi s področja varovanja narave …«

383. člen

V 121. členu se v preglednici Posebni PIP besedilu PIP EUP z oznako »LP-3a in LP-3b« za drugim stavkom doda določilo, ki se glasi: … »Jezove je mogoče obnoviti le, če se ne nahajajo na hidroloških naravnih vrednotah z visoko stopnjo ohranjenosti. Obnova je možna v enakih gabaritih in če to bistveno ne spremeni hidroloških in morfoloških lastnosti naravne vrednote ter je skladna s predpisi s področja varovanja narave …«

384. člen

V 121. členu se v preglednici Posebni PIP besedilo PIP EUP z oznako »LP-5« dopolni tako, da se glasi: »Dopustna je ureditev male hidroelektrarne na lokaciji opuščenega mlina, v kolikor ne pomeni bistvenih sprememb hidroloških in morfoloških lastnosti naravne vrednote. Jez se obnovi na tradicionalen način (kamnita zložba), posegi v brežino se izvajajo le v nujnem obsegu. Jezove je mogoče obnoviti le, če se ne nahajajo na hidroloških naravnih vrednotah z visoko stopnjo ohranjenosti. Obnova je možna v enakih gabaritih in če to bistveno ne spremeni hidroloških in morfoloških lastnosti naravne vrednote ter je skladna s predpisi s področja varovanja narave. Dela v vodotoku se izvajajo tako, da ne bo prišlo do povzročitve plazenja preperine ali prodiranja skalne podlage, ter da bo omogočen prehod vsem v vodotoku živečim organizmom. Objekt nekdanjega mlina ostane po preureditvi v malo hidroelektrarno v enakih gabaritih in v kamniti izvedbi, omogočen mora biti prehod vodnim organizmom. Vsi posegi morajo biti usklajeni s pristojnimi službami za varstvo narave in za varstvo kulturne dediščine.«

385. člen

V 121. členu se v preglednici Posebni PIP doda EUP z oznako »LP-6« in posebnimi PIP: »Ni posebnih PIP.«

386. člen

V 121. členu se v preglednici Posebni PIP doda EUP z oznako »LP-7« in posebnimi PIP: »Ni posebnih PIP.«

387. člen

V 121. členu se v preglednici Posebni PIP doda EUP z oznako »LP-8« in posebnimi PIP: »Ni posebnih PIP.«

388. člen

V 121. členu se v preglednici Posebni PIP spremeni tekst EUP z oznako »LI-2« tako, da se glasi: »Za del te EUP, ki je na poplavnem območju, se v fazi pridobivanja gradbenega dovoljenja izdela hidrološko hidravlična študija, v kateri se opredelijo natančnejši ukrepi za zmanjšanje poplavne nevarnosti. Pred izdelavo te študije gradnja objektov na tem območju ni dopustna. Predvidene ureditve (predvsem odvajanje odpadnih voda) naj se uredijo na način, da ne bo prihajalo do onesnaževanja kraškega podzemlja (HT_8310 Jame, ki niso odprte za javnost). Zunanja osvetlitev naj se izvede s svetilkami, ki ne svetijo nad vodoravnico, ne prepuščajo UV svetlobe in svetijo v rumenem delu spektra do barvne temperature 2700 K (različne vrste netopirjev). Prevzamejo naj se vsi potrebni tehnični ukrepi (npr. medo-varni smetnjaki, medo-varni kompostnik), da ne bo prihajalo do konfliktov z rjavim medvedom.

Dodatni PIP za podobmočje LI-2/1.nk, LI-2/2.nk – izvedba tudi določil po 100.a členu«

389. člen

V 121. členu se v preglednici Posebni PIP doda EUP z oznako »LI-5« z imenom »Večnamenski vadbeni prostor« in posebnimi PIP: »Na območju se vzpostavi poligon namenjen vajam gasilcev. Območje se naj ne osvetljuje. Večje spremembe reliefnih značilnosti niso dopustne. Ureditve naj se uredijo na način, da ne bo prihajalo do onesnaževanja kraškega podzemlja (HT_8310 Jame, ki niso odprte za javnost). Ohranjajo se značilne geomorfološke oblike, zasipavanje (kraških) mikroreliefnih oblik in ostale spremembe reliefa, ki bi povečale poplavno ogroženost, niso dopustne, razen v kolikor drugače izhaja iz hidrološko-hidravlične analize. Opredeli se območje za občasno parkiranje motornih vozil – raba slednjega naj se kombiniranja s kmetijsko rabo zemljišča (omogočanje rasti in košnja trave ipd.). Ureditve so dopustne v travnati izvedbi, brez fiksnih namestitev, dostop do poligona se ureja le v travnati izvedbi, namenjeni zgolj pešcem. V notranjo cono Javorovi gozdovi (Tilio-Acerion) v grapah in na pobočnih gruščih (HT 9180) se naj ne posega. Posegi morajo biti usklajeni z Uredbo o pogojih in omejitvah za izvajanje dejavnosti in posegov v prostor na območjih, ogroženih zaradi poplav in z njimi povezane erozije celinskih voda in morja (Uradni list RS, št. 89/08 in 49/20) in njenima Prilogama 1 in 2.«

390. člen

V 121. členu se v preglednici Posebni PIP doda EUP z oznako »LI-6« s posebnimi PIP: »Ni posebnih PIP.«

V 121. členu se v preglednici Posebni PIP besedilo PIP EUP z oznako »LI-OPPNa« dopolni tako, da se glasi: »… omilitvene ukrepe. Zagotovijo naj se tudi vsi potrebni ukrepi za zagotavljanje ohranjenosti stanja podzemnih habitatov (HT_8310) in habitatov varovanih vrst (močeril in drobnovartnik) oziroma za preprečevanje onesnaževanja kraškega podzemlja. Za del te EUP, ki je na poplavnem območju …«

391. člen

V 121. členu se v preglednici Posebni PIP doda EUP z oznako »MČ-6« s posebnimi PIP: »Ni posebnih PIP.«

392. člen

V 121. členu se v preglednici Posebni PIP doda EUP z oznako »MČ-7« s posebnimi PIP: »Ni posebnih PIP.«

393. člen

V 121. členu se v preglednici Posebni PIP EUP z oznako »MČ-OPPNa« spremeni pojem »razpršene gradnje« v pojem »posamične poselitve«.

394. člen

V 121. členu se v preglednici Posebni PIP doda EUP z oznako »MH-5« s posebnimi PIP: »Ni posebnih PIP.«

395. člen

V 121. členu se v preglednici Posebni PIP doda EUP z oznako »MH-6« s posebnimi PIP: »Ni posebnih PIP.«

396. člen

V 121. členu se v preglednici Posebni PIP besedilo PIP EUP z oznako »MH-OPPNa« dopolni tako, da se glasi: »Predviden OPPN za ureditev turističnega območja oziroma apartmajskega naselja z gostinskim objektom. Dopustna je ureditev več manjših apartmajskih objektov (npr. tipa »gozdne vile«) s pripadajočimi zunanjimi ureditvami (zasaditve, zelenice, otroško igrišče ipd.). V obstoječem objektu (lovski dom), ki se ga po potrebi razširi, se uredijo gostinski objekt, recepcija, sanitarije, dodatne prenočitvene zmogljivosti ipd. Vzdolž glavne ceste se ohrani pas gozda za preprečitev negativnih vplivov (hrup, prah ipd.) s ceste na turistično območje. Pred sprejetjem OPPN se lahko obstoječ lovski dom dozida do 50 m².«

397. člen

V 121. členu se v preglednici Posebni PIP besedilo PIP EUP z oznako »MG-1« dopolni tako, da se glasi: »Prometni dostop naj se uredi le za lokalne potrebe. V primeru uvajanja živinoreje je treba postaviti ograda za živino v skladu z veljavnimi standardi za preprečevanje dostopa velikim zverem. Odlaganje odpadkov se uredi tako, da bo dostop rjavemu medvedu onemogočen. Zunanja svetila na objektih so dovoljena le, če imajo samodejni vklop in izklop. Na trasi nadzemnega daljnovoda se

v 15 m pasu (na vsako stran od osi) oziroma od ograje razdelilne ali transformatorske postaje zagotovi režim varovalnega pasu elektroenergetskega omrežja v skladu s predpisi na tem področju oziroma pridobljenim mnenjem pooblaščenega upravljalca voda. Na nepozidanih stavbnih zemljiščih do sprejetja SD OPN 4 ni dovoljena gradnja vseh vrst stavb, razen za potrebe kmetijstva in gozdarstva ter vzdrževanja javne infrastrukture.«

398. člen

V 121. členu se v preglednici Posebni PIP doda EUP z oznako »MG-2« s posebnimi PIP: »Ni posebnih PIP.«

399. člen

V 121. členu se v preglednici Posebni PIP doda EUP z oznako »MG-3« z imenom »Peskokop Mala Gora« in s posebnimi PIP: »Brežine in širine etaž se naj oblikujejo na način (nakloni in širine), da po zaključku eksploatacije omogočajo uspešno rekultivacijo vseh površin. Rekultivacija naj se izvaja z avtohtonimi rastlinskimi vrstami. Rastlinske vrste za rekultivacijo se naj določijo v sodelovanju z ZGS in/ali ZRSVN,. Sanacija naj med drugim upošteva, da se prednostno sanirajo vizualno najbolj izpostavljeni deli kamnoloma. Monotonost amfiteatra se naj razbije tako, da se znotraj kamnoloma ne ustvarjajo izključno zaobljene linije, ki bi neželeno dajale vtis umetno ustvarjenega terena – izvedejo se naj dodatna zmanjšanja naklonov opuščenih brežin, povečanje hrapavosti površin, ustvarjanje manjših usekov, zaobljanje robov, oblikovanj različnih nasipnih stožcev ipd. Po zaključenih posameznih fazah izkoriščanja je potrebno sanirati morebitne poškodbe, ki bi nastale na okoliškem gozdnem drevju in gozdnih poteh. Natančnejša določila v zvezi z rekultivacijo območja se naj določilo v sanacijskem načrtu. Obdobje izkoriščanja mineralne surovine s končno sanacijo naj bo največ 25 let. Na območju se lahko dejavnosti izvajajo samo v dnevnem času. Ob nedeljah in prazniki obratovanje kamnoloma ni dopustno. V času delovanja peskokopa je obvezna izvedba protiprašnih ukrepov – sicer vlaženje naloženega materiala (pokrije se ga naj tudi s cerado), delovnih površin na območju pridobivalnega prostora in dovoznih cest. V času močno vetrovnega vremena izvedba del in transport materiala nista dopustna. Pri delovnih postopkih je obvezna uporaba naprav za odsesavanje prahu, filtrov za prah ipd. Hitrost vožnje znotraj pridobivalnega prostora se naj omeji. Obvezna je uporaba prenosnega kemičnega stranišča. Dopustna je zgolj uporaba razstreliv, ki ne predstavljajo nevarnosti za onesnaženje podtalnice. Preprečiti je potrebno vsakršno iztekanje za okolje nevarnih snovi iz premičnih ali nepremičnih naprav v tla in podtalnico (namestitev lovilnih skled, lovilci olj ipd.). Skladiščenje za okolje nevarnih snovi (goriva, maziva, razstreliva ipd.) ter prečrpavanja goriv, pranje vozil ipd. ni dopustno. Za zadrževanje eventualnega viška padavinskih voda je potrebna izvedba zadrževalnika/ponikovalnika.«

400. člen

V 121. členu se v preglednici Posebni PIP izbriše EUP z oznako »MAG-OPPNa«.

401. člen

V 121. členu se v preglednici Posebni PIP besedilo PIP EUP z oznako »MK-1« dopolni tako, da se glasi: »Območje pri kapelici v osrednjem delu vasi se ureja kot jedro vasi. Ohranja se kakovostna obstoječa zasnova pozidave s stanovanjskimi hišami ob cesti in pomožnimi gospodarskimi objekti v zaledju. Stavbna struktura naj se po merilu harmonično povezuje z okoliško, višinsko pa absolutno v merilu do največ višin gradnikov merila naselbinskega telesa. Morfološko naj se artikulira tudi kot gradnik javnega prostora v tem območju, vključno z oblikovanim arhitekturno prostorskim razmerjem do oblikovanega ambienta vzdolž železniške proge. V vplivnem območju železniške proge naj se programsko in oblikovno opredeli v skladu z uredbo o hrupu, ki jo je potrebno pred izdajo DGD izdelati. Dodatni PIP za podobmočje MK-1/1.nk – izvedba tudi določili po 100.a členu. Za del EUP, ki sega na erozijsko območje, je potrebno pridobiti vodno soglasje.«

402. člen

V 121. členu se v preglednici Posebni PIP izbriše EUP z oznako »MLK-2«.

403. člen

V 121. členu se v preglednici Posebni PIP besedilo PIP EUP z oznako »MK-3« dopolni tako, da se glasi: »Med farmo in vasjo se ohranja oziroma vzpostavlja zeleno vegetacijsko bariero (visoka vegetacija) ter druge ukrepe za preprečitev negativnih vplivov farme na poselitev v vasi. Pri posegih se upošteva koridor načrtovane obvoznice Kočevja. Na trasi nadzemnega daljnovoda se v 15 m pasu (na vsako stran od osi) oziroma od ograje razdelilne ali transformatorske postaje zagotovi režim varovalnega pasu elektroenergetskega omrežja v skladu s predpisi na tem področju oziroma pridobljenim mnenjem pooblaščenega upravljalca voda. Dodatni PIP za podobmočje MK-3/1.nk – izvedba tudi določil po 100.a členu.

Za del EUP, ki sega na erozijsko območje, je potrebno pridobiti vodno soglasje.«

404. člen

V 121. členu se v preglednici Posebni PIP besedilo PIP EUP z oznako »MK-OPPNa« dopolni z zadnjim stavkom, ki se glasi: »Za del EUP, ki sega na erozijsko območje, je potrebno pridobiti vodno soglasje.«

405. člen

V 121. členu se v preglednici Posebni PIP besedilo PIP EUP z oznako »MR-1« dopolni z zadnjim stavkom, ki se glasi: »Dodatni PIP za podobmočji MR-1/1.nk, MR-1/2.nk – izvedba tudi določil po 100.a členu.«

406. člen

V 121. členu se v preglednici Posebni PIP doda EUP z oznako »MR-4« s posebnimi PIP: »Ni posebnih PIP.«

407. člen

V 121. členu se v preglednici Posebni PIP izbriše celoten EUP z oznako »MKR-OPPNa«.

408. člen

V 121. členu se v preglednici Posebni PIP izbriše celoten EUP z oznako »MKR-OPPNb«.

409. člen

V 121. členu se v preglednici Posebni PIP besedilo PIP EUP z oznako »MP-1« dopolni z zadnjima stavkoma, ki se glasi: »Za del EUP, ki sega na erozijsko območje, je potrebno pridobiti vodno soglasje. Na nepozidanih stavbnih zemljiščih do sprejetja SD OPN 4 ni dovoljena gradnja vseh vrst stavb, razen za potrebe kmetijstva in gozdarstva ter vzdrževanja javne infrastrukture.«

410. člen

V 121. členu se v preglednici Posebni PIP doda EUP z oznako »MP-2« s posebnimi PIP: »Za del EUP, ki sega na erozijsko območje, je potrebno pridobiti vodno soglasje. Na nepozidanih stavbnih zemljiščih do sprejetja SD OPN 4 ni dovoljena gradnja vseh vrst stavb, razen za potrebe kmetijstva in gozdarstva ter vzdrževanja javne infrastrukture.«

411. člen

V 121. členu se v preglednici Posebni PIP doda EUP z oznako »MP-3« s posebnimi PIP: »Za del EUP, ki sega na erozijsko območje, je potrebno pridobiti vodno soglasje. Na nepozidanih stavbnih zemljiščih do sprejetja SD OPN 4 ni dovoljena gradnja vseh vrst stavb, razen za potrebe kmetijstva in gozdarstva ter vzdrževanja javne infrastrukture.«

412. člen

V 121. členu se v preglednici Posebni PIP spremeni tekst PIP EUP z oznako »MO-6« tako, da se glasi: »Dopustne so ureditve za šport in rekreacijo, npr. nogometno igrišče, odprto balinišče, odprto strelišče za zračno puško, igrala, spremljajoč enostaven objekt za potrebe športnih dejavnosti in pripadajoča infrastruktura. Površina igrišča naj ostane travnata. V izogib svetlobnega onesnaženja in negativnega vpliva na fototaktične vrste se naj igrišč ne osvetljuje. Odlaganje odpadkov se uredi tako, da bo dostop rjavemu medvedu onemogočen. Predvidene ureditve naj se uredijo na način, da ne bo prihajalo do poškodovanja oziroma onesnaževanja kraškega podzemlja (HT_8310 Jame, ki niso odprte za javnost). Dodatni PIP za MO-6.nk – izvedba tudi določil po 100.a členu.«

413. člen

V 121. členu se v preglednici Posebni PIP doda EUP z oznako »MO-8« s posebnimi PIP: »Ni posebnih PIP.«

414. člen

V 121. členu se v preglednici Posebni PIP besedilo PIP EUP z oznako »MZ-1« dopolni za zadnjim stavkom, ki sledi: »Dodatni PIP za podobmočja MZ-1/1.nk, MZ-1/2.nk, MZ-1/3.nk – izvedba tudi določil po 100.a členu.«

415. člen

V 121. členu se v preglednici Posebni PIP besedilo PIP EUP z oznako »MZ-3« briše stavek »Ni posebnih PIP« in dopolni tako, da se glasi: »Površina igrišča naj ostane travnata. Predvidene ureditve naj se uredijo na način, da ne bo prihajalo do onesnaževanja kraškega podzemlja (HT_8310 Jame, ki niso odprte za javnost). Zunanja osvetlitev naj se izvede s svetilkami, ki ne svetijo nad vodoravnico, ne prepuščajo UV svetlobe in svetijo v rumenem delu spektra do barvne temperature 2700 K (različne vrste netopirjev). Prevzamejo naj se vsi potrebni tehnični ukrepi (npr. medo-varni smetnjaki), da ne bo prihajalo do konfliktov z rjavim medvedom. Dodatni PIP za MZ-3.nk – izvedba tudi določil po 100.a členu.«

416. člen

V 121. členu se v preglednici Posebni PIP doda EUP z oznako »MZ-4b« z imenom »Strelišče pri kamnolomu« in posebnimi PIP: »Na območju strelišča naj se prepreči morebitno onesnaženje tal s svincem.

Predvidene ureditve naj se uredijo na način, da ne bo prihajalo do onesnaževanja kraškega podzemlja (HT_8310 Jame, ki niso odprte za javnost). Zunanja osvetlitev naj se izvede s svetilkami, ki ne svetijo nad vodoravnico, ne prepuščajo UV svetlobe in svetijo v rumenem delu spektra do barvne temperature 2700 K (različne vrste netopirjev).

Pri ureditvi strelišča se izvedejo potrebni ukrepi za zmanjšanje vpliva hrupa na živalstvo (npr. ustrezne protihrupne rešitve, smer streljanja ipd.).«

417. člen

V 121. členu se v preglednici Posebni PIP doda EUP z oznako »MZ-4c« z imenom »Strelišče pri kamnolomu« in posebnimi PIP: »Na območju strelišča naj se prepreči morebitno onesnaženje tal s svincem.

Predvidene ureditve naj se uredijo na način, da ne bo prihajalo do onesnaževanja kraškega podzemlja (HT_8310 Jame, ki niso odprte za javnost). Na območju strelišča je potrebno uporabo streliv prostorsko omejiti in s tem fizično preprečiti negativen vpliv na podtalnico. V času delovanja strelišča je potrebno zagotoviti redno in strokovno odstranjevanje vseh ostankov streliv z območja poligona. Razpršeno streljanje izven območja EUP ni dopustno. Zunanja osvetlitev naj se izvede s svetilkami, ki ne svetijo nad vodoravnico, ne prepuščajo UV svetlobe in svetijo v rumenem delu spektra do barvne temperature 2700 K (različne vrste netopirjev). Pri ureditvi strelišča se izvedejo potrebni ukrepi za zmanjšanje vpliva hrupa na živalstvo (npr. ustrezne protihrupne rešitve, smer streljanja ipd.). Izvajanje dejavnosti ni dopustno v jutranjih urah, po 19h zvečer in ob praznikih. V kolikor gre za prireditev večjega obsega (npr. tekmovanja) kritične vrednosti kazalcev hrupa v bližnjih poselitvenih območjih z varovanimi prostori ne smejo biti presežene. Dodatni PIP za podobmočja MZ-4c/1.nk – izvedba tudi določil po 100.a členu.«

418. člen

V 121. členu se v preglednici Posebni PIP doda EUP z oznako »MZ-6« z imenom »Zbirni center in center za ravnanje z odpadki Mozelj« in posebnimi PIP na koncu določil doda nov, zadnji stavek, ki se glasi: »Zagotavlja naj se vodotesnost območja odlagališča in njegovih struktur pri ravnanju z vsemi potencialno nevarnimi odpadki, ki bi lahko pronicali v podzemlje. Prevzamejo naj se vsi potrebni tehnični ukrepi, da ne pride do onesnaževanja kraškega podzemlja (HT_8310 Jame, ki niso odprte za javnost, močeril *Proteus angiunos*).«

419. člen

V 121. členu se v preglednici Posebni PIP doda EUP z oznako »MZ-7« s posebnimi PIP: »Ni posebnih PIP.«

420. člen

V 121. členu se v preglednici Posebni PIP doda EUP z oznako »MZ-8« s posebnimi PIP: »Ni posebnih PIP.«

421. člen

V 121. členu se v preglednici Posebni PIP doda EUP z oznako »MZ-9« s posebnimi PIP: »Za preprečevanje konfliktov z velikimi zvermi se pri načrtovanju in izvedbi potrebne infrastrukture za gojitev domačih živali upoštevajo učinkovite dobre prakse za varstvo domačih živali pred napadi velikih zveri (električne ograje, elektro mreže, pastirski psi, zapiranje v staje oziroma postavitev masivnih ograd ipd.). Dodatni PIP za MZ-9.nk – izvedba tudi določil po 100.a členu.«

422. člen

V 121. členu se v preglednici Posebni PIP doda EUP z oznako »MZ-10« s posebnimi PIP: »Dodatni PIP za MZ-10.nk – izvedba tudi določil po 100.a členu.«

423. člen

V 121. členu se v preglednici Posebni PIP doda EUP z oznako »MZ-11« s posebnimi PIP: »Za preprečevanje konfliktov z velikimi zvermi se pri načrtovanju in izvedbi potrebne infrastrukture za gojitev domačih živali upoštevajo učinkovite dobre prakse za varstvo domačih živali pred napadi velikih zveri (električne ograje, elektro mreže, pastirski psi, zapiranje v staje oziroma postavitev masivnih ograd ipd.). Dodatni PIP za MZ-11.nk – izvedba tudi določil po 100.a členu.«

424. člen

V 121. členu se v preglednici Posebni PIP doda EUP z oznako »MZ-12« s posebnimi PIP: »Za preprečevanje konfliktov z velikimi zvermi se pri načrtovanju in izvedbi potrebne infrastrukture za gojitev domačih živali upoštevajo učinkovite dobre prakse za varstvo domačih živali pred napadi velikih zveri (električne ograje, elektro mreže, pastirski psi, zapiranje v staje oziroma postavitev masivnih ograd ipd.). Dodatni PIP za MZ-12.nk – izvedba tudi določili po 100.a členu.«

425. člen

V 121. členu se v preglednici Posebni PIP doda EUP z oznako »MZ-13« s posebnimi PIP: »Ni posebnih PIP.«

426. člen

V 121. členu se v preglednici Posebni PIP besedilo PIP EUP z oznako »MT-1 dopolni tako, da se glasi: »Nova pozidava se po tipologiji zgleduje po kakovostnih suburbanih objektih, pri

čemer se z novimi posegi vzpostavijo urejene gradbene linije in usklajena podoba zaselkov (glede postavitve objektov, fasad in zunanjih ureditev) predvsem v pogledih z glavne ceste. Ob glavni cesti se z novogradnjami in ob prenovah ohranja ustrezen odmik od ceste. Vzdolž glavne ceste se zasadi enoredni drevored po zahodni strani glavne ceste. Na trasi nadzemnega daljnovoda se v 15 m pasu (na vsako stran od osi) oziroma od ograje razdelilne ali transformatorske postaje zagotovi režim varovalnega pasu elektroenergetskega omrežja v skladu s predpisi na tem področju oziroma pridobljenim mnenjem pooblaščenega upravljalca voda. Dodatni PIP za podobmočja MT-1/1.nk, MT-1/2.nk, MT-1/3.nk – izvedba tudi določil po 100.a členu.«

V 121. členu se v preglednici Posebni PIP besedilo PIP EUP z oznako »MT-2« dopolni z zadnjim stavkom tako, da se glasi: »V delu, kjer je izkazan razred srednje poplavne nevarnosti, so posegi v skladu z Uredbo o pogojih in omejitvah za izvajanje dejavnosti in posegov v prostor na območjih, ogroženih zaradi poplav in z njimi povezane erozije celinskih voda in morja (Uradni list RS, št. 89/08 in 49/20) in njeno Prilogo 1 prepovedani.«

427. člen

V 121. členu se v preglednici Posebni PIP doda EUP z oznako »MT-4« s posebnimi PIP: »Ni posebnih PIP.«

428. člen

V 121. členu se v preglednici Posebni PIP doda EUP z oznako »MT-5« s posebnimi PIP: »Ni posebnih PIP.«

429. člen

V 121. členu se v preglednici Posebni PIP doda EUP z oznako »MT-6« s posebnimi PIP: »Ni posebnih PIP.«

430. člen

V 121. členu se v preglednici Posebni PIP doda EUP z oznako »MT-7« s posebnimi PIP: »Pri vseh posegih se upoštevajo smernice pristojnega zavoda za varstvo kulturne dediščine za območje kulturne krajine Rinža: Pri oblikovanju objektov se upošteva regionalne oblikovalske značilnosti stanovanjskih in gospodarskih objektov. Posegi na območje varstva vodnega vira morajo biti usklajeni s pristojno službo za upravljanje z vodami.

Za del te EUP, ki je na poplavnem območju, se v fazi pridobivanja gradbenega dovoljenja izdela hidrološko hidravlična študija, v kateri se opredelijo natančnejši ukrepi za zmanjšanje poplavne nevarnosti. Pred izdelavo te študije gradnja objektov na tem območju ni dopustna.«

431. člen

V 121. členu se v preglednici Posebni PIP besedilo PIP EUP z oznako »NE-1 dopolni« z zadnjim stavkom tako, da se glasi: »Podobmočje NE-1/1: Posegi naj bojo usklajeni z 11. členom Odloka o varstvenih pasovih vodnih virov in ukrepih za zavarovanje voda.«

V 121. členu se v preglednici Posebni PIP besedilo PIP EUP z oznako »NZ-1« dopolni z zadnjim stavkom, ki se glasi: »Dodatni PIP za podobmočje NZ-1/1.nk – izvedba tudi določil po 100.a členu.«

432. člen

V 121. členu se v preglednici Posebni PIP doda EUP z oznako »NZ-7« s posebnimi PIP: »Ni posebnih PIP.«

433. člen

V 121. členu se v preglednici Posebni PIP doda EUP z oznako »NZ-8« s posebnimi PIP: »Ni posebnih PIP.«

434. člen

V 121. členu se v preglednici Posebni PIP doda EUP z oznako »ON-4« s posebnimi PIP: »Ni posebnih PIP.«

435. člen

V 121. členu se v preglednici Posebni PIP doda EUP z oznako »ON-5« s posebnimi PIP: »Ni posebnih PIP.«

436. člen

V 121. členu se v preglednici Posebni PIP doda EUP z oznako »ON-6« s posebnimi PIP: »Ni posebnih PIP.«

437. člen

V 121. členu se v preglednici Posebni PIP besedilo PIP EUP z oznako »PP-3« dopolni z zadnjim stavkom, ki se glasi: »Dodatni PIP za podobmočje PP-3/1.nk – izvedba tudi določil po 100.a členu.«

438. člen

V 121. členu se v preglednici Posebni PIP EUP z oznako PD-1 doda EUP PD-4 in PD-5 in zadnji stavek, ki se glasi: »Na nepozidanih stavbnih zemljiščih do sprejetja SD OPN 4 ni dovoljena gradnja vseh vrst stavb, razen za potrebe kmetijstva in gozdarstva ter vzdrževanja javne infrastrukture.«

V 121. členu se v preglednici Posebni PIP besedilo PIP EUP z oznakama »PD-2 in PS-1« dopolni z zadnjim stavkom, ki se glasi: »Na nepozidanih stavbnih zemljiščih do sprejetja SD OPN 4 ni dovoljena gradnja vseh vrst stavb, razen za potrebe kmetijstva in gozdarstva ter vzdrževanja javne infrastrukture.«

439. člen

V 121. členu se v preglednici Posebni PIP doda EUP z oznako »PD-3« s posebnimi PIP: »Na nepozidanih stavbnih zemljiščih do sprejetja SD OPN 4 ni dovoljena gradnja vseh vrst stavb, razen za potrebe kmetijstva in gozdarstva ter vzdrževanja javne infrastrukture.«

440. člen

V 121. členu se v preglednici Posebni PIP doda EUP z oznako »PO-4« s posebnimi PIP: »Ni posebnih PIP.«

441. člen

V 121. členu se v preglednici Posebni PIP doda EUP z oznako »PO-5« s posebnimi PIP: »Ni posebnih PIP.«

442. člen

V 121. členu se v preglednici Posebni PIP doda EUP z oznako »PO-6« s posebnimi PIP: »Ni posebnih PIP.«

443. člen

V 121. členu se v preglednici Posebni PIP spremeni oznaka EUP »PRI-2 do PRI-4« tako, da se glasi: »PM-2, PM-3, PM-4, PM-6«

444. člen

V 121. členu se v preglednici Posebni PIP besedilo PIP EUP z oznako »PM-2, PM-3, PM-4, PM-6« dopolni tako, da se glasi: »V enoti PM-2 je dopusten kvadratni tloris objekta, naklon strehe ni nujno enoten. Dodatni PIP za podobmočje PM-3/1.nk – izvedba tudi določil po 100.a členu.«

V 121. členu se v preglednici Posebni PIP besedilo PIP EUP z oznako »PU-1« dopolni z zadnjim stavkom, ki se glasi: »Na nepozidanih stavbnih zemljiščih do sprejetja SD OPN 4 ni dovoljena gradnja vseh vrst stavb, razen za potrebe kmetijstva in gozdarstva ter vzdrževanja javne infrastrukture.«

445. člen

V 121. členu se v preglednici Posebni PIP spremeni besedilo PIP EUP z oznako »RH-1« tako, da se glasi: »OKN Rajhenav se ohranja kot kmetija s pripadajočimi gospodarskimi objekti in ureditvami ter skladno z določili 101. člena tega odloka. Dopustna je ureditev klavnice ter turizma na kmetiji. Na strehah objektov je dopustna ureditev sončne elektrarne. Posegi na območje varstva kulturne dediščine morajo biti usklajeni s predpisi za varstvo kulturne dediščine. Odlaganje odpadkov

se uredi tako, da bo dostop rjavemu medvedu onemogočen. Pri urejanju pašnikov in varovanju živine na paši naj se upošteva veljavna priporočila, da ne bo prihajalo do konfliktov z velikimi zvermi (rjavi medved, volk). Pašnike naj se prioritetno ureja na kmetijskih površinah v zaraščanju in v zasmrečenem gozdu ter izven HT_91K0 Ilirski bukovi gozdovi. Dodatni PIP za podobmočje RH-1/1.nk – izvedba tudi določil po 100.a členu. Na nepozidanih stavbnih zemljiščih do sprejetja SD OPN 4 ni dovoljena gradnja vseh vrst stavb, razen za potrebe kmetijstva in gozdarstva ter vzdrževanja javne infrastrukture.«

446. člen

V 121. členu se v preglednici Posebni PIP doda EUP z oznako »RH-2« s posebnimi PIP: »Ni posebnih PIP.«

447. člen

V 121. členu se v preglednici Posebni PIP doda EUP z oznako »RH-3« s posebnimi PIP: »Ni posebnih PIP.«

448. člen

V 121. členu se v preglednici Posebni PIP doda EUP z oznako »RH-4« s posebnimi PIP: »Ni posebnih PIP.«

449. člen

V 121. členu se v preglednici Posebni PIP doda EUP z oznako »RH-5« s posebnimi PIP: »Na nepozidanih stavbnih zemljiščih do sprejetja SD OPN 4 ni dovoljena gradnja vseh vrst stavb, razen za potrebe kmetijstva in gozdarstva ter vzdrževanja javne infrastrukture. Izjema te omejitve je le gradnja na nepozidanih zemljiščih s parc. št. 147/2, 146, 147/4, 147/3, 27/2, 29, 27/1, 26, k.o. Rajhenav.«

450. člen

V 121. členu se v preglednici Posebni PIP dopolni besedilo PIP EUP z oznako »RN-1« tako, da se glasi: »Na prostih površinah za gradnjo se novogradnje locirajo tako, da se prostor čim bolj racionalno izkoristi. Na območju enote kulturne dediščine Lokacija kapele Angelov varuhov (EŠD 2801) so dopustni samo posegi, povezani z raziskavami ali prezentacijo in podobno, ki se uskladijo s predpisi za varstvo kulturne dediščine. Dodatni PIP za podobmočja RN-1/1.nk, RN-1/2.nk, RN-1/3.nk, RN-1/4.nk, RN-1/5.nk – izvedba tudi določil po 100.a členu.«

451. člen

V 121. členu se v preglednici Posebni PIP besedilo PIP EUP z oznako »RN-2« dopolni z zadnjim stavkom, ki se glasi: »Dodatni PIP za podobmočje RN-2/1.nk – izvedba tudi določil po 100.a členu.«

452. člen

V 121. členu se v preglednici Posebni PIP doda EUP z oznako »RN-7« z imenom »Predelava odpadkov in zemljine« in posebnimi PIP: »Odlagališče gradbenih odpadkov je lahko namenjeno izključno sprejemu in predelavi za okolje nenevarnih odpadkov. V kolikor se na območju že nahajajo za okolje nevarni odpadki, je potrebno tovrstne odpadke odstraniti in izvesti sanacijo območja. Na robnih delih EUP naj se izvede zasaditev z drevesno in grmovno vegetacijo. Potrebno je preprečiti vsakršno izcejanje onesnaženih voda v podzemlje. Predvidene ureditve naj se uredijo na način, da ne bo prihajalo do onesnaževanja kraškega podzemlja (HT_8310 Jame, ki niso odprte za javnost). Zunanja osvetlitev naj se izvede s svetilkami, ki ne svetijo nad vodoravnico, ne prepuščajo UV svetlobe in svetijo v rumenem delu spektra do barvne temperature 2700 K (različne vrste netopirjev). Preprečuje se razrast in širjenje tujerodnih invazivnih vrst na deponirani zemljini. Tujerodne invazivne vrste je potrebno redno odstranjevati in preprečevati njihovo semenenje ter raznos semen. Prevzamejo naj se vsi potrebni tehnični ukrepi, da ne bo prihajalo do konfliktov z rjavim medvedom. Dodatni PIP za RN-7.nk – izvedba tudi določil po 100.a členu.«

453. člen

V 121. členu se v preglednici Posebni PIP spremeni besedilo PIP EUP z oznako »RO-2« tako, da se glasi: »Predvidene ureditve naj se uredijo na način, da ne bo prihajalo do onesnaževanja kraškega podzemlja (HT_8310 Jame, ki niso odprte za javnost). Zunanja osvetlitev naj se izvede s svetilkami, ki ne svetijo nad vodoravnico, ne prepuščajo UV svetlobe in svetijo v rumenem delu spektra do barvne temperature 2700 K (različne vrste netopirjev). Prevzamejo naj se vsi potrebni tehnični ukrepi, da ne bo prihajalo do konfliktov z rjavim medvedom. Dodatni PIP za RO-2/1.nk – izvedba tudi določil po 100.a členu.«

454. člen

V 121. členu se v preglednici Posebni PIP doda EUP z oznako »RO-4« s posebnimi PIP: »Ni posebnih PIP.«

455. člen

V 121. členu se v preglednici Posebni PIP besedilo PIP EUP z oznako »SH-OPPNa« dopolni z zadnjim stavkom, ki se glasi: »Za del EUP, ki sega na erozijsko območje, je potrebno pridobiti vodno soglasje.«

456. člen

V 121. členu se v preglednici Posebni PIP besedilo PIP EUP z oznako »SV-1« za zadnjim stavkom dopolni z besedilom, ki se glasi: »Dodatni PIP za podobmočja SV-1/1.nk, SV-1/2.nk, SV-1/3.nk – izvedba določil po 100.a členu, ter naslednjih meril:

– SV-1/1 je namenjeno, poleg bivalni enoti, vzpostavitvi poslovne stavbe za potrebe turizma.

– SV-1/2 je namenjen organizaciji ene gradbene enote domačije s hišo, gospodarskih poslopjem za potrebe kmetijstva in stavbno strukturo dopolnilne dejavnosti – turizma. Gradbena dovoljenja se izdajajo hkrati za vse tri programe.«

457. člen

V 121. členu se v preglednici Posebni PIP spremeni oznaka EUP »SMU-1a do SMU-1c« tako, da se glasi: »SM-1a, SM-1b, SM-1c«

458. člen

V 121. členu se v preglednici Posebni PIP besedilo PIP EUP z oznako »SM-1, SM-1b, SM-1c« dopolni z zadnjim stavkom, ki se glasi: »Dodatni PIP za podobmočja SM-1a/1.nk, SM-1a/2.nk, SM-1a/3.nk – izvedba tudi določil po 100.a členu.«

459. člen

V 121. členu se v preglednici Posebni PIP besedilo PIP EUP z oznako »SM-2« dopolni tako, da se glasi: »Kompleks žage se razvija v obstoječi namembnosti. Na trasi nadzemnega daljnovoda se v 15 m pasu (na vsako stran od osi) oziroma od ograje razdelilne ali transformatorske postaje zagotovi režim varovalnega pasu elektroenergetskega omrežja v skladu s predpisi na tem področju oziroma pridobljenim mnenjem pooblaščenega upravljalca voda.«

V 121. členu se v preglednici Posebni PIP besedilo PIP EUP z oznako »SM-5« dopolni tako, da se glasi: »OKN Kot se ohranja kot domačija s pripadajočimi gospodarskimi objekti in ureditvami ter skladno z določili 101. člena tega odloka. Odlaganje odpadkov se uredi tako, da bo dostop rjavemu medvedu onemogočen. Na nepozidanih stavbnih zemljiščih do sprejetja SD OPN 4 ni dovoljena gradnja vseh vrst stavb, razen za potrebe kmetijstva in gozdarstva ter vzdrževanja javne infrastrukture. Izjema te omejitve je le gradnja na nepozidanih zemljiščih s parc. št. 1891, k.o. Smuka.«

460. člen

V 121. členu se v preglednici Posebni PIP doda EUP z oznako »SM-6« s posebnimi PIP: »Ni posebnih PIP.«

461. člen

V 121. členu se v preglednici Posebni PIP doda EUP z oznako »SM-7« s posebnimi PIP: »Ni posebnih PIP.«

462. člen

V 121. členu se v preglednici Posebni PIP spremeni tekst PIP EUP z oznako SB-1a tako, da se glasi: »V vasi se spodbuja razvoj turizma, vezanega na Kolpo in pohodništvo. Dovoljeno je kampiranje. Oblikovanje prostora za kampiranje naj bo integrirano v dani ambient kultivirane krajine, brez invazivnih posegov v morfologijo in brez betoniranih površin. Območje ne bo namenjeno pozidavi, zato opremljenost s priključki GJI ni potrebna. Pešpoti naj se uredijo z uporabo naravnih materialov – lesa, zemlje ter peska/kamna. Vse sanitarne ureditve in infrastrukturne objekte je potrebno urediti v sklopu obstoječih oziroma nadomestnih, novih stavb v sosednjem območju z namembnostjo BT. Predvidene ureditve (predvsem odvajanje odpadnih voda) naj se uredijo na način, da ne bo prihajalo do onesnaževanja kraškega podzemlja (HT_8310 Jame, ki niso odprte za javnost) in vodotoka Kolpe (HT_3260 Vodotoki v nižinskem in montanskem pasu z vodno vegetacijo zvez Ranunculion fluitantis in Callitricho- Batrachion, ribe, raki, vidra). Zunanja osvetlitev naj se izvede s svetilkami, ki ne svetijo nad vodoravnico in ne prepuščajo UV svetlobe v rumenem delu spektra do barvne temperature 2700 K (različne vrste netopirjev). Za vse posege je potrebno pridobiti soglasje ZVKDS. Dodatni PIP za SB-1a.nk – izvedba tudi določil po 100.a členu.«

463. člen

V 121. členu se v preglednici Posebni PIP doda EUP z oznako »SB-1b« z imenom »Vas Spodnja Bilpa« in posebnimi PIP: »V vasi se spodbuja razvoj turizma, vezanega na Kolpo in pohodništvo. Predvidene ureditve (predvsem odvajanje odpadnih voda) naj se uredijo na način, da ne bo prihajalo do onesnaževanja kraškega podzemlja (HT_8310 Jame, ki niso odprte za javnost) in vodotoka Kolpe (HT_3260 Vodotoki v nižinskem in montanskem pasu z vodno vegetacijo zvez Ranunculion fluitantis in Callitricho- Batrachion, ribe, raki, vidra). Zunanja osvetlitev naj se izvede s svetilkami, ki ne svetijo nad vodoravnico in ne prepuščajo UV svetlobe v rumenem delu spektra do barvne temperature 2700 K (različne vrste netopirjev). Za vse posege je potrebno pridobiti soglasje ZVKDS.«

464. člen

V 121. členu se v preglednici Posebni PIP spremeni EUP z oznako SB-2 tekst tako, da se ta glasi: »Objekt nekdanje kovačije ter nadstrešnica s piknik prostorom ob njej se lahko namenita razvoju turizma, preostali del se ohranja nepozidan, namenjen rekreacijskim in športnim dejavnostim, kopališču, vstopno-izstopnemu mestu na Kolpi ipd. Parkirišča se uredijo v obcestnem pasu. Prenova jezov se izvaja na način, kot so bili zgrajeni (kamnita zložba). Jezove je mogoče obnoviti le, če se ne nahajajo na hidroloških naravnih vrednotah z visoko stopnjo ohranjenosti. Obnova je možna v enakih gabaritih in če to bistveno ne spremeni hidroloških in morfoloških lastnosti naravne vrednote ter je skladna s predpisi s področja varovanja narave. Večja makadamska površina ob cesti se uredi v urejeno parkirišče z informativno tablo ipd. Območje ob kapelici se lahko parkovno uredi. Dostop do vode za kopalce se izvede v enostavni leseni izvedbi na najpoložnejšem delu brežine, kamnite zložbe niso dopustne. Vstopno in izstopno mesto za kopalce in za čolne se prvenstveno uredi na že obstoječih dostopih do vode in ne kot nov poseg v brežino. V primeru urejanja novega vstopnega in izstopnega mesta za čolne se to uredi in opremi na najpoložnejšem odseku brežine na način, da bodo poseg v konfiguracijo brežine in dno struge čim manjši. Vstopna in izstopna mesta se urejajo v skladu z gradbenimi predpisi in s predpisi o ohranjanju narave. Ohranjata se obstoječa obrežna zarast in naravna brežina reke, dopustni so omenjeni posegi na območju dostopa v vodo za kopalce in vstopnega mesta za čolne. Vsi posegi morajo biti usklajeni s pristojnimi službami za ohranjanje narave in kulturne dediščine ter varstvo voda. Namestitev zunanje osvetlitve ni dovoljena.

Na območju z rabo ZS ni dovoljeno utrjevanje tal in postavitev trajnih ali začasnih objektov. Za del te EUP, ki je na poplavnem območju, se v fazi pridobivanja gradbenega dovoljenja izdela hidrološko hidravlična študija, v kateri se opredelijo natančnejši ukrepi za zmanjšanje poplavne nevarnosti. Pred izdelavo te študije gradnja objektov, nasipanje oziroma preoblikovanje terena na tem območju ni dopustna. Urejanje obvodne infrastrukture za rekreacijo naj se načrtuje smiselno, celovito in enotno, vendar šele na podlagi študije nosilne sposobnosti reke Kolpe. Za vse posege je potrebno pridobiti soglasje ZVKDS.«

465. člen

V 121. členu se v preglednici Posebni PIP besedilo PIP EUP z oznako »SL-1« dopolni z zadnjim stavkom, ki se glasi: »Dodatni PIP za podobmočji SL-1/1.nk, SL-1/2.nk – izvedba tudi določil po 100.a členu.«

466. člen

V 121. členu se v preglednici Posebni PIP doda EUP z oznako »SL-3« s posebnimi PIP: »Ni posebnih PIP.«

467. člen

V 121. členu se v preglednici Posebni PIP besedilo PIP EUP z oznako »SG-1« dopolni za zadnjim stavkom, ki se glasi: »Dodatni PIP za podobmočje SG-1/1.nk – izvedba tudi določil po 100.a členu. Na nepozidanih stavbnih zemljiščih do sprejetja SD OPN 4 ni dovoljena gradnja vseh vrst stavb, razen za potrebe kmetijstva in gozdarstva ter vzdrževanja javne infrastrukture. Izjema te omejitve je le gradnja na nepozidanih zemljiščih s parc. št. 123/2, 123/5, k.o. Željne.«

468. člen

V 121. členu se v preglednici Posebni PIP besedilo EUP z oznako »SG-2« spremeni tako, da se glasi: »Za del EUP, ki sega na erozijsko območje, je potrebno pridobiti vodno soglasje.«

469. člen

V 121. členu se v preglednici Posebni PIP doda EUP z oznako »SG-3« s posebnimi PIP: »Dodatni PIP za SG-3.nk – izvedba tudi določil po 100.a členu. Na nepozidanih stavbnih zemljiščih do sprejetja SD OPN 4 ni dovoljena gradnja vseh vrst stavb, razen za potrebe kmetijstva in gozdarstva ter vzdrževanja javne infrastrukture. Izjema te omejitve je le gradnja na nepozidanih zemljiščih s parc. št. 131, 133/2, k.o. Željne.«

470. člen

V 121. členu se v preglednici Posebni PIP besedilo PIP EUP z oznako »ST-1« dopolni z zadnjim stavkom, ki se glasi: »Dodatni PIP za podobmočje ST-1/1.nk – izvedba tudi določil po 100.a členu.«

471. člen

V 121. členu se v preglednici Posebni PIP doda EUP z oznako »ST-5« s posebnimi PIP: »Ni posebnih PIP.«

472. člen

V 121. členu se v preglednici Posebni PIP doda EUP z oznako »ST-6« s posebnimi PIP: »Ni posebnih PIP.«

473. člen

V 121. členu se v preglednici Posebni PIP besedilo PIP EUP z oznako »SZ-1« dopolni z zadnjim stavkom, ki se glasi: »Na nepozidanih stavbnih zemljiščih do sprejetja SD OPN 4 ni dovoljena gradnja vseh vrst stavb, razen za potrebe kmetijstva in gozdarstva ter vzdrževanja javne infrastrukture.«

V 121. členu se v preglednici Posebni PIP doda EUP z oznako »SZ-2« s posebnimi PIP: »Ni posebnih PIP.«

474. člen

V 121. členu se v preglednici Posebni PIP besedilo PIP EUP z oznako »SP-1« za zadnjim stavkom dopolni tako, da se glasi: »Na nepozidanih stavbnih zemljiščih do sprejetja SD OPN 4 ni dovoljena gradnja vseh vrst stavb, razen za potrebe kmetijstva in gozdarstva ter vzdrževanja javne infrastrukture.«

475. člen

V 121. členu se v preglednici Posebni PIP doda EUP z oznako »SP-2« s posebnimi PIP: »Na nepozidanih stavbnih zemljiščih do sprejetja SD OPN 4 ni dovoljena gradnja vseh vrst stavb, razen za potrebe kmetijstva in gozdarstva ter vzdrževanja javne infrastrukture.«

476. člen

V 121. členu se v preglednici Posebni PIP besedilo PIP EUP z oznako »SK-1« za zadnjim stavkom dopolni tako, da se glasi: »Za del EUP, ki sega na erozijsko območje, je potrebno pridobiti vodno soglasje.«

V 121. členu se v preglednici Posebni PIP doda EUP z oznako »SK-2« s posebnimi PIP: »Ni posebnih PIP.«

477. člen

V 121. členu se v preglednici Posebni PIP besedilo PIP EUP z oznako »ŠT-7« za zadnjim stavkom dopolni tako, da se glasi: »Na nepozidanih stavbnih zemljiščih do sprejetja SD OPN 4 ni dovoljena gradnja vseh vrst stavb, razen za potrebe kmetijstva in gozdarstva ter vzdrževanja javne infrastrukture.«

V 121. členu se v preglednici Posebni PIP doda EUP z oznako »ŠT-8« s posebnimi PIP: »Ni posebnih PIP.«

478. člen

V 121. členu se v preglednici Posebni PIP doda EUP z oznako »ŠT-9« s posebnimi PIP: »Ni posebnih PIP.«

479. člen

V 121. členu se v preglednici Posebni PIP doda EUP z oznako »ŠT-10« s posebnimi PIP: »Ni posebnih PIP.«

480. člen

V 121. členu se v preglednici Posebni PIP doda EUP z oznako »ŠT-11« s posebnimi PIP: »Ni posebnih PIP.«

481. člen

V 121. členu se v preglednici Posebni PIP doda EUP z oznako »TN-2« s posebnimi PIP: »Ni posebnih PIP.«

482. člen

V 121. členu se v preglednici Posebni PIP doda EUP z oznako »TN-3« s posebnimi PIP: »Ni posebnih PIP.«

483. člen

V 121. členu se v preglednici Posebni PIP doda EUP z oznako »TN-4« s posebnimi PIP: »Ni posebnih PIP.«

484. člen

V 121. členu se v preglednici Posebni PIP doda EUP z oznako »TN-5« s posebnimi PIP: »Ni posebnih PIP.«

485. člen

V 121. členu se v preglednici Posebni PIP doda EUP z oznako »TN-6« s posebnimi PIP: »Ni posebnih PIP.«

486. člen

V 121. členu se v preglednici Posebni PIP doda EUP z oznako »VI-4« s posebnimi PIP: »Ni posebnih PIP.«

487. člen

V 121. členu se v preglednici Posebni PIP izbriše EUP z oznako »VRB-OPPNa.«

488. člen

V 121. členu se v preglednici Posebni PIP doda EUP z oznako »VR-1« z imenom » vas Vrbovec« s posebnimi PIP: »Ni posebnih PIP.«

489. člen

V 121. členu se v preglednici Posebni PIP doda EUP z oznako »VR-2« s posebnimi PIP: »Ni posebnih PIP.«

490. člen

V 121. členu se v preglednici Posebni PIP doda EUP z oznako »VR-3« s posebnimi PIP: »Ni posebnih PIP.«

491. člen

V 121. členu se v preglednici Posebni PIP doda EUP z oznako »VR-4« s posebnimi PIP: »Ni posebnih PIP.«

492. člen

V 121. členu se v preglednici Posebni PIP doda EUP z oznako »VR-5« s posebnimi PIP: »Ni posebnih PIP.«

493. člen

V 121. členu se v preglednici Posebni PIP doda EUP z oznako »VR-6« s posebnimi PIP: »Ni posebnih PIP.«

494. člen

V 121. členu se v preglednici Posebni PIP doda EUP z oznako »VR-7« s posebnimi PIP: »Ni posebnih PIP.«

495. člen

V 121. členu se v preglednici Posebni PIP doda EUP z oznako »VR-8« s posebnimi PIP: »Ni posebnih PIP.«

496. člen

V 121. členu se v preglednici Posebni PIP doda EUP z oznako »VR-9« s posebnimi PIP: »Ni posebnih PIP.«

497. člen

V 121. členu se v preglednici Posebni PIP doda EUP z oznako »VR-10« s posebnimi PIP: »Ni posebnih PIP.«

498. člen

V 121. členu se v preglednici Posebni PIP doda EUP z oznako »VR-11« s posebnimi PIP: »Ni posebnih PIP.«

499. člen

V 121. členu se v preglednici Posebni PIP doda EUP z oznako »VR-12« s posebnimi PIP: »Ni posebnih PIP.«

500. člen

V 121. členu se v preglednici Posebni PIP doda EUP z oznako »VR-13« s posebnimi PIP: »Dodatni PIP za podobmočja VR-13/1.nk – izvedba tudi določil po 100.a členu.«

501. člen

V 121. členu se v preglednici Posebni PIP doda EUP z oznako »VR-14« s posebnimi PIP: »Ni posebnih PIP.«

502. člen

V 121. členu se v preglednici Posebni PIP doda EUP z oznako »VR-15« s posebnimi PIP: »Ni posebnih PIP.«

503. člen

V 121. členu se v preglednici Posebni PIP besedilo PIP EUP z oznako »VT-1« za četrtim stavkom dopolni z besedilom, ki se glasi: »Jezove je mogoče obnoviti le, če se ne nahajajo na hidroloških naravnih vrednotah z visoko stopnjo ohranjenosti. Obnova je možna v enakih gabaritih in če to bistveno ne spremeni hidroloških in morfoloških lastnosti naravne vrednote ter je skladna s predpisi s področja varovanja narave.«

504. člen

V 121. členu se v preglednici Posebni PIP besedilo PIP EUP z oznako »VT-2« za drugim stavkom dopolni z besedilom, ki se glasi: »Jezove je mogoče obnoviti le, če se ne nahajajo na hidroloških naravnih vrednotah z visoko stopnjo ohranjenosti. Obnova je možna v enakih gabaritih in če to bistveno ne spremeni hidroloških in morfoloških lastnosti naravne vrednote ter je skladna s predpisi s področja varovanja narave.«

505. člen

V 121. členu se v preglednici Posebni PIP doda EUP z oznako »VT-4« s posebnimi PIP: »Ni posebnih PIP.«

506. člen

V 121. členu se v preglednici Posebni PIP besedilo PIP EUP z oznako »ŽE-1« dopolni z zadnjim stavkom, ki se glasi: »Dodatni PIP za podobmočja ŽE-1/1.nk, ŽE-1/2.nk, ŽE-1/3.nk, ŽE-1/4.nk, ŽE-1/5.nk, ŽE-1/6.nk – izvedba tudi določil po 100.a členu.«

507. člen

V 121. členu se v preglednici Posebni PIP besedilo PIP EUP z oznako »ŽE-5« dopolni z zadnjim stavkom, ki se glasi: »Za del EUP, ki sega na erozijsko območje, je potrebno pridobiti vodno soglasje. Dodatni PIP za ŽE-5.nk – izvedba tudi določil po 100.a členu.«

508. člen

V 121. členu se v preglednici Posebni PIP doda EUP z oznako »ŽE-7« z imenom »Obračališče in parkirišče za avtobuse« in posebnimi PIP: »Prostor je namenjen obračanju in parkiranju avtobusov. Zaradi ambientalne vloge lokacije naj načrt ureditve v največji meri vključuje tudi opredelitev zelenih površin in z ustrezno vegetacijo.«

V 121. členu se v preglednici Posebni PIP doda EUP z oznako »ŽE-8« z imenom »Željnske Jame« in posebnimi PIP: »Dopustno je postaviti enostavne lesene elemente urbane opreme, oziroma infrastrukture in leseno platformo v velikosti do 100 m^2. Ureditve se izvede na način, da se ne zakriva pogleda na vhod v jamo. Gradnja drugih objektov in preoblikovanje reliefa, ni dopustno. Dodatni PIP za ŽE-8.nk – izvedba tudi določil po 100.a členu.

Pred oddajo vloge za upravno dovoljenje za poseg v prostor je potrebno pridobiti ustrezno soglasje pristojne službe za varstvo kulture (področje arheologije).«

509. člen

V 122. členu se oznake enot urejanja prostora (EUP) v preglednici in tekstu spremenijo iz »IKR-1, IKR-2, IKR-3, IKR-4, IKR-5 in IKR-6« v »IK-1, IK-2, IK-3, IK-4, IK-5, IK-6«

510. člen

V 122. členu se doda tretja točka, ki se glasi: »Na območjih izjemne krajine IK-5 se upoštevajo tudi posebni PIP: ribogojnica mora biti načrtovana in urejena na način, da bo možen prehod organizmov po potoku navzgor in navzdol. V izogib konfliktom z vidro je potrebno preprečiti vstop v ribogojnico (ustrezna zaščitna ograja, vkopana v tla do globine vsaj 30 cm).«

511. člen

V 122. členu se doda četrta točka, ki se glasi: »Na območju izjemne krajine IK-3 se upoštevajo tudi posebni PIP za območje kulturne krajine Rinže pri Predgradu:

– upoštevajo se regionalne stavbarske oziroma arhitekturne značilnosti stavb,

– v odprtem prostoru je dopustna le postavitev tradicionalnih tipov gospodarskih stavb in njihovih urbanističnih enot (ohranjanje parcelne strukture, razmerje do javnega prostora, meja naselja …).«

512. člen

V 123. členu se oznake enot urejanja prostora (EUP) v preglednici spremenijo iz »OPR« v »OP«. V tekstu pa se spremenijo iz »OPR-2, OPR-4, OPR-5, KOČ-4f, OPR-18, OPR-9« V »OP-1, OP-2, OP-4, OP-8, OP-9, OP-18, KV-4f«

513. člen

V 123. členu se v četrti točki za zadnjim stavkom doda nova alineja, ki se glasi: »za del EUP, ki sega na erozijsko območje, je potrebno pridobiti vodno soglasje.«

V 123. členu se v četrti točki za zadnjim stavkom dodata novi točki, ki se glasita:

»– za del EUP, ki sega na erozijsko območje, je potrebno pridobiti vodno soglasje

– Dodatni PIP za podobmočja OP-1/1.nk, OP-1/2.nk, OP-1/3.nk, OP-1/4.nk, OP-1/5.nk, OP-1/6.nk, OP-1/7.nk, OP-1/8.nk, OP-1/9.nk, OP-1/10.nk, OP-1/11.nk, OP-1/12.nk, OP-1/13.nk, OP-1/14.nk, OP-1/15.nk, OP-1/16.nk – izvedba tudi določil po 100.a členu.«

514. člen

V 123. členu se doda sedma točka, ki se glasi: »Posebni PIP za enoto OP-3: Na območjih koridorja se ne načrtuje posegov in dejavnosti, ki bi lahko imeli negativni vpliv na katerokoli značilnost koridorja (velikost, prehodnost, poraščenost, motnje idr.). Ohranja se obstoječa namenska raba gozd. Podobmočje OP-3/1 posega na vplivno območje, na katerem naj vse načrtovane posege in dejavnosti izven naselij, ki bi lahko negativno vplivale na značilnost koridorja, predhodno preveri strokovnjak za velike zveri.«

515. člen

V 123. členu se doda osma točka, ki se glasi: »Na OP-1 se za preprečevanje konfliktov z velikimi zvermi, pri izvedbi infrastrukture za gojitev domačih živali upoštevajo učinkovite dobre prakse na tem področju (električne ograje, elektro mreže, pastirski psi, zapiranje v staje oziroma postavitev masivnih ograd ipd.). Odlaganje odpadkov se uredi tako, da bo dostop rjavemu medvedu onemogočen. Pašnike naj se prednostno ureja na kmetijskih površinah na zaraščanju in v zasmrečenem gozdu izven HT_91KO Ilirski bukovi gozdovi.«

516. člen

V 123. členu se doda deveta točka, ki se glasi: »Kot omilitveni ukrep zaradi širitve Gospodarske cone Kočevje se zagotovijo ustrezna nadomestna kmetijska zemljišča v velikosti 26,78 ha površin, in sicer na zemljiščih, ki so po dejanski rabi gozd ali na degradiranih območjih. Nadomestna kmetijska zemljišča se naj navezujejo na že obstoječe komplekse kmetijskih zemljišč v bližini gospodarske cone, ki morajo biti hkrati tudi dolgoročno perspektivna z vidika kmetijske obdelave. Načrt vzpostavitve nadomestnih kmetijskih zemljišč naj sledi cilju, da se obseg njiv na prebivalca občine ne zmanjša. V naravi naj se vzpostavijo v roku največ 5 let od sprejema plana.«

517. člen

V 123. členu se doda deseta točka, ki se glasi: »Na podobmočju OP-1/9 in OP-1/14 je potrebno do upravnega postopka za izdajo dovoljenja opraviti predhodne arheološke raziskave.«

518. člen

V 124. členu se oznake OPPN spremenijo iz »KOČ-1-OPPNa, KOČ-1-OPPNc, KOČ-2-OPPNc, KOČ-3-OPPNa, KOČ-3-OPPNc, KOČ-3-OPPNd, KOČ-5-OPPNc, KOČ-5-OPPNd, KOČ-5-OPPNe, KOČ-5-OPPNf, KOR/OPPNb, PRE/OPPNa, PRE/OPPNc, BOR-OPPNa, BRG-OPPNa, ČRP-OPPNa, DBR-OPPNa, GOR-OPPNa, HRK-OPPNa, KNL-OPPNa, KOB-OPPNa, KOB-OPPNb, KČE-OPPNa, KOP-OPPNa, KOP-OPPNb, MAH-OPPNa, MAG-OPPNa, MLK-OPPNa, MKR-OPPNa, MKR-OPPNb, MRT-OPPNa, NLA-OPPNa, SAH-OPPNa, SPL-OPPNa, VRB-OPPNa, POL-OPPNa, MAČ-OPPNa« v »KV-1-OPPNa, KV-1-OPPNc, KV-2-OPPNc, KV-3-OPPNa, KV-3-OPPNc, KV-3-OPPNd, KV-5-OPPNc, KV-5-OPPNd, KV-5-OPPNe, KV-5-OPPNf, KR-OPPNa, PG-OPPNa,

PG-OPPNc, BO-OPPNa, BK-OPPNa, ČP-OPPNa, DB-OPPNa, GO-OPPNa, HK-OPPNa, KL-OPPNa, KB-OPPNa, KB-OPPNb, KČ-OPPNa, KK-OPPNa, KK-OPPNb, MH-OPPNa, MG-OPPNa, MK-OPPNa, MR-OPPNa, MT-OPPNa, NZ-OPPNa, SH-OPPNa, SL-OPPNa, PO-OPPNa, MČ-OPPNa«.

519. člen

V 124. členu se iz tabele izbrišejo naslednji OPPN z oznako »KOČ-2-OPPNc, KOČ-6-OPPNa, KOČ-7-OPPNa, KOR/OPPNb, MAG-OPPNa, MKR-OPPNa, MKR-OPPNb in VRB-OPPNa«.

520. člen

V 124. členu se v tabeli spremeni OPPN z oznako »KOR/OPPNa« v »KR-OPPNa« in ime iz »OPPN sever« v »OPPN turistično območje Kočevska Reka«

521. člen

V 124. členu se v tabelo dodajo novi OPPN z oznakami »KV-4-OPPNa« in imenom enote »OPPN Gospodarska cona Kočevje 2020«, »KR-4-OPPN« z imenom »OPPN Stanovanjsko območje – jug« in »KR-13-OPPN« z imenom »OPPN stanovanjsko območje – sever.«

522. člen

V 124. členu se v tabelo doda nov OPPN z oznako »KV-3-OPPNe« in imenom enote »OPPN Mestni Log.«

523. člen

V 126. členu se drugi odstavek spremeni tako, da se glasi: »Na območjih, ki se urejajo s predvidenim OPPN, pred izvedbo OPPN nove parcelacije niso dopustne, z izjemo izmere, parcelacije in geodetski postopki za potrebe objektov GJI in tam, kjer posebna določila odloka to dopuščajo.«

524. člen

V enajsti alineji drugega odstavka 127. člena se spremeni pojem »razpršene« v pojem »posamične« poselitve.

525. člen

V 128. členu se oznake OPPN spremenijo iz »KOČ-1-OPPNb, KOČ-2-OPPNa, KOČ-3-OPPNb, KOČ-5-OPPNa, KOČ-5-OPPNb, GOT-OPPNa« v »KV-1-OPPNb, KV-2-OPPNa, KV-3-OPPNa, KV-3-OPPNb, KV-5-OPPNa, KV-5-OPPNb, GT-OPPNa.«

526. člen

V 133. členu se spremeni besedilo tako, da se sedaj glasi: »Gradnja nezahtevnih in enostavnih objektov je na območjih veljavnih OPPN, navedenih v prilogi tega odloka: 1_EO in 2_NO dopustna, če ni v nasprotju z določili OPPN in je skladna z določili 69. člena tega odloka.«

527. člen

V celoti se brišeta 136. člen z imenom »hramba OPN« in 137. člen z imenom »nadzorstvo« in prestavita v poglavje 4.3. Končne določbe.

III. KONČNA DOLOČBA

528. člen

(veljavnost SD OPN 3)

Ta odlok začne veljati osmi dan po objavi v Uradnem listu Republike Slovenije.

Št. 350-3/2018-255
Kočevje, dne 2. junija 2022

Župan
Občine Kočevje
dr. Vladimir Prebilič

113_Priloga1_ EO (preglednica enostavnih objektov)

| | | | območja stanovanj | | | | | | | | | območja centralnih dejavnosti | | | | | območja proizvodnih dejavnosti | | | posebna območja | | območja zelenih površin | | | | | | | | |

21121	Lokalne ceste in javne poti, nekategorizirane ceste in gozdne ceste																																														
	Prometna signalizacija in prometna oprema	višine do 10 m		X	X	X	X	X	X	X	X	X	X	X	X	X	X	X	X	X	X	X	X	X	X	X	X	X	X	X	X	X	X	X	X	X	X	X	X5	X5	X	X	X			X	X
	gozdne ceste, pešpoti, kolesarske poti in jahalne steze	samo splošna merila		X	X	X	X	X	X	X	X	X	X	X	X	X	X	X	X	X	X	X	X	X	X	X	X	X	X	X	X	X	X	X	X	X	X	X	X5	X5	X	X	X	le pešpoti		X	
21301	Letališke steze in ploščadi																																														
	Objekti za zagotavljanje zemeljskega transporta in notranjih prometnih tokov	površina do 500 m2																	X	X	X	X																									
21302	Letalski radio-navigacijski objekti	samo splošna merila										X	X	X	X				X	X	X	X																									
21410	Mostovi, viadukti, nadvozi, nadhodi	noben, razen brvi nosilnega razpona do 3 m		X	X	X	X	X	X	X	X	X	X	X	X	X	X	X	X	X	X	X	X	X	X	X	X	X	X	X	X	X	X	X	X	X	X	X	X	X	X	X	X		X	X	X
21421	Predori																																														
	Prepustki	nosilni razpon do 3 m		X	X	X	X	X	X	X	X	X	X	X	X	X	X	X	X	X	X	X	X	X	X	X	X	X	X	X	X	X	X	X	X	X	X	X	X5	X5	X	X	X		X	X	X
21520	Jezovi, vodne pregrade in drugi vodni objekti																																														
	Vkopni zadrževalniki in podobni objekti za akumulacijo vode	prostornina vode do 250 m3		X	X	X	X	X	X	X	X	X	X	X	X	X	X	X	X	X	X	X	X	X	X	X	X	X	X	X	X	X	X	X	X	X	X	X			X	X	X		X	X	X
	Zadrževalniki za akumulacijo vode za namakanje kmetijskih zemljišč	prostornina razlivne vode do 250 m3		X	X	X	X	X	X	X	X	X	X	X	X	X	X	X	X	X	X	X	X	X	X	X	X	X	X	X	X	X	X	X	X	X	X	X	X	X					X	X	X
	Objekti za zaščito ročnih in morskih bregov in ureditev strug	dolžina do 5 m, višina do 2 m		X	X	X	X	X	X	X	X	X	X	X	X	X	X	X	X	X	X	X	X	X	X	X	X	X	X	X	X	X	X	X	X	X	X	X			X	X	X		X	X	X
21530	Sistem za namakanje in osuševanje, akvadukti																																														
	Odvzemni objekti, dovodno omrežje in nomakalna oprema, drenažni jarki in drugi objekti za osuševanje zemljišč - V skladu s predpisi, ki urejajo kmetijska zemljišča.	samo splošna merila																																					X	X							
22	**Cevovodi, komunikacijska omrežja in elektroenergetski vodi**																																														
22223	Vodni stolpi in vodnjaki																																														
	Artezijski in drugi vodnjaki	globina do 10 m		X	X	X	X	X	X	X	X	X	X	X	X	X	X	X	X	X	X	X	X	X	X	X	X	X	X	X	X	X	X	X	X	X	X	X	X	X	X	X	X		X	X	X
22232	Čistilne naprave																																														
	Vse vrste čistilnih naprav, ki uporabljajo mehanske, kemijske in biološke ali druge postopke čiščenja	zmogljivost do 50 PE, ne glede na globino vkopa in globino podzemnih delov		X	X	X	X	X	X	X	X	X	X	X	X	X	X	X	X	X	X	X	X	X	X	X	X	X	X	X	X	X	X	X	X	X	X	X	X	X	X	X	X			X	X
22241	Lokalni (distribucijski) elektroenergetski vodi																																														
	razdelilno elektroenergetsko omrežje	kabelski vod do 1 KV		X	X	X	X	X	X	X	X	X	X	X	X	X	X	X	X	X	X	X	X	X	X	X	X	X	X	X	X	X	X	X	X	X	X	X	X	X	X	X	X	X	X	X	X
22242	Lokalna dostopovna komunikacijska omrežja																																														
	Dostopovno komunikacijsko omrežje s pripadajočo infrastrukturo dostopovnega omrežja	v skladu s predpisi ki urejajo elektronske komunikacije		X	X	X	X	X	X	X	X	X	X	X	X	X	X	X	X	X	X	X	X	X	X	X	X	X	X	X	X	X	X	X	X	X	X	X	X	X	X	X	X		X	X	X
24	**Drugi gradbeni inženirski objekti**																																														
24110	Športna igrišča	do 100 m2 brez grajenih tribun		X	X	X	X	X	X	X		X	X	X	X	X	X	X	X	X	X	X	X	X	X	X		X									X	X	X	X							
24121	Marine																																														
	Športna pristanišča in marine																																														
24122	Drugi gradbeni inženirski objekti za šport, rekreacijo in prosti čas																																														
	Otroška in druga javna igrišča, zaboriščni, adrenalinski in plezalni parki, igrišča za golf, veletrčca, konjeniški centri, javni vrtovi in parki, trgi, živalski in botanični vrtovi, urejena naravna kopališča, kampi, smučišča na vodi, lojalcalske proge na drugih vodah	površina do 100 m2		X	X	X	X	X	X	X		X	X	X	X	X	X	X	X	X	X	X	X	X	X			X									X	X	X	X			X				
	Veletrčca	samo splošna merila											X	X	X	X			X	X	X	X																		X	X							
	Razpoložne ploščadi in opazovalnice	višina poda do višine 3 m nad terenom		X	X	X	X	X	X	X	X	X	X	X	X	X	X	X	X	X	X	X	X	X	X		X	X	X	X	X						X	X	X	X	X10	x10	X	X	X	X		X	
	Bazen za kopanje	prostornina do 60 m3, ne glede na globino vkopa in globino podzemnih delov		X	X	X	X	X	X	X		X	X	X	X	X	X	X	X	X	X	X	X	X	X												X	X	X	X							
24201	Objekti za objekti	samo splošna merila		X	X	X	X	X	X	X	X	X	X	X	X	X	X	X	X	X	X	X	X	X	X	X	X	X	X	X	X	X	X	X	X	X	X	X	X	X			X	X	X		X	X	X
24202	Drugi kmetijski gradbeni inženirski objekti																																														
	Ribogojnice	prostornina bazenov do 250 m3		X	X	X	X	X	X	X		X							X	X	X	X3	X3					X3									X	X	X	X							X	
	Koritasti silosi	površina do 100 m2							X	X	X								X																		X	X	X	X								
	Gnojišča, napajalna korita, krmišča, hlevski izpusti	površina do 50 m2							X	X									X																		X	X	X	X			X1	X1	X1				
	Visoke prete - v skladu s predpisi, ki urejajo lovstvo	vsi																																						X8	X8	X	X	X				

24204	Pokopališča	površina do 100 m2																								X																					
24205	Drugi gradbeni inženirski objekti, ki niso uvrščeni drugje																																														
	Ograje - ne velja za kmetijsko opremo v skladu z zakonom, ki ureja kmetijska zemljišča (npr. grajena obora, grajena ograja za poljščine, grajena ograja ter opora za trajne nasade).	višina do 2,2 m		X9	X9	X9	X9	X9	X9	X9	X9	X	X	X	X	X	X	X	X	X	X	X	X	X	X	X	X	X	X	X	X	X	X	X	X	X	X	X	X	X7	X7				X		X	X
	Oporni zidovi	višinska razlika med spodnjim in zgornjim zemljiščem do 1 m		X	X	X	X	X	X	X	X	X	X	X	X	X	X	X	X	X	X	X	X	X	X	X	X	X	X	X	X	X	X	X	X	X	X	X	X			X	X	X			X	X
3	**Drugi gradbeni posegi**																																														
31	**Trajno reliefno preoblikovanje terena**																																														
31110	Nasipi	samo splošna merila		X	X	X	X	X	X	X	X	X	X	X	X	X	X	X	X	X	X	X	X	X	X	X	X	X	X	X	X	X	X	X	X	X	X	X	X								X	X
31120	Izkopi in odkopi	samo splošna merila		X	X	X	X	X	X	X	X	X	X	X	X	X	X	X	X	X	X	X	X	X	X	X	X	X	X	X	X	X	X	X	X	X	X	X	X			X	X	X			X	X
31130	Utrjene površine	površina do 50 m2		X	X	X	X	X	X	X	X	X	X	X	X	X	X	X	X	X	X	X	X	X	X	X	X	X	X	X	X	X	X	X	X	X	X	X	X			X	X	X			X	X
31140	Utrjene brežine	samo splošna merila		X	X	X	X	X	X	X	X	X	X	X	X	X	X	X	X	X	X	X	X	X	X	X	X	X	X	X	X	X	X	X	X	X	X	X	X			X	X	X			X	X
31150	Grajene gozdne vlake	vsi																																						X	X	X	X	X				
31160	Grajena območja urbanih vrtov	samo splošna merila		X	X	X	X	X	X	X		X	X	X	X	X	X	X	X	X	X	X	X	X	X	X	X											X	X	X	X								
32	**Gradbeni posegi za opremo odprtih površin**																																														
32110	Ekološki otoki	vsi		X	X	X	X	X	X	X		X	X	X	X	X	X	X	X	X	X	X	X	X	X	X	X	X	X	X	X	X	X	X	X	X	X	X	X			X	X	X			X	X
32120	Urbana oprema	samo splošna merila		X	X	X	X	X	X	X	X	X	X	X	X	X	X	X	X	X	X	X	X	X	X	X	X	X	X	X	X	X	X	X	X	X	X	X	X			X	X	X			X	X
32130	Objekti za oglaševanje in informacijski panoji	oglasna površina do 40 m2		X	X	X	X	X	X	X	X	X	X	X	X	X	X	X	X	X	X	X	X	X	X	X	X	X	X	X	X	X	X	X	X	X	X	X	X			X	X	X			X	X
32140	Spominska obeležja	površina do 10 m2, višina do 5 m		X	X	X	X	X	X	X	X	X	X	X	X	X	X	X	X	X	X	X	X	X	X	X	X	X	X	X	X	X	X	X	X	X	X	X	X			X	X	X			X	X
33	**Drugi gradbeni posegi ki niso razvrščeni drugje**																																														
33110	Grajeni prostori na drevesu	površina do 5 m2, višina od tal do vrha objekta do 5 m		X	X	X	X	X	X	X	X									X	X	X	X	X	X	X		X										X	X	X	X								
33120	Grajeni prostori na vodi	površina do 10 m2																																												X		
33130	Nepokrita prezentirana arheološka najdišča in ruševine	površina do 100 m2		X	X	X	X	X	X	X	X	X	X	X	X	X	X	X	X	X	X	X	X	X	X	X	X	X	X	X	X	X	X	X	X	X	X	X	X			X	X	X	X	X	X	X
33140	Merilna mesta za oparovanje naravnih pojavov, naravnih virov in stanja okolja	vsi		X	X	X	X	X	X	X	X	X	X	X	X	X	X	X	X	X	X	X	X	X	X	X	X	X	X	X	X	X	X	X	X	X	X	X	X	X	X	X	X	X		X	X	X

	smiselno se upoštevajo opredelitve na
Sso	Sss, Ssn, Ssv
X1	le napajalna korita, lemišča
X2	le čebelnjaki, pomožni objekti za divjad (npr. skladišča za lesno)
X3	le ribniki/umetna jezera
X4	dopustni so le pastirski stan in molišče; čebelnjak kot lesen enoetažni pritlični objekt na točkovnih temeljih, namenjen gojenju čebel, tlorisne površine do vključno 20 m2 ; staja kot lesen enoetažni pritlični objekt na točkovnih temeljih, namenjen zavetju rejnih živali na paši
X5	dopustna le ob rekonstrukciji
X6	na radiju 20 m od stavbnega zemljišča so dopustna le skladišča za lesna goriva in proizvod, danna tig v skladu s predpisom, ki ureja tehnične zahteve za proizvode in upoštavljanje skladnosti.
X7	le pomožna kmetijsko-gozdarska oprema (npr. brajda, klopotec, kol, količek, žična opora, opora za mrežo proti toči, opora za mrežo proti ptičem, obora, ograja za paše živine, ograja ter opora za trajne nasade, ograja za zaščito kmetijskih pridelkov, premični tunel in nadkritje, zaščitna mreža
X8	skladno s predpisi ki urejajo lovstvo; lovska preža naj se izvede kot netemeljena lesena konstrukcija.
X9	medsosedka ograje naj ne presega višine 1,80 m
x10	dopustna le netemljna , lesena konstrukcija

114_1165_Priloga2_NO (Preglednica nezahtevnih objektov)

			območja stanovanj								območja centralnih dejavnosti																																			
			Sso	SSe	SSn	SB	SP	SKs	SKk	SKg	CU	CD	CDi	CDv	Cdo	IG	IP	IK	BT	BTg	ZS	ZSk	ZV	ZD	ZDo	ZK	ZP	PC	PŽ	PO	PL	E	T	O	As	Ak	Ag	Ap	K1	K2	Gg	Gv	Gpes	Gr	VC	LN	f
CC-SI	Klasifikacija objektov																																													
1	Stavbe																																													
11	Stanovanjske stavbe																																													
11110	Enostanovanjske stavbe	površina do 25 m2		X	X	X	X	X	X		x	x							X	X															X	X										
12	Nestanovanjske stavbe																																													
12112	Gostilne, restavracije in točilnice	površina do 25 m2		X	X	X	X	X	X		X	X	X		X	X	X		X	X	X	X					X								X	X										
12120	Druge gostinske stavbe za kratkotrajno nastanitev	površina do 25 m2		X	X	X	X	X	X		X	X	X		X				X	X	X	X													X	X										
12201	Stavbe javne uprave	površina do 25 m2		X	X	X		X	X		X	X	X		X				X	X																										
12202	Stavbe bank, pošt, zavarovalnic	površina do 25 m2		X	X	X		X	X		X	X	X		X				X	X																										
12205	Druge poslovne stavbe	površina do 25 m2		X	X	X		X	X		X	X	X		X	X	X		X	X																										
12204	Konferenčne in kongresne stavbe	površina do 25 m2						X	X		X	X	X	x	X	X	X		X	X																										
12301	Trgovske stavbe	površina do 25 m2		X	X	X		X	X		X	X	X		X	X	X		X	X	X	X													X	X										
12302	Sejemske dvorane, raistavišča	površina do 25 m2									X	X	X	x	X	X	X	X	X	X	X	X					X																			
12304	Stavbe za storitvene dejavnosti	površina do 25 m2		X	X	X		X	X		X	X	X		X	X	X																		X	X										
12410	Postajna poslopja, terminali, stavbe za izvajanje komunikacij ter z njimi povezane stavbe	površina do 25 m2		X	X	X	X	X	X	X	X	X	X	X	X	X	X	X	X	X	X	X	X	X	X	X	X	X	X	X	X	X	X	X	X	X	x	X			X	X	X			X	X
12420	Garažne stavbe	površina do 50 m2		X	X	X	X	X	X	X	X	X	X		X	X	X		X	X															X	X	x	X									
12520	Industrijske stavbe																																													
	Industrijske stavbe	površina do 25 m2														X	X																													X	
	Stavbe za predelovo kmetijskih proizvodov	površina do 80 m2						X	X	X								X																	X	X	X									
12520	Rezervoarji, silosi in skladiščne stavbe																																													
	Skladiščne stavbe	površina do 100 m2, nobena stavba za skladiščenje radioaktivnih ali nevarnih snovi ter nevarnih odpadkov						X	X	X						X	X	X																	X	X	X									X	
	Rezervoarji in cisterne za vodo in druge tekočine	prostornina do 100 m3, noben rezervoar radioaktivnih ali nevarnih snovi ter nevarnih odpadkov		X	X	X	X	X	X	X	X	X	X	X	X	X	X	X	X	X	X	X	X	X	X	X	X	X	X	X	X	X	X	X	X	X	X	X			X	X	X			X	X
	Rezervoarji za nafto in plin	prostornina do 15 m3		X	X	X	X	X	X	X	X	X	X	X	X	X	X	X	X	X															X	X	X	X									
	Stojini silosi za suhe snovi	višina do 10 m						X	X	X						X	X	X																		X	X									
12610	Stavbe za kulturo in razvedrilo																																													
	Povijoni in stavbe za živali in rastline v živalskih in botaničnih vrtovih	površina do 50 m2						X	X										X	X	X	X					X								X	X	X									
12620	Muzeji, arhivi in knjižnice	površina do 25 m2		X	X	X		X			X	X	X	X	X	X	X		X	X															X	X										
12630	Stavbe za izobraževanje in znanstveno raziskovalno delo	površina do 25 m2		X	X	X	X	X	X		X	X	X	X	X	X	X	X	X	X															X	X	X	X								
12640	Stavbe za zdravstveno oskrbo	površina do 25 m2		X	X	X		X			X	X	X		X																															
12650	Stavbe za šport	površina do 25 m2		X	X	X	X	X			X	X	X	X	X	X	X		X	X	X	X	X	X	X		X								X	X		X								
12711	Stavbe za rastlinsko pridelavo	površina do 150 m2 ne glede na velikost nosilnega razpona						X	X									X																	X	X	X		X	X							
12712	Stavbe za rejo živali																																													
	Stavbe za rejne živali, stavbe za rejo divjadi v oborah, druge stavbe za rejo živali	površina do 100 m2 ne glede na velikost nosilnega razpona						X	X									X																	X	X			X4	X4	X2	X2	X2				
	Stavbe ribogojnice	površina do 100 m2, prostornina bazenov do 2.000 m3						X	X									X	X	X															X	X									X		
12713	Stavbe za skladiščenje pridelka																																													
	Kmetijski silosi	površina do 100 m2, višina do 10 m						X	X	X								X																	X	X	X										
	Kleti, vinske kleti, zidanice	površina do 50 m2, do dve etaži, ne glede na globino vkopa in globino podzemnih delov						X	X									X	X	X															X	X	X										
	Skladišča pridelkov	površina do 150 m2						X	X	X								X																	X	X	X		X	X							
	Kozolci	površina do 150 m2, do dve etaži in ne glede na višino						X	X	X								X																	X	X	X		X	X							
12714	Druge nestanovanjske kmetijske stavbe																																													
	stavbe za shranjevanje kmetijskih strojev, orodja in mehanizacije	površina do 150 m2						X	X	X								X																	X	X	X										
12721	Stavbe za opravljanje verskih obredov	površina do 25 m2		X	X			X	X					X												X																					
12722	Pokopališke stavbe	površina do 25 m2												X												X																					
12730	Kulturna dediščina, ki se ne uporablja za druge namene	površina do 25 m2		X	X	X	X	X	X	X	X	X	X	X	X	X	X	X	X	X	X	X	X	X	X	X	X	X	X	X	X	X	X	X	X	X	X	X			X	X	X	X		X	X
12740	Druge stavbe, ki niso uvrščene drugje	drugje uvrščene druge																																												
	Prevzgojni domovi, zapori, vojašnice, stavbe za nastanitev policistov, sil za zaščito, reševanje in pomoč, gasilski domovi, javne sanitarije	površina do 25 m2						X	X		X	X	X			X	X		X3	X3																											
	Nadstrešnice -samo nadstrešnice kot pripadajoč objekt h glavnemu objektu in nimajo opredeljenega namena.	površina do 50 m2		X	X	X	X	X	X	X	X	X	X	X	X	X	X	X	X	X	X	X				X	X								X	X	X										

2	**Gradbeni inženirski objekti**																																														
21	**Objekti prometne infrastrukture**																																														
21111	Avtoceste, hitre ceste in glavne ceste (daljinske ceste)																																														
	Prometne površine zunaj vozišča, počivališča, parkrišča, avtobusna postajališča, obračališča, servisne površine	površina do 200 m2																										X	X	X	X																
	Prometna signalizacija in prometna oprema	višina do 15 m																										X	X	X	X											X	X	X				
21112	Regionalne ceste																																														
	Prometne površine zunaj vozišča, počivališča, parkrišča, avtobusna postajališča, obračališča, servisne površine	površina do 200 m2																										X	X	X	X										X5	X5						
	Površine za pešce in kolesarje v cestišču	vsi																										X	X	X	X										X5	X5						
	Prometna signalizacija in prometna oprema	višina do 15 m																										X	X	X	X										X5	X5	X	X	X				
21121	Lokalne ceste in javne poti, nekategorizirane ceste in gozdne ceste																																														
	Prometne površine zunaj vozišča, počivališča, parkrišča, trgi, avtobusne postajališča obračališča	površina do 200 m2		X	X	X	X	X	X	X	X	X	X	X	X	X		X	X	X	X	X	X	X	X	X	X	X	X	X	X	X	X	X	X	X	X	X	X5	X5						
	Površine za pešce in kolesarje v cestišču	vsi		X	X	X	X	X	X	X	X	X	X	X	X	X		X	X	X	X	X	X	X	X	X	X	X	X	X	X	X	X	X	X	X	X	X	X5	X5						
	Prometna signalizacija in prometna oprema	višina do 15 m		X	X	X	X	X	X	X	X	X	X	X	X	X		X	X	X	X	X	X	X	X	X	X	X	X	X	X	X	X	X	X	X	X	X	X5	X5	X	X	X				
	Gozdne ceste, peljoči, kolesarske poti in jahalne steze	samo splošna merila		X	X	X	X	X	X	X	X	X	X	X	X	X	X		X	X	X	X	X	X	X	X	X	X	X	X	X	X	X	X	X	X	X	X	X			X	X	X	le pešpoti			
21122	Samostojna parkirišča	površina do 500 m2		X	X	X	X	X	X	X	X	X	X	X	X	X	X		X	X	X	X	X	X	X	X	X	X	X	X	X	X	X	X	X	X	X	X	X									
21301	Letališke steze in ploščadi																																														
	Objekti za zagotavljanje zemeljskega transporta in nadzornih prometnih tokov	površina do 5000 m2																																													
21302	Letalski radio-navigacijski objekti	samo splošna merila									X	X	X	X						X	X	X																										
21410	Mostovje, vadukti, nadvozi, nadhodi	nosilni razpon do 5 m		X	X	X	X	X	X		X	X	X	X	X	X	X		X	X	X	X	X	X	X	X	X	X	X	X	X	X	X	X	X	X	X	X	X	X	X	X	X	X		X	X	X
21421	Predori																																							X5	X5								
	Prepusti	nosilni razpon do 5 m		X	X	X	X	X	X	X	X	X	X	X	X	X	X	X	X	X	X	X	X	X	X	X	X	X	X	X	X	X	X	X	X	X	X	X	X	X5	X5	X	X	X			X	X
21422	Podhodi	nosilni razpon do 5 m, dolžina do 10 m		X	X	X	X	X	X	X	X	X	X	X	X	X	X	X	X	X	X	X	X	X	X	X	X	X	X	X	X	X	X	X	X	X	X	X	X	X	X	X	X	X			X	X
21423	Pokriti vkopi in galerije	nosilni razpon do 5 m		X	X	X	X	X	X	X	X	X	X	X	X	X	X	X	X	X	X	X	X	X	X	X	X	X	X	X	X	X	X	X	X	X	X	X	X	X	X	X	X	X			X	X
21510	Pristanišča in plovbne poti	noben razen pomoli površine do 50 m2																																												X		
21520	Jezovi, vodne pregrade in drugi vodni objekti																																														
	Vkopani zadrževalniki in podobni objekti za akumulacijo vode	prostornina vode do 2000m3																																												X		
	Zadrževalniki za akumulacijo vode za namakanje kmetijskih zemljišč	2000 m3 prostornina različne vode do 2.000 m3																																						X	X					X		
	Objekti za zaščito rečnih in morskih bregov in ureditev strug	do dolžine 20 m, višina do 3 m		X	X	X	X	X	X	X	X	X	X	X	X	X	X	X	X	X	X	X	X	X	X	X	X	X	X	X	X	X	X	X	X	X	X	X	X			X	X	X		X	X	X
	Naspi in podobni objekti za zaščito pred poplavami	višina do 1 m		X	X	X	X	X	X	X	X	X	X	X	X	X	X	X	X	X	X	X	X	X	X	X	X	X	X	X	X	X	X	X	X	X	X	X	X			X	X	X		X	X	X
21530	Sistem za namakanje in osušev anje, akvadukti																																														
	Odvodni objekti, dovodno omrežje in namokalna oprema, drenažni jarki in drugi objekti za osušev anje zemljišč -v skladu s predpisi, ki urejajo kmetijska zemljišča.	samo splošna merila																																						X7	X7							
22	**vodi**																																														
22122	Objekti za črpanje, filtriranje in zajem vode	pretok do 5 l/s		X	X	X	X	X	X	X	X	X	X	X	X	X	X	X	X	X	X	X	X	X	X	X	X	X	X	X	X	X	X	X	X	X	X	X	X	X	X	X	X	X		X	X	X
22210	Lokalni (distribucijski) plinovodi	tlak do 5 bar		X	X	X	X	X	X	X	X	X	X	X	X	X	X	X	X	X	X	X	X	X	X	X	X	X	X	X	X	X	X	X	X	X	X	X	X	X	X	X	X	X		X	X	X
22221	Lokalni vodovodi za pitno vodo in cevovodi za tehnološko vodo																																														
	Distribucijski cevovodi za pitno vodo, cevovodi za tehnološko vodo	premer do 80 mm		X	X	X	X	X	X	X	X	X	X	X	X	X	X	X	X	X	X	X	X	X	X	X	X	X	X	X	X	X	X	X	X	X	X	X	X	X	X	X	X	X		X	X	X
	Omrežje in naprave za preprečevanje požara (hidrantno omrežje)	premer do 80 mm		X	X	X	X	X	X	X	X	X	X	X	X	X	X	X	X	X	X	X	X	X	X	X	X	X	X	X	X	X	X	X	X	X	X	X	X	X	X	X	X	X		X	X	X
22222	Lokalni cevovodi za toplo vodo, paro in stisnjen zrak																																														
	Razdelilno omrežje za dovod tople in vroče vode	premer do 250 mm		X	X	X	X	X	X	X	X	X	X	X	X	X	X	X	X	X	X	X	X	X	X	X	X	X	X	X	X	X	X	X	X	X	X	X	X	X	X	X	X	X		X	X	X
	Lokalni cevovodi za dobavo stisnjenega zraka	tlak do 4 bar		X	X	X	X	X	X	X	X	X	X	X	X	X	X	X	X	X	X	X	X	X	X	X	X	X	X	X	X	X	X	X	X	X	X	X	X	X	X	X	X	X		X	X	X
22223	Vodni stolpi in vodnjaki																																														
	Arteški in drugi vodnjaki	globina do 30 m		X	X	X	X	X	X	X	X	X	X	X	X	X	X	X	X	X	X	X	X	X	X	X	X	X	X	X	X	X	X	X	X	X	X	X	X	X	X	X	X	X		X	X	X
	Vodohrani	prostornina do 300 m3		X	X	X	X	X	X	X	X	X	X	X	X	X	X	X	X	X	X	X	X	X	X	X	X	X	X	X	X	X	X	X	X	X	X	X	X	X	X	X	X	X		X	X	X
22231	Cevovodi za odpadno vodo (kanalizacija)	premer do 200 mm		X	X	X	X	X	X	X	X	X	X	X	X	X	X	X	X	X	X	X	X	X	X	X	X	X	X	X	X	X	X	X	X	X	X	X	X	X	X	X	X	X		X	X	X
	Kanalizacijske omrežje za odvajanje odpadne vode	premer do 200 mm		X	X	X	X	X	X	X	X	X	X	X	X	X	X	X	X	X	X	X	X	X	X	X	X	X	X	X	X	X	X	X	X	X	X	X	X	X	X	X	X	X		X	X	X
22232	Čistilne naprave																																														
	Vse vrste čistilnih naprav ki uporabljajo mehanske, kemijske in biološke ali druge postopke čiščenja	zmogljivost do 200 PE ne glede na globino vkopa in globino podzemnih delov		X	X	X	X	X	X	X	X	X	X	X	X	X	X	X	X	X	X	X	X	X	X	X	X	X	X	X	X	X	X	X	X	X	X	X	X	X	X					X	X
22241	Lokalni (distribucijski) elektroenergetski vodi	prostorračno omrežje napetosti do 1 kV in podzemni vodi napetosti od 1 kV do 35 kV																																													
	Razdelilno elektroenergetsko omrežje			X	X	X	X	X	X	X	X	X	X	X	X	X	X	X	X	X	X	X	X	X	X	X	X	X	X	X	X	X	X	X	X	X	X	X	X	X	X	X	X	X			X	X
22242	Lokalna (dostopovna) komunikacijska omrežja																																														
	Dostopovno komunikacijsko omrežje s pripadajočo infrastrukturo dostopovnega omrežja	vsi		X	X	X	X	X	X	X	X	X	X	X	X	X	X	X	X	X	X	X	X	X	X	X	X	X	X	X	X	X	X	X	X	X	X	X	X	X	X	X	X	X			X	X

24	**Drugi gradbeni inženirski objekti**																																														
24110	Športna igrišča	površina do 1000 m2 brez grajenih tribun		X	X	X	X	X	X		X	X	X		X				X	X	X	X	X	X	X		X																				
24121	Marine	površina do 1000 m2																																													
24122	Drugi gradbeni inženirski objekti za šport, rekreacijo in prosti čas																																														
	Otroška in druga javna igrišča, zabaviščni, adrenalinski in plezalni parki, igrišča za golf, veletrža, konjeniški centri, javni vrtovi in parki, trgi, živalski in botanični vrtovi, urejena naravna kopališča, kampi, smučišča na vodi, kajakaške proge na divjih vodah	površina do 1000 m2		X	X	X	X	X	X		X	X	X	X	X				X	X	X	X	X	X	X		X																				
	Veletrža	samo splošna merila		X	X	X	X	X	X		X	X	X		X	X	X	X	X	X	X	X	X	X	X	X	X	X	X	X					X	X	X	X								X	X
	Razgledne ploščadi in opazovalnice	višina poda do višine 5 m nad terenom		X	X	X	X	X	X	X	X	X	X		X	X	X	X	X	X	X	X	X	X	X	X	X	X	X	X					X	X	X	X	X8	X8	X	X	X	X	X	X	X
24201	*Bazen za kopanje*	prostornina do 100 m3		X	X	X	X	X	X		X	X	X						X	X	X	X	X												X	X		X									
24202	Obrambni objekti	samo splošna merila		Y	X	X	X	X	X	X	X	X	X	X	X	X	X	X	X	X	X	X	X	X	X	X	X	X	X	X		X	X	X	X	X	X	X			X	X	X		X	X	X
24202	Drugi kmetijski gradbeni inženirski objekti																																														
	Ribogojnice	prostornina bazenov do 2000 m3						X	X												X	X	X												X	X											
	Kontrasti silosi	površina do 1000 m2						X	X									X																	X	X											
	Zbiralniki gnojnice in gnojevke	prostornina do 1000 m3						X	X									X																	X	X											
	Gnojišča, napajalna korita, krmilca, hlevski izpusti	prostornina do 200 m2						X	X									X																	X	X					X1	X1	X1				
24204	Pokopališča	površina do 500 m2																							X																						
24205	Drugi gradbeni inženirski objekti, ki niso uvrščeni drugje																																														
	Ograje-ne velja za kmetijsko opremo v skladu z zakonom, ki ureja kmetijska zemljišča (npr. grajena obora, grajena ograja za poše živine, grajena ograja ter opora za trajne nasade).	višina do 3,5 m		X6	X6	X6	X6	X6	X6	X6	X	X	X	X	X	X	X	X	X	X	X	X	X	X	X	X	X	X	X	X		X	X	X	X	X	X	X						X			
	Opomi zidov (škarpe, podporni zid ipd...)	višinska razlika med spodnjim in zgornjim zemljiščem do 2 m		X	X	X	X	X	X	X	X	X	X	X	X	X	X	X	X	X	X	X	X	X	X	X	X	X	X	X		X	X	X	X	X	X	X								X	X
3	**Drugi gradbeni posegi**																																														
31	**Trajno zelenilno preoblikovanje terena**																																														
31110	Nasipi	samo splošna merila		X	X	X	X	X	X	X	X	X	X	X	X	X	X	X	X	X	X	X	X	X	X	X	X	X	X	X		X	X	X	X	X	X	X								X	X
31120	Izkopi in odkopi	samo splošna merila		X	X	X	X	X	X	X	X	X	X	X	X	X	X	X	X	X	X	X	X	X	X	X	X	X	X	X		X	X	X	X	X	X	X								X	X
31130	Utrjene površine	površina do 500 m2		X	X	X	X	X	X	X	X	X	X	X	X	X	X	x	X	X	X	X	X	X	X	X	X	X	X	X		X	X	X	X	X	X	X								X	X
31140	Utrjene brežine	samo splošna merila		X	X	X	X	X	X	X	X	X	X	X	X	X	X	X	X	X	X	X	X	X	X	X	X	X	X	X		X	X	X	X	X	X	X								X	X
31160	Grajena območja urbanih vrtov	samo splošna merila		X	X	X	X	X	X		X	X	X	X	X	X	X	X	X	X	X	X	X	X	X	X																					
32	**Gradbeni posegi za ogromno odprtih površin**																																														
32120	Urbana oprema	samo splošna merila		X	X	X	X	X	X		X	X	X	X	X	X	X	X	X	X	X	X	X	X	X	X	X	X	X	X		X	X	X	X	X		X								X	
32140	Spominska obeležja	površina do 25 m2		X	X	X	X	X	X	X	X	X	X	X	X	X	X	X	X	X	X	X	X	X	X	X	X	X	X	X		X	X	X	X	X	X	X			X	X	X			X	X
33	**Drugi gradbeni posegi ki niso razvrščeni drugje**																																														
33110	Grajeni prostori na drevesu	površina do 25 m2, višina od tal do vrha objekta do 5 m						x	x										X	X	X	X	X	X		X									X	X		X									
33120	Grajeni prostori na vodi	površina do 25 m2																																											X		
33130	Nepokrita prezentirana arheološka najdišča in ruševine	površina do 500 m2		X	X	X	X	X	X	X	X	X	X	X	X	X	X	X	X	X	X	X	X	X	X	X	X	X	X	X		X	X	X	X	X	X	X			X	X	X	X		X	X

	smiselno se upoštevajo
Sso	opredelitve PIP na Sss, Ssn, Ssv
X1	le napajalna korita, krmilca
X2	le čebelnjaki, pomožni objekti za divjad (npr. skladišča za krmo)
x3	le javnei sanitarije
X4	a- staje namenjene zavetju rejnih živali na paši, b -čebelnjaki (do površine vključno 40 m2) -ain b izvedsti kot lesen priročni objekt na toc lovnih temeljih c - premični objekt za rejo živali (čebelnjak, kokošnjak, zajčnik)
X5	le ob rekonstrukciji
X6	mediovoška ograja naj ne presega višine 1,80 m
X7	v skladu z ZKZ so dopustni odvzemni objekti, dovodno omrežje in namakalna oprema razgledne ploščadi in opazovalnice so dopustne le kot netemeljena lesena konstrukcija (npr. ptičja opazovalnica).
X8	

1876. Pravilnik o dodeljevanju finančnih sredstev iz občinskega proračuna za pomoč poslovnim subjektom, ki so utrpeli škodo v poslovanju zaradi obnove javne infrastrukture v Občini Kočevje

Na podlagi 7. člena Zakona o javnih financah (Uradni list RS, št. 11/11 – uradno prečiščeno besedilo, 14/13 – popr., 101/13, 55/15 – ZFisP, 96/15 – ZIPRS1617, 13/18 in 195/20 – odl. US), 21. člena Zakona o lokalni samoupravi (Uradni list RS, št. 94/07 – uradno prečiščeno besedilo, 76/08, 79/09, 51/10, 40/12 – ZUJF, 14/15 – ZUUJFO, 11/18 – ZSPDSLS-1, 30/18, 61/20 – ZIUZEOP-A in 80/20 – ZIUOOPE), 18. člena Statuta Občine Kočevje (Uradni list RS, št. 32/15) in 67. člena Poslovnika Občinskega sveta Občine Kočevje (Uradni list RS, št. 191/20) je Občinski svet Občine Kočevje na 26. redni seji z dne 2. 6. 2022 sprejel

P R A V I L N I K
o dodeljevanju finančnih sredstev iz občinskega proračuna za pomoč poslovnim subjektom, ki so utrpeli škodo v poslovanju zaradi obnove javne infrastrukture v Občini Kočevje

I. SPLOŠNE DOLOČBE

1. člen
(vsebina in namen)

(1) S tem pravilnikom se določa ukrep, upravičence, pogoje in postopek dodeljevanja sredstev oziroma pomoči, z namenom blaženja posledic upada prometa poslovnim subjektom, ki so utrpeli poslovno škodo zaradi obnove javne infrastrukture v Občini Kočevje.

(2) Namen ukrepa je dodelitev finančne pomoči pravnim subjektom, ki opravljajo gospodarsko dejavnost na območju izvajanja projekta obnove javne infrastrukture v Občini Kočevje in zaradi izvajanja projekta obnove infrastrukture ne morejo poslovati oziroma poslujejo v bistveno zmanjšanem obsegu, zaradi česar so utrpeli poslovno škodo v obliki upada prometa in posledično poslovno izgubo.

2. člen
(način zagotavljanja sredstev)

Sredstva za ukrep iz tega pravilnika se zagotovijo v proračunu Občine Kočevje.

3. člen
(pravna podlaga de minimis)

Sredstva po tem pravilniku se dodelijo v skladu z Uredbo Komisije (EU) št. 1407/2013 z dne 18. decembra 2013 o uporabi členov 107 in 108 Pogodbe o delovanju Evropske unije pri pomoči *de minimis* (UL L 352, 24. 12. 2013), spremenjena z Uredbo Komisije (EU) št. 2020/972 z dne 2. julija 2020 o spremembi Uredbe (EU) št. 1407/2013 v zvezi s podaljšanjem njene veljavnosti in o spremembi Uredbe (EU) št. 651/2014 v zvezi s podaljšanjem njene veljavnosti in ustreznimi prilagoditvami (UL L 215 z dne 7. 7. 2020); v nadaljevanju: Uredba Komisije (EU) št. 1407/2013 in Zakonom o spremljanju državnih pomoči (Uradni list RS, št. 37/04).

4. člen
(oblika pomoči)

Pomoči po tem pravilniku se upravičencem dodeljujejo kot nepovratna sredstva v obliki dotacij.

5. člen
(opredelitev pojmov)

(1) Izrazi, uporabljeni v tem pravilniku, imajo naslednji pomen:

1. »pomoč« pomeni vsak ukrep, ki izpolnjuje merila iz člena 107 (1) Pogodbe o delovanju Evropske unije;
2. »poslovni subjekt« je vsak subjekt, ki opravlja gospodarsko dejavnost (tj. vsaka dejavnost ponujanja dobrin in storitev na trgu);
3. »projekt obnove« so gradbena in sanacijska dela za obnovo javne infrastrukture na območju Občine Kočevje, kot npr. ceste, pločniki, kanalizacijsko omrežje, vodovodno omrežje, javna razsvetljava, telekomunikacijsko omrežje ipd.;
4. »enotno podjetje« pomeni vsa podjetja, ki so med seboj najmanj v enem od naslednjih razmerij:

a) podjetje ima večino glasovalnih pravic delničarjev ali družbenikov drugega podjetja,

b) podjetje ima pravico imenovati ali odpoklicati večino članov upravnega, poslovnega ali nadzornega organa drugega podjetja,

c) podjetje ima pravico izvrševati prevladujoč vpliv na drugo podjetje na podlagi pogodbe, sklenjene z navedenim podjetjem, ali določbe v njegovi družbeni pogodbi ali statutu,

d) podjetje, ki je delničar ali družbenik drugega podjetja, na podlagi dogovora z drugimi delničarji ali družbeniki navedenega podjetja sámo nadzoruje večino glasovalnih pravic delničarjev ali družbenikov navedenega podjetja.

(2) Podjetja, ki so v katerem koli razmerju iz točk a) do d) tega odstavka preko enega ali več drugih podjetij, prav tako veljajo za enotno podjetje.

II. UPRAVIČENCI

6. člen
(upravičenci)

(1) Upravičenci do pomoči po tem pravilniku so:

– samostojni podjetniki posamezniki, mikro, mala in srednja podjetja, ki so registrirana po Zakonu o gospodarskih družbah (Uradni list RS, št. 65/09 – uradno prečiščeno besedilo, 33/11, 91/11, 32/12, 57/12, 44/13 – odl. US, 82/13, 55/15, 15/17, 22/19 – ZPosS, 158/20 – ZIntPK-C in 18/21);

– zadruge, ki so registrirane po Zakonu o zadrugah (Uradni list RS, št. 97/09 – uradno prečiščeno besedilo in 121/21);

– društva, ki opravljajo pridobitno dejavnost, registrirana po Zakonu o društvih (Uradni list RS, št. 64/11 – uradno prečiščeno besedilo in 21/18 – ZNOrg) in imajo zaposleno vsaj eno osebo za polni delovni čas,

ki imajo poslovanje organizirano na način, da bodisi sami, bodisi preko podružnice ali poslovne enote opravljajo trgovsko, storitveno ali gostinsko dejavnost na območju izvajanja projekta obnove javne infrastrukture v Kočevju in v času izvajanja projekta obnove niso mogli poslovati oziroma so poslovali v bistveno zmanjšanem obsegu.

(2) Za opredelitev velikosti podjetja se upoštevajo določila Uredbe Komisije (EU) št. 651/2014 z dne 17. junija 2014 o razglasitvi nekaterih vrst pomoči za združljive z notranjim trgom pri uporabi členov 107 in 108 Pogodbe.

7. člen
(Kumulacija de minimis pomoči (Uredba Komisije (EU) št. 1407/2013)

(1) Pomoč de minimis se ne sme kumulirati z državno pomočjo v zvezi z istimi upravičenimi stroški ali državno pomočjo za isti ukrep za financiranje tveganja, če bi se s takšno kumulacijo presegla največja intenzivnost pomoči ali znesek pomoči.

(2) Pomoč de minimis, dodeljena v skladu z Uredbo Komisije (EU) št. 1407/2013, se lahko kumulira s pomočjo de mi-

nimis, dodeljeno v skladu z Uredbo Komisije (EU) št. 360/2012 do zgornje meje, določene v uredbi št. 360/2012.

(3) Pomoč de minimis, dodeljena v skladu z Uredbo Komisije (EU) št. 1407/2013, se lahko kumulira s pomočjo de minimis, dodeljeno v skladu z drugimi uredbami de minimis do ustrezne zgornje meje (200.000 EUR oziroma 100.000 EUR).

8. člen

(Ostale določbe de minimis pomoči (Uredba Komisije (EU) št. 1407/2013)

(1) Do de minimis pomoči v skladu z Uredbo Komisije (EU) št. 1407/2013 z dne 18. decembra 2013 niso upravičena podjetja iz sektorjev:

– ribištva in akvakulture;

– primarne proizvodnje kmetijskih proizvodov iz seznama v Prilogi I k Pogodbi o delovanju Evropske unije;

– predelave in trženja kmetijskih proizvodov iz seznama v Prilogi I k Pogodbi o delovanju Evropske unije v naslednjih primerih:

a) če je znesek pomoči določen na podlagi cene ali količine zadevnih proizvodov, ki so kupljeni od primarnih proizvajalcev ali jih zadevna podjetja dajo na trg;

b) če je pomoč pogojena s tem, da se delno ali v celoti prenese na primarne proizvajalce.

(2) Če je podjetje dejavno v sektorjih iz prvega odstavka tega člena, ter je poleg tega dejavno v enem ali več sektorjih, ali opravlja še druge dejavnosti, ki sodijo na področje uporabe Uredbe Komisije (ES) št. 1407/2013, se ta uredba uporablja za pomoč, dodeljeno v zvezi s slednjimi sektorji ali dejavnostmi, če podjetje na ustrezen način, kot je ločevanje dejavnosti ali razlikovanje med stroški, zagotovi, da dejavnosti v sektorjih, ki so izključeni iz področja uporabe te uredbe, ne prejemajo pomoči de minimis na podlagi Uredbe Komisije (ES) št. 1407/2013.

(3) Pomoč ne bo namenjena izvozu oziroma z izvozom povezane dejavnosti v tretje države ali države članice, kot je pomoč, neposredno povezana z izvoženimi količinami, z ustanovitvijo in delovanjem distribucijske mreže ali drugimi tekočimi izdatki, povezanimi z izvozno dejavnostjo.

(4) Do pomoči ni upravičen prejemnik, ki nima poravnanih vseh obveznosti zaradi sklepa Komisije o razglasitvi pomoči za nezakonito in nezdružljivo z notranjim trgom.

(5) Do pomoči ni upravičen prejemnik, ki redno ne izplačuje plač in socialnih prispevkov.

(6) Do pomoči ni upravičen prejemnik, ki je davčni dolžnik.

(7) Pomoč ne bo pogojena s prednostno rabo domačih proizvodov pred uvoženimi.

(8) Skupni znesek pomoči dodeljen enotnemu podjetju ne sme preseči 200.000 EUR v obdobju zadnjih treh proračunskih let, ne glede na obliko in namen pomoči ter ne glede na to, ali se pomoč dodeli iz sredstev države, občine ali EU (v primeru podjetij, ki delujejo v komercialnem cestnem tovornem prometu, znaša zgornja dovoljena meja pomoči 100.000 EUR).

(9) Pomoč ni namenjena za nabavo vozil za prevoz tovora v podjetjih, ki opravljajo komercialni cestni tovorni prevoz.

(10) Občina kot dajalec pomoči bo od upravičenca pred dodelitvijo sredstev pridobila pisno izjavo o:

– vseh drugih pomočeh de minimis, ki jih je podjetje prejelo na podlagi uredb de minimis v predhodnih dveh in v tekočem proračunskem letu,

– drugih že prejetih (ali zaprošenih) pomočeh za iste upravičene stroške

in zagotovila, da z dodeljenim zneskom pomoči »de minimis« ne bo presežena zgornja meja de minimis pomoči ter intenzivnost pomoči po drugih predpisih.

(11) Upravičenec mora k vlogi predložiti tudi:

– seznam podjetij, s katerimi je lastniško povezan, tako da se preveri skupen znesek že prejetih de minimis pomoči za vsa, z njim povezana podjetja,

– izjavo o ločitvi dejavnosti oziroma stroškov vezano na določilo drugega odstavka tega člena pravilnika.

(12) Občina bo s sklepom pisno obvestila prejemnika:

– da je pomoč dodeljena po pravilu de minimis v skladu z Uredbo Komisije (EU) št. 1407/2013 z dne 18. decembra 2013 o uporabi členov 107 in 108 Pogodbe o delovanju Evropske unije pri pomoči *de minimis* (Uradni list EU L 352, 24. 12. 2013),

– o odobrenem znesku de minimis pomoči.

(13) Občina bo evidence o individualni pomoči de minimis hranila še 10 let od datuma dodelitve pomoči upravičencem.

9. člen

(osnovni pogoji)

(1) Pomoč po tem pravilniku se lahko dodeli le upravičencem s sedežem, podružnico ali poslovno enoto na območju Občine Kočevje, ki imajo v lasti ali najemu poslovni prostor na območju izvajanja projekta obnove javne infrastrukture v Občini Kočevje.

(2) Območje in trajanje izvajanja projekta obnove se natančneje opredeli z vsakokratnim javnim razpisom.

(3) Pomoč iz občinskega proračuna se za isti namen lahko dodeljuje le enkrat.

(4) Isti upravičeni stroški se iz katerega koli proračuna v nobenih okoliščinah ne financirajo dvakrat. Če občina ugotovi, da je izbrani prijavitelj (upravičenec) prejel sredstva za upravičene stroške projekta tudi iz drugih virov financiranja ali pa so mu bila odobrena, ne da bi o tem pisno obvestil občino, se lahko pogodba o dodelitvi sredstev razdre, prijavitelj pa je dolžan občini povrniti vsa neupravičeno prejeta sredstva s pripadajočimi obrestmi od dneva nakazila do dneva vračila sredstev.

10. člen

(omejitve pomoči)

Do pomoči po tem pravilniku niso upravičeni poslovni subjekti, ki:

a) so v prisilni poravnavi, stečaju ali likvidaciji;

b) so v težavah in dobivajo državno pomoč za reševanje in prestrukturiranje;

c) so že prejeli pomoč po tem pravilniku in sredstev niso koristili namensko ali niso izpolnili obveznosti iz pogodbe o dodelitvi sredstev;

d) so že koristili državno pomoč za posamezne namene do višine, ki jo omogočajo posamezna pravila državnih pomoči;

e) nimajo na dan oddaje vloge poravnanih vseh zapadlih obveznosti do Občine Kočevje in FURS, v višini več kot 50,00 €.

III. UKREPI

11. člen

(ukrep)

Po tem pravilniku se lahko dodeljuje pomoč za:

1. Sofinanciranje poslovne škode v rednem poslovanju poslovnih subjektov, nastale zaradi izvajanja obnove javne infrastrukture v Občini Kočevje.

12. člen

(namen, omejitve in pogoji ukrepa)

(1) Namen ukrepa je blaženje poslovne škode, ki je zaradi izvajanja projekta obnove javne infrastrukture nastala lastnikom in najemnikom poslovnih prostorov, ki opravljajo gospodarsko dejavnost na neposrednem območju izvajanja projekta obnove javne infrastrukture v Občini Kočevje in jim je bilo v času trajanja projekta obnove onemogočeno ali oteženo poslovanje.

(2) Predmet pomoči je pomoč za poslovno škodo.

(3) Pomoč se dodeljuje kot nepovratna sredstva v obliki dotacij.

(4) Upravičenci po tem ukrepu so poslovni subjekti iz 6. člena tega pravilnika, ki:

– imajo v lasti ali najemu poslovni prostor na območju izvajanja projekta obnove javne infrastrukture, pod pogojem, da je bil le-ta v neposrednem stiku z delovno površino;

– so v obdobju izvajanja projekta obnove v poslovnem prostoru iz prejšnje alineje opravljali gospodarsko dejavnost ter
– so utrpeli poslovno škodo v obliki zmanjšanja prometa.

(5) Do pomoči so upravičeni poslovni subjekti, ki lahko dokažejo upad prometa od prodaje, ki je enak ali višji od 20 %.

(6) Poslovno škodo oziroma upad prometa se izkazuje z dokazili o prihodkih od prodaje v času trajanja oteženega dostopa do poslovnega prostora, ki se jih primerja s prometom od prodaje v istem obdobju preteklega leta. V primerih, ko upravičenec posluje manj, kot eno leto, se upošteva promet zadnjih treh mesecev pred časom izvajanja projekta obnove.

(7) Višina dodeljene pomoči posameznemu upravičencu se določi glede na čas trajanja izvajanja projekta obnove na območju poslovnega prostora upravičenca ter glede na odstotek upada prometa.

(8) Skupna višina razpisanih sredstev, višina pomoči, ki jo lahko prejme posamezni upravičenec, obdobje upravičenosti, merila za določitev višine pomoči in ostali pogoji se natančneje opredelijo v vsakokratnem javnem razpisu, ki se ga objavi na spletni strani Občine Kočevje.

IV. POSTOPEK DODELJEVANJA POMOČI

13. člen

(način dodeljevanja sredstev)

(1) Sredstva po tem pravilniku se bodo upravičencem do sredstev pomoči dodeljevala na podlagi predhodno izvedenega javnega razpisa oziroma javnega poziva, skladno s pogoji in po postopku, določenim v tem pravilniku in v javnem razpisu, na podlagi rezultatov ocenjevanja vlog ter višine razpoložljivih sredstev.

(2) Postopek za dodelitev pomoči de minimis po tem pravilniku vodi strokovna komisija, ki jo s sklepom imenuje župan.

(3) Strokovne in administrativno tehnične naloge za komisijo opravlja oseba občinskega upravnega organa, pristojna za izvajanje in spremljanje javnega razpisa.

(4) Strokovna komisija vodi zapisnik o odpiranju in ocenjevanju prejetih vlog in sestavi končni seznam prejemnikov sredstev.

(5) O dodelitvi sredstev upravičencem na predlog strokovne komisije po tem pravilniku odloča župan s sklepom.

(6) Odločitev župana je dokončna in zoper sklep ni mogoče vložiti pritožbe.

(7) Medsebojne obveznosti in pravice med občino in upravičenci se uredijo s pogodbo.

14. člen

(javni razpis)

Javni razpis mora vsebovati najmanj naslednje elemente:
– predmet javnega razpisa;
– višino razpisanih sredstev;
– višino najvišje možne pomoči na upravičenca;
– upravičence, ki lahko zaprosijo za pomoč;
– pogoje, ki jih morajo upravičenci izpolnjevati;
– pogoje, pod katerimi se sredstva dodeljujejo;
– obdobje upravičenosti;
– merila za določitev zneska pomoči;
– navedbo dokumentacije, ki jo mora vlagatelj priložiti k vlogi;
– rok za vložitev vlog, ki ne sme biti krajši od 15 dni od dneva objave razpisa;
– naslov, na katerega se pošiljajo vloge in način oddaje vlog.

V. NADZOR NAD PORABO SREDSTEV POMOČI

15. člen

(organi nadzora)

Upravičenost in pravilnost porabe dodeljenih pomoči po tem pravilniku preverja pristojna oseba organa občinske uprave, zadolžena za izvajanje in spremljanje javnega razpisa, na način obveznega poročanja in po potrebi tudi fizičnega preverjanja pri upravičencu.

16. člen

(sankcije za kršitelje)

V primeru nenamenske porabe sredstev pomoči, navajanja neresničnih podatkov, ugotovljenega dvojnega financiranja ter kršenja drugih določil tega pravilnika je prejemnik dolžan vrniti vsa neupravičeno prejeta sredstva skupaj s pripadajočimi zakonitimi zamudnimi obrestmi, od dneva izplačila do dneva vračila.

VI. KONČNE DOLOČBE

17. člen

(začetek veljavnosti)

Ta pravilnik začne veljati naslednji dan po objavi v Uradnem listu Republike Slovenije.

Št. 007-0005/2022-3
Kočevje, dne 3. junija 2022

Župan
Občine Kočevje
dr. Vladimir Prebilič

KRANJ

1877. Sklep o razpisu svetovalnega referenduma za ugotavljanje interesa občanov Krajevne skupnosti Planina in Huje za združitev Krajevne skupnosti Planina in Krajevne skupnosti Huje

Na podlagi 46.b člena in četrtega odstavka 18. člena Zakona o lokalni samoupravi (Uradni list RS, št. 94/07 – uradno prečiščeno besedilo, 76/08, 79/09, 51/10, 40/12 – ZUJF, 14/15 – ZUUJFO, 11/18 – ZSPDSLS-1, 30/18, 61/20 – ZIUZEOP-A in 80/20 – ZIUOOPE) je Mestni svet Mestne občine Kranj na 35. redni seji dne 25. 5. 2022 sprejel

S K L E P
o razpisu svetovalnega referenduma za ugotavljanje interesa občanov krajevne skupnosti Planina in Huje za združitev Krajevne skupnosti Planina in Krajevne skupnosti Huje

1. člen

Mestni svet Mestne občine Kranj razpisuje svetovalni referendum za ugotavljanje interesa občanov krajevne skupnosti Planina in Huje za združitev Krajevne skupnosti Planina in Krajevne skupnosti Huje v krajevno skupnosti z imenom Krajevna skupnost Planina - Huje.

2. člen

Referendumsko območje obsega območji krajevnih skupnosti Planina in Huje.

3. člen

Vprašanje, ki se daje na referendum, se glasi:

»Ali se strinjate, da se Krajevna skupnost Planina in Krajevna skupnost Huje združita v krajevno skupnost z imenom: Krajevna skupnost Planina - Huje?«

4. člen

Za dan razpisa referenduma, s katerim začnejo teči roki za opravila, ki so potrebna za izvedbo referenduma, se določi 20. oktober 2022.

5. člen

Glasovanje na referendumu se izvede v nedeljo, 20. novembra 2022.

6. člen

Ta sklep se objavi v Uradnem listu Republike Slovenije in začne veljati naslednji dan po objavi.

Št. 042-2/2022-9-401102
Kranj, dne 25. maja 2022

Župan
Mestne občine Kranj
Matjaž Rakovec

1878. Sklep o razpisu svetovalnega referenduma za ugotavljanje interesa občanov krajevne skupnosti Bratov Smuk in Primskovo o spremembi območja krajevnih skupnosti Bratov Smuk in Primskovo

Na podlagi 46.b člena in četrtega odstavka 18. člena Zakona o lokalni samoupravi (Uradni list RS, št. 94/07 – uradno prečiščeno besedilo, 76/08, 79/09, 51/10, 40/12 – ZUJF, 14/15 – ZUUJFO, 11/18 – ZSPDSLS-1, 30/18, 61/20 – ZIUZEOP-A in 80/20 – ZIUOOPE) je Mestni svet Mestne občine Kranj na 35. redni seji dne 25. 5. 2022 sprejel

S K L E P
o razpisu svetovalnega referenduma za ugotavljanje interesa občanov krajevne skupnosti Bratov Smuk in Primskovo o spremembi območja krajevnih skupnosti Bratov Smuk in Primskovo

1. člen

Mestni svet Mestne občine Kranj razpisuje svetovalni referendum za ugotavljanje interesa občanov krajevne skupnosti Bratov Smuk in Primskovo o spremembi območja krajevnih skupnosti Bratov Smuk in Primskovo.

2. člen

Referendumsko območje obsega območji krajevnih skupnosti Primskovo in Bratov Smuk.

3. člen

Vprašanje, ki se daje na referendum, se glasi:

»Ali se strinjate, da se območje, ki obsega objekte s hišnimi številkami Cesta Jaka Platiše 7, 9, 11, 13, 17, 19 in 21, Ulica Janka Puclja 1, 3, 5, 7 in 9, Trg Rivoli 3, 4, 5, 6, 7, 8 in 9, Trg Prešernove brigade 1, 2, 3, 4, 5, 6, 7, 8, 8A in 10, ter Ručigajeva cesta 35, izloči iz območja krajevne skupnosti Primskovo in priključi h krajevni skupnosti Bratov Smuk?«

4. člen

Za dan razpisa referenduma, s katerim začnejo teči roki za opravila, ki so potrebna za izvedbo referenduma, se določi 20. oktober 2022.

5. člen

Glasovanje na referendumu se izvede v nedeljo, 20. novembra 2022.

6. člen

Ta sklep se objavi v Uradnem listu Republike Slovenije in začne veljati naslednji dan po objavi.

Št. 042-1/2022-10-401102
Kranj, dne 25. maja 2022

Župan
Mestne občine Kranj
Matjaž Rakovec

KRŠKO

1879. Odlok o podelitvi koncesije za opravljanje obvezne lokalne gospodarske javne službe zavetišča za zapuščene živali

Na podlagi 27. člena Zakona o zaščiti živali (Uradni list RS, št. 38/13 – UPB, 21/18 – ZNOrg, 92/20 in 159/21), 3., 6., 7., 37. in 38. člena Zakona o gospodarskih javnih službah (Uradni list RS, št. 32/93, 30/98 – ZZLPPO, 127/06 – ZJZP, 38/10 – ZUKN, 57/11), 27. člena Zakona o javno-zasebnem partnerstvu (Uradni list RS, št. 127/06, Zakona o javnem naročanju (Uradni list RS, št. 91/15, 14/18, 112/21, 10/22 in 74/22 – odl. US), 29. člena Zakona o lokalni samoupravi (Uradni list RS, št. 94/07 – ZLS-UPB2, 27/08 – odločba US RS, 76/08, 79/09, 51/10, 40/12 – ZUJF, 14/15 – ZUUJFO, 76/16 – odločba US RS, 11/18 – ZSPDSLS-1, 30/18, 61/20 – ZIUZEOP-A in 80/20 – ZIUOOPE), 16. in 79. člena Statuta Občine Krško (Uradni list RS, št. 13/16 – uradno prečiščeno besedilo, 79/16 in 26/19) in 4. člena Odloka o gospodarskih javnih službah (Uradni list RS, št. 30/95, 8/99, 124/08, 26/17, 8/18, 65/18, 81/21) je Občinski svet Mestne občine Krško, na 32. seji, dne 26. 5. 2022, sprejel

O D L O K
o podelitvi koncesije za opravljanje obvezne lokalne gospodarske javne službe zavetišča za zapuščene živali na območju mestne občine Krško

I. SPLOŠNE DOLOČBE

1. člen

(vsebina)

(1) Oskrbo zapuščenih živali na območju mestne občine Krško se zagotavlja kot obvezno javno službo s podelitvijo koncesije koncesionarju, ki ga bo Mestna občina Krško izbrala v skladu z določili tega odloka.

(2) S tem odlokom se določi predmet, območje in način opravljanja javne službe, postopek izbire koncesionarja, pogoji opravljanja javne službe, viri in način financiranja javne službe, nadzor nad izvajanjem koncesije ter prenehanje koncesijskega razmerja.

II. PREDMET JAVNE SLUŽBE

2. člen

(predmet javne službe)

Dejavnost, ki je predmet javne službe, v skladu z zakonom ki ureja zaščito živali, obsega:

– sprejem prijav o zapuščenih živalih,

– zagotavljanje potrebne veterinarske pomoči zapuščenim živalim,

– zagotavljanje ulova, prevoza, namestitve in oskrbe zapuščenih živali v zavetišču,

– skrb za iskanje skrbnikov teh živali oziroma prodajo ali oddajo živali novim lastnikom,

– zagotavljanje označevanja in registracije zapuščenih živali v skladu s predpisi,

– druge naloge, določene z zakonom o zaščiti živali ter podzakonskimi predpisi, ki podrobneje urejajo zaščito živali.

III. OBMOČJE IZVAJANJA JAVNE SLUŽBE

3. člen
(območje izvajanja)

Območje izvajanja javne službe iz prvega člena tega odloka obsega območje mestne občine Krško.

IV. NAČIN OPRAVLJANJA VARSTVA ZAPUŠČENIH ŽIVALI

4. člen
(način izvajanja)

(1) Za izvajanje javne službe se podeli koncesija.

(2) Koncesija se podeli kandidatu, ki izpolnjuje s tem odlokom predpisane pogoje, po postopku, določenem v tem odloku.

(3) Koncesija se podeli za obdobje petih let.

V. POSTOPEK IZBIRE KONCESIONARJA

5. člen
(postopek podelitve koncesije)

(1) Koncesionarja za izvajanje koncesije koncedent izbere po enem izmed postopkov, kot jih določa zakon, ki ureja javno naročanje.

(2) Strokovno komisijo za izbiro koncesionarja s sklepom imenuje župan. Komisijo sestavljajo predsednik in dva člana.

6. člen
(pogoji in merila za izbor koncesionarja)

Kandidat za koncesionarja, ki bo izpolnjeval pogoje iz desetega člena tega odloka bo izbran na podlagi meril določenih v razpisni dokumentaciji.

7. člen
(organ, ki opravlja izbor koncesionarja)

Odločitev o izbiri izda župan Mestne občine Krško v skladu z določili zakona, ki ureja javno naročanje.

8. člen
(koncesijska pogodba)

Z izbranim prijaviteljem se sklene koncesijska pogodba, s katero pogodbeni stranki podrobneje opredelita koncesijsko razmerje.

9. člen
(prenos koncesije)

Izbrani koncesionar ne sme prenesti podeljene koncesije na nobeno drugo pravno ali fizično osebo.

VI. POGOJI ZA PODELITEV IN IZVAJANJE KONCESIJE

10. člen
(pogoji za podelitev koncesije)

Prijavitelj na javni razpis mora za podelitev koncesije za izvajanje javne službe izpolnjevati naslednje pogoje:

– da je fizična ali pravna oseba, registrirana za opravljanje dejavnosti, ki je predmet koncesije,

– da izpolnjuje pogoje, ki jih določajo zakon o zaščiti živali ter drugi podzakonski predpisi, ki podrobneje urejajo zaščito živali,

– da ima poravnane davke in prispevke,

– da ni v stečajnem postopku, v postopku prisilne poravnave ali likvidacije,

– da izkaže kadrovsko in organizacijsko sposobnost za izvajanje koncesije,

– da izkaže finančno sposobnost,

– da razpolaga z zadostnim številom oskrbnikov in zadostnim obsegom potrebnih delovnih sredstev,

– da predloži stroškovno opredeljen izvedbeni program zavetišča,

– da ima izkušnje na področju dejavnosti, ki je predmet koncesije,

– da prevzame odgovornost za škodo, ki bi jo z opravljanjem ali v zvezi z opravljanjem koncesije lahko povzročil tretji osebi,

– da izpolnjuje obvezne pogoje za ugotavljanje sposobnosti v skladu z zakonom, ki ureja javno naročanje,

– da izpolnjuje morebitne dodatne pogoje vsebovane v javnem razpisu.

11. člen
(izvajanje koncesije in višja sila)

(1) Koncesionar mora v okviru objektivnih možnosti opravljati koncesijo tudi ob nepredvidljivih okoliščinah, nastalih zaradi višje sile. V teh primerih ima koncesionar ob dokazanih razlogih pravico zahtevati od koncedenta povračilo stroškov, ki so nastali zaradi opravljanja koncesije v nepredvidljivih okoliščinah. Ob nastopu okoliščin, ki pomenijo višjo silo, se morata koncedent in koncesionar medsebojno obveščati in dogovarjati o izvajanju koncesije v pogojih nastale višje sile.

(2) Kot višja sila se ne šteje stavka pri koncesionarju zaposlenih delavcev. Koncesionar mora ob stavki svojih delavcev zagotoviti izvajanje koncesije v obsegu in pod pogoji, določenimi s predpisi o zaščiti živali.

12. člen
(zavarovanje)

(1) Koncesionar mora v roku 30 dni po sklenitvi koncesijske pogodbe skleniti zavarovanje odgovornosti:

– za škodo, ki jo povzroči občini z nerednim ali nevestnim opravljanjem javne službe,

– za škodo, ki jo pri opravljanju ali v zvezi z opravljanjem javne službe povzročijo pri njem zaposlene osebe uporabnikom ali drugim osebam.

(2) Pogodba o zavarovanju mora imeti klavzulo, da je zavarovanje sklenjeno v korist Mestne občine Krško.

13. člen
(izvajanje javne službe)

Koncesionar je dolžan izvajati javno službo nepretrgoma ter skladno z veljavnimi prepisi, ki urejajo zaščito živali.

VII. VIRI IN NAČIN FINANCIRANJA

14. člen
(viri financiranja)

Sredstva za izvajanje koncesije po tem odloku se zagotavljajo v vsakoletnem proračunu koncedenta in iz prihodkov javne službe.

15. člen
(način financiranja in vodenje evidence)

(1) Osnova za določitev vrednosti opravljenega dela je cenik storitev oskrbe zapuščenih živali.

(2) Način plačila koncesionarja se določi s koncesijsko pogodbo.

(3) Koncesionar je dolžan voditi računovodstvo za podeljeno koncesijo ločeno od računovodstva za svojo ostalo dejavnost v skladu z določili zakona o gospodarskih javnih službah in zakona o gospodarskih družbah.

VIII. NADZOR NAD IZVAJANJEM KONCESIJE

16. člen

(svet zavetišča)

(1) Zavetišče ima svet zavetišča, ki nadzoruje delo zavetišča in opravlja druge naloge, določene s predpisi o pogojih za zavetišča za zapuščene živali.

(2) V svet zavetišča je imenovan tudi predstavnik občine oziroma predstavnik več lokalnih skupnosti, katerih območje s svojim delovanjem pokriva zavetišče.

(3) Predstavnika Mestne občine Krško v svet zavetišča imenuje župan.

17. člen

(nadzor nad izvajanjem koncesije)

(1) Mestna občina ima pravico izvajati nadzor nad opravljanjem javne službe. Nadzor opravlja koncedent oziroma njegova pooblaščena oseba. Koncesionar mora kadarkoli med delovnim časom posredovati informacije o poslovanju in omogočiti pooblaščeni osebi vpogled v poslovne knjige in evidence v zvezi z izvajanjem koncesije.

(2) Nadzor je lahko napovedan, nenapovedan ali stalen.

(3) Nadzor mora potekati tako, da ne ovira rednega izvajanja koncesije in tretjih oseb, izvajati pa se mora praviloma le v poslovnem času koncesionarja. Izvajalec nadzora se izkaže s pooblastilom koncedenta. O nadzoru se napravi zapisnik, ki ga podpišeta koncesionar in predstavnik koncedenta.

(4) Osebe, ki izvajajo nadzor, so dolžne podatke o poslovanju koncesionarja obravnavati kot poslovno tajnost.

(5) Koncedent lahko po potrebi za nadzor nad izvajanjem koncesije pooblasti tudi druge pristojne organe in službe.

IX. PRENEHANJE KONCESIJSKEGA RAZMERJA

18. člen

(način prenehanja)

Koncesijsko razmerje preneha:

– s pretekom časa, za katerega je bilo sklenjeno,

– s sporazumom občine in koncesionarja,

– v primeru stečaja ali likvidacije pravne osebe, ki je pridobila koncesijo, oziroma z izbrisom fizične osebe iz ustreznega registra,

– z odpovedjo,

– z odvzemom.

19. člen

(sporazum)

Koncedent in koncesionar lahko s pisnim sporazumom razveljavita koncesijsko razmerje. V tem primeru mora dosedanji koncesionar izvajati javno službo do izbora novega koncesionarja.

20. člen

(odpoved pogodbe)

(1) Koncesionar lahko samo zaradi izjemnih, nepredvidljivih okoliščin, ko iz utemeljenih razlogov ne more več izvajati javne službe odstopi od pogodbe, pri čemer odstop prične učinkovati po preteku šestmesečnega roka od prejema izjave koncesionarja pri koncedentu.

(2) Koncesionar lahko samo zaradi izjemnih, nepredvidljivih okoliščin, ko iz utemeljenih razlogov ne more več izvajati javne službe, s šestmesečnim odpovednim rokom odpove koncesijsko pogodbo. Koncesionar je v primeru, ko ob nastopu razlogov in okoliščin na njegovi strani ne more več izvajati javne službe, dolžan koncedentu kriti stroške oskrbe zapuščenih živali, ki presegajo stroške, ki bi nastali ob rednem izvajanju koncesijske pogodbe, do izbora novega koncesionarja.

21. člen

(odvzem koncesije)

(1) Občinska uprava lahko z odločbo odvzame koncesijo, če:

– koncesionar v dogovorjenem roku ni podpisal koncesijske pogodbe,

– koncesionar ne opravlja javne službe v skladu s predpisi, tem odlokom in koncesijsko pogodbo,

– če koncesionar ne izpolnjuje več pogojev za opravljanje javne službe skladno z veljavno zakonodajo.

(2) Zoper odločbo iz prejšnjega odstavka tega člena je v roku 15 dni od vročitve, dovoljena pritožba na župana Mestne občine Krško.

X. KONČNA DOLOČBA

22. člen

(začetek veljavnosti)

Ta odlok začne veljati petnajsti dan po objavi v Uradnem listu Republike Slovenije.

Št. 007-6/2022-O401
Krško, dne 26. maja 2022

Župan
Mestne občine Krško
mag. Miran Stanko

1880. Pravilnik o spremembah in dopolnitvah Pravilnika o ohranjanju in spodbujanju razvoja kmetijstva in podeželja v občini Krško za programsko obdobje 2015–2020

Na podlagi 24. člena Zakona o kmetijstvu (Uradni list RS, št. 45/08, 57/12, 90/12 – ZdZPVHVVR, 26/14, 32/15, 27/17, 22/18, 32/19, 49/20 – ZIUZEOP, 54/20, 61/20 – ZIUZEOP-A, 175/20 – ZIUOPDVE, 203/20 – ZIUPOPDVE, 15/21 – ZDUOP, 38/21, 86/21 – odl. US, 112/21 – ZIUPGT, 123/21 in 44/22), Zakona o spremljanju državnih pomoči (Uradni list RS, št. 37/04), 29. člena Zakona o lokalni samoupravi (Uradni list RS, št. 94/07 – ZLS-UPB2, 27/08 – odločba US RS, 76/08, 79/09, 51/10, 40/12 – ZUJF, 14/15 – ZUUJFO, 76/16 – odločba US RS, 11/18 – ZSPDSLS-1, 30/18, 61/20 – ZIUZEOP-A in 80/20 – ZIUOOPE) ter 16. in 79. člena Statuta Občine Krško (Uradni list RS, št. 13/16 – uradno prečiščeno besedilo, 79/16 in 26/19) je Občinski svet Mestne občine Krško, na 32. seji, dne 26. 5. 2022, sprejel

P R A V I L N I K

o spremembah in dopolnitvah Pravilnika o ohranjanju in spodbujanju razvoja kmetijstva in podeželja v občini Krško za programsko obdobje 2015–2020

1. člen

V Pravilniku o ohranjanju in spodbujanju razvoja kmetijstva in podeželja v občini Krško za programsko obdobje 2015–2020 (Uradni list RS, št. 41/15) se spremeni 1. člen tako, da se glasi:

»(1) Ta pravilnik določa področje uporabe, pogoje, vrste pomoči s posameznimi ukrepi in druge ukrepe občine Krško za ohranjanje in spodbujanje razvoja kmetijstva in podeželja.

(2) Sredstva po tem pravilniku se dodelijo za:

– državne pomoči v skladu z Uredbo Komisije (EU) št. 702/2014 z dne 25. junija 2014 o razglasitvi nekaterih vrst pomoči v kmetijskem in gozdarskem sektorju ter na podeželju za združljive z notranjim trgom z uporabo členov 107 in 108 Pogodbe o delovanju Evropske unije (UL L št. 193, z dne 1. 7. 2014, str. 1), zadnjič spremenjene z Izvedbeno uredbo Komisije (EU) 2020/2008 z dne 8. decembra 2020 o spremembi uredb (EU) št. 702/2014, (EU) št. 717/2014 in (EU) št. 1388/2014 v zvezi z obdobjem njihove uporabe in drugimi ustreznimi prilagoditvami (UL L 414 z dne 9. 12. 2020, str. 15),v nadaljnjem besedilu: Uredba Komisije (EU) št. 702/2014;

– pomoči de minimis v skladu z Uredbo Komisije (EU) št. 1407/2013 z dne 18. decembra 2013 o uporabi členov 107 in 108 Pogodbe o delovanju Evropske unije pri pomoči de minimis (UL L št. 352, z dne 24. 12. 2013, str. 1), zadnjič spremenjene z Uredbo Komisije (EU) 2020/972 z dne 2. julija 2020 o spremembi Uredbe (EU) št. 1407/2013 v zvezi s podaljšanjem njene veljavnosti in o spremembi Uredbe (EU) št. 651/2014 v zvezi s podaljšanjem njene veljavnosti in ustreznimi prilagoditvami, (UL L 215 z dne 7. 7. 2020, str.3), v nadaljnjem besedilu: Uredba Komisije (EU) št. 1407/2013;

– pomoči de minimis v skladu z Uredbo komisije (EU) št. 1408/2013 z dne 18. decembra 2013 o uporabi členov 107 in 108 Pogodbe o delovanju Evropske unije pri pomoči de minimis v kmetijskem sektorju (UL L št. 352 z dne 24. 12. 2013, str. 9), zadnjič spremenjene z Uredbo Komisije (EU) 2019/316 z dne 21. februarja 2019 o spremembi Uredbe (EU) št. 1408/2013 o uporabi členov 107 in 108 Pogodbe o delovanju Evropske unije pri pomoči de minimis v kmetijskem sektorju (UL L 51 z dne 22.2 2019, str. 1), v nadaljnjem besedilu: Uredba Komisije (EU) št. 1408/2013 ter

– ostale ukrepe.«.

2. člen

Spremeni se 5. člen pravilnika tako, da se glasi:

»Za uresničevanje ciljev ohranjanja in razvoja kmetijstva in podeželja v občini Krško se finančna sredstva usmerjajo preko pravil za državne pomoči, ki imajo podlago v uredbah komisije EU, navedenih v drugem odstavku 1. člena tega pravilnika in omogočajo izvedbo naslednjih vrst pomoči oziroma ukrepov:

Vrste pomoči	Ukrepi:
Državne pomoči po skupinskih izjemah v kmetijstvu (na podlagi Uredbe Komisije (EU) št. 702/2014	UKREP 1: Pomoč za naložbe v opredmetena in neopredmetena sredstva na kmetijskih gospodarstvih v zvezi s primarno kmetijsko proizvodnjo (14. člen Uredbe Komisije (EU) št. 702/2014); UKREP 2: Pomoč za dejavnosti prenosa znanja in informiranja (21. člen in 38. člen Uredbe Komisije (EU) št. 702/2014); UKREP 3: Pomoč za naložbe za ohranjanje kulturne in naravne dediščine na kmetijskih gospodarstvih (29. člen Uredbe Komisije (EU) št. 702/2014).
De minimis pomoči (na podlagi Uredbe Komisije (EU) št. 1407/2013)	UKREP 4: Pomoč za naložbe v predelavo in trženje kmetijskih in živilskih proizvodov ter naložbe v nekmetijsko dejavnost na kmetiji; UKREP 5: Pomoč za izobraževanje in usposabljanje na področju nekmetijskih dejavnosti na kmetiji ter predelave in trženja.
Ostali ukrepi občine	UKREP 6: Štipendiranje bodočih nosilcev kmetij.
De minimis pomoči (na podlagi Uredbe Komisije (EU) št. 1408/2013)	UKREP 7: Podpora za tekoče poslovanje v primarni kmetijski proizvodnji.«.

3. člen

Spremeni se 6. člen pravilnika tako, da se glasi:

»(1) Upravičenci do pomoči so:

– pravne in fizične osebe, ki ustrezajo kriterijem mikro in malim podjetjem, dejavna v primarni kmetijski proizvodnji, oziroma, v primerih ukrepov po členih 14, 21 in 29 Uredbe Komisije (EU) št. 702/2014 dejavna v kmetijskem sektorju, ter v primerih ukrepov po členu 38 Uredbe Komisije (EU) št. 702/2014 dejavna v gozdarskem sektorju, ter so vpisana v register kmetijskih gospodarstev in izpolnjuje druge pogoje, določene s tem pravilnikom;

– pravne in fizične osebe, ki ustrezajo kriterijem za mikro in malim podjetjem v primerih ukrepov za pomoči de minimis po Uredbi Komisije (EU) št. 1407/2013, imajo sedež na kmetijskem gospodarstvu, ki je vpisano v register kmetijskih gospodarstev in / ali ima sedež na območju občine ter izpolnjuje druge pogoje, določene s tem pravilnikom;

– pravne in fizične osebe, ki ustrezajo kriterijem za mikro in malim podjetjem v primerih ukrepov za pomoči de minimis po Uredbi Komisije (EU) št. 1408/2013, imajo sedež na kmetijskem gospodarstvu, ki je vpisano v register kmetijskih gospodarstev in opravljajo dejavnost na območju občine ter izpolnjuje druge pogoje, določene s tem pravilnikom;

– registrirana stanovska in interesna združenja, ki delujejo na področju kmetijstva, gozdarstva in prehrane na območju občine;

– dijaki in študentje programov kmetijstva, živilstva in gozdarstva, ki so člani kmetijskega gospodarstva, ki je vpisan v register kmetijskih gospodarstev in ima sedež na območju občine.

(2) Pomoči za izvajanje ukrepa 2, ki se v skladu 21. členom Uredbe Komisije (EU) št. 702/2014 in ukrepa 5, v skladu s 1. členom Uredbe Komisije (EU) št. 1407/2013), ki so namenjene upravičencem v obliki subvencioniranih storitev, se izplačajo izvajalcem storitev, ki so ustrezno registrirani za opravljanje storitev ter izpolnjujejo druge pogoje, določene s tem pravilnikom in javnim naročilom.«.

4. člen

Za besedilom 23. člena se doda novo poglavje, ki se glasi:

»IV.a UKREPI DE MINIMIS V SKLADU Z UREDBO KOMISIJE (EU) Št. 1408/2013

23.a člen

(splošne določbe pomoči de minimis po Uredbi Komisije (EU) št. 1408/2013)

(1) Do pomoči de minimis v skladu z Uredbo Komisije (EU) št. 1408/2013 so upravičena podjetja, ki so dejavna v primarni proizvodnji kmetijskih proizvodov, razen za:

a. pomoč, katere znesek je določen na podlagi cene ali količine proizvodov, danih na trg;

b. pomoč za dejavnosti, povezane z izvozom v tretje države ali države članice, in sicer pomoč, neposredno povezano z izvoženimi količinami, vzpostavitvijo in delovanjem distribucijske mreže ali drugimi tekočimi izdatki, povezanimi z izvozno dejavnostjo;

c. pomoč, ki se dodeli pod pogojem, da se domačim proizvodom pri uporabi daje prednost pred uvoženimi.

(2) Do finančnih spodbud niso upravičeni tisti subjekti, ki nimajo poravnanih zapadlih obveznosti do občine ali do države.

(3) Do sredstev niso upravičena mikro, majhna in srednje velika podjetja, ki so po Zakonu o finančnem poslovanju, postopkih zaradi insolventnosti in prisilnem prenehanju (Uradni list RS, št. 13/14) v prisilni poravnavi, stečaju ali likvidaciji ter so kapitalsko neustrezna, kar pomeni, da je izguba tekočega leta skupaj s prenesenimi izgubami dosegla polovico osnovnega kapitala družbe.

(4) Če je upravičenec dejaven v primarni proizvodnji kmetijskih proizvodov in tudi v enem ali več sektorjih oziroma ima druge dejavnosti, ki spadajo na področje uporabe Uredbe Komisije (EU) št. 1407/2013, se navedena uredba uporablja za pomoč, dodeljeno v zvezi s slednjimi sektorji ali dejavnostmi, če je upravičenec na ustrezen način, na primer z ločitvijo dejavnosti ali stroškov, zagotovljeno, da primarna proizvodnja kmetijskih proizvodov ne prejema pomoči de minimis, dodeljene v skladu z Uredbo Komisije (EU) št. 1407/2013.

(5) Če je upravičenec dejaven v primarni proizvodnji kmetijskih proizvodov ter v sektorju ribištva in akvakulture, se določbe Uredbe Komisije (EU) št. 717/2014 z dne 27. junija 2014 o uporabi členov 107 in 108 Pogodbe o delovanju Evropske unije pri pomoči de minimis v sektorju ribištva in akvakulture (UL L št. 190 z dne 28. 6. 2014, str. 45), zadnjič spremenjene z Izvedbeno Uredbo Komisije (EU) 2020/2008 z dne 8. decembra 2020 o spremembi Uredbe Komisije (EU) št. 702/2014, (EU) št. 717/2014 in (EU) št. 1388/2014, v zvezi z obdobjem njihove uporabe in drugimi ustreznimi prilagoditvami (UL L št. 414, z dne 9. 12. 2020, str,15) (v nadaljnjem besedilu: Uredba Komisije (EU) št. 717/2014), uporabljajo za pomoč dodeljeno v zvezi s slednjim sektorjem, če je upravičenec na ustrezen način, na primer z ločitvijo dejavnosti ali stroškov, zagotovil, da primarna proizvodnja kmetijskih proizvodov ne prejema pomoči de minimis, dodeljene v skladu z navedeno Uredbo.

(6) Skupni znesek pomoči de minimis v primarni proizvodnji kmetijskih proizvodov, dodeljen kateremu koli upravičencu oziroma enotnemu podjetju, ne sme presegati zgornjih mej iz 3. člena Uredbe komisije (EU) št. 1408/2013 ne glede na to, iz katerih javnih virov so sredstva dodeljena.

(7) Zgornja meja pomoči se izrazi v denarni dotaciji. Dodeljena pomoč predstavlja bruto znesek pomoči, to je pred odbitkom davka in drugih dajatev.

23.b člen

(kumulacija pomoči de minimis)

(1) Poleg pomoči de minimis po tem pravilniku se v zvezi z istimi upravičenimi stroški istemu upravičencu oziroma enotnemu podjetju ne sme dodeliti še državna pomoč, če bi tako seštevanje povzročilo intenzivnost pomoči, ki bi presegala intenzivnost, določeno za posebne okoliščine vsakega primera v predpisih Unije.

(2) Če je upravičenec razen v primarni proizvodnji kmetijskih proizvodov dejaven v enem ali več sektorjih ali opravlja dejavnosti, ki spadajo na področje uporabe Uredbe Komisije (EU) št. 1407/2013, se pomoč de minimis, dodeljena za dejavnosti v sektorju primarne proizvodnje kmetijskih proizvodov v skladu s tem pravilnikom, lahko kumulira s pomočjo de minimis, dodeljeno sektorjem ali dejavnostim na področju uporabe Uredbe Komisije (EU) št. 1407/2013, do zgornje meje, določene v Uredbi Komisije (EU) št. 1407/2013, če upravičenec z ločitvijo dejavnosti ali stroškov zagotovi, da primarna proizvodnja kmetijskih proizvodov ne prejema pomoči de minimis, dodeljene v skladu z Uredbo Komisije (EU) št. 1407/2013.

(3) Če je upravičenec razen v primarni proizvodnji kmetijskih proizvodov dejaven v sektorju ribištva in akvakulture, se pomoč de minimis, dodeljena za dejavnosti v sektorju primarne proizvodnje kmetijskih proizvodov v skladu s tem pravilnikom, lahko kumulira s pomočjo de minimis, dodeljeno sektorju ribištva in akvakulture, do zgornje meje, določene v Uredbi Komisije (EU) št. 717/2014, če upravičenec z ločitvijo dejavnosti ali stroškov zagotovi, da primarna proizvodnja kmetijskih proizvodov ne prejema pomoči de minimis, dodeljene v skladu z Uredbo Komisije (EU) št. 717/2014.

23.c člen

UKREP 7: Podpora za tekoče poslovanje v primarni kmetijski proizvodnji

(1) Cilji pomoči je izboljšanje naravnega okolja, varstvo zraka, vode in tal, standardov za dobrobit živali, okoljskimi standardi in dobrimi praksami sobivanja, izboljšanje splošne učinkovitosti in trajnosti kmetijskega gospodarstva, zlasti z zmanjšanjem stroškov proizvodnje ali izboljšanjem in preusmeritvijo proizvodnje.

(2) Razlogi za ukrepanje so hitre spremembe v primarni kmetijski proizvodnji skupaj z novimi tehnično-tehnološkimi rešitvami, ki jih v določenem delu zahteva tudi lokalno okolje in zahtevajo hitre odzive lokalne skupnosti, da s svojimi dejanji čimprej pripomorejo k doseganju ciljev kmetovanja: učinkovito kmetovanje, dobrobit živali in rastlin ter hkrati izboljšanje naravnega okolja.

(3) Upravičenci do pomoči so kmetijska gospodarstva, ki izpolnjujejo pogoje, kot so opredeljeni v tretji alineji prvega odstavka 6. člena pravilnika.

(4) Pomoč se dodeli za stroške nakupa dodatkov za zorenje gnojevke. Dodatni pogoji in merila za pridobitev sredstev so določena z vsakokratnim javnim razpisom.

(5) Bruto intenzivnost pomoči znaša do 50 % upravičenih stroškov. Znesek pomoči se ustrezno zniža, če bi z odobreno pomočjo de minimis presegli skupni znesek pomoči de minimis iz šestega odstavka 23.a člena tega pravilnika. Najnižji oziroma najvišji znesek dodeljene pomoči se lahko določi z javnim razpisom.

(6) Za pridobitev sredstev po tem ukrepu je potrebno predložiti:

– kopijo oddane zbirne vloge (subvencijska vloga) za tekoče oziroma preteklo leto, če rok za oddajo zbirne vloge v tekočem letu še ni potekel;

– predračun oziroma dokazila o nastalih stroških: plačani računi, ki se glasijo na ime upravičenca.«.

23.č člen

(obveznosti prejemnika pomoči in občine)

(1) Prejemnik pomoči mora imeti za nakazilo dodeljenih sredstev odprt transakcijski račun v Republiki Sloveniji.

(2) Prejemnik mora k vlogi predložiti:

– pisno izjavo o vseh drugih pomočeh de minimis, ki jih je upravičenec oziroma enotno podjetje prejelo na podlagi Uredbe Komisije (EU) št. 1408/2013 ali drugih uredb de minimis v predhodnih dveh in v tekočem proračunskem letu;

– pisno izjavo o drugih že prejetih (ali zaprošenih) pomočeh za iste upravičene stroške, da občina lahko zagotovi, da z dodeljenim zneskom pomoči de minimis ne bo presežena zgornja meja pomoči de minimis ter intenzivnost pomoči po drugih predpisih;

– seznam podjetij, s katerimi je lastniško povezan, tako da se preveri skupen znesek že prejetih pomoči de minimis za vsa z njim povezana podjetja;

– izjavo o ločitvi dejavnosti oziroma stroškov, vezano na določilo četrtega in petega odstavka 23.a člena tega pravilnika;

– ostalo opredeljeno v razpisu.

(3) Občina bo s sklepom/odločbo pisno obvestila prejemnika:

– da je pomoč dodeljena po pravilu de minimis v skladu z Uredbo Komisije (EU) št. 1408/2013;

– o odobrenem znesku pomoči de minimis.

(4) Občina pred odobritvijo pomoči de minimis v skladu z Uredbo Komisije (EU) št. 1408/2013 preveri višino že dodeljene pomoči de minimis v skladu z Uredbo Komisije (EU) št. 1408/2013 za posameznega upravičenca v evidenci pomoči de minimis za kmetijstvo in ribištvo, ki jo vodi ministrstvo, pristojno za kmetijstvo in ribištvo, za pomoč de minimis

v drugih gospodarskih sektorjih v skladu z Uredbo Komisije (EU) št. 1407/2013 pa v evidenci pomoči de minimis, ki jo vodi ministrstvo, pristojno za finance.

(5) Za upravičence, ki so enotno podjetje, občina pred odobritvijo pomoči de minimis v skladu z Uredbo Komisije (EU) št. 1408/2013 preveri, ali že dodeljena pomoč de minimis za vsa podjetja v okviru enotnega podjetja ne presega zgornjih omejitev iz 3. člena Uredbe Komisije (EU) št. 1408/2013.

(6) Občina v 15 dneh po izplačilu pomoči de minimis v skladu z Uredbo Komisije (EU) št. 1408/2013 posameznemu upravičencu poroča ministrstvu, pristojnemu za kmetijstvo, o dodeljenih pomočeh de minimis v skladu z Uredbo Komisije (EU) št. 1408/2013 na način, ki ga ministrstvo, pristojno za kmetijstvo, objavi na osrednjem spletnem mestu državne uprave GOV.SI.«.

5. člen

Ta pravilnik začne veljati petnajsti dan po objavi v Uradnem listu Republike Slovenije.

Št. 330-15/2015-O401
Krško, dne 26. maja 2022

Župan
Mestne občine Krško
mag. Miran Stanko

1881. Sklep o lokacijski preveritvi za individualno odstopanje od prostorskih izvedbenih pogojev za območje EUP LES 033 (mestna občina Krško)

Na podlagi 29. člena Zakona o lokalni samoupravi (Uradni list RS, št. 94/07 – ZLS-UPB2, 27/08 – odločba US RS, 76/08, 79/09, 51/10, 40/12 – ZUJF, 14/15 – ZUUJFO, 76/16 – odločba US RS, 11/18 – ZSPDSLS-1, 30/18, 61/20 – ZIUZEOP-A in 80/20 – ZIUOOPE), druge alineje 127. člena ter 128. in 131. člena Zakona o urejanju prostora (ZUreP-2) (Uradni list RS, št. 61/17, 175/20 – ZIUOPDVE, 199/21 – ZUreP-3, 20/22 – odl. US) in v povezavi z Zakonom o urejanju prostora (ZUreP-3) (Uradni list RS, št. 199/21) in 16. člena Statuta Občine Krško (Uradni list RS, št. 13/16 – uradno prečiščeno besedilo, 79/16 in 26/19) je Občinski svet Mestne občine Krško, na 32. seji, dne 26. 5 2022, sprejel

S K L E P
o lokacijski preveritvi za individualno odstopanje od prostorskih izvedbenih pogojev za območje EUP LES 033 (mestna občina Krško)

1. člen

S tem sklepom se potrdi lokacijska preveritev, ki se nanaša na zemljišče s parc. št. 354/5, k.o. Leskovec.

Identifikacijska številka v zbirki prostorskih aktov: 2791

2. člen

Na območju lokacijske preveritve iz prejšnjega člena se dopusti individualno odstopanje od podrobnih prostorskih izvedbenih pogojev (PPIP) in določijo dodatni prostorski izvedbeni pogoj, z namenom varovanja javnega interesa.

3. člen

Za izvedbo investicijske namere je predlagano individualno odstopanje od veljavnih prostorskih izvedbenih pogojev tako, tako da se v 198. členu Odloka o OPN občine Krško pod rubriko LES 033 doda besedilo, ki se glasi:

LES 033	Na zemljišču s parcelno številko 354/5, k.o. Leskovec se na mestu odstranjene stavbe, dopusti gradnja nove stanovanjske stavbe, ki lahko glede lege in velikosti odstopa od odstranjene. Odmik od zemljišča javne ceste naj bo vsaj 5 m. Nadomestna stavba, ki se z daljšo stranico locira vzporedno s cesto, je etažnosti K+P+M, višina slemena je 11 m nad koto terena oziroma se višinsko prilagodi višini sosednjih stavb. Osnovni kubus stavbe je podolgovat, zazidane površine do 120 m^2. Pripadajoči nadstrešek za avtomobile je velikosti do 50 m^2.

4. člen

Ta sklep začne veljati naslednji dan po objavi v Uradnem listu Republike Slovenije.

Št. 3503-15/2021-O509
Krško, dne 26. maja 2022

Župan
Mestne občine Krško
mag. Miran Stanko

1882. Sklep o ukinitvi javnega dobra št. 3/2022

Na podlagi 29. in 51. člena Zakona o lokalni samoupravi (Uradni list RS, št. 94/07 – ZLS-UPB2, 27/08 – odločba US RS, 76/08, 79/09, 51/10, 40/12 – ZUJF, 14/15 – ZUUJFO, 76/16 – odločba US RS, 11/18 – ZSPDSLS-1, 30/18, 61/20 – ZIUZEOP-A in 80/20 – ZIUOOPE), 260. člena Zakona o urejanju prostora (ZUreP-3) (Uradni list RS, št. 199/21) in 16. člena Statuta Občine Krško (Uradni list RS, št. 13/16 – uradno prečiščeno besedilo, 79/16 in 26/19) je Občinski svet Mestne občine Krško, na 32. seji, dne 26. 5 2022, sprejel

S K L E P
o ukinitvi javnega dobra št. 3/2022

I.

Ukine se javno dobro na naslednjih nepremičninah:
– parc.št. 1508/2, vpisani v k.o. 1312 – Pleterje,
– parc.št. 4339/9, vpisani v k.o. 1326 – Raka,
– parc.št. 4339/10, vpisani v k.o. 1326 – Raka,
– parc.št. 4339/11, vpisani v k.o. 1326 – Raka.

II.

Po ukinitvi javnega dobra se na nepremičninah vknjiži lastninska pravica v korist Mestne občine Krško.

III.

Sklep prične veljati naslednji dan po objavi v Uradnem listu Republike Slovenije in se vpiše v zemljiško knjigo.

Št. 478-3/2022-O507
Krško, dne 26. maja 2022

Župan
Mestne občine Krško
mag. Miran Stanko

1883. Sklep o imenovanju Občinske volilne komisije Krško

Na podlagi 35. člena Zakona o lokalnih volitvah (Uradni list RS, št. 94/07 – uradno prečiščeno besedilo, 45/08, 83/12,

68/17, 93/20 – odl. US), 29. člena Zakona o lokalni samoupravi (Uradni list RS, št. 94/07 – ZLS-UPB2, 27/08 – odločba US RS, 76/08, 79/09, 51/10, 40/12 – ZUJF, 14/15 – ZUUJFO, 76/16 – odločba US RS, 11/18 – ZSPDSLS-1, 30/18, 61/20 – ZIUZEOP-A in 80/20 – ZIUOOPE) in 16. člena Statuta Občine Krško (Uradni list RS, št. 13/16 – uradno prečiščeno besedilo, 79/16 in 26/19) je Občinski svet Mestne občine Krško, na 32. seji, dne 26. 5 2022, sprejel

S K L E P
o imenovanju Občinske volilne komisije Krško

I.

Občinski svet Mestne občine Krško imenuje Občinsko volilno komisijo Krško v sestavi:

Predsednik komisije:	Bojan Trampuš, univ. dipl. prav., Hmeljska cesta 22a, Kostanjevica na Krki;
Namestnik predsednika:	Goran Vejnovič, univ. dipl. prav., Osredek pri Trški gori 6c, Krško;
Članica I.:	Katarina Pompe, Stolovnik 67, Brestanica;
Namestnica članice I.:	Silvia Ivačič, Dovško 11, Senovo;
Članica II.:	Albina Bezjak, Armeško 45, Brestanica;
Namestnica članice II.:	Bojana Krhin, Gubčeva ulica 3, Krško;
Član III.:	Miloš Kukovičič, Kidričeva ulica 11, Krško;
Namestnik člana III.:	Filip Černelč, Ulica 11. novembra 44, Leskovec pri Krškem;

za mandatno obdobje štirih let.

II.

Sklep začne veljati naslednji dan po sprejetju in se objavi v Uradnem listu Republike Slovenije.

Št. 040-2/2022-O305
Krško, dne 26. maja 2022

Župan
Mestne občine Krško
mag. Miran Stanko

1884. Sklep o imenovanju Posebne občinske volilne komisije za volitve člana Občinskega sveta Mestne občine Krško – predstavnika romske skupnosti

Na podlagi 35. in 36. člena Zakona o lokalnih volitvah (Uradni list RS, št. 94/07 – uradno prečiščeno besedilo, 45/08, 83/12, 68/17, 93/20 – odl. US), 29. člena Zakona o lokalni samoupravi (Uradni list RS, št. 94/07 – ZLS-UPB2, 27/08 – odločba US RS, 76/08, 79/09, 51/10, 40/12 – ZUJF, 14/15 – ZUUJFO, 76/16 – odločba US RS, 11/18 – ZSPDSLS-1, 30/18, 61/20 – ZIUZEOP-A in 80/20 – ZIUOOPE) in 16. člena Statuta Občine Krško (Uradni list RS, št. 13/16 – uradno prečiščeno besedilo, 79/16 in 26/19) je Občinski svet Mestne občine Krško, na 32. seji, dne 26. 5 2022, sprejel

S K L E P
o imenovanju Posebne občinske volilne komisije za volitve člana Občinskega sveta Mestne občine Krško – predstavnika romske skupnosti

I.

Občinski svet Mestne občine Krško imenuje Posebno občinsko volilno komisijo za volitve člana Občinskega sveta Mestne občine Krško – predstavnika romske skupnosti v sestavi:

Predsednik komisije:	Andrej Sluga, univ. dipl. prav., Stolovnik 75, Brestanica;
Namestnica predsednika:	Simona Lubšina, univ. dipl. prav., Ulica 11. novembra 37, Leskovec pri Krškem;
Članica I.:	Marina Novak Rabzelj, Sremiška cesta 2, Krško;
Namestnik članice I.:	Janez Avguštin, Mali Podlog 5, Leskovec pri Krškem;
Članica II.:	Mirjana Mlakar, Cesta 4. julija 82, Krško;
Namestnik članice II.:	Franc Unetič, Gorica 19, Leskovec pri Krškem;
Članica III.:	Nataša Žagar, Narpel 41, Krško;
Namestnik članice III.:	Darko Kovačič, Senuše 3, Leskovec pri Krškem;

za mandatno obdobje štirih let.

II.

Sklep začne veljati naslednji dan po sprejetju in se objavi v Uradnem listu Republike Slovenije.

Št. 040-1/2022-O305
Krško, dne 26. maja 2022

Župan
Mestne občine Krško
mag. Miran Stanko

1885. Sklep o uvrstitvi delovnega mesta direktorja javnega zavoda Lokalne energetske agencije Dolenjska – Posavje – Bela krajina, LEAD v plačni razred

Na podlagi 11. člena Zakona o sistemu plač v javnem sektorju (Uradni list RS, št. 108/09 – uradno prečiščeno besedilo, 13/10, 59/10, 85/10, 107/10, 35/11 – ORZSPJS49a, 27/12 – odl. US, 40/12 – ZUJF, 46/13, 25/14 – ZFU, 50/14, 95/14 – ZUPPJS15, 82/15, 23/17 – ZDOdv, 67/17, 84/18 in 204/21) in prvega odstavka 3. člena Uredbe o plačah direktorjev v javnem sektorju (Uradni list RS, št. 68/17, 4/18, 30/18, 116/21, 180/21 in 29/22) izdajamo v zvezi z uvrstitvijo v plačni razred za določitev osnovne plače direktorja javnega zavoda Lokalna energetska agencija Dolenjska – Posavje – Bela krajina, LEAD, naslednji

S K L E P

I.

Delovno mesto direktorja javnega zavoda Lokalne energetske agencije Dolenjska – Posavje - Bela krajina, LEAD, se za določitev osnovne plače uvrsti v 46. plačni razred.

II.

Sklep se objavi v Uradnem listu Republike Slovenije.

Št. 100-33/2022 O301
Krško, dne 31. marca 2022

Župan
Mestne občine Krško
mag. Miran Stanko

1886. Sklep o uvrstitvi delovnega mesta direktorja javnega zavoda Poklicna gasilska enota Krško v plačni razred

Na podlagi 11. člena Zakona o sistemu plač v javnem sektorju (Uradni list RS, št. 108/09 – uradno prečiščeno bese-

dilo, 13/10, 59/10, 85/10, 107/10, 35/11 – ORZSPJS49a, 27/12 – odl. US, 40/12 – ZUJF, 46/13, 25/14 – ZFU, 50/14, 95/14 – ZUPPJS15, 82/15, 23/17 – ZDOdv, 67/17, 84/18 in 204/21) in prvega odstavka 3. člena Uredbe o plačah direktorjev v javnem sektorju (Uradni list RS, št. 68/17, 4/18, 30/18, 116/21, 180/21 in 29/22) izdajamo v zvezi z uvrstitvijo v plačni razred za določitev osnovne plače direktorja javnega zavoda Poklicna gasilska enota Krško, naslednji

S K L E P

I.

Delovno mesto direktorja javnega zavoda Poklicna gasilska enota Krško se za določitev osnovne plače uvrsti v 49. plačni razred.

II.

Sklep se objavi v Uradnem listu Republike Slovenije.

Št. 100-37/2022 O301
Krško, dne 21. aprila 2022

Župan
Mestne občine Krško
mag. Miran Stanko

MORAVSKE TOPLICE

1887. Zaključni račun proračuna Občine Moravske Toplice za leto 2021

Na podlagi 98. člena Zakona o javnih financah (Uradni list RS, št. 11/11 – uradno prečiščeno besedilo, 14/13 – popr., 101/13, 55/15 – ZFisP, 96/15 – ZIPRS1617, 13/18 in 195/20 – odl. US), ter 16. člena Statuta Občine Moravske Toplice (Uradni list RS, št. 35/14, 21/15, 25/17) je Občinski svet Občine Moravske Toplice na 23. redni seji dne 31. 5. 2022 sprejel

Z A K L J U Č N I R A Č U N
proračuna Občine Moravske Toplice za leto 2021

1. člen

Sprejme se zaključni račun proračuna Občine Moravske Toplice za leto 2021.

2. člen

Zaključni račun proračuna Občine Moravske Toplice za leto 2021 sestavljajo splošni in posebni del. V splošnem delu je podan podrobnejši prikaz predvidenih in realiziranih prihodkov in odhodkov, računa finančnih terjatev in naložb ter računa financiranja, v posebnem delu pa prikaz predvidenih in realiziranih odhodkov in drugih izdatkov proračuna Občine Moravske Toplice za leto 2021.

Sestavni del zaključnega računa proračuna Občine Moravske Toplice so tudi izvirni prihodki in odhodki krajevnih skupnosti za leto 2021.

Sestavni del zaključnega računa je tudi načrt razvojnih programov, v katerem je podan prikaz podatkov o načrtovanih vrednostih posameznih projektov ter o njihovi realizaciji v letu 2021.

3. člen

A) BILANCA PRIHODKOV IN ODHODKOV

Doseženi prihodki in odhodki v bilanci prihodkov in odhodkov proračuna v zaključnem računu za leto 2021 znašajo:

	I/Prihodki	8.975.762,53
70	DAVČNI PRIHODKI	5.798.272,43
	700 Davki na dohodek in dobiček	4.746.374,00
	703 Davki na premoženje	477.304,03
	704 Domači davki na blago in storitve	574.594,40
71	NEDAVČNI PRIHODKI	1.136.662,68
	710 Udeležba na dobičku in dohodki od premoženja	744.270,63
	711 Takse in pristojbine	15.096,77
	712 Denarne kazni	10.562,30
	713 Prihodki od prodaje blaga in storitev	18.930,30
	714 Drugi nedavčni prihodki	347.802,68
72	KAPITALSKI PRIHODKI	94.994,91
	720 Prihodki od prodaje osnovnih sredstev	1.696,99
	722 Prihodki od prodaje zemljišč	93.297,92
73	PREJETE DONACIJE	70.350,00
	730 Prejete donacije iz domačih virov	70.350,00
74	TRANSFERNI PRIHODKI	1.875.482,51
	740 Transferni prihodki iz drugih javnofinančnih institucij	1.840.750,47
	741 Prejeta sredstva iz drž. proračuna in sredstva EU	34.732,04
78	PREJETA SREDSTVA IZ EVROPSKE UNIJE	0
	787 Transferni prihodki iz drugih javnofinančnih institucij	0
	II/Odhodki	8.710.668,10
40	TEKOČI ODHODKI	2.477.487,02
	400 Plače in drugi izdatki zaposlenim	522.416,12
	401 Prispevki delodajalcev	83.880,97
	402 Izdatki za blago in storitve	1.808.258,78
	403 Plačila obresti	11.080,23
	409 Rezerve	51.850,92
41	TEKOČI TRANSFERI	2.945.876,77
	410 Subvencije	304.416,12
	411 Transferi posameznikom in gospodinjstvom	988.100,08
	412 Transferi neprofitnim organizacijam	242.656,01
	413 Drugi domači tekoči transferi	1.410.704,56
42	INVESTICIJSKI ODHODKI	3.075.802,91
	420 Nakup in gradnja osnovnih sredstev	3.075.802,91
43	INVESTICIJSKI TRANSFERI	211.501,40
	431 Investicijski transferi osebam, ki niso proračunski uporabniki	141.379,53
	432 Investicijski transferi proračunskim uporabnikom	70.121,87
	III/SALDO bilance prihodkov in odhodkov	265.094,43
B)	RAČUN FINANČNIH TERJATEV IN NALOŽB	
	Račun finančnih terjatev in naložb za leto 2021 izkazuje:	
	IV/Prejeta vračila danih posojil in prodaja kap. deležev	0
75	PREJETA VRAČILA DANIH POSOJIL	0
	750 Prejeta vračila danih posojil	0
	751 Sredstva pridobljena s prodajo kapitalskih deležev	0
	V/Dana posojila in povečanje kap. deležev	10.000,00

44	DANA POSOJILA IN POVEČANJE KAPITAL. DELEŽEV	10.000,00
	440 Dana posojila in povečanje kapitalskih deležev	0
	441 Povečanje kapitalskih deležev	10.000,00
	VI/SALDO računa finančnih terjatev in naložb	–10.000,00

4. člen

C) RAČUN FINANCIRANJA

Račun financiranja Občine Moravske Toplice za leto 2021 izkazuje:

	VII/Zadolževanje	0
50	ZADOLŽEVANJE	0
	500 Domače zadolževanje	0
	VIII/Odplačila dolga	48.917,66
55	ODPLAČILA DOLGA	48.917,66
	550 Odplačila dolga	48.917,66
	IX/SPREMEMBA stanja sredstev na računih	206.176,77
	X/NETO ZADOLŽEVANJE (VII.-VIII.)	–48.917,66
	XI/NETO FINANCIRANJE	–265.094,43
D)	SREDSTVA NA DAN 31. 12. 2021 (9009 splošni sklad drugo)	2.085.402,45

5. člen

Sprememba stanja sredstev na računih proračuna Občine Moravske Toplice na dan 31. 12. 2021 v višini 206.176,77 EUR se prenaša v proračunu Občine Moravske Toplice za leto 2022. Tako na dan 31. 12. 2021 znaša saldo sredstev na računih skupaj s sredstvi iz preteklih let 2.085.402,45 EUR in se prenaša v leto 2022.

6. člen

Stanje neporabljenih sredstev stalne proračunske rezerve na dan 31. december 2021 se izkazuje v višini 73.296,39 EUR in se prenese v leto 2022.

7. člen

Pregled vseh prihodkov in odhodkov proračuna Občine Moravske Toplice skupaj s sredstvi krajevnih skupnosti za leto 2021 je sestavni del Zaključnega računa proračuna Občine Moravske Toplice za leto 2021.

8. člen

Zaključni račun proračuna Občine Moravske Toplice za leto 2021 se objavi v Uradnem listu Republike Slovenije.

Št. 410-00070/2021-11
Moravske Toplice, dne 1. junija 2022

Župan
Občine Moravske Toplice
Alojz Glavač

1888. Sklep o potrditvi Elaborata o oblikovanju cene storitev javne službe odvajanje in čiščenje komunalne odpadne vode

Na podlagi 16. člena Statuta Občine Moravske Toplice (Uradni list RS, št. 35/14, 21/15, 25/17) in 5. člena Uredbe o metodologiji za oblikovanje cen storitev obveznih občinskih gospodarskih javnih služb varstva okolja (Uradni list, RS, št. 87/12, 109/12, 76/17, 78/19, 44/22 – ZVO-2) je Občinski svet Občine Moravske Toplice na 23. seji dne 31. 5. 2022 sprejel

S K L E P

I.

Elaborat o oblikovanju cene storitev javne službe odvajanje in čiščenje komunalne odpadne vode v Občini Moravske Toplice št. ČN02/2022, maj 2022, ki ga je izdelal izvajalec gospodarske javne službe Čista narava d. o. o., se potrdi.

II.

Potrjene cene storitev javne službe brez DDV znašajo:

1. cena storitve odvajanja komunalne odpadne vode 0,3964 €/m³
2. cena storitve čiščenja komunalne odpadne vode 0,5566 €/m³
3. cena omrežnine čiščenja komunalne odpadne vode:

premer vodomera	faktor omrežnine	mesečna omrežnina v €
1	2	6
DN < / = 20	1	4,5387
20 < DN < 40	3	13,6161
40 < / = DN 50	10	45,3870
50 < / = DN 65	15	68,0805
65 < / = DN 80	30	136,1610
80 < / = DN 100	50	226,9349
100 < / = DN 150	100	453,8699
150 < / = DN	200	907,7397

4. cena omrežnine odvajanja komunalne odpadne vode:

premer vodomera	faktor omrežnine	mesečna omrežnina v €
1	2	6
DN < / = 20	1	7,2100
20 < DN < 40	3	21,6301
40 < / = DN 50	10	72,1004
50 < / = DN 65	15	108,1506
65 < / = DN 80	30	216,3011
80 < / = DN 100	50	360,5019
100 < / = DN 150	100	721,0037
150 < / = DN	200	1.442,0074

III.

Ta sklep začne veljati naslednji dan po objavi v Uradnem listu Republike Slovenije, cene storitev pa se uporabljajo od 1. 6. 2022 dalje.

Št. 354-0042/2022-4
Moravske Toplice, dne 1. junija 2022

Župan
Občine Moravske Toplice
Alojz Glavač

1889. Soglasje k določitvi cene storitve pomoč družini na domu in določitvi subvencioniranja cene storitve pomoč družini na domu

Na podlagi 99. člena in tretjega odstavka 101. člena Zakona o socialnem varstvu (Uradni list RS, št. 3/07 – uradno prečiščeno besedilo, 23/07 – popr., 41/07 – popr., 61/10 – ZSVarPre, 62/10 – ZUPJS, 57/12, 39/16, 52/16 – ZPPreb-1, 15/17 – DZ, 29/17, 54/17, 21/18 – ZNOrg in 31/18 – ZOA-A, 28/19, 189/20 – ZFRO in 196/21 – ZDOsk), 37. člena Pravilnika o metodologiji za oblikovanje cen socialno varstvenih storitev (Uradni list RS, št. 87/06, 127/06, 8/07, 51/08, 5/09, 6/12) ter 16. člena Statuta

Občine Moravske Toplice (Uradni list RS, št. 35/14, 21/15, 25/17) je Občinski svet Občine Moravske Toplice na 23. seji dne 31. 5. 2022 sprejel

S O G L A S J E
k določitvi cene storitve pomoč družini na domu in določitvi subvencioniranja cene storitve pomoč družini na domu

1. člen

Občinski svet Občine Moravske Toplice soglaša:

– da ekonomska cena storitve pomoč družini na domu od ponedeljka do sobote znaša 27,08 EUR na uro. V ekonomsko ceno so vključeni stroški storitve pomoči na domu do uporabnika storitve (stroški neposredne socialne oskrbe) v višini 22,45 EUR na efektivno uro in stroški strokovnega vodenja v višini 4,63 EUR na efektivno uro;

– da ekonomska cena storitve pomoč družini na domu ob nedeljah in dela prostih dnevih znaša 31,78 EUR na uro. V ekonomsko ceno so vključeni stroški storitve pomoči na domu do uporabnika storitve (stroški neposredne socialne oskrbe) v višini 27,14 EUR na efektivno uro in stroški strokovnega vodenja v višini 4,63 EUR na efektivno uro.

2. člen

Cena socialno varstvene storitve pomoč družini na domu, zmanjšana za 50 % subvencijo občine za neposredno socialno oskrbo ter 100 % stroškov vodenja, znaša za uporabnika:

– 11,22 EUR na efektivno uro za delovne dni;

– 13,57 EUR na efektivno uro za nedelje in dela proste dni.

3. člen

Izvajalcu javne službe se bodo sredstva za izvajanje storitve pomoči družini na domu nakazovala mesečno, na podlagi posebej sklenjene pogodbe.

4. člen

Ta sklep začne veljati naslednji dan po objavi v Uradnem listu Republike Slovenije, uporablja pa se od 1. 4. 2022.

Št. 410-0040/2022-7
Moravske Toplice, dne 1. junija 2022

Župan
Občine Moravske Toplice
Alojz Glavač

MURSKA SOBOTA

1890. Sklep o imenovanju Občinske volilne komisije Mestne občine Murska Sobota

Na podlagi 35. in 38. člena Zakona o lokalnih volitvah (Uradni list RS, št. 94/07 – uradno prečiščeno besedilo, 45/08, 83/12, 68/17 in 93/20 – odl. US) in 11. ter 17. člena Statuta Mestne občine Murska Sobota (Uradni list RS, št. 23/07 – UPB, 49/10, 39/15 in 69/17) je Mestni svet Mestne občine Murska Sobota na 26. redni seji dne 24. maja 2022 sprejel

S K L E P
o imenovanju Občinske volilne komisije Mestne občine Murska Sobota

I.

V Občinsko volilno komisijo Mestne občine Murska Sobota se imenujejo:

predsednik:	Zvonko BRENČIČ, Krog, Plečnikova ulica 26
namestnik predsednika:	Oskar ŠOOŠ, Veščica 4 F
članica:	Alenka SAMEC, Murska Sobota, Vrazova ulica 6
namestnik članice:	Dušan VUKOJE, Murska Sobota, Cvetkova ulica 23
članica:	Marija BAČIČ, Murska Sobota, Južna ulica 12
namestnik članice:	Igor SUKIČ, Liškova ulica 7, Černelavci
član:	Igor VITEZ, Murska Sobota, Ulica Štefana Kuzmiča 25
namestnica člana:	Ksenija FISTER HORVAT, Bakovci, Prečna ulica 11.

II.

Občinska volilna komisija je imenovana za mandatno obdobje štirih let.

III.

Sedež občinske volilne komisije je na sedežu Mestne občine Murska Sobota, Kardoševa ulica 2, 9000 Murska Sobota.

IV.

Ta sklep velja z dnem sprejetja in se objavi v Uradnem listu Republike Slovenije.

Št. 040-0002/2022-2(131)
Murska Sobota, dne 24. maja 2022

Župan
Mestne občine Murska Sobota
dr. Aleksander Jevšek

1891. Sklep o imenovanju Posebne občinske volilne komisije Mestne občine Murska Sobota

Na podlagi 33., 35. in 36. člena Zakona o lokalnih volitvah (Uradni list RS, št. 94/07 – uradno prečiščeno besedilo, 45/08, 83/12, 68/17 in 93/20 – odl. US), 11. in 17. člena Statuta Mestne občine Murska Sobota (Uradni list RS, št. 23/07 – UPB, 49/10, 39/15 in 69/17) je Mestni svet Mestne občine Murska Sobota na 26. redni seji dne 24. maja 2022 sprejel

S K L E P
o imenovanju Posebne občinske volilne komisije Mestne občine Murska Sobota

I.

V Posebno občinsko volilno komisijo Mestne občine Murska Sobota se imenujejo:

predsednica:	Irma WOLF, Murska Sobota, Mojstrska ulica 1
namestnica predsednice:	mag. Miroslava TOPLAK, Markišavci 36
član:	Borut HORVAT, Pušča, Glavna ulica 51
namestnica člana:	Monika HORVAT SANDRELI, Murska Sobota, Lendavska ulica 8
član:	Dalibor CENER HORVAT, Pušča, Glavna ulica 64
namestnik člana:	Aleš MÜLLER, Pušča, Bela ulica 21
članica:	Janja ROŠER, Pušča, Ulica ob kapelici 29
namestnik članice:	Oto BARANJA, Pušča, Glavna ulica 54.

II.

Posebna občinska volilna komisija je imenovana za mandatno obdobje štirih let.

III.

Sedež posebne občinske volilne komisije je na sedežu Mestne občine Murska Sobota, Kardoševa ulica 2, 9000 Murska Sobota.

IV.

Ta sklep velja z dnem sprejetja in se objavi v Uradnem listu Republike Slovenije.

Št. 040-0003/2022-6(131)
Murska Sobota, dne 24. maja 2022

Župan
Mestne občine Murska Sobota
dr. Aleksander Jevšek

NOVA GORICA

1892. Odlok o spremembah in dopolnitvah Odloka o ustanovitvi javnega zavoda Osnovna šola Kozara Nova Gorica

Na podlagi 3. člena Zakona o zavodih (Uradni list RS – stari, št. 12/91, Uradni list RS/I, št. 17/91 – ZUDE, Uradni list RS, št. 55/92 – ZVDK, 13/93, 66/93, 45/94 – odl. US, 8/96, 31/00 – ZP-L, 36/00 – ZPDZC, 127/06 – ZJZP), 41. člena Zakona o organizaciji in financiranju vzgoje in izobraževanja (Uradni list RS, št. 16/07 – uradno prečiščeno besedilo, 118/06 – ZUOPP-A, 36/08, 58/09, 64/09 – popr., 65/09 – popr., 20/11, 40/12 – ZUJF, 57/12 – ZPCP-2D, 2/15 – odl. US, 47/15, 46/16, 49/16 – popr., 25/17 – ZVaj, 172/21 in 207/21) in 14. člena Zakona o celostni zgodnji obravnavi predšolskih otrok s posebnimi potrebami (Uradni list RS, št. 41/17) so:

– Mestni svet Mestne občine Nova Gorica na podlagi 19. člena Statuta Mestne občine Nova Gorica (Uradni list RS, št. 13/12, 18/17 in 18/19), na seji dne 10. februarja 2022;

– Občinski svet Občine Brda na podlagi 18. člena Statuta Občine Brda (Uradno glasilo slovenskih občin, št. 26/17, 16/18), na seji dne 15. marca 2022;

– Občinski svet Občine Kanal ob Soči na podlagi 16. člena Statuta Občine Kanal ob Soči (Uradni list RS, št. 4/08), na seji dne 31. marca 2022;

– Občinski svet Občine Miren - Kostanjevica na podlagi 7. člena Statuta Občine Miren - Kostanjevica (Uradni list RS, št. 2/16 – UPB, 62/16), na seji dne 30. marca 2022;

– Občinski svet Občine Renče - Vogrsko na podlagi 18. člena Statuta Občine Renče - Vogrsko, (Uradni list RS, št. 22/12 – UPB, 88/15 in 14/18), na seji dne 15. marca 2022;

– Občinski svet Občine Šempeter - Vrtojba na podlagi 15. člena Statuta Občine Šempeter - Vrtojba (Uradni list. RS, št. 5/18), na seji dne 11. maja 2022

sprejeli

O D L O K
o spremembah in dopolnitvah Odloka o ustanovitvi javnega zavoda Osnovna šola Kozara Nova Gorica

1. člen

V 2. členu Odloka o ustanovitvi javnega zavoda Osnovna šola Kozara Nova Gorica (Uradno glasilo, št. 11/97, Uradni list RS, št. 33/05, 124/08, 53/10 in 12/20; v nadaljevanju: odlok) se druga alineja drugega odstavka spremeni tako, da se glasi:

»– enota Vrtec pri OŠ Kozara Nova Gorica, ki deluje v dislociranem oddelku na lokaciji:

Vrtec Kekec, Cankarjeva ulica 66, Nova Gorica.«.

2. člen

Besedilo 5. člena se spremeni tako, da se glasi:

»Zavod je ustanovljen za opravljanje javne službe na področju vzgoje in izobraževanja otrok s posebnimi potrebami, ki se izvaja po javno veljavnih vzgojno-izobraževalnih programih za otroke s posebnimi potrebami ter za izvajanje dopolnilnih dejavnosti za njihovo kakovostno vzgojo, izobraževanje in usposabljanje z namenom vključevanja v širšo družbeno skupnost.

Zavod v okviru javne službe opravlja naslednje dejavnosti (v nadaljevanju: osnovne dejavnosti):

– izvaja javno veljavne vzgojno-izobraževalne programe za otroke s posebnimi potrebami, in sicer: prilagojeni program osnovne šole z nižjim izobrazbenim standardom in posebni program osnovne šole,

– izvaja prilagojeni program za predšolske otroke s posebnimi potrebami,

– organizira in izvaja dodatno strokovno pomoč v zavodu in drugih vzgojno-izobraževalnih zavodih na območju občin ustanoviteljic in okolici, v katere so z odločbo pristojnega organa usmerjeni otroci oziroma učenci s posebnimi potrebami (mobilna specialno pedagoška služba).

Poleg izvajanja osnovnih dejavnosti lahko zavod opravlja tudi druge spremljajoče dejavnosti, ki podpirajo oziroma so povezane z izvajanjem osnovne dejavnosti (javne službe), in sicer:

– izvaja celovito oskrbo učencev z logopedijo, fizioterapijo in delovno terapijo, upoštevajoč specifične potrebe učencev,

– organizira in izvaja strokovno izobraževanje in izpopolnjevanje strokovnih delavcev,

– zagotavlja razvoj strokovnega dela z otroki s posebnimi potrebami,

– izvaja svetovalne storitve in obravnave za učitelje in starše,

– organizira in izvaja seminarje za starše,

– pripravlja, organizira in izvaja druge vrste izobraževanj, seminarjev, predavanj, delavnic, okroglih miz in posvetovanj,

– organizira in izvaja dejavnosti, ki prispevajo h kakovostni vzgoji in izobraževanju otrok in mladostnikov in njihovemu vključevanju v širšo družbeno skupnost,

– izvaja počitniške aktivnosti in varstvo otrok,

– izvaja dejavnosti za podporo družinam otrok s posebnimi potrebami,

– organizira in izvaja razstave, sejme in srečanja,

– opravlja založniške dejavnosti,

– izvaja priložnostno prodajo izdelkov učencev in varovancev,

– izdaja zvočne, filmske in druge zapise, ki izhajajo iz poslanstva zavoda,

– izdaja strokovne in znanstvene publikacije, razstavne kataloge in poljubne publikacije iz svojega področja,

– izvaja dejavnost knjižnic in arhivov,

– upravlja s stvarnim premoženjem (nepremičnim premoženjem – objekti in zemljišči, ter s premičnim premoženjem), ki mu ga je v upravljanje za izvajanje dejavnosti dala ustanoviteljica.

Dejavnosti, ki jih na podlagi tega odloka opravlja zavod, se razvrščajo v skladu z Uredbo o standardni klasifikaciji dejavnosti (Uradni list RS, št. 69/07 in 17/08) v naslednje podrazrede standardne klasifikacije dejavnosti:

– C 18.130 Priprava za tisk in objavo
– C 18.200 Razmnoževanje posnetih nosilcev zapisa
– G 47.190 Druga trgovina na drobno v nespecializiranih prodajalnah
– G 47.890 Trgovina na drobno na stojnicah in tržnicah z drugim blagom
– G 47.990 Druga trgovina na drobno zunaj prodajaln, stojnic in tržnic

– H 49.391 Medkrajevni in drug cestni potniški promet
– I 56.290 Druga oskrba z jedmi
– J 58.110 Izdajanje knjig
– J 58.140 Izdajanje revij in druge periodike
– J 58.190 Drugo založništvo
– J 59.200 Snemanje in izdajanje zvočnih zapisov in muzikalij
– L 68.200 Oddajanje in obratovanje lastnih ali najetih nepremičnin
– L 68.320 Upravljanje nepremičnin za plačilo ali po pogodbi
– P 85.100 Predšolska vzgoja
– P 85.200 Osnovnošolsko izobraževanje
– P 85.600 Pomožne dejavnosti za izobraževanje
– Q 86.909 Druge zdravstvene dejavnosti
– R 91.011 Dejavnost knjižnic
– R 91.012 Dejavnost arhivov
– R 93.110 Obratovanje športnih objektov.«.

3. člen

Besedilo 11. člena se spremeni tako, da se glasi:

»Zavod upravlja 9 članski svet zavoda, ki ga sestavljajo:
– 3 predstavniki občin ustanoviteljic,
– 3 predstavniki delavcev zavoda,
– 3 predstavniki staršev.

Predstavnike občin ustanoviteljic imenujejo občinski sveti in imajo v svetu zavoda naslednje število glasov:
– predstavnik Mestne občine Nova Gorica ima en glas,
– predstavniki drugih občin ustanoviteljic imajo skupaj dva glasova in izvajajo menjalno glasovalno pravico po abecednem redu občin po eno šolsko leto.

Predstavnike delavcev zavoda volijo delavci na tajnih in neposrednih volitvah tako, da imajo po enega predstavnika:
– strokovni delavci, ki so zaposleni v organizacijski enoti Vrtec pri OŠ Kozara Nova Gorica,
– strokovni delavci, ki so zaposleni v enoti Osnovna šola Kozara Nova Gorica,
– administrativno-računovodski in tehnični delavci.

Predstavnike staršev izvoli svet staršev izmed svojih članov tako, da imajo po enega predstavnika starši, ki imajo otroke vključene v oddelke:
– prilagojenega programa za predšolske otroke,
– prilagojenega programa z nižjim izobrazbenim standardom (od 1. do 9. razreda),
– posebnega programa vzgoje in izobraževanja.

V svetu zavoda morajo biti enakomerno zastopani delavci in starši vseh organizacijskih enot.

Svet zavoda se lahko konstituira, ko je imenovana oziroma izvoljena večina predstavnikov sveta.

Mandat članov sveta zavoda traja 4 leta.

Člani sveta zavoda so lahko zaporedoma imenovani oziroma izvoljeni največ dvakrat.

Svetu zavoda začne teči mandat z dnem konstituiranja ne glede na to, kdaj je bil posamezni član imenovan oziroma izvoljen. Članu sveta, ki je bil imenovan oziroma izvoljen po konstituiranju sveta zavoda, se izteče mandat, ko se izteče mandat ostalim članom sveta zavoda.

Osebe, ki opravljajo funkcijo ravnatelja oziroma pomočnika ravnatelja, v javnem vzgojno-izobraževalnem zavodu ne morejo voliti in biti izvoljeni oziroma imenovani v svet zavoda.

Mandat predstavnikov staršev v svetu zavoda je povezan s statusom otroka.«.

4. člen

V 18. členu se v drugem odstavku številka »4.« nadomesti s številko »3.«.

PREHODNE IN KONČNE DOLOČBE

5. člen

Ne glede na določbe prvega odstavka 15. člena odloka, svet zavoda s sklepom razpiše prve volitve predstavnikov delavcev v svet zavoda, v skladu s tem odlokom, takoj po uveljavitvi tega odloka.

Do konstituiranja sveta zavoda po tem odloku opravlja naloge dosedanji svet zavoda.

6. člen

Zavod mora uskladiti splošne in druge akte zavoda s tem odlokom najkasneje v šestih mesecih od uveljavitve tega odloka.

Do uskladitve splošnih in drugih aktov zavoda s tem odlokom se smiselno uporabljajo določila obstoječih aktov zavoda, če niso v nasprotju s tem odlokom.

7. člen

Ta odlok je sprejet, ko ga v enakem besedilu sprejmejo občinski sveti vseh občin ustanoviteljic. Mestna občina Nova Gorica, Občina Kanal ob Soči, Občina Miren - Kostanjevica in Občina Šempeter - Vrtojba objavijo ta odlok v Uradnem listu RS po tem, ko ga Občina Renče - Vogrsko objavi v svojih uradnih objavah in Občina Brda v Uradnem glasilu slovenskih občin.

8. člen

Ta odlok začne veljati petnajsti dan po objavi v Uradnem listu Republike Slovenije.

Št. 007-7/2007-46
Nova Gorica, dne 10. februarja 2022

Župan
Mestne občine Nova Gorica
dr. Klemen Miklavič

Št. 0141-13/2022-03
Dobrovo, dne 15. marca 2022

Župan
Občine Brda
Franc Mužič

Št. 9000-0003/2022-4
Kanal, dne 31. marca 2022

Županja
Občine Kanal ob Soči
Tina Gerbec

Št. 007-5/2022-5
Miren, dne 30. marca 2022

Župan
Občine Miren - Kostanjevica
Mauricij Humar

Št. 00701-10/2022-1
Bukovica, dne 15. marca 2022

Župan
Občine Renče - Vogrsko
Tarik Žigon

Št. 007-2/2020-8
Šempeter pri Gorici, dne 11. maja 2022

Župan
Občine Šempeter - Vrtojba
mag. Milan Turk

NOVO MESTO

1893. Odlok o ustanovitvi Javnega stanovanjskega sklada Mestne občine Novo mesto

Na podlagi 4. in 5. člena Zakona o javnih skladih (Uradni list RS, št. 77/08, 8/10 – ZSKZ-B, 61/20 – ZDLGPE in 206/21 – ZDUPŠOP), 157. in 158. člena Stanovanjskega zakona /SZ-1/ (Uradni list RS, št. 69/03, 18/04 – ZVKSES, 47/06 – ZEN, 45/08 – ZVEtL, 57/08, 62/10 – ZUPJS, 56/11 – odl. US, 87/11, 40/12 – ZUJF, 14/17 – odl. US, 27/17, 59/19, 189/20 – ZFRO in 90/21) in 15. člena Statuta Mestne občine Novo mesto (Dolenjski uradni list, št. 14/2019 – UPB1) je Občinski svet Mestne občine Novo mesto na 28. redni seji dne 26. 5. 2022 sprejel

O D L O K
o ustanovitvi Javnega stanovanjskega sklada Mestne občine Novo mesto

I. SPLOŠNE DOLOČBE

1. člen

S tem odlokom Mestna občina Novo mesto (v nadaljevanju: ustanoviteljica) ustanovi Javni stanovanjski sklad Mestne občine Novo mesto (v nadaljevanju: javni sklad).

2. člen

(1) Javni sklad je pravna oseba javnega prava, s pravicami, obveznostmi in odgovornostmi, ki jih določajo vsakokrat veljavni Zakon o javnih skladih, Stanovanjski zakon, Statut Mestne občine Novo mesto, ta odlok in drugi predpisi.

(2) Javni sklad je javni finančni in nepremičninski sklad, ustanovljen za nedoločen čas.

(3) Javni sklad posluje v svojem imenu in za svoj račun in odgovarja za svoje obveznosti z vsem svojim premoženjem.

(4) Ustanovitev javnega sklada se vpiše v sodni register.

3. člen

(1) Ustanoviteljica javnega sklada je Mestna občina Novo mesto, Seidlova cesta 1, 8000 Novo mesto.

(2) V imenu ustanoviteljice Mestne občine Novo mesto izvaja ustanoviteljske pravice Občinski svet Mestne občine Novo mesto.

(3) Ustanoviteljica za obveznosti javnega sklada ne odgovarja.

(4) Ustanoviteljica lahko odpravi vsako razpolaganje, ki je v nasprotju z namenom, zaradi katerega je bil javni sklad ustanovljen.

4. člen

(1) Firma javnega sklada je: Javni stanovanjski sklad Mestne občine Novo mesto.

(2) Skrajšana firma javnega sklada je: Stanovanjski sklad Novo mesto.

(3) Sedež javnega sklada je v Novem mestu.

(4) Naslov javnega sklada je: Seidlova cesta 1, 8000 Novo mesto.

(5) Javni sklad ima žig okrogle oblike, v sredini žiga je grb Mestne občine Novo mesto, okrog grba pa napis Stanovanjski sklad Novo mesto.

II. NAMEN IN DEJAVNOST JAVNEGA SKLADA

5. člen

(1) Javni sklad se ustanovi z namenom zagotavljanja javnega interesa na stanovanjskem področju. Javni sklad je osrednja občinska institucija za izvajanje stanovanjske politike v Mestni občini Novo mesto. Pripravlja in izvaja poslovno politiko za naslednje srednjeročno obdobje in stanovanjski program Mestne občine Novo mesto, ter opravlja upravne naloge na stanovanjskem področju iz pristojnosti Mestne občine Novo mesto.

(2) Namen ustanovitve javnega sklada je enotno in gospodarno ravnanje z nepremičnim premoženjem v lasti javnega sklada. Javni sklad upravlja nepremičnine iz tega člena tudi tako, da z vzdrževanjem in investicijami v nepremičnine zmanjšuje stroške za energijo in povečuje njihovo vrednost.

(3) Na področju stanovanjske oskrbe zagotavlja pridobivanje občinskih stanovanj in stanovanjskih hiš z namenom zadoščanja potrebam po primernih namenskih, neprofitnih, službenih in tržnih stanovanjskih enotah v Mestni občini Novo mesto, lahko pa tudi spodbuja gradnjo in izboljšanje kvalitete obstoječih zasebnih stanovanj in stanovanjskih hiš.

(4) Javni sklad skladno s stanovanjskim programom Mestne občine Novo mesto skrbi za ohranjanje stanovanjskih najemnih razmerij.

(5) S tem odlokom se javnemu skladu podeli javno pooblastilo za vodenje postopkov in odločanje v posamičnih upravnih zadevah dodeljevanja stanovanj in v zvezi s tem povezanih postopkov iz izvirne pristojnosti ustanoviteljice.

6. člen

(1) Javni sklad predvsem opravlja naslednje storitve:

– gospodari s stanovanji in stanovanjskimi hišami (namensko stanovanjsko premoženje);

– kontinuirano zagotavlja sredstva za izgradnjo ali nakup stanovanj in stanovanjskih hiš (večanje namenskega stanovanjskega premoženja);

– gospodari in razpolaga z nepozidanimi stavbnimi zemljišči, ki jih sklad pridobi za stanovanjsko gradnjo oziroma jih ustanoviteljica s pogodbo prenese na sklad zaradi izvajanja občinskega stanovanjskega programa;

– oddaja stanovanja in stanovanjske hiše v najem;

– določa in spremlja višino najemnin za vse nepremičnine s katerimi razpolaga;

– daje dolgoročna posojila z ugodno obrestno mero fizičnim osebam za pridobivanje najemnih, socialnih in lastnih stanovanj in stanovanjskih hiš z nakupom, gradnjo in prenovo;

– investira v gradnjo stanovanj in v opremljanje stavbnih zemljišč za stanovanjsko gradnjo;

– gradi stanovanja za trg (tržna gradnja);

– posluje z nepremičninami;

– vodi enoten register stanovanjskega fonda Mestne občine Novo mesto;

– opravlja upravne naloge s stanovanjskega področja iz pristojnosti ustanoviteljice;

– opravlja druge zakonske naloge in naloge za izvajanje občinskega stanovanjskega programa.

(2) Za uresničevanje svojega namena javni sklad opravlja naslednje dejavnosti v skladu z Uredbo o standardni klasifikaciji dejavnosti:

– 68.200	Oddajanje in obratovanje lastnih ali najemnih nepremičnin
– 41.100	Organizacija izvedbe stavbnih projektov
– 64.910	Dejavnost finančnega zakupa
– 64.920	Drugo kreditiranje
– 68.100	Trgovanje z lastnimi nepremičninami
– 68.310	Posredništvo v prometu z nepremičninami
– 68.320	Upravljanje nepremičnin za plačilo ali po pogodbi
– 70.220	Drugo podjetniško in poslovno svetovanje
– 71.111	Arhitekturno projektiranje
– 71.112	Krajinsko arhitekturno, urbanistično in drugo projektiranje
– 81.100	Vzdrževanje objektov in hišniška dejavnost
– 81.210	Splošno čiščenje stavb
– 81.300	Urejanje in vzdrževanje zelenih površin in okolice
– 84.110	Splošna dejavnost javne uprave
– 84.130	Urejanje gospodarskih področij za učinkovitejše poslovanje.

III. PREMOŽENJE JAVNEGA SKLADA

7. člen

(1) Javni sklad razpolaga s premoženjem, ki ga zagotovi ustanoviteljica (namensko premoženje), lahko pa tudi s premoženjem iz drugih virov.

(2) Namensko premoženje javnega sklada je premoženje, ki ga javni sklad uporablja za uresničevanje namena iz 5. člena tega odloka. Vrednost namenskega premoženja javnega sklada znaša ob njegovi ustanovitvi 4.324.478,32 eurov in se vpiše v sodni register. Seznam nepremičnin, ki predstavljajo namensko premoženje javnega sklada ob njegovi ustanovitvi, je priloga tega odloka in njegov sestavni del.

(3) Namensko premoženje iz prejšnjega odstavka so namenska sredstva ustanoviteljice v naslednjih oblikah: stanovanja in poslovni prostori.

8. člen

(1) Ustanoviteljica v proračunu zagotavlja sredstva za delo javnega sklada. Sredstva za delo sklada so:

– denarna sredstva za izplačilo plač zaposlenih ter drugih materialnih stroškov, povezanih z delom zaposlenih in za izplačilo sejnin in drugih povračil članom nadzornega sveta,

– denarna sredstva za kritje stroškov pisarniškega materiala, drobnega inventarja in stroškov storitev.

(2) Ustanoviteljica lahko zagotovi javnemu skladu poslovne prostore in opremo, potrebne za delo javnega sklada, za kar se sklene pogodba o prenosu premoženja v uporabo, v kateri ustanoviteljica in javni sklad uredita medsebojne pravice in obveznosti v zvezi s prenosom premoženja v uporabo.

(3) Premoženje, ki ga ima javni sklad v uporabi, se ne šteje za kapital javnega sklada in se ne vpiše v sodni register.

9. člen

(1) Sredstva za financiranje delovanja javnega sklada v tekočem poslovnem letu se prvenstveno zagotovijo iz presežka prihodkov nad odhodki sklada, ugotovljenega v računovodskih izkazih javnega sklada za preteklo poslovno leto. Morebitni preostanek presežka prihodkov nad odhodki lahko ustanoviteljica razporedi za povečanje namenskega premoženja in kapitala javnega sklada ali ga pusti nerazporejenega.

(2) Če presežek prihodkov nad odhodki javnega sklada ne zadostuje za financiranje delovanja sklada v tekočem poslovnem letu, se za pokrivanje primanjkljaja najprej uporabi morebitni nerazporejeni presežek prihodkov nad odhodki iz preteklih let. Če tega ni, ustanoviteljica zagotovi manjkajoča sredstva iz svojega proračuna ali sprejme sklep o zmanjšanju kapitala javnega sklada.

(3) Nakazilo sredstev za financiranje delovanja javnega sklada je prihodek sklada. Sredstva za delo javnega sklada ustanoviteljica zagotavlja mesečno na podlagi zahtevka v skladu s finančnim načrtom javnega sklada oziroma v ta namen zagotovljenimi proračunskimi sredstvi.

(4) V primeru začasnega financiranja ustanoviteljice, se sredstva za plače zaposlenih in materialne stroške iz prvega odstavka 8. člena tega odloka zagotavljajo na podlagi pogodbe o začasnem financiranju, sklenjene med ustanoviteljico in javnim skladom.

10. člen

(1) Javni sklad v svojih računovodskih izkazih ne sme izkazovati nepokritega presežka odhodkov nad prihodki iz preteklih let.

(2) Presežek odhodkov nad prihodki iz poslovanja javnega sklada v preteklem poslovnem letu se najprej pokriva iz nerazporejenih presežkov prihodkov nad odhodki iz preteklih let. Če teh ni ali pa ne zadostujejo, se ustanoviteljica lahko odloči, da za ugotovljeni presežek odhodkov nad prihodki zmanjša kapital javnega sklada ali pa presežek odhodkov nad prihodki pokrije iz svojega proračuna.

11. člen

Sredstva za poslovanje in delo javnega sklada se zagotavljajo:

1. v občinskem proračunu iz:

– rednih proračunskih sredstev;

– dela sredstev, ustvarjenih s prodajo premoženja stanovanjskega sklada;

– vračila anuitet za predhodno dana stanovanjska posojila;

– prihodkov od najemnin;

2. iz prihodkov, ustvarjenih z lastnim poslovanjem;

3. iz presežka prihodkov nad odhodki;

4. z namenskimi sredstvi, ki jih prejmejo od domačih in tujih pravnih in fizičnih oseb;

5. s sredstvi zadolževanja, v skladu z veljavno zakonodajo.

12. člen

(1) Premoženje javnega sklada je namensko in se lahko uporablja samo za namene, za katere je javni sklad ustanovljen.

(2) Javni sklad mora z namenskim premoženjem upravljati tako, da se ohranja oziroma povečuje vrednost tega premoženja.

(3) Denarna sredstva in nepremičnine namenskega premoženja se vodijo ločeno od sredstev za delo javnega sklada.

IV. PRISTOJNOSTI USTANOVITELJICE

13. člen

Ustanoviteljica ima naslednje pristojnosti:

– določi namen javnega sklada, zaradi katerega je javni sklad ustanovljen;

– sprejme poslovno politiko in daje soglasje k splošnim pogojem poslovanja;

– odloča o povečanju in zmanjšanju kapitala javnega sklada;

– sprejema poslovni in finančni načrt ter letno poročilo javnega sklada;

– odloča o uporabi presežka prihodkov nad odhodki javnega sklada in o pokrivanju presežka odhodkov nad prihodki javnega sklada;

– daje soglasje k sprejetju drugega premoženja od drugih oseb in k skupnim projektom javnega sklada z drugimi domačimi in tujimi pravnimi osebami;

– imenuje in razrešuje člane nadzornega sveta in direktorja javnega sklada;

– na predlog nadzornega sveta imenuje revizorja oziroma revizorko;

– odloča o likvidaciji javnega sklada;

– odloča o drugih zadevah skladno z zakonom in aktom o ustanovitvi javnega sklada.

V. ORGANI JAVNEGA SKLADA

14. člen

Organi javnega sklada so:

– nadzorni svet in

– direktor.

Nadzorni svet

15. člen

(1) Nadzorni svet ima pet (5) članov, ki jih imenuje ustanoviteljica v skladu s svojimi akti.

(2) Mandatna doba članov nadzornega sveta je štiri (4) leta. Člani nadzornega sveta so lahko po preteku mandatne dobe ponovno imenovani.

(3) Vsaj en (1) član nadzornega sveta mora biti usposobljen za računovodsko ali finančno področje, vsaj en (1) član pa za pravno področje.

(4) Člani nadzornega sveta ne morejo biti osebe, zaposlene v javnem skladu in druge osebe, katerih funkcija ali dejavnost je po zakonu nezdružljiva s članstvom v nadzornem svetu.

(5) Nadzorni svet je veljavno konstituiran, ko so imenovani vsi njegovi člani in se sestane na sklepčni seji.

16. člen

Nadzorni svet ima naslednje pristojnosti:

– skrbi, da javni sklad deluje skladno z namenom, zaradi katerega je bil ustanovljen;

– pregleduje poslovne knjige in poslovno dokumentacijo javnega sklada;

– sprejme splošne pogoje poslovanja javnega sklada;

– daje mnenje k poslovni politiki javnega sklada, ki jo na predlog direktorja nato sprejme ustanoviteljica;

– daje mnenje k predlogu prejema premoženja od drugih oseb in k predlogom partnerskih projektov z drugimi domačimi in tujimi pravnimi osebami;

– predlaga imenovanje in razrešitev direktorja javnega sklada;

– daje soglasje direktorju k notranji organizaciji javnega sklada;

– sestavi pisna poročila ustanoviteljici, v katerih zavzame stališče do poslovnega in finančnega načrta ter poslovnega poročila javnega sklada;

– predlaga način razporejanja presežka prihodkov nad odhodki in pokrivanja presežka odhodkov nad prihodki javnega sklada;

– predlaga imenovanje revizorja;

– na zahtevo ustanoviteljice pripravi poročilo o posameznih poslih javnega sklada;

– daje direktorju predhodno soglasje k ravnanju z nepremičninami, pri katerem vrednost posameznega posla presega 20.000,00 eur;

– daje direktorju predhodno soglasje k sklenitvi pravnega posla s katerim se obremeni nepremičnine s hipoteko ter s tistimi stvarnimi pravicami, če je vrednost nadomestila, ki ga je dolžan plačati zavezanec enaka ali višja od 20.000,00 eur;

– odloča o drugih zadevah, če je tako določeno v zakonu oziroma aktu o ustanovitvi.

17. člen

(1) Člani nazornega sveta morajo pri svojem delu ravnati s skrbnostjo dobrega gospodarstvenika.

(2) Člani nadzornega sveta ustanoviteljici odgovarjajo za škodo, ki je nastala zaradi neizpolnjevanja ali kršitve njihovih pristojnosti oziroma obveznosti.

(3) Člani nadzornega sveta so upravičeni do sejnin in povračila drugih stroškov skladno s predpisom, ki ga izda Vlada Republike Slovenije na predlog ministra, pristojnega za finance.

18. člen

(1) Nadzorni svet se mora sestati najmanj štirikrat v enem poslovnem letu.

(2) Seje nadzornega sveta praviloma sklicuje predsednik nadzornega sveta. Sejo nazornega sveta skliče direktor javnega sklada, če tako zahtevata najmanj dva člana nadzornega sveta.

(3) Seje nadzornega sveta vodi predsednik nadzornega sveta. V odsotnosti predsednika vodi seje namestnik predsednika z enakimi pooblastili, pravicami in odgovornostmi, kot jih ima predsednik nadzornega sveta.

(4) Nadzorni svet je sklepčen, če je na seji prisotna večina vseh članov. Nadzorni svet sprejema odločitve z večino glasov vseh članov. Če je rezultat neodločen, odloči glas osebe, ki je vodila sejo.

19. člen

Član nadzornega sveta je lahko predčasno razrešen:

– če poda pisno odstopno izjavo,

– če ravna v nasprotju s 17. členom zakona o javnih skladih,

– če je zamenjal zaposlitev oziroma je začel opravljati funkcijo ali dejavnost, ki je nezdružljiva s članstvom v nadzornem svetu,

– če kot predsednik nadzornega sveta pred prenehanjem mandata oziroma odpovednega roka direktorja javnega sklada ne izvede vseh predpisanih postopkov za imenovanje novega direktorja javnega sklada.

Direktor

20. člen

(1) Direktor zastopa in predstavlja javni sklad ter organizira in vodi delo ter poslovanje javnega sklada.

(2) Direktorja imenuje in razrešuje ustanoviteljica na predlog nadzornega sveta.

(3) Nadzorni svet oblikuje predlog za imenovanje direktorja na podlagi javnega natečaja.

21. člen

V skladu z zakonom, ki ureja javne sklade, je za direktorja lahko imenovana oseba, ki izpolnjuje naslednje pogoje:

– ima najmanj univerzitetno izobrazbo ali najmanj visoka strokovna s specializacijo oziroma magisterijem/druga stopnja/,

– ima vsaj osem let delovnih izkušenj, od tega pet let na vodilnih delovnih mestih podobne zahtevnosti ter

– ni bila pravnomočno obsojena za kaznivo dejanje, pa obsodba ni pogojna.

22. člen

(1) Ustanoviteljica imenuje direktorja za dobo največ štirih let. Po poteku mandata lahko ustanoviteljica na podlagi javnega natečaja isto osebo ponovno imenuje za direktorja javnega sklada.

(2) Delovno razmerje z direktorjem se sklene za določen čas, za čas trajanja mandata. Pogodbo o zaposlitvi z direktorjem sklene predsednik nadzornega sveta.

23. člen

(1) Pristojnosti direktorja:

– skrbi za izvajanje poslovne politike javnega sklada;

– predlaga poslovni in finančni načrt javnega sklada ter letno poročilo javnega sklada;

– predlaga nadzornemu svetu ukrepe potrebne za doseganje ciljev poslovne politike javnega sklada;

– na zahtevo nadzornega sveta poroča o posameznih poslih v zvezi z namenskim premoženjem in drugimi zadevami, povezanimi s poslovanjem;

– daje predloge in uresničuje sklepe nadzornega sveta;

– izdaja pravne akte v posamičnih zadevah iz pristojnosti javnega sklada;

– sprejema ukrepe za ohranjanje rentabilnosti in likvidnosti javnega sklada ter predlaga sanacijske ukrepe;

– izvršuje finančni načrt in plan dela javnega sklada ter odloča o oddaji stanovanj in drugih nepremičnin;

– sprejema in izvaja ukrepe za izvajanje razvojnih usmeritev s temelji poslovne politike javnega sklada;

– določi predlog splošnih pogojev poslovanja javnega sklada in poslovne politike javnega sklada;

– poroča nadzornemu svetu o poslovni politiki in drugih vprašanjih poslovanja javnega sklada;

– skrbi za sodelovanje z lokalno skupnostjo, resornim ministrstvom in drugimi javnimi stanovanjskimi skladi z območja Republike Slovenije;

– zagotavlja opravljanje strokovnih in drugih nalog javnega sklada;

– opravlja vse ostale naloge določene s predpisi s področja delovanja javnega sklada in tem odlokom.

(2) Direktor javnemu skladu odgovarja za škodo, ki je nastala zaradi njegovega nevestnega ali protipravnega ravnanja.

(3) Zoper odločitev direktorja pri odločanju o javnopravnih stvareh ima stranka pravico do pritožbe. O pritožbi odloča župan.

24. člen

(1) Direktor je lahko predčasno razrešen:

– če poda pisno odstopno izjavo,

– če ustanoviteljica ne sprejme letnega poročila javnega sklada, ker meni, da so navedbe direktorja v letnem poročilu netočne ali zavajajoče oziroma dajejo napačno sliko stanja javnega sklada, te domneve pa potrdi Računsko sodišče ali pooblaščeni revizor, ki ga posebej za ta namen imenuje ustanoviteljica,

– če ni izpolnjeval obveznosti, ki mu jih nalagata zakon in ta odlok, ali ni izpolnil cilja oziroma ciljev, določenih v poslovnem in finančnem načrtu javnega sklada.

(2) Če direktor umre, poda odstopno izjavo, postane poslovno nesposoben, je razrešen iz krivdnih razlogov ali mu poteče mandat, opravlja njegovo funkcijo do imenovanja novega direktorja predsednik nadzornega sveta ali član nadzornega sveta, ki ga za to pooblasti ustanoviteljica, vendar največ za 12 mesecev. V času, ko član nadzornega sveta opravlja funkcijo direktorja, mu miruje članstvo v nadzornem svetu.

(3) Če direktor poda odstopno izjavo ali mu poteče mandat, mora predsednik nadzornega sveta izvesti vse postopke za imenovanje novega direktorja najmanj 90 dni pred potekom odpovednega roka oziroma mandata direktorja javnega sklada.

VI. POSLOVANJE JAVNEGA SKLADA

25. člen

(1) Javni sklad posluje skladno s poslovno politiko za naslednje srednjeročno obdobje, ki jo na predlog direktorja in na podlagi mnenja nadzornega sveta sprejme ustanoviteljica.

(2) Poslovna politika javnega sklada vsebuje najmanj osnovne smernice glede ciljnih skupin prejemnikov spodbud za pravne in fizične osebe oziroma pomoči za fizične osebe, skupnega obsega spodbud in naložb v naslednjih poslovnih letih, merljivih kazalcev rezultatov delovanja javnega sklada ter vrednosti in strukture naložb javnega sklada.

(3) Spodbude javnega sklada po tem odloku so subvencije, ugodni krediti, garancije in drugi finančni ukrepi za pospeševanje dejavnosti na stanovanjskem področju.

(4) Pomoči fizičnim osebam po tem odloku so dodelitev stanovanja z neprofitno najemnino in subvencije stanovanjskih najemnin.

26. člen

(1) Javni sklad mora sprejeti svoje splošne pogoje poslovanja, ki jih objavi na svojih spletnih straneh.

(2) Splošni pogoji poslovanja javnega sklada, ki podeljuje spodbude, morajo določati najmanj:

– merila za določitev upravičencev do spodbud za pravne osebe oziroma pomoči za fizične osebe;

– pogoje za pridobitev spodbud oziroma pomoči javnega sklada;

– obseg spodbud oziroma sredstev pomoči, ki jih lahko prejme posamezen upravičenec;

– medsebojne pravice in obveznosti javnega sklada in upravičenca po dodelitvi spodbud oziroma pomoči;

– postopke za izbor upravičencev in podeljevanje spodbud oziroma pomoči javnega sklada.

VII. NADZOR NAD DELOM JAVNEGA SKLADA

27. člen

(1) Nadzor nad delom in poslovanjem javnega sklada opravlja Občinski svet Mestne občine Novo mesto.

(2) Vsak član Občinskega sveta Mestne občine Novo mesto lahko od direktorja ali nadzornega sveta javnega sklada zahteva kakršnekoli informacije, potrebne za izvajanje nadzora. Direktor oziroma predsednik nadzornega sveta pa pošlje zahtevane informacije Občinskemu svetu kot organu. Vsak član Občinskega sveta Mestne občine Novo mesto lahko na podlagi prejetih informacij predlaga ustreznemu organu inšpekcijski nadzor nad javnim skladom.

VIII. PRENEHANJE SKLADA

28. člen

(1) Sklad preneha:

– z izpolnitvijo namena, za katerega je bil ustanovljen,

– če se združi z enim ali več javnih skladov v novo pravno osebo,

– če se pripoji k drugi pravni osebi javnega prava,

– če se vrednost kapitala zmanjša pod 2.500.000 EUR,

– če postane sklad insolventen,

– če tako odloči ustanoviteljica.

(2) V primerih iz prve in šeste alineje prejšnjega odstavka tega člena se postopek prenehanja sklada začne s sklepom o prenehanju javnega sklada in začetku likvidacije, ki ga sprejme ustanoviteljica.

(3) V primerih iz druge in tretje alineje prvega odstavka tega člena sklad z združitvijo ali pripojitvijo preneha, ne da bi bila prej opravljena njegova likvidacija. Vse premoženje in vse obveznosti javnega sklada z združitvijo oziroma pripojitvijo preidejo na novo pravno osebo, ki nastane z združitvijo, oziroma na pravno osebo, kateri se javni sklad pripoji. Ustanovitelj javnega sklada, ki na ta način preneha, pridobi ustanoviteljske pravice v ustreznem obsegu v pravni osebi, h kateri je bil javni sklad pripojen oziroma novi pravni osebi, v katero je bil javni sklad združen.

(4) V primeru iz pete alineje prvega odstavka tega člena lahko predlog za prenehanje javnega sklada pri sodišču vložijo upniki, ki imajo do sklada zapadle neporavnane terjatve v višini najmanj 10 % kapitala sklada.

IX. PREHODNE IN KONČNE DOLOČBE

29. člen

Javni sklad prične delovati z dnem vpisa v sodni register. S tem dnem na javni sklad preidejo naloge in javno pooblastilo po tem odloku.

30. člen

(1) Nadzorni svet mora biti imenovan in konstituiran najkasneje v 6 mesecih po uveljavitvi tega odloka.

(2) Direktorja se imenuje najkasneje v roku 6 mesecev po konstituiranju nadzornega sveta.

(3) Do imenovanja direktorja sklada opravlja funkcijo direktorja javnega sklada z vsemi pooblastili in odgovornostmi vršilec dolžnosti direktorja javnega sklada, ki ga imenuje župan Mestne občine Novo mesto, vendar najdlje za eno leto.

31. člen

Ta odlok začne veljati petnajsti dan po objavi v Uradnem listu Republike Slovenije.

Št. 014-0002/2022-13
Novo mesto, dne 26. maja 2022

Župan
Mestne občine Novo mesto
mag. Gregor Macedoni

Priloga: Seznam nepremičnin, ki predstavljajo namensko premoženje javnega sklada

Zaporedna številka	Opis	ID znaki	Naslov	Neto površina v m2	Tržna vrednost
1	Stanovanje	1484-728-1	Ulica Slavka Gruma 66, 8000 Novo mesto	54,00	88.890,48
2	Stanovanje	1456-640-2	Jerebova ulica 16, 8000 Novo mesto	68,60	107.787,06
3	Stanovanje	1456-404-70	Mestne njive 10, 8000 Novo mesto	53,30	100.412,40
4	Stanovanje	1455-977-18	Vavpotičeva ulica 5, 8000 Novo mesto	85,00	132.262,55
5	Stanovanje	1455-977-15	Vavpotičeva ulica 5, 8000 Novo mesto	87,70	126.074,01
6	Stanovanje	1455-977-14	Vavpotičeva ulica 5, 8000 Novo mesto	79,60	116.851,21
7	Stanovanje	1455-989-2	Vavpotičeva ulica 3, 8000 Novo mesto	102,60	141.417,68
8	Stanovanje	1455-988-25	Vavpotičeva ulica 1, 8000 Novo mesto	92,70	141.235,87
9	Stanovanje	1455-988-24	Vavpotičeva ulica 1, 8000 Novo mesto	76,30	112.982,75
10	Stanovanje	1455-988-23	Vavpotičeva ulica 1, 8000 Novo mesto	103,70	142.550,17
11	Stanovanje	1483-1508-1	Smrečnikova ulica 8, 8000 Novo mesto	97,30	138.314,87
12	Stanovanje	1483-8-7	Smrečnikova ulica 2, 8000 Novo mesto	54,40	98.207,78
13	Stanovanje	1483-8-1(*)	Smrečnikova ulica 2, 8000 Novo mesto	117,00	186.982,38
14	Stanovanje	1483-471-5	Kandijska cesta 42, 8000 Novo mesto	85,50	141.900,08
15	Stanovanje	1483-471-1	Kandijska cesta 42, 8000 Novo mesto	85,40	141.760,58
16	Stanovanje	1483-461-1	Kandijska cesta 46, 8000 Novo mesto	85,40	141.760,58
17	Stanovanje	1456-81-9	Kočevarjeva ulica 10B, 8000 Novo mesto	42,70	90.464,22
18	Stanovanje	1456-81-5	Kočevarjeva ulica 10B, 8000 Novo mesto	42,70	90.464,22
19	Stanovanje	1456-53-3	Kočevarjeva ulica 10A, 8000 Novo mesto	63,40	136.623,20
20	Stanovanje	1456-53-18	Kočevarjeva ulica 10A, 8000 Novo mesto	38,00	85.082,38
21	Stanovanje	1456-53-13	Kočevarjeva ulica 10A, 8000 Novo mesto	61,80	133.124,00
22	Stanovanje	1456-53-11	Kočevarjeva ulica 10A, 8000 Novo mesto	19,00	45.607,41
23	Stanovanje	1456-53-1	Kočevarjeva ulica 10A, 8000 Novo mesto	36,60	89.065,00
24	Stanovanje	1456-53-4	Kočevarjeva ulica 10A, 8000 Novo mesto	61,90	141.724,38
25	Stanovanje	1456-53-17	Kočevarjeva ulica 10A, 8000 Novo mesto	38,20	88.164,84
26	Stanovanje	1456-53-5	Kočevarjeva ulica 10A, 8000 Novo mesto	61,80	141.523,85
27	Stanovanje	1456-53-10	Kočevarjeva ulica 10A, 8000 Novo mesto	19,80	47.437,83
28	Stanovanje	1456-53-19	Kočevarjeva ulica 10A, 8000 Novo mesto	36,50	85.512,20
29	Stanovanje	1456-53-2	Kočevarjeva ulica 10A, 8000 Novo mesto	61,00	132.135,15
30	Stanovanje	1456-53-8	Kočevarjeva ulica 10A, 8000 Novo mesto	38,20	88.164,84

31	Stanovanje	1456-53-14	Kočevarjeva ulica 10A, 8000 Novo mesto	61,80	141.523,85
32	Stanovanje	1456-53-9	Kočevarjeva ulica 10A, 8000 Novo mesto	19,80	43.971,64
33	Stanovanje	1456-53-22	Kočevarjeva ulica 10A, 8000 Novo mesto	36,60	89.065,00
34	Stanovanje	1456-53-16	Kočevarjeva ulica 10A, 8000 Novo mesto	61,90	141.724,38
35	Stanovanje	1456-53-20	Kočevarjeva ulica 10A, 8000 Novo mesto	19,80	47.437,83
36	Stanovanje	1456-53-12	Kočevarjeva ulica 10A, 8000 Novo mesto	19,80	47.437,83
37	Stanovanje	1456-53-21	Kočevarjeva ulica 10A, 8000 Novo mesto	62,20	133.868,71
38	Stanovanje	1456-53-15	Kočevarjeva ulica 10A, 8000 Novo mesto	19,80	43.619,20
39	Stanovanje	1456-53-7	Kočevarjeva ulica 10A, 8000 Novo mesto	38,00	87.741,62
40	Stanovanje	1456-53-6	Kočevarjeva ulica 10A, 8000 Novo mesto	38,50	93.604,28
Skupaj				2.328,30	4.324.478,32

PUCONCI

1894. Sklep o sprejemu elaborata o oblikovanju cen izvajanja obvezne občinske gospodarske javne službe zbiranja določenih vrst komunalnih odpadkov v Občini Puconci ter o določitvi cen zbiranja določenih vrst komunalnih odpadkov v Občini Puconci

Na podlagi 8. in 17. člena Statuta Občine Puconci (Uradni list RS, št. 91/15 in 128/21) in določil Uredbe o metodologiji za oblikovanje cen storitev obveznih občinskih gospodarskih javnih služb varstva okolja (Uradni list RS, št. 87/12, 109/12, 76/17 in 78/17) je Občinski svet Občine Puconci na 25. redni seji dne 2. 6. 2022 sprejel

S K L E P
o sprejemu elaborata o oblikovanju cen izvajanja obvezne občinske gospodarske javne službe zbiranja določenih vrst komunalnih odpadkov v Občini Puconci ter o določitvi cen zbiranja določenih vrst komunalnih odpadkov v Občini Puconci

1.

Elaborat o oblikovanju cen izvajanja obvezne občinske gospodarske javne službe zbiranja določenih vrst komunalnih odpadkov v Občini Puconci, razen naselij Puconci in Vaneča, za leto 2022 s poročilom o delu za leto 2021, št. SK-0036/22-AV z dne 31. 3. 2022, ki ga je izdelal izvajalec gospodarske javne službe Saubermacher-Komunala Murska Sobota d.o.o., Noršinska ulica 12, 9000 Murska Sobota, se sprejme.

2.

Cene izvajanja obvezne občinske gospodarske javne službe zbiranja določenih vrst komunalnih odpadkov, ki ga opravlja podjetje Saubermacher-Komunala Murska Sobota d.o.o. so naslednje:

Zbiranje določenih vrst komunalnih odpadkov	Cena v EUR/kg
1. Zbiranje komunalnih odpadkov	0,13077 €
2. Zbiranje bioloških odpadkov	0,18307 €

V cene ni vključen 9,5 % DDV.

3.

Ta sklep začne veljati z dnem sprejetja, cene storitev se uporabljajo od 1. junija 2022 dalje.

4.

Sklep se objavi v Uradnem listu Republike Slovenije.

Št. 354-0005/2022
Puconci, dne 2. junija 2022

Župan
Občine Puconci
Ludvik Novak

SEMIČ

1895. Sklep o ukinitvi statusa javnega dobra

Na podlagi tretjega odstavka 260. člena in tretjega odstavka 262. člena Zakona o urejanju prostora (Uradni list RS, št. 199/21 – ZUreP-3) v povezavi z drugim odstavkom 39. člena Zakona o cestah (Uradni list RS, št. 109/10, 48/12, 36/14 – odl. US, 46/15, 10/18 in 123/21 – ZPrCP-F), 29. člena Zakona o lokalni samoupravi (Uradni list RS, št. 94/07 – uradno prečiščeno besedilo, 76/08, 79/09, 51/10, 40/12 – ZUJF, 14/15 – ZUUJFO, 11/18 – ZSPDSLS-1, 30/18, 61/20 – ZIUZEOP-A in 80/20 – ZIUOOPE) in 14. člena Statuta Občine Semič (Uradni list RS, št. 57/10, 27/16) je Občinski svet Občine Semič na 24. redni seji dne 1. 6. 2022 sprejel

S K L E P
o ukinitvi statusa javnega dobra

1.

S tem sklepom se ukine status grajenega javnega dobra nepremičnini:

– parc. št. 5151/2 k.o. 1527-Semič, v izmeri 161 m^2,

vpisani kot last Občine Semič.

2.

Ta sklep začne veljati naslednji dan po objavi v Uradnem listu Republike Slovenije.

Št. 478-06/2017-6
Semič, dne 1. junija 2022

Županja
Občine Semič
Polona Kambič

SEVNICA

1896. Odlok o podelitvi koncesije za opravljanje obvezne gospodarske javne službe zavetišča za zapuščene živali na območju Občine Sevnica

Na podlagi 27. člena Zakona o zaščiti živali (Uradni list RS, št. 38/13 – UPB, 21/18 – ZNOrg, 92/20 in 159/21), 27. člena Zakona o javno-zasebnem partnerstvu (Uradni list RS, št. 127/06, Uradni list Evropske unije, št. 317/07, 314/09, 319/11, 335/13, 307/15), Zakona o javnem naročanju (Uradni list RS, št. 91/15, Uradni list Evropske unije, št. 307/15, 307/15, 337/17, 337/17, Uradni list RS, št. 14/18, 69/19 – skl. US, Uradni list Evropske unije, št. 279/19, 279/19, Uradni list RS, št. 49/20 – ZIUZEOP, 80/20 – ZIUOOPE, 152/20 – ZZUOOP, 175/20 – ZIUOPDVE, 15/21 – ZDUOP, 112/21 – ZNUPZ, 206/21 – ZDUPŠOP, 121/21, 10/22), 29. člena Zakona o lokalni samoupravi (Uradni list RS, št. 94/07 – ZLS-UPB2, 27/08 – odločba US RS, 76/08, 79/09, 51/10, 40/12 – ZUJF, 14/15 – ZUUJFO, 76/16 – odločba US RS, 11/18 – ZSPDSLS-1, 30/18, 61/20 – ZIUZEOP-A in 80/20 – ZIUOOPE), 32. in 33. člena Zakona o gospodarskih javnih službah (Uradni list RS, št. 32/93, 30/98 – ZZLPPO, 127/06 – ZJZP, 38/10 – ZUKN in 57/11 – ORZGJS40), 18. člena Statuta Občine Sevnica (Uradni list RS, št. 46/15 – UPB, 17/17 in 44/18) in 5. člena Odloka o gospodarskih javnih službah v Občini Sevnica (Uradni list RS, št. 80/13, 32/17, 80/20 in 134/20) je Občinski svet Občine Sevnica na 31. redni seji dne 25. 5. 2022 sprejel

O D L O K
o podelitvi koncesije za opravljanje obvezne gospodarske javne službe zavetišča za zapuščene živali na območju Občine Sevnica

I. SPLOŠNE DOLOČBE

1. člen
(vsebina)

(1) Oskrbo zapuščenih živali na območju Občine Sevnica se zagotavlja kot obvezna gospodarska javna služba s podelitvijo koncesije koncesionarju, ki ga bo Občina Sevnica izbrala v skladu z določili tega odloka.

(2) S tem odlokom se določi predmet, območje in način opravljanja javne službe, podelitev koncesije, koncesijsko razmerje, prenehanje koncesijskega razmerja ter nadzor nad izvajanjem javne službe.

II. PREDMET JAVNE SLUŽBE

2. člen
(predmet javne službe)

(1) Dejavnost, ki je predmet javne službe, v skladu z zakonom, ki ureja zaščito živali, obsega:

– sprejem prijav zapuščenih živalih,

– zagotavljanje potrebne veterinarske pomoči zapuščenim živalim,

– zagotavljanje ulova, prevoza, namestitve in oskrbe zapuščenih živali v zavetišču,

– skrb za iskanje skrbnikov teh živali oziroma prodajo ali oddajo živali novim lastnikom,

– zagotavljanje označevanja in registracije zapuščenih živali v skladu s predpisi,

– druge naloge, določene z Zakonom o zaščiti živali ter podzakonskimi predpisi, ki podrobneje urejajo zaščito živali.

(2) Koncesionar najmanj dvakrat letno poroča o opravljenih nalogah iz prvega odstavka tega člena koncedentu.

III. OBMOČJE IZVAJANJA JAVNE SLUŽBE

3. člen
(območje izvajanja)

Območje izvajanja javne službe iz prvega člena tega odloka obsega območje Občine Sevnica.

IV. NAČIN OPRAVLJANJA VARSTVA ZAPUŠČENIH ŽIVALI

4. člen
(način izvajanja)

(1) Za izvajanje javne službe se podeli koncesija.

(2) Koncesija se podeli kandidatu, ki izpolnjuje s tem odlokom predpisane pogoje, po postopku, določenem v tem odloku.

(3) Koncesija se podeli za obdobje petih let.

V. PODELITEV KONCESIJE

5. člen
(postopek podelitve koncesije)

(1) Glede na delitev tveganj se pojem koncesije po tem odloku šteje kot javno naročniška oblika partnerstva.

(2) Koncedent izbere koncesionarja po enem izmed postopkov, kot jih določa zakon, ki ureja javno naročanje.

6. člen
(strokovna komisija)

(1) Strokovno komisijo za izbiro koncesionarja s sklepom imenuje župan Občine Sevnica (v nadaljevanju: župan).

(2) Strokovna komisija ima predsednika in najmanj dva člana.

(3) Strokovna komisija sodeluje v postopku izbire koncesionarja tako, da sodeluje v fazi priprave besedila razpisa, v fazi od objave razpisa do roka za oddajo ponudb, v drugih procesnih aktivnostih, vezanih na morebitna pogajanja ali pojasnilo/dopolnitev ponudb/prijav, pregleda in oceni prijave/ponudbe in ugotovi, ali izpolnjujejo razpisne pogoje, sestavi poročilo ter navede, katere ponudbe izpolnjujejo razpisne zahteve, razvrsti te ponudbe tako, da je razvidno, katera od ponudb ustreza postavljenim zahtevam razpisa oziroma kakšen je nadaljnji vrstni red glede na merila ter posreduje poročilo županu. Naloga strokovne komisije je lahko tudi izvedba morebitnih pogajanj z usposobljenimi kandidati.

(4) Za strokovno tehnično pomoč in svetovanje v postopku priprave in izvedbe javnega razpisa lahko strokovna komisija uporabi strokovne službe koncedenta ali zunanje strokovnjake. Člani strokovne komisije so lahko tudi neodvisni zunanji strokovnjaki, ki razpolagajo s specifičnim znanjem, potrebnim za uspešno izbiro koncesionarja.

7. člen
(pogoji in merila za izbor koncesionarja)

(1) Koncesionar je lahko pravna ali fizična oseba, ki je v Republiki Sloveniji registrirana za opravljanje dejavnosti zavetišča.

(2) Kandidat za koncesionarja mora izpolnjevati še najmanj naslednje pogoje:

– da izpolnjuje pogoje, ki jih določa Zakon o zaščiti živali ter drugi podzakonski predpisi, ki podrobneje urejajo zaščito živali,

– da ni v postopku prisilne poravnave, stečajnem postopku ali postopku prisilnega prenehanja ali je bil zanj podan predlog za začetek takega postopka in sodišče o tem predlogu še ni odločilo ali z njihovimi posli iz drugih razlogov upravlja sodišče ali je opustil poslovno dejavnost ali je v kateremkoli podobnem položaju,

– da ima poravnane zapadle davke in prispevke,

– da izkaže kadrovsko in organizacijsko sposobnost za izvajanje koncesije,

– da sam ali njegov zakoniti zastopnik ni bil pravnomočno obsojen za katero od kaznivih dejanj, ki ga določa zakon, ki ureja javno naročanje,

– da razpolaga z zadostnimi in primernimi materialnimi sredstvi za izvajanje dejavnosti, ki je predmet koncesije,

– da predloži izvedbeni program oskrbe zapuščenih živali s stroškovnikom,

– da ima najmanj petletne izkušnje na področju dejavnosti, ki je predmet koncesije,

– da prevzame odgovornost za škodo, ki bi jo z opravljanjem ali v zvezi z opravljanjem koncesije lahko povzročil koncedentu ali tretji osebi,

– da izpolnjuje obvezne pogoje za ugotavljanje sposobnosti v skladu z zakonom, ki ureja javno naročanje,

– da izpolnjuje morebitne dodatne pogoje, vsebovane v razpisu.

(3) Način dokazovanja pogojev iz drugega odstavka tega člena se določi v razpisni dokumentaciji.

(4) Kandidat za koncesionarja, ki bo izpolnjeval pogoje iz drugega odstavka tega člena in ostala določila v razpisni dokumentaciji, bo izbran na podlagi naslednjih meril:

– ponujena cena prijavitelja,

– dosedanje izkušnje prijavitelja, kjer izkaže strokovno organizacijsko in finančno usposobljenost,

– reference prijavitelja.

8. člen

(organ, ki opravi izbor koncesionarja)

Odločitev o izbiri izda župan v skladu z določili zakona, ki ureja javno naročanje.

VI. KONCESIJSKO RAZMERJE

9. člen

(koncesijska pogodba)

Po pravnomočnosti odločitve o izbiri koncesionarja sklene koncedent z izbranim kandidatom koncesijsko pogodbo.

10. člen

(vsebina koncesijske pogodbe)

S koncesijsko pogodbo koncedent in koncesionar uredita vsa medsebojna razmerja v zvezi s podeljeno koncesijo.

11. člen

(prenos koncesije)

Koncesionar ne sme prenesti podeljene koncesije na drugo pravno ali fizično osebo.

12. člen

(podizvajalci)

(1) Koncesionar lahko odda dela podizvajalcu po podpisu koncesijske pogodbe le v skladu z veljavno zakonodajo, ki ureja področje javnega naročanja.

(2) Za delo podizvajalcev odgovarja koncedentu koncesionar, kot da bi ga opravljal sam.

13. člen

(pooblastila in obveznosti koncesionarja)

(1) Koncesionar ima naslednje obveznosti:

– javno službo mora izvajati skladno z veljavno zakonodajo tako, da bo zagotovljena dobrobit živali,

– sam oziroma njegovi podizvajalci morajo ves čas trajanja koncesijskega razmerja izpolnjevati predpisane pogoje za opravljanje javne službe,

– javno službo mora izvajati v skladu s pravili stroke, normativi in standardi,

– s svojim ravnanjem ne sme povzročati škode koncedentu ali tretjim osebam,

– ažurno in strokovno voditi poslovne knjige ter voditi ločeno računovodstvo za podeljeno koncesijo,

– izpolnjevati mora vse druge obveznosti, ki so določene z zakonom, podzakonskimi predpisi, tem odlokom in koncesijsko pogodbo.

(2) Koncesionar mora ves čas trajanja koncesijskega razmerja zagotavljati najmanj predpisano število mest za namestitev živali. Če zavetišče, zaradi nedoseganja števila mest, ki jih mora zagotavljati, zapuščenih živali ne more sprejeti, in uradni veterinar odredi namestitev živali v drugo najbližje zavetišče, nosi stroške nadomestnega zavetišča koncesionar.

14. člen

(zavarovanje)

(1) Koncesionar mora v roku 8 dni po sklenitvi koncesijske pogodbe skleniti zavarovanje odgovornosti:

– za škodo, ki jo povzroči koncedentu z nerednim ali nevestnim opravljanjem javne službe,

– za škodo, ki jo pri opravljanju ali v zvezi z opravljanjem javne službe povzročijo pri njem zaposlene osebe uporabnikom ali drugim osebam.

(2) Pogodba o zavarovanju mora imeti klavzulo, da je zavarovanje sklenjeno v korist koncedenta.

15. člen

(začetek in trajanje koncesije)

(1) Koncesija se podeli za obdobje petih let od začetka izvajanja koncesije.

(2) Koncesijsko pogodbo sklene koncedent z izbranim koncesionarjem po pravnomočnosti odločitve o izbiri koncesionarja. Koncesijsko pogodbo sklene v imenu koncedenta župan.

(3) Koncesijsko razmerje se začne izvajati po prenehanju obstoječega koncesijskega razmerja, v primeru, da je le to že poteklo, pa z dnem sklenitve koncesijske pogodbe.

16. člen

(viri in način financiranja)

(1) Sredstva za izvajanje koncesije po tem odloku se zagotavljajo v vsakoletnem proračunu koncedenta, lahko pa koncesionar pridobiva sredstva tudi iz drugih virov.

(2) Osnova za določitev vrednosti opravljenega dela je cena po postavkah navedena v predmetni koncesijski pogodbi, kjer je določen tudi način plačila koncesionarju.

17. člen

(višja sila)

(1) Koncesionar mora v okviru objektivnih možnosti opravljati javno službo tudi ob nepredvidljivih okoliščinah, nastalih zaradi višje sile. V teh primerih ima koncesionar ob dokazanih razlogih pravico zahtevati od koncedenta povračilo stroškov, ki so nastali zaradi opravljanja javne službe v nepredvidljivih okoliščinah. Ob nastopu okoliščin, ki pomenijo višjo silo, se morata koncedent in koncesionar medsebojno obveščati in dogovarjati o izvajanju koncesije v pogojih nastale višje sile.

(2) Kot višja sila se ne šteje stavka pri koncesionarju zaposlenih delavcev. Koncesionar mora ob stavki svojih delavcev zagotoviti izvajanje koncesije v obsegu in pod pogoji, določenimi s predpisi o zaščiti živali.

VII. PRENEHANJE KONCESIJSKEGA RAZMERJA

18. člen

(način prenehanja)

Koncesijsko razmerje preneha:

– s prenehanjem koncesijske pogodbe po poteku časa za katerega je bila sklenjena,

– s prenehanjem koncesijske pogodbe zaradi odpovedi,

– z odvzemom koncesije.

19. člen

(odpoved pogodbe)

(1) Koncedent lahko odpove koncesijsko pogodbo v naslednjih primerih:

– če koncesionar javne službene ne izvaja redno, strokovno in pravočasno ter s potrebno skrbnostjo,

– če koncesionar v svojih situacijah navede neresnične oziroma nepravilne podatke,

– če zaradi neustreznega izvajanja javne službe pride do večje ogrozitve varnosti ljudi in/ali premoženja, ne glede na to, ali so posledice dejansko nastopile,

– če je bila koncesionarju izdana sodna ali upravna odločba in je takšna takšna upravna odločba postala dokončna (oziroma sodna odločba pravnomočna) zaradi kršitve predpisov, koncesijske pogodbe ali upravnih aktov, izdanih za izvajanje koncesije, zaradi česar utemeljeno ni mogoče pričakovati nadaljnjega ustreznega izvajanja javne službe,

– v primeru stečaja ali likvidacije koncesionarja,

– če je po sklenitvi koncesijske pogodbe ugotovljeno, da je koncesionar dal zavajajoče in neresnične podatke, ki so vplivali na podelitev koncesije,

– če koncesionar preneha izpolnjevati pogoje, pod katerimi mu je bila podeljena koncesija,

– če obstaja utemeljen sum, da koncesionar v bistvenem delu ne bo izpolnil svoje obveznosti, ki izhaja iz koncesijskega razmerja,

– zaradi onemogočanja finančnega in strokovnega nadzora nad izvajanjem javne službe,

– zaradi ponavljajočih se koncesionarjevih lažjih kršitev predpisov ali koncesijske pogodbe,

– če posamezna dela izvaja podizvajalec brez soglasja koncedenta,

– če ne predloži koncedentu s pogodbo zahtevanih dokumentov v danih rokih.

(2) Odpoved pogodbe zaradi kršitve koncesionarja je možna, če koncedent koncesionarja predhodno pisno opozori ter mu postavi rok za odpravo kršitev in posledic kršitev.

(3) Odpoved pogodbe ni dopustna v primeru, če do okoliščin, ki bi takšno prenehanje utemeljevale, pride zaradi višje sile ali drugih nepredvidljivih in nepremagljivih okoliščin.

(4) O prenehanju koncesijskega razmerja po tem členu občinska uprava koncedenta izda koncesionarju odločbo. Zoper odločbo o prenehanju/odpovedi koncesije je v roku 15 dni od vročitve dovoljena pritožba na župana. Koncesijsko razmerje preneha z dnem dokončnosti odločbe o prenehanju koncesijskega razmerja.

(5) Pogoji in načini prenehanja koncesije se podrobneje uredijo s koncesijsko pogodbo.

20. člen

(odvzem koncesije)

(1) Koncedent lahko odvzame koncesijo koncesionarju:

– če koncesionar ne prične z opravljanjem koncesije v za to določenem roku,

– če je v javnem interesu, da se dejavnost preneha izvajati kot koncesionirana gospodarska javna služba,

– če dejavnost ne bo več opredeljena kot obvezna gospodarska javna služba.

(2) O prenehanju koncesijskega razmerja po tem členu občinska uprava koncedenta izda koncesionarju odločbo. Zoper odločbo o odvzemu koncesije je v roku 15 dni od vročitve dovoljena pritožba na župana. Koncesijsko razmerje preneha z dnem dokončnosti odločbe o odvzemu koncesije.

(3) Pogoji in načini odvzema koncesije se podrobneje uredijo s koncesijsko pogodbo.

21. člen

(odpoved s strani koncesionarja)

(1) Koncesionar lahko samo zaradi izjemnih, nepredvidljivih okoliščin, ko iz utemeljenih razlogov ne more več izvajati javne službe, s šestmesečnim odpovednim rokom odpove koncesijsko pogodbo.

(2) Koncesionar je v primeru, ko ob nastopu razlogov in okoliščin na njegovi strani ne more več izvajati javne službe, dolžan koncedentu kriti stroške oskrbe zapuščenih živali, ki presegajo stroške, ki bi nastali ob rednem izvajanju koncesijske pogodbe, do izbora novega koncesionarja.

VIII. NADZOR

22. člen

(nadzor nad izvajanjem koncesije)

(1) Nadzor nad izvajanjem koncesije opravlja strokovna služba koncedenta. Koncesionar mora pristojni strokovni službi kadarkoli posredovati informacije o poslovanju in omogočiti delavcem strokovne službe vpogled v poslovne knjige in evidence v zvezi z izvajanjem koncesije. Nadzor je lahko napovedan, nenapovedan ali stalen. Nadzor mora potekati tako, da ne ovira rednega izvajanja koncesije in tretjih oseb, izvajati pa se mora praviloma le v poslovnem času koncesionarja. Izvajalec nadzora se izkaže s pooblastilom koncedenta. O nadzoru se napravi zapisnik, ki ga podpišeta koncesionar in predstavnik koncedenta.

(2) Koncedent lahko po potrebi za nadzor nad izvajanjem koncesije pooblasti tudi druge pristojne organe in službe.

23. člen

(svet zavetišča)

(1) Koncesionar ima svet zavetišča, ki nadzoruje delo zavetišča in opravlja druge naloge, določene s predpisi.

(2) V svet zavetišča je imenovan tudi predstavnik občine, oziroma predstavnik več lokalnih skupnosti, katerih območje s svojim delovanjem pokriva zavetišče.

(3) Predstavnika Občine Sevnica v svet zavetišča imenuje župan.

IX. KONČNA DOLOČBA

24. člen

(začetek veljavnosti)

Ta odlok začne veljati petnajsti dan po objavi v Uradnem listu Republike Slovenije.

Št. 344-0001/2022
Sevnica, dne 26. maja 2022

Župan
Občine Sevnica
Srečko Ocvirk

1897. Odredba o ureditvi parkiranja proti plačilu na javnih parkiriščih v Občini Sevnica

Na podlagi 15., 65. in 68. člena Zakona o pravilih cestnega prometa (Uradni list RS, št. 156/21 – uradno prečiščeno besedilo in 161/21 – popr.), 56. člena Zakona o varnosti cestnega prometa (Uradni list RS, št. 56/08 – uradno prečiščeno besedilo, 57/08 – ZLDUVCP, 58/09, 36/10, 106/10 – ZMV, 109/10 – ZCes-1, 109/10 – ZPrCP, 109/10 – ZVoz, 39/11 – ZJZ-E, 75/17 – ZMV-1 in 10/18 – ZCes-1C), 100. člena Zakona o cestah (Uradni list RS, št. 109/10, 48/12, 36/14 – odl. US, 46/15, 10/18 in 123/21 – ZPrCP-F), 45., 46. in 47. člena Odloka o občinskih cestah, javnih površinah in urejanju prometa v Občini Sevnica (Uradni list RS, št. 159/21) in 18. člena Statuta Občine Sevnica (Uradni list RS, št. 46/15 – uradno prečiščeno besedilo, 17/17 in 44/18) je Občinski svet Občine Sevnica na 31. redni seji dne 25. 5. 2022 sprejel

O D R E D B O
o ureditvi parkiranja proti plačilu na javnih parkiriščih v Občini Sevnica

1. člen

S to odredbo se za cono parkiranja proti plačilu določijo javna parkirišča v Občini Sevnica:

– ob odseku javne poti, št. 594221 Prešernova-pod OŠ in št. 594223 vrtec Prešernova, na zemljišču s parc. št. 515/1 in 515/2, obe k.o. 1379 Sevnica (javno parkirišče Prešernova ulica za trgovino Tuš);

– na delu zemljišča s parc. št. 493/8 in 493/20, obe k.o. 1379 Sevnica (javno parkirišče nad HTC);

– na delih zemljišča s parc. št. 493/24, 493/25, 493/28 in 493/32, vse k.o. 1379 Sevnica (javno parkirišče Trg Svobode);

– na zemljišču s parc. št. 1520/71, k.o. 1379 Sevnica (javno parkirišče Glavni trg);

– na delu zemljišča s parc. št. 29/1 in 1520/13, vse k.o. 1379 Sevnica (javno parkirišče pri Občini Sevnica).

2. člen

Parkirni prostori na katerih velja obveznost plačila parkirnine so označeni s talnimi označbami modre barve in prometno signalizacijo.

3. člen

(1) Parkiranje je dovoljeno v obsegu za katerega je plačana parkirnina.

(2) Zavezanec za plačilo parkirnine je uporabnik parkirišča.

(3) Za začasno parkiranje interventnih vozil se parkirnina ne plačuje.

4. člen

(1) Parkirnina se plačuje za vsako začeto uro parkiranja, in sicer za:

– prvo uro 0,10 EUR ter

– za vsako nadaljnjo uro 0,70 EUR.

(2) Parkirnina se plačuje za parkiranje med 6. in 16. uro.

(3) Ob nedeljah, državnih praznikih in v terminih, za katere je izdana posebna odločba Občine Sevnica, se parkirnina ne plačuje.

(4) Parkirnina se plačuje na parkirni napravi oziroma preko mobilnih/spletnih aplikacij.

5. člen

(1) Uporabnik parkirišča mora plačati parkirnino za ves čas parkiranja.

(2) Plačilo parkirnine na parkomatu je razvidno iz parkirnega listka, ki se dobi na parkirni napravi in ga voznik namesti na vidnem mestu, tako da je čitljiv iz zunanje strani vozila.

(3) Plačilo parkirnine preko mobilne/spletne aplikacije ni potrebno posebej označiti, saj je razvidno iz samega sistema predmetnega plačila.

(4) Voznik mora vozilo, pred iztekom časa za katerega je plačana parkirnina, odstraniti iz parkirišča.

6. člen

Parkirnina je prihodek proračuna Občine Sevnica.

7. člen

Z dnem uveljavitve te uredbe prenehajo veljati:

– Odredba o ureditvi parkiranja proti plačilu na javnem parkirišču na Trgu Svobode v Sevnici (nad HTC) (Uradni list RS, št. 29/12),

– Odredba o določitvi območja kratkotrajnega parkiranja na javnem parkirišču pri Občini Sevnica (Uradni list RS, št. 29/12),

– Odredba o ureditvi parkiranja proti plačilu na javnih parkiriščih na Trgu Svobode v Sevnici (Uradni list RS, št. 15/15 in 105/15),

– Odredba o določitvi območja kratkotrajnega parkiranja na javnem parkirišču na Glavnem trgu v Sevnici (Uradni list RS, št. 17/17),

– Odredba o ureditvi parkiranja proti plačilu na javnih parkiriščih na Prešernovi ulici v Sevnici (Uradni list RS, št. 36/21).

8. člen

Ta odredba začne veljati naslednji dan po objavi v Uradnem listu Republike Slovenije. Uporabljati se začne s 1. 8. 2022.

Št. 007-0002/2022
Sevnica, dne 26. maja 2022

Župan
Občine Sevnica
Srečko Ocvirk

1898. Sklep o soglasju k določitvi cene socialno varstvene storitve Pomoč družini na domu in o določitvi subvencioniranja cene storitve Pomoč družini na domu

Na podlagi Zakona o socialnem varstvu (Uradni list RS, št. 3/07 – UPB2, 23/07 – pop., 41/07 – pop., 122/07 – Odl. US, 61/10 – ZSvarPre, 62/10 – ZUPJS, 57/12, 39/16, 52/16 – ZPPreb-1, 15/17 – DZ, 29/17, 54/17, 21/18 – ZNOrg, 31/18 – ZOA-A, 28/19, 189/20 – ZFRO, 196/21 – ZDOsk), Pravilnika o metodologiji za oblikovanje cen socialno varstvenih storitev (Uradni list RS, št. 87/06, 127/06, 8/07, 51/08, 5/09, 6/12) in 18. člena Statuta Občine Sevnica (Uradni list RS, št. 46/15 – UPB, 17/17, 44/18) je Občinski svet Občine Sevnica na 31. redni seji dne 25. 5. 2022 sprejel

S K L E P
o soglasju k določitvi cene socialno varstvene storitve Pomoč družini na domu in o določitvi subvencioniranja cene storitve Pomoč družini na domu

1. člen

Občinski svet Občine Sevnica daje soglasje k ceni socialno varstvene storitve Pomoči družini na domu, ki jo je predlagal izvajalec storitve Center za socialno delo Posavje, Enota Sevnica, v višini 23,13 EUR na efektivno uro.

2. člen

Občina Sevnica bo ceno socialno varstvene storitve subvencionirala v višini 16,33 EUR na efektivno uro, subvencija iz proračuna Republike Slovenije pa znaša 1,90 EUR.

3. člen

Cena storitve za uporabnika znaša 4,90 EUR na efektivno uro.

4. člen

Cena storitve, opravljene v nedeljo, se poveča za 30 % in znaša 26,84 EUR na efektivno uro, subvencija iz proračuna Republike Slovenije znaša 1,90 EUR, subvencija občine znaša 18,57 EUR na efektivno uro, končna cena za uporabnika znaša 6,37 EUR na efektivno uro.

5. člen

Cena storitve, opravljene na dan državnega praznika ali dela prostega dne, se poveča za 40 % in znaša 28,08 EUR na efektivno uro, subvencija iz proračuna Republike Slovenije znaša 1,90 EUR, subvencija občine znaša 19,32 EUR na efektivno uro, končna cena za uporabnika znaša 6,86 EUR na efektivno uro.

6. člen

Ta sklep začne veljati naslednji dan po objavi v Uradnem listu Republike Slovenije, uporablja pa se od 1. junija 2022 dalje.

7. člen

Z dnem uveljavitve tega sklepa preneha veljati Sklep o soglasju k določitvi cene socialno varstvene storitve Pomoč družini na domu in o določitvi subvencioniranja cene storitve Pomoč družini na domu, številka 1224-0001/2021.

Št. 1224-0023/2022
Sevnica, dne 26. maja 2022

Župan
Občine Sevnica
Srečko Ocvirk

1899. Sklep o vzpostavitvi statusa javnega dobra

Na podlagi 29. člena Zakona o lokalni samoupravi (Uradni list RS, št. 94/07 – uradno prečiščeno besedilo, 76/08, 79/09, 51/10, 40/12 – ZUJF, 14/15 – ZUUJFO, 11/18 – ZSPDSLS-1, 30/18 in 61/20 – ZIUZEOP-A), 245. člena Zakona o urejanju prostora (Uradni list RS, št. 61/17, 199/21 – ZUreP-3 in 20/22 – odl. US) in 18. člena Statuta Občine Sevnica (Uradni list RS, št. 46/15 – UPB, 17/17 in 44/18) je Občinski svet Občine Sevnica na 31. redni seji dne 25. 5. 2022 sprejel

S K L E P
o vzpostavitvi statusa javnega dobra

1. člen

S tem sklepom se na nepremičninah s:

– parc. št. 60/3, 63/12, 63/24, 63/30, 370/4, 370/10, 370/12, 370/14, 370/24, 370/25, 370/27, 370/28, 370/29, 373/7, 373/11, 375/2, 377/5, 379/5, 381/1, 386/2, 500/3, 503/1, vse k.o. 1379 Sevnica in

– parc. št. 63/1, 63/4, 63/9, 71/4, 71/6, vse k.o. 1380 Šmarje

last Občine Sevnica, Glavni trg 19 a, 8290 Sevnica, matična številka: 5883008000, vzpostavi status grajenega javnega dobra lokalnega pomena.

2. člen

Sklep začne veljati naslednji dan po objavi v Uradnem listu Republike Slovenije.

Št. 7113-0035/2021
Sevnica, dne 26. maja 2022

Župan
Občine Sevnica
Srečko Ocvirk

SLOVENSKE KONJICE

1900. Odlok o rebalansu 2 proračuna Občine Slovenske Konjice za leto 2022

Na podlagi 29. člena Zakona o lokalni samoupravi (Uradni list RS, št. 94/07 – uradno prečiščeno besedilo, 76/08, 79/09, 51/10, 40/12 – ZUJF, 14/15 – ZUUJFO, 11/18 – ZSPDSLS-1, 30/18, 61/20 – ZIUZEOP-A in 80/20 – ZIUOOPE), 29. člena Zakona o javnih financah (Uradni list RS, št. 11/11 – uradno prečiščeno besedilo, 14/13 – popr., 101/13, 55/15 – ZFisP in 96/15 – ZIPRS1617, 13/18 in 195/20 – odl. US) ter 77. člena Statuta Občine Slovenske Konjice (Uradni list RS, št. 87/15 in 12/16 – popr. in 69/17) je Občinski svet Občine Slovenske Konjice na 24. redni seji dne 26. 5. 2022 sprejel

O D L O K
o rebalansu 2 proračuna Občine Slovenske Konjice za leto 2022

1. člen

V Odloku o proračunu Občine Slovenske Konjice za leto 2022 (Uradni list RS, št. 205/21 in 50/22) se drugi odstavek 2. člena spremeni tako, da se glasi:

»Splošni del proračuna se na ravni podskupin kontov določa v naslednjih zneskih:

A. BILANCA PRIHODKOV IN ODHODKOV		v EUR
I. SKUPAJ PRIHODKI (70+71+72+73+74+78)		15.669.634,00
TEKOČI PRIHODKI (70+71)		12.941.515,00
70	DAVČNI PRIHODKI	11.249.705,00
700	Davki na dohodek in dobiček	9.776.205,00
703	Davki na premoženje	1.215.000,00
704	Domači davki na blago in storitve	258.500,00
71	NEDAVČNI PRIHODKI	1.691.810,00
710	Udeležba na dobičku in dohodki od premoženja	1.156.410,00
711	Takse in pristojbine	10.000,00
712	Globe in druge denarne kazni	25.000,00
713	Prihodki od prodaje blaga in storitev	41.500,00
714	Drugi nedavčni prihodki	458.900,00
72	KAPITALSKI PRIHODKI	160.000,00
720	Prihodki od prodaje osnovnih sredstev	60.000,00
722	Prihodki od prodaje zemljišč in nematerialnega premoženja	100.000,00
73	PREJETE DONACIJE	5.000,00
730	Prejete donacije iz domačih virov	5.000,00
731	Prejete donacije iz tujine	0,00
74	TRANSFERNI PRIHODKI	2.385.229,00
740	Transferni prihodki iz drugih javnofinančnih institucij	1.617.363,00
741	Prejeta sredstva iz državnega proračuna iz sredstev proračuna Evropske unije	767.866,00
78	PREJETA SREDSTVA IZ EVROPSKE UNIJE	177.890,00
786	Ostala prejeta sredstva iz proračuna Evropske unije	0,00
787	Prejeta sredstva od drugih evropskih institucij in iz drugih držav	177.890,00
II. SKUPAJ ODHODKI (40+41+42+43)		17.849.430,00
40	TEKOČI ODHODKI	3.465.566,00
400	Plače in drugi izdatki zaposlenim	693.600,00
401	Prispevki delodajalcev za socialno varnost	108.900,00
402	Izdatki za blago in storitve	2.361.276,00
403	Plačila domačih obresti	25.000,00
409	Rezerve	276.790,00
41	TEKOČI TRANSFERI	5.946.730,00
410	Subvencije	61.000,00
411	Transferi posameznikom in gospodinjstvom	3.872.010,00
412	Transferi neprofitnim organizacijam in ustanovam	373.940,00
413	Drugi tekoči domači transferi	1.639.780,00
42	INVESTICIJSKI ODHODKI	8.197.106,00
420	Nakup in gradnja osnovnih sredstev	8.197.106,00
43	INVESTICIJSKI TRANSFERI	240.028,00
431	Investicijski transferi pravnim in fizičnim osebam, ki niso proračunski uporabniki	50.000,00
432	Investicijski transferi proračunskim uporabnikom	190.028,00
PRORAČUNSKI PRIMANJKLJAJ (I.-II.)		–2.179.796,00

B. RAČUN FINANČNIH TERJATEV IN NALOŽB		
IV. PREJETA VRAČILA DANIH POSOJIL IN PRODAJA KAPITALSKIH DELEŽEV (75)		0,00
75	PREJETA VRAČILA DANIH POSOJIL IN PRODAJA KAPITALSKIH DELEŽEV	0,00
750	Prejeta vračila danih posojil	0,00
751	Prodaja kapitalskih deležev	0,00
752	Kupnine iz naslova privatizacije	0,00
V. DANA POSOJILA IN POVEČANJE KAPITALSKIH DELEŽEV (44)		0,00
44	DANA POSOJILA IN POVEČANJE KAPITALSKIH DELEŽEV	0,00
440	Dana posojila	0,00
441	Povečanje kapitalskih deležev in naložb	0,00
442	Poraba sredstev kupnin iz naslova privatizacije	0,00
VI. PREJETA MINUS DANA POSOJILA IN SPREMEMBE KAPITALSKIH DELEŽEV (IV.–V.)		0,00
C. RAČUN FINANCIRANJA		
VII. ZADOLŽEVANJE (50)		350.000,00
50	ZADOLŽEVANJE	350.000,00
500	Domače zadolževanje	350.000,00
VIII. ODPLAČILA DOLGA (55)		623.100,00
55	ODPLAČILA DOLGA	623.100,00
550	Odplačila domačega dolga	623.100,00
IX. POVEČANJE (ZMANJŠANJE) SREDSTEV NA RAČUNIH (I.+IV.+VII.-II.-V.-VIII.)		–2.452.896,00
X. NETO ZADOLŽEVANJE (VII.-VIII.)		–273.100,00
XI. NETO FINANCIRANJE (VI.+VII.-VIII.-IX.=-III.)		2.179.796,00
XII. STANJE SREDSTEV NA RAČUNIH 31. 12. PRETEKLEGA LETA		3.418.330,33
9009	Splošni sklad za drugo	3.418.330,33

«

2. člen

Ta odlok začne veljati naslednji dan po objavi v Uradnem listu Republike Slovenije.

Št. 410-0186/2022(110)
Slovenske Konjice, dne 26. maja 2022

Župan
Občine Slovenske Konjice
Darko Ratajc

1901. Odlok o občinskem podrobnem prostorskem načrtu za poslovno cono UN 1/116

Na podlagi 273. člena Zakona o urejanju prostora ZUreP-2 (Uradni list RS, št. 61/17) v povezavi z 61. členom Zakona o prostorskem načrtovanju (Uradni list RS, št. 33/07, 70/08 – ZVO-1B, 108/09, 80/10 – ZUPUDPP, 43/11 – ZKZ-C, 57/12, 57/12 – ZUPUDPP-A, 109/12, 76/14 – odl. US, 14/15 – ZUUJFO in 61/17 – ZUreP-2) in 16. člena Statuta Občine Slovenske Konjice (Uradni list RS, št. 87/15, 12/16 – popravek in 69/17) je Občinski svet Občine Slovenske Konjice na 24. redni seji dne 26. 5. 2022 sprejel

O D L O K
o občinskem podrobnem prostorskem načrtu za poslovno cono UN 1/116

I. SPLOŠNI DOLOČBI

1. člen

(podlaga za občinski podrobni prostorski načrt)

(1) S tem odlokom se skladno z Odlokom o občinskem prostorskem načrtu Občine Slovenske Konjice (Uradni list RS, št. 70/16), sprejme Občinski podrobni prostorski načrt za poslovno cono UN 1/116 (v nadaljnjem besedilu: OPPN).

(2) OPPN je izdelal Razvojni center PLANIRANJE d.o.o. Celje, pod številko projekta 35/17.

2. člen

(vsebina odloka)

(1) Ta odlok določa območje OPPN, načrtovane prostorske ureditve, umestitev načrtovane ureditve v prostor, rešitve in ukrepe za celostno ohranjanje kulturne dediščine, varovanje okolja in naravnih virov ter za varstvo pred naravnimi in drugimi nesrečami, zasnovo projektnih rešitev in pogojev priključevanja objektov na gospodarsko javno infrastrukturo in grajeno javno dobro, etapnost izvedbe prostorskih ureditev in dopustna odstopanja.

(2) Sestavine iz prejšnjega odstavka so prikazane v grafičnem delu OPPN, ki je skupaj z obveznimi prilogami sestavni del tega odloka.

II. OPIS PROSTORSKE UREDITVE

3. člen

(predmet OPPN)

(1) Predmet OPPN so ureditve, ki bodo omogočale posege v prostor in gradnjo objektov za potrebe poslovne cone.

(2) Prostorske ureditve, ki se načrtujejo s tem OPPN so:

– gradnja objektov,

– prometna ureditev območja, dovozi, dostopi, parkirne površine,

– ureditev gospodarske javne infrastrukture in priključevanja nanjo,

– ureditev zunanjih in zelenih površin.

III. OBMOČJE OPPN

4. člen

(območje OPPN)

(1) Območje OPPN obsega parcele št. 1454/1-del, 184/24, 184/11, 184/48, 466/5, 466/2, 464/3, 467/3, 467/2, 467/6, 464/5, 479/40, 1890, 464/3, 464/4, 184/108, 184/109, 184/10, 1891, 184/23, 1468/1, 467/11, 467/12, 467/13, 467/15, 467/16, 479/90, 479/77, 479/78, 464/7, 479/91 vse k.o. 1115 Slovenske Konjice.

(2) Javna pešpot znotraj območja OPPN obsega parcele št. 467/11, 467/12, 467/15, 479/90, ter zunaj območja OPPN obsega parceli št. 479/93, 479/95 vse k.o. 1115 Slovenske Konjice.

(3) Površina območja OPPN obsega ca. 1,12 ha.

5. člen

(posegi izven območja OPPN)

Za potrebe realizacije OPPN so opredeljeni tudi posegi na zemljišča zunaj meje OPPN, vse k.o. Slovenske Konjice:

– vodovodno omrežje na parcelah št. 479/65, 479/44,

– meteorna kanalizacija na parcelah št. 184/12, 1362/7, 1454/1,

– fekalna kanalizacija na parcelah št. 479/65, 479/44,
– plinovod na parcelah št. 479/65, 479/44, 467/7,
– KTV na parcelah št. 467/7, 479/65 in 479/44,
– NN elektro omrežje na parcelah št. 479/44, 479/65, 479/42, 461/1,
– javna pešpot 479/93, 479/95.

IV. UMESTITEV NAČRTOVANE UREDITVE V PROSTOR

6. člen
(vplivi in povezave prostorske ureditve s sosednjimi območji)

(1) Območje OPPN je delno izgrajeno. V zahodnem delu območja je izgrajen objekt bivšega Inštituta Konus. V centralnem delu območja je pritlični objekt, ki je predmet odstranitve.

(2) Območje OPPN se prometno navezuje na obstoječe cestno omrežje. Gradbena parcela Gp-1 se prometno navezuje preko obstoječega cestnega priključka na lokalno cesto LC št. 383081. Predvidi se prestavitev obstoječega cestnega priključka Poljske ceste JP št. 884561 na Delavsko cesto proti vzhodu. Gradbena parcela Gp-2 se prometno navezuje na lokalno cesto LC št. 884546.

(3) Pri posegu v prostor je potrebno upoštevati predvsem umeščenost območja v bližino stanovanjskih hiš, načrtovati takšne rešitve, ki bodo imele minimalni vpliv na okolje in ljudi oziroma predvideti morebitne zaščitne ukrepe za zmanjšanje vplivov, ki bi presegli dovoljene. Bližina predvidene pozidave v odnosu do stanovanjskih hiš se omili z odmikom grajene strukture in z zasaditvijo dodatne vegetacije, ter z zagotovitvijo dovoza in dostopa do gradbene parcele Gp-2 iz južne strani, iz lokalne ceste LC 884546. Gradbena parcela Gp-2 se gabaritno navezuje na gradbeno parcelo stavbe iz ZN obrtna cona Slovenske Konjice.

7. člen
(vrste dopustnih dejavnosti in vrste objektov)

(1) Znotraj ureditvenega območja OPPN so dovoljene različne gospodarske dejavnosti: predelovalne dejavnosti; promet in skladiščenje; gostinstvo; informacijske in komunikacijske dejavnosti; finančne in zavarovalniške dejavnosti; poslovanje z nepremičninami; strokovne, znanstvene in tehnične dejavnosti; druge raznovrstne poslovne dejavnosti; izobraževanje; kulturne, razvedrilne, rekreacijske dejavnosti; druge dejavnosti, ki so okoljsko sprejemljive.

(2) Parkirišč za tovorna vozila in objektov za predelavo odpadkov ni dopustno umeščati.

(3) Vrste dopustnih objektov so opredeljene v skladu s predpisi o enotni klasifikaciji vrst objektov (CC-SI):

a) Nestanovanjske stavbe:
– 121 Gostinske stavbe,
– 122 Poslovne in upravne stavbe,
– 123 Trgovske in stavbe za storitvene dejavnosti (razen bencinskih servisov), trgovske stavbe na Gp-2 brez živilske trgovine,
– 1242 Garažne stavbe,
– 125 Industrijske stavbe in skladišča,
– 1263 Stavbe za izobraževanje in znanstvenoraziskovalno delo,
– 1264 Stavbe za zdravstveno oskrbo,
– 1265 Stavbe za šport.

b) Gradbeno inženirski objekti:
– 211 Ceste, le 2112 Lokalne ceste in javne poti, nekategorizirane ceste in gozdne ceste,
– 22 Cevovodi, komunikacijska omrežja in elektroenergetski vodi.

c) Drugi gradbeni posegi
– 31110 Nasipi,
– 31120 Izkopi in odkopi,
– 31130 Utrjene površine,
– 31140 Utrjene brežine,
– 32110 Ekološki otoki,
– 32130 Objekti za oglaševanje.

8. člen
(dovoljeni posegi)

Na območju OPPN so dopustni naslednji posegi pod pogoji določil tega odloka:
– gradnja novega objekta,
– rekonstrukcija in vzdrževanje objekta,
– vzdrževalna dela v javno korist,
– odstranitev objekta,
– prizidava (dozidave in nadzidave) obstoječih in novih stavb v okviru dopustne etažnosti in faktorja zazidanosti parcele (FZ) določenega za nove objekte,
– spremembe namembnosti objektov v okviru dopustnih dejavnosti,
– izgradnja gospodarske javne infrastrukture (GJI) ter ureditev pripadajočih priključkov nanjo,
– zunanje ureditve.

9. člen
(predvidene odstranitve)

Za potrebe realizacije načrtovanih objektov in ureditev se predvidi odstranitev objekta na parceli št. 1890 k.o. Slovenske Konjice, tlorisnih dimenzij ca. 27,00 m x 10,00 m.

10. člen
(zasnova)

(1) Urbanistična arhitektonska zasnova ohranja obstoječo stavbo na gradbeni parceli Gp-1 v severozahodnem delu OPPN, tlorisnih dimenzij ca. 28,30 m x 28,30 m in višinskih gabaritov K+P+4. Stavba je bila v preteklosti izgrajena za potrebe Inštituta Konus. Predvidi se rekonstrukcija stavbe in sprememba namembnosti za poslovne dejavnosti. Severno in vzhodno od objekta na Gp-1 se predvidijo parkirne površine za osebna vozila. Preko območja gradbene parcele Gp-1 poteka javna pešpot širine 2.00 m, ki poteka proti jugu do lokalne ceste LC št. 884546. Izvede se utrjena pot, ki je javno dostopna.

(2) V jugovzhodnem delu OPPN so za gradbeno parcelo Gp-2 opredeljene gradbene meje, ki se navezujejo na gradbeno mejo v določeno v prostorskem izvedbenem aktu Spremembe in dopolnitve zazidalnega načrta Obrtna cone Slovenske Konjice (Uradni list RS, št. 2/08). Umestitev in maksimalni tlorisni gabariti novih stavb so določeni z gradbenimi mejami. Gradbena parcela Gp-2 se prometno napaja iz južne strani preko občinske ceste LC 884546. Predvidi se umestitev parkirišča za osebna vozila s pripadajočimi manipulativnimi površinami severovzhodno od objekta.

(3) Gradbeni parceli Gp-1 in Gp-2 sta med seboj ločeni z zelenim pasom. Med gradbenima parcelama se dovoli samo prevoz za osebna vozila. Pri prevozu iz Gp-1 proti vzhodu na Gp-2 se umesti višinska omejitev za tovornjake. V severnem delu območja se uredi zelena tampon cona proti stanovanjski soseski.

11. člen
(pogoji in usmeritve za projektiranje in gradnjo)

(1) Gradbena parcela Gp-1 vključuje izgrajeni objekt, etažnosti (K+P+4). Objekt se prenovi in rekonstruira skladno s funkcijo objekta. Stavba predstavlja višinski poudarek na območju in se arhitekturno uskladi in prenovi. Dopusti se funkcionalna dozidava (vetrolov, nadstrešek …) skladno z arhitekturo objekta.

(2) Za gradbeno parcelo Gp-2 velja, da so umestitev in tlorisni gabariti novih stavb omejeni z gradbenimi mejami. Gradbena meja je črta, ki je novozgrajeni oziroma načrtovani objekti ne smejo presegati, lahko pa se je dotikajo ali pa so od nje odmaknjeni v notranjost zemljišča. Znotraj gradbene meje se dopusti gradnja ene ali več stavb.

(3) Za objekte, za katere je potrebno zagotavljati gradnjo do predpisane gradbene meje, štejejo samo stavbe in ne gradbeno inženirski objekti ter objekti in omrežje gospodarske infrastrukture. Na celotni gradbeni parceli se dopusti gradnja dostopa, parkirišča, manipulativnih površin, objektov GJI s priključki, zelenih površin ipd..

(4) Stavbe naj bodo enostavni pravokotni volumni.

(5) Tlorisni gabariti:

– oblika pravokotna, prevladujejo naj enostavni pravokotni volumni,

– ob stavbi se dopuščajo tudi nadstreški, zunanje stopnice ipd. oziroma manjši volumni,

– stavbni volumen ne sme presegati dane maksimalne višine in zahtevanih odmikov,

– upoštevati je potrebno predpise o minimalnem zahtevanem osončenju sosednjih stavb in parcel.

(2) Etažnost:

– etažnost stavb je poljubna znotraj maksimalnega višinskega gabarita. Maksimalna višina stavbe nad terenom v območju Gp-1 je višina obstoječe stavbe. Dopusti se izvedba tehničnih elementov na strehi objekta (Gp-1 in Gp-2), kot izhod na streho, postavitev tehničnih elementov ipd. Maksimalna višina stavbe nad terenom na gradbeni parceli Gp-2 je +10,00 m metrov merjeno od relativne kote terena +/- 0,00 do najvišje točke stavbe,

– dovoljene so vse vrste konstrukcij.

(3) Streha:

– ravna streha z notranjim naklonom in notranjimi odtoki; mogoča je izvedba v naklonu z ustrezno izvedbo maske venca, da daje vtis ravne strehe,

– streha praviloma skrita za fasadnim vencem. Nad ravnino strehe (Gp-1 in Gp-2) so lahko nameščene naprave in ureditve manjšega merila (npr. komunikacijske, klimatske, fotovoltaika, solarne ipd. naprave), največ do +2,50 m nad streho in maksimalnim višinskim gabaritom. Vsi tehnološki elementi naj bodo postavljeni zadržano in ob upoštevanju vpliva na podobo celotnega območja,

– kritina je pogojena s tehnološko rešitvijo strehe. Dovoljeni so temnejši toni, zaželeni v sivi barvi. Prepovedana je uporaba svetlečih in bleščečih materialov.

(4) Materiali in barve:

– obveznost enotna barva – kovinsko sive barve, svetlih pastelnih tonov v kombinaciji z drugimi materiali,

– materiali: omet, les, beton, steklo, jeklo in sodobni obložni materiali, poenotena uporaba materialov.

(5) Pozidanost gradbene parcele:

– max. do 70 % ob upoštevanju vseh ostalih omejitev znotraj posamezne gradbene parcele (odmiki od parcelnih mej, obvezna ozelenitev območja, parkiranje, manipulativne površine idr.).

(6) Kota pritličja objektov se določi na osnovi kote prometnih površin.

12. člen

(odmiki)

(1) Nove stavbe so odmaknjene od parcelnih mej tako, da ni motena sosednja posest in da je možno vzdrževanje in raba objektov v okviru gradbene parcele.

(2) Odmiki od gospodarske javne infrastrukture so določeni s predpisi, ki urejajo posamezne vrste gospodarske javne infrastrukture.

13. člen

(pogoji za gradnjo nezahtevnih in enostavnih objektov)

(1) Dopustna je gradnja nezahtevnih in enostavnih objektov:

– ograje, višine do 2.0 m, žična,

– nadstrešek, vetrolov,

– objekti za oglaševanje za lastne potrebe,

– na celotnem območju grajena urbana oprema,

– v primeru premostitve višinskih razlik se dopusti gradnja opornih zidov.

(2) Vsi objekti, razen pomožnih infrastrukturnih objektov in ograje, morajo biti umeščeni znotraj gradbene meje velja za Gp-2 (območja pozidave z objekti) in jo lahko presegajo zgolj zaradi varnostnih oziroma tehnoloških potreb same stavbe. Objekti morajo biti arhitekturno usklajeni z ostalimi objekti znotraj območja.

(3) Postavitev certificiranih šotorov kot nezahtevnih objektov in kot proizvodov, ki so dani na trg ni dopustno postavljati na gradbeni parceli Gp-1.

14. člen

(ureditev zunanjih površin)

(1) Cestno omrežje znotraj območja OPPN tvorita obstoječa Tovarniška cesta ter Poljska cesta, ki se delno rekonstruira. Obstoječi priključek Poljske ceste na Tovarniško cesto se ukine in se nadomesti z novim priključkom na Delavsko cesto.

(2) Pogoji za urejanje okolice objekta so:

– proti stanovanjski soseski na severu se vzpostavi zeleno tampon cono, da se vzpostavi zelena bariera v odnosu do stanovanjske pozidave, širina je razvidna iz grafične priloge,

– med območjem Gp-1 in Gp-2 se uredi zeleni pas in povezava za osebna vozila,

– pri zasaditvi parkirišč se predvidijo zeleni pasovi in zasaditev z drevjem,

– območje Gp-1 se napaja preko obstoječega priključka na Tovarniško cesto in Delavsko cesto,

– območje Gp-2 se lastniško navezje na južno gradbeno parcelo ter se napaja preko priključka, iz južne strani preko občinske ceste LC 884546.

(3) Pri zasaditvi je potrebno upoštevati trase obstoječih in predvidenih komunalnih vodov. Pri projektu zunanje ureditve se detajlno opredeli zasaditev, ki je konceptualno prikazana v OPPN.

(4) Za zasaditev se uporabijo nealergene drevesne vrste.

V. POGOJI PRIKLJUČEVANJA OBJEKTOV NA GOSPODARSKO JAVNO INFRASTRUKTURO IN GRAJENO JAVNO DOBRO

15. člen

(splošni pogoji glede priključevanja objektov na gospodarsko infrastrukturo in grajeno javno dobro)

Splošni pogoji za potek in gradnjo prometne, komunalne, energetske in komunikacijske infrastrukture na območju OPPN so:

– pri nadaljnjem načrtovanju in gradnji je potrebno upoštevati vse pogoje pridobljenih smernic k OPPN,

– pred predvideno gradnjo je treba zakoličiti obstoječo komunalno, energetsko in komunikacijsko infrastrukturo na kraju samem,

– trase komunalnih, energetskih, komunikacijskih objektov, vodov in naprav morajo biti medsebojno usklajene z upoštevanjem zadostnih medsebojnih odmikov in odmikov od ostalih naravnih in grajenih struktur,

– obstoječe infrastrukturne vode, ki se nahajajo v območju, je dopustno zaščititi, prestavljati, obnavljati, dograjevati in jim povečati zmogljivost v skladu s prostorskimi in okoljskimi možnostmi ter ob upoštevanju veljavnih predpisov,

– dopušča se uporaba alternativnih virov energije za energetsko oskrbo objektov (geotermalna, sončna ipd.) v skladu s predpisi, ki urejajo to področje.

16. člen

(letalski promet)

(1) Preko območja OPPN potekajo zračne poti. Upoštevajo se omejitve, ki izhajajo iz predpisov, ki urejajo letalstvo. Pri načrtovanju upoštevati določila, povezana z ovirami za zračni promet. Zunaj cone letališča štejejo za ovire:

– v krogu s polmerom 10 kilometrov od referenčne točke letališča objekti, instalacije in naprave, ki so višje kot 100 metrov ali višje kot 30 metrov, pa se nahajajo na terenu, ki je več kot 100 metrov višji od referenčne točke letališča;

– objekti, instalacije in naprave, ki se nahajajo izven kroga iz prejšnje točke, in ki so višji od 30 metrov in ki stojijo na naravnih ali umetnih vzpetinah, če se vzpetine dvigajo iz okoliške pokrajine za več kot 100 metrov;

– vsi objekti, instalacije in naprave, ki segajo več kot 100 metrov od tal, ter daljnovodi, žičnice in podobni objekti, ki so napeti nad dolinami in soteskami po dolžini več kot 75 metrov.

(2) Preko območja OPPN potekajo tudi zračne poti, pod katerimi za ovire štejejo tudi objekti in naprave zunaj naselij, ki so višji od okoliškega terena za najmanj 25 metrov, če se nahajajo znotraj varovalnih pasov posameznih cest, železniških prog in podobno.

(3) Pri graditvi, postavljanju in zaznamovanju objektov, ki utegnejo s svojo višino vplivati na varnost zračnega prometa, je potrebno predhodno pridobiti ustrezno soglasje Javne agencije za civilno letalstvo RS k lokaciji oziroma k izgradnji takega objekta, objekt pa je potrebno označiti in zaznamovati v skladu z veljavnimi predpisi.

17. člen

(cestno omrežje)

(1) Območje OPPN na severozahodnem delu posega v varovalni pas občinskih cest:

– javna pot JP 884 561 – Poljska cesta,

– lokalna cesta LC 383 081-31. Konjice – obvoznica.

(2) Gradbena parcela Gp-1 se na obstoječe prometno omrežje navezuje na severu na lokalno cesto LC št. 383081. Predvidi se prestavitev obstoječega cestnega priključka javne poti JP št. 884561 – Poljska cesta na lokalno cesto LC 383081 – Delavska cesta, proti vzhodu. Gradbena parcela Gp-2 se prometno navezuje na lokalno cesto LC št. 884546.

(3) Predvidene ureditve:

– prestavitev obstoječega cestnega priključka javne poti JP št. 884561 na lokalno cesto LC 383081 proti vzhodu,

– gradbeni parceli sta med seboj interno prometno povezani za prevoz osebnih vozil,

– ob cestah se predvidi hodnik za pešce,

– umestitev pešpoti širine min. 1,50 m, ki poteka med javno potjo JP 884561 in lokalno cesto LC št. 884546.

(4) Upošteva se:

– pri načrtovanju prometnic – do parkirišč se upoštevajo prometno tehnični elementi za dostopno cesto min. širine vozišča 2 x 2,50m za merodajno osebno vozilo,

– pri načrtovanju priključka dostopne ceste na Tovarniško cesto se upoštevajo prometno tehnični elementi za skupinski priključek za merodajni vozili osebno in tovorno vozilo,

– območja pešcev in križišč morajo biti pregledna in osvetljena. Ob javnih cestah se načrtuje enostranski hodnik za pešce min. širine 1,50 m, predvidi se navezava novih prometnih površin za pešce na obstoječe prometne površine,

– zunanja ureditev ob objektih in zasnova objektov zagotavlja nemoten dostop funkcionalno oviranim osebam,

– parkirne površine se zagotovijo v sklopu pripadajoče gradbene parcele. Število potrebnih parkirnih mest se določi glede na vrsto in obseg dejavnosti,

– lastniki zemljišč morajo na lastnem zemljišču zagotavljati tudi obračanje vozil za potrebe svojih objektov oziroma njihove dejavnosti.

(5) Za vse posege v območju varovalnih pasov je potrebno pridobiti soglasje upravljavca na osnovi DGD projektov.

18. člen

(parkirne površine)

(1) Parkiranje se zagotovi znotraj posamezne gradbene parcele. Ustrezno število parkirnih mest za zaposlene in obiskovalce je potrebno določiti v projektni dokumentaciji za objekt ali prostorske ureditve skladno s predpisi oziroma normativi, ki urejajo to področje. Ne glede na to, se za navedene vrste dejavnosti v objektih s tem odlokom zahteva zagotovitev naslednjega števila parkirnih mest (PM) skladno z Občinskim prostorskim načrtom:

– poslovni prostori/pisarne: 1 PM na 30 m^2 neto površine,

– gostinski lokal: 1 PM na 4 sedeže in 1 PM na tekoči meter točilnega pulta vendar najmanj 5 PM,

– trgovski lokal: 1 PM na 40 m^2 koristne prodajne površine vendar najmanj 2 PM,

– za ostale dejavnosti se število PM določi v skladu s predpisi.

(2) Pri določanju parkirnih mest za objekte z javno funkcijo je potrebno zagotoviti zahtevano število PM za invalide.

19. člen

(vodovodno omrežje)

(1) Javno komunalno podjetje d.o.o. Slovenske Konjice je upravljavec javnega vodovoda.

(2) Pred pričetkom del, je potrebno pri upravljavcu naročiti zakoličbo obstoječega vodovodnega omrežja.

(3) Vodovodno omrežje poteka znotraj območja obrtne cone Slovenska Konjice, vzhodno od Gp-2.

(4) Za območje OPPN se izgradi novo vodovodno omrežje v obliki krožnega voda. Priključitev se izvede na obstoječi vodovod dimenzije DN 125 mm, ki poteka po parceli št. 479/65 k.o. Slovenske Konjice. V točki navezave se izdela AB jašek z vsemi potrebnimi armaturami in vodomerom za spremljanje porabe vode.

(5) Zaradi obremenitve se predvidijo cevi iz duktilne litine. Vodomer se vgradi v novi tipski vodomerni jašek. V kolikor bo posamični investitor potreboval večji priključek, se izvede AB jašek dimenzije 2500x1200x1500 (dolžina x širina x višina) in mora vsebovati kombiniran vodomer, zasun, protipovratni ventil, lovilec nesnage in vse potrebno fazonske elemente v skladu z tehničnim pravilnikom. Izvede se izven objekta v zelenici, na zemljišču v lasti posamičnega investitorja.

(6) Za zagotavljanje požarne varnosti posameznih stavb se po potrebi dogradijo interne vodovodne hidrantne veje v skladu s požarnimi zahtevami posameznih stavb.

20. člen

(kanalizacijsko omrežje)

(1) Preko območja OPPN poteka v smeri sever jug mešani kanal BC DN 1000mm. Obstoječi mešani kanal je priključen na CČN Slovenske Konjice Id 2510 preko zadrževalnega bazena ZB1.

(2) Znotraj območja OPPN se za potrebe odvajanja komunalnih in meteornih vod izgradi ločen sistem kanalizacije na podlagi projektne dokumentacije. Sanitarne odpadne vode objekta bivšega inštituta Konus, na parcelni št. 467/2 k.o. Slovenske Konjice, se priključijo na obstoječi mešani kanal iz BC DN 1000 mm v jašku z GKK koordinatama X=132660,7 Y=533421,2. Sanitarne odpadne vode predvidenega novega objekta na parcelni št. 466/5, 464/3,464/4 k.o. Slovenske Konjice se priključi na obstoječi mešani kanal iz BC DN 1000 mm v jašku z GKK koordinatama X=132660,7 Y=533421,2, pod pogojem, da investitor zagotovi gravitacijski odvod. V nasprotnem primeru, se komunalne odpadne vode priključijo preko parcele št. 479/65 na obstoječi sanitarni kanal iz PVC DN 200 mm v jašku z GKK koordinatama Y=533503.75 X=132501.63 ali na obstoječi sanitarni kanal PVC DN 300 mm v jašku z GKK koordinatama Y=533594.73 X=132612.68.

(3) Za potrebe opremljanja obravnavanega območja s kanalizacijo se izdela ustrezno projektno dokumentacijo in pridobi soglasje k projektnim rešitvam izvajalca javne službe. Priključne točke sekundarnih sanitarnih kanalov se lahko v okviru izdelave projektne dokumentacije mikrolokacijsko prilagodijo drugim obstoječim jaškom javne kanalizacije.

(4) Meteorne vode gradbene parcele Gp-1 iz streh in očiščene odpadne vode iz povoznih površin ter parkirišč se

odvajajo po novi meteorni kanalizaciji v vodotok Dravinja pod pogoji in soglasjem MOP, Direkcije RS za vode.

(5) Meteorne vode, gradbene parcele Gp-2 iz streh in očiščene odpadne vode iz povoznih površin ter parkirišč se odvajajo po novi meteorni kanalizaciji v meteorno kanalizacijo, ki poteka južno od območja ob lokalni cesti LC št. 884546.

(6) Zadrževanje meteornih voda je predvideno s cevnim zadrževalnikom.

(7) Za odvod meteornih vod iz obravnavanega območja je potrebno izdelati projektno dokumentacijo in pridobiti soglasje k projektnim rešitvam izvajalca javne službe.

(8) Onesnažene meteorne odpadne vode iz povoznih površin in parkirišč je potrebno pred izpustom mehansko obdelati skladno s 17. členom Uredbe o emisiji snovi in toplote pri odvajanju odpadnih vod v vode in javno kanalizacijo.

21. člen

(elektroenergetsko omrežje)

(1) Energija za napajanje predvidenih objektov znotraj OPPN je iz predvidene transformatorske postaje TP 20/0,4 kV Konus 2, ki je v izgradnji. Na območju so naslednji vodi:

– 20/0,4 kV TP Slovenske Konjice (t-105 OE Slovenska Bistrica),

– 0,4 kV nizkonapetostno omrežje podzemne izvedbe iz tranformacijske postaje TP Slovenske Konjice (t-105 OE Slovenska Bistrica).

(2) Izvede se NN 0,4 kV razvod za predvidene odjemalce iz predvidene TP Konus 2.

(3) Na severnem delu območja OPPN poteka obstoječe NN 0,4 kV prostozračno omrežje TP t-105 Slovenske Konjice Most. Zaradi predvidenega novega uvoza se izvede rekonstrukcija obstoječega NN 0,4 kV omrežja. NN 0,4 kV omrežje ostane prostozračno, zato se zagotovi da bodo nad predvideno cesto obstoječi vodniki na ustrezni varnostni višini 6,0 m ter po potrebi zamenjati oporišča z višjimi oporišči.

(4) Pri vseh nadaljnjih fazah projektiranja je potrebno upoštevati strokovno podlago za Ureditev EE omrežja za Poslovno ceno UN 1/116 v Slovenskih Konjicah, izdelal Elektro Maribor d.d., št. proj. 259/18-SB, julij 2018.

22. člen

(javna razsvetljava)

Javna razsvetljava se predvidi ob javnih cestah.

23. člen

(omrežje elektronskih komunikacij)

(1) Pri posegih v prostor je potrebno upoštevati trase obstoječega in predvidenega telekomunikacijskega omrežja.

(2) Predvidena je izgradnja novega TK omrežja, ki se bo navezalo na obstoječe TK omrežje. Za priključitev predvidenih objektov na TK omrežje je potrebno izdelati ustrezno projektno dokumentacijo v skladu s pogoji soglasodajalca.

(3) Pri vseh posegih v prostor je treba upoštevati obstoječe TK omrežje in ga po potrebi ustrezno zaščititi ali prestaviti, kar se izvede pod nadzorom in po navodilih upravljavca. Priključitev novih objektov na TK omrežje se izdela v fazi DGD za posamezne posege v prostor.

24. člen

(plinovodno omrežje)

(1) V severozahodnem delu območja OPPN je delno že zgrajeno plinovodno omrežje, na katerega se priključi objekt na Gp-1.

(2) Objekt na Gp-2 se priključuje na plinovodno omrežje, ki poteka južno ob lokalni cesti LC 884546.

(3) Pri projektiranju nove komunalne infrastrukture za omenjeno območje se upošteva predpisane odmike med plinovodom in drugimi komunalnimi vodi.

(4) Obvezen priklop na plinovodno omrežje je za uporabnike s priključno močjo >50kW.

25. člen

(ogrevanje in učinkovita raba energije)

(1) Za ogrevanje predvidenih stavb se kot vir energije predvideva plin in drugi obnovljivi viri (sončni kolektorji na stavbah, toplotna črpalka), skladno s sprejetimi odloki občine, ki se nanašajo na učinkovito rabo energije in varstvo zraka.

(2) Dopusti se namestitev fotonapetostnih modulov na strehah stavb.

(3) Pri projektiranju in gradnji novih stavb se upošteva normative in predpise, ki urejajo učinkovito rabo energije in uporabo obnovljivih virov energije in upoštevajo varstvo zraka.

VI. REŠITVE IN UKREPI ZA CELOSTNO OHRANJANJE KULTURNE DEDIŠČINE

26. člen

(ukrepi za ohranjanje kulturne dediščine)

V območju OPPN ni objektov ali enot kulturne dediščine.

VII. REŠITVE IN UKREPI ZA VAROVANJE OKOLJA, NARAVNIH VIROV IN OHRANJANJE NARAVE

27. člen

(varstvo zraka)

(1) Za zmanjševanje onesnaževanja zraka s prašnimi delci zaradi del v času gradnje in izpusti plinov gradbenih strojev in transportnih vozil, mora investitor zagotoviti, da izvajalec med gradnjo izvaja naslednje ukrepe za varstvo zraka:

– preprečevanje prašenja z odkritih delov območja ureditve, prometnih in manipulativnih površin, vlaženje materialov, nezaščitenih površin in dovoznih poti v vetrovnem in suhem vremenu,

– preprečevanje raznosa materialov z gradbišč, primerna razporeditev in ureditev začasnih in drugih dovoznih poti na gradbišče, redno čiščenje prometnih površin na območju urejanja in javnih prometnih površin, ureditev čim krajših poti za prevoze za potrebe ureditev in gradbišč ter sprotno rekultiviranje območij večjih posegov,

– upoštevanje emisijskih norm v skladu s predpisi, ki urejajo področje emisij pri začasnih gradbenih objektih, uporabljeni gradbeni mehanizaciji in transportnih sredstvih.

(2) Za zmanjševanje emisij toplogrednih plinov se izvedejo naslednji ukrepi:

– kot energetski vir za oskrbo s toploto se uporabljajo ekološko sprejemljiva goriva oziroma obnovljivi viri energije;

– gradnja novih objektov se izvede v skladu s predpisi, ki urejajo učinkovito rabo energije v stavbah.

(3) Na območjih proizvodnih dejavnosti (gospodarske cone – IG), ki mejijo neposredno na stanovanjska območja, je za proizvodno dejavnost potrebno pridobiti strokovno mnenje inštitucije, ki ima pooblastilo ministrstva za ocenjevane celotne obremenitve zunanjega zraka; velja za posege, katere presoja vplivov na okolje po zakonodaji ni potrebna.

28. člen

(varstvo voda)

(1) Varstvo kakovosti voda se zagotavlja z gradnjo kanalizacijskega omrežja.

(2) Pri načrtovanju, gradnji ter obratovanju in vzdrževanju kanalizacije se upoštevajo predpisi, ki urejajo odvajanje komunalnih in padavinskih odpadnih voda.

29. člen

(varstvo tal)

(1) Posegi v tla se izvedejo na način, da se prizadene čim manj talne površine. Pri gradnjah je potrebno zavarovati plodno zemljo pred uničenjem. Plodno zemljo, ki bo odstranjena pred

gradnjo, se lahko uporabi za ureditev zelenih površin znotraj območja OPPN.

(2) Pri gradnji se uporabljajo prevozna sredstva in gradbeni stroji, ki so tehnično brezhibni ter le takšne vrste materialov, za katere obstajajo dokazila o neškodljivosti za okolje. S prometnih površin, gradbenih površin in odlagališč gradbenega materiala se omeji in prepreči emisije prahu. S teh površin se preprečiti tudi odtekanje vode.

30. člen

(varstvo pred hrupom)

(1) V skladu s predpisi s področja varstva pred hrupom spada območje poslovne cone v IV. območje varstva pred hrupom. Objekte je potrebno načrtovati in izvesti tako, da ne bodo presežene mejne vrednosti kazalcev hrupa v okolju skladno z veljavnimi predpisi o mejnih vrednostih kazalcev hrupa v okolju.

(2) Za delno zmanjšanje ravni hrupa predvidenih dejavnosti v odnosu do stanovanjske pozidave bivanja, se severno od območja urejanja OPPN zasadi drevje kot zelena bariera. Vse instalacije na stavbi, ki bodo viri hrupa, pa morajo biti locirane stran od stanovanjskih hiš.

(3) Na območjih proizvodnih dejavnosti (gospodarske cone – IG), ki mejijo neposredno na stanovanjska območja, je za proizvodno dejavnost potrebno pridobiti strokovno mnenje inštitucije, ki ima pooblastilo ministrstva za ocenjevanje hrupa v okolju, pri čemer je potrebno smiselno upoštevati določila Uredbe o ocenjevanju hrupa v okolju.

31. člen

(varstvo pred svetlobnim onesnaževanjem)

Javna in druga razsvetljava se uredi tako, da ne povzroča svetlobnega onesnaževanja. Vse svetilke se izvedejo tako, da je svetloba usmerjena izključno v tla.

32. člen

(ravnanje z odpadki)

(1) Območje OPPN bo vključeno v organiziran odvoz odpadkov.

(2) Posode za odpadke se postavi na ekološko tehnično brezhiben prostor. Ureditev odjemnega mesta mora ustrezati sanitarno-tehničnim predpisom, vključno z vizualno ter mehansko zaščito proti vetru. Lokacija, kjer se odpadki zbirajo, se uredi tako, da je dostopna vozilom za odvoz odpadkov.

(3) Način zbiranja in odvoz odpadkov se izvaja v skladu z določili, ki urejajo ravnanje s komunalnimi odpadki v občini.

(4) V času izvajanja gradbenih del mora investitor z gradbenimi odpadki ravnati in jih sanirati na način skladno s predpisi o ravnanju z odpadki, ki nastanejo pri gradbenih delih ter predpisi o obremenjevanju tal z vnašanjem odpadkov.

33. člen

(ohranjanje narave)

Na območju OPPN ni naravnih vrednot ali zavarovanih območij z naravovarstvenim statusom.

VIII. REŠITVE IN UKREPI ZA OBRAMBO TER VARSTVO PRED NARAVNIMI IN DRUGIMI NESREČAMI, VARSTVO PRED POŽAROM

34. člen

(varstvo pred poplavo)

(1) Območje OPPN se po podatkih Direkcije RS za vode ne nahaja na poplavnem ali na vodovarstvenem območju.

(2) Vsi objekti s pripadajočo komunalno, prometno in zunanjo ureditvijo, vključno z morebitno ograjo, morajo biti, skladno s 14. členom in 37. členom ZV-1, odmaknjeni od meje vodnega zemljišča, to je od zgornjega roba brežine vodotoka, 15 m pri vodotokih 1. reda, med katere spada tudi vodotok Dravinja.

(3) Zadrževanje meteornih voda je predvideno s cevnim zadrževalnikom. Izvede se parkirna mesta v tlakovanih površinah in izvedbo zadrževalnikov.

(4) Kanalizacijski sistem mora biti v celoti načrtovan vodotesno ter v ločeni izvedbi za odvajanje komunalnih odpadnih in prečiščenih padavinskih vod. Vse odpadne vode morajo biti obvezno priključene na javni kanalizacijski sistem, ki se zaključi na komunalni čistilni napravi.

(5) Projektna rešitev odvajanja in čiščenja padavinskih in komunalnih odpadnih voda mora biti usklajena s predpisi o odvajanju in čiščenju komunalne odpadne vode in o emisiji snovi in toplote pri odvajanju odpadnih voda v vode in javno kanalizacijo.

(6) Projektna rešitev odvajanja in čiščenja padavinskih odpadnih voda z javnih cest mora biti usklajena s predpisi o odvajanju in čiščenju komunalne odpadne vode in o emisiji snovi in toplote pri odvajanju odpadnih voda v vode in javno kanalizacijo.

(7) V primeru ogrevanja objekta s toplotno črpalko voda-voda, kjer je kot toplotni vir podtalna voda, ali z geosondo, kjer je toplotni vir zemlja preko vertikalne zemeljske sonde, za kar je treba izvesti vrtino, si mora investitor pridobiti ustrezna dovoljenja in soglasja.

(8) Pri načrtovanju, odvajanja in čiščenju odpadnih voda se upoštevajo predpisi, ki urejajo odvajanje komunalnih in padavinskih odpadnih voda.

35. člen

(varstvo pred potresom)

Obravnavano območje spada v VII. stopnjo potresne ogroženosti po EMS. Pri načrtovanju objektov je potrebno upoštevati določila predpisov, ki urejajo potresno odporno gradnjo. Upošteva se projektni pospešek tal v (g) 0.125.

36. člen

(obramba)

Na območju OPPN ni objektov za potrebe obrambe.

37. člen

(varstvo pred požarom)

(1) Požarna varnost se zagotovi z dovozi za intervencijska vozila po obstoječem in predvidenem omrežju cest. Varen umik se zagotovi na zunanje zelene površine in interne prometne površine. Zunanje stene in strehe stavb se načrtuje in gradi tako, da se izpolni zahteve glede požarne varnosti v stavbah in ob upoštevanju odmika prepreči širjenje požara na sosednje parcele.

(2) Voda za gašenje požarov se zagotovi iz obstoječega vodovodnega in hidrantnega omrežja. Hidrantno omrežje se načrtuje skladno s predpisi, ki urejajo gradnjo hidrantnega omrežja.

38. člen

(erozivna in plazovita ogroženost)

Območje OPPN ni erozivno in plazovito ogroženo. Pri načrtovanju objektov se upošteva pogoje geološkega poročila.

39. člen

(razlitje nevarnih snovi)

Na zunanjih površinah v območju OPPN ni pričakovati razlitja nevarnih snovi.

IX. ETAPNOST IZVEDBE PROSTORSKE UREDITVE

40. člen

(etapnost)

(1) Ureditve, načrtovane z OPPN, se lahko izvajajo v več etapah. Etapna gradnja je možna v sklopu s potrebami in

finančnimi možnostmi investitorjev in so določene na gradbeno parcelo.

(2) Etapa 1 oziroma etapa 2 zajemata Gp-2 oziroma Gp-1.

(3) V kolikor se pristopi k ureditvi Gp-1 pred Gp-2, je potrebno izvesti pripadajočo GJI v celoti.

(4) Etapa 3 zajema izgradnjo parkirišča (22 PM) na SZ delu območja OPPN, prestavitev ceste JP 884561 in ureditev pešpoti.

X. DRUGI POGOJI IN ZAHTEVE ZA IZVAJANJE

41. člen

(obveznosti investitorjev in izvajalcev)

Za zagotavljanje varnosti in kakovosti bivalnega okolja med gradnjo in po njej imajo investitor in izvajalci naslednje obveznosti:

– morebitne poškodbe okoliških objektov, infrastrukture in naprav, nastale zaradi gradnje, mora investitor sanirati na svoje stroške,

– pred začetkom del morajo izvajalci obvestiti upravljavce prometne, komunalne, energetske in komunikacijske infrastrukture ter skupno z njimi zakoličiti in zaščititi obstoječe infrastrukturne vode,

– zagotoviti ustrezno odvijanje motornega in peš prometa po obstoječem omrežju cest in poti,

– sanirati oziroma povrniti v prvotno stanje vse poti in ceste, ki bodo zaradi uporabe v času gradnje objekta prekinjene ali poškodovane,

– v času gradnje zagotoviti nemoteno komunalno in energetsko oskrbo objektov preko obstoječih infrastrukturnih omrežij, objektov in naprav,

– v času gradnje zagotoviti vse potrebne varnostne ukrepe in organizacijo gradbišča, da bo preprečeno onesnaženje okolja in voda, ki bi nastalo zaradi transporta, skladiščenja in uporabe tekočih goriv in drugih škodljivih snovi oziroma v primeru nezgode,

– vsi navedeni ukrepi se morajo izvajati v skladu s smernicami za načrtovanje pristojnih nosilcev urejanja prostora, na podlagi gradbenega dovoljenja ter ob upoštevanju veljavne zakonodaje.

42. člen

(merila in pogoji za parcelacijo)

(1) Stavbam so opredeljene gradbene parcele in so razvidne iz grafičnega dela.

(2) Gradbena parcela Gp-2, se navezuje na gradbeno parcelo, prostorskega akta Spremembe in dopolnitve ZN obrtna cona Slovenske Konjice (Uradni list RS, št. 2/08).

(3) Za pešpot se dopusti parcelacija.

XI. VELIKOST DOPUSTNIH ODSTOPANJ OD FUNKCIONALNIH, OBLIKOVALSKIH IN TEHNIČNIH REŠITEV

43. člen

(dopustna odstopanja)

(1) Dopustna so odstopanja od tehničnih rešitev, določenih s tem odlokom:

– pri izvedbi parcelacije se lahko spremenijo elementi zakoličbe,

– dopusti se drugačna umestitev pešpoti,

– objekti so lahko manjših gabaritov, znotraj opredeljene gradbene meje,

– dopusti se izvedba protihrupne ograje višine do 2 m,

– dopusti se odstopanja od zunanje ureditve znotraj gradbene parcele,

– odstopanja od prometnega, komunalnega, enrgetskega in komunikacijskega omrežja na območju OPPN na podlagi ustrezne projektne dokumentacije, če se pri nadaljnjem preučevanju prometnih, tehnoloških, hidroloških, geomehanskih, lastniških in drugih razmer poiščejo tehnične rešitve, ki so primernejše s prometno tehničnega, tehnološkega in oblikovalskega vidika ali če to pogojujejo primernejši obratovalni parametri, ekonomsko primernejša investicijska vlaganja. Spremembe se uskladijo z upravljavci posamezne gospodarske javne infrastrukture.

(2) Odstopanja so dopustna, če ne spreminjajo vsebinskega koncepta OPPN in arhitekturne zasnove ter ne poslabšujejo prostorske in okoljske razmere.

XII. USMERITVE ZA DOLOČITEV MERIL IN POGOJEV PO PRENEHANJU VELJAVNOSTI PODROBNEGA NAČRTA

44. člen

(prenehanje veljavnosti OPPN)

Po prenehanju veljavnosti OPPN (ko se OPPN realizira v celoti) se opredelijo ustrezne enote urejanja prostora s podrobnejšimi prostorskimi izvedbenimi pogoji, ki se vključijo v občinski prostorski načrt.

XIII. KONČNE DOLOČBE

45. člen

(vpogled)

Projekt iz 1. člena tega odloka je na vpogled pri pristojnih službah Občine Slovenske Konjice in na Upravni enoti Slovenske Konjice.

46. člen

(nadzor)

Nadzor nad izvajanjem tega odloka opravljajo pristojne republiške in občinske inšpekcijske službe.

47. člen

(veljavnost odloka)

Odlok začne veljati osmi dan po objavi v Uradnem listu Republike Slovenije.

Št. 350-0042/2017
Slovenske Konjice, dne 26. maja 2022

Župan
Občine Slovenske Konjice
Darko Ratajc

1902. Odlok o programu opremljanja stavbnih zemljišč in merilih za odmero komunalnega prispevka za SD ZN Tepanje za del območja UN3/003 in UN3/019

Na podlagi 153. člena Zakona o urejanju prostora (Uradni list RS, št. 61/17), 21. člena Uredbe o programu opremljanja stavbnih zemljišč in odloku o podlagah za odmero komunalnega prispevka za obstoječo komunalno opremo ter o izračunu in odmeri komunalnega prispevka (Uradni list RS, št. 20/19, 30/19 – popr., 34/19; v nadaljnjem besedilu: Uredba) ter na podlagi 16. člena Statuta Občine Slovenske

Konjice (Uradni list RS, št. 87/15, 12/16 – popravek in 69/17) je Občinski svet Občine Slovenske Konjice na 24. redni seji dne 26. 5. 2022 sprejel

O D L O K
o programu opremljanja stavbnih zemljišč in merilih za odmero komunalnega prispevka za SD ZN Tepanje za del območja UN3/003 in UN3/019

I. UVODNE DOLOČBE

1. člen

(1) S tem odlokom se določijo podrobnejša merila za odmero komunalnega prispevka za SD ZN Tepanje za del območja UN3/003 in UN3/019, ki se ureja skladno z Odlokom o spremembah in dopolnitvah zazidalnega načrta Tepanje (Uradni list RS, št. 104/20).

(2) Ta odlok določa:

– območje opremljanja,

– novo komunalno opremo in drugo gospodarsko javno infrastrukturo, ki jo je potrebno zagotoviti na oskrbnem območju,

– roke in faze opremljanja,

– potrebna finančna sredstva po fazah opremljanja,

– podlage za odmero komunalnega prispevka za novo komunalno opremo.

(3) Naslednje podlage za odmero komunalnega prispevka za novo komunalno opremo so:

– območja opremljanja,

– skupni in obračunski stroški opremljanja,

– preračun obračunskih stroškov na enoto mere,

– merila za odmero komunalnega prispevka za novo komunalno opremo.

2. člen

(1) Program opremljanja vsebuje tekstualni in grafični del.

(2) Grafični del sestavljajo naslednji prikazi:

– Priloga 1 – Območje opremljana s fazami izvedbe,

– Priloga 1a – Parcele za potrebe izgradnje cest, a1, a2 in b,

– Priloga 2 – Prikaz obstoječe in nove komunalne opreme območja,

– Priloga 3 – Prikaz obračunskih območij in nove komunalne opreme – ceste,

– Priloga 4 – Prikaz obračunskih območij in nove komunalne opreme – kanalizacija,

– Priloga 5 – Prikaz obračunskih območij in nove komunalne opreme – vodovod,

– Priloga 6 – Prikaz obračunskih območij in nove komunalne opreme – javne površine.

3. člen

Izrazi v tem odloku pomenijo enako kot v predpisih urejanja prostora in v uredbi, ki določa podlage za odmero komunalnega prispevka za obstoječo komunalno opremo ter izračun in odmero komunalnega prispevka.

II. OBMOČJE OPREMLJANJA

4. člen

(1) Območje opremljanja SD ZN Tepanje se nanaša na del enote urejanja prostora UN3/003 in UN3/019, kot jih določa Odlok o občinskem prostorskem načrtu Občine Slovenske Konjice (Uradni list RS, št. 70/16) in podrobneje ureja izvedbeni akt naveden 1. členu tega odloka.

(2) Območje opremljanja je razvidno iz grafičnega prikaza Priloga 1 – Območje opremljana s fazami izvedbe.

III. NOVA KOMUNALNA OPREMA

5. člen

(1) Program opremljanja stavbnih zemljišč za SD ZN Tepanje, UN3/003 in UN3/019 obravnava naslednjo novo komunalno opremo na obravnavanem območju:

– ceste vključno z odvodnjavanjem, hodniki za pešce, javno razsvetljavo in prometno signalizacijo (oznaka obračunskega območja C),

– fekalno in meteorno kanalizacijo (oznaka obračunskega območja K),

– vodovod (oznaka obračunskega območja V),

– javne površine (oznaka obračunskega območja JP).

(2) Načrtovana komunalna oprema je v prikazana v Prilogi 2 – Prikaz obstoječe in nove komunalne opreme območja.

IV. ROKI ZA IZVEDBO IN FAZE OPREMLJANJA

6. člen

Rok začetka gradnje nove komunalne opreme faza 1 je julij 2022. Rok predaje komunalne opreme v upravljanje oziroma rok možne priključitve na novo komunalno opremo faze 1 je junij 2023.

Rok začetka gradnje nove komunalne opreme faza 2 je leto 2024. Rok predaje komunalne opreme v upravljanje oziroma rok možne priključitve na novo komunalno opremo faze 2 je 2025.

Podrobnejši terminski načrt izvedbe programa opremljanja je podan v Elaboratu programa opremljanja za SD ZN Tepanje, UN3/003 in UN3/019.

V. FINANČNA SREDSTVA ZA IZVEDBO OPREMLJANJA

7. člen

Občina Slovenske Konjice še nima v načrtu razvojnih programov finančnih sredstev za izvedbo nove komunalne opreme iz prejšnjega odstavka, zato bo z investitorjem sklenila pogodbo o opremljanju območja SD ZN Tepanje, UN3/003 in UN3/0019.

Občina še nima v načrtu razvojnih programov finančnih sredstev za nakup zemljišč pri izvedbi nove komunalne opreme, zato jih bo v načrt vključila pri naslednji letni dopolnitvi občinskega proračuna.

Finančna sredstva, ki jih potrebujemo za izvedbo opremljanja po posameznih vrstah nove komunalne opreme in po fazah opremljanja.

AKTIVNOST (v EUR)	FAZA 1		FAZA 2	
	2022–2023		2023–2025	
NOVA KOMUNALNA OPREMA	Investitor	Občina	Investitor	Občina
1) Cestno omrežje	227.420	16.536	268.981	53.788
2) Fekalna kanalizacija	62.436	2.139	1.788	6.959
3) Meteorna kanalizacija	66.425	2.276	1.902	7.404
4) Vodovodno omrežje	43.048	1.475	1.233	4.798
5) Javne površine in parkirišča	285	150	4.225	489
SKUPAJ	399.614	22.576	278.129	73.438

VI. PODLAGE ZA ODMERO KOMUNALNEGA PRISPEVKA ZA NOVO KOMUNALNO OPREMO

8. člen

(1) Prikaz obračunskih območij za novo komunalno opremo:

– Cestno omrežje (oznaka obračunskega območja OBO_C),

– Fekalna in meteorna kanalizacija (oznaka obračunskega območja OBO_K),

– Vodovod (oznaka obračunskega območja OBO_V),

– Javne površine (oznaka obračunskega območja OBO_JP).

(2) Obračunska območja so prikazana v grafičnih prikazih Priloge 3, 4, 5 in 6.

9. člen

Skupni obračunski stroški nove komunalne opreme po vrstah komunalne opreme na posameznih obračunskih območjih so prikazani z zmanjšanjem stroškov nove komunalne opreme za cestno omrežje. Stroški se zmanjšajo zaradi souporabe rekonstruiranega in novega cestnega omrežja na območju obravnave v višini 80 % vrednosti cestnega omrežja.

Vrsta komunalne opreme	Zmanjšanje stroškov nove komunalne opreme zaradi souporabe	Skupni obračunski stroški opremljanja
	€	€
1) Cestno omrežje	453.380,24	113.345,06
2) Fekalna kanalizacija	0,00	73.321,82
3) Meteorna kanalizacija	0,00	78.006,44
4) Vodovodno omrežje	0,00	50.553,88
5) Javne površine in parkirišča	0,00	5.148,77
SKUPAJ		320.375,97

10. člen

Preračun obračunskih stroškov nove komunalne opreme po vrstah komunalne opreme na posameznih obračunskih območjih.

PARCELE	Obračunsko območje	Površina obračunskega območja (m^2)	Obračunski stroški (€)	Cena opremljanja na 1 m^2 površine gradbene parcele (€)
KOMUNALNA OPREMA				
1) Cestno omrežje	OBO_C	12.808,70	113.345,06	8,849
2) Fekalna in meteorna kanalizacija	OBO_K	12.808,70	151.328,26	11,814
4) Vodovodno omrežje	OBO_V	12.808,70	50.553,88	3,947
5) Javne površine in parkirišča	OBO_JP	12.808,70	5.148,77	0,402
SKUPNI STROŠKI OPREMLJANJA			320.375,97	25,01

STAVBE	Obračunsko območje	Površina obračunskega območja (m^2)	Obračunski stroški (€)	Cena opremljanja na 1 m^2 bruto tlorisne površine stavbe (€)
KOMUNALNA OPREMA				
1) Cestno omrežje	OBO_C	9.871,70	113.345,06	11,482
2) Fekalna in meteorna kanalizacija	OBO_K	9.871,70	151.328,26	15,330
4) Vodovodno omrežje	OBO_V	9.871,70	50.553,88	5,121
5) Javne površine in parkirišča	OBO_JP	9.871,70	5.148,77	0,522
SKUPNI STROŠKI OPREMLJANJA			320.375,97	32,45

11. člen

Podrobnejša merila za odmero komunalnega prispevka so:

– razmerje med merilom gradbene parcele stavbe (D_{pN}) in merilom neto tlorisne površine stavbe (D_{tN}) pri izračunu komunalnega prispevka je 0,3:0,7;

– faktor dejavnosti ($K_{dejavnost}$) se za posamezne vrste objektov določi glede na vrste dejavnosti v objektu.

VII. IZRAČUN IN ODMERA KOMUNALNEGA PRISPEVKA

12. člen

(1) Formulo za izračun višine komunalnega prispevka in postopek odmere komunalnega prispevka za novo komunalno opremo določa Uredba o programu opremljanja stavbnih zemljišč in odloku o podlagah za odmero komunalnega prispevka za obstoječo komunalno opremo ter o izračunu in odmeri ko-

munalnega prispevka (Uradni list RS, št. 20/19, 30/19 – popr., 34/19 in 199/21 – ZUreP-3).

(2) Finančna sredstva zbrana po tem odloku, so namenska sredstva Občine Slovenske Konjice, samo za opremljanje stavbnih zemljišč po načrtu razvojnih programov občine.

(3) Komunalni prispevek zavezanec plača v enkratnem znesku, lahko pa se z Občino Slovenske Konjice dogovori tudi o plačilu komunalnega prispevka po obrokih. V slednjem primeru z Občino Slovenske Konjice sklene pogodbo, ki natančneje opredeli pogoje obročnega odplačevanja komunalnega prispevka.

(4) Če se občina in investitor dogovorita, da bo investitor sam delno ali v celoti zgradil novo komunalno opremo in jo brezplačno prenesel v last in upravljanje Občini Slovenske Konjice, bosta v ta namen sklenila pogodbo o opremljanju. Pogodba se sklene skladno z določili zakonodaje s področja urejanja prostora.

(5) Šteje se, da je investitor v primeru iz (4) točke tega člena, na ta način v naravi plačal del komunalnega prispevka Občini Slovenske Konjice za novo komunalno opremo, ki jo je zgradil.

(6) Ob plačilu komunalnega prispevka ima zavezanec pravico od Občine Slovenske Konjice zahtevati sklenitev pogodbe o medsebojnih obveznostih v zvezi s priključevanjem objekta na komunalno opremo. Občina mora skleniti pogodbo z zavezancem v roku 30 dni od dneva podane zahteve.

(7) S pogodbo iz prejšnjega odstavka se določi rok za priključitev objekta na komunalno opremo in druga vprašanja v zvezi s priključevanjem objekta na komunalno opremo.

VIII. OPROSTITVE KOMUNALNEGA PRISPEVKA

13. člen

Za oprostitve plačila komunalnega prispevka po tem odloku se upoštevajo določila iz 13. člena Odloka o podlagah za odmero komunalnega prispevka za obstoječo komunalno opremo za območje Občine Slovenske Konjice (Uradni list RS, št. 104/20).

IX. PREHODNE IN KONČNE DOLOČBE

14. člen

Pri odmeri komunalnega prispevka se višina zneska indeksira ob uporabi povprečnega letnega indeksa cen za posamezno leto, ki ga objavlja Združenje za gradbeništvo v okviru Gospodarske zbornice Slovenije, pod »Gradbena dela – ostala nizka gradnja«.

15. člen

Elaborat programa opremljanja s prilogami je na vpogled na Občini Slovenske Konjice.

16. člen

Ta odlok začne veljati petnajsti dan po objavi v Uradnem listu Republike Slovenije.

Št. 3512-0037/2022
Slovenske Konjice, dne 26. maja 2022

Župan
Občine Slovenske Konjice
Darko Ratajc

1903. Pravilnik o dodeljevanju pomoči za razvoj gospodarstva v Občini Slovenske Konjice

Na podlagi 21. člena Zakona o lokalni samoupravi (Uradni list RS, št. 94/07 – uradno prečiščeno besedilo, 76/08, 79/09, 51/10, 40/12 – ZUJF, 14/15 – ZUUJFO, 11/18 – ZSPDSLS-1, 30/18, 61/20 – ZIUZEOP-A in 80/20 – ZIUOOPE) in 16. člena Statuta Občine Slovenske Konjice (Uradni list RS, št. 87/15, 12/16 – popravek in 69/17) je Občinski svet Občine Slovenske Konjice na 24. redni seji dne 26. 5. 2022 sprejel

P R A V I L N I K
o dodeljevanju pomoči za razvoj gospodarstva v Občini Slovenske Konjice

I. SPLOŠNE DOLOČBE

1. člen

(1) Ta pravilnik določa namene, upravičence, ukrepe in pogoje za dodeljevanje sredstev, upravičene stroške, postopek dodeljevanja in nadzor nad porabo sredstev za spodbujanje razvoja gospodarstva v Občini Slovenske Konjice (v nadaljevanju: občina).

(2) V pravilniku uporabljeni izrazi, zapisani v moški spolni slovnični obliki, so uporabljeni kot nevtralni za oba spola.

2. člen

(1) Sredstva po tem pravilniku se dodeljujejo s ciljem in namenom vzpostavitve učinkovitega podpornega okolja za potencialne nove podjetnike ter že delujoča podjetja v vseh fazah njihovega razvoja, povečanja možnosti za ustanavljanje novih podjetij, spodbujanja njihovega razvoja, ustvarjanja novih delovnih mest, ustvarjanja turizmu prijazne občine ter finančne pomoči poslovnim subjektom, ki so utrpeli poslovno izgubo v primeru izrednih razmer.

(2) Za uresničevanje ciljev občine iz prejšnjega odstavka se sredstva po tem pravilniku dodeljujejo kot pomoči po pravilu *de minimis* skladno z Uredbo Komisije (EU) št. 1407/2013 z dne 18. decembra 2013 o uporabi členov 107 in 108 Pogodbe o delovanju Evropske unije pri pomoči *de minimis* (UL L 352 z dne 24. 12. 2013, str. 1–8), spremenjena z Uredbo Komisije (EU) št. 2020/972 z dne 2. julija 2020 o spremembi Uredbe (EU) št. 1407/2013 v zvezi s podaljšanjem njene veljavnosti in o spremembi Uredbe (EU) št. 651/2014 v zvezi s podaljšanjem njene veljavnosti in ustreznimi prilagoditvami (UL L 215 z dne 7. 7. 2020); v nadaljevanju: Uredba 1407/2013/EU.

3. člen

Sredstva, potrebna za uresničevanje ciljev iz prejšnjega člena, se ob upoštevanju državnih, regionalnih in občinskih razvojnih načrtov in prioritet, zagotavljajo v proračunu. Višina sredstev se določi z odlokom o proračunu za tekoče leto.

4. člen

(1) Upravičenci do pomoči po tem pravilniku so pravne ali fizične osebe, ki ustrezajo kriterijem za mikro ali majhne družbe (v skladu z zakonom, ki ureja gospodarske družbe) ne glede na njihov pravni status, obliko ali lastništvo, če je njegova dejavnost, ki je predmet sofinanciranja, pridobitna dejavnost; to je dejavnost, ki se opravlja na trgu zaradi pridobivanja dobička, dohodka, ali če z opravljanjem te dejavnosti subjekt konkurira na trgu z drugimi subjekti (tudi subjekti, ki so registrirani za opravljanje dopolnilne dejavnosti). Za te upravičence se v tem pravilniku uporablja izraz »podjetje«.

(2) Upravičenci izvajajo naložbo na območju občine.

(3) Z javnim razpisom se lahko za posamezne razpisane ukrepe natančneje določijo ali omejijo upravičenci do pomoči *de minimis*.

5. člen

(1) Do pomoči po tem pravilniku niso upravičena podjetja, ki:

– so v prisilni poravnavi, stečaju ali likvidaciji;

– so v stanju kapitalske neustreznosti po zakonu, ki ureja finančno poslovanje podjetij;

– so v težavah in dobivajo državno pomoč za reševanje in prestrukturiranje;

– sodijo v sektor ribištva in akvakulture;

– sodijo v sektor primarne proizvodnje kmetijskih proizvodov iz seznama v Prilogi I k Pogodbi o ustanovitvi Evropske skupnosti;

– nimajo poravnanih finančnih obveznosti do občine in države;

– nimajo plačanih prispevkov in poravnanih obveznosti do delavcev;

– so za isti namen že prejela sredstva ali so v postopku pridobitve sredstev iz proračuna občine;

– delujejo na področju predelave in trženja kmetijskih proizvodov iz seznama v Prilogi I k Pogodbi o ustanovitvi Evropske skupnosti v naslednjih primerih:

– če je znesek pomoči določen na podlagi cene ali količine zadevnih proizvodov, ki so kupljeni od primarnih proizvajalcev ali jih zadevna podjetja dajo na trg;

– če je pomoč pogojena s tem, da se delno ali v celoti prenese na primarne proizvajalce.

(2) Pomoči *de minimis* se ne smejo dodeljevati pod pogojem, da se domačim proizvodom daje prednost pred uvoženimi. Pomoč prav tako ne sme biti namenjena izvozu oziroma z izvozom povezane dejavnosti v tretje države ali države članice, kot je pomoč, neposredno povezana z izvoženimi količinami, z ustanovitvijo in delovanjem distribucijske mreže ali drugimi tekočimi izdatki, povezanimi z izvozno dejavnostjo.

(3) Pomoči *de minimis* niso namenjene nabavi vozil za cestni prevoz tovora, dodeljene podjetjem, ki opravljajo komercialni cestni tovorni promet.

6. člen

(1) Skupni znesek pomoči *de minimis*, dodeljen enotnemu podjetju, ne sme presegati 200.000 EUR v obdobju zadnjih treh proračunskih let, ne glede na obliko ali namen pomoči ter ne glede na to, ali se pomoč dodeli iz sredstev države, občine ali Unije (v primeru podjetij, ki delujejo v komercialnem cestnem tovornem prevozu, znaša zgornja dovoljena meja pomoči *de minimis* 100.000 EUR).

(2) Enotno podjetje pomeni vsa podjetja, ki so med seboj najmanj v enem od naslednjih razmerij:

a) podjetje ima večino glasovalnih pravic delničarjev ali družbenikov drugega podjetja;

b) podjetje ima pravico imenovati ali odpoklicati večino članov upravnega, poslovodnega ali nadzornega organa drugega podjetja;

c) podjetje ima pravico izvrševati prevladujoč vpliv na drugo podjetje na podlagi pogodbe, sklenjene z navedenim podjetjem, ali določbe v njegovi družbeni pogodbi ali statutu;

d) podjetje, ki je delničar ali družbenik drugega podjetja, na podlagi dogovora z drugimi delničarji ali družbeniki navedenega podjetja sámo nadzoruje večino glasovalnih pravic delničarjev ali družbenikov navedenega podjetja.

(3) Podjetja, ki so v katerem koli razmerju iz točk (a) do (d) preko enega ali več drugih podjetij, prav tako veljajo za enotno podjetje.

(4) Pomoč *de minimis*, dodeljena v skladu z Uredbo 1407/2013/EU, se lahko kumulira s pomočjo *de minimis*, dodeljeno v skladu z Uredbo Komisije (EU) št. 360/2012 do zgornje meje, določene v uredbi 360/2012.

(5) Pomoč *de minimis*, dodeljena v skladu z Uredbo 1407/2013/EU se lahko kumulira s pomočjo *de minimis*, dodeljeno v skladu z drugimi uredbami *de minimis* do ustrezne zgornje meje (200.000,00 EUR oziroma 100.000,00 EUR).

(6) Pomoč *de minimis* se ne sme kumulirati z državno pomočjo v zvezi z istimi upravičenimi stroški ali državno pomočjo za iste ukrepe za financiranje tveganja, če bi se s takšno kumulacijo presegla največja intenzivnost pomoči ali znesek pomoči.

7. člen

(1) Pomoči *de minimis* po tem pravilniku se lahko dodelijo pod pogojem, da upravičenec, v izogib morebitni preseženi zgornji meji *de minimis* pomoči ter intenzivnosti pomoči po drugih predpisih, pred dodelitvijo sredstev poda pisno izjavo o:

– vseh drugih pomočeh *de minimis*, ki jih je podjetje prejelo na podlagi Uredbe 1407/2013/EU, ali drugih uredb *de minimis* v predhodnih dveh in v tekočem proračunskem letu, vključno z navedbo pri katerih dajalcih in v kakšnem znesku;

– kandidaturi za *de minimis* pomoč in o že odobreni in še ne izplačani *de minimis* pomoči;

– drugih že prejetih (ali zaprošenih) pomočeh za iste upravičene stroške;

– družbah, ki z upravičencem tvorijo enotno podjetje ter

– združitvi ali razdelitvi podjetij.

(2) Občina bo pisno obvestila prejemnika, da je pomoč dodeljena po pravilu *de minimis* v skladu z Uredbo 1407/2013/EU ter o znesku *de minimis* pomoči.

(3) Občina bo kot dajalec pomoči hranila evidence o individualni pomoči *de minimis* 10 let od datuma dodelitve pomoči.

8. člen

Pomoči *de minimis* se dodeljujejo kot nepovratna sredstva v določeni višini za posamezne namene v obliki dotacij.

II. UKREPI POMOČI

9. člen

Ukrepi pomoči po tem pravilniku so naslednji:

1. subvencioniranje nujnih obratovalnih stroškov in stroškov najemnin v primeru izrednih razmer;
2. spodbujanje samozaposlovanja in odpiranja novih delovnih mest;
3. sofinanciranje zagona podjetij v podjetniških inkubatorjih;
4. sofinanciranje stroškov promocije in internacionalizacije podjetništva;
5. spodbujanje razvoja starega mestnega jedra;
6. spodbujanje sobodajalstva.

1. **Subvencioniranje nujnih obratovalnih stroškov in stroškov najemnin v primeru izrednih razmer**

10. člen

(1) Namen ukrepa: blaženje poslovne škode, ki nastane upravičencem zaradi prepovedi poslovanja ali zmanjšanega poslovanja kot posledica razglašenih izrednih razmer v državi ali občini.

(2) Upravičenci so podjetja iz 4. člena tega pravilnika, ki jim je bilo onemogočeno poslovanje in ki lahko dokažejo izpad prometa za najmanj 50 %.

(3) Upravičeni stroški: stroški v poslovnih in proizvodnih prostorih za električno energijo, komunalne storitve, porabo vode in stroški najemnin.

(4) Višina sofinanciranja: do 70 % upravičenih stroškov oziroma največ do 3.000 EUR na upravičenca.

2. **Spodbujanje samozaposlovanja in odpiranja novih delovnih mest**

11. člen

(1) Namen ukrepa: povečevanje števila zaposlenih in ustvarjanje novih delovnih mest ter zmanjševanje brezposelnosti.

(2) Upravičenci do pomoči v primeru samozaposlitve: fizične osebe, ki imajo stalno prebivališče na območju občine in registrirano dejavnost na podlagi zakona, ki ureja gospodarske družbe, če jim taka dejavnost pomeni edini in glavni poklic in je tudi poslovni sedež na območju občine.

(3) Upravičenci do pomoči v primeru odpiranja novih delovnih mest: podjetja iz 4. člena tega pravilnika.

(4) Pogoji:

– s sofinancirano zaposlitvijo se poveča število delovnih mest delodajalca v primerjavi s povprečnim številom delovnih mest v zadnjih 12 mesecih;

– vsaka sofinancirana zaposlitev mora trajati najmanj dve leti, odpiranje novega delovnega mesta mora biti izvedeno na območju občine;

– na novem delovnem mestu se zaposli osebo s stalnim bivališčem na območju občine, ki je prijavljena kot brezposelna oseba najmanj 12 mesecev;

– v primeru, da novo zaposlenemu delavcu preneha delovno razmerje pri upravičencu pred potekom dveh let, mora prejemnik sredstev v roku 30 dni od prenehanja zaposlitve zaposliti novega delavca, ki ustreza pogojem iz tega pravilnika, v nasprotnem primeru mora upravičenec dodeljena sredstva vrniti.

(5) Upravičeni stroški:

– stroški za realizacijo samozaposlitve;

– stroški plač in druga povračila stroškov v zvezi z delom zaposlenega (za zaposlitev brezposelne osebe, ki je na ZRSZ prijavljena kot brezposelna oseba).

(6) Višina sofinanciranja: do 50 % upravičenih stroškov oziroma največ do 3.000 EUR.

3. **Sofinanciranje zagona podjetij v podjetniških inkubatorjih**

12. člen

(1) Namen pomoči: ustanavljanje novih tehnoloških in inovativni podjetij v inkubatorjih.

(2) Upravičenci do pomoči so podjetja iz 4. člena tega pravilnika, ki imajo sklenjeno pogodbo o sodelovanju z upravljavcem inkubatorja.

(3) Upravičeni stroški:

– stroški izdelave prototipa;

– stroški raziskave tržišča;

– stroški zaščite intelektualne lastnine (zaščita patenta, blagovne znamke);

– stroški razvoja novega proizvoda in/ali storitve;

– stroški specializirane opreme, ki je potrebna za razvoj novega proizvoda in/ali storitve;

– stroški dela redno zaposlenih v višini do 10 bruto minimalnih mesečnih plač;

– stroški najema opreme za realizacijo novega poslovnega programa;

– stroški najema poslovnih prostorov v inkubatorju.

(4) Višina sofinanciranja: do 50 % upravičenih stroškov oziroma največ do 3.000 EUR.

4. **Sofinanciranje stroškov promocije in internacionalizacije podjetništva**

13. člen

(1) Namen sofinanciranja stroškov promocije: spodbuditi sodelovanje podjetnikov in obrtnikov na strokovnih sejmih in razstavah doma in v tujini in na ta način promovirati razvoj novih proizvodov in storitev.

(2) Namen sofinanciranja stroškov internacionalizacije: povečanje mednarodnega gospodarskega sodelovanja (predvsem izvoza), podpora iskanju tujih naložb v gospodarstvo v regiji, podpora graditvi lastnih blagovnih znamk poslovnih subjektov v regiji, podpora in ozaveščanje novih načinov sodelovanja ter iskanja razvojnega kapitala (co-working in crowdfunding).

(3) Upravičenci do pomoči so podjetja iz 4. člena tega pravilnika.

(4) Upravičeni stroški:

– stroški najetja, postavitev in delovanje stojnice na določenem strokovnem sejmu ali razstavi doma ali v tujini;

– stroški organizacije gospodarskega sodelovanja s poudarkom na krepitvi internacionalizacije in povečanju izvoza;

– stroški vzpostavitve lastne blagovne znamke z namenom internacionalizacije;

– drugi stroški v zvezi z internacionalizacijo oziroma izvozno usmerjenostjo.

(5) Višina sofinanciranja: do 50 % upravičenih stroškov oziroma največ do 1.000 EUR.

5. **Spodbujanje razvoja starega mestnega jedra**

14. člen

(1) Namen ukrepa: spodbujati aktivnosti, s katerimi bo staro mestno jedro postalo atraktivno in zanimivo tako za podjetnike kot za prebivalce in obiskovalce.

(2) Upravičenci do pomoči so podjetja iz 4. člena tega pravilnika.

(3) Pogoji: aktivnosti se morajo izvesti na območju starega mestnega jedra. Prednost bodo imele naložbe, ki bodo usmerjene k poenotenju izgleda starega mestnega jedra.

(4) Upravičeni stroški:

– stroški obnove objektov (fasada, stavbno pohištvo, streha);

– stroški zunanjih izvajalcev pri pripravi projektne dokumentacije za obnove;

– nakup opreme;

– stroški ureditve zunanjega izgleda oziroma okolice objektov (oprema letnih vrtov gostinskih lokalov, vitrine in izložbe, označbe, table in podobno).

(5) Višina sofinanciranja: do 50 % upravičenih stroškov (brez vključenega DDV) oziroma največ do 3.000 EUR.

(6) Upravičenci so lahko tudi fizične osebe, vendar so upravičeni stroški le stroški obnove objektov. V primeru dodelitve sredstev fizični osebi, le-ta ne predstavlja pomoči *de minimis*.

6. **Spodbujanje sobodajalstva**

15. člen

(1) Namen ukrepa: spodbujanje sobodajalstva z namenom spodbujanja razvoja turizma na območju občine.

(2) Upravičenci do pomoči so podjetja iz 4. člena tega pravilnika.

(3) Upravičeni stroški so:

– stroški gradbenih in obrtniških del za ureditev prostorov in zunanje ureditve prostorov, namenjenih novo nastalim turističnim nastanitvenim zmogljivostim (ni namenjeno obnovam);

– stroški opreme, ki je potrebna in neposredno namenjena novo nastalim turističnim nastanitvenim zmogljivostim (ni namenjeno obnovam).

(4) Višina sofinanciranja: do 50 % upravičenih stroškov oziroma največ do 2.000 EUR na sobo, vendar ne več kot 6.000 EUR za tri sobe.

III. NAČIN DODELJEVANJA

16. člen

(1) Sredstva po tem pravilniku se bodo upravičencem dodeljevala na podlagi predhodno izvedenega javnega razpisa, skladno s pogoji in po postopku, določenim v tem pravilniku in v javnem razpisu, na podlagi rezultatov ocenjevanja vlog ter višine razpoložljivih sredstev.

(2) Do sredstev so upravičeni vlagatelji, ki niso prejeli sredstev Občine Slovenske Konjice za ta namen v predhodnih dveh letih.

(3) Javni razpis se lahko objavi za vse ali za posamezne ukrepe pomoči ter za vse ali posamezne vrste upravičencev iz 4. člena tega pravilnika.

(4) Skupna višina sredstev po javnem razpisu ne sme presegati skupnega zagotovljenega zneska v proračunu občine za leto, v katerem se izvede javni razpis.

(5) Merila in kriteriji za dodeljevanje pomoči *de minimis* po tem pravilniku se podrobneje določijo v javnem razpisu.

17. člen

(1) V javnem razpisu se določi predmet javnega razpisa, ukrepi, ki so predmet sofinanciranja, omejitve in pogoji za sodelovanje na razpisu, upravičeni stroški in najvišji znesek pomoči, merila in kriteriji za dodeljevanje sredstev, obseg razpoložljivih sredstev, kontaktna oseba za dajanje pojasnil, pogoji in način oddaje vloge, obdobje za porabo dodeljenih sredstev ter način obveščanja o izboru.

(2) Javni razpis se objavi na spletni strani občine.

18. člen

(1) Vloga na javni razpis mora biti dostavljena v roku, ki je določen v objavi javnega razpisa. Predložena mora biti v zapečatenem ovitku z navedbo javnega razpisa, na katerega se nanaša, in naslovom vlagatelja, s pripisom »ne odpiraj«. Vloge se označijo po času prejema, s čimer se določi vrstni red odpiranja vlog in obravnave. Vlagatelji morajo svojo vlogo podati na razpisnih obrazcih, ki so navedeni v razpisni dokumentaciji.

(2) Vlogo, ki ni pravočasna ali je ni vložila upravičena oseba, se završe s sklepom.

(3) Komisija v roku osmih dni od odpiranja vlog pisno pozove tiste vlagatelje, katerih vloge ne vsebujejo vseh z razpisno dokumentacijo zahtevanih dokumentov (nepopolne vloge), da jih dopolnijo. Rok za dopolnitev, ki ne sme biti daljši od 8 dni, se določi v pozivu.

(4) Če vlagatelj vloge ne dopolni v zahtevanem roku, izvajalec razpisa vlogo završe s sklepom.

19. člen

(1) Postopek za dodelitev pomoči *de minimis* vodi tričlanska strokovna komisija, ki jo s sklepom imenuje župan.

(2) Naloge strokovne komisije so:

– odpiranje vlog, ki so prispele na javni razpis,
– ugotavljanje formalnih pogojev vlagateljev,
– vrednotenje vlog v skladu z merili,
– določitev višine in namena dodeljenih sredstev posameznim vlagateljem,
– sestava zapisnika o delu,
– obravnava pritožb vlagateljev in
– izvedba ostalih nalog, ki jih določi župan.

20. člen

O odpiranju vlog in izboru mora komisija voditi zapisnik, ki vsebuje ovrednotenje posameznih vlog v skladu z merili. Ta zapisnik podpišejo predsednik in člana komisije.

21. člen

Komisija opravi pregled popolnih vlog in jih vrednoti na podlagi omejitev in pogojev, ki so navedeni v razpisni dokumentaciji, in v skladu z merili in kriteriji za dodeljevanje pomoči *de minimis*.

22. člen

(1) O dodelitvi pomoči *de minimis* se upravičence obvesti z odločbo, ki jo izda pristojni občinski upravni organ.

(2) Zoper odločbo je v roku 8 dni možno vložiti pritožbo, o kateri bo odločal župan.

(3) Občina je dolžna poročati ministrstvu, pristojnemu za nadzor pomoči *de minimis*.

23. člen

(1) Ob izdaji odločbe se vlagatelja pozove k podpisu pogodbe o sofinanciranju.

(2) Če vlagatelj v roku 8 dni od pravnomočnosti odločbe ne podpiše pogodbe o sofinanciranju, se šteje, da je umaknil vlogo.

(3) V pogodbi se opredeli naziv upravičenca, višina in namen pomoči *de minimis*, nadzor nad namensko porabo proračunskih sredstev ter druge medsebojne pravice in obveznosti.

24. člen

(1) Upravičencem se sredstva iz proračuna občine nakažejo na podlagi zahtevka posameznega upravičenca, ki mora vsebovati dokumentacijo, določeno z javnim razpisom za posamezno vrsto upravičenih stroškov.

(2) Namensko porabo in zakonitost dodeljenih pomoči *de minimis*, pridobljenih na podlagi tega pravilnika, spremlja in preverja strokovna služba občine.

(3) Prejemnik pomoči *de minimis* je dolžan občini v smislu spremljanja porabe dodeljene pomoči *de minimis* omogočiti nadzor nad namensko porabo sredstev tako, da je vsak čas možna kontrola stanja na kraju prejemnika ter vpogled v dokumentacijo, ki se nanaša na podeljeno pomoč *de minimis* v vsakem trenutku.

(4) V primeru ugotovljene kršitve ali neupravičeno izplačane pomoči *de minimis*, mora prejemnik vrniti odobrena sredstva v celoti s pripadajočimi zamudnimi obrestmi, če se ugotovi:

– da so bila dodeljena sredstva delno ali v celoti nenamensko porabljena;
– da je za katerikoli namen pridobitve sredstev navajal neresnične podatke;
– da je za isti namen in iz istega naslova že pridobil finančna sredstva, pa gre za nedovoljeno kumulacijo prejetih pomoči.

(5) Natančni pogoji vrnitve sredstev, dodeljenih prejemniku pomoči, se določijo v pogodbi o dodelitvi pomoči *de minimis*.

(6) Neupravičeno izplačana sredstva bo občina izterjala od prejemnikov pomoči *de minimis*, vključno s pripadajočimi zakonskimi zamudnimi obrestmi.

(7) V primeru ugotovljene kršitve iz tega člena upravičenec izgubi pravico do pridobitve sredstev po tem pravilniku za naslednji 2 leti.

IV. PREHODNE IN KONČNE DOLOČBE

25. člen

Spremembe in dopolnitve tega pravilnika se sprejmejo po istem postopku kot sam pravilnik.

26. člen

Ta pravilnik začne veljati naslednji dan po objavi v Uradnem listu Republike Slovenije.

Št. 007-0001/2022(163)
Slovenske Konjice, dne 26. maja 2022

Župan
Občine Slovenske Konjice
Darko Ratajc

TRNOVSKA VAS

1904. Odlok o spremembah in dopolnitvah Odloka o ustanovitvi Javnega vzgojno-izobraževalnega zavoda Osnovna šola Destrnik - Trnovska vas

Na podlagi 3. in 8. člena Zakona o zavodih (Uradni list RS, št. 12/91, 8/96, 36/00 – ZPDZC in 127/06 – ZJZP), 40., 41. in 46. člena Zakona o organizaciji in financiranju vzgoje in izobraževanja (Uradni list RS, št. 16/07 – uradno prečiščeno besedilo, 118/06 – ZUOPP-A, 36/08, 58/09, 64/09 – popr., 65/09 – popr., 20/11, 40/12 – ZUJF, 57/12 – ZPCP-2D, 2/15

– odl. US, 47/15, 46/16, 49/16 – popr., 25/17 – ZVaj, 123/21, 172/21 in 207/21), 16. člena Statuta Občine Trnovska vas (Uradni vestnik Občine Trnovska vas št. 5/18) in 16. člena Statuta Občine Destrnik (Uradno glasilo slovenskih občin, št. 65/20) sta Občinski svet Občine Trnovska vas na 28. redni seji dne 31. 5. 2022 ter Občinski svet Občine Destrnik na 20. redni seji dne 12. 5. 2022 sprejela

O D L O K
o spremembah in dopolnitvah Odloka o ustanovitvi Javnega vzgojno-izobraževalnega zavoda Osnovna šola Destrnik - Trnovska vas

1. člen

V Odloku o ustanovitvi Javnega vzgojno-izobraževalnega zavoda Osnovna šola Destrnik - Trnovska vas (Uradni vestnik Občine Destrnik, št. 3/10 in 4/13, Uradni list RS, št. 34/18; v nadaljevanju: odlok) se v 11. členu spremenita tretji in četrti odstavek tako, da se glasita:

»(3) Svet zavoda sestavljajo:

– 3 predstavniki ustanovitelja (dva predstavnika Občine Destrnik, en predstavnik Občine Trnovska vas),

– 3 predstavniki delavcev zavoda,

– 3 predstavniki staršev (dva predstavnika Občine Destrnik, en predstavnik PŠ Trnovska vas).

(4) Predstavnike delavcev se voli:

– 1 predstavnik strokovnih delavcev matične šole z vrtcem pri matični šoli

– 1 predstavnik strokovnih delavcev podružnične šole z vrtcem pri podružnični šoli

– 1 predstavnik upravno-administrativnih in tehničnih delavcev.«.

2. člen

Ta odlok je sprejet, ko ga v enakem besedilu sprejmeta Občinski svet Občine Destrnik in Občinski svet Občine Trnovska vas ter se objavi v uradnih glasilih občin ustanoviteljic. Veljati pa začne petnajsti dan po objavi v Uradnem listu Republike Slovenije.

Št. 0320/28-3/2022-2s
Trnovska vas, dne 31. maja 2022

Župan
Občine Trnovska vas
Alojz Benko

Št. 900-5/2022-20R-5/7
Destrnik, dne 12. maja 2022

Župan
Občine Destrnik
Franc Pukšič

ZAGORJE OB SAVI

1905. Odlok o spremembah in dopolnitvah občinskega podrobnega prostorskega načrta za območje Loke v Kisovcu

Na podlagi četrtega odstavka 115. člena in druge alineje četrtega odstavka 289. člena ter v povezavi s prvim odstavkom 119. člena Zakona o urejanju prostora (Uradni list RS, št. 61/17), 29. člena Zakona o lokalni samoupravi (Uradni list RS, št. 94/07 – uradno prečiščeno besedilo, 27/08 – odl. US, 76/08, 79/09, 51/10, 84/10 – odl. US, 40/12 – ZUJF, 14/15 – ZUUJFO, 76/16 – odl. US, 11/18 – ZSPDSLS-1, 30/18, 61/20 – ZIUZEOP-A in 80/20 – ZIUOOPE) ter 17. člena Statuta Občine Zagorje ob Savi (Uradni list RS, št. 30/15) je Občinski svet Občine Zagorje ob Savi na 22. redni seji dne 30. 5. 2022 sprejel

O D L O K
o spremembah in dopolnitvah občinskega podrobnega prostorskega načrta za območje Loke v Kisovcu

I. SPLOŠNE DOLOČBE

1. člen

(podlaga in predmet SD OPPN)

(1) S tem odlokom se sprejmejo spremembe in dopolnitve občinskega podrobnega prostorskega načrta (v nadaljnjem besedilu SD OPPN) za območje Loke v Kisovcu.

(2) Sprememb in dopolnitev občinskega podrobnega prostorskega načrta za območje Loke v Kisovcu je pod številko projekta 203051 OPPN izdelalo podjetje ELEA iC, projektiranje in svetovanje, d.o.o., Dunajska cesta 21, 1000 Ljubljana v marcu 2022.

(3) Identifikacijska številka prostorskega akta v zbirki prostorskih aktov je 1980.

(4) OPPN se sprejme ob upoštevanju Odloka o občinskem prostorskem načrtu Občine Zagorje ob Savi (Uradni list RS, št. 18/15 – uradno prečiščeno besedilo in 9/17).

II. VSEBINA SD OPPN

2. člen

(sestavni deli SD OPPN)

A) TEKSTUALNI DEL SD OPPN (ODLOK)

1. Opis prostorske ureditve
1.1 Namen SD OPPN in načrtovana prostorska ureditev
1.2 Območje SD OPPN
2. Umestitev načrtovane ureditve v prostor
2.1 Vplivi in povezave prostorske ureditve s sosednjimi območji
2.2 Rešitve načrtovane ureditve
2.3 Pogoji in usmeritve za projektiranje in gradnjo
3. Zasnova projektnih rešitev in pogojev glede priključevanja objektov na gospodarsko javno in drugo infrastrukturo in grajeno javno dobro
4. Rešitve in ukrepi za varstvo kulturne dediščine
5. Rešitve in ukrepi za ohranjanje narave, varovanje zdravja ljudi, varstvo okolja in naravnih virov
6. Rešitve in ukrepi za varstvo pred naravnimi in drugimi nesrečami, vključno z varstvom pred požarom
7. Etapnost izvedbe prostorske ureditve in drugi pogoji za izvajanje SD OPPN
8. Velikost dopustnih odstopanj

B) GRAFIČNI NAČRTI

1 Izsek iz OPN Občine Zagorje ob Savi s prikazom območja SD OPPN	M 1:1.000
2 Območje SD OPPN z obstoječim parcelnim stanjem	M 1:250
3 Prikaz vplivov in povezav s sosednjimi območji	M 1:1.000
4 Ureditvena situacija	M 1:250
5 Zazidalna situacija	M 1:250
6 Načrt infrastrukturne ureditve območja	M 1:250
7 Načrt prometne ureditve območja	M 1:250
8 Prikaz požarnovarnostnih ukrepov	M 1:250
9 Načrt gradbenih parcel s parcelacijo	M 1:250
10 Idejna zasnova objekta – tlorisi kleti, pritličja, 1. in 2. nadstropja	M 1:250
11 Idejna zasnova objekta – tlorisi 3., 4. in 5. nadstropja, prečni prerez A-A	M 1:250

12 fasada: južno krilo – V fasada; severno krilo – JV fasada M 1:250
13 situacija + prerez; shema pogledov
C) SPREMLJAJOČE GRADIVO
1 Izvleček iz hierarhično višjih prostorskih aktov
2 Izhodišča za pripravo občinskega podrobnega prostorskega načrta
3 Podatki iz prikaza stanja prostora
4 Seznam strokovnih podlag na katerih temeljijo rešitve prostorskega akta
5 Obrazložitev in utemeljitev prostorskega akta
6 Mnenja nosilcev urejanja prostora, odločba glede CPVO
7 Elaborat ekonomike
8 Povzetek za javnost

1. **Opis prostorske ureditve**

1.1 *Namen SD OPPN in načrtovana prostorska ureditev*

3. člen

(namen SD OPPN in načrtovana ureditev)

(1) S temi SD OPPN se podrobneje načrtujejo vsi posegi v prostor za realizacijo izgradnje večstanovanjskega objekta.

(2) S SD OPPN se določijo usmeritve v zvezi s posegi v prostor, vrste možnih posegov v prostor ter pogoji za njihovo izvedbo.

1.2 *Območje SD OPPN*

4. člen

(območje SD OPPN)

(1) Območje SD OPPN, znotraj katerega je načrtovana izgradnja večstanovanjskega objekta, se nahaja v starem trškem jedru Lok, na severnem delu ureditvenega območja naselja Kisovec. Na severu ga omejuje strmo gozdnato pobočje, na jugu območje s centralnimi funkcijami in stanovanji z objekti gasilskega doma in gostinsko stanovanjski objekt, na vzhodu lokalna cesta Loke–Gamberk–Zaloka z individualno stanovanjsko pozidavo ob njej ter na zahodu sklop individualne stanovanjske pozidave.

(2) Na tej lokaciji je pred leti že stal večstanovanjski objekt, ki je bil porušen.

(3) Območje SD OPPN zajema zemljišči oziroma dela zemljišč s parcelnima številkama: 174/3, 174/20, 174/19, 176/1, 176/2, 174/1 (cesta) in 177/10, vse k.o. Loke pri Zagorju. Skupna površina območja je cca 3.854 m^2.

(4) Območje SD OPPN s potekom meje je prikazano na grafičnih načrtih.

2. **Umestitev načrtovane ureditve v prostor**

2.1 *Vplivi in povezave prostorske ureditve s sosednjimi območji*

5. člen

(vplivi in povezave)

(1) Območje je vpeto med obstoječo pozidavo, na jugu meji z objekti gasilskega doma in gostinsko stanovanjskim objektom, na vzhodu na lokalno cesto Loke–Gamberk–Zaloka z individualno stanovanjsko pozidavo ob njej ter na zahodu na individualno stanovanjsko pozidavo na višje ležečem terenu na višini cca 2,60 m nad obstoječim platojem.

(2) Načrtovani objekt je večji del lociran vzporedno s strmo brežino na severu v smeri JZ–SV, manjši del na JZ strani pa se zalomi za 121 stopinj proti J, zato bodo vplivi na sosednje objekte minimalni.

(3) Območje lokacije večstanovanjskega objekta se navezuje na sosednja območja preko novega dovoznega priključkov na prestavljeno lokalno cesto 480050 Loke–Gamberk–Zaloka.

2.2 *Rešitve načrtovane ureditve*

6. člen

(funkcionalna zasnova)

(1) Tlorisno se stavba večstanovanjskega objekta prilagaja obliki gradbene parcele. Zato je lomljena. Večji del stavbe je lociran vzporedno s strmo brežino, v smeri JZ–SV. Manjši del na JZ strani se zalomi za 121 stopinj proti J. Med objektom in lokalno cesto je podkleten del objekta. V tem delu bo del parkirišč za stanovalce, del pa na strehi le-te. Ta del objekta bo dilatiran od stanovanjskega dela.

(2) Za objektom in pod brežinami na SZ in Z strani se bo obstoječ oporni zid porušil in nadomestil z novim.

(3) Vse zunanje ureditve ter ureditve v komunalno, energetsko in prometno infrastrukturo so načrtovane za realizacijo večstanovanjskega objekta.

2.3 *Pogoji in usmeritve za projektiranje in gradnjo*

2.3.1 Prostorski izvedbeni pogoji glede namembnosti in vrste posegov v prostor

7. člen

(vrste dopustnih objektov glede na namen)

V skladu z Uredbo o razvrščanju objektov (Uradni list RS, št. 37/18) je na celotnem območju SD OPPN dopustna gradnja naslednjih objektov:

– 11220 – večstanovanjske stavbe,
– 12420 – garažne stavbe,
– objekti in naprave prometne infrastrukture, gospodarske javne in druge infrastrukture in drugi gradbeni posegi.

8. člen

(vrste dopustnih dejavnosti)

Na območju SD OPPN je dopustno izvajanje dejavnosti vezane na izgradnjo in delovanje večstanovanjskega objekta.

9. člen

(vrste gradenj in drugih posegov)

(1) Na območju SD OPPN so dopustne naslednje izvedbe gradbenih in drugih del pod pogoji tega odloka:

– izgradnja večstanovanjskega objekta,
– odstranitev obstoječega stanovanjskega objekta na parceli št. 176/1, k.o. Loke pri Zagorju,
– izgradnja celotne infrastrukture za potrebe novega objekta,
– prestavitev dela lokalne ceste LC 480050 Loke–Gamberk–Zaloka in izgradnja priključkov za dostop do novega objekta ter nov dostop do individualnih objektov na vzhodu,
– gradnja, rekonstrukcija in vzdrževalna dela komunalnih, energetskih in telekomunikacijskih objektov in naprav,
– izgradnja parkirišč,
– ureditev zunanjih površin ter postavitev urbane opreme, otroških igral in hortikulturna ureditev,
– rekonstrukcija in vzdrževalna dela na objektu,
– vzdrževanje in vzdrževalna dela v javno korist.

(2) Pri gradnji objektov se mora obvezno upoštevati:

– velikost in obliko gradbene parcele;
– gradbeno linijo in lego objekta, položaj objekta na parceli;
– na obravnavanem območju je potrebno upoštevati geološko geomehanski elaborat;
– tlorisni in višinski gabarit s tolerancami ±5 %;
– na južni lameli po višini toleranca ni dopustna, max. višina strešnega venca je +290,51 m.

2.3.2 Prostorski izvedbeni pogoji glede lege, velikosti in oblikovanja

10. člen

(večstanovanjski objekt)

(1) Tlorisna oblika stavbe je lomljena. Večji del stavbe je lociran vzporedno s strmo brežino, v smeri JZ – SV. Manjši del na JZ strani se zalomi za 121 stopinj proti J. Med objektom in lokalno cesto je podkleten del objekta. V tem delu bo del parkirišč za stanovalce, del pa na strehi le-te. Ta del objekta bo dilatiran od stanovanjskega dela. Del parkirišč lahko poseže tudi v kletni del stanovanjskega dela stavbe.

(2) Tlorisni gabariti za stanovanjski del:

19.90 m x 12,58 m (10,70 m + 1,88 m) + 39,10 m x 12,58 m (10,70 m + 1,88 m).

Absolutna kota pritličja: 284,10 m.

(3) Tlorisni gabariti garažnega dela:

Objekt je nepravilni štirikotnik, kjer je daljša stranica na V vzporedna s stranico krajšega, lomljenega dela stavbe. Dolžina te stranice je 31,30 m.

Nanjo je pravokotna stranica na J delu kompleksa v dolžini 30,40 m.

(4) Vertikalni gabarit stanovanjske stavbe se spreminja, pada od SV proti J.

(5) Oblikovanje stavbe naj bo kompozicija kubusov, položenih pod brežini na S in Z delu parcele in smiselno sestavljenih v sklop, ki se stopniči od južne lamele proti severni.

(6) najvišji del obsega: 1K + P + 5

najnižji del: 1K + P + 1

(7) Oblikovanje volumna:

Streha: streha ravna ali enokapnica, odkap na nižji strani skrit za atiko
klimatske naprave in tehnične naprave na strehah morajo biti oblikovno zastrte;
streha na južni lameli je ravna, zelene izvedbe, varovalna ograja prosojna (varnostno steklo) ali pa ograja iz vertikal, max. pregledna

Fasade: sodobno oblikovane z uporabo enostavnih pravokotnih rastrov, uporablja se omet, beton, steklo, les ali drugi sodobni in kvalitetni obložni materiali s poenoteno uporabo barv v lestvici toplih zemeljskih barv, upoštevaje tudi belo barvo ograje balkonov in teras morajo biti oblikovane enotno in oblikovno usklajene; zastekljevanje balkonov in lož ni dovoljeno; v projektni dokumentaciji (faza PZI) je treba predvideti predinstalacijo cevnih povezav za klimatske naprave. Zunanje enote morajo biti nameščene na nivoju tal balkonov ali pa lož;

(8) Število stanovanj: 23 +-5

(9) Dopustne tolerance: +-5 %

(10) Faktor zazidanosti (FZ) je 0,4, faktor zelenih površin (FZP) je 0,15.

11. člen

(zunanja ureditev)

(1) Vse povozne površine in zunanja parkirišča bodo asfaltirane. Peš površine bodo tlakovane v skladu s sodobnimi trendi v oblikovanju tovrstnih površin. Pri načrtovanju zunanjih dostopnih poti se upoštevajo zahteve za gibalno ovirane osebe.

(2) Namenske površine z igrali, namenjene igri otrok, bodo izvedene z mehko oblogo v smislu zahtev o opremi in varnosti na otroških igriščih in s sodobnimi materiali, primernimi za izvedbo na konstrukciji ravne strehe (ploščad nad kletno garažno etažo).

(3) Zelene površine se primerno hortikulturno uredijo. Izbor drevorednega drevja med prestavljeno cesto in pokritim potokom Graščica ne sme biti alergeno. Zasaditev je potrebno izvesti z drevesi z obsegom debla več kot 18 cm, merjeno na višini 1,00 m od tal po zasaditvi in z višino debla več kot 2,00 m.

(4) Minimalno število parkirnih mest je 1,5 parkirnega mesta na eno stanovanje, min. dim. 2,50 m x 5,00 m ter dve parkirni mesti za invalida.

2.3.3 Prostorski izvedbeni pogoji in merila za parcelacijo

12. člen

(parcelacija)

V načrtu parcelacije, ki je sestavni del SD OPPN, je določena gradbena parcela večstanovanjskega objekta.

3. **Zasnova projektnih rešitev in pogojev glede priključevanja objektov na gospodarsko javno in drugo infrastrukturo in grajeno javno dobro**

13. člen

(gospodarska javna in druga infrastruktura)

Območje urejanja je komunalno opremljeno. Skladno s pogoji pristojnih nosilcev urejanja prostora se bo objekt priključil na:

– cestno omrežje
– javno kanalizacijsko omrežje
– vodovodno omrežje
– električno omrežje
– telekomunikacijsko omrežje
– kabelsko omrežje
– plinsko omrežje.

14. člen

(cestno omrežje)

(1) Načrtovana je prestavitev občinske lokalne ceste LC 480051 Loke–Gamberk–Zaloka proti vzhodu iz katere se bo uredil tudi dostop in dvosmerni uvoz do večstanovanjskega objekta ter nov dostop do individualnih objektov na vzhodu.

(2) Projekt mora obsegati celovito prometno ureditev vključno z vsemi priključki, prometno signalizacijo in odvodnjavanjem meteornih voda iz priključkov ter občinske lokalne ceste.

(3) Cestni priključki morajo biti urejeni tako, da bo zagotovljena zadostna pregledanost za merodajna motorna vozila na občinsko cesto in obratno.

(4) Na zemljišču, ki bo v notranjem območju (berma) občinske ceste se ne sme nameščati takšnih objektov, predmetov, naprav, ograj ali zasaditev, ki bi ovirale preglednost notranje berme občinske ceste.

(5) Zasaditve, ograje, korita in podobno cestno pohištvo, ki se bo nahajalo v varovalnem pasu občinske ceste ne smejo zmanjševati prometno tehničnih in voznih pogojev na občinski cest in vplivati na preglednost te ceste.

(6) Ob lokalni cesti, na vzhodni strani objekta, na desnem bregu potoka, bo izveden enostranski hodnik za pešce.

(7) Na podlagi prometne presoje se mora analizirati in po potrebi predlagati priporočeno omejitev hitrosti na LC 480051 na delu obravnavanega območja.

15. člen

(kanalizacijsko omrežje)

(1) V naselju Kisovec je ločen sistem odvajanja in čiščenja odpadnih voda ter ločena kanalizacija za padavinske vode. Za odpadne vode izven objekta bo potrebno predvideti kanalizacijske cevi min. preseka 250 mm iz armiranega poliestra ter revizijske jaške iz enakega materiala. LTŽ pokrove na zaklep se bo vgradilo v statično ustrezne razbremenilne AB obroče, premera min. 600 mm. Mesto priključka na fekalno kanalizacijo je situativno prikazan v grafičnih prilogah.

(2) Padavinske oziroma meteorne vode se bodo preko zadrževalnika za padavinske vode, koristnega volumna 61 m^3 za območje večstanovanjskega objekta z garažo in iztoka iz zadrževalnika min 16.8 7l/s odvajale v Graški graben. Iztok v

strugo se uredi s pravilno oblikovano iztočno glavo (v ravnini brežine) ter ustrezno zavarovano (pred erozijskimi poškodbami vode). Cevi in jaški bodo iz PVC materiala ustreznih dimenzij in LTŽ pokrovov na zaklep. Pokrovi bodo vgrajeni v statično ustrezne razbremenilne AB obroče. Padavinske vode iz povoznih površin se ne smejo iztekati na ostale asfaltne javne površine, za kar se bo predvidela vgradnja monoblok rešetke.

(3) Lokacija zadrževalnika ter izpust v Graški graben sta razvidna v grafičnih prilogah.

16. člen

(vodovodno omrežje)

Območje Lok je oskrbovano z javnim vodovodom Kisovec, s hidrostatičnim tlakom 5 bar na hidrantu na parceli 174/19, k.o. Loke pri Zagorju. Priključek se bo izvedel na cev javnega vodovoda iz PE 100 d110 s T kosom in zasunom DN 100 s teleskopskim nastavkom in samozaporno cestno kapo. Glede na hidravlične zahteve objekta se bo priključek izvedel na lokaciji načrtovanega objekta, kjer se predvidi vodomerni jašek z opremo, ki bo omogočala merjenje porabe vode za vsako stanovanjsko enoto ločeno z daljinskim odčitavanjem z opremo, ki je kompatibilna z opremo izvajalca javne službe za oskrbo s pitno vodo, to je Komunala Zagorje ob Savi. Lokacija vodomernega jaška mora biti na lahko dostopnem mestu, na nepovozni površini, čim bližje javni površini.

17. člen

(odpadki)

Na območju Občine Zagorje ob Savi je vzpostavljen sistem ločenega zbiranja in odvoza komunalnih odpadkov, organskih odpadkov in embalaže. V bližnji okolici se nahaja ekološki otok za steklo in papir. Lokacija zabojnikov za preostanek komunalnih odpadkov, organskih odpadkov in embalaže bo načrtovana tako, da bo specialnemu komunalnemu vozilu omogočeno normalno manevriranje.

18. člen

(električno omrežje)

(1) Preko ureditvenega območja poteka nizkonapetostni nadzemni kabelski vod. Izvedena bo nova kabelska kanalizacija za prestavitev nizkonapetostnega kablovoda.

(2) Elektroenergetski priključek za novogradnjo je načrtovan iz obstoječe TP Loke, ki je izven območja prostorskega načrta. Izvede se nova kabelska kanalizacija, kot je razvidno iz priložene situacije.

19. člen

(javna razsvetljava)

(1) Obstoječo javno razsvetljavo je potrebno prestaviti.

(2) Na obravnavanem območju je predvidena klasična javna razsvetljava. Razpored svetilk je razviden iz situacije infrastrukturne ureditve, svetilke bodo tipizirane, izbor tipa in vrste svetilk bo usklajen z lastnikom javne razsvetljave.

20. člen

(plinovodno omrežje)

(1) Naselje Kisovec je oskrbovano z zemeljskim plinovodnim omrežjem. Najbližja veja plinovodnega omrežja poteka po cesti Loke–Vrtec–Marela.

(2) Za priklop objekta se izvede širitev plinovodnega omrežja z navezavo na odsek plinovoda KOC2-PE110, z delovnim tlakom 250 mbar, ki poteka izven območja prostorskega načrta. Potek širitve plinovodnega omrežja je razviden iz priložene situacije.

(3) Gradnjo novega plinovoda lahko izvede le operater distribucijskega sistema ali od njega pooblaščeni izvajalci pod nadzorom operaterja distribucijskega sistema.

(4) Pri umeščanju predvidenih ureditev v prostor in določitvi odmikov od obstoječe infrastrukture je potrebno, poleg vseh veljavnih predpisov in normativov, upoštevati Pravilnik o tehničnih pogojih za graditev, obratovanje in vzdrževanje plinovodov z največjim delovnim tlakom do vključno 16 bar (Uradni list RS, št. 26/02, 54/02 in 17/14 – EZ-1).

(5) Za s prostorskim aktom načrtovane objekte se predvidi ogrevanje z zemeljskim plinom v kombinaciji z obnovljivimi viri energije.

(6) Plinovodno omrežje se umesti v pločnik ali kolesarsko stezo, v kolikor ni mogoče pa v rob ceste.

21. člen

(telekomunikacijsko omrežje)

(1) Po južnem robu območja prostorskega načrta in po vzhodni strani lokalne ceste poteka obstoječi TK zemeljski kabel.

(2) Novi objekt bo priključen na telefonsko omrežje, ki se izvede s TK kabelsko kanalizacijo s PVC cevmi in ustreznimi TK jaški s tipskimi pokrovi.

(3) Upoštevati je treba zasnovo TK zemeljskega omrežja. Obstoječe TK omrežje je glede na pozidavo ustrezno zaščititi ali prestaviti na osnovi projektne rešitve.

(4) Za priključitev objekta na TK omrežje je potrebno izdelati projektno rešitev, katera mora biti potrjena s strani Telekoma Slovenije.

(5) Potek novega omrežja je razviden iz priložene situacije.

22. člen

(omrežje KKS)

(1) Na območju prostorskega načrta je na obstoječem električnem drogu kabel za kabelsko komunikacijski sistem.

(2) Izvedena bo nova kabelska kanalizacija do objekta iz stigma cevi 110 mm do vhoda, ki se zaključi v betonskem jašku premera 60 cm z ustreznim LTŽ pokrovom. Ob vhodu se izvede podometna INOX KKS omarica 830x600x120 mm na fasadi objekta.

(3) Potek nove KKS kabelske kanalizacije je razviden iz priložene situacije.

4. **Rešitve in ukrepi za varstvo kulturne dediščine**

23. člen

(varstvo kulturne dediščine)

(1) Na območju SD OPPN ni enot kulturne dediščine, vpisanih v register nepremične kulturne dediščine.

(2) Zaradi možnosti izvedbe strokovnega konzervatorskega nadzora mora investitor najmanj 14 dni pred pričetkom zemeljskih del, pisno seznaniti Zavod za varstvo kulturne dediščine, Območno enoto Ljubljana, z nameravanimi posegi.

5. **Rešitve in ukrepi za ohranjanje narave, varovanje zdravja ljudi, varstvo okolja in naravnih virov**

24. člen

(ohranjanje narave)

Na obravnavanem območju OPPN ni naravnih vrednot, zavarovanih območij ali območij pomembnih za biotsko raznovrstnost.

25. člen

(gozdna in kmetijska zemljišča)

(1) Na obravnavanem območju ni kmetijskih zemljišč.

(2) Severno od obravnavanega območja ter izven načrtovanih ureditev se nahaja varovalni gozd z oznako 04169.

(3) Načrtovana novogradnja delno posega v varovalni pas (25 m) gozda na parceli št. 172/2, k.o. 1884 Loke pri Zagorju, ki se nahaja na pobočju nad načrtovano gradnjo. Med območjem predvidenim za gradnjo in pobočjem gozda je lokalna pot, kolovoz, ki vodi do bližnje kmetije. Pobočje nad kolovozom je

poraslo z grmovnicami ter posameznimi drevesi. Gozd s svojo sestavo tako ne bo povzročal nevarnosti za novo načrtovani objekt v smislu poškodovanja objekta v primeru podrtja ob neurjih ali žledu.

(4) Načrtovani posegi ne bodo negativno vplivali na funkcije gozda, zaradi katerih je bil gozd razglašen za varovalni gozd.

26. člen

(varstvo voda in tal)

(1) Območje SD OPPN ne leži na vodovarstvenem območju.

(2) Za začasne prometne in gradbene površine se uporabi površine na katerih so tla manj kvalitetna.

(3) Prst se odstrani in deponira na robu izkopa ter se uporabi za sanacijo razgaljenih površin. Prst se odstrani in premesti na drugo lokacijo tako, da ne pride do onesnaženja s škodljivimi snovmi in manj kvalitetnim materialom. Deponije prsti se izvede tako, da se ohrani njena rodovitnost in količina, pri tem ne sme priti do mešanja mrtvice in živice.

27. člen

(varstvo zraka)

(1) Za izboljšanje kakovosti zraka je potrebno izvesti načrtovano plinifikacijo območja ter ozeleniti proste površin tudi z visokoraslo vegetacijo.

(2) V času gradnje se zagotovi varstvo zraka z:

– vlaženjem sipkih materialov in nezaščitenih površin,

– preprečevanjem raznosa materialov z gradbišča,

– čiščenjem vozil pri vožnji z gradbišča na javne prometne površine,

– prekrivanjem sipkih tovorov pri transportu po javnih prometnih površinah.

28. člen

(varstvo pred hrupom)

(1) Ureditveno območje SD OPPN leži, glede na Uredbo o mejnih vrednostih kazalcev hrupa v okolju, v III. območju varstva pred hrupom.

(2) V III. območju varstva pred hrupom je dovoljena mejna raven hrupa 60 (dBA) podnevi in 50 (dBA) ponoči.

(3) V času gradnje ne smejo biti presežene ravni hrupa, določene v predpisih, ki urejajo hrup v naravnem in življenjskem okolju. Upoštevani morajo biti ukrepi za varovanje pred hrupom. V času gradnje se čas obratovanja hrupnih operacij omeji na najmanjšo možno mero.

29. člen

(svetlobno onesnaževanje)

(1) Postavitev in jakost svetilk pri osvetljevanju objektov in zunanjih površin mora biti v skladu s predpisi o mejnih vednostih svetlobnega onesnaževanja okolja.

(2) Prepovedana je uporaba svetlobnih snopov kakršenkoli vrste ali oblike, mirujočih ali premikajočih, če so usmerjeni proti nebu ali površinam, ki bi jih odbijale proti nebu.

(3) Interna osvetlitev zunanjih površin ob stavbah in skupnih površin v območju urejanja mora biti zadostna, enakomerna in ne bleščeča.

30. člen

(ravnanje z odpadki)

(1) V času gradnje in v času obratovanja je treba z odpadki ravnati skladno s Pravilnikom o ravnanju z odpadki, ki nastanejo pri gradbenih delih.

(2) V času gradnje je treba uvesti sistem ločenega zbiranja gradbenih in drugih odpadkov glede na možnosti ponovne uporabe posameznih frakcij. Neuporabne preostanke gradbenih odpadkov in gradbenih odpadkov iz zemeljskih izkopov je treba odlagati na odlagališčih, skladno s predpisi o ravnanju z odpadki.

(3) Oddane odpadke je treba spremljati preko evidenčnih listov in voditi predpisane evidence.

(4) Nevarne odpadke je treba skladiščiti v zaprti posodi in jih redno predajati pooblaščenemu odjemalcu nevarnih odpadkov, skladno s predpisi o ravnanju z nevarnimi odpadki.

(5) Za zbiranje komunalnih odpadkov in za ločeno zbiranje odpadkov se na območju urejanja predvidi prostor za postavitev kontejnerjev, skladno z občinskim odlokom o ravnanju z odpadki.

6. **Rešitve in ukrepi za varstvo pred naravnimi in drugimi nesrečami, vključno z varstvom pred požarom**

31. člen

(varstvo pred poplavami, plazljivost, erozija)

(1) Obravnavano območje je na skrajnem vzhodnem delu v razredu preostale poplavne nevarnosti. Površina, ki sega v poplavno območje poplav s povratno dobo 500 let (Q500), znaša cca 880 m^2.

(2) Na območju urejanja je vodotok Graški graben, ki je v tem delu v celoti prekrit. Graški graben je bil leta 2015 v okviru sanacije podora na lokalni cesti Loke–Gamberk–Zaloka saniran. Sanirani so bilo obrežni zidovi in dno struge ter izvedeno nadomestno prekritje v dolžini 61 m. Pretočni škatlasti profil je na celotnem urejevanem odseku enak. Svetla širina dna je 2,00 m, višine do spodnjega roba nosilne konstrukcije 1,30 m.

(3) S predvideno ureditvijo se poplavne razmere ne bodo spremenile, ker se z objekti ne posega v poplavno območje. Večstanovanjski objekt se nahaja izven območja poplav. Prestavitev ceste in ureditev okolice pa ne bo spreminjala konfiguracije terena in s tem poplavnih razmer.

(4) Nova lokalna cesta, ki predstavlja objekt javne infrastrukture, bo v dolžini 60 m posegala v priobalni pas Graškega grabna, v pasu širine cca 70 cm. Zaključka ceste pa predstavljata navezavo na obstoječo cesto, ki se že nahaja v priobalnem pasu potoka. Ker se bo cesta izvedla v višini obstoječega terena, ni bistvenega vpliva na poplavno območje pri pretoku Q500 ter se ne povečuje poplavna ali erozijska nevarnost.

(5) Z izvedbo javne ceste v priobalnem pasu bo omogočeno nemoteno izvajanje javne službe in ne bo prišlo do poslabšanja stanja voda. Poseg bo na obstoječem stavbnem zemljišču znotraj obstoječega naselja in ne bo ogrožal stabilnosti vodnih in priobalnih zemljišč, zmanjševal varnost pred škodljivim delovanjem voda, oviral normalen pretok vode, plavin in plavja ter onemogočil obstoj in razmnoževanje vodnih in obvodnih organizmov.

(6) Z načrtovanimi ureditvami se ne posega na vodno zemljišče. Potok, ki poteka tik ob območju OPPN, je skoraj v celoti kanaliziran. Ukrepi s katerimi bi lahko sledili cilju Načrta za upravljanje voda na vodnem območju Donave za obdobje 2016–2021 so tako onemogočeni, ker posega na vodno zemljišče ni. Priobalno zemljišče nima takšne funkcije kot v primeru odprtega vodotoka, kjer bi lahko z različnimi ukrepi izboljšali hidromorfološko stanje.

(7) Večjega vpliva gradnje na vodotok ne bo, saj se fekalne voda odvajajo v obstoječo kanalizacijo, meteorne vode pa se bodo preko zadrževalnika za padavinske vode, koristnega volumna 61 m^3 in iztoka iz zadrževalnika min 16.87 l/s, odvajale v Graški graben. Iztok v strugo se uredi s pravilno oblikovano iztočno glavo (v ravnini brežine) ter ustrezno zavarovano (pred erozijskimi poškodbami vode).

(8) Območje po opozorilni karti erozije leži na erozijskem in plazljivem območju. Glede na opisane geološke in hidrogeološke značilnosti mikro lokacije povzete iz Geološko-geotehničnega mnenja za pripravo SD OPPN za območje Loke je razvidno, da obravnavana lokacija ne ustreza pojmom »erozijsko območje« (iz 87. člena zakona o vodah):

– lokacija ni erozijsko žarišče,

– lokacija ni pod vplivom hudournih voda. Meteorne vode iz obravnavanih parcel in sosednjih parcel gravitirajo po pobočju.

(9) Podobno velja tudi, da obravnavani prostor ne ustreza pojmu »plazljivo območje« (iz 88. člena zakona o vodah):

– za plazljivo območje se določijo zemljišča, kjer je zaradi pojava vode in geološke sestave tal ogrožena stabilnost zemeljskih ali hribinskih sestojev. Obravnavane parcele ležijo na pobočju, kjer ni vidnih nobenih plazov.

32. člen

(seizmološke zahteve)

(1) Območje je evidentirano kot območje seizmične intenzitete VII. stopnje MSC lestvici.

(2) V skladu s karto projektnega pospeška tal je na območju OPPN določen projektni pospešek tal 0.15 g.

(3) Zagotavlja se potresna odpornost večstanovanjske stavbe, pri čemer se upošteva veljavna zakonodaja s področja mehanske odpornosti in stabilnosti objektov glede na cono potresne nevarnosti in geološko sestavo terena.

(4) Pri načrtovanju novogradnje je treba predvideti ojačitev prve plošče nad kletjo tako, da zadrži rušitev objekta nanjo.

33. člen

(požarno varstvo)

(1) V OPPN so s področja varstva pred požarom upoštevani in prikazani prostorski, gradbeni in tehnični ukrepi varstva pred požarom, zlasti pa so zagotovljeni:

– pogoji za varen umik ljudi, živali in premoženja iz objektov – zagotovljeno je zadostno število ustrezno razmeščeni izhodov, ki vodijo do zunanjih evakuacijskih poti in na predvidena zunanja zbirna mesta, ki niso v coni nevarnosti,

– potrebni odmiki od meje parcel in med objekti ter potrebne protipožarne ločitve z namenom preprečitve širjenja požara na sosednje objekte,

– prometne in delovne površine za intervencijska vozila so zagotovljene z ustreznimi dostopi, zadostno nosilnostjo vozišč in ustreznim režimom prometa, širino poti, uvozno izvoznimi radij,

– viri za zadostno oskrbo z vodo za gašenje se zagotovijo z novim vodovodom in zunanjim hidrantnim omrežjem skladno s Pravilnikom o tehničnih normativih za hidrantno omrežje za gašenje požarov,

– vsi intervencijski dostopi, predvidene tehnične rešitve požarne zaščite ter sistem zunanjega hidrantnega omrežja, so razvidni iz grafičnih prilog.

(2) Za zagotavljanje požarne varnosti, je potrebno upoštevati načrtovano prometno in komunalno ureditev.

(3) Na osnovi izračuna požarne obremenitve je pri projektiranju in izvedbi objekta potrebno upoštevati takšne materiale in naprave, ki ustrezajo varnosti objekta in njegovih naprav pred požarom. Način varovanja pred požarom za objekt in dobrine se opredeli v DGD projektu (zasnova požarne varnosti) in bo skladen z določili predpisov s področja varstva pred požarom.

(4) Ukrepi in zahteve v zvezi s požarno zaščito se smiselno uporabijo tudi v primeru drugih nesreč, kot so katastrofalni potres ali vojna.

7. **Etapnost izvedbe prostorske ureditve in drugi pogoji za izvajanje OPPN**

34. člen

(etapnost)

(1) Izvedba načrtovanih posegov na območju OPPN se izvede v eni fazi.

(2) Dopustna je tudi etapna izvedba, pri čemer posamezne etape predstavljajo funkcionalno zaključene celote.

35. člen

(obveznosti investitorja in izvajalca)

(1) Morebitne poškodbe okoliških objektov, infrastrukture in naprav, nastale zaradi gradnje, mora investitor sanirati na svoje stroške.

(2) Poleg obveznosti iz predhodnih določil, mora investitor in izvajalci:

– pred začetkom del obvestiti upravljavce prometne, komunalne, energetske in telekomunikacijske infrastrukture ter skupno z njimi zakoličiti in zaščititi obstoječe infrastrukturne vode,

– zagotoviti ustrezno odvijanje motornega in peš prometa po obstoječem omrežju cest in poti,

– sanirati oziroma povrniti v prvotno stanje vse poti in ceste, ki bodo zaradi uporabe v času gradnje objekta prekinjene ali poškodovane,

– zagotoviti nemoteno komunalno in energetsko oskrbo objektov po obstoječih infrastrukturnih omrežjih, objektih in napravah,

– v času gradnje zagotoviti vse potrebne varnostne ukrepe in organizacijo gradbišča, da se prepreči onesnaženje okolja in voda, ki bi nastalo zaradi transporta, skladiščenja in uporabe tekočih goriv in drugih škodljivih snovi oziroma v primeru nezgode,

– vsi navedeni ukrepi se morajo izvajati v skladu s smernicami za načrtovanje pristojnih nosilcev urejanja prostora, na podlagi gradbenega dovoljenja ter ob upoštevanju veljavne zakonodaje.

8. **Velikost dopustnih odstopanj**

36. člen

(dopustna odstopanja od načrtovanih rešitev)

(1) Pri realizaciji OPPN so dopustna odstopanja od načrtovanih rešitev, če se pri nadaljnjem podrobnejšem proučevanju prometnih, komunalnih, geoloških, hidroloških, geomehanskih in drugih razmer izkažejo rešitve, ki so primernejše iz tehničnega, okoljevarstvenega ali prostorskega vidika.

(2) Odstopanja iz prejšnjega odstavka tega člena ne smejo biti v nasprotju z javnimi koristmi, z njimi morajo soglašati organi in organizacije v delovno območje katerih spadajo ter ne smejo poslabševati prostorskih in okoljskih zahtev po tem odloku.

(3) Tlorisni in višinski gabarit načrtovanega objekta lahko odstopa do ±5 % v vse smeri.

(4) Na južni lameli po višini toleranca ni dopustna, maximalna višina strešnega venca je +290,51 m.

III. KONČNE DOLOČBE

37. člen

(nadzor)

Nadzor nad izvajanjem SD OPPN izvajajo pristojne inšpekcijske službe in občinska uprava.

38. člen

(vpogled)

SD OPPN so na vpogled na Občini Zagorje ob Savi in v prostorskem informacijskem sistemu.

39. člen

(prenehanje veljavnosti)

Z uveljavitvijo tega odloka preneha veljati odlok o občinskem podrobnem prostorskem načrtu za območje »Loke« v Kisovcu, št. 3505-1/2008, objavljen v Uradnem list RS, št. 19/09.

40. člen

(začetek veljavnosti)

Ta odlok začne veljati petnajsti dan po objavi v Uradnem listu Republike Slovenije.

Št. 350-5/2020-64
Zagorje ob Savi, dne 30. maja 2022

Župan
Občine Zagorje ob Savi
Matjaž Švagan

1906. Sklep o potrditvi lokacijske preveritve ID 2873 za določitev obsega stavbnega zemljišča pri posamični poselitvi za EUP OP 5/25 na območju Občine Zagorje ob Savi

Na podlagi 127. do 132. člena Zakona o urejanju prostora (Uradni list RS, št. 61/17), 17. člena Statuta Občine Zagorje ob Savi (Uradni list RS, št. 30/15) ter 84. člena Poslovnika Občinskega sveta Občine Zagorje ob Savi (Uradni list RS, št. 30/15) je Občinski svet Občine Zagorje ob Savi na 22. redni seji dne 30. 5. 2022 sprejel

S K L E P
o potrditvi lokacijske preveritve ID 2873 za določitev obsega stavbnega zemljišča pri posamični poselitvi za EUP OP 5/25 na območju Občine Zagorje ob Savi

1. člen

S tem sklepom se potrdi Lokacijska preveritev za določitev obsega stavbnega zemljišča pri posamični poselitvi za EUP OP 5/25 na območju Občine Zagorje ob Savi. Elaborat lokacijske preveritve je pripravilo podjetje AKA d.o.o., Obrtniška cesta 14, Trbovlje pod št. projekta ELP 01/2022. Identifikacijska številka lokacijske preveritve v zbirki prostorskih aktov je 2873.

2. člen

Elaborat lokacijske preveritve je izdelan z namenom preoblikovanja stavbnega zemljišča na območju posamične poselitve na zemljišču s parcelno številko 188/8, k.o. 1886 Zagorje-mesto, ki je v veljavnem Občinskem prostorskem načrtu Občine Zagorje ob Savi določeno z namensko rabo A (razpršena poselitev) in sovpada z območjem enote urejanja prostora (EUP) OP 5/25.

Na območju posamične poselitve se izvorno stavbno zemljišče z enoto urejanja OP 5/25 preoblikuje in poveča na način:

– na zahodnem delu območja se del stavbnega zemljišča (A) površine 75,52 m^2 izvzame iz stavbnega zemljišča; temu delu območja se spremeni namenska raba iz A v K2;

– površina izvzetega stavbnega zemljišča 75,52 m^2 se nadomesti ob severozahodnem delu izvorno določenega območja posamične poselitve; hkrati se na severovzhodnem delu razširi oziroma poveča za 80,57 m^2, kar predstavlja 19,37 % povečanje izvornega stavbnega zemljišča, določenega v OPN in je v skladu z drugim odstavkom 128. člena ZUreP-2; temu delu območja se spremeni namenska raba iz K2 v A.

Nova površina stavbnega zemljišča (A) v EUP OP 5/25 tako znaša 496,54 m^2.

Grafični prikaz preoblikovanja in širitve stavbnega zemljišča z lokacijsko preveritvijo je določen v elaboratu lokacijske preveritve na strani 8 in digitalnem podatku shp, ki je priloga sklepa.

3. člen

Ta sklep se vpiše v evidenco lokacijskih preveritev, ki jo Občina Zagorje ob Savi vodi v skladu s četrtim odstavkom 133. člena ZUreP-2.

Sklep se posreduje Upravni enoti Zagorje ob Savi in Ministrstvu za okolje in prostor.

4. člen

Ta sklep se objavi v Uradnem listu Republike Slovenije in začne veljati naslednji dan po objavi.

Št. 350-2/2022-13
Zagorje ob Savi, dne 30. maja 2022

Župan
Občine Zagorje ob Savi
Matjaž Švagan

1907. Sklep o imenovanju predsednika/ce, namestnika/ce predsednika/ce in članov ter namestnikov članov občinske volilne komisije

Na podlagi Zakona o lokalni samoupravi (Uradni list RS, št. 94/07 – uradno prečiščeno besedilo, 76/08, 79/09, 51/10, 40/12 – ZUJF, 14/15 – ZUUJFO, 11/18 – ZSPDSLS-130/18, 61/20 – ZIUZEOP-A in 80/20 – ZIUOOPE), Zakona o lokalnih volitvah (Uradni list RS, št. 94/07 – uradno prečiščeno besedilo, 45/08, 83/12, 68/17 in 93/20 – odl. US) in 17. člena Statuta Občine Zagorje ob Savi (Uradni list RS, št. 30/15) je Občinski svet Občine Zagorje ob Savi na 22. redni seji dne 30. 5. 2022 sprejel

S K L E P
o imenovanju predsednika/ce, namestnika/ce predsednika/ce in članov ter namestnikov članov občinske volilne komisije

I.

Občinski svet Občine Zagorje ob Savi je obravnaval predlog Komisije za mandatna vprašanja, volitve in imenovanja o imenovanju članov občinske volilne komisije Občine Zagorje ob Savi ter imenoval občinsko volilno komisijo v naslednji sestavi:

– Sara Regancin, univ. dipl. pravnica, stanujoča Cankarjev trg 10a, 1410 Zagorje ob Savi za predsednico Občinske volilne komisije Občine Zagorje ob Savi,

– Sašo Ostrožnik, univ. dipl. pravnik, stanujoč Loke pri Zagorju 27, 1412 Kisovec za namestnika predsednice Občinske volilne komisije Občine Zagorje ob Savi,

– Tomaž Lavrič, IV. stopnja izobrazbe, upokojenec, stanujoč Trg pohorskega bataljona 1a, 1412 Kisovec, za člana Občinske volilne komisije Občine Zagorje ob Savi,

– Pavel Kotar, ekonomski tehnik, stanujoč Prečna pot 19A, 1410 Zagorje ob Savi za namestnika člana Občinske volilne komisije Občine Zagorje ob Savi,

– Ivan Dobčnik, gradbeni tehnik, stanujoč Cesta 9. avgusta 28, 1410 Zagorje ob Savi za člana Občinske volilne komisije Občine Zagorje ob Savi,

– Tjaša Polc, univ. dipl. politologinja, stanujoča Cesta zmage 22, 1410 Zagorje ob Savi za namestnico člana Občinske volilne komisije Občine Zagorje ob Savi,

– Urh Maček, dipl. org. dela, stanujoč Rudarska cesta 2, 1412 Kisovec, za člana Občinske volilne komisije Občine Zagorje ob Savi,

– Luka Tori, dipl. obramboslovec, stanujoč Pintarjeva cesta 50, 1410 Zagorje ob Savi za namestnika člana Občinske volilne komisije Občine Zagorje ob Savi.

II.

Mandat komisije traja štiri leta in prične teči s 7. 7. 2022.

III.

Sedež občinske volilne komisije Občine Zagorje ob Savi je na naslovu Cesta 9. avgusta 5, 1410 Zagorje ob Savi.

IV.

Ta sklep se objavi v Uradnem listu Republike Slovenije in začne veljati naslednji dan po objavi.

Št. 040-0003/2022
Zagorje ob Savi, dne 30. maja 2022

Župan
Občine Zagorje ob Savi
Matjaž Švagan

ŽIROVNICA

1908. Odlok o spremembah in dopolnitvah Odloka o ureditvi in varnosti cestnega prometa v naseljih Občine Žirovnica

Na podlagi 6. člena Zakona o pravilih cestnega prometa (ZPrCP – Uradni list RS, št. 156/21 – uradno prečiščeno besedilo in 161/21 – popr.), 38. in 41. člena Zakona o gozdovih (Uradni list RS, št. 30/93, 56/99 – ZON, 67/02, 110/02 – ZGO-1, 115/06 – ORZG40, 110/07, 106/10, 63/13, 101/13 – ZDavNepr, 17/14, 22/14 – odl. US, 24/15, 9/16 – ZGGLRS in 77/16), 29. in 65. člena Zakona o lokalni samoupravi (Uradni list RS, št. 94/07, 76/08, 79/09, 51/10, 40/12 – ZUJF, 14/15 – ZUUJFO, 11/18 – ZSPDSLS-1, 30/18, 61/20 – ZIUZEOP-A in 80/20 – ZIUOOPE), 17. člena Zakona o prekrških (Uradni list RS, št. 29/11, 21/13, 111/13, 74/14 – odl. US, 92/14 – odl. US, 32/16, 15/17 – odl. US, 73/19 – odl. US, 175/20 – ZIUOPDVE in 5/21 – odl. US) ter 18. člena Statuta Občine Žirovnica (Uradni list RS, št. 66/18 – UPB2) je Občinski svet Občine Žirovnica na 19. redni seji dne 26. 5. 2022 sprejel

O D L O K
o spremembah in dopolnitvah Odloka o ureditvi in varnosti cestnega prometa v naseljih Občine Žirovnica

1. člen

Osmi odstavek 2. člena Odloka o ureditvi in varnosti cestnega prometa v naseljih Občine Žirovnica (Uradni list RS, št. 35/22) se spremeni tako, da se po novem glasi:

»(8) Parkomat je naprava za plačevanje parkirnine in odškodnine za uporabo gozdne ceste.«

V 2. člen se doda nov tretji odstavek, ostali pa se ustrezno preštevilčijo tako, da se po novem glasi:

»(1) Posamezni izrazi, uporabljeni v odloku, imajo enak pomen, kot izrazi v Zakonu o pravilih cestnega prometa (v nadaljevanju: ZPrCP), Zakonu o cestah (v nadaljevanju: ZCes-1) in Zakonu o motornih vozilih (v nadaljevanju ZMV-1).

(2) Javne prometne površine v Občini Žirovnica so kategorizirane občinske ceste – lokalne ceste, javne poti, pločniki, javne poti za kolesarje, javni parkirni prostori na javnih cestah in izven njih, dovozne ceste k javnim in poslovnim stavbam ter stanovanjskim zgradbam in drugim objektom, kakor tudi prometne površine ob objektih, ki so v upravljanju izvajalca rednega vzdrževanja občinskih cest.

(3) Gozdne ceste so grajene gozdne prometnice, ki so namenjene predvsem gospodarjenju z gozdom, so nekategorizirane v skladu s predpisi, ki urejajo javne ceste, omogočajo racionalen prevoz gozdnih lesnih sortimentov, so javnega značaja, in so vodene v evidenci gozdnih cest. Poleg lastnikov gozdov lahko gozdne ceste uporabljajo tudi drugi uporabniki na lastno odgovornost. Uporabniki morajo gozdne ceste uporabljati v skladu z režimom uporabe, ki ga določi Zavod za gozdove Slovenije.

(4) Lastnik vozila je fizična ali pravna oseba, na ime katerega je vozilo registrirano in so podatki o njem razvidni iz evidence motornih vozil, oziroma iz drugih dokumentov v primeru, da vozilo ni registrirano.

(5) Pristojni organi so delavci občinske uprave pristojni za promet in organiziranje nalog, ki jih določa ta odlok.

(6) Nočni čas je čas med 22. uro in 6. uro.

(7) Javne parkirne površine so površine za parkiranje v upravljanju Občine Žirovnica.

(8) Parkirnina je nadomestilo za uporabo javnega parkirišča.

(9) Parkomat je naprava za plačevanje parkirnine in odškodnine za uporabo gozdne ceste.

(10) Dokazilo o plačilu parkirnine je parkirni listek, račun, dovolilnica, drugo ustrezno dokazilo, iz katerega je razvidna upravičenost do uporabe parkirnega mesta za čas parkiranja. Dokazilo mora biti nameščeno v parkiranem vozilu, da je dobro vidno in povsem čitljivo z zunanje strani vozila.

(11) Parkirno mesto je del javne parkirne površine, namenjen parkiranju enega motornega vozila.

(12) Parkirna ura je naprava ali predmet za označitev časa prihoda oziroma začetka in trajanja parkiranja. Parkirna ura mora biti nameščena na prednjem delu parkiranega vozila, da je dobro vidna in povsem čitljiva z zunanje strani vozila.

(13) Bivalno vozilo je motorno vozilo, ki se uporablja za bivanje.

(14) Zapuščeno vozilo je motorno vozilo, ki nima registrskih tablic ali ni registrirano in nihče zanj ne skrbi.«

2. člen

V 11. členu se spremeni četrti odstavek tako, da se po novem glasi:

»(4) Javne parkirne površine, kjer se plačuje parkirnina in odškodnina za uporabo gozdne ceste, čas, v katerem se plačuje, višino parkirnine in odškodnine, kategorije uporabnikov in druge pravice ter obveznosti, povezane s plačilom parkirnine in odškodnine, s sklepom določi občinski svet na predlog župana.«

3. člen

V 12. členu se prvi odstavek spremeni tako, da se po novem glasi:

»(1) Na javnih parkirnih površinah, za uporabo katerih je določeno plačilo parkirnine, je parkiranje dovoljeno za čas, za katerega je plačano. Zavezanec za plačilo je uporabnik javne parkirne površine.«

4. člen

V 13. členu se prvi odstavek spremeni tako, da se po novem glasi:

»(1) Dokazilo o plačilu parkirnine mora biti nameščeno v parkiranem vozilu, da je dobro vidno in povsem čitljivo z zunanje strani vozila.«

5. člen

V 14. členu se spremeni naslov člena tako, da se po novem glasi »odškodnina za uporabo gozdne ceste«.

Prvi, drugi in tretji odstavek 14. člena se spremenijo tako, da se po novem glasijo:

»(1) Uporabniki gozdnih cest, razen lastnikov nepremičnin oziroma imetnikov ustrezne dovolilnice iz 15. člena tega odloka, morajo za uporabo ceste plačati odškodnino.

(2) Odškodnino za uporabo gozdne ceste se plačuje vse dni v letu, če razmere na cesti omogočajo vožnjo.

(3) Odškodnine za uporabo gozdne ceste ne plačajo:

– lastniki nepremičnin na območjih gozdnih cest,
– lastniki ali najemniki planinskih koč na območjih gozdnih cest,
– izvajalci del v gozdovih in odvoza lesa,
– intervencijske službe,
– pripadniki policije in vojske,
– javna gozdarska služba,
– inšpekcijske službe in občinsko redarstvo,
– člani Lovske družine Stol,
– agrarne skupnosti in člani agrarnih skupnosti z območja občine, ki niso lastniki nepremičnin na območjih gozdnih cest,
– občinske službe,
– protokolarni obiski in
– drugi upravičenci.«

6. člen

Drugi odstavek 16. člena se spremeni tako, da se po novem glasi:

»(2) Upravljavec javnih parkirnih površin lahko pogodbeno odda upravljanje parkirišč, naprave za plačilo parkirnine ali odškodnine za uporabo gozdnih cest zunanjemu izvajalcu.«

7. člen

Ta odlok začne veljati petnajsti dan po objavi v Uradnem listu Republike Slovenije.

Št. 007-0003/2021
Breznica, dne 26. maja 2022

Župan
Občine Žirovnica
Leopold Pogačar

1909. Sklep o določitvi parkirnih površin in gozdnih cest, višine parkirnine in odškodnine za uporabo gozdnih cest in dovolilnic za vozila

Na podlagi 29. člena Zakona o lokalni samoupravi (Uradni list RS, št. 94/07 – UPB s spremembami), 11. in 15. člena Odloka o ureditvi in varnosti cestnega prometa v naseljih Občine Žirovnica (Uradni list RS, št. 35/22) in 18. člena Statuta Občine Žirovnica (Uradni list RS, št. 66/18 – UPB2) je Občinski svet Občine Žirovnica na 19. seji dne 26. 5. 2022 sprejel

S K L E P
o določitvi parkirnih površin in gozdnih cest, višine parkirnine in odškodnine za uporabo gozdnih cest in dovolilnic za vozila

1. člen

S tem sklepom se določi:

– parkirne površine, na katerih se plačuje parkirnina, višino parkirnine in čas, v katerem se plačuje parkirnina,

– gozdne ceste, za katere se plačuje odškodnina za uporabo in višino odškodnine za uporabo gozdne ceste,

– vrste in ceno dovolilnic, višino takse za izdajo posameznih dovolilnic in upravičence ter dolžnosti imetnika dovolilnice.

2. člen

(1) Javne parkirne površine, kjer se plačuje parkirnina, višina parkirnine in čas, v katerem se plačuje parkirnina, so:

Javna parkirna površina	Čas, v katerem se plačuje parkirnina	Višina parkirnine (EUR/h)								
		Brez DDV	DDV 22 %	z DDV	Brez DDV	DDV 22 %	z DDV	Brez DDV	DDV 22 %	z DDV
		osebna vozila			avtobus			avtodom		
A – Završnica – trafo postaja	6:00–22:00	0,41	0,09	0,5				0,82	0,18	1
B – Završnica jezero	6:00–22:00	0,41	0,09	0,5	4,10	0,90	5			
C – Završnica pašnik	6:00–22:00	0,41	0,09	0,5						
Dnevna karta		4,10	0,90	5	20,49	4,51	25	8,20	1,80	10

(2) Javne parkirne površine, na katerih se plačuje parkirnina, so prikazane na karti 1 in so priloga tega sklepa.

3. člen

(1) Gozdne ceste, kjer se plačuje odškodnina za uporabo, višina odškodnine in čas, v katerem se plačuje odškodnina, so:

Gozdna cesta	Čas, v katerem se plačuje odškodnina	Višina odškodnine (EUR/prehod)		
		brez DDV	DDV 22 %	z DDV
A – Završnica – Valvazorjev dom	04:00–22:00	8,20	1,80	10
B – Zelenica	04:00–22:00	8,20	1,80	10

(2) Gozdne ceste, za katere se plačuje odškodnina za uporabo, so prikazane na karti 2 in so priloga tega sklepa.

4. člen

(1) Dovolilnice, ki se uporabljajo na parkirnih površinah, kjer se plačuje parkirnina in odškodnina za uporabo gozdnih cest, so:

Ime dovolilnice	Cena (EUR/leto)		
	brez DDV	DDV 22 %	z DDV
LETNA DOVOLILNICA ZA PARKIRANJE – OBČANI	16,39	3,61	20
LETNA DOVOLILNICA ZA UPORABO GOZDNIH CEST – OBČANI	20,49	4,51	25
LETNA DOVOLILNICA ZA PARKIRANJE – OSTALI	40,98	9,02	50

(2) Voznik vozila z dovolilnico, ki je namenjena uporabi javnega parkirišča, mora ob prihodu na parkirišče na parkomatu natisniti parkirni listek.

5. člen

Dovolilnice iz 4. člena tega sklepa lahko upravičenec pridobi in uporablja pod pogoji, ki so določeni s tem sklepom.

6. člen

(1) Ob izdaji dovolilnice mora upravičenec poravnati ceno dovolilnice ter strošek izdelave in izdaje dovolilnice v vrednosti 5,33 brez DDV oziroma 6,50 EUR z DDV.

(2) Upravičenec lahko pridobi novo dovolilnico ob njeni izgubi, uničenju ali poškodbi. Ob zamenjavi dovolilnice je upra-

vičenec dolžan plačati materialne stroške izdelave nove dovolilnice v višini 1,80 EUR brez DDV oziroma 2,20 EUR z DDV.

(3) Ob podaljšanju veljavnosti dovolilnice mora upravičenec poravnati ceno dovolilnice.

7. člen

(1) Letno dovolilnico za parkiranje – občani in letno dovolilnico za uporabo gozdnih cest – občani lahko pridobijo osebe s stalnim ali začasnim prebivališčem v Občini Žirovnica.

(2) Vlogi za izdajo dovolilnic iz prejšnjega odstavka tega člena je treba priložiti kopijo osebnega dokumenta oziroma potrdilo o začasnem prebivališču.

8. člen

(1) Lastniki nepremičnin na območjih gozdnih cest, lastniki ali najemniki planinskih koč na območjih gozdnih cest, člani Lovske družine Stol, agrarne skupnosti in člani agrarnih skupnosti z območja občine, ki niso lastniki nepremičnin na območjih gozdnih cest, letno dovolilnico za uporabo gozdnih cest pridobijo na podlagi vloge.

(2) Ob izdaji dovolilnice morajo upravičenci iz prvega odstavka tega člena poravnati strošek izdelave in izdaje dovolilnice v vrednosti 5,33 brez DDV oziroma 6,50 EUR z DDV.

(3) Upravičenci iz prvega odstavka tega člena lahko pridobijo novo dovolilnico ob njeni izgubi, uničenju ali poškodbi. Ob zamenjavi dovolilnice so dolžni plačati materialne stroške izdelave nove dovolilnice v višini 1,80 EUR brez DDV oziroma 2,20 EUR z DDV.

(4) Vlogi za izdajo dovolilnice iz prvega odstavka tega člena je treba priložiti dokazilo o lastništvu, najemu, ustrezno pogodbo oziroma potrdilo o članstvu.

(5) Lastniki nepremičnin na območju gozdnih cest Završnica–Valvazorjev dom in Zelenica letno dovolilnico za uporabo gozdnih cest lahko pridobijo toliko letnih dovolilnic za uporabo gozdnih cest, kolikor je polnoletnih članov gospodinjstva, pri čemer morajo prav tako za vsakega člana predložiti dokazila iz prejšnjega odstavka in poravnati materialne stroške za izdelavo posamezne dovolilnice v višini 1,80 EUR brez DDV oziroma 2,20 EUR z DDV.

(6) Lastniki ali najemniki planinskih koč na območju gozdnih cest Završnica–Valvazorjev dom in Zelenica pridobijo 5 letnih dovolilnic za uporabo gozdnih cest. Ob izdaji dovolilnice morajo poravnati materialne stroške za izdelavo posamezne dovolilnice v višini 1,80 EUR brez DDV oziroma 2,20 EUR z DDV.

(7) Agrarne skupnosti na območju Občine Žirovnica pridobijo 3 letne dovolilnice za uporabo gozdnih cest. Ob izdaji dovolilnice morajo poravnati materialne stroške za izdelavo posamezne dovolilnice v višini 1,80 EUR brez DDV oziroma 2,20 EUR z DDV.

(8) Upravičencem iz petega, šestega in sedmega odstavka tega člena se dovolilnico za uporabo gozdnih cest izda za dobo 5 let.

9. člen

(1) Izvajalcem del v gozdovih in odvoza lesa, intervencijskim službam, pripadnikom policije in vojske, javni gozdarski službi, inšpekcijskim službam in občinskemu redarstvu, občinskim službam ter udeležencem protokolarnih obiskov se dovolilnice iz 4. člena tega sklepa izdajo po uradni dolžnosti.

(2) Upravičencem iz prvega odstavka tega člena, razen udeležencem protokolarnih obiskov, se izda permanentni dovolilnici za parkiranje in uporabo gozdnih cest.

10. člen

Drugi upravičenci pridobijo letne dovolilnice na podlagi vloge, ki jo predhodno odobri župan.

11. člen

Ta sklep začne veljati naslednji dan po objavi v Uradnem listu Republike Slovenije in se uporablja od 1. 8. 2022 dalje.

Št. 007-0003/2021
Breznica, dne 26. maja 2022

Župan
Občine Žirovnica
Leopold Pogačar

KARTA 1
A
B
C
955
933/7
1185/20
933/11
932/6
933/12
106/2

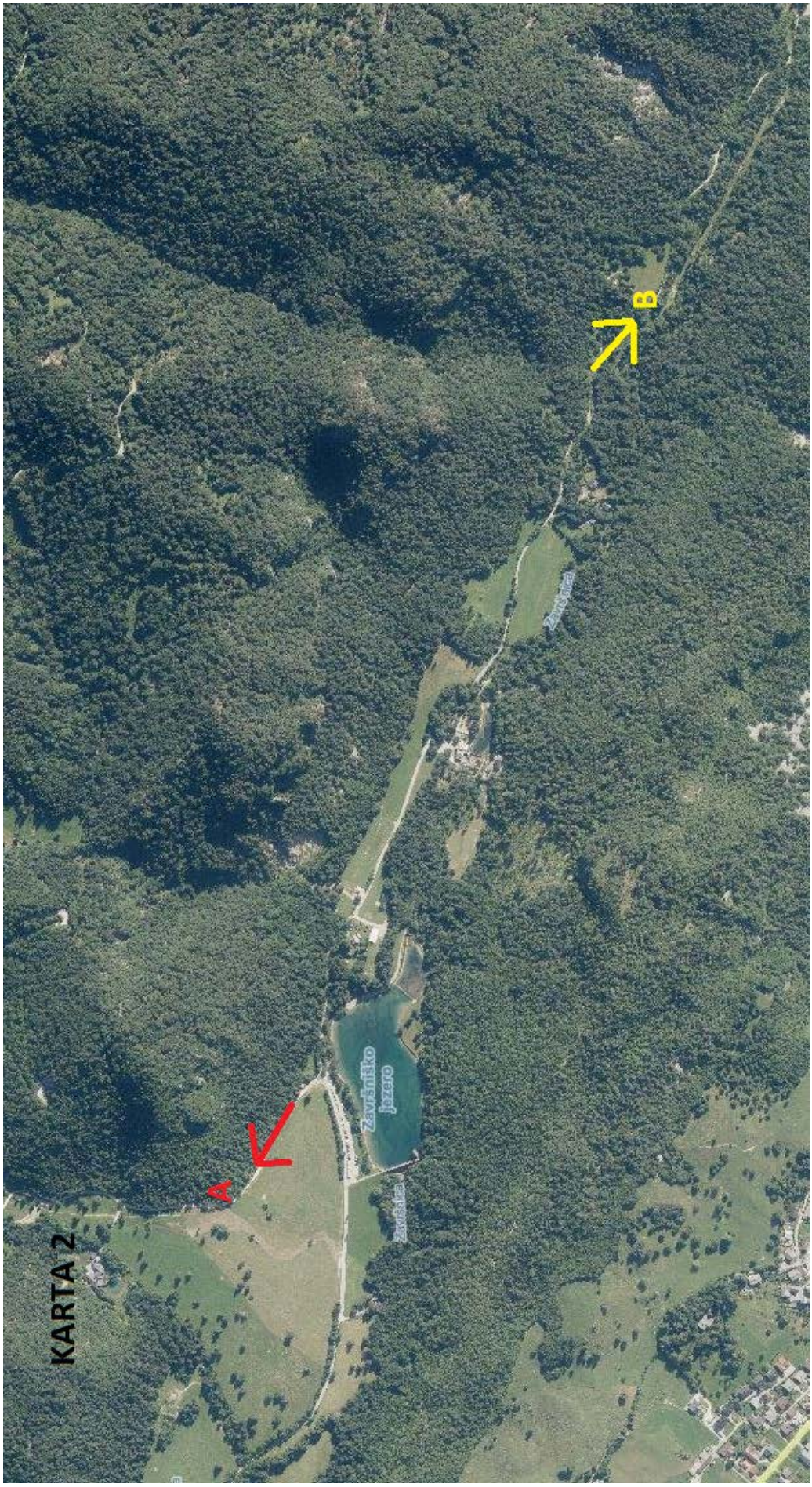
KARTA 2
A
Zavrhniško jezero
B

VLADA

1910. Sklep o prenehanju veljavnosti Sklepa o imenovanju generalnega konzula Republike Slovenije v Trstu

Na podlagi 23. člena Zakona o zunanjih zadevah (Uradni list RS, št. 113/03 – uradno prečiščeno besedilo, 20/06 – ZNOMCMO, 76/08, 108/09, 80/10 – ZUTD, 31/15 in 30/18 – ZKZaš) je na predlog ministra za zunanje zadeve Vlada Republike Slovenije sprejela

S K L E P
o prenehanju veljavnosti Sklepa o imenovanju generalnega konzula Republike Slovenije v Trstu

I

Z dnem uveljavitve tega sklepa preneha veljati Sklep o imenovanju generalnega konzula Republike Slovenije v Trstu (Uradni list RS, št. 32/17).

KONČNA DOLOČBA

II

Ta sklep začne veljati 2. julija 2022.

Št. 50101-118/2022
Ljubljana, dne 30. maja 2022
EVA 2022-1811-0018

Vlada Republike Slovenije
Janez Janša
predsednik

1911. Odločba o imenovanju okrajne državne tožilke na Okrožnem državnem tožilstvu v Celju

Na podlagi petega odstavka 21. člena Zakona o Vladi Republike Slovenije (Uradni list RS, št. 24/05 – uradno prečiščeno besedilo, 109/08, 38/10 – ZUKN, 8/12, 21/13, 47/13 – ZDU-1G, 65/14 in 55/17) in prvega odstavka 34. člena Zakona o državnem tožilstvu (Uradni list RS, št. 58/11, 21/12 – ZDU-1F, 47/12, 15/13 – ZODPol, 47/13 – ZDU-1G, 48/13 – ZSKZDČEU-1, 19/15, 23/17 – ZSSve, 36/19, 139/20 in 54/21) ter na predlog ministrice za pravosodje, št. 701-4/2020/131 z dne 2. 6. 2022, je Vlada Republike Slovenije na 2. redni seji dne 2. 6. 2022 izdala naslednjo

O D L O Č B O

Mag. Davorina Hovnik, rojena 3. 8. 1974, se imenuje za okrajno državno tožilko na Okrožnem državnem tožilstvu v Celju.

Št. 70101-4/2021
Ljubljana, dne 2. junija 2022
EVA 2021-2030-0005

Vlada Republike Slovenije
dr. Robert Golob
predsednik

1912. Odločba o imenovanju okrajne državne tožilke na Okrožnem državnem tožilstvu v Ljubljani

Na podlagi petega odstavka 21. člena Zakona o Vladi Republike Slovenije (Uradni list RS, št. 24/05 – uradno prečiščeno besedilo, 109/08, 38/10 – ZUKN, 8/12, 21/13, 47/13 – ZDU-1G, 65/14 in 55/17) in prvega odstavka 34. člena Zakona o državnem tožilstvu (Uradni list RS, št. 58/11, 21/12 – ZDU-1F, 47/12, 15/13 – ZODPol, 47/13 – ZDU-1G, 48/13 – ZSKZDČEU-1, 19/15, 23/17 – ZSSve, 36/19, 139/20 in 54/21) ter na predlog ministrice za pravosodje, št. 701-8/2020/129 z dne 2. 6. 2022, je Vlada Republike Slovenije na 2. redni seji dne 2. 6. 2022 izdala naslednjo

O D L O Č B O

Naima Oblak, rojena 20. 3. 1982, se imenuje za okrajno državno tožilko na Okrožnem državnem tožilstvu v Ljubljani.

Št. 70101-3/2021
Ljubljana, dne 2. junija 2022
EVA 2021-2030-0007

Vlada Republike Slovenije
dr. Robert Golob
predsednik

1913. Odločba o imenovanju okrajnega državnega tožilca na Okrožnem državnem tožilstvu v Ljubljani

Na podlagi petega odstavka 21. člena Zakona o Vladi Republike Slovenije (Uradni list RS, št. 24/05 – uradno prečiščeno besedilo, 109/08, 38/10 – ZUKN, 8/12, 21/13, 47/13 – ZDU-1G, 65/14 in 55/17) in prvega odstavka 34. člena Zakona o državnem tožilstvu (Uradni list RS, št. 58/11, 21/12 – ZDU-1F, 47/12, 15/13 – ZODPol, 47/13 – ZDU-1G, 48/13 – ZSKZDČEU-1, 19/15, 23/17 – ZSSve, 36/19, 139/20 in 54/21) ter na predlog ministrice za pravosodje, št. 701-8/2020/130 z dne 2. 6. 2022, je Vlada Republike Slovenije na 2. redni seji dne 2. 6. 2022 izdala naslednjo

O D L O Č B O

Uroš Srša, rojen 10. 3. 1987, se imenuje za okrajnega državnega tožilca na Okrožnem državnem tožilstvu v Ljubljani.

Št. 70101-2/2021
Ljubljana, dne 2. junija 2022
EVA 2021-2030-0008

Vlada Republike Slovenije
dr. Robert Golob
predsednik

1914. Odločba o imenovanju vrhovne državne tožilke na Vrhovnem državnem tožilstvu Republike Slovenije

Na podlagi petega odstavka 21. člena Zakona o Vladi Republike Slovenije (Uradni list RS, št. 24/05 – uradno prečiščeno besedilo, 109/08, 38/10 – ZUKN, 8/12, 21/13, 47/13 – ZDU-1G,

65/14 in 55/17) in prvega odstavka 34. člena Zakona o državnem tožilstvu (Uradni list RS, št. 58/11, 21/12 – ZDU-1F, 47/12, 15/13 – ZODPol, 47/13 – ZDU-1G, 48/13 – ZSKZDČEU-1, 19/15, 23/17 – ZSSve, 36/19, 139/20 in 54/21) ter na predlog ministrice za pravosodje, št. 701-5/2019/51 z dne 2. 6. 2022, je Vlada Republike Slovenije na 2. redni seji dne 2. 6. 2022 izdala naslednjo

O D L O Č B O

1. Katjuša Čeferin, rojena 2. 5. 1966, se imenuje za vrhovno državno tožilko na Vrhovnem državnem tožilstvu Republike Slovenije.

2. Premestitev državne tožilke Katjuše Čeferin na Vrhovno državno tožilstvo Republike Slovenije se opravi trideseti dan po pravnomočnosti odločbe o imenovanju.

Št. 70101-6/2021
Ljubljana, dne 2. junija 2022
EVA 2021-2030-0014

Vlada Republike Slovenije
dr. Robert Golob
predsednik

1915. Odločba o imenovanju višje državne tožilke na Okrožnem državnem tožilstvu v Celju

Na podlagi petega odstavka 21. člena Zakona o Vladi Republike Slovenije (Uradni list RS, št. 24/05 – uradno prečiščeno besedilo, 109/08, 38/10 – ZUKN, 8/12, 21/13, 47/13 – ZDU-1G, 65/14 in 55/17) in prvega odstavka 34. člena Zakona o državnem tožilstvu (Uradni list RS, št. 58/11, 21/12 – ZDU-1F, 47/12, 15/13 – ZODPol, 47/13 – ZDU-1G, 48/13 – ZSKZDČEU-1, 19/15, 23/17 – ZSSve, 36/19, 139/20 in 54/21) ter na predlog ministrice za pravosodje, št. 701-47/2020/76 z dne 2. 6. 2022, je Vlada Republike Slovenije na 2. redni seji dne 2. 6. 2022 izdala naslednjo

O D L O Č B O

Nadja Sovinc, rojena 31. 1. 1979, se imenuje za višjo državno tožilko na Okrožnem državnem tožilstvu v Celju.

Št. 70101-8/2021
Ljubljana, dne 2. junija 2022
EVA 2021-2030-0023

Vlada Republike Slovenije
dr. Robert Golob
predsednik

1916. Odločba o imenovanju okrožnega državnega tožilca na Okrožnem državnem tožilstvu v Ljubljani

Na podlagi petega odstavka 21. člena Zakona o Vladi Republike Slovenije (Uradni list RS, št. 24/05 – uradno prečiščeno besedilo, 109/08, 38/10 – ZUKN, 8/12, 21/13, 47/13 – ZDU-1G, 65/14 in 55/17) in prvega odstavka 34. člena Zakona o državnem tožilstvu (Uradni list RS, št. 58/11, 21/12 – ZDU-1F, 47/12, 15/13 – ZODPol, 47/13 – ZDU-1G, 48/13 – ZSKZDČEU-1, 19/15, 23/17 – ZSSve, 36/19, 139/20 in 54/21) ter na predlog ministrice za pravosodje, št. 701-40/2019/96 z dne 2. 6. 2022, je Vlada Republike Slovenije na 2. redni seji dne 2. 6. 2022 izdala naslednjo

O D L O Č B O

Mitja Kozole, rojen 4. 1. 1978, se imenuje za okrožnega državnega tožilca na Okrožnem državnem tožilstvu v Ljubljani.

Št. 70101-13/2020
Ljubljana, dne 2. junija 2022
EVA 2020-2030-0030

Vlada Republike Slovenije
dr. Robert Golob
predsednik

1917. Odločba o imenovanju okrožnega državnega tožilca na Okrožnem državnem tožilstvu v Ljubljani

Na podlagi petega odstavka 21. člena Zakona o Vladi Republike Slovenije (Uradni list RS, št. 24/05 – uradno prečiščeno besedilo, 109/08, 38/10 – ZUKN, 8/12, 21/13, 47/13 – ZDU-1G, 65/14 in 55/17) in prvega odstavka 34. člena Zakona o državnem tožilstvu (Uradni list RS, št. 58/11, 21/12 – ZDU-1F, 47/12, 15/13 – ZODPol, 47/13 – ZDU-1G, 48/13 – ZSKZDČEU-1, 19/15, 23/17 – ZSSve, 36/19, 139/20 in 54/21) ter na predlog ministrice za pravosodje, št. 701-40/2019/97 z dne 2. 6. 2022, je Vlada Republike Slovenije na 2. redni seji dne 2. 6. 2022 izdala naslednjo

O D L O Č B O

Andrej Žabkar, rojen 8. 8. 1981, se imenuje za okrožnega državnega tožilca na Okrožnem državnem tožilstvu v Ljubljani.

Št. 70101-14/2020
Ljubljana, dne 2. junija 2022
EVA 2020-2030-0031

Vlada Republike Slovenije
dr. Robert Golob
predsednik

1918. Odločba o imenovanju vrhovne državne tožilke na Vrhovnem državnem tožilstvu Republike Slovenije

Na podlagi petega odstavka 21. člena Zakona o Vladi Republike Slovenije (Uradni list RS, št. 24/05 – uradno prečiščeno besedilo, 109/08, 38/10 – ZUKN, 8/12, 21/13, 47/13 – ZDU-1G, 65/14 in 55/17) in prvega odstavka 34. člena Zakona o državnem tožilstvu (Uradni list RS, št. 58/11, 21/12 – ZDU-1F, 47/12, 15/13 – ZODPol, 47/13 – ZDU-1G, 48/13 – ZSKZDČEU-1, 19/15, 23/17 – ZSSve, 36/19, 139/20 in 54/21) ter na predlog ministrice za pravosodje št. 701-87/2018/35 z dne 2. 6. 2022, je Vlada Republike Slovenije na 2. redni seji dne 2. 6. 2022 izdala naslednjo

O D L O Č B O

1. Spec. Mateja Jadrič Zajec, rojena 1. 1. 1961, se imenuje za vrhovno državno tožilko na Vrhovnem državnem tožilstvu Republike Slovenije.

2. Premestitev državne tožilke spec. Mateje Jadrič Zajec na Vrhovno državno tožilstvo Republike Slovenije se opravi trideseti dan po pravnomočnosti odločbe o imenovanju.

Št. 70101-16/2020
Ljubljana, dne 2. junija 2022
EVA 2020-2030-0034

Vlada Republike Slovenije
dr. Robert Golob
predsednik

1919. Odločba o imenovanju okrajnega državnega tožilca na Okrožnem državnem tožilstvu v Celju

Na podlagi petega odstavka 21. člena Zakona o Vladi Republike Slovenije (Uradni list RS, št. 24/05 – uradno prečiščeno besedilo, 109/08, 38/10 – ZUKN, 8/12, 21/13, 47/13 – ZDU-1G, 65/14 in 55/17) in prvega odstavka 34. člena Zakona o državnem tožilstvu (Uradni list RS, št. 58/11, 21/12 – ZDU-1F, 47/12, 15/13 – ZODPol, 47/13 – ZDU-1G, 48/13 – ZSKZDČEU-1, 19/15, 23/17 – ZSSve, 36/19, 139/20 in 54/21) ter na predlog ministrice za pravosodje, št. 701-47/2020/77 z dne 2. 6. 2022, je Vlada Republike Slovenije na 2. redni seji dne 2. 6. 2022 izdala naslednjo

O D L O Č B O

Jernej Ostruh, rojen 27. 3. 1984, se imenuje za okrajnega državnega tožilca na Okrožnem državnem tožilstvu v Celju.

Št. 70101-9/2021
Ljubljana, dne 2. junija 2022
EVA 2021-2030-0035

Vlada Republike Slovenije
dr. Robert Golob
predsednik

1920. Odločba o imenovanju okrožne državne tožilke na Okrožnem državnem tožilstvu v Kranju

Na podlagi petega odstavka 21. člena Zakona o Vladi Republike Slovenije (Uradni list RS, št. 24/05 – uradno prečiščeno besedilo, 109/08, 38/10 – ZUKN, 8/12, 21/13, 47/13 – ZDU-1G, 65/14 in 55/17) in prvega odstavka 34. člena Zakona o državnem tožilstvu (Uradni list RS, št. 58/11, 21/12 – ZDU-1F, 47/12, 15/13 – ZODPol, 47/13 – ZDU-1G, 48/13 – ZSKZDČEU-1, 19/15, 23/17 – ZSSve, 36/19, 139/20 in 54/21) ter na predlog ministrice za pravosodje, št. 701-59/2019/46 z dne 2. 6. 2022, je Vlada Republike Slovenije na 2. redni seji dne 2. 6. 2022 izdala naslednjo

O D L O Č B O

Sabina Perko, rojena 11. 5. 1975, se imenuje za okrožno državno tožilko na Okrožnem državnem tožilstvu v Kranju.

Št. 70101-24/2020
Ljubljana, dne 2. junija 2022
EVA 2020-2030-0041

Vlada Republike Slovenije
dr. Robert Golob
predsednik

1921. Odločba o imenovanju okrajne državne tožilke na Okrožnem državnem tožilstvu v Mariboru

Na podlagi petega odstavka 21. člena Zakona o Vladi Republike Slovenije (Uradni list RS, št. 24/05 – uradno prečiščeno besedilo, 109/08, 38/10 – ZUKN, 8/12, 21/13, 47/13 – ZDU-1G, 65/14 in 55/17) in prvega odstavka 34. člena Zakona o državnem tožilstvu (Uradni list RS, št. 58/11, 21/12 – ZDU-1F, 47/12, 15/13 – ZODPol, 47/13 – ZDU-1G, 48/13 – ZSKZDČEU-1, 19/15, 23/17 – ZSSve, 36/19, 139/20 in 54/21) ter na predlog ministrice za pravosodje, št. 701-6/2021/62 z dne 2. 6. 2022, je Vlada Republike Slovenije na 2. redni seji dne 2. 6. 2022 izdala naslednjo

O D L O Č B O

Mag. Petra Veinhandl Zdravković, rojena 25. 8. 1978, se imenuje za okrajno državno tožilko na Okrožnem državnem tožilstvu v Mariboru.

Št. 70101-19/2021
Ljubljana, dne 2. junija 2022
EVA 2021-2030-0049

Vlada Republike Slovenije
dr. Robert Golob
predsednik

1922. Odločba o imenovanju okrožne državne tožilke na Okrožnem državnem tožilstvu v Kopru

Na podlagi petega odstavka 21. člena Zakona o Vladi Republike Slovenije (Uradni list RS, št. 24/05 – uradno prečiščeno besedilo, 109/08, 38/10 – ZUKN, 8/12, 21/13, 47/13 – ZDU-1G, 65/14 in 55/17) in prvega odstavka 34. člena Zakona o državnem tožilstvu (Uradni list RS, št. 58/11, 21/12 – ZDU-1F, 47/12, 15/13 – ZODPol, 47/13 – ZDU-1G, 48/13 – ZSKZDČEU-1, 19/15, 23/17 – ZSSve, 36/19, 139/20 in 54/21) ter na predlog ministrice za pravosodje, št. 701-9/2021/38 z dne 2. 6. 2022, je Vlada Republike Slovenije na 2. redni seji dne 2. 6. 2022 izdala naslednjo

O D L O Č B O

Mag. Kristina Bošnjak, rojena 30. 7. 1976, se imenuje za okrožno državno tožilko na Okrožnem državnem tožilstvu v Kopru.

Št. 70101-20/2021
Ljubljana, dne 2. junija 2022
EVA 2021-2030-0051

Vlada Republike Slovenije
dr. Robert Golob
predsednik

1923. Odločba o imenovanju okrajne državne tožilke na Okrožnem državnem tožilstvu v Kopru

Na podlagi petega odstavka 21. člena Zakona o Vladi Republike Slovenije (Uradni list RS, št. 24/05 – uradno prečiščeno besedilo, 109/08, 38/10 – ZUKN, 8/12, 21/13, 47/13 – ZDU-1G, 65/14 in 55/17) in prvega odstavka 34. člena Zakona o državnem tožilstvu (Uradni list RS, št. 58/11, 21/12 – ZDU-1F, 47/12,

15/13 – ZODPol, 47/13 – ZDU-1G, 48/13 – ZSKZDČEU-1, 19/15, 23/17 – ZSSve, 36/19, 139/20 in 54/21) ter na predlog ministrice za pravosodje, št. 701-56/2020/23 z dne 2. 6. 2022, je Vlada Republike Slovenije na 2. redni seji dne 2. 6. 2022 izdala naslednjo

O D L O Č B O

Ika Leban, rojena 15. 12. 1983, se imenuje za okrajno državno tožilko na Okrožnem državnem tožilstvu v Kopru.

Št. 70101-7/2021
Ljubljana, dne 2. junija 2022
EVA 2021-2030-0021

Vlada Republike Slovenije
dr. Robert Golob
predsednik

POPRAVKI

1924. Popravek v prilogi Odloka o spremembi Odloka o ustanovitvi Javnega stanovanjskega sklada Občine Ajdovščina

Na podlagi 30. člena Statuta Občine Ajdovščina (Uradni list RS, št. 44/12, 85/15, 8/18 in 38/18) je župan Občine Ajdovščina dne 1. 6. 2022 sprejel

P O P R A V E K
v prilogi Odloka o spremembi Odloka o ustanovitvi Javnega stanovanjskega sklada Občine Ajdovščina

V Odloku o spremembi Odloka o ustanovitvi Javnega stanovanjskega sklada Občine Ajdovščina z dne 24. 3. 2022 (Uradni list RS, št. 47/22) se zaradi tipkarske napake v prilogi Seznam nepremičnin, ki predstavljajo namensko premoženje javnega sklada, popravi naslednji podatek:

»– pri stanovanju št. 8 se oznaka shrambe ID 2392-967-86 nadomesti z oznako ID 2392-967-66.«

Župan
Občine Ajdovščina
Tadej Beočanin

VSEBINA

DRŽAVNI ZBOR

1850. Javni poziv za predlaganje kandidatov za enega člana Programskega sveta RTV Slovenija, ki ga imenuje Državni zbor na podlagi sedme alineje šestega odstavka 17. člena Zakona o Radioteleviziji Slovenija za preostanek štiriletne mandatne dobe članov, imenovanih 28. 4. 2020 5867

1851. Javni poziv za predlaganje kandidatov za enega člana Programskega sveta RTV Slovenija, ki ga imenuje Državni zbor na podlagi sedme alineje šestega odstavka 17. člena Zakona o Radioteleviziji Slovenija za preostanek štiriletne mandatne dobe članov, imenovanih 27. 12. 2021 5871

PREDSEDNIK REPUBLIKE

1852. Ukaz o podelitvi odlikovanja Republike Slovenije 5875

1853. Ukaz o podelitvi odlikovanja Republike Slovenije 5875

1854. Ukaz o podelitvi odlikovanja Republike Slovenije 5875

1855. Ukaz o podelitvi odlikovanja Republike Slovenije 5875

1856. Ukaz o podelitvi odlikovanja Republike Slovenije 5875

VLADA

1910. Sklep o prenehanju veljavnosti Sklepa o imenovanju generalnega konzula Republike Slovenije v Trstu 6009

1911. Odločba o imenovanju okrajne državne tožilke na Okrožnem državnem tožilstvu v Celju 6009

1912. Odločba o imenovanju okrajne državne tožilke na Okrožnem državnem tožilstvu v Ljubljani 6009

1913. Odločba o imenovanju okrajnega državnega tožilca na Okrožnem državnem tožilstvu v Ljubljani 6009

1914. Odločba o imenovanju vrhovne državne tožilke na Vrhovnem državnem tožilstvu Republike Slovenije 6009

1915. Odločba o imenovanju višje državne tožilke na Okrožnem državnem tožilstvu v Celju 6010

1916. Odločba o imenovanju okrožnega državnega tožilca na Okrožnem državnem tožilstvu v Ljubljani 6010

1917. Odločba o imenovanju okrožnega državnega tožilca na Okrožnem državnem tožilstvu v Ljubljani 6010

1918. Odločba o imenovanju vrhovne državne tožilke na Vrhovnem državnem tožilstvu Republike Slovenije 6010

1919. Odločba o imenovanju okrajnega državnega tožilca na Okrožnem državnem tožilstvu v Celju 6011

1920. Odločba o imenovanju okrožne državne tožilke na Okrožnem državnem tožilstvu v Kranju 6011

1921. Odločba o imenovanju okrajne državne tožilke na Okrožnem državnem tožilstvu v Mariboru 6011

1922. Odločba o imenovanju okrožne državne tožilke na Okrožnem državnem tožilstvu v Kopru 6011

1923. Odločba o imenovanju okrajne državne tožilke na Okrožnem državnem tožilstvu v Kopru 6011

USTAVNO SODIŠČE

1857. Odločba o razveljavitvi drugega stavka tretjega odstavka 169. člena Zakona o izvršbi in zavarovanju 5876

1858. Odločba o ugotovitvi, da je tretji odstavek 65. člena Zakona o izvršbi in zavarovanju v neskladju z Ustavo 5880

1859. Sklep o zadržanju izvrševanja tretjega in četrtega odstavka 37. člena, četrtega, petega, šestega, sedmega, osmega, devetega in enajstega odstavka 38. člena, prvega odstavka 40. člena, 41. člena ter prvega, tretjega, četrtega, petega, šestega, osmega in devetega odstavka 275. člena Zakona o varstvu okolja 5884

DRUGI ORGANI IN ORGANIZACIJE

1860. Skupni sporazum za ureditev pogojev uporabe in plačevanja nadomestil iz naslova javne priobčitve fonogramov na področju dejavnosti turističnih kmetij (turizem na kmetiji, ki je gostinska dejavnost) 5891

1861. Razlage Kolektivne pogodbe za zaposlene v zdravstveni negi, sprejete na 41. seji dne 24. 5. 2022 5893

OBČINE

CELJE

1862. Sklep o uvrstitvi delovnega mesta direktorja javnega zavoda Celjski mladinski center, javni zavod za mladinsko kulturo, izobraževanje, informiranje in šport v plačni razred 5894

DOBRNA

1863. Odlok o podlagah za odmero komunalnega prispevka za obstoječo komunalno opremo na območju Občine Dobrna 5894

1864. Odlok o spremembah in dopolnitvah Odloka o izdajanju občinskega glasila 5898

1865. Sklep o imenovanju Občinske volilne komisije Občine Dobrna 5899

1866. Sklep o spremembah Sklepa o določitvi ekonomske cene programov predšolske vzgoje v Vrtcu Dobrna 5899

DRAVOGRAD

1867. Sklep o določitvi območij rezerviranih parkirnih prostorov v Občini Dravograd 5900

1868. Sklep o odvzemu statusa grajenega javnega dobra lokalnega pomena 5900

GORENJA VAS - POLJANE

1869. Akt o ustanovitvi Zavoda STC Stari vrh, smučarsko turistični center 5900

GORNJI PETROVCI

1870. Odlok o priznanjih Občine Gornji Petrovci 5902

GROSUPLJE

1871. Zaključni račun proračuna Občine Grosuplje za leto 2021 5905

1872. Odlok o proračunu Občine Grosuplje za leto 2023 5906

JESENICE

1873. Odlok o spremembah in dopolnitvah Odloka o ustanovitvi JEKO, javnega komunalnega podjetja, d.o.o., Jesenice 5909

1874. Sklep o ukinitvi statusa javnega dobra 5911

KOČEVJE

1875. Odlok o tretjih spremembah in dopolnitvah Odloka o Občinskem prostorskem načrtu Občine Kočevje 5911

1876. Pravilnik o dodeljevanju finančnih sredstev iz občinskega proračuna za pomoč poslovnim subjektom, ki so utrpeli škodo v poslovanju zaradi obnove javne infrastrukture v Občini Kočevje 5957

KRANJ

1877. Sklep o razpisu svetovalnega referenduma za ugotavljanje interesa občanov Krajevne skupnosti Planina in Huje za združitev Krajevne skupnosti Planina in Krajevne skupnosti Huje 5959

1878. Sklep o razpisu svetovalnega referenduma za ugotavljanje interesa občanov krajevne skupnosti Bratov Smuk in Primskovo o spremembi območja krajevnih skupnosti Bratov Smuk in Primskovo 5960

KRŠKO

1879. Odlok o podelitvi koncesije za opravljanje obvezne lokalne gospodarske javne službe zavetišča za zapuščene živali 5960

1880. Pravilnik o spremembah in dopolnitvah Pravilnika o ohranjanju in spodbujanju razvoja kmetijstva in podeželja v občini Krško za programsko obdobje 2015–2020 5962

1881. Sklep o lokacijski preveritvi za individualno odstopanje od prostorskih izvedbenih pogojev za območje EUP LES 033 (mestna občina Krško) 5965

1882. Sklep o ukinitvi javnega dobra št. 3/2022 5965

1883. Sklep o imenovanju Občinske volilne komisije Krško 5965

1884. Sklep o imenovanju Posebne občinske volilne komisije za volitve člana Občinskega sveta Mestne občine Krško – predstavnika romske skupnosti 5966
1885. Sklep o uvrstitvi delovnega mesta direktorja javnega zavoda Lokalne energetske agencije Dolenjska – Posavje – Bela krajina, LEAD v plačni razred 5966
1886. Sklep o uvrstitvi delovnega mesta direktorja javnega zavoda Poklicna gasilska enota Krško v plačni razred 5966

MORAVSKE TOPLICE
1887. Zaključni račun proračuna Občine Moravske Toplice za leto 2021 5967
1888. Sklep o potrditvi Elaborata o oblikovanju cene storitev javne službe odvajanje in čiščenje komunalne odpadne vode 5968
1889. Soglasje k določitvi cene storitve pomoč družini na domu in določitvi subvencioniranja cene storitve pomoč družini na domu 5968

MURSKA SOBOTA
1890. Sklep o imenovanju Občinske volilne komisije Mestne občine Murska Sobota 5969
1891. Sklep o imenovanju Posebne občinske volilne komisije Mestne občine Murska Sobota 5969

NOVA GORICA
1892. Odlok o spremembah in dopolnitvah Odloka o ustanovitvi javnega zavoda Osnovna šola Kozara Nova Gorica 5970

NOVO MESTO
1893. Odlok o ustanovitvi Javnega stanovanjskega sklada Mestne občine Novo mesto 5972

PUCONCI
1894. Sklep o sprejemu elaborata o oblikovanju cen izvajanja obvezne občinske gospodarske javne službe zbiranja določenih vrst komunalnih odpadkov v Občini Puconci ter o določitvi cen zbiranja določenih vrst komunalnih odpadkov v Občini Puconci 5978

SEMIČ
1895. Sklep o ukinitvi statusa javnega dobra 5978

SEVNICA
1896. Odlok o podelitvi koncesije za opravljanje obvezne gospodarske javne službe zavetišča za zapuščene živali na območju Občine Sevnica 5978
1897. Odredba o ureditvi parkiranja proti plačilu na javnih parkiriščih v Občini Sevnica 5981
1898. Sklep o soglasju k določitvi cene socialno varstvene storitve Pomoč družini na domu in o določitvi subvencioniranja cene storitve Pomoč družini na domu 5982
1899. Sklep o vzpostavitvi statusa javnega dobra 5983

SLOVENSKE KONJICE
1900. Odlok o rebalansu 2 proračuna Občine Slovenske Konjice za leto 2022 5983
1901. Odlok o občinskem podrobnem prostorskem načrtu za poslovno cono UN 1/116 5984
1902. Odlok o programu opremljanja stavbnih zemljišč in merilih za odmero komunalnega prispevka za SD ZN Tepanje za del območja UN3/003 in UN3/019 5990
1903. Pravilnik o dodeljevanju pomoči za razvoj gospodarstva v Občini Slovenske Konjice 5993

TRNOVSKA VAS
1904. Odlok o spremembah in dopolnitvah Odloka o ustanovitvi Javnega vzgojno-izobraževalnega zavoda Osnovna šola Destrnik - Trnovska vas 5996

ZAGORJE OB SAVI
1905. Odlok o spremembah in dopolnitvah občinskega podrobnega prostorskega načrta za območje Loke v Kisovcu 5997
1906. Sklep o potrditvi lokacijske preveritve ID 2873 za določitev obsega stavbnega zemljišča pri posamični poselitvi za EUP OP 5/25 na območju Občine Zagorje ob Savi 6003
1907. Sklep o imenovanju predsednika/ce, namestnika/ce predsednika/ce in članov ter namestnikov članov občinske volilne komisije 6003

ŽIROVNICA
1908. Odlok o spremembah in dopolnitvah Odloka o ureditvi in varnosti cestnega prometa v naseljih Občine Žirovnica 6004
1909. Sklep o določitvi parkirnih površin in gozdnih cest, višine parkirnine in odškodnine za uporabo gozdnih cest in dovolilnic za vozila 6005

POPRAVKI
1924. Popravek v prilogi Odloka o spremembi Odloka o ustanovitvi Javnega stanovanjskega sklada Občine Ajdovščina 6012

Uradni list RS – **Razglasni del**

Razglasni del je objavljen v elektronski izdaji št. 81/22 na spletnem naslovu: **www.uradni-list.si**

VSEBINA

Javni razpisi 1625
Razpisi delovnih mest 1658
Druge objave 1659
Objave sodišč 1676
Izvršbe 1676
Oklici o začasnih zastopnikih in skrbnikih 1676
Oklici dedičem in neznanim upnikom 1677
Oklici pogrešanih 1679
Preklici 1680
Drugo preklicujejo 1680

ISSN 1318-0576

Izdajatelj Služba Vlade RS za zakonodajo – v. d. direktor Rado Fele • Založnik Uradni list Republike Slovenije d.o.o. – direktor Denis Stroligo • Priprava Uradni list Republike Slovenije d.o.o. • Naročnina za obdobje 1. 1. do 31. 12. 2022 je 599 EUR (brez DDV), v ceno posameznega Uradnega lista Republike Slovenije je vračunan 5% DDV • Reklamacije se upoštevajo le mesec dni po izidu vsake številke • Uredništvo in uprava Ljubljana, Dunajska cesta 167 • Poštni predal 379 • Telefon tajništvo (01) 2001 821, računovodstvo in naročnine (01) 2001 863, telefaks (01) 2001 825, prodaja (01) 2001 838, preklici (01) 2001 842, telefaks (01) 4250 199, uredništvo (01) 2001 841/868, uredništvo (javni razpisi …) (01) 2001 842, uredništvo – telefaks (01) 4250 199 • Internet: www.uradni-list.si – uredništvo e-pošta: objave@uradni-list.si • Transakcijski račun 02922-0011569767