Digitally signed by Denis Stroligo
DN: c=SI, o=state authorities, ou=web-certificates, givenName=Denis, sn=Stroligo, serialNumber=1237892714014, cn=Denis Stroligo
Reason: Direktor Uradnega lista Republike Slovenije
Date: 2020.05.08 18:04:14 +02'00'

Uradni list Republike Slovenije

Internet: www.uradni-list.si e-pošta: info@uradni-list.si

Št. **65** Ljubljana, petek **8. 5. 2020** ISSN **1318-0576** Leto **XXX**

DRŽAVNI ZBOR

975. Zakon o spremembah in dopolnitvah Zakona o vodah (ZV-1F)

Na podlagi druge alinee prvega odstavka 107. člena in prvega odstavka 91. člena Ustave Republike Slovenije izdajam

U K A Z
o razglasitvi Zakona o spremembah in dopolnitvah Zakona o vodah (ZV-1F)

Razglašam Zakon o spremembah in dopolnitvah Zakona o vodah (ZV-1F), ki ga je sprejel Državni zbor Republike Slovenije na seji dne 29. aprila 2020.

Št. 003-02-3/2020-22
Ljubljana, dne 7. maja 2020

Borut Pahor
predsednik
Republike Slovenije

Z A K O N
O SPREMEMBAH IN DOPOLNITVAH ZAKONA O VODAH (ZV-1F)

1. člen

V Zakonu o vodah (Uradni list RS, št. 67/02, 2/04 – ZZdrl-A, 41/04 – ZVO-1, 57/08, 57/12, 100/13, 40/14 in 56/15) se v 162. členu v tretjem odstavku v 1. točki pred besedo »vodne« doda beseda »gradnje«.

3. točka se spremeni tako, da se glasi:

»3. izvedbe izrednih ukrepov v času povečane stopnje ogroženosti zaradi škodljivega delovanja voda in izvedbe izrednih ukrepov po naravni nesreči zaradi škodljivega delovanja voda,«.

Na koncu 7. točke se beseda »ter« nadomesti z vejico in dodajo nove 8. do 10. točka, ki se glasijo:

»8. občinskih projektov novogradnje ali rekonstrukcije sistemov za oskrbo s pitno vodo za zagotovitev javne oskrbe s pitno vodo, ki jih ni mogoče sofinancirati iz sredstev Evropske unije, kadar je v skladu s predpisi, ki urejajo varstvo okolja, predpisano opremljanje z javnim vodovodom,

9. odkupa zasebnih vodovodov s strani občin zaradi zagotovitve javne oskrbe s pitno vodo, kadar je v skladu s predpisi, ki urejajo varstvo okolja, predpisano opremljanje z javnim vodovodom,

10. občinskih projektov novogradnje ali rekonstrukcije javne kanalizacije v aglomeracijah s skupno obremenitvijo, manjšo od 2.000 populacijskih ekvivalentov, kadar je v skladu s predpisi, ki urejajo varstvo okolja, predpisano opremljanje z javno kanalizacijo, če jih ni mogoče sofinancirati iz sredstev Evropske unije, ter«.

Dosedanja 8. točka postane 11. točka.

Za tretjim odstavkom se doda nov četrti odstavek, ki se glasi:

»(4) Sredstva Sklada se lahko porabljajo za sofinanciranje projektov iz 8. do 10. točke prejšnjega odstavka v obliki nepovratnih sredstev in v okviru razpoložljivih predvidenih sredstev, in sicer na leto največ do višine 50 % predvidenih prilivov v Sklad iz naslova vodnih povračil za rabo vode za oskrbo s pitno vodo, ki se izvaja kot gospodarska javna služba. Sredstva Sklada se porabijo za sofinanciranje projektov iz prejšnjega stavka največ do višine 80 % vrednosti investicije.«.

2. člen

Za 162. členom se dodajo novi 162.a do 162.g člen, ki se glasijo:

»162.a člen

(prednostni cilji, način in postopek sofinanciranja projektov)

(1) Pri dodeljevanju sredstev Sklada za sofinanciranje projektov iz 8. do 10. točke tretjega odstavka prejšnjega člena se zasledujejo zlasti naslednji prednostni cilji:

– izpolnjevanje obveznosti in zavez zaradi sprememb predpisov s področja varstva okolja, s katerimi je predpisano opremljanje z javno kanalizacijo oziroma javnim vodovodom,

– izvajanje ukrepov oziroma projektov v primerih naravnih pojavov, ki so povzročili ali bi lahko povzročili pomanjkanje vode ali poslabšanje kakovosti voda, v primerih višje sile, ekološke, naravne ali druge nesreče,

– projekti na prispevnih območjih vodnih teles površinskih voda ali na območjih vodnih teles podzemnih voda, za katera je s predpisom, ki ureja načrte upravljanja voda, določeno, da cilji upravljanja z vodami ne bodo doseženi,

– projekti, ki rešujejo problematiko zagotovitve javne oskrbe s pitno vodo oziroma javne kanalizacije več občin.

(2) Sredstva Sklada se za sofinanciranje projektov iz 8. do 10. točke tretjega odstavka prejšnjega člena dodelujejo na način in po postopku, določenima v 162.b do 162.g členu tega zakona.

162.b člen

(način dodeljevanja sredstev)

Sredstva Sklada se dodelijo za sofinanciranje projektov iz 8. do 10. točke tretjega odstavka 162. člena tega zakona na podlagi javnega poziva ali javnega razpisa.

162.c člen

(javni poziv in javni razpis)

(1) Ministrstvo z javnim pozivom določi zlasti skupni obseg sredstev, pogoje za njihovo dodelitev, merila za določitev

višine sredstev in rok za vlaganje vlog za dodelitev sredstev Sklada. Razpisana sredstva se do svoje porabe dodeljujejo po vrstnem redu prispetja popolnih vlog.

(2) Ministrstvo z javnim razpisom določi zlasti skupni obseg sredstev, pogoje za njihovo dodelitev, merila za ocenjevanje in vrednotenje posameznih projektov in rok za vlaganje vlog za dodelitev sredstev Sklada. Razpisana sredstva se dodelijo za tiste projekte, ki so v izbirnem postopku višje ocenjeni oziroma ovrednoteni.

(3) Pri odločanju o dodeljevanju sredstev Sklada iz 8. do 10. točke tretjega odstavka 162. člena tega zakona se uporablja zakon, ki ureja splošni upravni postopek, če ta zakon ne določa drugače.

162.č člen

(sprememba zahtevka)

(1) Pri javnem pozivu je sprememba zahtevka dopustna do izdaje odločbe iz 162.e člena tega zakona, vendar se pri tem glede vrstnega reda popolnih vlog šteje, da je bila spremenjena vloga za dodelitev sredstev Sklada ponovno vložena.

(2) Pri javnem razpisu je sprememba zahtevka dopustna do izteka roka za vložitev vloge za dodelitev sredstev Sklada.

162.d člen

(vrnitev v prejšnje stanje)

V primeru zamude procesnih dejanj v postopkih odločanja o dodeljevanju sredstev Sklada je vrnitev v prejšnje stanje dovoljena le, če se do trenutka vložitve predloga za vrnitev v prejšnje stanje še ni iztekel rok za vložitev vloge za dodelitev sredstev Sklada.

162.e člen

(odločba)

(1) Ministrstvo odloči o upravičenosti do dodelitve sredstev Sklada z odločbo.

(2) Z odločbo iz prejšnjega odstavka se določijo:

1. namen, za katerega se sredstva dodeljujejo,
2. višina dodeljenih sredstev,
3. rok za izvedbo projekta, za katerega se sredstva dodeljujejo,
4. pogoji, ki morajo biti izpolnjeni za dodelitev sredstev in rok za njihovo izpolnitev,
5. rok za predložitev dokumentacije za izplačilo dodeljenih sredstev in
6. druge zahteve, ki jih glede na namen dodeljenih sredstev določa javni poziv ali javni razpis.

(3) V postopku odločanja o upravičenosti do dodelitve sredstev Sklada se ne sme izdati delne ali začasne odločbe.

(4) Ministrstvo izda odločbo iz prvega odstavka tega člena najpozneje v 120 dneh od prejema popolne vloge za dodelitev sredstev Sklada.

(5) Če je vloga nepopolna ali nerazumljiva, ministrstvo vlagatelja najpozneje v 60 dneh od dneva vložitve vloge za dodelitev sredstev Sklada pozove na odpravo pomanjkljivosti.

(6) Pritožba zoper odločbo iz prvega odstavka tega člena ni dovoljena, mogoče pa je začeti upravni spor. Zoper druge posamične akte ministrstva, izdane v postopku za dodelitev sredstev Sklada, ni pritožbe.

162.f člen

(odvzem upravičenja do dodeljenih sredstev)

(1) Upravičenje do dodeljenih sredstev Sklada ministrstvo odvzame z odločbo, če upravičenec:

1. dodeljenih sredstev deloma ali v celoti ne uporabi za namen, določen z odločbo iz prejšnjega člena,
2. projekta ne izvede v roku, določenem z odločbo iz prejšnjega člena, ali dodatnem daljšem roku, ki ga s sklepom določi ministrstvo,
3. ne izpolni pogojev za dodelitev sredstev v roku, določenem z odločbo iz prejšnjega člena, ali v dodatnem daljšem roku, ki ga s sklepom določi ministrstvo,
4. ne predloži dokumentacije v roku, določenem z odločbo iz prejšnjega člena, ali v dodatnem daljšem roku, ki ga s sklepom določi ministrstvo,
5. onemogoči ali ovira nadzor nad namensko porabo dodeljenih sredstev ali
6. ne izpolni drugih zahtev, ki jih glede na namen dodeljenih sredstev določa javni poziv ali javni razpis.

(2) Uvedba postopka za odvzem upravičenja do dodeljenih sredstev Sklada zadrži izvrševanje odločbe o upravičenosti do dodeljenih sredstev.

(3) Pritožba zoper odločbo o odvzemu upravičenja do dodeljenih sredstev Sklada iz prvega odstavka tega člena ni dovoljena, mogoče pa je začeti upravni spor.

(4) Po pravnomočnosti odločbe o odvzemu upravičenja do dodeljenih sredstev Sklada mora upravičenec vrniti morebitna že izplačana sredstva v Sklad v 30 dneh v enkratnem znesku, z zakonskimi zamudnimi obrestmi, in sicer od dneva nakazila do dneva vračila denarnih sredstev.

162.g člen

(upravni spor)

V upravnem sporu ni mogoče izpodbijati odločbe, s katero je bilo odločeno o upravičenosti do dodelitve sredstev Sklada drugim upravičencem, ampak le tisto odločbo ali njen del, s katerim je bilo odločeno o upravičenosti tožnika.«.

KONČNA DOLOČBA

3. člen

(začetek veljavnosti)

Ta zakon začne veljati naslednji dan po objavi v Uradnem listu Republike Slovenije.

Št. 802-01/19-11/16
Ljubljana, dne 29. aprila 2020
EPA 959-VIII

Državni zbor
Republike Slovenije
Igor Zorčič
predsednik

---

976. Zakon o spremembah in dopolnitvah Zakona o dodatnih ukrepih za odpravo posledic škode zaradi prenamnožitve populacije podlubnikov (ZUOPŠP-A)

Na podlagi druge alinee prvega odstavka 107. člena in prvega odstavka 91. člena Ustave Republike Slovenije izdajam

U K A Z
o razglasitvi Zakona o spremembah in dopolnitvah Zakona o dodatnih ukrepih za odpravo posledic škode zaradi prenamnožitve populacije podlubnikov (ZUOPŠP-A)

Razglašam Zakon o spremembah in dopolnitvah Zakona o dodatnih ukrepih za odpravo posledic škode zaradi prenamnožitve populacije podlubnikov (ZUOPŠP-A), ki ga je sprejel Državni zbor Republike Slovenije na seji dne 29. aprila 2020.

Št. 003-02-3/2020-19
Ljubljana, dne 7. maja 2020

Borut Pahor
predsednik
Republike Slovenije

ZAKON
O SPREMEMBAH IN DOPOLNITVAH ZAKONA O DODATNIH UKREPIH ZA ODPRAVO POSLEDIC ŠKODE ZARADI PRENAMNOŽITVE POPULACIJE PODLUBNIKOV (ZUOPŠP-A)

1. člen

V Zakonu o dodatnih ukrepih za odpravo posledic škode zaradi prenamnožitve populacije podlubnikov (Uradni list RS, št. 14/18) se za 3. členom doda nov 3.a člen, ki se glasi:

»3.a člen

(podaljšanje roka in razveljavitev odločbe Zavoda o določitvi varstvenih del za odpravo posledic škode zaradi prenamnožitve populacije podlubnikov iz objektivno utemeljenih razlogov)

(1) Lastnik gozda lahko po izdaji odločbe Zavoda o določitvi sanitarne sečnje in spravila ter odvoza okuženega ali s podlubniki napadenega, močno poškodovanega ali podrtega drevja iz gozda na lokacijo, ki ne predstavlja nevarnosti za nadaljnje širjenje podlubnika, oziroma preventivnih varstvenih del zaradi odprave škode prenamnožitve populacije podlubnikov v skladu z zakonom, ki ureja gozdove, in pred potekom roka za izvedbo del, določenega v tej odločbi, če so za to podani objektivno utemeljeni razlogi, vloži na Zavod obrazloženo prošnjo za:

– podaljšanje roka iz odločbe za izvedbo posameznih varstvenih del za odpravo posledic škode zaradi prenamnožitve populacije podlubnikov ali

– spremembo obsega posameznih varstvenih del za odpravo posledic škode zaradi prenamnožitve populacije podlubnikov in določitev novega roka za njihovo izvedbo.

(2) Za objektivno utemeljene razloge iz prejšnjega odstavka se štejejo okoliščine, nastale po izdaji odločbe iz prejšnjega odstavka, ki jih ni bilo mogoče predvideti oziroma na katere lastnik gozda ni imel vpliva in zaradi katerih je izvajanje del iz odločbe v prvotnem roku postalo oteženo oziroma se je dejansko stanje v naravi spremenilo glede na ugotovljeno dejansko stanje v odločbi.

(3) Zavod o prošnji iz prvega odstavka tega člena odloči z odločbo.

(4) Če je v postopku, začetem na podlagi druge alineje prvega odstavka tega člena Zavod izdal odločbo, s katero se je spremenil obseg posameznih varstvenih del iz odločbe iz prvega odstavka tega člena in določil nov rok za njihovo izvedbo, se s to odločbo odločba iz prvega odstavka tega člena razveljavi.

(5) Če je v teku postopek iz prvega ali četrtega odstavka tega člena, se globa za prekršek iz 16. točke prvega odstavka 79. člena Zakona o gozdovih (Uradni list RS, št. 30/93, 13/98 – odl. US, 56/99 – ZON, 67/02, 110/02 – ZGO-1, 115/06 – ORZG40, 110/07, 106/10, 63/13, 101/13 – ZDavNepr, 17/14, 24/15, 9/16 – ZGGLRS in 77/16; v nadaljnjem besedilu: ZG) oziroma upravna izvršba po drugi osebi iz 29.a člena ZG lahko izreče oziroma izvršba izvede po vročitvi prvostopenjske odločbe, če sanitarna sečnja ali preventivna varstvena dela niso opravljena v roku, določenem v odločbi iz prvega odstavka tega člena, ali so opravljena v nasprotju z njo.

(6) Pritožba zoper odločbo iz tretjega odstavka tega člena ne zadrži njene izvršitve.«.

2. člen

V 4. členu se za prvo alinejo doda nova druga alineja, ki se glasi:

»– izjeme glede postopka sprejemanja sprememb in dopolnitev gozdnogospodarskih načrtov gozdnogospodarskih enot (v nadaljnjem besedilu: GGN GGE);«.

Dosedanje druga do šesta alineja postanejo tretja do sedma alineja.

3. člen

V 5. členu se prvi odstavek spremeni tako, da se glasi:

»(1) Do ukrepov za odpravo posledic škode zaradi prenamnožitve populacije podlubnikov iz tretje do sedme alineje prejšnjega člena je upravičen lastnik gozda, ki izvaja ali je izvedel vsa dela v obsegu, vsebini in rokih, kot je določeno z odločbo Zavoda o sanitarni sečnji ter spravilu in odvozu okuženega ali s podlubniki napadenega, močno poškodovanega ali podrtega drevja iz gozda na lokacijo, ki ne predstavlja nevarnosti za nadaljnje širjenje podlubnika oziroma preventivnih varstvenih delih za odpravo posledic škode zaradi prenamnožitve populacije podlubnikov v skladu s predpisi, ki urejajo gozdove, in s tem zakonom.«.

4. člen

Za 6. členom se doda nov 6.a člen, ki se glasi:

»6.a člen

(spremembe in dopolnitve GGN GGE)

Ne glede na predpise o gozdovih, ki določajo postopek za sprejemanje sprememb in dopolnitev GGN GGE, se v primeru, ko posek zaradi sanitarne sečnje zaradi odprave posledic škode zaradi prenamnožitve populacije podlubnikov na ravni gozdnogospodarske enote preseže 25 odstotkov možnega poseka, spremembe in dopolnitve GGN GGE sprejmejo na način, da Zavod predloži ministrstvu, pristojnemu za gozdarstvo, v sprejetje predlog sprememb in dopolnitev GGN GGE brez predhodnih postopkov, določenih v zakonu, ki ureja gozdove, in ne glede na leto ureditvenega obdobja. Zavod predlog sprememb in dopolnitev GGN GGE predhodno predloži ministrstvu, pristojnemu za okolje, v presojo glede obveznosti izvedbe celovite presoje vplivov na okolje. Po odločitvi ministrstva, pristojnega za okolje, oziroma po celoviti presoji vplivov na okolje, če je ta obvezna, predlog sprememb in dopolnitev GGN GGE določi svet območne enote Zavoda. Predlog GGN GGE Zavod predloži ministru, pristojnemu za gozdarstvo, v sprejetje. Spremembe in dopolnitve GGN GGE se lahko nanašajo samo na odpravo posledic škode zaradi prenamnožitve populacije podlubnikov.«.

KONČNA DOLOČBA

5. člen

Ta zakon začne veljati petnajsti dan po objavi v Uradnem listu Republike Slovenije.

Št. 323-07/20-1/14
Ljubljana, dne 29. aprila 2020
EPA 996-VIII

Državni zbor
Republike Slovenije
Igor Zorčič
predsednik

---

977. Zakon o spremembah in dopolnitvah Energetskega zakona (EZ-1C)

Na podlagi druge alinee prvega odstavka 107. člena in prvega odstavka 91. člena Ustave Republike Slovenije izdajam

U K A Z
o razglasitvi Zakona o spremembah in dopolnitvah Energetskega zakona (EZ-1C)

Razglašam Zakon o spremembah in dopolnitvah Energetskega zakona (EZ-1C), ki ga je sprejel Državni zbor Republike Slovenije na seji dne 29. aprila 2020.

Št. 003-02-3/2020-23
Ljubljana, dne 7. maja 2020

Borut Pahor
predsednik
Republike Slovenije

Z A K O N
O SPREMEMBAH IN DOPOLNITVAH ENERGETSKEGA ZAKONA (EZ-1C)

1. člen

V Energetskem zakonu (Uradni list RS, št. 60/19 – uradno prečiščeno besedilo) se v 2. členu v prvem odstavku na koncu devete alineje pika nadomesti z vejico in se doda nova deseta alineja, ki se glasi:

»– Direktiva (EU) 2019/692 Evropskega parlamenta in Sveta z dne 17. aprila 2019 o spremembi Direktive 2009/73/ES o skupnih pravilih notranjega trga z zemeljskim plinom (UL L št. 117 z dne 3. 5. 2019, str. 1; v nadaljnjem besedilu: Direktiva 2019/692/EU).«.

2. člen

V 159. členu se 38. točka spremeni tako, da se glasi:

»38. »povezovalni plinovod« pomeni prenosni plinovod, ki prečka ali povezuje mejo med Republiko Slovenijo in drugo državo članico Evropske unije zaradi povezave nacionalnih prenosnih omrežij teh držav, ali prenosni plinovod med Republiko Slovenijo in tretjo državo do ozemlja Republike Slovenije ali teritorialnega morja Republike Slovenije;«.

3. člen

V 177. členu se za petim odstavkom doda nov šesti odstavek, ki se glasi:

»(6) Operater prenosnega sistema lahko sklepa tehnične dogovore glede delovanja povezovalnih plinovodov med Republiko Slovenijo in državami članicami Evropske unije ali med Republiko Slovenijo in tretjimi državami, ki morajo biti v skladu s predpisi Republike Slovenije in Evropske unije ter odločitvami agencije. Operater prenosnega sistema v osmih dneh od sklenitve tehničnega dogovora o vsebini seznani ministrstvo, pristojno za energijo, in agencijo.«.

4. člen

V 246. členu se drugi odstavek spremeni tako, da se glasi:

»(2) V čezmejnih sporih se uporabljajo postopki za reševanje sporov države članice Evropske unije, ki je pristojna za pridobivalno plinovodno omrežje, in zavrne dostop. Če je več držav članic Evropske unije pristojnih za pridobivalno plinovodno omrežje, se zadevne države članice med seboj posvetujejo. Če pridobivalno plinovodno omrežje izvira iz tretje države in je na ozemlju ali v teritorialnem morju Republike Slovenije prva vstopna točka v omrežje držav članic Evropske unije, se na podlagi posvetovanja med zadevnimi državami članicami, Republika Slovenija posvetuje z zadevno tretjo državo.«.

5. člen

V 261. členu se v drugem odstavku točka d) spremeni tako, da se glasi:

»d) izvzetje ne ovira konkurence na zadevnih trgih, na katere bodo investicije najverjetneje vplivale, učinkovitega delovanja notranjega trga z zemeljskim plinom, učinkovitega obratovanja plinovodnih sistemov, na katere je infrastruktura priključena, ali zanesljivosti oskrbe z zemeljskim plinom v Evropski uniji.«.

6. člen

V 262. členu se prvi odstavek spremeni tako, da se glasi:

»(1) O dovolitvi izvzetja iz 261. člena tega zakona odloči agencija na zahtevo lastnika infrastrukture ali investitorja. Agencija se pred sprejetjem odločitve o izvzetju posvetuje z nacionalnimi regulativnimi organi držav članic Evropske unije, na katerih trge bo nova infrastruktura verjetno vplivala. Če je nova infrastruktura povezana s plinovodnim sistemom Republike Slovenije in izvira iz ene ali več tretjih držav ali se tam konča, se agencija pred sprejetjem odločitve o izvzetju posvetuje tudi s pristojnimi organi tretjih držav. Če se organi iz prejšnjega stavka ne odzovejo na posvetovanje v roku, ki ga določi agencija, in ne presega treh mesecev od prejema poziva agencije k posvetovanju, lahko agencija sprejme odločitev.«.

7. člen

V 265. členu se prvi odstavek spremeni tako, da se glasi:

»(1) Kadar se vsi regulativni organi držav članic Evropske unije, na ozemlju katerih je nova infrastruktura, ki je predmet izvzetja, strinjajo glede zahteve o izvzetju, o svoji odločitvi obvestijo ACER v šestih mesecih od dne, ko je zahtevo za izvzetje prejel zadnji med njimi.«.

Doda se nov drugi odstavek, ki se glasi:

»(2) Kadar je infrastruktura iz prejšnjega odstavka prenosni plinovod med Republiko Slovenijo in tretjo državo, se lahko agencija pred sprejetjem odločitve o izvzetju posvetuje s pristojnim organom tretje države. Če se organ iz prejšnjega stavka ne odzove na posvetovanje v roku, ki ga določi agencija, in ne presega treh mesecev od prejema poziva agencije k posvetovanju, lahko agencija sprejme odločitev.«.

Dosedanja drugi in tretji odstavek postaneta novi tretji in četrti odstavek.

8. člen

Za 281. členom se dodata nov 6. oddelek in 281.a člen, ki se glasita:

»6. oddelek: **Mednarodne pogodbe na področju zemeljskega plina**

281.a člen

(postopek odobritve mednarodne pogodbe o prenosnem plinovodu s tretjo državo)

(1) Mednarodne pogodbe na področju zemeljskega plina, na katere se nanaša ta člen, se sklepajo skladno z Zakonom o zunanjih zadevah (Uradni list RS, št. 113/03 – uradno prečiščeno besedilo, 20/06 – ZNOMCMO, 76/08, 108/09, 80/10 – ZUTD, 31/15 in 30/18 – ZKZaš, v nadaljnjem besedilu: ZZZ-1) in skladno s tem členom.

(2) Ministrstvo, pristojno za energijo, o nameri za začetek pogajanj s tretjo državo zaradi spremembe ali sklenitve mednarodne pogodbe o prenosnem plinovodu, obvesti Evropsko komisijo vsaj pet mesecev pred predvidenim začetkom pogajanj in jo prosi za odobritev, če se vsebina mednarodne pogodbe v celoti ali deloma nanaša na naslednja področja:

– skupna pravila za prenos, distribucijo, dobavo in skladiščenje zemeljskega plina,
– organizacijo in delovanje sektorja zemeljskega plina,
– dostop do trga ali
– merila in postopke, ki se uporabljajo pri izdaji dovoljenj za prenos, distribucijo, dobavo in skladiščenje zemeljskega plina in obratovanje sistemov.

(3) Obvestilo iz prejšnjega odstavka mora vključevati ustrezno dokumentacijo in navedbo vsebin, ki bodo obravnavane v pogajanjih ali o katerih se bo ponovno pogajalo, cilje pogajanj in vse druge ustrezne informacije.

(4) Po prejemu odločitve Evropske komisije o odobritvi začetka pogajanj iz drugega odstavka tega člena za del, ki lahko vpliva na skupna pravila Evropske unije, lahko ministrstvo, pristojno za energijo, vloži pobudo za začetek postopka za sklenitev mednarodne pogodbe skladno z ZZZ-1.

(5) Ministrstvo, pristojno za energijo, upošteva smernice ali zahteve Evropska komisije o vključitvi določenih določb v načrtovano mednarodno pogodbo iz drugega odstavka tega člena.

(6) Ministrstvo, pristojno za energijo, obvešča Evropsko komisijo o napredku in vmesnih izidih pogajanj iz drugega odstavka tega člena v vseh fazah pogajanj. Ministrstvo, pristojno za energijo, Evropsko komisijo vključi v pogajanja med Republiko Slovenijo in tretjo državo v skladu s Sklepom (EU) 2017/684 Evropskega parlamenta in Sveta z dne 5. aprila 2017 o vzpostavitvi mehanizma za izmenjavo informacij v zvezi z medvladnimi sporazumi in nezavezujočimi instrumenti med državami članicami in tretjimi državami na področju energije ter o razveljavitvi Sklepa št. 994/2012/EU (UL L št. 99 z dne 12. 4. 2017, str. 1).

(7) Ministrstvo, pristojno za energijo, Evropsko komisijo obvesti o končnem izidu pogajanj in ji pred podpisom mednarodne pogodbe s tretjo državo pošlje besedilo izpogajane mednarodne pogodbe v odobritev.

(8) Po prejemu odobritve Evropske komisije za podpis in sklenitev mednarodne pogodbe, Republika Slovenija nadaljuje postopek podpisa in ratifikacije mednarodne pogodbe s tretjo državo v skladu z ZZZ-1.

(9) Ministrstvo, pristojno za energijo, obvesti Evropsko komisijo o ratifikaciji in začetku veljavnosti mednarodne pogodbe ter o vseh naknadnih spremembah statusa te mednarodne pogodbe.«.

9. člen

V 386. členu se doda nov osmi odstavek, ki se glasi:

»(8) Agencija pri čezmejnih zadevah sodeluje z regulativnim organom ali organi zadevnih držav članic Evropske unije in ACER. Glede plinske infrastrukture, ki poteka v tretjo državo ali iz nje se lahko agencija posvetuje in sodeluje s pristojnimi organi tretje države v zvezi z delovanjem infrastrukture. Kadar je v Republiki Sloveniji prva povezovalna točka plinske infrastrukture v tretjo državo ali iz nje, se agencija pred sodelovanjem s pristojnimi organi tretje države posvetuje z regulativnimi organi drugih držav članic, ki jih ta infrastruktura zadeva.«.

PREHODNA IN KONČNA DOLOČBA

10. člen

(postopek za spremembo sporazuma)

Sporazum med Vlado Republike Slovenije in Vlado Ruske federacije o sodelovanju pri gradnji in delovanju plinovoda na ozemlju Republike Slovenije (Zakon o ratifikaciji sporazuma med Vlado Republike Slovenije in Vlado Ruske federacije o sodelovanju pri gradnji in delovanju plinovoda na ozemlju Republike Slovenije (Uradni list RS – Mednarodne pogodbe, št. 4/10 in 14/12)) se spreminja v skladu s postopkom iz 8. člena tega zakona.

11. člen

(začetek veljavnosti)

Ta zakon začne veljati petnajsti dan po objavi v Uradnem listu Republike Slovenije.

Št. 320-01/20-3/14
Ljubljana, dne 29. aprila 2020
EPA 995-VIII

Državni zbor
Republike Slovenije
Igor Zorčič
predsednik

978. Zakon o spremembi Gradbenega zakona (GZ-A)

Na podlagi druge alinee prvega odstavka 107. člena in prvega odstavka 91. člena Ustave Republike Slovenije izdajam

U K A Z
o razglasitvi Zakona o spremembi Gradbenega zakona (GZ-A)

Razglašam Zakon o spremembi Gradbenega zakona (GZ-A), ki ga je sprejel Državni zbor Republike Slovenije na seji dne 29. aprila 2020.

Št. 003-02-3/2020-21
Ljubljana, dne 7. maja 2020

Borut Pahor
predsednik
Republike Slovenije

Z A K O N
O SPREMEMBI GRADBENEGA ZAKONA (GZ-A)

1. člen

V Gradbenem zakonu (Uradni list RS, št. 61/17 in 72/17 – popr.) se v 120. členu v prvem odstavku besedilo »v roku dveh let od začetka uporabe tega zakona« nadomesti z besedilom »do 31. maja 2022«.

KONČNA DOLOČBA

2. člen

Ta zakon začne veljati naslednji dan po objavi v Uradnem listu Republike Slovenije.

Št. 803-01/20-2/12
Ljubljana, dne 29. aprila 2020
EPA 1101-VIII

Državni zbor
Republike Slovenije
Igor Zorčič
predsednik

979. Zakon o dopolnitvah Zakona o pogojih koncesije za izkoriščanje energetskega potenciala Spodnje Save (ZPKEPS-1D)

Na podlagi druge alinee prvega odstavka 107. člena in prvega odstavka 91. člena Ustave Republike Slovenije izdajam

U K A Z
o razglasitvi Zakona o dopolnitvah Zakona o pogojih koncesije za izkoriščanje energetskega potenciala spodnje Save (ZPKEPS-1D)

Razglašam Zakon o dopolnitvah Zakona o pogojih koncesije za izkoriščanje energetskega potenciala Spodnje Save

(ZPKEPS-1D), ki ga je sprejel Državni zbor Republike Slovenije na seji dne 29. aprila 2020.

Št. 003-02-3/2020-20
Ljubljana, dne 7. maja 2020

Borut Pahor
predsednik
Republike Slovenije

Z A K O N
O DOPOLNITVAH ZAKONA O POGOJIH KONCESIJE ZA IZKORIŠČANJE ENERGETSKEGA POTENCIALA SPODNJE SAVE (ZPKEPS-1D)

1. člen

V Zakonu o pogojih koncesije za izkoriščanje energetskega potenciala Spodnje Save (Uradni list RS, št. 87/11, 25/14 – ZSDH-1, 50/14, 90/15 in 67/17) se za 8. členom doda nov 8.a člen, ki se glasi:

»8.a člen

(posebne določbe o posegih na vodna in priobalna zemljišča)

Ne glede na določbo 37. člena Zakona o vodah (Uradni list RS, št. 67/02, 2/04 – ZZdrl-A, 41/04, 57/08, 57/12, 100/13, 40/14 in 56/15), lahko koncesionar posega na vodna in priobalna zemljišča, kjer so objekti iz 4., 5., 6. in 7. točke 2. člena tega zakona in te objekte uporablja za proizvodnjo električne energije ali drugo dejavnost, ki je neposredno namenjena proizvodnji električne energije.«.

2. člen

Za 18. členom se doda nov 18.a člen, ki se glasi:

»18.a člen

Če investitor vloži vlogo za izdajo gradbenega dovoljenja v integralnem postopku po 50. členu Gradbenega zakona (Uradni list RS, št. 61/17 in 72/17 – popr.; v nadaljnjem besedilu: GZ), se ne glede na določbo 35. člena GZ šteje, da je zahteva za izdajo gradbenega dovoljenja za gradnjo objektov koncesije po tem zakonu popolna, če so ji priloženi dokumenti iz prve točke drugega odstavka 35. člena in 51. člena GZ.«.

KONČNA DOLOČBA

3. člen

(začetek veljavnosti)

Ta zakon začne veljati petnajsti dan po objavi v Uradnem listu Republike Slovenije.

Št. 320-05/20-2/15
Ljubljana, dne 29. aprila 2020
EPA 1024-VIII

Državni zbor
Republike Slovenije
Igor Zorčič
predsednik

---

980. Zakon o spremembah in dopolnitvah Zakona o divjadi in lovstvu (ZDLov-1C)

Na podlagi druge alinee prvega odstavka 107. člena in prvega odstavka 91. člena Ustave Republike Slovenije izdajam

U K A Z
o razglasitvi Zakona o spremembah in dopolnitvah Zakona o divjadi in lovstvu (ZDLov-1C)

Razglašam Zakon o spremembah in dopolnitvah Zakona o divjadi in lovstvu (ZDLov-1C), ki ga je sprejel Državni zbor Republike Slovenije na seji dne 29. aprila 2020.

Št. 003-02-3/2020-18
Ljubljana, dne 7. maja 2020

Borut Pahor
predsednik
Republike Slovenije

Z A K O N
O SPREMEMBAH IN DOPOLNITVAH ZAKONA O DIVJADI IN LOVSTVU (ZDLov-1C)

1. člen

V Zakonu o divjadi in lovstvu (Uradni list RS, št. 16/04, 120/06 – odl. US, 17/08, 46/14 – ZON-C in 31/18) se v prvem odstavku 13. člena, v naslovu, prvem in drugem odstavku 15. člena, v drugem in tretjem odstavku 16. člena, v tretjem odstavku 17. člena, v tretjem odstavku 46. člena ter v 12. točki prvega odstavka 76. člena besedilo »letni načrt lovsko upravljavskega območja« v vseh sklonih in številih nadomesti z besedilom »dvoletni načrt lovsko upravljavskega območja« v ustreznem sklonu in številu.

2. člen

V 61. členu se šesti odstavek spremeni tako, da se glasi:

»(6) Kandidatom, ki so na srednji gozdarski šoli ali na višji strokovni šoli oziroma v okviru visokošolskega izobraževanja uspešno opravili izpit s področja biologija in ekologija prostoživečih živali, patologija divjadi ali lovstvo po programu, ki obsega vsebine, primerljive programu teoretičnega dela lovskega izpita, ni treba opravljati teoretičnega dela lovskega izpita z navedenih področij, morajo pa opraviti izpit s preostalih področij in praktični del izpita v lovišču oziroma lovišču s posebnim namenom, v trajanju najmanj šest mesecev, ter preizkus znanja o ravnanju z lovskim orožjem v skladu s predpisi, ki urejajo orožje. Vlogo za delno oprostitev opravljanja teoretičnega dela lovskega izpita kandidati vložijo pri Zvezi. Po opravljeni primerjavi programov komisija, ki jo imenuje minister, določi področja, na katerih kandidatu ni treba opravljati teoretičnega dela lovskega izpita, in o tem izda potrdilo. Na podlagi potrdila o priznanju določenih vsebin v skladu s tem odstavkom, potrdila o opravljenem preizkusu znanja iz vsebin preostalega dela teoretičnega dela lovskega izpita, potrdila o opravljenem preizkusu znanja o ravnanju z orožjem v skladu s predpisi, ki urejajo orožje, ter potrdila upravljavca o opravljenem praktičnem delu izpita, se kandidatu izda spričevalo o opravljenem lovskem izpitu na obrazcu, ki ga predpiše minister.«.

Za sedmim odstavkom se doda nov, osmi odstavek, ki se glasi:

»(8) Kandidatom, ki so opravili lovski izpit pri organizacijah, ki imajo v državah članicah Evropske unije javno pooblastilo za opravljanje lovskega izpita, se izda na podlagi potrdila o opravljenem lovskem izpitu in opravljenem preizkusu znanja s področja lovske zakonodaje, spričevalo o opravljenem lovskem izpitu na obrazcu iz šestega odstavka tega člena. Spričevalo o opravljenem lovskem izpitu izda komisija iz šestega odstavka tega člena.«.

3. člen

V 63. členu se četrti odstavek spremeni tako, da se glasi:

»(4) Za preklic ali odklonitev podaljšanja veljavnosti lovske izkaznice, razrešitev lovskega čuvaja in za odločanje o pravicah in odgovornostih člana upravljavke lovišča v zvezi z izvajanjem koncesijske pogodbe, upravljavec kazenske evidence lovskemu inšpektorju ali Zvezi oziroma upravljavki lovišča na njihovo zahtevo pošlje podatek iz četrte in pete alineje prvega odstavka tega člena o pravnomočni obsodbi imetnika lovske izkaznice, imetnika izkaznice lovskega čuvaja oziroma člana upravljavke lovišča.«.

4. člen

V 65. členu se v tretjem odstavku na koncu stavka pika črta in doda besedilo »in ima pravico zastopati interese ohranjanja in varstva divjadi, njenega življenjskega prostora ter lovstva na območju lovišča v vseh upravnih in sodnih postopkih.«.

5. člen

V 74. členu se v tretjem odstavku besedilo »ima visoko izobrazbo biotehnične ali biološke smeri« nadomesti z besedilom »ima doseženo izobrazbo, ki ustreza ravni izobrazbe, pridobljene po podiplomskih študijskih programih za pridobitev izobrazbe prve stopnje«.

V četrtem odstavku se peta alineja spremeni tako, da se glasi:

»– začasno ustaviti ali odrediti odstrel posamezne vrste divjadi iz razlogov, določenih v prvi ali drugi alineji prvega odstavka 42. člena tega zakona, ki ga izvrši upravljavec lovišča;«.

Na koncu štirinajste alineje se pika nadomesti s podpičjem in doda nova, petnajsta alineja, ki se glasi:

»– z video napravami izvajati nadzor nad krmišči, solnicami, kalužami, lokacijami, na katerih člani upravljavke lovišča krmijo divjad v nasprotju z načrti lovsko upravljavskih območij, in mesti za prevzem divjadi v skladu s predpisi, ki urejajo veterinarstvo.«.

PREHODNE IN KONČNA DOLOČBA

6. člen

(škoda, ki jo povzroči šakal)

(1) Ne glede na določbe 54. in 55. člena zakona za premoženjsko škodo, ki jo povzroči šakal v obdobju od uveljavitve tega zakona do 30. aprila 2025, odgovarja Republika Slovenija v višini dejanske škode.

(2) Za uveljavljanje odškodnin za škodo iz prejšnjega odstavka se uporabljajo določbe 58. člena zakona.

(3) Ministrstvo, pristojno za okolje, zagotavlja sredstva za odškodnine za škodo iz prvega odstavka tega člena do 31. decembra 2021.

7. člen

(začetek veljavnosti zakona)

Ta zakon začne veljati naslednji dan po objavi v Uradnem listu Republike Slovenije, razen 1. člena tega zakona, ki začne veljati 1. januarja 2021.

Št. 324-01/20-3/16
Ljubljana, dne 29. aprila 2020
EPA 1056-VIII

Državni zbor
Republike Slovenija
Igor Zorčič
predsednik

USTAVNO SODIŠČE

981. Odločba o ugotovitvi, da devetnajsta alineja drugega odstavka 4. člena in drugi odstavek 5. člena Zakona o pogrebni in pokopališki dejavnosti nista v neskladju z Ustavo

Številka: U-I-223/16-20
Datum: 23. 4. 2020

O D L O Č B A

Ustavno sodišče je v postopku ocene ustavnosti, začetem z zahtevo Državnega sveta, na seji 23. aprila 2020

o d l o č i l o :

Devetnajsta alineja drugega odstavka 4. člena in drugi odstavek 5. člena Zakona o pogrebni in pokopališki dejavnosti (Uradni list RS, št. 62/16) nista v neskladju z Ustavo.

O b r a z l o ž i t e v

A.

1. Predlagatelj vlaga zahtevo za oceno ustavnosti devetnajste alineje drugega odstavka 4. člena, drugega odstavka 5. člena, četrtega odstavka 62. člena, prvega stavka prvega odstavka 63. člena in drugega odstavka 63. člena Zakona o pogrebni in pokopališki dejavnosti (v nadaljevanju ZPPDej). Predlaga, naj Ustavno sodišče oceni njihovo skladnost z 2., 9., 14., 15., 35., 51., 72., 74., 138., 140., 142., 146. in 147. členom Ustave.

2. Drugi odstavek 5. člena ZPPDej naj bi bil v neskladju z 2., 15. in 140. členom Ustave ter načelom subsidiarnosti iz Evropske listine lokalne samouprave (Uradni list RS, št. 57/96, MP, št. 15/96 – v nadaljevanju MELLS). Predlagatelj navaja, da je bilo organiziranje opravljanja pogrebne in pokopališke dejavnosti kot izvirna naloga občin določena s sprejetjem Zakona o lokalni samoupravi (Uradni list RS, št. 94/07 – uradno prečiščeno besedilo, 76/08, 79/09, 51/10 in 30/18 – v nadaljevanju ZLS), ki je postavil temelje nove lokalne samouprave. Izpodbijana zakonska določba naj bi zato nesorazmerno posegla v izvirne pristojnosti občin. Predlagatelj obsežno pojasnjuje idejno zasnovo lokalne samouprave ter se sklicuje na kritična stališča pravne teorije o preveč restriktivno določenih pristojnostih lokalne samouprave v prvem odstavku 140. člena Ustave. Meni še, da bi morale biti pristojnosti občin določene stabilno in da njihov obstoj ne bi smel biti odvisen od vsakokratnih političnih oziroma vladajočih struktur na državni ravni odločanja. Zato naj bi s sprejetjem izpodbijane določbe prišlo do protiustavnega oziroma nesorazmernega posega v delovno področje lokalne samouprave.

3. Predlagatelj drugemu odstavku 5. člena ZPPDej očita tudi neskladje s 142. členom Ustave in 9. členom MELLS. Navaja, da so občine s »privatizacijo« pogrebne dejavnosti izgubile lasten finančni vir. Iz naslova predhodno skupne dejavnosti naj bi prejemale prihodek (koncesijsko dajatev ali plačilo za storitev javne službe, odvisno od načina izvajanja dejavnosti), ki je imel pravno naravo drugega lastnega vira iz prvega odstavka 7. člena Zakona o financiranju občin (Uradni list RS, št. 123/06, 57/08, 36/11, 71/17 in 21/18 – popr. – v nadaljevanju ZFO-1). Ta prihodek naj bi občinam omogočal izvajanje obeh dejavnosti, saj naj bi pokopališka dejavnost običajno prinašala izgubo, pogrebna dejavnost pa dobiček. Občine naj bi dobiček iz pogrebne dejavnosti uporabile za pokrivanje izgube v pokopališki dejavnosti. Zato naj bi zakonodajalec občinam povzročil hude finančne posledice. Odvzel naj bi jim lasten finančni vir, ne da bi ga nadomestil z drugim, ter jih postavil v položaj, ko

bodo morale zagotoviti dodatna finančna sredstva za delovanje pokopališke dejavnosti.

4. Izpodbijana zakonska določba naj bi bila v neskladju tudi s 35. členom Ustave. Predlagatelj se sklicuje na odločbi Ustavnega sodišča št. Up-2155/08 z dne 1. 10. 2009 (Uradni list RS, št. 82/09, in OdlUS XVIII, 85) in št. U-I-54/99 z dne 13. 6. 2002 (Uradni list, št. 61/02, in OdlUS XI, 137) in navaja, da zakonodajalec ob »privatizaciji« pogrebne dejavnosti ni upošteval javnega interesa oziroma standardov, sprejetih v navedenih odločbah. Pri tem posebej izpostavlja, da je bila pogrebna dejavnost, dokler je bila urejena z režimom gospodarske javne službe, podvržena večjemu in bolj učinkovitemu nadzoru s strani občine, kot ga bo sedaj lahko izvajala država zgolj z inšpekcijskim nadzorstvom. Zato meni, da organiziranost pogrebne dejavnosti v obliki gospodarske javne službe zagotavlja spoštovanje človekove pravice iz 35. člena Ustave, »privatizacija« te dejavnosti pa naj bi jo ogrožala.

5. Predlagatelj izpodbija tudi prvi stavek prvega odstavka 63. člena, drugi odstavek 63. člena in četrti odstavek 62. člena ZPPDej. Vsem očita neskladje z 2. členom Ustave. Četrtemu odstavku 62. člena ZPPDej očita neskladje še s 35., 51. in 72. členom Ustave, drugemu odstavku 63. člena ZPPDej pa neskladje z 9., 72., 140. in 142. členom Ustave. Določbe urejajo prehodno obdobje enega leta, v katerem se morajo občine, koncesionarji in drugi izvajalci pogrebne dejavnosti prilagoditi novi ureditvi po ZPPDej. Glede občin predlagatelj navaja, da v tem času ne morejo zagotoviti izvajanja 24-urne dežurne službe, ker je ta rok v nasprotju s časovnim okvirjem, ki ga za podelitev koncesij določa Zakon o javno-zasebnem partnerstvu (Uradni list RS, št. 127/06 – v nadaljevanju ZJZP) oziroma ki ga pri ustanovitvi javnega podjetja zahteva Zakon o gospodarskih javnih službah (Uradni list RS, št. 32/93 in 57/11 – v nadaljevanju ZGJS). Glede koncesionarjev predlagatelj zatrjuje, da prehodno obdobje protiustavno oziroma v neskladju z načelom zaupanja v pravo posega v pravni položaj tistih koncesionarjev, ki so imeli sklenjene koncesijske pogodbe pred sprejetjem ZPPDej. Ti naj bi utrpeli prisilno zmanjšanje predmeta koncesije, saj naj bi jim bile v celoti odvzete storitve, ki se nanašajo na pokopališko dejavnost, in delno odvzete storitve, ki se nanašajo na pogrebno dejavnost. Prav tako naj bi utrpeli prisilno skrajšanje trajanja koncesijskih razmerij. Glede izvajalcev pogrebne dejavnosti pa navaja, da imajo na voljo prekratko prehodno obdobje za prilagoditev novim zakonskim zahtevam.

6. Devetnajsta alineja drugega odstavka 4. člena ZPPDej naj bi bila v neskladju z drugim odstavkom 14. člena in s 147. členom Ustave. Predlagatelj meni, da je pogrebna pristojbina javna dajatev, pri urejanju katere zakonodajalec ni upošteval temeljnih meril, ki jih je Ustavno sodišče določilo že v odločbi št. U-I-233/97 z dne 15. 7. 1999 (Uradni list RS, št. 61/99, in OdlUS VIII, 188). Določbi očita, da je nedoločna, da iz nje ne izhaja namen pridobivanja pristojbine ter da ne določa njene višine in drugih pogojev, pod katerimi jo lahko predpiše občina, in je zato v neskladju s 147. členom Ustave. Zaradi teh nepravilnosti ji predlagatelj očita tudi neskladje z načelom enakosti pred zakonom. Meni, da bo višina pristojbine odvisna od finančnega položaja občine in da prebivalci občin svojih pravic ne bodo mogli uresničevati pod enakimi pogoji.

7. Predlagatelj celotnemu ZPPDej očita tudi neskladje z 2. in 87. členom Ustave. Navaja, da zakonodajalec ni jasno opredelil, ali upravljanje s pokopališči ostaja javna gospodarska služba, da pri sprejemanju ZPPDej ni upošteval posebnih značilnosti pokopališč, ki narekujejo ravnanje po drugačnem pravnem režimu od splošnega upravljanja s premoženjem po Zakonu o stvarnem premoženju države in samoupravnih lokalnih skupnosti (Uradni list RS, št. 86/10, 75/12, 50/14 in 76/15 – v nadaljevanju ZSPDSLS), ter da ni jasno in določno razmejil med tržnimi in netržnimi storitvami prej enotne dejavnosti. Navaja, da je posebna opredelitev pokopališke dejavnosti v izpodbijanem zakonu presegla temeljni namen institutov upravljanja s premoženjem, urejenih v ZSPDSLS. Zato meni, da gre za kvalificirano nekonsistentnost v pravnem sistemu, ki je v neskladju z načelom pravne države.

8. Ustavno sodišče je zahtevo posredovalo v odgovor Državnemu zboru. Ta zavrača očitek o posegu v funkcionalno in finančno avtonomijo lokalne samouprave. Državni zbor odgovarja, da iz 140. člena Ustave izhaja, da se za tipične lokalne javne službe štejejo zgolj tiste, ki so lokalno pogojene, ki se opravljajo na lokalni ravni in jih je mogoče od občine do občine urejati drugače zaradi njihovih posebnosti. Zato naj bi bilo očitno, da se pogrebna dejavnost ne nanaša zgolj na prebivalce občine in da že zgolj zagotavljanje pietetnih, zdravstvenih in sanitarno-higienskih pogojev zahteva tudi državno urejanje. Državni zbor navaja, da devetnajste alineje drugega odstavka 21. člena ZLS ni mogoče razumeti kot prepovedi opravljanja pogrebne dejavnosti kot tržne ter da novi zakon ne preprečuje občinam, da to dejavnost še naprej opravljajo, dopušča pa konkurenco zasebnih subjektov. Glede financiranja Državni zbor opozarja, da je zakon uvedel novo dodatno namensko sredstvo, pogrebno pristojbino, ki bo občinam omogočala pridobivanje zadostnih sredstev za učinkovito upravljanje pokopališč.

9. Glede očitka o protiustavnem posegu v 35. člen Ustave Državni zbor odgovarja, da je mogoče pietetne, zdravstvene in sanitarno-higienske standarde kot civilizacijske dosežke oziroma javni interes varovati tudi na prostem trgu. Pojasnjuje, da je varstvo tega javnega interesa v zakonu posebej poudarjeno. Izhaja že iz temeljnega načela pietete (2. člen ZPPDej), še dodatno pa je poudarjeno z določitvijo minimalnih pogojev za zasebne izvajalce, ki bodo izvajali pogrebno dejavnost (7. člen ZPPDej), z določitvijo osnovnih elementov minimalnega pogreba (drugi odstavek 12. člena ZPPDej) ter najvišjo ceno za pogreb (tretji odstavek 16. člena ZPPDej). Državni zbor zavrača tudi očitke o protiustavnosti prehodnih določb ZPPDej. Ocenjuje, da je rok enega leta za uveljavitev nove ureditve dovolj dolg in razumen, da lahko občine in ostali udeleženci izvedejo vsa potrebna opravila za ustrezno prilagoditev.

10. Mnenje je podala tudi Vlada, ki zavrača vse očitke predlagatelja. Glede očitka o protiustavnem odvzemu izvirne pristojnosti navaja, da ZPPDej ni posegel v izvirne pristojnosti občin, ker so te določene na zakonskem nivoju, ZLS pa ni hierarhično višji predpis od ZPPDej. Sklicujoč se na pretekle odločbe Ustavnega sodišča, navaja, da je drugi odstavek 21. člena ZLS programska norma, nastala ob spremembi sistema lokalne samouprave v letu 1994, s katero naj bi zakonodajalec določil zgolj okvirni obseg občinskih nalog. Meni, da iz 140. člena Ustave izhaja, da je mogoče za tipične lokalne javne službe šteti zgolj tiste, ki so lokalno pogojene, jih opravljamo na lokalni ravni ter jih je mogoče od občine do občine urediti drugače. Pogrebna dejavnost naj ne bi bila taka, saj se ne nanaša zgolj na prebivalce ene občine, hkrati pa zahteva državno urejanje zaradi zagotavljanja enakih pietetnih, zdravstvenih in sanitarno-higienskih pogojev, standardov in normativov. Vlada zavrača tudi očitek o neskladnosti s 147. členom Ustave, ker naj ZPPDej ne bi nalagal občinam novih finančnih obveznosti, ampak naj bi jim z uvedbo pogrebne pristojbine omogočal, da zberejo dodatna sredstva za učinkovito upravljanje pokopališč.

11. Glede očitka o protiustavnem posegu v 35. člen Ustave Vlada meni, da je mogoče javni interes (pieteto, zdravstvene in sanitarno-higienske razloge) kot civilizacijski standard pri pogrebni dejavnosti varovati tudi na prostem trgu. Enako kot Državni zbor navaja številne določbe ZPPDej, ki so namenjene varovanju uresničevanja te človekove pravice. Meni še, da novi zakon uvaja višje standarde varstva te pravice, ki se bodo enotno izvajali na ozemlju celotne države.

12. Vlada zavrača očitek o protiustavnih posegih v pravni položaj koncesionarjev zaradi zmanjšanja predmeta koncesije. Meni, da zakonska sprememba ne poslabšuje položaja koncesionarjev, ker bodo ti še vedno lahko izvajali svojo dejavnost na trgu. Občinam pojasnjuje, da so se spremembe na tem področju že dalj časa pripravljale ter da so morale biti nanje pripravljene. Pojasnjuje, da je bil ključni cilj zakonodajalca, da poenoti pogoje izvajanja pogrebne in pokopališke dejavnosti ter da na vseh ključnih področjih varuje javni interes. Vlada

zavrača tudi očitek o tem, da je ZPPDej v takšnem nasprotju z ZSPDSLS, da bi to povzročilo protiustavnost. Meni, da ZPPDej upošteva posebnosti pokopališke dejavnosti in v tem delu zgolj kot *lex specialis* drugače ureja upravljanje s premoženjem občin. Zavrača očitek o protiustavnosti prvega stavka prvega odstavka 63. člena in drugega odstavka 63. člena ZPPDej, saj meni, da zakon določa dovolj dolgo prehodno obdobje.

13. V zvezi z očitkom o protiustavnosti ureditve pogrebne pristojbine Vlada meni, da bodo občine same odločale o uvedbi pogrebne pristojbine glede na poslovne rezultate pokopališča in planirane aktivnosti. Navaja, da glede na dejstvo, da se tudi cene drugih javnih služb med občinami razlikujejo, ureditev ni v neskladju z načelom enakosti iz drugega odstavka 14. člena Ustave.

14. Odgovor Državnega zbora in mnenje Vlade sta bila poslana predlagatelju. Ta zavrača njune navedbe in vztraja pri svojih očitkih. Dodatno navaja še, da so izvirne naloge lokalne samouprave v drugem odstavku 21. člena ZLS res navedene zgolj primeroma, vendar ne gre za določbo programske narave. Meni, da gre za obvezen delokrog oziroma za zajamčeno področje izvirnih pristojnosti občine. Sklicujoč se na odločbo Ustavnega sodišča št. U-I-98/95 z dne 11. 7. 1996 (Uradni list RS, št. 44/96, in OdlUS V, 118), zatrjuje, da tudi najbolj tipične lokalne zadeve (npr. oskrba s pitno vodo) deloma zadevajo vsakogar, kdor se nahaja na območju lokalne skupnosti, ter da se na pristojnosti lokalne samouprave ne sme gledati preveč zožujoče.

B. – I.

Obseg presoje Ustavnega sodišča

15. Predlagatelj je z Ustavo predviden državni organ, ki mu Zakon o Ustavnem sodišču (Uradni list RS, št. 64/07 – uradno prečiščeno besedilo, 109/12 in 23/20 – v nadaljevanju ZUstS) podeljuje privilegiran dostop do Ustavnega sodišča. Zato gre za kvalificiranega udeleženca postopka za oceno ustavnosti in zakonitosti predpisov, od katerega se utemeljeno pričakuje, da bodo njegove zahteve strokovno in kvalitetno obrazložene.[1]

16. Obravnavana zahteva nima teh značilnosti. Njena vsebina je ponekod nejasna in nepregledna. Predlagatelj podaja številne trditve o domnevni protiustavnosti izpodbijanega zakona, ki so oblikovane nesistematično, pogosto so neobrazložene in tudi očitno neutemeljene. Glede na navedeno je Ustavno sodišče obravnavalo le tiste predlagateljeve očitke, ki so razumljivi, dovolj opredeljeni in niso očitno neutemeljeni.[2] Za dovolj jasne in obrazložene je štelo naslednje očitke:

– da je drugi odstavek 5. člena ZPPDej v neskladju s prvim odstavkom 140. člena Ustave;

– da je drugi odstavek 5. člena ZPPDej v neskladju s 142. členom Ustave;

– da je drugi odstavek 5. člena ZPPDej v neskladju s 35. členom Ustave;

– da je drugi odstavek 5. člena ZPPDej v neskladju z 2. členom Ustave;

– da je devetnajsta alineja drugega odstavka 4. člena ZPPDej v neskladju s 14. in 147. členom Ustave.

17. Drugi odstavek 5. člena ZPPDej določa: »Pogrebna dejavnost, ki se izvaja na trgu, obsega naslednje storitve: prevoz pokojnika, ki ga ne zagotavlja 24-urna dežurna služba; pripravo pokojnika; upepelitev pokojnika; pripravo in izvedbo pogreba.«

18. Devetnajsta alineja drugega odstavka 4. člena ZPPDej določa: »S pokopališkim redom iz prejšnjega odstavka se določijo: […] pogrebna pristojbina, ki jo lahko določi občina za izvedbo pogreba na posameznem pokopališču in ki jo upravljavcu pokopališča plača izvajalec pogreba; […] ».

[1] Odločba Ustavnega sodišča št. U-I-92/07 z dne 15. 4. 2010 (Uradni list RS, št. 46/10, in OdlUS XIX, 4), 72. točka obrazložitve.

[2] Prav tam.

B. – II.

Presoja drugega odstavka 5. člena ZPPDej z vidika funkcionalne avtonomije lokalne samouprave

19. Prebivalcem Slovenije je z Ustavo zagotovljeno izvajanje lokalne samouprave, ki se uresničuje v občinah (9. in 138. člen Ustave).[3] S tem je samoupravni položaj lokalnim skupnostim zagotovljen na ustavni ravni, kar pomeni, da ga zakonodajalec ne sme odvzeti ali ogrožati.[4] Pri pravni ureditvi lokalne samouprave se je Slovenija zavezala upoštevati tudi temeljna načela evropske lokalne samouprave, ki izhajajo iz MELLS.[5] Ta lokalno samoupravo označuje kot pravico in sposobnost lokalnih skupnosti, da v mejah zakona urejajo in opravljajo bistveni del javnih zadev v okviru svojih nalog in v korist lokalnega prebivalstva (prvi odstavek 3. člena MELLS). Tako lokalna samouprava prebivalcem lokalnih skupnosti zagotavlja sodelovanje pri upravljanju javnih zadev lokalne narave, lokalnim skupnostim pa zagotavlja določeno stopnjo neodvisnosti, zlasti v razmerju do države.[6] Bistveni elementi lokalne samouprave in njene neodvisnosti so njena organizacijska, funkcionalna, finančna in teritorialna avtonomija nasproti državi.[7]

20. Funkcionalna avtonomija lokalne samouprave je varovana v prvem odstavku 140. člena Ustave, ki določa, da v pristojnost občine spadajo lokalne zadeve, ki jih občina lahko ureja samostojno in ki zadevajo samo prebivalce občine. Gre za ustavno zagotovilo občini, da lahko v okviru Ustave in zakonov samostojno ureja zadeve javnega pomena, ki so določene z ZLS, drugimi zakoni ter splošnimi akti občine (statuti, odloki).[8] Hkrati pa določa temeljno merilo za razmejitev pristojnosti med lokalnim nivojem oblasti in centralnim oziroma državnim nivojem.[9] Ustavno sodišče je njegov pomen pojasnilo v odločbi št. U-I-98/95. Sprejelo je stališče, da opredelitev obsega izvirnih pristojnosti občine temelji na pojmu »lokalna javna zadeva«, ki predstavlja zajamčeno področje izvirnih pristojnosti občine ter ustavni branik pred posegi države v jedro lokalne samouprave. Pojasnilo je, da prvi odstavek 140. člena Ustave vsebuje tri kumulativne elemente za opredelitev javnih zadev, ki sodijo v pristojnost občine, in sicer: 1) zadeva mora biti po svoji naravi »lokalna«, 2) zadeva mora biti primerna za to, da jo občina samostojno ureja, in 3) zadevati mora pretežno prebivalce občine.[10] Pri razmejevanju pristojnosti je treba upoštevati tudi načelo subsidiarnosti iz tretjega odstavka 4. člena MELLS, ki določa, da morajo javne naloge po možnosti izvajati tiste oblasti, ki so državljanom najbližje, ter da mora biti dodelitev nalog drugi oblasti utemeljena z obsegom in naravo take naloge ter zahtevami za učinkovitost in gospodarnost.

21. Ustavna izhodišča lokalne samouprave so konkretizirana v ZLS in v nekaterih drugih zakonih. ZLS podrobneje ureja temeljne elemente lokalne samouprave: splošna pravila, območje in dele občin, njihove pristojnosti in naloge, občinske organe, občinsko upravo, premoženje in financiranje občin, občinske javne službe, splošne in posamične akte občine, medobčinsko sodelovanje ter nadzor državnih organov in varstvo lokalne samouprave. Zakonodajalec je z njegovim sprejetjem in uveljavitvijo v letu 1994 uresničil nova ustavna izhodišča ter

[3] Odločba Ustavnega sodišča št. U-I-22/15 z dne 27. 3. 2019 (Uradni list RS, št. 32/19), 22. točka obrazložitve.

[4] Odločba Ustavnega sodišča št. U-I-230/10 z dne 23. 6. 2011 (Uradni list RS, št. 56/11), 9. točka obrazložitve.

[5] Odločba Ustavnega sodišča št. U-I-312/08 z dne 20. 5. 2010 (Uradni list RS, št. 47/10), 24. točka obrazložitve.

[6] Odločba Ustavnega sodišča št. U-I-230/10, 9. točka obrazložitve.

[7] Odločba Ustavnega sodišča št. U-I-22/15, 22. točka obrazložitve; št. U-I-230/10, 9. točka obrazložitve; in št- U-I-1/11 z dne 25. 5. 2011 (Uradni list RS, št. 45/11), 15. točka obrazložitve.

[8] Odločba Ustavnega sodišče št. U-I-312/08, 25. točka obrazložitve.

[9] Prav tam.

[10] Odločba Ustavnega sodišča št. U-I-98/95, 18. točka obrazložitve.

naredil dokončen prelom s predhodno veljavnim komunalnim sistemom lokalnih ali družbenih skupnosti.[11] Z 21. členom je ZLS določil izvirne naloge občin in s tem konkretiziral 140. člen Ustave. Prvi odstavek 21. člena ZLS določa, da občina samostojno opravlja lokalne zadeve javnega pomena (izvirne naloge), ki jih določi s splošnim aktom občine ali so določene z zakonom. Drugi odstavek 21. člena ZLS določa, da občina za zadovoljevanje potreb svojih prebivalcev med drugim opravlja tudi naloge organiziranja opravljanja pokopališke in pogrebne službe.[12]

22. Iz navedenega izhaja, da se je zakonodajalec ob sprejetju ZLS odločil, da občine organizirajo opravljanje pokopališke in pogrebne službe kot svojo izvirno pristojnost (devetnajsta alineja drugega odstavka 21. člena ZLS). Zakon ni podrobneje opredelil vsebine te pristojnosti, saj je bilo to področje podrobno pravno urejeno že v obdobju komunalnega sistema lokalnih skupnosti, pred sprejetjem ZLS. Tako je že Zakon o komunalnih dejavnostih (Uradni list SRS, št. 8/82 – v nadaljevanju ZKD) pokopališko in pogrebno dejavnost ter urejanje pokopališč določil za eno od komunalnih dejavnosti, s katerimi svoje potrebe zadovoljujejo delovni ljudje in občani v krajevnih skupnostih ali prek organizacij združenega dela, ki opravlja komunalne dejavnosti (prvi odstavek 1. člena in 8. točka prvega odstavka 3. člena ZKD). Podrobnejša zakonska ureditev je sledila s sprejetjem Zakona o pokopališki in pogrebni dejavnosti ter o urejanju pokopališč (Uradni list SRS, št. 34/84, Uradni list RS, št. 26/90 – v nadaljevanju ZPPDUP). Ta je komunalnim organizacijam oziroma krajevnim skupnostim nalagal obveznost, da opravljajo pokopališko in pogrebno dejavnost ter urejajo pokopališča na krajevno običajen način, z dostojanstvom in spoštovanjem do mrtvih (4. člen ZPPDUP). Pri tem je ločeval med pokopališko in pogrebno dejavnostjo kot enotno dejavnostjo ter dejavnostjo urejanja pokopališč (1. člen ZPPDUP). Prva je obsegala pogrebne storitve, storitve v zvezi z upepeljevanjem in oddajanje prostorov za grobove v najem (prvi odstavek 1. člena ZPPDUP). Iz zakona izhaja, da so pogrebne storitve zajemale prevoz pokojnika s kraja smrti na pokopališče oziroma na kraj upepelitve, prevoz že pokopanega pokojnika na drugo pokopališče ob njegovem morebitnem izkopu, organizacija pogrebne svečanosti in pokop pokojnika.[13] Dejavnost urejanja pokopališč je obsegala vzdrževanje pokopališč, razdelitev na posamezne zvrsti grobov, prekop grobov in opustitev pokopališč (drugi odstavek 1. člena ZPPDUP). Obe dejavnosti je zakon uvrstil med komunalne dejavnosti posebnega družbenega pomena (2. člen ZPPDUP). Z uveljavitvijo ZGJS sta obe dejavnosti pridobili položaj obvezne lokalne gospodarske javne službe.[14] Njun način opravljanja je z odlokom predpisala občina.[15] Pri tem je lahko izbirala med režijskim obratom, javnim gospodarskim zavodom, javnim podjetjem, dajanjem koncesij, vlaganjem javnega kapitala v dejavnost oseb zasebnega prava ter neposrednim prenosom v opravljanje zasebnim, zadružnim ali drugim oblikam izvajalcev (6. in 35. člen ZGJS). Z uveljavitvijo ZJZP je bila odpravljena možnost organiziranja obeh gospodarskih javnih služb v obliki vlaganja javnega kapitala v dejavnost oseb zasebnega prava in neposrednega prenosa v opravljanje zasebnim, zadružnim ali drugim oblikam izvajalcev.[16]

23. Iz opisanega časovnega sosledja ter pravne ureditve pokopališke in pogrebne dejavnosti z ZPPDUP in ZGJS je razviden zakonodajalčev namen, da s sprejetjem ZLS to gospodarsko javno službo (z obstoječo vsebino in opredeljenim obsegom storitev) uzakoni kot eno od izvirnih pristojnosti občin. Pogrebna in pokopališka dejavnost je v času sprejetja ZLS obsegala pogrebne storitve (prevoz pokojnika s kraja smrti na pokopališče oziroma na kraj upepelitve, prevoz že pokopanega pokojnika na drugo pokopališče ob njegovem morebitnem izkopu, organizacijo pogrebne svečanosti in pokop pokojnika), storitve v zvezi z upepeljevanjem ter oddajanje prostorov za grobove v najem. S sprejetjem ZLS pa je organiziranje opravljanja teh storitev postala izvirna pristojnost vsake občine, ki je

---

[11] Komuna oziroma občina je bila temeljna organizacijska enota tega sistema. Predvideno je bilo, da bo na svojem ozemlju hkrati izvajala državne in lokalne naloge, vendar so v praksi prevladale državne. Posledično je občina postala prvostopenjski državni organ z univerzalno pristojnostjo za upravljanje vseh državnih nalog in je delovala pretežno kot prva stopnja državne uprave (J. Šmidovnik, Lokalna samouprava, Cankarjeva založba, Ljubljana 1995, str. 151–155).

[12] Drugi odstavek 21. člena ZLS določa: »Občina za zadovoljevanje potreb svojih prebivalcev opravlja zlasti naslednje naloge:

– upravlja občinsko premoženje;

– omogoča pogoje za gospodarski razvoj občine in v skladu z zakonom opravlja naloge s področja gostinstva, turizma in kmetijstva;

– načrtuje prostorski razvoj, v skladu z zakonom opravlja naloge na področju posegov v prostor in graditve objektov ter zagotavlja javno službo gospodarjenja s stavbnimi zemljišči;

– ustvarja pogoje za gradnjo stanovanj in skrbi za povečanje najemnega socialnega sklada stanovanj;

– v okviru svojih pristojnosti ureja, upravlja in skrbi, za lokalne javne službe;

– pospešuje službe socialnega skrbstva, za predšolsko varstvo, osnovno varstvo otroka in družine, za socialno ogrožene, invalide in ostarele;

– skrbi za varstvo zraka, tal, vodnih virov, za varstvo pred hrupom, za zbiranje in odlaganje odpadkov in opravlja druge dejavnosti varstva okolja;

– ureja in vzdržuje vodovodne in energetske komunalne objekte;

– ustvarja pogoje za izobraževanje odraslih, ki je pomembno za razvoj občine in za kvaliteto življenja njenih prebivalcev;

– pospešuje vzgojno-izobraževalno, informacijsko, dokumentacijsko, društveno in drugo dejavnost na svojem območju;

– pospešuje razvoj športa in rekreacije;

– pospešuje kulturno-umetniško ustvarjalnost, omogoča dostopnost do kulturnih programov, zagotavlja splošnoizobraževalno knjižnično dejavnost ter v skladu z zakonom skrbi za kulturno dediščino na svojem območju;

– gradi, vzdržuje in ureja lokalne javne ceste, javne poti, rekreacijske in druge javne površine, v skladu z zakonom ureja promet v občini ter opravlja naloge občinskega redarstva;

– opravlja nadzorstvo nad krajevnimi prireditvami;

– organizira komunalno-redarstveno službo in skrbi za red v občini;

– skrbi za požarno varnost in organizira reševalno pomoč;

– organizira pomoč in reševanje za primere elementarnih in drugih nesreč;

– lahko podeljuje denarne pomoči in simbolične nagrade ob posebnih priložnostih ali obletnicah občanov;

– organizira opravljanje pokopališke in pogrebne službe;

– določa prekrške in denarne kazni za prekrške, s katerimi se kršijo predpisi občine, in opravlja inšpekcijsko nadzorstvo nad izvajanjem občinskih predpisov in drugih aktov, s katerimi ureja zadeve iz svoje pristojnosti, če ni z zakonom drugače določeno;

– sprejema statut občine in druge splošne akte;

– organizira občinsko upravo;

– ureja druge lokalne zadeve javnega pomena.«

[13] Glej podrobno ureditev ravnanja z mrtvimi od njihove smrti do pokopa od 5. do 20. člena ZPPDUP.

[14] Prva alineja prvega odstavka 68. člena ZGJS določa, da se dejavnosti, ki so bile ob uveljavitvi ZGJS z zakoni in občinskimi odloki določene kot dejavnosti posebnega družbenega pomena na področjih materialne infrastrukture, do določitve posameznih gospodarskih javnih služb s področnimi zakoni štejejo za gospodarske javne službe. Glej tudi razlago zakonskih določb ZPPDUP, ZGJS in ZLS v odločbah Ustavnega sodišča št. U-I-48/97 z dne 6. 7. 2000 (Uradni list RS, št. 66/2000, in OdlUS IX, 185), 4. in 5. točka obrazložitve, in št. U-I-89/97 z dne 10. 7. 1997 (Uradni list RS, št. 45/97, in OdlUS VI, 105), 14. in 15. točka obrazložitve.

[15] Glej odločbo Ustavnega sodišča št. U-I-48/97, 5. točka obrazložitve.

[16] Predhodna in končna določba 153. člena ZJZP določa, da z dnem njegove uveljavitve prenehata obstajati možnost organiziranja javne gospodarske službe z vlaganjem javnega kapitala v dejavnost oseb zasebnega prava (preneha veljati peta alineja 6. člena ZGJS) in možnost organiziranja z neposrednim prenosom dejavnosti (prenehanje veljavnosti 35. člena ZGJS).

bila dolžna to dejavnost opravljati v pravnem režimu obvezne lokalne gospodarske javne službe. Bistvo te pristojnosti je bilo, da se je lahko vsaka občina samostojno in avtonomno odločila, v kateri zakonsko dovoljeni obliki bo javno službo izvajala ter jo v okviru veljavne zakonodaje tudi podrobneje normativno uredila. Dejavnost urejanja pokopališč je ostala v pristojnosti občin na podlagi 4. člena ZPPDUP.

24. Zakonodajalec je s sprejetjem ZPPDej opisano ureditev spremenil. Prenovil je vsebino dejavnosti ter namesto dveh dejavnosti[17] oblikoval tri: 1) pogrebno dejavnost, 2) pogrebno dejavnost 24-urne dežurne službe in 3) pokopališko dejavnost.[18] Pogrebna dejavnost se izvaja na trgu in obsega storitve prevoza pokojnika (ki ga ne zagotavlja 24-urna dežurna služba), priprave pokojnika, upepelitve pokojnika ter priprave in izvedbe pogreba (drugi odstavek 5. člena ZPPDej). Pogrebna dejavnost 24-urne dežurne službe je obvezna občinska gospodarska javna služba, ki obsega storitve vsakega prevoza od kraja smrti do hladilnih prostorov izvajalca javne službe ali zdravstvenega zavoda zaradi obdukcije pokojnika, odvzema organov oziroma drugih postopkov na pokojniku in nato do hladilnih prostorov izvajalca javne službe ter uporabo teh prostorov (prvi odstavek 5. člena in prvi odstavek 8. člena ZPPDej). Pokopališka dejavnost obsega upravljanje in urejanje pokopališč ter jo mora zagotavljati občina (drugi odstavek 3. člena ZPPDej). V okviru urejanja pokopališč so občine zadolžene, da na svojih področjih zagotovijo obstoj pokopališč oziroma da za pokopališče namenijo dovolj velike površine, jih opremijo z ustrezno infrastrukturo ter pokopališča na predpisan način opuščajo (37. do 53. člen ZPPDej). Upravljanje pokopališč pa zajema njihovo vsakodnevno vodenje (oddajanje grobov v najem, vodenje evidenc, izdajo ustreznih soglasij) ter skrb za ohranjanje urejenosti in za izboljševanje urejenosti pokopališč (26. člen ZPPDej).[19]

25. Iz primerjave stare in nove ureditve izhaja, da je zakonodajalec vsebino nekdanje pokopališke in pogrebne dejavnosti preimenoval v pogrebno dejavnost, vsebino dejavnosti urejanja grobov pa v pokopališko dejavnost.[20] S sprejetjem drugega odstavka 5. člena ZPPDej je določil, da se bo večina storitev, povezanih s smrtjo posameznika in izvedbo pogreba, opravljala na trgu. S tem je občinam odvzel del izvirne pristojnosti organiziranja opravljanja pokopališke in pogrebne dejavnosti, opisane v 23. točki obrazložitve te odločbe. Odvzel jim je pristojnost organiziranja opravljanja naslednjih storitev: prevoza pokojnika (razen 24-urne dežurne službe), priprave pokojnika, upepelitve pokojnika ter priprave in izvedbe pogreba. Občine v tem delu ne smejo več organizirati in izvajati javne gospodarske službe. Ohranile pa so izvirno pristojnost organiziranja opravljanja storitev, zajetih v pogrebni dejavnosti 24-urne dežurne službe, ter storitev, zajetih v pokopališki dejavnosti.

26. Vendar zakonodajalec občinske izvirne pristojnosti ni prenesel na državo. S sprejetjem drugega odstavka 5. člena ZPPDej ni uzakonil obvezne državne javne gospodarske službe, spremenil je zgolj pravni režim njenega izvajanja. Prestavil jo je iz javne sfere, kjer jo je izvajala lokalna oblast v pravnem režimu obveznih javnih gospodarskih služb, v zasebno sfero, kjer jo izvajajo gospodarski subjekti v tržnem pravnem režimu.[21, 22] Pravni položaj je zato nekoliko drugačen kot pri tipičnem odločanju o razmejitvi med državnimi in lokalnimi pristojnostmi. Ker ni bistveno vprašanje, ali je določena pristojnost državna ali lokalna, za odločitev v tej zadevi ne zadoščajo stališča in merila, sprejeta v odločbi Ustavnega sodišča št. U-I-98/95, ter načelo subsidiarnosti iz tretjega odstavka 4. člena MELLS (glej 20. točko obrazložitve te odločbe). Ključno je razumevanje prvega kriterija iz 140. člena Ustave, pojma t. i. »lokalne javne zadeve«,[23] ki določa ustavno zajamčen obseg izvirnih pristojnosti. Zato je Ustavno sodišče za odločitev v obravnavani zadevi moralo odgovoriti na vprašanje, ali organiziranje opravljanja storitev prevoza, priprave in upepelitve pokojnika ter priprave in izvedbe pogreba spada v ustavno varovano jedro lokalne samouprave, ki ga varuje prvi odstavek 140. člena Ustave.

27. Ustava, razen pri zagotavljanju oskrbe prebivalstva s pitno vodo in z vodo za oskrbo gospodinjstev (četrti odstavek 70.a člena Ustave), izrecno ne določa izvirnih pristojnosti lokalne samouprave.[24] Opredeljuje jih s pravno nedoločnim pojmom »lokalne javne zadeve«. Tudi 4. člen MELLS, ki ureja temeljna načela za ureditev področja delovanja lokalne samouprave, ne vsebuje vsebinskih meril, ki bi določala temeljna pooblastila in naloge lokalnih skupnosti. Iz pravne teorije izhaja, da pojem »zadeve lokalnega pomena« zajema naloge, ki so po svojem pomenu izvorno občinske ter jih občine same sebi določajo kot izvirne s svojimi splošnimi akti, v okviru svoje ustavne avtonomije (samouprave). Gre torej za pravno nedoločen pojem, elastično formulo o delovnem področju občine, ki ga je treba razlagati v skladu z družbenim razvojem, krajem in časom ter posebnimi značilnostmi posameznih občin. Vseeno pa zajema vse zadeve skupnega pomena za življenje in delo prebivalcev v lokalni skupnosti in za razvoj njenega gospodarstva, kot na primer: 1) graditev in vzdrževanje lokalne infrastrukture – komunalne, prometne, energetske; 2) oskrbovanje prebivalstva in gospodarstva s komunalnimi storitvami; 3) zagotavljanje javnega reda in miru v naseljih; 4) vsakovrstno pospeševanje gospodarstva, kulture, socialnih dejavnost, šolstva, zdravstva, rekreacije itd.[25]

28. Ustava občinam zagotavlja obstoj tistih izvirnih pristojnosti, ki so nujne za izvrševanje njihove ustavne funkcije, to je zadovoljevanje javnih potreb in interesov prebivalcev na ravni lokalne skupnosti.[26] Gre za pristojnosti, ki prebivalcem omogočajo avtonomno organizacijo ter upravljanje skupnega življenja na območju občine. Segajo od ureditve splošnih pogojev za skupno življenje in delo ljudi do možnosti za izkoriščanje naravnih in drugih danosti občine za gospodarski, socialni, kulturni in drug razvoj lokalne skupnosti. Te pristojnosti morajo imeti z občinami neposredno teritorialno, funkcionalno in interesno vez. Obsegajo zlasti upravljanje z občinskim premoženjem,[27] upravljanje s prostorom na območju občine,[28] gradnjo in vzdr-

---

[17] Pogrebne in pokopališke dejavnosti ter dejavnosti urejanja grobov (glej 22. točko obrazložitve te odločbe).

[18] Iz vsebine 2. in 3. člena ZPPDej bi bilo mogoče sklepati, da je želel zakonodajalec ohraniti režim dveh dejavnosti podobno kot po ZPPDUP. Vendar ni mogoče spregledati popolnoma drugačnega pravnega režima pri pogrebni dejavnosti in pogrebni dejavnosti 24-urne dežurne službe.

[19] Člen 26 ZPPDej določa: »Upravljanje pokopališč obsega zagotavljanje urejenosti pokopališča, izvajanje investicij in investicijskega vzdrževanja, oddajo grobov v najem, vodenje evidenc ter izdajanje soglasij v zvezi s posegi na območju pokopališč.«

[20] Pri tem ni bil popolnoma konsistenten. Tako je na primer v pokopališko dejavnost prestavil tudi storitev oddajanja prostorov za grobove v najem.

[21] Za to spremembo se v nadaljevanju uporablja pojem liberalizacija.

[22] To potrjuje tudi njegova odločitev, da je občinam pridržal pristojnost izvajanja nadzora nad izvajanjem pogrebne dejavnosti na njihovem območju in ga ni prenesel na državo (glej prvi odstavek 55. člena ZPPDej).

[23] Prvi odstavek 140. člena Ustave uporablja pojem »lokalne zadeve«, vendar je Ustavno sodišče v odločbi št. U-I-98/95, 18. točka obrazložitve, pojem razširilo v »lokalno javno zadevo«.

[24] Sklep Ustavnega sodišča št. U-I-121/19 z dne 13. 6. 2019, 5. točka obrazložitve.

[25] Celoten odstavek od sklicevanja na pravno teorijo naprej povzet po J. Šmidovnik, nav. delo, str. 73–75.

[26] Primerjaj s stališčem Ustavnega sodišča v odločbi št. U-I-98/95, 20. točka obrazložitve: »Funkcija občine je zadovoljevanje javnih potreb na ravni lokalne skupnosti.«. Primerjaj še s prvim odstavkom 13. člena ZLS.

[27] Primerjaj L. Pitamic, Država (ponatis knjige iz leta 1927), GV Založba, Ljubljana 2009, str. 395–396.

[28] Primerjaj odločbo Ustavnega sodišča št. U-I-22/15, 24. točka obrazložitve.

ževanje lokalne infrastrukture, oskrbovanje prebivalstva in gospodarstva s komunalnimi storitvami,[29] zagotavljanje zdravstvene oskrbe na primarni ravni, zagotavljanje varstva in osnovnega šolanja otrok, zagotavljanje neprofitnih stanovanj, skrb za socialno ogrožene, urejanje lokalnega prometa,[30] zagotavljanje možnosti za pospeševanja gospodarskega, socialnega, kulturnega in drugega razvoja, zagotavljanje javnega reda in miru[31] ter zagotavljanje varstva okolja. Te pristojnosti so temeljne za obstoj lokalne samouprave, saj v primeru, da bi jih zakonodajalec odvzel, občine ne bi več mogle izvrševati z Ustavo zagotovljene lokalne samouprave. Zato predstavljajo funkcionalno jedro lokalne samouprave, varovano v prvem odstavku 140. člena Ustave.

29. Predlagatelj zagovarja stališče, da vse pristojnosti občine, določene v drugem odstavku 21. člena ZLS, vključno z organiziranjem storitev pogrebne dejavnosti, sodijo v ustavno varovano funkcionalno jedro lokalne samouprave. Zakonodajalec naj bi z odvzemom te pristojnosti posegel v funkcionalno avtonomijo občin.

30. Stališče predlagatelja je neutemeljeno. ZLS je sistemski zakon na področju lokalne samouprave, ki podrobno ureja njene ključne elemente.[32] Pomemben je tudi v zgodovinskem pogledu, saj je dokončno uvedel sedanji sistem lokalne samouprave in odpravil komunalnega. Iz zakonodajnega gradiva izhaja namen zakonodajalca, da zakon predstavlja varovalo obstoja lokalne samouprave pred neupravičenimi posegi zakonodajalca.[33] Drugi odstavek 21. člena ZLS naj bi zavaroval izvirne funkcije lokalne skupnosti pred posegi države.[34] Vendar mu omenjene vsebinske značilnosti ne podeljujejo pravne narave hierarhično višjega pravnega vira, ki ga ne bi bilo mogoče spreminjati z navadnim zakonom. Slovenski pravni red ne pozna posebnih (materialnih ustavnih ali organskih) zakonov, ki bi razčlenjevali ustavne določbe oziroma urejali ustavno materijo ter zato imeli v hierarhiji pravnih aktov višji pravni položaj kot navadni zakoni.[35, 36] ZLS in njegov drugi odstavek 21. člena torej nista hierarhično nadrejena drugim zakonom in ju je mogoče z njimi spreminjati, dokler ni poseženo v ustavno varovani položaj lokalne samouprave.

31. Zakonodajalec ima pravico, da z zakoni napolnjuje vsebino pravno nedoločnega pojma »lokalne javne zadeve« iz prvega odstavka 140. člena Ustave, čeprav gre za ustavni pojem.[37] Ob tem ima določeno polje proste presoje glede določanja in urejanja izvirnih pristojnosti občin, vendar pri tem ne sme prizadeti lokalne samouprave.[38] Ta bi bila prizadeta, če bi ji odvzel tiste izvirne pristojnosti, ki so na ustavni ravni varovane s funkcionalnim jedrom lokalne samouprave v prvem odstavku 140. člena Ustave. Naloga Ustavnega sodišča pa je, da ob spremembi pristojnosti iz drugega odstavka 21. člena ZLS presodi, ali je bilo poseženo v to ustavno jedro.

32. Organiziranje opravljanja storitev prevoza pokojnika, priprave pokojnika, upepelitve pokojnika ter priprave in izvedbe pogreba (organiziranje pogrebne dejavnosti, določene v drugem odstavku 5. člena ZPPDej) ne sodi v funkcionalno jedro lokalne samouprave iz prvega odstavka 140. člena Ustave. Ta pristojnost ni neizbežno potrebna za izvajanje lokalne samouprave, ker ne gre za dejavnost, ki bi zagotavljala splošne pogoje za skupno življenje prebivalcev na določenem območju. Skupno življenje in pravila zanj mora lokalna skupnost urediti pri dejavnostih, ki po naravi stvari zahtevajo kolektivno organiziranje in upravljanje zaradi njihove skupnostne pravne narave ali nujne omejenosti dobrin (npr. upravljanje z občinskim premoženjem, upravljanje z občinskim prostorom, gradnja in vzdrževanja lokalne infrastrukture). Te dejavnosti zahtevajo usklajevanje različnih interesov prebivalcev in skupen dogovor o pravilih izvajanja dejavnosti oziroma uporabe skupnih dobrin. Pogrebna dejavnost nima takšnih značilnosti, ker je namenjena zadovoljevanju individualnih potreb posameznih prebivalcev občine in ne zahteva kolektivnega usklajevanja interesov. Prebivalcem omogoča, da v skladu s svojimi osebnimi željami izvedejo pogrebno slovesnost po preminulem svojcu. Lokalna skupnost kot celota pa ima skupen interes, da se dejavnost na njenem ozemlju opravlja v skladu s pravico do pietete, varovano v 35. členu Ustave, ter mora zato imeti pravico do organiziranja in opravljanja nadzora nad izvajanjem dejavnosti. To je upošteval tudi zakonodajalec, ki je občinski inšpekciji pridržal pristojnost za izvajanje nadzora nad opravljanjem dejavnosti na območju občine.[39] Iz navedenega izhaja, da organiziranje opravljanja pogrebne dejavnosti ni v neposredni teritorialni, funkcionalni in interesni povezanosti z občinami ter da občine te pristojnosti za izvajanje lokalne samouprave ne potrebujejo neizbežno. Zato zakonodajalec s sprejetjem drugega odstavka 5. člena ZPPDej ni posegel v ustavno varovano funkcionalno jedro lokalne samouprave.

33. Ustavno sodišče je zato odločilo, da drugi odstavek 5. člena ZPPDej ni v neskladju s prvim odstavkom 140. člena Ustave.

B. – III.

Presoja drugega odstavka 5. člena ZPPDej z vidika finančne avtonomije lokalne samouprave

34. Predlagatelj zakonodajalcu očita, da je s sprejetjem drugega odstavka 5. člena ZPPDej občinam odvzel lasten finančni vir, ne da bi ga nadomestil z drugim virom, ter jim je s tem povzročil veliko finančno škodo.

35. Ustavno sodišče je že večkrat poudarilo, da je finančna avtonomija lokalne samouprave predpogoj za njen obstoj.[40] Varovana je v 142. členu Ustave, ki določa, da se občina financira iz lastnih virov, le tistim občinam, ki zaradi slabše gospodarske razvitosti ne morejo v celoti zagotoviti opravljanja svojih nalog, država v skladu z zakonom zagotovi dodatna sredstva. Ta določba zavezuje zakonodajalca, da uredi takšen sistem financiranja občin, ki bo občinam zagotavljal tolikšen obseg sredstev, da bo »abstraktna« občina z njim lahko zagotovila

[29] Primerjaj J. Šmidovnik, nav. delo, str. 73–75.

[30] Primerjaj odločbo Ustavnega sodišča št. U-I-98/95, 20. točka obrazložitve.

[31] Primerjaj J. Šmidovnik, nav. delo, str. 73–75.

[32] Pri čemer je treba pojasniti, da so določena temeljna področja še podrobneje urejena v posebnih zakonih, kot na primer financiranje (ZFO-1) in upravljanje s stvarnim premoženjem (Zakon o stvarnem premoženju države in samoupravnih lokalnih skupnosti, Uradni list RS, št. 11/18 in 79/18 – ZSPDSLS-1).

[33] Poročevalec DZ, št. 17, EPA 265, z dne 28. 6. 1993, str. 13.

[34] Prav tam, str. 25.

[35] Primerjaj I. Štefanec, Materialni ustavni zakon v slovenskem pravnem redu, Pravnik: revija za pravno teorijo in prakso, let. 69, št. 7/8 (2014), str. 469, in F. Grad, Meje zakonskega urejanja državne oblasti, Javna uprava, let. 35, št. 4 (1999), str. 611.

[36] Temu se še najbolj približajo zakoni, za katere Ustava predvideva, da se sprejemajo in posledično tudi spreminjajo s kvalificirano večino, a tega ne določa za področje lokalne samouprave. To so: 1) zakon, ki ureja razmerja med Državnim zborom in Vlado v postopkih sprejemanja pravnih aktov in odločitev v mednarodnih organizacijah, na katere je Republika Slovenija prenesla izvrševanje dela suverenih pravic (četrti odstavek 3.a člena Ustave), 2) zakon, ki ureja volilni sistem pri volitvah v Državni zbor (četrti odstavek 80. člena Ustave), 3) zakon, ki ureja zakonodajni referendum (peti odstavek 90. člena Ustave), 4) zakon, ki ureja volitve v Državni svet (prvi odstavek 98. člena Ustave), 5) zakon, ki ureja vrsto, obseg in organizacijo obrambne nedotakljivosti in celovitosti državnega ozemlja (prvi odstavek 124. člena Ustave), 6) zakon, s katerim se ustanovijo pokrajine (drugi odstavek 143. člena Ustave), in 7) zakon, s katerim se določita način in časovni okvir izvajanja načela srednjeročne uravnoteženosti državnih proračunov (tretji odstavek 148. člena Ustave). Vendar tudi ti zakoni nimajo hierarhično višjega pravnega položaja kot zakoni, ki se sprejemajo z navadno večino.

[37] Primerjaj odločbo Ustavnega sodišča št. U-I-348/96 z dne 27. 2. 1997 (Uradni list RS, št. 17/97, in OdlUS VI, 25), 8. točka obrazložitve.

[38] Prav tam.

[39] Glej prvi odstavek 55. člena ZPPDej.

[40] Glej na primer odločbo Ustavnega sodišča št. U-I-1/11, 15. točka obrazložitve.

izvajanje svojih ustavnih in zakonskih nalog (odločba Ustavnega sodišča št. U-I-24/07 z dne 4. 10. 2007, Uradni list RS, št. 101/07, in OdlUS XVI, 74, 17. točka obrazložitve). Ustavno sodišče je sprejelo stališče, da bi lahko ugotovilo protiustaven poseg v finančno avtonomijo občin le v primeru izkazanega nesorazmerja med prihodki občin ter stroški izvrševanja nalog iz njihovih izvirnih pristojnosti (odločba Ustavnega sodišča št. U-I-150/15 z dne 10. 11. 2016, Uradni list RS, št. 76/16, in OdlUS XXI, 29, 41. točka obrazložitve). Sprejelo je tudi stališče, da je odvzem lastnega prihodka občine brez uvedbe drugega lastnega vira financiranja v neskladju s 142. členom Ustave (glej npr. odločbo Ustavnega sodišča št. U-I-176/04 z dne 9. 2. 2006, Uradni list RS, št. 21/06, in OdlUS XV, 9, 8. točka obrazložitve).

36. Predlagatelj nesorazmerja med prihodki in stroški izvrševanja nalog iz izvirnih pristojnosti ne more izkazati s splošnima navedbama o veliki finančni škodi oziroma o hipotetični potrebi po zagotavljanju dodatnih finančnih sredstev iz proračuna. Zakonodajalec je za izvajanje pokopališke dejavnosti predvidel številne finančne vire: plačilo za uporabo pokopališča, pokopaliških objektov in naprav ter druge pokopališke infrastrukture (osemnajsta alineja drugega odstavka 4. člena ZPPDej), možnost uvedbe pogrebne pristojbine (devetnajsta alineja drugega odstavka 4. člena ZPPDej), plačilo za storitve grobarjev in pokopališko pogrebnega moštva (četrti odstavek 28. člena ZPPDej) ter plačilo grobnine – najemnine za najem groba (34. člen ZPPDej). S tem je občinam omogočil, da z ustreznim upravljanjem z navedenimi viri zagotovijo dovolj finančnih sredstev za izvajanje pokopališke dejavnosti.

37. Posega v finančno avtonomijo predlagatelj prav tako ne more izkazati s splošno navedbo o odvzemu lastnega finančnega vira.[41] Občinam je bila s sprejetjem drugega odstavka 5. člena ZPPDej odvzeta pristojnost organiziranja storitev pogrebne dejavnosti. Logično je, da so s tem izgubile tudi vir njihovega financiranja, saj teh storitev niso več dolžne organizirati in izvajati kot gospodarske javne službe.

38. Ustavno sodišče je glede na navedeno ugotovilo, da drugi odstavek 5. člena ZPPDej ni v neskladju s 142. členom Ustave.

B. – IV.

Presoja drugega odstavka 5. člena ZPPDej z vidika pravice do pietete

39. Predlagatelj trdi, da sta izpodbijani določbi v neskladju s pravico do pietete, in opozarja na odločbi Ustavnega sodišča št. Up-2155/08 in št. U-I-54/99. V prvi odločbi je Ustavno sodišče določilo vsebino pravice do pietete in sprejelo stališče, da je pravica do pietete varovana v okviru osebnostih pravic in pravice do zasebnosti iz 35. člena Ustave. Pojasnilo je, da so pietetna čustva svojcev do pokojnika varovana v okviru osebnostne pravice do duševne integritete. Pieteto je opredelilo kot spoštovanje, spomin na osebnost umrlega, ki ga posameznik goji v skladu s svojim prepričanjem. Pieteta je kot osebnostna pravica do duševne integritete del zasebnosti posameznika. V tem okviru sta varovani njegovo osebno čustvovanje in notranje duševno življenje. Do posega v duševno integriteto posameznika pride zlasti s kršitvijo njegovih čustev in predstav tako, da se s posegi v človekovo notranje življenje povzročijo jeza, strah, žalost, občutek manjvrednosti. Spomin na umrlega je lahko prizadet, če se npr. krši nedotakljivost posmrtnih ostankov, žali čast ali ugled umrlega, objavlja njegova slika, pismo, glas ali če se raznašajo dejstva iz njegovega osebnega in družinskega življenja. Namen pravice do pietete je tudi posmrtna zaščita osebnosti pokojnika in njegovega dostojanstva ter želja, da bodo njegove odločitve, ki so bile sprejete za časa življenja, spoštovane tudi po njegovi smrti.[42]

40. V odločbi št. U-I-54/99 je Ustavno sodišče pojasnilo obveznosti zakonodajalca pri normativnem urejanju pravnih razmerij, povezanih z mrtvimi. Sprejelo je stališče, da je odnos do mrtvih eno temeljnih civilizacijskih vprašanj ter da zato pri normativnem urejanju obstaja močan javnopravni interes, ki od države zahteva varovanje določene civilizacijske ravni glede ravnanja z mrtvimi. To pomeni, da je država dolžna zagotavljati takšno ravnanje z mrtvimi, ki izhaja iz prevladujoče civilizacijske ravni odnosa do mrtvih na njenem območju. V teh mejah se mora gibati zakonodajalec pri urejanju vprašanj, povezanih s pokopom umrlih oziroma z ravnanjem z njihovimi posmrtnimi ostanki.[43]

41. Splošen očitek predlagatelja o neupoštevanju pravice do pietete in javnega interesa je neutemeljen. Vlada in Državni zbor pravilno opozarjata, da iz številnih določb ZPPDej izhaja ravno nasprotno. Zakonodajalec je med temeljna načela zakona uvrstil načelo pietete, ki določa, da se pogrebna in pokopališka dejavnost opravljata s spoštovanjem in pieteto do pokojnic ali pokojnikov ter njihovih svojcev (2. člen ZPPDej). Podrobno je določil minimalne pogoje, ki jih morajo izpolnjevati izvajalci pogrebne dejavnosti, da pridobijo dovoljenje za opravljanje te dejavnosti. Med njimi je določil število minimalno zaposlenih oseb, nujno obvezno opremo izvajalca, obveznost zagotavljanja ustrezne zaščite zaposlenih ter obvezo o zagotavljanju storitve osnovnega pogreba (prvi odstavek 6. člena in prvi odstavek 7. člena ZPPDej). Ob tem je pogoje zaostril za tiste izvajalce, ki želijo opravljati postopke upepelitve, kjer je povečal zahtevo po številu zaposlenih oseb in velikosti hladilnih prostorov, dodal pa je še zahtevo pridobitve soglasja občine (tretji odstavek 7. člena ZPPDej). Podrobno je uredil vse faze pogrebne dejavnosti: prevoz pokojnika, njegovo pripravo, upepelitev, prijavo pokopa, pogrebno slovesnost, pokop, prekop in mirovalno dobo (od 9. do 22. člena ZPPDej). Pri tem je na več mestih razvidna poudarjena skrb zakonodajalca za ustrezno ravnanje s pokojnikom: 1) pri prevozu morata sodelovati najmanj dve osebi; 2) prevoz je lahko opravljen samo s posebnimi pogrebnimi vozili; 3) priprava pokojnika mora biti izvedena zgolj v ustreznih prostorih zdravstvene ustanove ali izvajalca pogrebne dejavnosti ali v domovih za ostarele; 4) pri pripravi pokojnika morata sodelovati najmanj dva urejevalca; 5) pogrebna slovesnost se izvede v skladu z voljo pokojnika oziroma (če je ta ni izjavil) v skladu z voljo naročnika (običajno svojcev). Zakonodajalec je določil tudi obveznost izvajalca, da nudi storitev osnovnega pogreba.[44] Ta obsega najmanj prijavo pokopa, spremstvo v prevozu pokojnika, pripravo pokojnika, žaro oziroma krsto ustreznih dimenzij z oblogo ter spremljajočo opremo za pokojnika, nagrobno obeležje, pripravo grobne jame ustreznih dimenzij z zasutjem, pogrebno moštvo, minimalno pogrebno slovesnost in pokop.[45] Zakonodajalec je določil najvišjo ceno te storitve, ki ne sme presegati višine posebne oblike izredne denarne socialne pomoči kot pomoči pri kritju stroškov pogreba in posebne oblike izredne denarne socialne pomoči po smrti družinskega člana, kot ju določa zakon, ki ureja socialnovarstvene prejemke (tretji odstavek 16. člena ZPPDej).

---

[41] Pri čemer je očitek predlagatelja tako splošen, da sploh ne upošteva različnih oblik izvajanja gospodarske javne službe pogrebne in pokopališke dejavnosti ter posledične različne pravne narave prihodkov. Tako na primer, če se je občina odločila izvajati gospodarsko javno službo z ustanovitvijo javnega podjetja, neposredno ni prejemala nobenega prihodka, ker je tega prejemalo javno podjetje.

[42] Odločba Ustavnega sodišča št. Up-2155/08, 5. točka obrazložitve.

[43] Odločba Ustavnega sodišča št. U-I-54/99, 13. točka obrazložitve.

[44] Deveta alineja prvega odstavka 7. člena in tretji odstavek 16. člena ZPPDej.

[45] Združeno besedilo drugega in tretjega odstavka 12. člena ZPPDej, pri čemer tretji odstavek določa, da bosta Gospodarska zbornica Slovenije in Obrtno-podjetniška zbornica Slovenije v soglasju z ministrstvom, pristojnim za gospodarstvo, določila podrobnejše osnovne standarde in normative za osnovni pogreb. Četrta alineja drugega odstavka 4. člena ZPPdej pa določa, da bo dokončen obseg osnovnega pogreba določil pokopališki red, ki ga sprejme občina z odlokom.

42. Zakonodajalcu tako ni mogoče očitati, da pri sprejemanju zakona ni imel v mislih pravice do pietete in javnega interesa za ohranjanje ustrezne civilizacijske ravni ravnanja z mrtvimi. Liberalizacija določenih storitev predhodno enotne lokalne gospodarske javne službe pa sama po sebi ne more biti razlog za neskladje s pravico do pietete iz 35. člena Ustave.

43. Kot neutemeljen je treba zavrniti tudi splošen očitek predlagatelja, da je liberalizacija zmanjšala možnost nadzora nad izvajanjem storitev, ker ga bo po sprejetju ZPPDej izvajala le še država z inšpekcijskim nadzorstvom. Zakonodajalec je s sprejetjem ZPPDej pristojnost nadzora nad izvajanjem pogrebne dejavnosti razdelil med občine in državo. Pri tem so občine ohranile pristojnost izvajanja nadzora na vseh stopnjah oziroma v vseh storitvah pogrebne dejavnosti (prvi odstavek 55. člena ZPPDej), država pa je, zaradi prenosa dejavnosti na trg, pridobila pristojnost za preverjanje obstoja minimalnih pogojev za opravljanje pogrebne dejavnosti (drugi odstavek 55. člena ZPPDej). Občine so tako ohranile najpomembnejši del nadzora nad izvajanjem pogrebne dejavnosti, saj bodo lahko na svojem območju, pri vsaki pogrebni slovesnosti, nadzirale uresničevanje načela pietete in ostalih zakonskih varovalk javnega interesa za zagotavljanje ustreznih civilizacijskih standardov.

44. Ustavno sodišče je glede na navedeno ugotovilo, da drugi odstavek 5. člena ZPPDej ni v neskladju s 35. členom Ustave.

B. – V.

Presoja drugega odstavka 5. člena ZPPDej z vidika načela varstva zaupanja v pravo

45. Predlagatelj drugemu odstavku 63. člena ZPPDej očita neskladje z načelom varstva zaupanja v pravo iz 2. člena Ustave. Vendar očitek ni usmerjen v določbo, ki ureja prehodno časovno obdobje za uskladitev koncesijskih pogodb, ampak v liberalizacijo določenih storitev pogrebne in pokopališke dejavnosti. Ker je te spremembe povzročila uveljavitev drugega odstavka 5. člena ZPPDej, je Ustavno sodišče štelo, da predlagatelj tej določbi očita neskladje z 2. členom Ustave.

46. Iz ustaljene ustavnosodne presoje izhaja, da načelo varstva zaupanja v pravo posamezniku zagotavlja, da država njegovega pravnega položaja ne bo poslabšala arbitrarno, torej brez stvarnega razloga, utemeljenega v prevladujočem in ustavno dopustnem javnem interesu. Ker gre za splošno pravno načelo in ne neposredno za eno od človekovih pravic, ki jim po 15. členu Ustave pripada strožje varstvo zoper morebitne omejitve in druge posege, to načelo nima absolutne veljave in je v večji meri kot posamezne človekove pravice podvrženo mogočim omejitvam, torej temu, da je treba v primeru konflikta oziroma kolizije med tem in drugimi ustavnimi načeli oziroma dobrinami v t. i. tehtanju dobrin presoditi, kateri izmed ustavno varovanih dobrin je v posameznem primeru treba dati prednost. Pri vrednotenju načela varstva zaupanja v pravo je zlasti pomembno, ali so spremembe na pravnem področju relativno predvidljive in so torej prizadeti s spremembo lahko vnaprej računali ter kakšna sta teža spremembe in pomen obstoječega pravnega položaja za upravičence na eni strani in javni interes, ki utemeljuje drugačno ureditev od obstoječe, na drugi strani (glej npr. odločbo Ustavnega sodišča št. U-I-303/18 z dne 18. 9. 2019, Uradni list RS, št. 59/19, 17. točka obrazložitve).

47. Prvi pogoj za oceno skladnosti z načelom zaupanja v pravo je poslabšanje posameznikovega pravnega položaja, ki ga mora izkazati predlagatelj. Občine so gospodarski javni službi pogrebne in pokopališke dejavnosti ter dejavnost urejanja grobov lahko izvajale s podelitvijo koncesij (podrobneje glej 22. točko obrazložitve te odločbe). A tudi če se je posamezna občina odločila za to obliko, ni bila pravno zavezana koncesijo za obe javni službi podeliti enemu koncesionarju.[46] Prav tako so imele občine široko polje avtonomije pri urejanju koncesijskih razmerij, saj veljavna zakonodaja ni podrobneje urejala njihovih bistvenih sestavin. Tako so pred uveljavitvijo ZPPDej v koncesijskih razmerjih obstajali različni pravni položaji, na katere je njegovo sprejetje različno vplivalo. Predlagatelj zgolj s splošno in zmotno navedbo o posegu v pravni položaj vseh koncesionarjev ter s hipotetičnim prikazovanjem poslabšanja njihovih pravnih položajev ni izkazal obstoja tega pogoja.

48. Ustavno sodišče je glede na navedeno ugotovilo, da drugi odstavek 5. člena ZPPDej ni v neskladju z 2. členom Ustave.

B. – VI.

Presoja devetnajste alineje drugega odstavka 4. člena ZPPDej z vidika fiskalne suverenosti države in načela enakosti pred zakonom

49. Predlagatelj izpodbija tudi zakonsko ureditev pristojbine. Navaja, da pogrebna pristojbina kot javna dajatev ni urejena dovolj določno. Njena nedoločenost pa naj bi občinam omogočala določanje različne višine ter prebivalce različnih občin postavljala v neenak položaj pri uresničevanju pravic. Zato naj bi bila v neskladju s 147. členom in drugim odstavkom 14. člena Ustave.

50. Ustavno sodišče se je najprej moralo opredeliti do pravne narave pogrebne pristojbine.[47] V skladu s prvim odstavkom 4. člena ZPPDej občina lahko določi pogrebno pristojbino s sprejetjem odloka o pokopališkem redu. Izvajalec pogreba jo je dolžan plačati upravljavcu pokopališča za izvedbo pogreba na pokopališču pod njegovo upravo (devetnajsta alineja drugega odstavka 4. člena ZPPDej). Pogrebna pristojbina je eno od finančnih sredstev, namenjenih upravljanju pokopališča, na katerem je izveden pogreb (četrti odstavek 34. člena ZPPDej).[48]

51. Ustavna podlaga za določanje davščin oziroma javnih dajatev je 147. člen Ustave, ki določa, da država z zakonom predpisuje davke, carine in druge dajatve, lokalne skupnosti pa predpisujejo davke in druge dajatve ob pogojih, ki jih določata Ustava in zakon. Javne dajatve so vsa denarna plačila, ki jih morajo državljani na podlagi javnega prava odvesti državi ali drugim pravnim osebam javnega prava.[49] Te javnopravno urejene denarne dajatve so uvedene z zakonsko prisilo in so naložene tistim, ki izpolnijo predpostavke zakonskega opisa dejanskega stanja.[50] Med druge javne dajatve uvrščamo tudi takse oziroma pristojbine[51] in prispevke. Bistvena razlika med davki ter pristojbinami in prispevki je, da plačnik davka od države ne pridobi neposredne protidajatve ali storitve, plačnik pristojbine ali prispevka pa je do te upravičen.[52] Razlika med pristojbinami in prispevki je, da se slednji plačajo že zaradi možnosti koriščenja javnih ustanov, objektov in naprav, pristojbina pa se plača ob dejanski uporabi.[53]

---

[46] Lahko je to storila, lahko pa je koncesijo podelila dvema različnima koncesionarjema, ali pa je za eno dejavnost podelila koncesijo, drugo pa je izvajala v drugi obliki.

[47] Pri tej oceni ni vezano na pojmovanje, podano s strani zakonodajalca, ampak o pravni naravi obremenitve odloči glede na njeno vsebino (odločba Ustavnega sodišča št. U-I-181/01 z dne 6. 11. 2003, Uradni list RS, št. 113/03, in OdlUS XII, 88, 4. točka obrazložitve).

[48] ZPPDej predvideva še plačilo najemnine za najem groba oziroma grobnine (34. člen) in plačilo za uporabo pokopališča, pokopaliških objektov in naprav ter druge pokopališke infrastrukture (osemnajsta alineja drugega odstavka 4. člena).

[49] A. Kobal, Pravna narava RTV naročnine (prispevka), Podjetje in delo, št. 1 (2003), str. 136–139, in odločba Ustavnega sodišča št. U-I-257/09 z dne 14. 4. 2011 (Uradni list RS, št. 37/11), 26. točka obrazložitve.

[50] Odločba Ustavnega sodišča št. U-I-257/09, 26. točka obrazložitve.

[51] Pojem pristojbina je sinonim za takso (M. Accetto in drugi, Pravni terminološki slovar, Založba ZRC SAZU, Ljubljana 2018, str. 229 in 355, ter odločba Ustavnega sodišča št. U-I-215/11, Up-1128/11 z dne 10. 1. 2013, Uradni list RS, št. 14/13, 6. točka obrazložitve oziroma sprotna opomba št. 5).

[52] Odločba Ustavnega sodišča št. U-I-181/01, 5. točka obrazložitve.

[53] A. Kobal, nav. delo, str. 136–139.

52. Pogrebna pristojbina je javna dajatev, vendar ni davek. Uvedena je bila z zakonom, njena dokončna uveljavitev pa je odvisna od občine. Sprejeta je bila z namenom zagotavljanja zadostnih finančnih sredstev za upravljanje pokopališč.[54] Njen prejemnik je upravljavec pokopališča. Izvajalec pogreba z njenim plačilom pridobi neposredno protidajatev – uporabo pokopališča za izvedbo pogrebne slovesnosti in pokop umrlega. Ker mora zavezanec javno dajatev plačati zgolj v primeru koriščenja javnih objektov oziroma javne infrastrukture, pogrebna pristojbina nima pravne narave prispevka, ampak gre za pristojbino.

53. Iz 147. člena Ustave izhaja, da ima država popolno fiskalno suverenost, ki obsega pooblastilo in pravico do ustanavljanja fiskalnih prihodkov, njihovega uvajanja in določanja njihove višine.[55] Fiskalna suverenost lokalne samouprave pa je le delna, saj se morajo občine jo pri ustanavljanju, uvajanju in določanju dajatev gibati v okvirih, določenih z Ustavo in zakoni.[56] Bisteveno za odločitev je torej vprašanje, kako podrobno mora vsebino pristojbine urediti zakonodajalec in kakšno polje proste presoje lahko prepusti normativni pristojnosti občinskega sveta občine.

54. Ustavno sodišče je glede zakonskega urejanja davkov in drugih javnih dajatev sprejelo več stališč. Pri uvajanju državnih davkov je glede razmerja med zakonskim in podzakonskim urejanjem sprejelo dve stališči: 1) da mora biti že iz zakona, ki davek uvaja, ne pa šele iz podzakonskega predpisa razvidno in predvidljivo, kaj država zahteva od davkoplačevalca,[57] ter 2) da mora davčni zakon opredeliti najmanj davčnega zavezanca, davčni predmet, davčno osnovo in davčno stopnjo.[58] V odločbi št. U-I-233/97, na katero se sklicuje tudi predlagatelj, je Ustavno sodišče sprejelo stališče glede lokalnih davkov ter razmerja med državnim in občinskim normiranjem. Odločilo je, da morajo biti že iz zakonskih določb razvidni in predvidljivi pogoji, pod katerimi so lokalne skupnosti pooblaščene za predpisovanje posameznih davkov. Sprejelo je stališče, da je zakonska določba, ki omogoča občinam, da ne glede na davčni zakon, ki določa višino davka, same predpišejo petkratnik te višine, protiustavna. Pojasnilo je, da takšna ureditev vsaki posamezni občini omogoča povsem arbitrarno določanje višine davka.[59]

55. Glede drugih državnih javnih dajatev, ki so naložene zaradi posebne potrebe ali konkretnega namena, zaradi česar je zveza med dajatvijo in povračilom bolj neposredna, pa je Ustavno sodišče sprejelo stališče, da mora zakon določiti vsaj način ugotavljanja obsega potrebnih sredstev, zavezance za plačilo javne dajatve in merila za določitev višine javne dajatve.[60] V odločbi št. U-I-299/96 z dne 12. 12. 1996 (Uradni list RS, št. 5/97, in OdlUS V, 177) je sprejelo stališče tudi o predpisovanju lokalnih komunalnih taks. Fiskalna suverenost lokalne samouprave je delna ter zajema eno ali dve od pooblastil in pravic države na področju davščin: pravico do ustanavljanja fiskalnih prihodkov, njihovega uvajanja ter določanja njihove višine. Ustavno sodišče je pojasnilo, da mora predpis, s katerim se posamezna davščina uvaja, opredeliti subjekt (zavezanca, plačnika) oziroma objekt (predmet, dejanje) obdavčitve. Vrsta in način obdavčitve pa sta odvisna od ciljev ekonomske in fiskalne politike občine.[61] Pri tem Ustavno sodišče ni ugotovilo protiustavnosti zakona, ki je urejal komunalne takse,[62] na podlagi katerega se je občina lahko samostojno odločila za uvedbo posamezne javne dajatve ter ji tudi sama določila višino.[63] Iz navedenega izhaja, da 147. člen Ustave določa izključno pristojnost države, da z zakonom ustanovi lokalno javno dajatev,[64] in hkrati obveznost, da v zakonu določi vsaj zavezanca za njeno plačilo oziroma predmet obremenitve. Vrsta, način obremenitve in tudi višina javne dajatve pa so lahko določeni s splošnim in abstraktnim predpisom občinskega sveta na ravni lokalne samouprave.

56. Predlagateljev očitek je neutemeljen. Devetnajsta alineja drugega odstavka 4. člena ZPPDej vsebuje pooblastilo občini za uvedbo pristojbine (občina jo lahko uvede), predpisuje način, kako se pristojbina uvede (s sprejetjem odloka, s katerim se predpiše pokopališki red), določa predmet obremenitve z javno dajatvijo (izvedba pogreba na pokopališču) in zavezanca za plačilo javne dajatve (izvajalca pogreba). Izpodbijana določba tako vsebuje minimalno vsebinsko določnost, ki jo od zakonodajalca zahteva 147. člen Ustave.[65] Preostali del normativnega urejanja pa je zakonodajalec prepustil fiskalni avtonomiji lokalne samouprave ter ciljem ekonomske in fiskalne politike posamezne občine.

57. Zavrniti je treba tudi očitek predlagatelja, da je izpodbijana zakonska določba v neskladju z načelom enakosti iz drugega odstavka 14. člena Ustave. Ustavno sodišče je pri zakonskem urejanju lokalnih davkov sprejelo stališče, da različni pravni položaji davčnih zavezancev (glede višine njihovih davčnih obveznosti) ne pomenijo kršitve načela enakosti pred zakonom, če so spoštovani ustavni standardi zakonske določnosti pri predpisovanju davkov in če ne gre za arbitrarno uporabo prava.[66] V skladu z argumentom *a maiori ad minus* enako stališče velja za druge lokalne javne dajatve. Za predpisovanje drugih javnih dajatev je, v primerjavi z davki, že na državni ravni zahtevana nižja stopnja določnosti zakonskega urejanja. Zahteva pa se še zniža za lokalne javne dajatve (glej 55. točko obrazložitve te odločbe). Iz navedenega izhaja, da dokler je ureditev lokalne javne dajatve skladna z zahtevami iz 147. člena Ustave, ne more biti v neskladju z drugim odstavkom 14. člena Ustave. Zato izpodbijana zakonska določba o pogrebni pristojbini ni v neskladju z drugim odstavkom 14. člena Ustave.

58. Poudariti je treba, da občine pri predpisovanju višine pogrebne pristojbine niso povsem svobodne. Po ustaljeni ustavnosodni presoji mora med višino takse in med storitvijo, za katero se zaračunava, obstajati neposredna zveza in razumno razmerje. Taksa, ki ne bi bila odmerjena v razumnem razmerju s storitvijo, bi lahko pravnim subjektom omejila dostop do pravic, s tem pa bi bilo prekršeno načelo pravne države iz 2. člena Ustave.[67] V obravnavani zadevi je zakonodajalec

---

[54] Za vsebino dejavnosti glej 24. točko obrazložitve te odločbe.

[55] Odločba Ustavnega sodišča št. U-I-233/97, 7. točka obrazložitve.

[56] Prav tam.

[57] Odločba Ustavnega sodišča št. U-I-296/95 z dne 27. 11. 1997 (Uradni list RS, št. 82/97, in OdlUS VI, 157), 9. točka obrazložitve.

[58] Glej odločbo Ustavnega sodišča št. U-I-181/01, 7. točka obrazložitve.

[59] Odločba Ustavnega sodišča št. U-I-233/97, 10. točka obrazložitve.

[60] Odločba Ustavnega sodišča št. U-I-215/11, Up-1128/11, 8. točka obrazložitve.

[61] Odločba Ustavnega sodišča št. U-I-299/96, 4. točka obrazložitve.

[62] Zakon o komunalnih taksah (Uradni list SRS, št. 29/65, 7/70, 51/71 in 7/72, in Uradni list RS, št. 18/91 – ZKT).

[63] Odločba Ustavnega sodišča št. U-I-299/96, 5. točka obrazložitve.

[64] Primerjaj še z odločbami Ustavnega sodišča, iz katerih izhaja, da občina ne more ustanoviti javne dajatve brez zakonske podlage (npr. odločbe št. U-I-269/97 z dne 9. 4. 1998, Uradni list RS, št. 33/98, in OdlUS VII, 64, 5. točka obrazložitve; št. U-I-13/04 z dne 23. 3. 2006, Uradni list RS, št. 35/06, in OdlUS XV, 21, 15. točka obrazložitve; št. U-I-26/06 z dne 28. 9. 2006, Uradni list RS, št. 23/06, 5. točka obrazložitve; in št. U-I-27/06 z dne 28. 9. 2006, Uradni list RS, št. 105/06, in OdlUS XV, 68, 5. točka obrazložitve).

[65] Glej odločbo Ustavnega sodišča št. U-I-299/96, 4. in 5. točka obrazložitve.

[66] Odločba Ustavnega sodišča št. U-I-233/97, 11. točka obrazložitve.

[67] Odločbe Ustavnega sodišča št. U-I-287/95 z dne 14. 11. 1996 (Uradni list RS, št. 68/96, in OdlUS V, 155), 14.–16. točka obrazložitve; št. U-I-213/03 z dne 12. 1. 2006 (Uradni list RS, št. 13/06, in OdlUS XV, 2), 28. točka obrazložitve; in št. U-I-238/07 z dne 2. 4. 2009 (Uradni list RS, št. 32/09, in OdlUS XVIII, 13), 32. točka obrazložitve.

oblikoval osnovni zakonski okvir za določanje višine pristojbine. Iz četrtega odstavka 34. člena ZPPDej izhaja namen njenega pobiranja – zagotavljanje zadostne količine finančnih sredstev za upravljanje posameznega pokopališča. Prav tako iz njega izhaja, da je pogrebna pristojbina zgolj eden izmed virov financiranja za zagotavljanje upravljanja, saj zakon določa še dva druga: pogrebnine oziroma najemnine za najem groba (34. člen ZPPDej) in plačilo za uporabo pokopališča, pokopaliških naprav in druge pokopališke infrastrukture (osemnajsta alineja drugega odstavka 4. člena ZPPDej). Iz navedenega izhaja, da mora občina, če uvede pristojbino, njeno višino določiti v razumnem sorazmerju glede na celotne stroške upravljanja pokopališča, ob ustreznem upoštevanju ostalih navedenih finančnih virov.

59. Ustavno sodišče je zato odločilo, da devetnajsta alineja drugega odstavka 4. člena ZPPDe ni v neskladju s 147. členom in drugim odstavkom 14. člena Ustave.

C.

60. Ustavno sodišče je sprejelo to odločbo na podlagi 21. člena ZUstS v sestavi: predsednik dr. Rajko Knez ter sodnice in sodniki dr. Matej Accetto, dr. Rok Čeferin, dr. Dunja Jadek Pensa, DDr. Klemen Jaklič, dr. Špelca Mežnar, dr. Marijan Pavčnik, Marko Šorli in dr. Katja Šugman Stubbs. Odločbo je sprejelo z osmimi glasovi proti enemu. Proti je glasovala sodnica Šugman Stubbs.

dr. Rajko Knez
predsednik

DRUGI ORGANI IN ORGANIZACIJE

982. Pravilnik o strokovni verifikaciji socialnovarstvenih programov

Na podlagi tretjega odstavka 18.s člena Zakona o socialnem varstvu (Uradni list RS, št. 3/07 – uradno prečiščeno besedilo, 23/07 – popr., 41/07 – popr., 61/10 – ZSVarPre, 62/10 – ZUPJS, 57/12, 39/16, 52/16 – ZPPreb-1, 15/17 – DZ, 29/17, 54/17, 21/18 – ZNOrg, 31/18 – ZOA-A in 28/19; v nadaljevanju ZSV) je Upravni odbor Socialne zbornice Slovenije na 9. dopisni seji dne 12. 12. 2019 sprejel

P R A V I L N I K
o strokovni verifikaciji socialnovarstvenih programov

I. SPLOŠNE DOLOČBE

1. člen

S tem pravilnikom se ureja postopek strokovne verifikacije (v nadaljevanju: verifikacija) javnih socialnovarstvenih programov (v nadaljevanju: program), ki ga izvaja Socialna zbornica Slovenije (v nadaljevanju: zbornica) in vodenje evidence programov.

Pravilnik ureja postopek pridobitve, obnovitve, spremembe in odvzema verifikacije za izvajanje programov.

2. člen

Verifikacija je postopek strokovnega ocenjevanja, s katerim se skladno z določili tega pravilnika in metodologijo ugotavlja in potrjuje strokovnost programa po zahtevanih kriterijih za javno socialnovarstvene programe, opredeljene v mreži socialnovarstvenih programov, skladno z veljavno Resolucijo o nacionalnem programu socialnega varstva (Uradni list RS, št. 39/13), z 18.s členom ZSV, določili Pravilnika o sofinanciranju socialnovarstvenih programov (Uradni list RS, št. 70/16 in 34/19) in pogoji, določenimi s tem pravilnikom.

3. člen

V postopku verifikacije se smiselno uporabljajo določbe zakona, ki ureja splošni upravni postopek.

4. člen

Strokovne naloge v postopku verifikacije za zbornico izvajajo verifikatorji, strokovnjaki s področja socialnega varstva, ki jih imenuje generalni sekretar zbornice na način in pod pogoji, ki so določeni v tem pravilniku.

Verifikator mora v postopku verifikacije delovati nepristransko, strokovno in odgovorno ter skladno s sprejetim protokolom ocenjevanja.

Strokovna služba zbornice opravlja administrativne in druge naloge iz tega pravilnika, koordinira postopek verifikacije, ugotavlja formalno popolnost vlog, skrbi za vodenje evidenc o prispelih vlogah in vodi evidenco programov.

Strokovna služba pripravi metodologijo in protokol ocenjevanja, ki ju potrdi Strokovni svet zbornice.

Zbornica na podlagi verifikacijskega poročila izda in podeli verifikacijsko listino.

II. POSTOPEK VERIFIKACIJE

5. člen

(Vloga)

Postopek verifikacije se začne na podlagi pisne vloge, ki jo izvajalec programa (v nadaljevanju: vlagatelj) predloži zbornici na obrazcu (Obr. VE-00).

Vloga za verifikacijo mora vsebovati verifikacijsko dokumentacijo, ki zajema splošne in posebne priloge, določene s tem pravilnikom.

6. člen

(Priloge)

Splošne priloge so:

a) splošni podatki o vlagatelju (Obr. VE-01);

b) podatki o strokovnih nosilcih in izvajalcih programa (Obr. VE-02);

c) podatki in dokazila o prostorskih in tehničnih možnostih izvajanja programa (Obr. VE-03);

d) podatki o programu s potrebnimi strokovnimi elementi za presojo kadrovske strukture in strokovne ustreznosti programa (Obr. VE-04).

Splošne priloge in izjava iz tretjega odstavka tega člena morajo biti v izvirniku.

Posebne priloge morajo biti priložene v elektronski obliki, skupaj z izjavo, da pod materialno in kazensko odgovornostjo vlagatelj s podpisom zagotavlja, da so kopije enake izvirniku in navedeni podatki resnični.

A. PRIDOBITEV VERIFIKACIJE

7. člen

(Pogoji)

Ob vložitvi vloge mora biti na programu zaposlen strokovni delavec, ki izpolnjuje pogoje za strokovno vodjo programa, skladno s Pravilnikom o sofinanciranju socialnovarstvenih programov.

Za pridobitev verifikacije mora program vsaj 3 leta pred dnevom vložitve vloge iz 5. člena tega pravilnika kontinuirano izpolnjevati naslednje pogoje:

– program sodi v mrežo javnih socialnovarstvenih programov v skladu z Resolucijo o nacionalnem programu socialnega varstva;

– program se izvaja zadnja 3 leta na področju socialnega varstva v skladu s splošnimi pogoji, merili za ocenjevanje programa in izračunom, kot so določeni v Pravilniku o sofinanciranju socialnovarstvenih programov in javnem razpisu za posamezno koledarsko leto za razvojne socialnovarstvene programe, razen finančnega poslovanja programa;

– potencialni uporabniki programa sodijo v ranljivo skupino in pogoji za vključitev v program so jasno opredeljeni;

– program ima postavljene jasne in merljive cilje;

– metode dela, strokovna ravnanja in aktivnosti v programu so jasno opredeljeni in omogočajo dosego zastavljenih ciljev programa;

– program ima opredeljen ustrezen način evalviranja doseganja ciljev programa;

– program ima takšno kadrovsko strukturo, da ustreza vrsti in namenu programa z usposobljenostjo in referencami neposrednih izvajalcev;

– vlagatelj ima zagotovljene prostorske možnosti, ki ustrezajo vrsti in namenu programa;

– vlagatelj vodi dokumentacijo za spremljanje izvajanja programa s podatki, ki so potrebni za evalvacijo vključenih uporabnikov;

– vlagatelj ima oblikovan načrt reševanja problematike skupaj z uporabnikom;

– vlagatelj ima izdelan pritožbeni postopek, s katerim so uporabniki ustrezno seznanjeni;

– program ima izpolnjene pogoje tehnične opremljenosti;

– program ima izpolnjene pogoje kot izhaja iz predpisov s področja varstva osebnih podatkov ter vodenje in arhiviranje dokumentacije;

– program ima zagotovljeno supervizijo s strani supervizorjev z licenco iz seznama zbornice, kar dokazuje z dogovorom o izvajanju supervizije. Supervizor ne sme delati v istem programu, za katerega opravlja supervizijo;

– program se izvaja skladno s Kodeksom etičnih načel v socialnem varstvu (Uradni list RS, št. 50/14).

8. člen

(Posebne priloge)

Vloga za pridobitev verifikacije mora poleg splošnih prilog iz 6. člena tega pravilnika, vsebovati tudi posebne priloge, iz katerih so razvidne pomembne okoliščine, ki so predmet verifikacijskega ocenjevanja programa (oziroma poda izjavo na obrazu Obr. VE-00 o neobstoju posamezne okoliščine) in kot jih predvideva posamezni obrazec:

a) dokazila, da se je program že izvajal najmanj tri leta kot razvojni socialnovarstveni program (pogodbe o sofinanciranju programa z navedbo javnega razpisa, na katerega se nanaša sofinanciranje);

b) letna poročila o izvajanju sofinanciranega programa (s strani ministrstva, pristojnega za socialno varstvo, lokalne skupnosti ali drugo);

c) priloge, ki izkazujejo kadrovsko strukturo programa z dokazili o izobrazbi, usposobljenosti in referencami, kot so navedene na Obr. VE-02;

d) potrdilo o nekaznovanosti odgovorne osebe izvajalca in vodje programa;

e) strokovna mnenja zbornice;

f) najemna pogodba ali druga ustrezna listina, ki izkazuje pravico do uporabe prostorov, v katerih se izvaja program;

g) v primeru terenskega dela – fotokopijo prometnega dovoljenja za prilagojeno vozilo;

h) priloge, ki izkazujejo izvajanje supervizije (pogodba, dogovor, evidenca prisotnosti);

i) priloge, ki izkazujejo mnenja uporabnikov;

j) interni akt, ki izkazuje pritožbeni postopek uporabnika zoper storitev vlagatelja;

k) pravilnik o varstvu osebnih podatkov;

l) mnenja strokovnih nadzorov;

m) odločbe inšpekcijskih organov in služb;

n) poročilo inštruktažnega svetovanja, zapisnik o ogledu programa s strani financerja;

o) druga dokazila in/ali reference, kot izhajajo iz posameznih obrazcev.

Vlagatelj lahko k obrazcu doda tudi druga dokazila.

V primeru dvoma glede izpolnjevanja pogojev lahko zbornica od vlagatelja zahteva dodatna pojasnila oziroma dokazila.

9. člen

(Veljavnost verifikacije)

Strokovna verifikacija velja za obdobje 7 let od datuma izdaje verifikacijske listine, ki je enak datumu izdaje pozitivnega verifikacijskega poročila.

B. OBNOVITEV VERIFIKACIJE

10. člen

Izvajalec verificiranega programa lahko pred iztekom veljavnosti verifikacijo obnovi v primeru, da v programu ni bilo bistvenih sprememb glede ciljne skupine in vsebine programa.

Vlogo mora izvajalec vložiti najmanj šest mesecev pred iztekom veljavnosti pridobljene verifikacije.

Ob obnovitvi verifikacije izvajalec predloži posebne priloge v postopku obnovitve verifikacije iz 12. člena tega pravilnika ter morebitna ostala dokazila, ki dokazujejo spremembo programa (oziroma poda izjavo na obrazu Obr. VE-00 o neobstoju ali nespremenjenosti posamezne okoliščine). Z navedeno dokumentacijo izvajalec verificiranega programa dokazuje, da izpolnjuje pogoje iz 11. člena tega pravilnika.

11. člen

(Pogoji)

Za obnovitev verifikacije mora program imeti veljavno verifikacijo in z evalvacijskim poročilom Inštituta RS za socialno varstvo izkazati učinkovitost programa in uspešnost pri doseganju ciljev programa.

V preostalem delu se za ugotavljanje izpolnjevanja pogojev v postopku obnovitve verifikacije smiselno uporabljajo določbe tega pravilnika za pridobitev verifikacije.

12. člen

(Posebne priloge)

Vloga za obnovitev verifikacije mora poleg splošnih prilog iz 6. člena tega pravilnika, vsebovati tudi naslednje posebne priloge in kot jih predvideva posamezni obrazec:

a) zadnja uspešna prijava skupaj z razpisno dokumentacijo na razpis in zadnja pogodba o sofinanciranju javnega socialnovarstvenega programa ministrstva, pristojnega za socialno varstvo, ter vsa obvestila o vseh spremembah programa s strani izvajalca ter soglasja k spremembam s strani ministrstva, pristojnega za socialno varstvo, od zadnje prijave;

b) zadnje letno poročilo o izvajanju sofinanciranega programa (ministrstva, pristojnega za socialno varstvo, lokalne skupnosti ali drugo);

c) priloge, ki izkazujejo kadrovsko strukturo programa z dokazili o izobrazbi, usposobljenosti in referencami, kot so navedene na Obr. VE-02;

d) potrdilo o nekaznovanosti odgovornega nosilca in strokovne vodje;

e) zadnje verifikacijsko poročilo;

f) najemna pogodba ali druga ustrezna listina, ki izkazuje pravico do uporabe prostorov v katerih se izvaja program;

g) v primeru terenskega dela – fotokopijo prometnega dovoljenja za prilagojeno vozilo;

h) priloge, ki izkazujejo izvajanje supervizije za obdobje od zadnje prijave na javni razpis (pogodba, dogovor, evidenca prisotnosti);

i) priloge, ki izkazujejo mnenja uporabnikov;

j) interni akt, ki izkazuje pritožbeni postopek uporabnika zoper storitev vlagatelja;

k) pravilnik o varstvu osebnih podatkov;

l) zapisnike inšpekcijskih organov in služb od zadnje verifikacije;

m) zapisnik inštruktažnega svetovanja, zapisnik o ogledu programa s strani financerja;

n) zadnje evalvacijsko poročilo Inštituta RS socialno varstvo.

Vlagatelj lahko k obrazcu doda tudi druga dokazila.

V primeru dvoma glede izpolnjevanja pogojev lahko zbornica od vlagatelja zahteva dodatna pojasnila oziroma dokazila.

C. SPREMEMBA VERIFIKACIJE

13. člen

(Pogoji)

Za spremembo verifikacije, ko se program že izvaja v javni mreži, mora vlagatelj s strani pristojnega ministrstva, pristojnega za socialno varstvo, predložiti sklep o ugodeni spremembi programa skladno z 9. členom Pravilnika o sofinanciranju socialnovarstvenih programov in pogodbo o sofinanciranju socialnovarstvenega programa ali aneks k pogodbi o sofinanciranju socialnovarstvenega programa.

Za spremembo verifikacije mora program imeti veljavno verifikacijo ter izpolnjevati naslednje splošne pogoje, ki se nanaša na spremenjeni del programa:

– program se izvaja v skladu s splošnimi pogoji razen finančnega poslovanja, merili za ocenjevanje programa in izračunom, kot so določeni v Pravilniku o sofinanciranju socialnovarstvenih programov in javnem razpisu za tekoče koledarsko leto;

– program ima takšno kadrovsko strukturo, da ustreza vrsti in namenu programa z usposobljenostjo in referencami neposrednih izvajalcev, kot so navedene na Obr. VE-02;

– vlagatelj ima zagotovljene prostorske možnosti, ki ustrezajo vrsti in namenu programa;

– vlagatelj vodi dokumentacijo za spremljanje izvajanja programa s podatki, ki so potrebni za evalvacijo vključenih uporabnikov;

– vlagatelj ima oblikovan načrt reševanja problematike skupaj z uporabnikom;

– vlagatelj ima izdelan pritožbeni postopek, s katerim so uporabniki ustrezno seznanjeni;

– program ima izpolnjene pogoje tehnične opremljenosti;

– program ima izpolnjene pogoje kot izhajaj iz predpisov s področja varstva osebnih podatkov ter vodenje in arhiviranje dokumentacije;

– program ima zagotovljeno supervizijo s strani supervizorja z licenco iz seznama zbornice, kar dokazuje z dogovorom o izvajanju supervizije. Supervizor ne sme delati v istem programu, za katerega opravlja supervizijo;

– program se izvaja skladno s Kodeksom etičnih načel v socialnem varstvu.

14. člen

(Posebne priloge)

Vloga za spremembo verifikacije mora poleg splošnih prilog iz 6. člena tega pravilnika vsebovati tudi posebne priloge, iz katerih so razvidne pomembne okoliščine, ki so predmet verifikacijskega ocenjevanja programa (oziroma poda izjavo na obrazu Obr. VE-00 o neobstoju posamezne okoliščine) in se nanašajo na spremenjeni del programa:

a) predlog za spremembo programa skladno z 9. členom Pravilnika o sofinanciranju socialnovarstvenih programov s predstavitvijo programa za spremenjeni del programa;

b) sklep ministrstva, pristojnega za socialno varstvo, o odobreni spremembi programa in pogodbo o sofinanciranju socialnovarstvenega programa ali aneks k pogodbi o sofinanciranju socialnovarstvenega programa;

c) zadnje verifikacijsko poročilo;

d) priloge, ki izkazujejo kadrovsko strukturo programa, z dokazili o izobrazbi, usposobljenosti in referencami, kot so navedene na Obr. VE-02;

e) potrdilo o nekaznovanosti odgovornega nosilca in strokovne vodje;

f) priloge, ki izkazujejo izvajanje supervizije v tekočem letu (dogovor, poročilo, evidenca prisotnosti);

g) najemna pogodba ali druga ustrezna listina, ki izkazuje pravico do uporabe prostorov v katerih se izvaja program;

h) v primeru terenskega dela – fotokopijo prometnega dovoljenja za prilagojeno vozilo.

Vlagatelj z izjavo zagotavlja, da je dokumentacija, ki zagotavlja izpolnjevanje preostalih pogojev iz 13. člena tega pravilnika, v postopku spremembe verifikacije, na vpogled verifikatorju na kraju ogleda.

Vlagatelj lahko k obrazcu doda tudi druga dokazila.

V primeru dvoma glede izpolnjevanja pogojev lahko zbornica od vlagatelja zahteva dodatna pojasnila oziroma dokazila.

Postopek spremembe verifikacije v primeru pozitivnega verifikacijskega poročila, zbornica zaključi z združitvijo veljavne in spremenjene verifikacije po postopku iz 15. člena pravilnika.

D. ZDRUŽEVANJE VERIFIKACIJ

15. člen

Dve ali več veljavnih verifikacij za isto področje pri istem izvajalcu se lahko združijo v eno verifikacijo. Združena verifikacija velja do izteka veljavnosti časovne prve verifikacije. Ob združitvi verifikacij se izda nova verifikacijska listina, iz katere bo razviden naziv programa, izvajalec in veljavnost verifikacije.

Vloga za postopek združitve lahko vlagatelj poda pisno na obrazcu Obr. VE-00.

III. POGOJI IN NAČIN IMENOVANJA VERIFIKATORJEV

16. člen

Verifikacijo izvajata dva verifikatorja, ki sta strokovnjaka s področja socialnega varstva in od katerih ima najmanj eden opravljen strokovni izpit na področju socialnega varstva, drugi pa ima akademski naziv in dela na področju socialnega varstva.

Verifikator je lahko oseba, ki poleg pogojev iz prejšnjega odstavka izpolnjuje še naslednje pogoje, in sicer ima:

– strokovno znanje in izkušnje za ocenjevanje projektov in programov;

– najmanj visoko strokovno ali univerzitetno izobrazbo, kot jo za strokovne delavce na področju socialnega varstva določa zakon;

– opravljen izobraževalni seminar zbornice za verifikatorje;

– najmanj osem (8) let delovnih izkušenj na področju socialnega varstva;

– potrdilo o nekaznovanosti in

– poznavanje prakse javne mreže socialnega varstva in socialnovarstvenih programov.

17. člen

Verifikatorja s sklepom imenuje generalni sekretar zbornice iz liste verifikatorjev izbranih na podlagi javnega povabila za obdobje 4 let, katero potrdi Strokovni svet zbornice.

18. člen

Na izobraževalnem seminarju zbornica seznani verifikatorje s tem pravilnikom, s protokolom, metodologijo in kriteriji za preverjanja temeljnih strokovnih izhodišč, ki se uporabljajo pri verifikaciji programov.

Verifikator poda pisno izjavo, da bo pri svojem delu upošteval določila prejšnjega odstavka tega člena in določila 19. člena tega pravilnika.

19. člen

Verifikator je dolžan varovati osebne in druge podatke, pridobljene med postopkom.

20. člen

V primeru, da obstajajo okoliščine za izločitev verifikatorja, mora slednji o razlogih nemudoma obvestiti zbornico. O izločitvi odloči generalni sekretar zbornice.

Razlogi za izločitev verifikatorja so sorodstvena, službena oziroma interesna povezanost z vlagateljem. Verfikatorji ne smejo biti z izvajalci socialnovarstvenih programov interesno povezani v smislu poslovne povezanosti ali v krvnem sorodstvu v ravni vrsti ali v stranski vrsti do vštetega četrtega kolena ali v zakonski zvezi ali v svaštvu do vštetega drugega kolena, četudi je zakonska zveza prenehala ali v zunajzakonski skupnosti ali v registrirani istospolni partnerski skupnosti ali v partnerski zvezi ali v nesklenjeni partnerski zvezi.

21. člen

Razlogi za zamenjavo verifikatorja so nepravočasno opravljeno delo, kršenje varovanja osebnih in zaupnih podatkov ter kršenje Kodeksa etičnih načel v socialnem varstvu.

O zamenjavi verifikatorja odloči generalni sekretar s sklepom.

22. člen

Verifikatorja preverita program po dokumentaciji in z ogledom pri vlagatelju o katerem sestavita zapisnik. Med ogledom je vlagatelj verifikatorjem dolžan omogočiti pregled vseh prostorov, tehnične opreme in dokumentacije, ki se nanašajo na izvajanje programa.

23. člen

O poteku in ugotovitvah postopka verifikacije verifikatorja sestavita verifikacijsko poročilo, ki je podlaga za izdajo verifikacijske listine.

Verifikacijsko poročilo vsebuje opis postopka verifikacije, podatke o programu in vlagatelju ter obrazložitev in opredelitev do vsebin, ki so predmet verifikacije, ter oceno programa.

IV. MOŽNOST UGOVORA

24. člen

Vlagatelj ima zoper verifikacijsko poročilo možnost ugovora v osmih dneh od prejema verifikacijskega poročila.

O ugovoru odloča tri članska komisija, ki jo imenuje generalni sekretar zbornice, v kateri mora biti en član komisije predstavnik ministrstva, pristojnega za socialno varstvo, ostala dva člana sta verifikatorja, ki nista sodelovala v postopku verifikacije.

V. IZDAJA LISTINE O VERIFIKACIJI

25. člen

Zbornica izda verifikacijsko listino javnega socialnovarstvenega programa, ki vsebuje:

– naziv vlagatelja;

– naziv programa;

– v kateri mreži javnih socialno varstvenih programov deluje program;

– vrsto populacije uporabnikov, na katere se program nanaša;

– teritorialno območje izvajanja programa;

– časovno veljavnost;

– številko, datum in kraj izdaje in

– podpis predsednika zbornice.

V primeru pozitivnega verifikacijskega poročila, ki izkazuje zahtevano strokovnost, se vlagatelju v roku 30 dni od končanega postopka verifikacije izda začasno potrdilo, do izdaje verifikacijske listine.

VI. PLAČILO STROŠKOV POSTOPKA

26. člen

Postopek verifikacije in izdaja listine se obračunata po ceniku, ki ga sprejme Upravni odbor zbornice, in je javno objavljen na spletni strani zbornice.

Postopek verifikacije posameznega programa in izdaje listine je strošek vlagatelja.

VI. PRENEHANJE VELJAVNOSTI VERIFIKACIJE

27. člen

Verifikacijska listina preneha veljati v naslednjih primerih:

– po preteku časa, za katerega je bila verifikacijska listina izdana, če ni bila pravočasno obnovljena;

– v primeru odvzema verifikacije;

– če izvajalec verificiranega programa preneha z izvajanjem programa, za katero je pridobil verifikacijsko listino;

– s prenehanjem dejavnosti izvajalca verificiranega programa.

VII. ODVZEM VERIFIKACIJE

28. člen

Zbornica po uradni dolžnosti ali na predlog ministrstva, pristojnega za socialno varstvo, ugotovitev socialne inšpekcije ali ukrepa pristojnega sodišča začasno ustavi ali odvzame verifikacijsko listino, če se ugotovi, da je v času, za katerega je bila izvajalcu verificiranega programa izdana verifikacijska listina, prišlo do hujših napak, nepravilnosti in pomanjkljivosti v izvajanju programa, ki so bistveno vplivale na spremembo dejstev, na podlagi katerih je bila verifikacijska listina izdana.

Zbornica o začasni ustavitvi veljavnosti ali odvzemu verifikacijske listine obvesti izvajalca programa, predlagatelja za odvzem verifikacijske listine in ministrstvo, pristojno za socialno varstvo, v roku 15 dni od dneva izdaje odločbe o odvzemu verifikacijske listine.

29. člen

Zbornica lahko s sklepom začasno ustavi veljavnost verifikacijske listine za najdlje tri leta, če izvajalec verificiranega programa več ne izpolnjuje enega ali več pogojev za pridobitev verifikacijske listine iz sedme, osme, desete, dvanajste in štirinajste alineje 7. člena tega pravilnika, ki se nanašajo na možnost izvedbe in na strokovnost programa. V primeru, da se pogoji ne izpolnijo v času treh let, se verifikacija odvzame.

30. člen

Verifikacijska listina se odvzame v naslednjih primerih:

– s pravnomočnostjo sodbe kaznivega dejanja v zvezi z opravljanjem dejavnosti verificiranega programa,

– kršenja kodeksa etičnih načel v socialnem varstvu;

– zaradi prenehanja sofinanciranja s strani ministrstva, pristojnega za socialno varstvo, zaradi razlogov iz prvega odstavka 28. člena tega pravilnika.

31. člen

O odvzemu verifikacijske listine odloča tri članska komisija, ki jo imenuje generalni sekretar zbornice, v kateri mora biti en član komisije predstavnik ministrstva, pristojnega za socialno varstvo, ostala dva člana pa sta verifikatorja.

VIII. EVIDENCA JAVNIH SOCIALNOVARSTVENIH PROGRAMOV

32. člen

Zbornica vodi evidenco o javnih verificiranih socialnovarstvenih programih.

Evidenca o javnih verificiranih socialnovarstvenih programih obsega:

– naziv in naslov izvajalca programa,
– mrežo programov,
– naziv programa,
– številko, datum izdaje in veljavnost verifikacijske listine.

Evidenca iz prejšnjega odstavka je objavljena na spletni strani zbornice.

IX. PREHODNE IN KONČNE DOLOČBE

33. člen

Vloge za verifikacijo programov, vložene pred uveljavitvijo tega pravilnika, se obravnavajo po določbah Pravilnika o postopku strokovne verifikacije socialnovarstvenih programov, ki se izvajajo na področju socialnega varstva (Uradni list RS, št. 79/13 in 19/18).

34. člen

Z dnem uveljavitve tega pravilnika preneha veljati Pravilnika o postopku strokovne verifikacije socialnovarstvenih programov, ki se izvajajo na področju socialnega varstva (Uradni list RS, št. 79/13 in 19/18).

35. člen

Ta pravilnik začne veljati petnajsti dan po objavi v Uradnem listu Republike Slovenije.

Št. 2488/2019-SZS/VER-VK
Ljubljana, dne 12. decembra 2019

Mirjana Česen
Predsednica Upravnega odbora
Socialne zbornice Slovenije

Priloge (objavljene na spletni strani zbornice www.szslo.si):

Obr. VE-00	Vloga
Obr. VE-01	Splošni podatki o vlagatelju
Obr. VE-02	Podatki o strokovnih nosilcih in izvajalcih programa
Obr. VE-03	Podatki in dokazila o prostorskih in tehničnih možnostih izvajanja programa
Obr. VE-04	Podatki o programu s potrebnimi strokovnimi elementi za presojo kadrovske in strokovne ustreznosti programa

OBČINE

ANKARAN

983. Sklep o spremembi in dopolnitvi Sklepa o uvedbi javne službe »upravljanje določenih javnih parkirišč« na parkirišču »Lazaret«

Na podlagi prvega odstavka 4. člena Odloka o izbirni lokalni gospodarski javni službi »upravljanje določenih javnih parkirišč« (Uradne objave, št. 45/01, Uradni list RS, št. 1/12) in 17. člena Statuta Občine Ankaran (Uradni list RS, št. 17/15) je Občinski svet Občine Ankaran na 1. dopisni seji dne 17. 3. 2020 sprejel

S K L E P
o spremembi in dopolnitvi Sklepa o uvedbi javne službe »upravljanje določenih javnih parkirišč« na parkirišču »Lazaret«

1.

1. člen Sklepa o uvedbi javne službe »upravljanje določenih javnih parkirišč« na parkirišču »Lazaret« (Uradni list RS, št. 52/18) se spremeni na način, da se po novem glasi:

»Izbirna gospodarska javna služba »upravljanje določenih javnih parkirišč« se uvede na parkirišču ob bivšem mejnem prehodu na Lazaretu, ki obsega parceli št.*385 in 1827/15, vse k.o. Jernej.«

2.

2. člen Sklepa o uvedbi javne službe »upravljanje določenih javnih parkirišč« na parkirišču »Lazaret« (Uradni list RS, št. 52/18) se spremeni na način, da se po novem glasi:

»Cilj uvedbe javne službe na parkirišču »Lazaret« je zagotovitev možnosti dlje trajajočega parkiranja obiskovalcem obale pri bivšem mejnem prehodu Lazaret in obiskovalcem Krajinskega parka Debeli rtič z osebnimi vozili. Cilj je tudi doslednejši nadzor nad spoštovanjem parkirnega režima.«

3.

4. člen Sklepa o uvedbi javne službe »upravljanje določenih javnih parkirišč« na parkirišču »Lazaret« (Uradni list RS, št. 52/18) se spremeni na način, da se po novem glasi:

»S sklepom iz 5. člena Odloka o izbirni lokalni gospodarski javni službi »upravljanje določenih javnih parkirišč« župan med drugim za obravnavano parkirišče določi:

– način nadzora nad uporabo parkirišča, ki bo temeljil na parkirni avtomatiki;

– pogoje uporabe parkirišča.

Županu se priporoči usklajevanje parkirnine in režima na način, s katerim bodo doseženi cilji iz 2. člena tega sklepa ter pokritje stroškov izvajanja javne službe.«

4.

Glede na dejstvo, da se s predmetno spremembo sklepa iz gospodarske javne službe upravljanja s parkirišči izvzame del parkirišča »Lazaret« tik ob mejnem prehodu z Republiko Italijo, se pristojnim občinskim službam naloži, da z upravljalcem parkirišča odstranita oziroma spremenita obstoječo signalizacijo ter uredita vse potrebno za realizacijo sklepa.

5.

Preostala določila Sklepa o uvedbi javne službe »upravljanje določenih javnih parkirišč« na parkirišču »Lazaret« (Uradni list RS, št. 52/18), se smiselno uporabljajo dalje.

6.

Ta sklep začne veljati naslednji dan po objavi v Uradnem listu Republike Slovenije.

Št. SVT.087/2020
Ankaran, dne 17. marca 2020

Župan
Občine Ankaran
Gregor Strmčnik

Ai sensi dell'articolo 4, paragrafo 1, del Decreto sul servizio pubblico locale facoltativo di rilevanza economica ‘‘Gestione di determinati parcheggi pubblici’’ (Bollettino ufficiale n. 45/01, Gazzetta ufficiale della RS, n. 1/12) e dell’articolo 17 dello Statuto del Comune di Ancarano (Gazzetta Ufficiale della RS, n. 17/15), alla prima riunione per corrispondenza del 17/3/2020, il Consiglio comunale del Comune di Ancarano ha adottato la seguente

D E L I B E R A
sulle modifiche e integrazioni della Delibera sull'introduzione del servizio pubblico "gestione di determinati parcheggi pubblici" nel parcheggio "Lazzaretto"

Articolo 1

L'articolo 1 della delibera sull'introduzione del servizio pubblico »gestione di determinati parcheggi pubblici« nel parcheggio »Lazzaretto« (Gazzetta ufficiale della RS, n. 52/18) viene modificato come segue:

»Il servizio pubblico facoltativo di rilevanza economica »gestione di determinati parcheggi pubblici« viene introdotto nel parcheggio lungo l'ex valico di frontiera di Lazzaretto e comprende le particelle catastali n. 385 e 1827/15, tutte c.c. San Bartolomeo.«

Articolo 2

L'articolo 2 della delibera sull'introduzione servizio pubblico »gestione di determinati parcheggi pubblici« nel parcheggio »Lazzaretto« (Gazzetta ufficiale della RS, n. 52/18) viene modificato come segue:

»L'obiettivo dell’introduzione di un servizio pubblico nel parcheggio di Lazzaretto è quello di fornire la possibilità di un parcheggio a sosta prolungata ai visitatori della costa presso l'ex valico di frontiera di Lazzaretto e ai visitatori del Parco naturale di Punta Grossa con veicoli personali. L'obiettivo è anche quello di monitorare costantemente il rispetto del regime di parcheggio ».

Articolo 3

L'articolo 4 della Delibera sull’introduzione del servizio pubblico »gestione di determinati parcheggi pubblici« nel parcheggio »Lazzaretto« (Gazzetta ufficiale della RS, n. 52/18) viene modificato come segue:

»Con la delibera di cui all'articolo 5 del Decreto sul servizio pubblico locale facoltativo di rilevanza economica »gestione di determinati parcheggi pubblici«, il sindaco inoltre stabilisce per i parcheggi interessati:

– il metodo di controllo sull’uso del parcheggio, che si baserà su parcometri;

– le condizioni d'uso del parcheggio.

Si raccomanda al sindaco di coordinare le tariffe e il regime di parcheggio in modo tale da raggiungere gli obiettivi di cui all'articolo 2 della presente delibera e di coprire i costi di prestazione del servizio pubblico.«

Articolo 4

Considerando le disposizioni dalle modifiche della presente delibera, riguardanti il servizio pubblico di rilevanza economica per la gestione di determinati parcheggi pubblici, una parte del parcheggio »Lazzaretto«, adiacente al confine con l'Italia, viene escluso da tali modifiche. Ai servizi comunali competenti, in accordo con il gestore del parcheggio, viene ordinato di rimuovere o modificare la segnaletica esistente e di regolare tutto il necessario per realizzare la presente delibera.

Articolo 5

Le restanti disposizioni della Delibera sull'introduzione del servizio pubblico »gestione di determinati parcheggi pubblici« nel parcheggio »Lazzaretto« (Gazzetta ufficiale RS, n. 52/18), vengono utilmente applicate.

Articolo 6

La presente delibera entra in vigore il giorno successivo alla sua pubblicazione sulla Gazzetta ufficiale della Repubblica di Slovenia.

N. SVT.087/2020
Ancarano, 17 marzo 2020

Il Sindaco
Comune di Ancarano
Gregor Strmčnik

---

984. Sklep o spremembi in dopolnitvi Sklepa o določitvi podrobnejšega režima obratovanja javnega parkirišča »Lazaret«

Na podlagi 5. člena Odloka o izbirni lokalni gospodarski javni službi »upravljanje določenih javnih parkirišč« (Uradne objave, št. 45/01, Uradni list RS, št. 1/12) in na podlagi 32. člena Statuta Občine Ankaran (Uradni list RS, št. 17/15) župan sprejema

S K L E P
o spremembi in dopolnitvi Sklepa o določitvi podrobnejšega režima obratovanja javnega parkirišča »Lazaret«

1.

1. člen Sklepa o določitvi podrobnejšega režima obratovanja javnega parkirišča »Lazaret« (Uradni list RS, št. 38/19, 40/19) se spremeni na način, da se po novem glasi:

»Javno parkirišče »Lazaret« se nahaja ob bivšem mejnem prehodu na Lazaretu, obsega parceli št.*385 in 1827/15, vse k. o. Jernej, ima 55 parkirnih mest ter elemente prometne ureditve kot sledi iz grafične priloge k sklepu.«

2.

2. člen Sklepa o določitvi podrobnejšega režima obratovanja javnega parkirišča »Lazaret« (Uradni list RS, št. 38/19, 40/19) se spremeni na način, da se po novem glasi:

»Javno parkirišče »Lazaret« je namenjeno osebnim vozilom.«

3.

Preostala določila Sklepa o določitvi podrobnejšega režima obratovanja javnega parkirišča »Lazaret« (Uradni list RS, št. 38/19, 40/19), se smiselno uporabljajo dalje.

4.

Grafična priloga, ki jo predvideva 1. člen Sklepa o določitvi podrobnejšega režima obratovanja javnega parkirišča »Lazaret« (Uradni list RS, št. 38/19, 40/19), se preneha uporabljati v delu, ki ureja parkirna mesta ter elemente prometne ureditve na parkirišču za avtodome Lazaret.

5.

Ta sklep začne veljati naslednji dan po objavi v Uradnem listu Republike Slovenije.

Št. 371-9/2020-6
Ankaran, dne 17. aprila 2020

Župan
Občine Ankaran
Gregor Strmčnik

Ai sensi dell'articolo 5 del Decreto sul servizio pubblico locale facoltativo di rilevanza economica »gestione di determinati parcheggi pubblici« (Bollettino ufficiale n. 45/01, Gazzetta ufficiale della RS, n. 1/12) e in base all'articolo 32 dello Statuto del Comune di Ancarano (Gazzetta ufficiale della RS, n. 17/15) il Sindaco promulga la seguente

D E L I B E R A
sulle modifiche e integrazioni della Delibera sulla determinazione del regime particolareggiato di funzionamento del parcheggio pubblico »Lazzaretto«

Articolo 1

L'articolo 1 della Delibera sulla determinazione del regime particolareggiato di funzionamento del parcheggio pubblico »Lazzaretto« (Gazzetta ufficiale della RS, n. 38/19, e n. 40/19) viene modificato come segue:

»Il parcheggio pubblico »Lazzaretto« si trova lungo l'ex valico di frontiera di Lazzaretto e comprendente le particelle catastali n. * 385 e 1827/15, tutte c.c. San Bartolomeo, dispone di 55 posti auto e degli elementi di circolazione stradale come risulta dall'allegato grafico alla delibera.«

Articolo 2

L'articolo 2 della Delibera sulla determinazione del regime particolareggiato di funzionamento del parcheggio pubblico »Lazzaretto« (Gazzetta ufficiale della RS, n. 38/19, e n. 40/19) viene modificato come segue:

»Il parcheggio pubblico »Lazzaretto« è destinato ai veicoli personali.«

Articolo 3

Le restanti disposizioni della Delibera sulla determinazione del regime particolareggiato di funzionamento del parcheggio pubblico »Lazzaretto« (Gazzetta ufficiale della RS, n. 38/19 e n. 40/19), vengono utilmente applicate.

Articolo 4

L'allegato grafico, di cui all'articolo 1 della Delibera sulla determinazione del regime particolareggiato di funzionamento del parcheggio pubblico »Lazzaretto« (Gazzetta ufficiale della RS, e n. 38/19, 40/19) cessa di essere utilizzato nella parte che regola i parcheggi e gli elementi di circolazione stradale nel parcheggio destinato ai camper a Lazzaretto.

Articolo 5

La presente delibera entra in vigore il giorno successivo alla sua pubblicazione sulla Gazzetta ufficiale della Repubblica di Slovenia.

N. 371-9/2020-6
Ancarano, 17. aprile 2020

Il Sindaco
Comune di Ancarano
Gregor Strmčnik

BREŽICE

985. Odlok o spremembi Odloka o ustanovitvi Javnega podjetja Komunala Brežice d.o.o.

Na podlagi 25. in 28. člena Zakona o gospodarskih javnih službah (Uradni list RS, št. 32/93, 30/98 – ZZLPPO, 127/06 – ZJZP, 38/10 – ZUKN in 57/11), 505. in 517. člena Zakona o gospodarskih družbah (Uradni list RS, št. 65/09 – uradno prečiščeno besedilo, 33/11, 91/11, 100/11 – skl. US, 32/12, 57/12, 44/13 – odl. US, 82/13, 55/15, 15/17, 22/19 – ZPosS), 61. člena Zakona o lokalni samoupravi (Uradni list RS, št. 94/07 – uradno prečiščeno besedilo, 27/08 – odl. US, 76/08, 79/09, 51/10, 84/10 – odl. US, 40/12 – ZUJF, 14/15 – ZUUJFO, 76/16 – odl. US, 11/18 – ZSPDSLS-1, 30/18) in 19. člena Statuta Občine Brežice (Uradni list RS, št. 10/09 in 3/10) je Občinski svet Občine Brežice na 5. dopisni seji dne 30. 4. 2020 sprejel

O D L O K
o spremembi Odloka o ustanovitvi Javnega podjetja Komunala Brežice d.o.o.

1. člen

Četrti odstavek 3. člena Odloka o ustanovitvi Javnega podjetja Komunala Brežice, d.o.o. (Uradni list RS, št. 104/15 – uradno prečiščeno besedilo) se spremeni tako, da se glasi:

»(4) Poslovni naslov javnega podjetja je: Cesta bratov Milavcev 42, 8250 Brežice.«

2. člen

Prvi odstavek 8. člena se spremeni tako, da se glasi:

»(1) Osnovni kapital javnega podjetja znaša 519.120,00 EUR.«

Drugi odstavek 8. člena se spremeni tako, da se glasi:

»(2) Ustanovitelj Občina Brežice ima v javnem podjetju štiri osnovne vloge oziroma poslovne deleže, in sicer:

– osnovno vlogo 7.500,00 EUR oziroma poslovni delež v višini 1,4448 %

– osnovno vlogo 232.500,00 EUR oziroma poslovni delež v višini 44,7873 %

– osnovno vlogo 99.120,00 EUR oziroma poslovni delež v višini 19,0938 % in

– osnovno vlogo 180.000,00 EUR oziroma poslovni delež v višini 34,6741 %.«

3. člen

Ta odlok se objavi v Uradnem listu Republike Slovenije in začne veljati naslednji dan po objavi.

Št. 007-0018/2015
Brežice, dne 30. aprila 2020

Župan
Občine Brežice
Ivan Molan

HRPELJE - KOZINA

986. Odlok o pokopališkem redu na območju Občine Hrpelje - Kozina

Na podlagi 21. in 29. člena Zakona o lokalni samoupravi (Uradni list RS, št. 94/07 – uradno prečiščeno besedilo, 76/08, 79/09, 51/10, 40/12 – ZUJF, 14/15 – ZUUJFO, 11/18 – ZSPDSLS-1 in 30/18), 4. člena Zakona o pogrebni in pokopališki dejavnosti (ZPPDej; Uradni list RS, št. 62/16), 3., 6. in 7. člena Zakona o gospodarskih javnih službah (ZGJS; Uradni list RS, št. 32/93, 30/98 – ZZLPPO, 127/06 – ZJZP, 38/10 – ZUKN in 57/11 – ORZGJS40), 3. člena Zakona o prekrških (ZP-1; Uradni list RS, št. 29/11 – uradno prečiščeno besedilo, 21/13, 111/13, 74/14 – odl. US, 92/14 – odl. US, 32/16 in 15/17 – odl. US), 5. in 6. člena Odloka o gospodarskih javnih službah v Občini Hrpelje - Kozina (Uradni list RS, št. 20/19) ter 16. člena Statuta Občine Hrpelje - Kozina (Uradni list RS, št. 51/15) je Občinski svet Občine Hrpelje - Kozina na 2. dopisni seji dne 30. 4. 2020 sprejel

O D L O K
o pokopališkem redu na območju Občine Hrpelje - Kozina

I. SPLOŠNE DOLOČBE

1. člen

(vsebina odloka)

S tem odlokom Občina Hrpelje - Kozina (v nadaljevanju tudi: občina) določa:

– način zagotavljanja 24-urne dežurne službe,

– način izvajanja pogrebne slovesnosti,

– storitve pokopališko pogrebnega moštva, ki se lahko zagotavljajo na posameznem pokopališču,

– osnovni obseg pogreba,

– način in čas pokopa,

– način pokopa, če je plačnik občina,

– možnost pokopa zunaj pokopališča, z določitvijo prostora,

– ravnanje s pokojnikom do pokopa v krajih, kjer na pokopališčih ni mrliške vežice,

– pokopališča, ki morajo imeti mrliške vežice,

– obratovanje mrliških vežic,

– obseg prve ureditve groba,

– vzdrževanje reda, čistoče in miru na pokopališču,

– način oddaje grobov v najem,

– postavljanje, spreminjanje ali odstranitev spomenikov, obnovo spomenikov in grobnic ter vsak drug poseg v prostor na pokopališču,

– zvrsti grobov,

– okvirne tehnične normative za grobove,

– mirovalno dobo za grobove,

– enotni cenik uporabe pokopališča, pokopaliških objektov in naprav ter druge pokopališke infrastrukture,

– pogrebno pristojbino, ki jo lahko določi občina za izvedbo pogreba na posameznem pokopališču, in ki jo upravljavcu pokopališča plača izvajalec pogreba,

– razmerje grobnine za posamezno vrsto groba glede na enojni grob,

– enotno ceno in obračun storitev,

– vodenje evidenc,

– druga vprašanja pogrebne in pokopališke dejavnosti ter uporabnikov.

2. člen

(izrazi)

Izrazi, uporabljeni v tem odloku, imajo enak pomen kot je določeno v zakonu, ki ureja pogrebno in pokopališko dejavnost in v podzakonskih predpisih, ki so izdani na njegovi podlagi.

3. člen

(javna služba)

(1) Pogrebna dejavnost obsega:

– zagotavljanje 24-urne dežurne službe, ki je obvezna občinska gospodarska javna služba ter

– prevoz pokojnika, ki ga ne zagotavlja 24-urna dežurna služba, pripravo in upepelitev pokojnika ter pripravo in izvedbo pogreba, ki so storitve, ki se izvajajo na trgu.

(2) Pokopališka dejavnost obsega upravljanje ter urejanje pokopališč in ju zagotavlja občina.

4. člen

(upravljavec pokopališč)

(1) S tem odlokom se določa izvajanje pokopališke in pogrebne dejavnosti ter urejanje pokopališč na območju občine.

(2) Na območju občine so naslednja pokopališča:

– pokopališče Brezovica (Brezovica, Rožice, Ostrovica, Gradišica, Artviže, Materija, Povžane, Bač pri Materiji, Slope, Tublje pri Hrpeljah);

– pokopališče Klanec pri Kozini (Klanec pri Kozini, Ocizla, Beka, Petrinje, Prešnica);

– pokopališče Tatre (Tatre);

– pokopališče Gradišče pri Materiji (Gradišče pri Materiji)

– pokopališče Mihele (Mihele, Nasirec, Krvavi Potok);

– pokopališče Vrhpolje (Vrhpolje);

– pokopališče Golac (Golac, Poljane pri Podgradu);

– pokopališče Rodik (Rodik);

– pokopališče Hrpelje (Hrpelje, Kozina, Tublje, pri Hrpeljah);

– pokopališče Slivje (Slivje, Velike Loče, Hotična, Markovščina, Skadanščina, Mrše, Orehek pri Materiji, Kovčice, Ritomeče).

(3) Na pokopališčih v občini se pokopavajo umrli, ki so imeli stalno bivališče v občini, najemniki grobov ali njihovi sorodniki ali če tako želijo svojci umrlih, ki sedaj živijo v občini, ne glede na njihovo veroizpoved, državljanstvo, narodnost in raso.

(4) Upravljavec pokopališč na območju občine je občina. Na pokopališčih občine izvaja pokopališko dejavnost praviloma Režijski obrat v okviru občinske uprave občine, lahko pa se za izvajanje javne službe podeli koncesija.

5. člen

(uporaba predpisov)

Za vprašanja v zvezi z opravljanjem pogrebne in pokopališke dejavnosti iz 4. člena tega odloka, ki niso posebej urejena s tem odlokom, se uporabljajo predpisi s področja izvajanja pogrebne in pokopališke dejavnosti.

II. 24-URNA DEŽURNA SLUŽBA

6. člen

(24-urna dežurna služba)

(1) 24-urna dežurna služba je obvezna občinska gospodarska javna služba, ki se izvaja v skladu z zakonom, ki ureja gospodarske javne službe.

(2) 24-urna dežurna služba obsega vsak prevoz od kraja smrti do hladilnih prostorov izvajalca javne službe ali zdravstvenega zavoda zaradi obdukcije pokojnika, odvzema organov oziroma drugih postopkov na pokojniku in nato do hladilnih prostorov izvajalca javne službe, vključno z uporabo le-teh, če zakon ne določa drugače.

(3) Izvajalec 24-urne dežurne službe na območju občine mora izpolnjevati pogoje, ki so določeni v zakonu, ki ureja pogrebno in pokopališko dejavnost.

III. POGREBNA SLOVESNOST

7. člen

(način izvajanja pogrebne slovesnosti)

(1) Pogrebna slovesnost obsega dejanja slovesa pred pokopom pokojnika oziroma pred upepelitvijo.

(2) Čas in način pogrebne slovesnosti in pokopa uskladita upravljavec pokopališča in naročnik pogreba oziroma izbrani izvajalec pogrebne dejavnosti.

(3) Pogrebna slovesnost se izvede v skladu s pokojnikovo voljo in na način, določen s tem odlokom.

(4) Če pokojnik ni izrazil svoje volje o načinu pokopa in pogrebni slovesnosti, odloča o tem naročnik pogreba.

(5) Slovesnost v zvezi z raztrosom pepela se določi s tem odlokom.

(6) Pri pogrebni slovesnosti lahko sodelujejo tudi predstavniki verskih skupnosti in društev.

8. člen

(potek pogrebne slovesnosti)

(1) Pogreb opravi pogrebno pokopališko moštvo izvajalca pogrebne dejavnosti.

(2) Pogrebna slovesnost se prične, ko se na poslovilni prostor prinesejo zastave, simboli in žara oziroma krsta.

(3) Po uvodni pogrebni slovesnosti, ki poteka na poslovilnem prostoru se oblikuje pogrebni sprevod, ki gre do kraja pokopa.

IV. OBSEG POGREBA

9. člen

(osnovni obseg pogreba)

Osnovni obseg pogreba obsega prijavo pokopa, pripravo pokojnika, minimalno pogrebno slovesnost in pokop, vključno s pogrebno opremo.

10. člen

(prijava pokopa)

(1) Pokop prijavi upravljavcu pokopališča naročnik pogreba oziroma izvajalec pogrebne dejavnosti, ki ga je izbral naročnik pogreba ali občina.

(2) K prijavi pokopa mora naročnik pogreba oziroma izvajalec pogrebne dejavnosti priložiti listino, ki jo izda pooblaščeni zdravnik oziroma zdravstvena organizacija, ali matičar matičnega registra, kjer je bila smrt prijavljena.

11. člen

(priprava pokojnika)

Priprava pokojnika obsega vsa potrebna dela pred upepelitvijo ali pokopom, ki jih izvede izvajalec pogrebne dejavnosti, v skladu z zakonom, ki ureja pogrebno in pokopališko dejavnost.

12. člen

(minimalna pogrebna slovesnost)

Minimalna pogrebna slovesnost, ki jo izvede pogrebno pokopališko moštvo, obsega prevoz ali prenos pokojnika iz mrliške vežice do mesta pokopa.

13. člen

(pokop)

(1) Pokop obsega dejanja, ki omogočajo položitev posmrtnih ostankov oziroma upepeljenih ostankov pokojnika v grobni prostor ali raztros pepela, v skladu z voljo pokojnika in na način, določen s tem odlokom.

(2) Pokop se praviloma opravi na pokopališču.

(3) Na podlagi izdanega soglasja pristojnega občinskega organa se lahko pepel iz žare raztrosi na določenem prostoru zunaj pokopališča ali na morju. Zunaj pokopališča se lahko s soglasjem občinskega organa opravi tudi pokop stanovskih predstavnikov v grobnice verskih skupnosti.

(4) Občinski organ o raztrosu pepela oziroma pokopu zunaj pokopališča odloči v sedmih dneh. Zoper sklep občinskega organa ni pritožbe, dovoljen je upravni spor.

V. NAČIN IN ČAS POKOPA

14. člen

(način pokopa)

(1) Na območju občine so dovoljene naslednje vrste pokopov:

– pokop v krsto, kjer se pokojnika položi v krsto in pokoplje v grob,

– pokop z žaro, kjer se upepeljeni ostanki pokojnika shranijo v žaro in pokopljejo v grob ali postavijo v žarni zid,

– raztros pepela, ki se opravi na posebej določenem prostoru na pokopališču ali zunaj njega.

(2) Drugačno ravnanje s pepelom, kot je določeno v drugi in tretji alineji prejšnjega odstavka, ni dovoljeno.

(3) O načinu pokopa se dogovorita upravljavec pokopališča in naročnik pogreba oziroma izbrani izvajalec pogrebne dejavnosti.

15. člen

(čas pokopa)

(1) Upravljavec določi čas, v katerem so na posameznem pokopališču pogrebi. Uporabo vežice in njen obratovalni čas določa upravljavec. V času, ko je mrliška vežica zaprta, se lahko vstopi samo na podlagi predhodnega dovoljenja upravljavca.

(2) Čas pokopa uskladita upravljavec pokopališča in naročnik pogreba oziroma izbrani izvajalec pogrebne dejavnosti.

16. člen

(stroški pokopa)

Stroške pokopa morajo poravnati dediči umrlega oziroma oseba, ki je naročila pokop. V primeru, ko poravna stroške pokopa občina, ima pravico do povračila pogrebnih stroškov iz zapuščine umrlega.

VI. NAČIN POKOPA, ČE JE PLAČNIK OBČINA

17. člen

(način pokopa, če je plačnik občina)

Če je plačnik pokopa občina, se pokop izvede z raztrosom pepela na za to predvideno mesto na pokopališču, razen, če je bila pokojnikova volja drugačna.

VII. POKOP ZUNAJ POKOPALIŠČA

18. člen

(možnost pokopa zunaj pokopališča)

(1) V občini pokop zunaj pokopališča praviloma ni dovoljen. Zunaj pokopališča je pokop dovoljen le, kot raztros pepela ali posebni pokop stanovskih predstavnikov v grobnice verskih skupnosti.

(2) Pokop zunaj pokopališča se izvede v skladu z določili zakona, ki ureja pogrebno in pokopališko dejavnost in določili 14. člena tega odloka.

VIII. MRLIŠKE VEŽICE

19. člen

(mrliške vežice)

(1) Mrliške vežice obratujejo po dogovoru med upravljavcem pokopališča in naročnikom pogreba oziroma izbranim izvajalcem pogrebne dejavnosti.

(2) V primeru, da pokopališče nima mrliške vežice, se lahko namesto vežice uporabi hiša z največ dvema stanovanjema, pod pogojem, da je to v skladu s predpisi o mrliško pregledni službi.

(3) V krajih, kjer je mrliška vežica, ni dovoljeno, da je pokojnik do pogreba doma.

IX. POGREBNE SVEČANOSTI

20. člen

(pogrebna svečanost)

(1) Pogrebna svečanost je sestavni del pogreba in ima javni pietetni značaj. Na željo pokojnika ali njegovih najbližjih svojcev se pokop opravi v ožjem družinskem krogu.

(2) Pogrebna svečanost se opravi od mesta, kjer leži pokojnik, do pokopališča, kjer bo pokop. O pogrebni svečanosti je upravljavec pokopališča dolžan obvestiti javnost z obvestilom na oglasni deski pokopališča ali po krajevnem običaju.

(3) Pogrebna svečanost se prične z dvigom in prenosom pokojnika oziroma žare z mrliškega odra. Ta opravila in odvoz krste oziroma žare v pogrebnem sprevodu ter položitev krste oziroma žare v jamo opravijo pogrebniki, za katere je praviloma dolžan poskrbeti upravljavec. Pogrebniki so oblečeni v svečane obleke. Če pri pogrebu sodeluje godba ali poleg godbe še pevci, se v primeru cerkvenega pogrebnega obreda najprej opravi le-ta.

21. člen

(pogrebni sprevod)

(1) Pogrebni sprevod se odvija od mesta, kjer leži pokojnik, do groba.

(2) Razvrstitev v sprevodu je praviloma naslednja: V primeru cerkvenega pogrebnega obreda se pogrebna svečanost lahko opravi s križem, ki je na čelu sprevoda ali skupaj z državno zastavo in prapori. V tem primeru je razvrstitev v sprevodu taka, kot jo želijo najbližji sorodniki pokojnika. V primeru civilnega pogrebnega obreda pa je na čelu sprevoda državna zastava nato pa prapori. Za prapori gredo nosilci pokojnikovih odlikovanj in priznanj, nosilci vencev, godba, pevci, pogrebni voz ali nosilci krste s pokojnikom oziroma žare, najožji svojci in za njimi ostali udeleženci pogreba. V primeru cerkvenega pogrebnega obreda gre duhovnik pred krsto ali žaro po krajevnem običaju.

(3) Ob grobu se udeleženci pogrebnih svečanosti razvrstijo tako, da so neposredno ob grobu svojci umrlega, nosilci odlikovanj in priznanj, državna zastava ter prapori; v primeru cerkvenega obreda pa tudi duhovnik, križ in luč. Krsta z umrlim ali žara s pepelom umrlega se položi v grob. Nato se opravi del verskega obreda, če gre za cerkveni pogrebni obred. Temu sledijo poslovilni govori z morebitnimi žalostinkami; obred se zaključi po krajevnem običaju.

(4) Društva, ki imajo ob pogrebih svojih članov posebne običaje (lovci, čebelarji, gasilci idr.), se lahko z njimi vključijo v pogrebne svečanosti. Če pri pogrebni svečanosti sodeluje strelska enota, ki izstreli častno salvo kot zadnji pozdrav pokojniku, mora biti zagotovljena popolna varnost udeležencev pogreba, za kar je odgovoren vodja enote častne salve.

X. OBSEG PRVE UREDITVE GROBA

22. člen

(prva ureditev groba)

Prva ureditev groba zajema izkop ter zasutje grobne jame ter odvoz odvečne zemlje in uvelega cvetja na odlagališče.

XI. VZDRŽEVANJE REDA, ČISTOČE IN MIRU NA POKOPALIŠČU

23. člen

(vzdrževanje reda, čistoče in miru na pokopališču)

Upravljavec pokopališča vzdržuje red, čistočo in mir na pokopališču tako, da:

– skrbi za urejenost in vzdrževanje pokopališča,

– izdela in vodi pokopališki kataster in načrt, pokopališča z razdelitvijo na pokopališke oddelke in grobove,

– oddaja grobne prostore v najem in vodi register sklenjenih pogodb,

– določa mesto, datum in uro pokopa, praviloma v dogovoru z naročnikom,

– lahko organizira in opravlja pogrebe,

– skrbi za organizacijo javne pogrebne svečanosti,

– vodi evidenco o grobovih in pokopanih,
– izdaja soglasja za prekop,
– opravlja prekope grobov, nadzira razna dela na pokopališču,
– izdaja sklepe o opustitvi grobnih prostorov,
– obvezno sodeluje pri sodno odrejenih ekshumacijah,
– skrbi za red in čistočo na pokopališču in njegovi neposredni okolici,
– skrbi za urejanje in vzdrževanje mrliške vežice in njenega funkcionalnega zemljišča,
– pobira najemnino.

24. člen

(prepovedi)

V območju pokopališča ni dovoljeno:
– nedostojno vedenje, kot so: vpitje, glasno smejanje, razgrajanje, hoja po grobovih oziroma prostorih za grobove,
– odlaganje smeti in odpadkov mimo za to določenega prostora,
– druge vrste onesnaženja pokopališkega prostora in objektov na območju pokopališča,
– poškodovanje mrliške vežice, grobov, nasadov in drugih naprav in predmetov na območju pokopališča,
– vodenje živali na pokopališče,
– vožnja s kolesom ali motornim vozilom in shranjevanje vozil na pokopališču,
– odtujevanje predmetov s tujih grobov, pokopaliških prostorov in z objektov na območju pokopališča,
– odlaganje odpadkov, ki niso nastali na pokopališču, v zabojnike za pokopališke odpadke.

Zidarska, kamnoseška, kovinostrugarska in druga dela, ki so namenjena urejevanju pokopališč, in s temi deli povezani prevozi, se lahko opravljajo le z dovoljenjem upravljavca.

V neposredni bližini območja pokopališča niso dovoljene v času pogrebnih svečanosti dejavnosti, ki motijo potek pogrebnih svečanosti (hrup, vpitje, moteči zvoki in podobno). Upravljavec pokopališča oziroma tisti, ki vodi pogrebne svečanosti, opozori morebitnega povzročitelja motenj pred začetkom pogrebnih svečanosti.

XII. NAČIN ODDAJE GROBOV V NAJEM

25. člen

(oddaja grobov v najem)

(1) Grob oddaja v najem upravljavec pokopališča na podlagi najemne pogodbe v skladu s tem odlokom.

(2) Najemnik groba je lahko samo ena pravna ali fizična oseba.

(3) Če naročnik pogreba ob prijavi pogreba nima v najemu groba, mu ga dodeli v najem upravljavec pokopališča, s katerim mora naročnik pogreba pred naročilom pogreba skleniti najemno pogodbo, razen pri raztrosu pepela ali pokopu zunaj pokopališča.

(4) Ob pisnem soglasju naročnika pogreba lahko namesto njega najemno pogodbo z upravljavcem pokopališča sklene druga pravna ali fizična oseba. Če nobena druga oseba ob pisnem soglasju z upravljavcem pokopališča ne sklene najemne pogodbe, jo mora skleniti naročnik pogreba v skladu s prejšnjim odstavkom.

26. člen

(pogodba o najemu groba)

(1) Najemna pogodba mora biti sklenjena v pisni obliki ter v skladu z določili tega odloka. Pogodba o najemu groba obsega zlasti:
– podatke o najemniku,
– obdobje najema,
– vrsto, zaporedno številko in velikost groba na posameznem pokopališču,
– osnove za obračun višine letne najemnine in način plačevanja,
– obveznost najemojemalca glede urejanja grobov oziroma prostora za grob,
– ukrepe v primeru neizpolnjevanja obveznosti najemojemalca in najemnika iz te pogodbe.

(2) Kolikor upravljavec pokopališča ugotovi, da v obstoječih evidencah grobov niso vneseni pravilni podatki o dejanski velikosti posameznega groba, kar bi posledično spremenilo zvrst tega groba, mora upravljavec to napako odpraviti in zvrst groba popraviti, popravek pa upoštevati pri naslednjem obračunu grobnine.

(3) Prostor za grobove se daje v najem praviloma za nedoločen čas.

(4) V primeru, da najemnik groba ni znan, upravljavec pokopališča javno objavi namero o opustitvi groba in odstranitvi nagrobne opreme. Javna objava se izvede na oglasni deski pokopališča, oglasni deski občine, lokalnih javnih glasilih in z obvestilom na grobu samem. Po 60 dneh od dneva objave obvestila se smatra, da grob nima najemnika in ga upravljavec sam prevzame v upravljanje.

(5) V času odstranitve opreme groba do poteka mirovalne dobe in ponovne oddaje grobnega prostora drugemu najemniku, skrbi za minimalno vzdrževanje opuščenega groba upravljavec pokopališča. Sredstva za vzdrževanje iz prejšnjega odstavka tega člena zagotavlja upravljavec.

(6) V primeru razveljavitve najemne pogodbe se smatra grobni prostor kot opuščen grob do konca mirovalne dobe, nakar se prekoplje in odda drugemu najemniku.

(7) Najemnina za grobni prostor se plačuje letno. Ob prijavi pokopa oziroma sklenitvi najemne pogodbe se dodeli en grobni prostor. Na izrecno željo najemnika se dodeli še dodatni grobni prostor in podpiše pogodbo o najemu grobnega polja, za katerega se plača ekonomska cena v enkratnem znesku. Ekonomska cena je enaka stroškom za pridobitev novega enojnega grobnega prostora.

(8) Upravljavec razveljavi sklenjeno pogodbo v naslednjih primerih:
– če najemnik grobnega prostora po predhodnem opozorilu ne poravna najemnine za preteklo leto,
– če najemnik ne vzdržuje groba kljub opozorilu,
– ob opustitvi pokopališča,
– kadar tako zahteva načrt razdelitve pokopališča,
– ob smrti dosedanjega najemnika.

(9) V primeru razveljavitve najemne pogodbe zaradi smrti najemnika mora eden izmed njegovih dedičev z upravljavcem pokopališča skleniti novo pogodbo o najemu grobnega prostora. Kolikor med dediči ni soglasja o tem, kdo izmed njih bo novi najemnik grobnega prostora iz razloga, ker je interesentov več, najemnika izmed teh določi župan s sklepom, pri čemer upošteva naslednji prednostni vrstni red:
1. Plačnik pokopa dosedanjega najemnika.
2. Zakoniti dediči dosedanjega najemnika po predpisih o dedovanju.
3. Druge osebe, ki so živele v skupnem gospodinjstvu z dosedanjim najemnikom in niso njegovi zakoniti dediči.
4. Ostali.

(10) V primeru, da je za najem grobnega prostora zainteresiranih več oseb iz posamezne prednostne skupine in med njimi dogovor ni mogoč, se lahko najemnika posameznega grobnega prostora določi z žrebom.

(11) Navedeni prednostni vrstni red se lahko v primeru obstoja utemeljenih okoliščin, katerih obstoj izkazuje zainteresirana oseba za najem, spremeni.

XIII. POSEGI V PROSTOR NA POKOPALIŠČU

27. člen

(posegi v prostor na pokopališču)

(1) Postavljanje, spreminjanje ali odstranitev spomenikov, obnova spomenikov in grobnic ter vsak drug poseg v prostor na

pokopališču je dovoljen ob predhodnem soglasju upravljavca pokopališča.

(2) Upravljavec pokopališča daje soglasja za postavitev, popravilo, odstranitev spomenikov in drugih nagrobnih obeležij na območju pokopališča v skladu z zakonom, ki ureja pogrebno in pokopališko dejavnost in tem odlokom.

(3) Upravljavec pokopališča izda soglasje v treh (3) dneh od prejema popolne vloge, razen v primerih, ko so objekti kulturna dediščina ali kulturni spomenik. O zavrnitvi soglasja odloči občinska uprava v petnajstih (15) dneh. Odločitev občinske uprave je dokončna, zoper njo pa je mogoč upravni spor.

(4) Za druga dela na območju pokopališča (klesanje in barvanje črk, čiščenje spomenikov in drugih nagrobnih obeležij ter vrtnarske storitve) mora izvajalec pri upravljavcu pokopališča priglasiti le termin izvedbe del. Priglasitev je brezplačna.

XIV. GROBOVI

28. člen

(zvrsti grobov)

(1) Za vsako pokopališče mora biti izdelan načrt razdelitve različnih zvrsti grobov.

(2) Na pokopališču so lahko naslednje zvrsti grobov:
– klasični enojni, dvojni, trojni in otroški grobovi,
– vrstni grobovi,
– grobnice,
– žarni grobovi in žarni zidovi,
– prostor za anonimne pokope,
– skupna grobišča,
– prostor za raztrositev pepela.

(3) Na pokopališčih so lahko le obstoječe grobnice. Postavljanje novih grobnic ni dovoljeno.

(4) O ustanovitvi novih, razširitvi ali opustitvi obstoječih pokopališč odloča župan na predlog upravljavca, v skladu s prostorsko dokumentacijo.

29. člen

(tehnični normativi za grobove)

(1) Pri načrtovanju in urejanju grobov je potrebno upoštevati naslednje omejitve:

– Globina klasičnih grobov je najmanj 1,8 m, poglobitev je dovoljena do 2,20 m,
– Širina enojnega groba je do 1,20 m, dolžina do 2,20 m,
– Širina dvojnega groba je do 2,00 m, dolžina do 2,20 m,
– Za otroške grobove določi izvajalec ustrezne manjše mere,
– Poti med vrstami grobov morajo biti široke najmanj 0,60 m, med grobovi pa najmanj 0,40 m,
– Spomeniki, nagrobne ograje in druga znamenja ter zelenje ne smejo segati izven meje določenega grobnega prostora, v višino pa smejo segati največ do 1,2 m,
– Globina žarnega groba je najmanj 1 m, širina in dolžina do 1 m.

(2) Na starih delih pokopališč se morajo grobovi prilagoditi splošnemu pokopališkemu redu kolikor se le da, lahko pa upravljavec pokopališča na osnovi načrta razdelitve izdela tudi drugačen, bolj racionalen načrt razdelitve.

(3) Za grobnico se smatrajo tisti grobovi in objekti na pokopališču, ki presegajo s tem členom določene omejitve velikosti grobov in nagrobne opreme oziroma imajo okoli groba nameščeno ograjo ali so kako drugače vizualno ločeni od ostalih grobov.

(4) Vrstni grobovi so razporejeni drug ob drugem in so oblikovani ter urejeni po enotnih kriterijih.

(5) V žarne grobove se shranjujejo žare s pepelom umrlih. V en žarni grob je lahko shranjenih tudi več žar.

(6) Skupna grobišča so: otroška grobnica, kostnice, prostori za skupni pokop ob morebitnih naravnih nesrečah v vojni in v izrednih razmerah. V skupna grobišča se prenesejo posmrtni ostanki iz običajnih in žarnih grobov, za katere ni podaljšana najemna pogodba, in iz vrstnih grobov po preteku mirovalne dobe. Sredstva za stroške vzdrževanja skupnih grobišč zagotavlja občina.

30. člen

(mirovalna doba za grobove)

(1) Mirovalna doba je čas, ki mora preteči od zadnjega pokopa na istem mestu v istem grobu. Mirovalna doba za pokop s krsto ne sme biti krajša od desetih let, pri čemer je potrebno upoštevati značilnosti zemljišča, na katerem je pokopališče. Pred potekom mirovalne dobe se sme grob odpreti le, če to zahtevajo svojci ali druge fizične in pravne osebe, ki imajo interes, da se umrli izkoplje in prenese na drugo pokopališče ali v drug grob na istem pokopališču, po poprejšnjem soglasju najemnika groba, sicer pa le z dovoljenjem pristojnega občinskega organa.

(2) Prekop groba in pokop pokojnika na isto mesto v grobu, kjer je bil kdo pokopan, se sme opraviti po preteku mirovalne dobe.

(3) Za pokop z žaro določila tega člena ne veljajo.

XV. ENOTNI CENIK UPORABE POKOPALIŠČA, POKOPALIŠKIH OBJEKTOV IN NAPRAV TER DRUGE POKOPALIŠKE INFRASTRUKTURE

31. člen

(cenik)

Za uporabo pokopališča, pokopališke objekte in naprave ter drugo pokopališko infrastrukturo plačujejo uporabniki oziroma najemniki po ceniku, ki ga potrjuje Občinski svet Občine Hrpelje - Kozina (v nadaljevanju: občinski svet).

XVI. POGREBNA PRISTOJBINA

32. člen

(pogrebna pristojbina)

Pogrebna pristojbina je pristojbina za izvedbo pogreba, ki jo upravljavcu pokopališča plača izvajalec pogreba. Višina pogrebne pristojbine je enotna za vsa pokopališča iz prvega odstavka 5. člena in se določi s sklepom občinskega sveta na predlog upravljavcev pokopališč.

XVII. GROBNINA

33. člen

(razmerje grobnine za posamezno vrsto groba glede na enojni grob)

(1) Za najem groba plačuje najemnik groba grobnino.

(2) Grobnina je sorazmerni delež letnih stroškov upravljanja pokopališke dejavnosti za posamezno vrsto groba, izračunan na podlagi seštevka vseh vrst grobov in njihovih razmerij do enojnega groba.

(3) Stroški grobnine vključujejo stroške za urejenost pokopališča, oddaje grobov v najem in stroške vodenja evidenc.

(4) Razmerje grobnine za posamezno vrsto groba glede na enojni grob se določi s sklepom občinskega sveta na predlog upravljavcev pokopališč.

XVIII. INFRASTRUKTURA

34. člen

(infrastruktura)

(1) Za uporabo pokopališke infrastrukture plačuje najemnik groba strošek uporabe le-te.

(2) Uporaba pokopališke infrastrukture je sorazmerni delež letne amortizacije pokopališke infrastrukture in zavarovanja

vseh pokopališč iz prvega odstavka 5. člena za posamezno vrsto groba, izračunan na podlagi seštevka vseh vrst grobov in njihovih razmerij do enojnega groba.

(3) Uporaba pokopališke infrastrukture je del grobnine.

XIX. FINANCIRANJE UPRAVLJAVCA POKOPALIŠČA

35. člen

(financiranje)

(1) Upravljanje pokopališč se financira iz:
– grobnin;
– proračuna;
– najema za uporabo pokopaliških objektov in naprav;
– drugih virov.

(2) Cene, po vrstah in velikosti grobnih prostorov, in pogoji za njeno spreminjanje se določijo s sklepom, pri čemer pa morajo biti upoštevani morebitni predpisani okviri oziroma ukrepi cenovne politike, določene na državni ravni. O določitvi in spreminjanju cenika odloča občinski svet na obrazložen predlog upravljavca pokopališča.

XX. VODENJE EVIDENC

36. člen

(način vodenja evidenc)

Vsako pokopališče mora imeti pokopališki kataster in načrt pokopališča z razdelitvijo na pokopališke oddelke in grobove, evidenco grobov in pokopanih oseb v posameznem grobu, datum pokopa ter oznako groba. Za izdelavo pokopališkega katastra in načrta mora poskrbeti upravljavec pokopališča.

XXI. NADZOR

37. člen

(nadzor)

Uresničevanje tega odloka nadzorujejo pooblaščene osebe za izvajanje lokalnega nadzora ter pristojne inšpekcijske službe.

XXII. PREKRŠKI

38. člen

(prekrški)

Z globo 200 EUR se za prekršek kaznuje posameznika, ki krši določila 24. člena odloka.

XXIII. PREHODNE IN KONČNE DOLOČBE

39. člen

(prenehanje veljavnosti)

Z uveljavitvijo tega odloka preneha veljati Odlok o koncesiji za opravljanje lokalnih gospodarskih javnih služb »urejanje in vzdrževanje pokopališč« in »izvajanje pogrebnih storitev« (Uradni list RS, št. 117/08).

40. člen

(objava in začetek veljavnosti)

Ta odlok začne veljati naslednji dan po objavi v Uradnem listu Republike Slovenije.

Št. 354-14/2020-4
Hrpelje, dne 30. aprila 2020

Županja
Občine Hrpelje - Kozina
Saša Likavec Svetelšek

KAMNIK

987. Odlok o Programu opremljanja stavbnih zemljišč in merilih za odmero komunalnega prispevka za OPPN KA-23 Kamnik – Poljane

Na podlagi 153. člena Zakona o urejanju prostora (ZUreP-2) (Uradni list RS, št. 61/17), 29. člena Zakona o lokalni samoupravi (ZLS) (Uradni list RS, št. 94/07 – uradno prečiščeno besedilo, 76/08, 79/09, 51/10, 40/12 – ZUJF in 14/15 – ZUUJFO, 11/18 – ZSPDSLS-1 in 30/18), Uredbe o programu opremljanja stavbnih zemljišč in odloku o podlagah za odmero komunalnega prispevka za obstoječo komunalno opremo ter o izračunu in odmeri komunalnega prispevka (Uradni list RS, št. 20/19, 30/19 – popr. in 34/19) in 17. člena Statuta Občine Kamnik (Uradni list RS, št. 50/15, 20/17 in 61/19) je Občinski svet Občine Kamnik na 2. izredni seji dne 22. 4. 2020 sprejel

O D L O K
o Programu opremljanja stavbnih zemljišč in merilih za odmero komunalnega prispevka za OPPN KA-23 Kamnik – Poljane

I. SPLOŠNE DOLOČBE

1. člen

S tem odlokom se določijo podrobnejša merila za odmero komunalnega prispevka za območje, ki se ureja skladno z Odlokom o Občinskem podrobnem prostorskem načrtu KA-23 Kamnik – Poljane (Uradni list RS, št. 33/18).

2. člen

Strokovna podlaga za pripravo tega odloka je Elaborat programa opremljanja za OPPN KA-23 Kamnik – Poljane, ki ga je izdelala družba ZaVita, svetovanje, d.o.o., iz Ljubljane, pod številko 202/2019.

3. člen

V odloku uporabljeni izrazi pomenijo sledeče:

– Bruto tlorisna površina stavbe je zmogljivost objekta, določena v skladu s standardom SIST ISO 9836, površina gradbenega inženirskega objekta, določena kot bruto tlorisna površina, izračunana s smiselno uporabo standarda SIST ISO 9836, ali površina drugega gradbenega posega, določena kot bruto tlorisna površina, izračunana s smiselno uporabo standarda SIST ISO 9836.

– Gradbena parcela stavbe je zemljišče, ki je trajno namenjeno redni rabi te stavbe.

– Komunalna oprema so:

– objekti in omrežja infrastrukture za izvajanje obveznih lokalnih gospodarskih javnih služb varstva okolja po predpisih, ki urejajo varstvo okolja,

– objekti in omrežja infrastrukture za izvajanje izbirnih lokalnih gospodarskih javnih služb po predpisih, ki urejajo energetiko, na območjih, kjer je priključitev obvezna,

– objekti grajenega javnega dobra, in sicer: občinske ceste, javna parkirišča in druge javne površine v javni lasti.

– Komunalni prispevek je namenski vir financiranja gradnje komunalne opreme. Občina z odlokom, s katerim sprejme občinski proračun, določi komunalni prispevek kot namenski prihodek. Sredstva, zbrana s komunalnimi prispevki, lahko občina porablja samo za namen gradnje komunalne opreme skladno z načrtom razvojnih programov občinskega proračuna.

– Komunalni prispevek za obstoječo komunalno opremo je prispevek za obremenitev obstoječe komunalne opreme, ki ga zavezanka ali zavezanec (v nadaljnjem besedilu: zavezanec) plača občini.

– Komunalni prispevek za novo komunalno opremo je plačilo dela stroškov graditve komunalne opreme, ki ga zavezanec plača občini.

– Obračunski stroški posamezne vrste nove komunalne opreme so tisti del skupnih stroškov posamezne vrste nove komunalne opreme, ki bremenijo določljive zavezance za plačilo komunalnega prispevka in se financirajo iz sredstev, zbranih s plačili komunalnih prispevkov za novo komunalno opremo. Obračunski stroški posamezne vrste nove komunalne opreme na enoto mere so obračunski stroški posamezne vrste nove komunalne opreme, preračunani na kvadratni meter gradbene parcele stavbe in kvadratni meter bruto tlorisne površine objekta.

– Obračunsko območje posamezne vrste nove komunalne opreme je območje, na katerem se zagotavlja priključevanje na to vrsto komunalne opreme, oziroma območje njene uporabe. Obračunsko območje se določi na podlagi obveznih sektorskih aktov za posamezno komunalno opremo ter obveznosti in možnosti priključevanja na posamezno vrsto nove komunalne opreme v prostorskih aktih občine.

– Program opremljanja stavbnih zemljišč je dokument, s katerim se načrtuje izvajanje opremljanja stavbnih zemljišč ter določa finančna sredstva za izvedbo komunalne opreme v posameznih območjih opremljanja. Program opremljanja se pripravi na podlagi OPN ali OPPN in njunih elaboratov ekonomike ter na podlagi projektne dokumentacije v skladu s predpisi, ki urejajo graditev. Program opremljanja sprejme občinski svet z odlokom.

– Stavbno zemljišče je zemljišče, ki je s prostorskimi akti namenjeno graditvi objektov.

– Skupni stroški posamezne vrste nove komunalne opreme obsegajo vse stroške, ki so povezani s projektiranjem in gradnjo nove komunalne opreme za opremljanje stavbnih zemljišč na posameznem območju opremljanja (kot jih opredeljuje Uredba o programu opremljanja stavbnih zemljišč in odloku o podlagah za odmero komunalnega prispevka za obstoječo komunalno opremo ter o izračunu in odmeri komunalnega prispevka (Uradni list RS, št. 20/19, 30/19 – popr. in 34/19).

4. člen

(1) Program opremljanja stavbnih zemljišč za OPPN KA-23 Kamnik – Poljane je izdelan v skladu z Uredbo o programu opremljanja stavbnih zemljišč in odloku o podlagah za odmero komunalnega prispevka za obstoječo komunalno opremo ter o izračunu in odmeri komunalnega prispevka in vsebuje:

– območje opremljanja,

– novo komunalno opremo in drugo gospodarsko javno infrastrukturo, ki jo je treba zagotoviti za opremljanje stavbnih zemljišč na območju opremljanja,

– roke za izvedbo in etapnost opremljanja,

– finančna sredstva za izvedbo opremljanja,

– podlage za odmero komunalnega prispevka za novo komunalno opremo.

(2) Sestavni del programa opremljanja stavbnih zemljišč so tudi naslednje grafične priloge:

– Priloga 1 – Območje opremljanja

– Priloga 2 – Prikaz obstoječe in nove komunalne opreme in druge gospodarske javne infrastrukture

– Priloga 3 – Prikaz pridobljenih zemljišč za potrebe POSZ

– Priloga 4a – Prikaz obračunskih območij in nove komunalne opreme – Cestno omrežje

– Priloga 4b – Prikaz obračunskih območij in nove komunalne opreme – Meteorna kanalizacija za odvajanje cest

– Priloga 4c – Prikaz obračunskih območij in nove komunalne opreme – Javna razsvetljava

– Priloga 4d – Prikaz obračunskih območij in nove komunalne opreme – Fekalna kanalizacija

– Priloga 4e – Prikaz obračunskih območij in nove komunalne opreme – Vodovodno omrežje

– Priloga 4f – Prikaz obračunskih območij in nove komunalne opreme – Ostali stroški

(3) Program opremljanja stavbnih zemljišč za OPPN KA-23 Kamnik – Poljane sprejme občinski svet z odlokom.

II. OBMOČJE OPREMLJANJA

5. člen

(1) Program opremljanja stavbnih zemljišč za OPPN KA-23 Kamnik – Poljane se nanaša na območje enote urejanja prostora KA-23, kot jo določa Odlok o občinskem prostorskem načrtu Občine Kamnik in se podrobneje ureja s prostorskim izvedbenim aktom navedenim v 1. členu tega odloka.

(2) Območje opremljanja je grafično prikazano v Prilogi 1.

III. NOVA KOMUNALNA OPREMA

6. člen

(1) Program opremljanja stavbnih zemljišč za OPPN KA-23 Kamnik – Poljane obravnava naslednjo novo komunalno opremo na obravnavanem območju:

– obračunsko območje cest (oznaka obračunskih območij C),

– obračunsko območje fekalne kanalizacije (oznaka obračunskih območij FK),

– obračunsko območje vodovodnega omrežja (oznaka obračunskih območij V),

– ostali stroški (oznaka obračunskih območij OST), ki vključujejo stroške izdelave programa opremljanja in dokumentacije za novo komunalno opremo; stroške predhodnih raziskav in študij v zvezi z novo komunalno opremo; stroške pridobivanja zemljišč za opremljanje; druge stroške nove komunalne opreme, ki nastanejo zaradi opremljanja.

(2) Obračunska območja posamezne vrste nove komunalne opreme s prikazom komunalne opreme so podana v grafičnih prilogah iz 4. člena tega odloka, ki so sestavni del programa opremljanja stavbnih zemljišč.

IV. ROKI ZA IZVEDBO IN ETAPNOST OPREMLJANJA

7. člen

(1) Rok začetka gradnje nove komunalne opreme je: april 2020. Rok predaje komunalne opreme v upravljanje oziroma rok možne priključitve na novo komunalno opremo je: marec 2021. Podrobnejši terminski načrt izvedbe programa opremljanja stavbnih zemljišč je podan v Elaboratu programa opremljanja za OPPN KA-23 Kamnik – Poljane.

(2) Predvidena je izgradnje komunalne opreme v eni etapi.

V. FINANČNA SREDSTVA ZA IZVEDBO OPREMLJANJA

8. člen

Občina Kamnik finančnih sredstev za izvedbo nove komunalne opreme iz 9. člena tega odloka še nima v načrtu razvojnih programov občinskega proračuna. Zato jih bo vanj vključila najpozneje v dveh letih po začetku veljavnosti programa opremljanja stavbnih zemljišč.

VI. PODLAGE ZA ODMERO KOMUNALNEGA PRISPEVKA ZA NOVO KOMUNALNO OPREMO

9. člen

(1) Program opremljanja stavbnih zemljišč za OPPN KA-23 Kamnik – Poljane določa naslednja obračunska območja za novo komunalno opremo na območju opremljanja:

– Obračunsko območje za cestno omrežje z oznako OBO_C_1 in skupno površino gradbenih parcel 12.814,00 m^2 in skupno bruto tlorisno površino objektov 5.738,00 m^2.

– Obračunsko območje fekalne kanalizacije z oznako OBO_FK_1 in skupno površino gradbenih parcel 12.814,00 m^2 in skupno bruto tlorisno površino objektov 5.738,00 m^2.

– Obračunsko območje za vodovodno omrežje z oznako OBO_V_1 in skupno površino gradbenih parcel 12.814,00 m² in skupno bruto tlorisno površino objektov 5.738,00 m².

– Obračunsko območje za ostale stroške z oznako OBO_OST_1 in skupno površino gradbenih parcel 12.814,00 m² in skupno bruto tlorisno površino objektov 5.738,00 m².

(2) Skladno z obsegom predvidene ureditve program opremljanja stavbnih zemljišč določa naslednje skupne in obračunske stroške gradnje nove komunalne opreme:

OBRAČUNSKI STROŠKI OPREMLJANJA	
Sklop	Vrednost (EUR)
A. SKUPNI STROŠKI OPREMLJANJA	516.746,11
I. STROŠKI IZDELAVE PROGRAMA OPREMLJANJA IN DOKUMENTACIJE ZA NOVO KOMUNALNO OPREMO	17.171,00
II. STROŠKI PREDHODNIH RAZISKAV IN ŠTUDIJ V ZVEZI Z NOVO KOMUNALNO OPREMO	0,00
III. STROŠKI PRIDOBIVANJA ZEMLJIŠČ ZA OPREMLJANJE	46.349,85
IV. STROŠKI GRADNJE NOVE KOMUNALNE OPREME	
Cestno omrežje	169.626,22
Fekalna kanalizacija	40.376,52
Vodovodno omrežje	40.575,83
V. DRUGI STROŠKI NOVE KOMUNALNE OPREME, KI NASTANEJO ZARADI OPREMLJANJA	202.646,69
B. ZMANJŠANJE SKUPNIH STROŠKOV OPREMLJANJA ZARADI DRUGIH VIROV	262.715,47
I. STROŠKI IZDELAVE PROGRAMA OPREMLJANJA IN DOKUMENTACIJE ZA NOVO KOMUNALNO OPREMO	0,00
II. STROŠKI PREDHODNIH RAZISKAV IN ŠTUDIJ V ZVEZI Z NOVO KOMUNALNO OPREMO	0,00
III. STROŠKI PRIDOBIVANJA ZEMLJIŠČ ZA OPREMLJANJE	0,00
IV. STROŠKI GRADNJE NOVE KOMUNALNE OPREME	
Cestno omrežje	19.692,26
Fekalna kanalizacija	40.376,52
Vodovodno omrežje	0,00
V. DRUGI STROŠKI NOVE KOMUNALNE OPREME, KI NASTANEJO ZARADI OPREMLJANJA	202.646,69
C. OBRAČUNSKI STROŠKI OPREMLJANJA	254.030,64
I. STROŠKI IZDELAVE PROGRAMA OPREMLJANJA IN DOKUMENTACIJE ZA NOVO KOMUNALNO OPREMO	17.171,00
II. STROŠKI PREDHODNIH RAZISKAV IN ŠTUDIJ V ZVEZI Z NOVO KOMUNALNO OPREMO	0,00
III. STROŠKI PRIDOBIVANJA ZEMLJIŠČ ZA OPREMLJANJE	46.349,85
IV. STROŠKI GRADNJE NOVE KOMUNALNE OPREME	
Cestno omrežje	149.933,96
Fekalna kanalizacija	0,00
Vodovodno omrežje	40.575,83
V. DRUGI STROŠKI NOVE KOMUNALNE OPREME, KI NASTANEJO ZARADI OPREMLJANJA	0,00

(3) Stroški opremljanja, preračunani na mersko enoto kvadratnega metra površine gradbenih parcel za določeno komunalno opremo na obračunskem območju, so (CpN):

PRERAČUN OBRAČUNSKIH STROŠKOV PREDVIDENE OPREME NA MERSKO ENOTO POVRŠINA PARCEL				
Vrsta opreme	Oznaka obračunskega območja	Površina gradbenih parcel [m²]	Vrednost [EUR]	Cena na enoto [EUR/m²]
I. STROŠKI GRADNJE NOVE KOMUNALNE OPREME				
Cestno omrežje	OBO_C_1	12.814,00	149.933,96	11,701
Fekalna kanalizacija	OBO_FK_1	12.814,00	0,00	0,000
Vodovodno omrežje	OBO_V_1	12.814,00	40.575,83	3,167
II. OSTALI STROŠKI	OBO_OST_1	12.814,00	63.520,85	4,957
SKUPNI STROŠKI OPREMLJANJA			254.030,64	19,825

(4) Stroški opremljanja, preračunani na mersko enoto bruto tlorisne površine objekta za določeno komunalno opremo na posameznem obračunskem območju, so (CtN):

PRERAČUN OBRAČUNSKIH STROŠKOV PREDVIDENE OPREME NA MERSKO ENOTO BTPO				
Vrsta opreme	Oznaka obračunskega območja	Bruto tlorisna površina objekta [m²]	Vrednost [EUR]	Cena na enoto [EUR/m²]
I. STROŠKI GRADNJE NOVE KOMUNALNE OPREME				
Cestno omrežje	OBO_C_1	5.738,00	149.933,96	26,130
Fekalna kanalizacija	OBO_FK_1	5.738,00	0,00	0,000
Vodovodno omrežje	OBO_V_1	5.738,00	40.575,83	7,071
II. OSTALI STROŠKI	OBO_OST_1	5.738,00	63.520,85	11,070
SKUPNI STROŠKI OPREMLJANJA			254.030,64	44,271

(5) Razmerje med deležem gradbene parcele stavbe (DpN) in deležem neto tlorisne površine stavbe (DtN) pri izračunu komunalnega prispevka za novo komunalno opremo na obravnavanem območju opremljanja je DpN:DtN = 0,6:0,4. Tako je delež parcele pri izračunu komunalnega prispevka (DpN) 0,6, delež bruto tlorisne površine objekta pri izračunu komunalnega prispevka (DtN) pa 0,4.

VII. IZRAČUN IN ODMERA KOMUNALNEGA PRISPEVKA

10. člen

Formulo za izračun višine komunalnega prispevka in postopek odmere komunalnega prispevka za novo komunalno opremo določa Uredba o programu opremljanja stavbnih zemljišč in odloku o podlagah za odmero komunalnega prispevka za obstoječo komunalno opremo ter o izračunu in odmeri komunalnega prispevka.

11. člen

Sredstva, zbrana po tem odloku, so sredstva proračuna Občine Kamnik. Občina Kamnik lahko sredstva, zbrana po tem odloku, uporablja samo za namen opremljanja zemljišč za gradnjo v skladu z načrtom razvojnih programov občinskega proračuna.

12. člen

Komunalni prispevek zavezanec plača v enkratnem znesku. Zavezanec je dolžan plačati komunalni prispevek pred izdajo gradbenega dovoljenja.

13. člen

(1) Če se občina in investitor dogovorita, da bo investitor sam, na lastne stroške, delno ali v celoti zgradil komunalno opremo na neopremljenem ali delno opremljenem zemljišču in jo brezplačno prenesel v last in upravljanje občini, se ta dogovor sklene s pogodbo o opremljanju. Pogodba o opremljanju se sklene skladno z določili veljavne področne zakonodaje.

(2) Šteje se, da je investitor v primeru iz prvega odstavka tega člena, na ta način v naravi plačal komunalni prispevek Občini Kamnik za izvedbo komunalne opreme, ki jo je zgradil.

14. člen

(1) Ob plačilu komunalnega prispevka ima zavezanec pravico od občine zahtevati sklenitev pogodbe o medsebojnih obveznostih v zvezi s priključevanjem objekta na komunalno opremo. Občina mora skleniti pogodbo z zavezancem v roku 30 dni od dneva podane zahteve.

(2) S pogodbo iz prejšnjega odstavka tega člena se določi rok za priključitev objekta na komunalno opremo in druga vprašanja v zvezi s priključevanjem objekta na komunalno opremo.

VIII. PREHODNE IN KONČNE DOLOČBE

15. člen

Določila tega odloka se uporabljajo za izračun komunalnega prispevka na območju OPPN KA-23 Kamnik – Poljane.

16. člen

Elaborat programa opremljanja in Program opremljanja stavbnih zemljišč vključno s prilogami sta na vpogled na sedežu Občine Kamnik.

17. člen

Ta odlok začne veljati osmi dan po objavi v Uradnem listu Republike Slovenije.

Št. 351-186/2019-5/1
Kamnik, dne 22. aprila 2020

Župan
Občine Kamnik
Matej Slapar

KOMEN

988. Obvezna razlaga posebnih prostorskih izvedbenih pogojev (PPIP) Odloka o občinskem prostorskem načrtu Občine Komen (Uradni list RS, št. 26/18), ki se nanašajo na gradnjo na območju NS Komen – gozd Cirje, v enoti urejanja prostora KO-17

Na podlagi 16. člena Statuta Občine Komen (Uradni list RS, št. 80/09, 39/14, 39/16) in 97. člena Poslovnika Občinskega sveta Občine Komen (Uradni list RS, št. 80/09, 39/14) je Občinski svet Občine Komen na 4. dopisni seji dne 6. 5. 2020 sprejel

OBVEZNO RAZLAGO
posebnih prostorskih izvedbenih pogojev (PPIP) Odloka o občinskem prostorskem načrtu Občine Komen (Uradni list RS, št. 26/18), ki se nanašajo na gradnjo na območju NS Komen – gozd Cirje, v enoti urejanja prostora KO-17

1. člen

Določilo posebnih prostorskih izvedbenih pogojev iz priloge 2 – posebni prostorski izvedbeni pogoji in usmeritve za OPPN, tabela 26a, Odloka o Občinskem prostorskem načrtu Občine Komen (Uradni list RS, št. 26/18), ki velja za enoto urejanja prostora KO-17 in se glasi: »Na območju NS Komen – gozd Cirje gradnja ni dovoljena.«, je razumeti tako, da ni dovoljena novogradnja objektov, možna pa je rekonstrukcija, dozidava v primeru zagotavljanja univerzalnega dostopa do javne stavbe, vzdrževanje, odstranitev, sprememba namembnosti ter priključitev obstoječega objekta na GJI.

2. člen

Obvezna razlaga je sestavni del Odloka o Občinskem prostorskem načrtu Občine Komen (Uradni list RS, št. 26/18).

3. člen

Obvezna razlaga začne veljati naslednji dan po objavi v Uradnem listu Republike Slovenije.

Št. 007-3/2020-4
Komen, dne 6. maja 2020

Župan
Občine Komen
mag. Erik Modic

---

989. Odlok o porabi sredstev proračunske rezerve Občine Komen za financiranje izdatkov v zvezi z epidemijo nalezljive bolezni SARS-CoV-2 (COVID-19)

Na podlagi četrtega odstavka 49. člena Zakona o javnih financah (Uradni list RS, št. 11/11 – UPB4, 14/13 – popr., 101/13, 55/15 – ZFisP, 96/15 – ZIPRS1617 in 13/18) in 16. člena Statuta Občine Komen (Uradni list RS, 80/09, 39/14 in 39/16) je Občinski svet Občine Komen na 4. dopisni seji dne 6. 5. 2020 sprejel

O D L O K
o porabi sredstev proračunske rezerve Občine Komen za financiranje izdatkov v zvezi z epidemijo nalezljive bolezni SARS-CoV-2 (COVID-19)

1. člen

Sredstva proračunske rezerve do višine največ 20.000 EUR se uporabijo za financiranje izdatkov v zvezi z epidemijo nalezljive bolezni SARS-CoV-2 (COVID-19), razglašene z Odredbo o razglasitvi epidemije nalezljive bolezni SARS-CoV-2 (COVID-19) na območju Republike Slovenije (Uradni list RS, št. 19/20).

2. člen

Sredstva iz prvega člena tega odloka se uporabijo za financiranje izdatkov zaradi zagotavljanja preventivnih ukrepov in odpravljanja posledic epidemije na območju Občine Komen.

3. člen

O porabi sredstev iz prvega člena tega odloka, v skladu z namenom, opredeljenim v tem odloku, odloča župan Občine Komen.

Župan o porabi sredstev iz prvega odstavka tega člena obvešča Občinski svet Občine Komen.

4. člen

Ta odlok se objavi v Uradnem listu Republike Slovenije in se uporablja v zvezi z nastalimi izdatki Občine Komen zaradi razglašene epidemije z dnem pričetka uporabe Odredbe o razglasitvi epidemije nalezljive bolezni SARS-CoV-2 (COVID-19) na območju Republike Slovenije, to je 12. 3. 2020.

Št. 410-6/2020-3
Komen, dne 6. maja 2020

Župan
Občine Komen
mag. Erik Modic

LJUBLJANA

990. Odlok o uporabi sredstev proračunske rezerve Mestne občine Ljubljana za financiranje izdatkov, povezanih z izvajanjem ukrepov preprečevanja širjenja COVID-19, in blažitev posledic razglasitve epidemije

Na podlagi 49. člena Zakona o javnih financah (Uradni list RS, št. 11/11 – uradno prečiščeno besedilo, 14/13 – popr., 101/13, 55/15 – ZFisP, 96/15 – ZIPRS1617 in 13/18), 27. člena Statuta Mestne občine Ljubljana (Uradni list RS, št. 24/16 – uradno prečiščeno besedilo) in tretjega odstavka 6. člena Odloka o proračunu Mestne občine Ljubljana za leto 2020 (Uradni list RS, št. 77/19) je Mestni svet Mestne občine Ljubljana na 12. seji dne 4. 5. 2020 sprejel

O D L O K
o uporabi sredstev proračunske rezerve Mestne občine Ljubljana za financiranje izdatkov, povezanih z izvajanjem ukrepov preprečevanja širjenja COVID-19, in blažitev posledic razglasitve epidemije

1. člen

Za financiranje izdatkov pri izvajanju ukrepov na območju Mestne občine Ljubljana (v nadaljnjem besedilu: MOL) za preprečevanje širjenja COVID-19 in blažitev posledic epidemije se uporabijo sredstva iz sklada proračunske rezerve do višine 2.000.000 eurov.

2. člen

Sredstva iz prejšnjega člena se namenijo za nabavo materialno-zaščitnih tehničnih sredstev, nadomestila plač vpoklicanih pripadnikov sil zaščite, reševanja in pomoči MOL, zagotavljanje obrokov hrane socialno ogroženim otrokom in starejšim socialno ogroženim, zagotavljanje prehrane dežurnim službam ter za izvajanje ostalih ukrepov, potrebnih za preprečevanja širjenja COVID-19 in blažitev posledic razglasitve epidemije.

3. člen

Ta odlok začne veljati naslednji dan po objavi v Uradnem listu Republike Slovenije.

Št. 410-115/2020-2
Ljubljana, dne 4. maja 2020

Župan
Mestne občine Ljubljana
Zoran Janković

---

991. Odlok o podelitvi koncesije za opravljanje javne službe v osnovni zdravstveni dejavnosti v Mestni občini Ljubljana

Na podlagi prvega in drugega odstavka 44.a člena Zakona o zdravstveni dejavnosti (Uradni list RS, št. 23/05 – uradno prečiščeno besedilo, 15/08 – ZPacP, 23/08, 58/08 – ZZdrS-E, 77/08 – ZDZdr, 40/12 – ZUJF, 14/13, 88/16 – ZdZPZD, 64/17, 1/19 – odl. US in 73/19) in 27. člena Statuta Mestne občine Ljubljana (Uradni list RS, št. 24/16 – uradno prečiščeno besedilo) je Mestni svet Mestne občine Ljubljana na 12. seji dne 4. 5. 2020 sprejel

O D L O K
o podelitvi koncesije za opravljanje javne službe v osnovni zdravstveni dejavnosti v Mestni občini Ljubljana

1. člen

Ta odlok je koncesijski akt, s katerim Mestna občina Ljubljana kot koncedent, ob upoštevanju stanja in predvidenega razvoja mreže javne zdravstvene službe, določa vrsto, območje in predviden obseg opravljanja koncesijske dejavnosti, trajanje koncesije in možnost podaljšanja koncesijskega razmerja za opravljanje javne službe v osnovni zdravstveni dejavnosti na področju paliativne patronažne zdravstvene nege v Mestni občini Ljubljana.

S tem odlokom se v skladu z zakonom, ki ureja zdravstveno dejavnost, utemeljijo razlogi za podelitev koncesije.

2. člen

Koncesija je skladno z zakonom, ki ureja zdravstveno dejavnost, pooblastilo za opravljanje javne službe v zdravstveni dejavnosti, ki se podeli fizični ali pravni osebi, ki izpolnjuje pogoje, določene z zakonom, podzakonskimi akti, tem odlokom in drugimi predpisi, ki urejajo način izvajanja javne službe. Koncesija se podeli, ker javni zdravstveni zavod ne more zagotavljati opravljanja zdravstvene dejavnosti v obsegu, kot je določen z mrežo javne zdravstvene službe. Koncesionar opravlja zdravstveno dejavnost na podlagi koncesije v svojem imenu in za svoj račun na podlagi pooblastila koncedenta.

Koncesija ni predmet dedovanja, prodaje, prenosa ali druge oblike pravnega prometa. Pravni posel v nasprotju s prejšnjim stavkom je ničen.

3. člen

S tem odlokom se za območje Mestne občine Ljubljana določa naslednja vrsta in predviden obseg izvajanja koncesijske dejavnosti:

– paliativna patronažna zdravstvena nega, ki jo je prenehalo izvajati Slovensko društvo Hospic, v predvidenem obsegu 2,00 programa.

Koncesija za izvajanje osnovne zdravstvene dejavnosti se podeli za določen čas 15 let, šteto od dneva začetka opravljanja programa zdravstvene dejavnosti. Obdobje podelitve koncesije se lahko podaljša na način in pod pogoji, določenimi z zakonom, ki ureja zdravstveno dejavnost.

4. člen

Koncesija za opravljanje javne zdravstvene službe na področju paliativne patronažne zdravstvene nege se podeli na podlagi izvedenega javnega razpisa, ki se objavi na spletni strani koncedenta in na portalu javnih naročil.

Javni razpis mora vsebovati najmanj podatke, kot jih predpisuje zakon, ki ureja zdravstveno dejavnost.

5. člen

Razpisna dokumentacija mora biti pripravljena v skladu s tem odlokom in mora vsebovati najmanj vsebino, kot jo predpisuje zakon, ki ureja zdravstveno dejavnost. V primeru neskladja med odlokom in razpisno dokumentacijo veljajo določbe odloka. Podatki v razpisni dokumentaciji morajo biti enaki podatkom objavljenega javnega razpisa.

Razpisna dokumentacija se objavi na spletnih straneh koncedenta ali na portalu javnih naročil.

6. člen

Ponudnik mora za pridobitev in opravljanje koncesijske dejavnosti izpolnjevati pogoje, kot jih določa zakon, ki ureja zdravstveno dejavnost, in druge pogoje iz objavljene razpisne dokumentacije.

Koncedent pri izboru koncesionarja upošteva merila, določena z zakonom, ki ureja zdravstveno dejavnost, in izpolnjevanje drugih pogojev in meril iz objavljene razpisne dokumentacije. Koncesijo koncedent podeli s soglasjem ministrstva, pristojnega za zdravje. O izbiri koncesionarja koncedent odloči z odločbo, s katero ponudniku, katerega ponudba je bila v postopku izbora ocenjena najbolje, podeli koncesijo.

7. člen

Koncedent in koncesionar uredita medsebojna razmerja v zvezi z opravljanjem koncesije s koncesijsko pogodbo.

Koncesijska pogodba preneha na način in pod pogoji, določenimi z zakonom, ki ureja zdravstveno dejavnost.

8. člen

Nadzor nad izvajanjem koncesijske odločbe in koncesijske pogodbe v delu, ki se nanaša na razmerje med koncedentom in koncesionarjem oziroma njune medsebojne pravice in obveznosti, izvaja koncedent. Koncesionar mora na zahtevo koncedenta v roku, ki mu ga določi koncedent, poročati o svojem finančnem poslovanju v delu, ki se nanaša na opravljanje koncesijske dejavnosti.

9. člen

Koncedent odvzame koncesionarju koncesijo na način in pod pogoji, določenimi z zakonom, ki ureja zdravstveno dejavnost.

10. člen

Ta odlok začne veljati naslednji dan po objavi v Uradnem listu Republike Slovenije.

Št. 1700-1/2020-12
Ljubljana, dne 4. maja 2020

Župan
Mestne občine Ljubljana
Zoran Janković

---

992. **Sklep o ugotovitvi javne koristi**

Na podlagi 194. člena v zvezi z 210. in 211. členom Zakona o urejanju prostora (Uradni list RS, št. 61/17) in 27. člena Statuta Mestne občine Ljubljana (Uradni list RS, št. 24/16 – uradno prečiščeno besedilo) je Mestni svet Mestne občine Ljubljana na 12. seji 4. maja 2020 sprejel

S K L E P
o ugotovitvi javne koristi

1. člen

S tem sklepom se ugotovi, da je gradnja povezovalnega kanala C0 in s tem uporaba delovnega pasu za potrebe ureditve gradbišča in transportne poti, ki se po Odloku o občinskem prostorskem načrtu Mestne občine Ljubljana – izvedbeni del (Uradni list RS, št. 78/10, 10/11 – DPN, 22/11 – popr., 43/11 – ZKZ-C, 53/12 – obvezna razlaga, 9/13, 23/13 – popr., 72/13 – DPN, 71/14 – popr., 92/14 – DPN, 17/15 – DPN, 50/15 – DPN, 88/15 – DPN, 95/15, 38/16 – avtentična razlaga, 63/16, 12/17 – popr., 12/18 – DPN, 42/18 in 78/19 – DPN) nahaja na delih nepremičnin ID znak: parcela 1734 1498, parcela 1734 1723, parcela 1734 1725, parcela 1734 1726, parcela 1734 1724, parcela 1734 1722, parcela 1734 1740, parcela 1734 1721, parcela 1734 2360, parcela 1734 1720, parcela 1734 1745, parcela 1734 1719, parcela 1734 1746, parcela 1734 1718, parcela 1734 1750, parcela 1734 1717, parcela 1734 1751, parcela 1734 1716, parcela 1734 1754, parcela 1734 1715, parcela 1734 1755, parcela 1734 1714, parcela 1734 1757/1, parcela 1734 1713, parcela 1734 1758/1, parcela 1734

1712, parcela 1734 1759, parcela 1734 1711, parcela 1734 1760, parcela 1734 1710, parcela 1734 1761, parcela 1734 1709, parcela 1734 1762, parcela 1734 1708, parcela 1734 1763, parcela 1734 1707/2, parcela 1734 1707/1, parcela 1734 1765, parcela 1734 1706, parcela 1734 1766, parcela 1734 1705, parcela 1734 1767, parcela 1734 1704, parcela 1734 1768, parcela 1734 1703, parcela 1734 1769, parcela 1734 1702, parcela 1734 1770, parcela 1734 1701, parcela 1734 1771, parcela 1734 1700, parcela 1734 1772, parcela 1734 1699, parcela 1734 1773, parcela 1734 1698, parcela 1734 1774, parcela 1734 1697, parcela 1734 1775, parcela 1734 1696, parcela 1734 1776, parcela 1734 1695, parcela 1734 1777, parcela 1734 1694, parcela 1734 1778, parcela 1734 1693, parcela 1734 1779, parcela 1734 1692, parcela 1734 1780, parcela 1734 1691, parcela 1734 1781, parcela 1734 1690, parcela 1734 1782, parcela 1734 1689, parcela 1734 1783, parcela 1734 1688, parcela 1734 1784, parcela 1734 1687, parcela 1734 1785, parcela 1734 1686, parcela 1734 1786, parcela 1734 1685, parcela 1734 1787, parcela 1734 1684, parcela 1734 1788, parcela 1734 1683, parcela 1734 1789, parcela 1734 1682, parcela 1734 1790, parcela 1734 1681, parcela 1734 1791, parcela 1734 1680, parcela 1734 1792, parcela 1734 1679, parcela 1734 1793, parcela 1734 1678, parcela 1734 1794, parcela 1734 1677, parcela 1734 1795, parcela 1734 1675, parcela 1734 1796, parcela 1734 1673, parcela 1734 1797, parcela 1734 1671, parcela 1734 1798, parcela 1734 1670, parcela 1734 1799, parcela 1734 1669, parcela 1734 1800, parcela 1734 1668, parcela 1734 1801, parcela 1734 1667, parcela 1734 1802, parcela 1734 1666, parcela 1734 1803, parcela 1734 1665, parcela 1734 1804, parcela 1734 1664, parcela 1734 1805, parcela 1734 1663, parcela 1734 1807, parcela 1734 1662, parcela 1734 1808, parcela 1734 1661, parcela 1734 1809, parcela 1734 1660, parcela 1734 1810, parcela 1734 1659, parcela 1734 1811, parcela 1734 1658, parcela 1734 1812, parcela 1734 1657, parcela 1734 1813, parcela 1734 1656, parcela 1734 1814, parcela 1734 1655, parcela 1734 1815, parcela 1734 1654, parcela 1734 1816, parcela 1734 1653, parcela 1734 1827, parcela 1734 1652, parcela 1734 1828, parcela 1734 1651, parcela 1734 1829, parcela 1734 1650, parcela 1734 1830, parcela 1734 1649, parcela 1734 1831, parcela 1734 1648, parcela 1734 1832, parcela 1734 1647, parcela 1734 1833, parcela 1734 1646, parcela 1734 1835, parcela 1734 1645, parcela 1734 1836, parcela 1734 1644, parcela 1734 1837, parcela 1734 1643, parcela 1734 1838, parcela 1734 1642, parcela 1734 1839, parcela 1734 1641, parcela 1734 1840, parcela 1734 1640, parcela 1734 1841, parcela 1734 1632, parcela 1734 1842, parcela 1734 1631, parcela 1734 1843, parcela 1734 1629, parcela 1734 1844, parcela 1734 1628, parcela 1734 1845, parcela 1734 1627, parcela 1734 1846, parcela 1734 1630, parcela 1734 1847, parcela 1734 1623, parcela 1734 1848, parcela 1734 1622, parcela 1734 1849, parcela 1734 1621, parcela 1734 1620, parcela 1734 1619, parcela 1734 1618, parcela 1734 1854, parcela 1734 1855, parcela 1734 1856, parcela 1734 1857, parcela 1734 1858, parcela 1734 1859, parcela 1734 1860, parcela 1734 1609, parcela 1734 1861, parcela 1734 1862/2, parcela 1734 1863, parcela 1734 1864, parcela 1734 1865, parcela 1734 1866, parcela 1734 1867, parcela 1734 1868/2, parcela 1734 1868/1, parcela 1734 1869/2, parcela 1734 1869/1, parcela 1734 1870/2, parcela 1734 1870/1, parcela 1734 1871/2, parcela 1734 1871/1, parcela 1734 1872/2, parcela 1734 1872/1, parcela 1734 1873/2, parcela 1734 1873/1, parcela 1734 1607, parcela 1734 1874, parcela 1734 1875, parcela 1734 1876, parcela 1734 1877, parcela 1734 1878, parcela 1734 1879, parcela 1734 1880, parcela 1734 2168, parcela 1734 2169, parcela 1734 2136, parcela 1734 2069, parcela 1734 2137, parcela 1734 2070, parcela 1734 2138, parcela 1734, 2071 parcela 1734 2139, parcela 1734 2072, parcela 1734 2073, parcela 1734 2074, parcela 1734 2140, parcela 1734 2075, parcela 1734 2125, parcela 1734 2140, parcela 1734 2077, parcela 1734 2078, parcela 1734 2141, parcela 1734 2079, parcela 1734 2080, parcela 1734 2081, parcela 1734 2170, parcela 1734 2082, parcela 1734 2142, parcela 1734 2127, parcela 1734 2143, parcela 1734 2131, parcela 1734 2144, parcela 1734 2085, parcela 1734 2086, parcela 1734 2145, parcela 1734 2087, parcela 1734 2146, parcela 1734 2088, parcela 1734 2089, parcela 1734 2147, parcela 1734 2090, parcela 1734 2148, parcela 1734 2091, parcela 1734 2092, parcela 1734 2149, parcela 1734 2093, parcela 1734 2150/1, parcela 1734 2094, parcela 1734 2151, parcela 1734 2095, parcela 1734 2152/1, parcela 1734 2096, parcela 1734 2153, parcela 1734 2130, parcela 1734 2154, parcela 1734 2155, parcela 1734 2097, parcela 1734 2156, parcela 1734 2157, parcela 1734 2158, parcela 1734 2132, parcela 1734 2159, parcela 1734 2099, parcela 1734 2172, parcela 1734 2100, parcela 1734 2101, parcela 1734 2161, parcela 1734 2162, parcela 1753 350, parcela 1753 372, parcela 1753 373, parcela 1753 351, parcela 1753 374, parcela 1753 352, parcela 1753 375, parcela 1753 353, parcela 1753 376, parcela 1753 354, parcela 1753 378, parcela 1753 355, parcela 1753 379, parcela 1753 356, parcela 1753 380, parcela 1753 357, parcela 1753 381, parcela 1753 358, parcela 1753 382, parcela 1753 359, parcela 1753 383, parcela 1753 360, parcela 1753 384, parcela 1753 362, parcela 1753 361, parcela 1753 386, parcela 1753 363, parcela 1753 387, parcela 1753 364, parcela 1753 388/4, parcela 1753 365, parcela 1753 388/3, parcela 1753 366, parcela 1753 388/2, parcela 1753 367, parcela 1753 388/1, parcela 1753 368, nujno potrebna in je v javno korist.

2. člen

Župan Mestne občine Ljubljana poskrbi za pridobitev pravice uporabe za določen čas na podlagi 210. člena Zakona o urejanju prostora ali služnosti v javno korist na podlagi 211. člen Zakona o urejanju prostora na nepremičninah iz prejšnjega člena za namen uporabe delovnega pasu za potrebe ureditve gradbišča in transportne poti, za čas gradnje povezovalnega kanala C0.

3. člen

Grafični prikazi delovnega pasu za potrebe ureditve gradbišča in transportne poti za gradnjo povezovalnega kanala C0 iz 1. člena tega sklepa so sestavni deli tega sklepa.

4. člen

Ta sklep začne veljati naslednji dan po objavi v Uradnem listu Republike Slovenije.

Št. 007-6/2020-86
Ljubljana, dne 4. maja 2020

Župan
Mestne občine Ljubljana
Zoran Janković

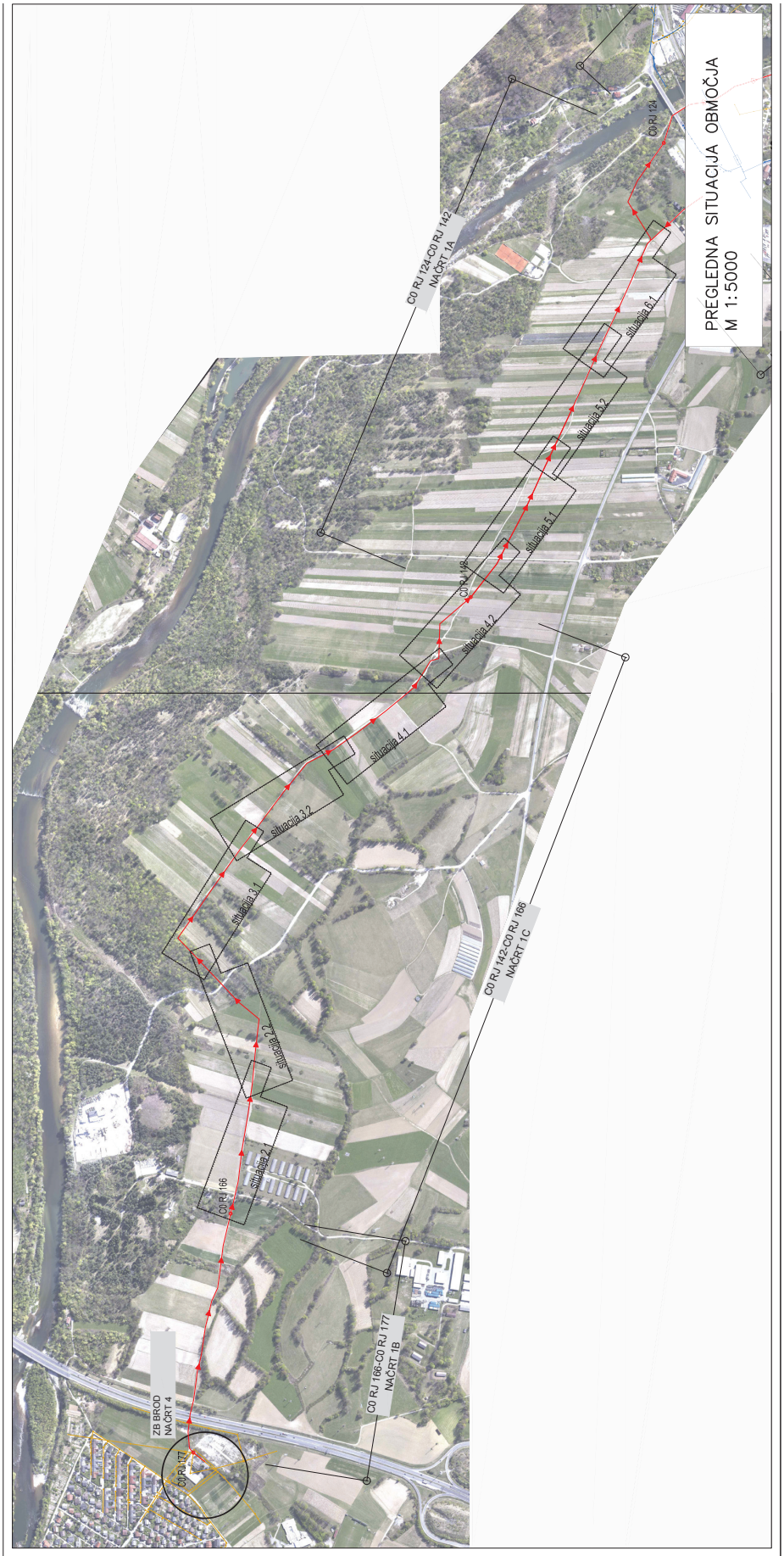
PREGLEDNA SITUACIJA OBMOČJA
M 1:5000
CO RJ 124-CO RJ 142
NAČRT 1A
CO RJ 124
situacija 6.1
situacija 5.2
situacija 5.1
CO RJ VR
situacija 4.2
situacija 4.1
situacija 3.2
situacija 3.1
CO RJ 142-CO RJ 166
NAČRT 1C
situacija 2.2
situacija 2.1
CO RJ 166
CO RJ 166-CO RJ 177
NAČRT 1B
ZB BROD
NAČRT 4
CO RJ 177

EVROPSKA UNIJA
EVROPSKI SKLAD ZA REGIONALNI RAZVOJ
hidrotehnika d.d.
Projektiranje in inženiring hidrotehnike
Dunajska cesta 156, 1000 Ljubljana, Slovenija
OBJEKTOVA DOKUMENTACIJA: G-2487
OBJEKT/PROJEKTIRANJE: IZGOR KODRE, univerzitetni inž.grafi.
DELO št.: G-2487
INVESTITOR/NAROČNIK: Mestna občina Ljubljana
Mestni trg 1
1000 Ljubljana
NAZIV PROJEKTA: Obnovitev in izdelava objekta cest na območju
KO Ježica, Vižmarje, Ljubljana-jug, sklop A
Izgradnja poselitvenega kanala (CO) v Mestni občini Ljubljana
VRSTA PROJEKTA: PZI
VRSTA NAČRTA: 3.0 Načrt gradbenih konstrukcij – odsek Brod-Ovnica, CO RU 1/A-CO RU 1/B
VSEBINA NAČRTA: Situacija 2.1
DATUM: januar 2020 MERILO: 1:500 ŠT. NAČRTA: 3.5.2.2.1
ŠT. PROJEKTA: B-2020-0-0118
ŠT. NAČRTA: B-2020-0-0118-PZI
LEGENDA
CO RU 1/A2
PROJ. KOLEKTOR CO
izboljšan DKNZKN
območje posega na parcelo
parcela posega
ni predmet posega ali v lasti MOL
parc.št.
CO RU 1/A2
CO RU 1/B
CO RU 1/A1
CO RU 1/B
CO RU 1/A1
CO RU 1/B
CO RU 1/A1

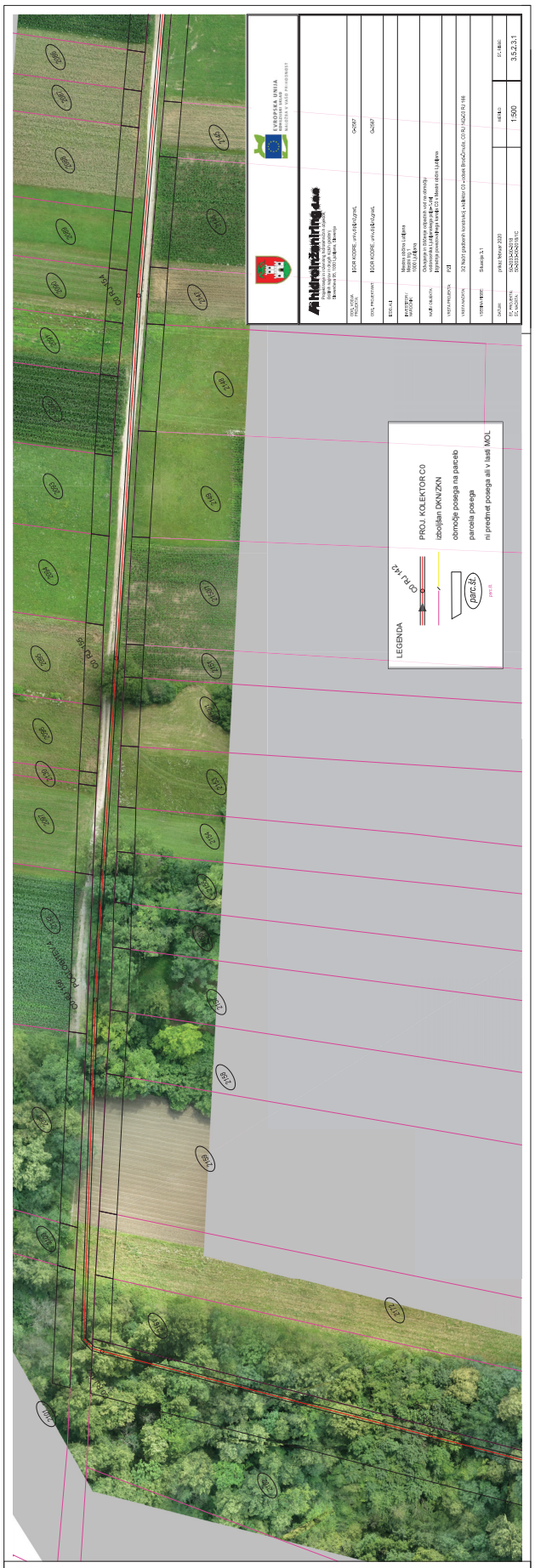
EVROPSKA UNIJA
EVROPSKI SKLAD ZA REGIONALNI RAZVOJ
NALOŽBA V VAŠO PRIHODNOST
Hidrotehnika d.d.
Projektiranje in inženiring hidrotehnike
Ulica Ivana Cankarja 1, 1000 Ljubljana, Slovenija
PROJ. VODJA
PROJEKTA
IGOR KOBE, univ.inž.kraj.arh.
O-287
OVL. PROJEKTANT
IGOR KOBE, univ.inž.kraj.arh.
O-287
EDK-4.4
INVESTITOR
NAROČNIK
Mestna občina Ljubljana
Mestni trg 1
1000 Ljubljana
Ureditev in izgradnja objekta kot na ozemlju
kajzerjeve hiše v Ljubljani, parc. št. 1
Kajzerjeva ponovitev kraja v ul. C0 v Mestni občini Ljubljana
NAZIV OBJEKTA
PGD
VRSTA PROJEKTA
3D Nivo podporni kontrolni sistem CO v obsek BrnčiČnik CO RJ 142-CO RJ 166
VRSTA NAČRTA
Skala 1:1
STOPNJA RŠIPE
datum
priloga februar 2020
datum
st. risbe
DI - risbe
DI. PROJEKTA
DI. NAČRTA
SI-2020-0042-0118
SI-2020-0042-0118-01
1:500
3.5.2.3.1
LEGENDA
CO RJ 142
PROJ. KOLEKTOR C0
izboljšan DKN/ZKN
območje posega na parcelo
parcela posega
ni predmet posega ali v lasti MOL
parc.št.
parcela
CO RJ 166
CO RJ 142
CO RJ 140
2142
2141
2140
2139
2138
2137
2136
2135
2134
2133
2132
2131
2130
2129
2128
2127
2126
2125
2124
2123
2122
2121
2120
2119
2118
2117
2116
2115
2114
2113
2112
2111
2110
2109
2108
2107
2106
2105
2104
2103
2102
2101
2100
2099
2098
2097
2096
2095
2094
2093
2092
2091
2090
2089
2088
2087
2086
2085
2084
2083
2082
2081
2080
2079
2078
2077
2076
2075
2074
2073
2072
2071
2070
2069
2068
2067
2066
2065
2064
2063
2062
2061
2060
2059
2058
2057
2056
2055
2054
2053
2052
2051
2050
2049
2048
2047
2046
2045
2044
2043
2042
2041
2040
2039
2038
2037
2036
2035
2034
2033
2032
2031
2030
2029
2028
2027
2026
2025
2024
2023
2022
2021
2020
2019
2018
2017
2016
2015
2014
2013
2012
2011
2010
2009
2008
2007
2006
2005
2004
2003
2002
2001
2000
1999
1998
1997
1996
1995
1994
1993
1992
1991
1990
1989
1988
1987
1986
1985
1984
1983
1982
1981
1980
1979
1978
1977
1976
1975
1974
1973
1972
1971
1970
1969
1968
1967
1966
1965
1964
1963
1962
1961
1960
1959
1958
1957
1956
1955
1954
1953
1952
1951
1950
1949
1948
1947
1946
1945
1944
1943
1942
1941
1940
1939
1938
1937
1936
1935
1934
1933
1932
1931
1930
1929
1928
1927
1926
1925
1924
1923
1922
1921
1920
1919
1918
1917
1916
1915
1914
1913
1912
1911
1910
1909
1908
1907
1906
1905
1904
1903
1902
1901
1900
1899
1898
1897
1896
1895
1894
1893
1892
1891
1890
1889
1888
1887
1886
1885
1884
1883
1882
1881
1880
1879
1878
1877
1876
1875
1874
1873
1872
1871
1870
1869
1868
1867
1866
1865
1864
1863
1862
1861
1860
1859
1858
1857
1856
1855
1854
1853
1852
1851
1850
1849
1848
1847
1846
1845
1844
1843
1842
1841
1840
1839
1838
1837
1836
1835
1834
1833
1832
1831
1830
1829
1828
1827
1826
1825
1824
1823
1822
1821
1820
1819
1818
1817
1816
1815
1814
1813
1812
1811
1810
1809
1808
1807
1806
1805
1804
1803
1802
1801
1800
1799
1798
1797
1796
1795
1794
1793
1792
1791
1790
1789
1788
1787
1786
1785
1784
1783
1782
1781
1780
1779
1778
1777
1776
1775
1774
1773
1772
1771
1770
1769
1768
1767
1766
1765
1764
1763
1762
1761
1760
1759
1758
1757
1756
1755
1754
1753
1752
1751
1750
1749
1748
1747
1746
1745
1744
1743
1742
1741
1740
1739
1738
1737
1736
1735
1734
1733
1732
1731
1730
1729
1728
1727
1726
1725
1724
1723
1722
1721
1720
1719
1718
1717
1716
1715
1714
1713
1712
1711
1710
1709
1708
1707
1706
1705
1704
1703
1702
1701
1700
1699
1698
1697
1696
1695
1694
1693
1692
1691
1690
1689
1688
1687
1686
1685
1684
1683
1682
1681
1680
1679
1678
1677
1676
1675
1674
1673
1672
1671
1670
1669
1668
1667
1666
1665
1664
1663
1662
1661
1660
1659
1658
1657
1656
1655
1654
1653
1652
1651
1650
1649
1648
1647
1646
1645
1644
1643
1642
1641
1640
1639
1638
1637
1636
1635
1634
1633
1632
1631
1630
1629
1628
1627
1626
1625
1624
1623
1622
1621
1620
1619
1618
1617
1616
1615
1614
1613
1612
1611
1610
1609
1608
1607
1606
1605
1604
1603
1602
1601
1600
1599
1598
1597
1596
1595
1594
1593
1592
1591
1590
1589
1588
1587
1586
1585
1584
1583
1582
1581
1580
1579
1578
1577
1576
1575
1574
1573
1572
1571
1570
1569
1568
1567
1566
1565
1564
1563
1562
1561
1560
1559
1558
1557
1556
1555
1554
1553
1552
1551
1550
1549
1548
1547
1546
1545
1544
1543
1542
1541
1540
1539
1538
1537
1536
1535
1534
1533
1532
1531
1530
1529
1528
1527
1526
1525
1524
1523
1522
1521
1520
1519
1518
1517
1516
1515
1514
1513
1512
1511
1510
1509
1508
1507
1506
1505
1504
1503
1502
1501
1500
1499
1498
1497
1496
1495
1494
1493
1492
1491
1490
1489
1488
1487
1486
1485
1484
1483
1482
1481
1480
1479
1478
1477
1476
1475
1474
1473
1472
1471
1470
1469
1468
1467
1466
1465
1464
1463
1462
1461
1460
1459
1458
1457
1456
1455
1454
1453
1452
1451
1450
1449
1448
1447
1446
1445
1444
1443
1442
1441
1440
1439
1438
1437
1436
1435
1434
1433
1432
1431
1430
1429
1428
1427
1426
1425
1424
1423
1422
1421
1420
1419
1418
1417
1416
1415
1414
1413
1412
1411
1410
1409
1408
1407
1406
1405
1404
1403
1402
1401
1400
1399
1398
1397
1396
1395
1394
1393
1392
1391
1390
1389
1388
1387
1386
1385
1384
1383
1382
1381
1380
1379
1378
1377
1376
1375
1374
1373
1372
1371
1370
1369
1368
1367
1366
1365
1364
1363
1362
1361
1360
1359
1358
1357
1356
1355
1354
1353
1352
1351
1350
1349
1348
1347
1346
1345
1344
1343
1342
1341
1340
1339
1338
1337
1336
1335
1334
1333
1332
1331
1330
1329
1328
1327
1326
1325
1324
1323
1322
1321
1320
1319
1318
1317
1316
1315
1314
1313
1312
1311
1310
1309
1308
1307
1306
1305
1304
1303
1302
1301
1300
1299
1298
1297
1296
1295
1294
1293
1292
1291
1290
1289
1288
1287
1286
1285
1284
1283
1282
1281
1280
1279
1278
1277
1276
1275
1274
1273
1272
1271
1270
1269
1268
1267
1266
1265
1264
1263
1262
1261
1260
1259
1258
1257
1256
1255
1254
1253
1252
1251
1250
1249
1248
1247
1246
1245
1244
1243
1242
1241
1240
1239
1238
1237
1236
1235
1234
1233
1232
1231
1230
1229
1228
1227
1226
1225
1224
1223
1222
1221
1220
1219
1218
1217
1216
1215
1214
1213
1212
1211
1210
1209
1208
1207
1206
1205
1204
1203
1202
1201
1200
1199
1198
1197
1196
1195
1194
1193
1192
1191
1190
1189
1188
1187
1186
1185
1184
1183
1182
1181
1180
1179
1178
1177
1176
1175
1174
1173
1172
1171
1170
1169
1168
1167
1166
1165
1164
1163
1162
1161
1160
1159
1158
1157
1156
1155
1154
1153
1152
1151
1150
1149
1148
1147
1146
1145
1144
1143
1142
1141
1140
1139
1138
1137
1136
1135
1134
1133
1132
1131
1130
1129
1128
1127
1126
1125
1124
1123
1122
1121
1120
1119
1118
1117
1116
1115
1114
1113
1112
1111
1110
1109
1108
1107
1106
1105
1104
1103
1102
1101
1100
1099
1098
1097
1096
1095
1094
1093
1092
1091
1090
1089
1088
1087
1086
1085
1084
1083
1082
1081
1080
1079
1078
1077
1076
1075
1074
1073
1072
1071
1070
1069
1068
1067
1066
1065
1064
1063
1062
1061
1060
1059
1058
1057
1056
1055
1054
1053
1052
1051
1050
1049
1048
1047
1046
1045
1044
1043
1042
1041
1040
1039
1038
1037
1036
1035
1034
1033
1032
1031
1030
1029
1028
1027
1026
1025
1024
1023
1022
1021
1020
1019
1018
1017
1016
1015
1014
1013
1012
1011
1010
1009
1008
1007
1006
1005
1004
1003
1002
1001
1000
999
998
997
996
995
994
993
992
991
990
989
988
987
986
985
984
983
982
981
980
979
978
977
976
975
974
973
972
971
970
969
968
967
966
965
964
963
962
961
960
959
958
957
956
955
954
953
952
951
950
949
948
947
946
945
944
943
942
941
940
939
938
937
936
935
934
933
932
931
930
929
928
927
926
925
924
923
922
921
920
919
918
917
916
915
914
913
912
911
910
909
908
907
906
905
904
903
902
901
900
899
898
897
896
895
894
893
892
891
890
889
888
887
886
885
884
883
882
881
880
879
878
877
876
875
874
873
872
871
870
869
868
867
866
865
864
863
862
861
860
859
858
857
856
855
854
853
852
851
850
849
848
847
846
845
844
843
842
841
840
839
838
837
836
835
834
833
832
831
830
829
828
827
826
825
824
823
822
821
820
819
818
817
816
815
814
813
812
811
810
809
808
807
806
805
804
803
802
801
800
799
798
797
796
795
794
793
792
791
790
789
788
787
786
785
784
783
782
781
780
779
778
777
776
775
774
773
772
771
770
769
768
767
766
765
764
763
762
761
760
759
758
757
756
755
754
753
752
751
750
749
748
747
746
745
744
743
742
741
740
739
738
737
736
735
734
733
732
731
730
729
728
727
726
725
724
723
722
721
720
719
718
717
716
715
714
713
712
711
710
709
708
707
706
705
704
703
702
701
700
699
698
697
696
695
694
693
692
691
690
689
688
687
686
685
684
683
682
681
680
679
678
677
676
675
674
673
672
671
670
669
668
667
666
665
664
663
662
661
660
659
658
657
656
655
654
653
652
651
650
649
648
647
646
645
644
643
642
641
640
639
638
637
636
635
634
633
632
631
630
629
628
627
626
625
624
623
622
621
620
619
618
617
616
615
614
613
612
611
610
609
608
607
606
605
604
603
602
601
600
599
598
597
596
595
594
593
592
591
590
589
588
587
586
585
584
583
582
581
580
579
578
577
576
575
574
573
572
571
570
569
568
567
566
565
564
563
562
561
560
559
558
557
556
555
554
553
552
551
550
549
548
547
546
545
544
543
542
541
540
539
538
537
536
535
534
533
532
531
530
529
528
527
526
525
524
523
522
521
520
519
518
517
516
515
514
513
512
511
510
509
508
507
506
505
504
503
502
501
500
499
498
497
496
495
494
493
492
491
490
489
488
487
486
485
484
483
482
481
480
479
478
477
476
475
474
473
472
471
470
469
468
467
466
465
464
463
462
461
460
459
458
457
456
455
454
453
452
451
450
449
448
447
446
445
444
443
442
441
440
439
438
437
436
435
434
433
432
431
430
429
428
427
426
425
424
423
422
421
420
419
418
417
416
415
414
413
412
411
410
409
408
407
406
405
404
403
402
401
400
399
398
397
396
395
394
393
392
391
390
389
388
387
386
385
384
383
382
381
380
379
378
377
376
375
374
373
372
371
370
369
368
367
366
365
364
363
362
361
360
359
358
357
356
355
354
353
352
351
350
349
348
347
346
345
344
343
342
341
340
339
338
337
336
335
334
333
332
331
330
329
328
327
326
325
324
323
322
321
320
319
318
317
316
315
314
313
312
311
310
309
308
307
306
305
304
303
302
301
300
299
298
297
296
295
294
293
292
291
290
289
288
287
286
285
284
283
282
281
280
279
278
277
276
275
274
273
272
271
270
269
268
267
266
265
264
263
262
261
260
259
258
257
256
255
254
253
252
251
250
249
248
247
246
245
244
243
242
241
240
239
238
237
236
235
234
233
232
231
230
229
228
227
226
225
224
223
222
221
220
219
218
217
216
215
214
213
212
211
210
209
208
207
206
205
204
203
202
201
200
199
198
197
196
195
194
193
192
191
190
189
188
187
186
185
184
183
182
181
180
179
178
177
176
175
174
173
172
171
170
169
168
167
166
165
164
163
162
161
160
159
158
157
156
155
154
153
152
151
150
149
148
147
146
145
144
143
142
141
140
139
138
137
136
135
134
133
132
131
130
129
128
127
126
125
124
123
122
121
120
119
118
117
116
115
114
113
112
111
110
109
108
107
106
105
104
103
102
101
100
99
98
97
96
95
94
93
92
91
90
89
88
87
86
85
84
83
82
81
80
79
78
77
76
75
74
73
72
71
70
69
68
67
66
65
64
63
62
61
60
59
58
57
56
55
54
53
52
51
50
49
48
47
46
45
44
43
42
41
40
39
38
37
36
35
34
33
32
31
30
29
28
27
26
25
24
23
22
21
20
19
18
17
16
15
14
13
12
11
10
9
8
7
6
5
4
3
2
1

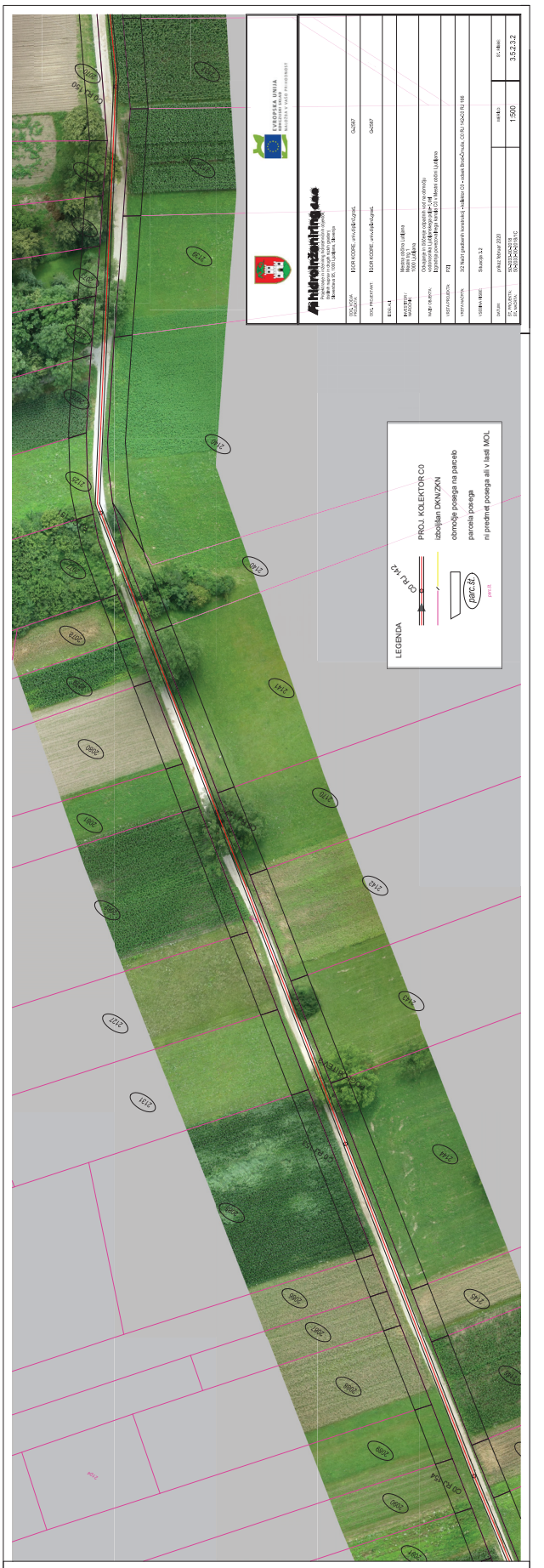
EVROPSKA UNIJA
EVROPSKI SKLAD ZA REGIONALNI RAZVOJ
NALOŽBA V VAŠO PRIHODNOST
Hidrotehnika d.d.
Projektiranje in inženiring hidrotehnike
Ulica Ivana Cankarja 1, 1000 Ljubljana, Slovenija
PROJ. VODJA
PROJEKTA
IGOR KOBE, univ.inž.kraj.arh.
O-287
OVL. PROJEKTANT
IGOR KOBE, univ.inž.kraj.arh.
O-287
EDK-4.4
INVESTITOR
NAROČNIK
Mestna občina Ljubljana
Mestni trg 1
1000 Ljubljana
Ureditev in izgradnja objekta kot na ozemlju
kajzerjeve hiše v Ljubljani, parc. št. 1
Kajzerjeva ponovitev kraja v ul. C0 v Mestni občini Ljubljana
NAZIV OBJEKTA
PGD
VRSTA PROJEKTA
3D Nivo podporni kontrolni sistem CO v obsek BrnčiČnik CO RJ 166-CO RJ 188
VRSTA NAČRTA
Skala 1:1
STOPNJA RŠIPE
datum
priloga februar 2020
datum
st. risbe
DI - risbe
DI. PROJEKTA
DI. NAČRTA
SI-2020-0042-0118
SI-2020-0042-0118-01
1:500
3.5.2.3.2
LEGENDA
CO RJ 142
PROJ. KOLEKTOR C0
izboljšan DKN/ZKN
območje posega na parcelo
parcela posega
ni predmet posega ali v lasti MOL
parc.št.
parcela
CO RJ 140
CO RJ 142
2142
2141
2140
2139
2138
2137
2136
2135
2134
2133
2132
2131
2130
2129
2128
2127
2126
2125
2124
2123
2122
2121
2120
2119
2118
2117
2116
2115
2114
2113
2112
2111
2110
2109
2108
2107
2106
2105
2104
2103
2102
2101
2100
2099
2098
2097
2096
2095
2094
2093
2092
2091
2090
2089
2088
2087
2086
2085
2084
2083
2082
2081
2080
2079
2078
2077
2076
2075
2074
2073
2072
2071
2070
2069
2068
2067
2066
2065
2064
2063
2062
2061
2060
2059
2058
2057
2056
2055
2054
2053
2052
2051
2050
2049
2048
2047
2046
2045
2044
2043
2042
2041
2040
2039
2038
2037
2036
2035
2034
2033
2032
2031
2030
2029
2028
2027
2026
2025
2024
2023
2022
2021
2020
2019
2018
2017
2016
2015
2014
2013
2012
2011
2010
2009
2008
2007
2006
2005
2004
2003
2002
2001
2000
1999
1998
1997
1996
1995
1994
1993
1992
1991
1990
1989
1988
1987
1986
1985
1984
1983
1982
1981
1980
1979
1978
1977
1976
1975
1974
1973
1972
1971
1970
1969
1968
1967
1966
1965
1964
1963
1962
1961
1960
1959
1958
1957
1956
1955
1954
1953
1952
1951
1950
1949
1948
1947
1946
1945
1944
1943
1942
1941
1940
1939
1938
1937
1936
1935
1934
1933
1932
1931
1930
1929
1928
1927
1926
1925
1924
1923
1922
1921
1920
1919
1918
1917
1916
1915
1914
1913
1912
1911
1910
1909
1908
1907
1906
1905
1904
1903
1902
1901
1900
1899
1898
1897
1896
1895
1894
1893
1892
1891
1890
1889
1888
1887
1886
1885
1884
1883
1882
1881
1880
1879
1878
1877
1876
1875
1874
1873
1872
1871
1870
1869
1868
1867
1866
1865
1864
1863
1862
1861
1860
1859
1858
1857
1856
1855
1854
1853
1852
1851
1850
1849
1848
1847
1846
1845
1844
1843
1842
1841
1840
1839
1838
1837
1836
1835
1834
1833
1832
1831
1830
1829
1828
1827
1826
1825
1824
1823
1822
1821
1820
1819
1818
1817
1816
1815
1814
1813
1812
1811
1810
1809
1808
1807
1806
1805
1804
1803
1802
1801
1800
1799
1798
1797
1796
1795
1794
1793
1792
1791
1790
1789
1788
1787
1786
1785
1784
1783
1782
1781
1780
1779
1778
1777
1776
1775
1774
1773
1772
1771
1770
1769
1768
1767
1766
1765
1764
1763
1762
1761
1760
1759
1758
1757
1756
1755
1754
1753
1752
1751
1750
1749
1748
1747
1746
1745
1744
1743
1742
1741
1740
1739
1738
1737
1736
1735
1734
1733
1732
1731
1730
1729
1728
1727
1726
1725
1724
1723
1722
1721
1720
1719
1718
1717
1716
1715
1714
1713
1712
1711
1710
1709
1708
1707
1706
1705
1704
1703
1702
1701
1700
1699
1698
1697
1696
1695
1694
1693
1692
1691
1690
1689
1688
1687
1686
1685
1684
1683
1682
1681
1680
1679
1678
1677
1676
1675
1674
1673
1672
1671
1670
1669
1668
1667
1666
1665
1664
1663
1662
1661
1660
1659
1658
1657
1656
1655
1654
1653
1652
1651
1650
1649
1648
1647
1646
1645
1644
1643
1642
1641
1640
1639
1638
1637
1636
1635
1634
1633
1632
1631
1630
1629
1628
1627
1626
1625
1624
1623
1622
1621
1620
1619
1618
1617
1616
1615
1614
1613
1612
1611
1610
1609
1608
1607
1606
1605
1604
1603
1602
1601
1600
1599
1598
1597
1596
1595
1594
1593
1592
1591
1590
1589
1588
1587
1586
1585
1584
1583
1582
1581
1580
1579
1578
1577
1576
1575
1574
1573
1572
1571
1570
1569
1568
1567
1566
1565
1564
1563
1562
1561
1560
1559
1558
1557
1556
1555
1554
1553
1552
1551
1550
1549
1548
1547
1546
1545
1544
1543
1542
1541
1540
1539
1538
1537
1536
1535
1534
1533
1532
1531
1530
1529
1528
1527
1526
1525
1524
1523
1522
1521
1520
1519
1518
1517
1516
1515
1514
1513
1512
1511
1510
1509
1508
1507
1506
1505
1504
1503
1502
1501
1500
1499
1498
1497
1496
1495
1494
1493
1492
1491
1490
1489
1488
1487
1486
1485
1484
1483
1482
1481
1480
1479
1478
1477
1476
1475
1474
1473
1472
1471
1470
1469
1468
1467
1466
1465
1464
1463
1462
1461
1460
1459
1458
1457
1456
1455
1454
1453
1452
1451
1450
1449
1448
1447
1446
1445
1444
1443
1442
1441
1440
1439
1438
1437
1436
1435
1434
1433
1432
1431
1430
1429
1428
1427
1426
1425
1424
1423
1422
1421
1420
1419
1418
1417
1416
1415
1414
1413
1412
1411
1410
1409
1408
1407
1406
1405
1404
1403
1402
1401
1400
1399
1398
1397
1396
1395
1394
1393
1392
1391
1390
1389
1388
1387
1386
1385
1384
1383
1382
1381
1380
1379
1378
1377
1376
1375
1374
1373
1372
1371
1370
1369
1368
1367
1366
1365
1364
1363
1362
1361
1360
1359
1358
1357
1356
1355
1354
1353
1352
1351
1350
1349
1348
1347
1346
1345
1344
1343
1342
1341
1340
1339
1338
1337
1336
1335
1334
1333
1332
1331
1330
1329
1328
1327
1326
1325
1324
1323
1322
1321
1320
1319
1318
1317
1316
1315
1314
1313
1312
1311
1310
1309
1308
1307
1306
1305
1304
1303
1302
1301
1300
1299
1298
1297
1296
1295
1294
1293
1292
1291
1290
1289
1288
1287
1286
1285
1284
1283
1282
1281
1280
1279
1278
1277
1276
1275
1274
1273
1272
1271
1270
1269
1268
1267
1266
1265
1264
1263
1262
1261
1260
1259
1258
1257
1256
1255
1254
1253
1252
1251
1250
1249
1248
1247
1246
1245
1244
1243
1242
1241
1240
1239
1238
1237
1236
1235
1234
1233
1232
1231
1230
1229
1228
1227
1226
1225
1224
1223
1222
1221
1220
1219
1218
1217
1216
1215
1214
1213
1212
1211
1210
1209
1208
1207
1206
1205
1204
1203
1202
1201
1200
1199
1198
1197
1196
1195
1194
1193
1192
1191
1190
1189
1188
1187
1186
1185
1184
1183
1182
1181
1180
1179
1178
1177
1176
1175
1174
1173
1172
1171
1170
1169
1168
1167
1166
1165
1164
1163
1162
1161
1160
1159
1158
1157
1156
1155
1154
1153
1152
1151
1150
1149
1148
1147
1146
1145
1144
1143
1142
1141
1140
1139
1138
1137
1136
1135
1134
1133
1132
1131
1130
1129
1128
1127
1126
1125
1124
1123
1122
1121
1120
1119
1118
1117
1116
1115
1114
1113
1112
1111
1110
1109
1108
1107
1106
1105
1104
1103
1102
1101
1100
1099
1098
1097
1096
1095
1094
1093
1092
1091
1090
1089
1088
1087
1086
1085
1084
1083
1082
1081
1080
1079
1078
1077
1076
1075
1074
1073
1072
1071
1070
1069
1068
1067
1066
1065
1064
1063
1062
1061
1060
1059
1058
1057
1056
1055
1054
1053
1052
1051
1050
1049
1048
1047
1046
1045
1044
1043
1042
1041
1040
1039
1038
1037
1036
1035
1034
1033
1032
1031
1030
1029
1028
1027
1026
1025
1024
1023
1022
1021
1020
1019
1018
1017
1016
1015
1014
1013
1012
1011
1010
1009
1008
1007
1006
1005
1004
1003
1002
1001
1000
999
998
997
996
995
994
993
992
991
990
989
988
987
986
985
984
983
982
981
980
979
978
977
976
975
974
973
972
971
970
969
968
967
966
965
964
963
962
961
960
959
958
957
956
955
954
953
952
951
950
949
948
947
946
945
944
943
942
941
940
939
938
937
936
935
934
933
932
931
930
929
928
927
926
925
924
923
922
921
920
919
918
917
916
915
914
913
912
911
910
909
908
907
906
905
904
903
902
901
900
899
898
897
896
895
894
893
892
891
890
889
888
887
886
885
884
883
882
881
880
879
878
877
876
875
874
873
872
871
870
869
868
867
866
865
864
863
862
861
860
859
858
857
856
855
854
853
852
851
850
849
848
847
846
845
844
843
842
841
840
839
838
837
836
835
834
833
832
831
830
829
828
827
826
825
824
823
822
821
820
819
818
817
816
815
814
813
812
811
810
809
808
807
806
805
804
803
802
801
800
799
798
797
796
795
794
793
792
791
790
789
788
787
786
785
784
783
782
781
780
779
778
777
776
775
774
773
772
771
770
769
768
767
766
765
764
763
762
761
760
759
758
757
756
755
754
753
752
751
750
749
748
747
746
745
744
743
742
741
740
739
738
737
736
735
734
733
732
731
730
729
728
727
726
725
724
723
722
721
720
719
718
717
716
715
714
713
712
711
710
709
708
707
706
705
704
703
702
701
700
699
698
697
696
695
694
693
692
691
690
689
688
687
686
685
684
683
682
681
680
679
678
677
676
675
674
673
672
671
670
669
668
667
666
665
664
663
662
661
660
659
658
657
656
655
654
653
652
651
650
649
648
647
646
645
644
643
642
641
640
639
638
637
636
635
634
633
632
631
630
629
628
627
626
625
624
623
622
621
620
619
618
617
616
615
614
613
612
611
610
609
608
607
606
605
604
603
602
601
600
599
598
597
596
595
594
593
592
591
590
589
588
587
586
585
584
583
582
581
580
579
578
577
576
575
574
573
572
571
570
569
568
567
566
565
564
563
562
561
560
559
558
557
556
555
554
553
552
551
550
549
548
547
546
545
544
543
542
541
540
539
538
537
536
535
534
533
532
531
530
529
528
527
526
525
524
523
522
521
520
519
518
517
516
515
514
513
512
511
510
509
508
507
506
505
504
503
502
501
500
499
498
497
496
495
494
493
492
491
490
489
488
487
486
485
484
483
482
481
480
479
478
477
476
475
474
473
472
471
470
469
468
467
466
465
464
463
462
461
460
459
458
457
456
455
454
453
452
451
450
449
448
447
446
445
444
443
442
441
440
439
438
437
436
435
434
433
432
431
430
429
428
427
426
425
424
423
422
421
420
419
418
417
416
415
414
413
412
411
410
409
408
407
406
405
404
403
402
401
400
399
398
397
396
395
394
393
392
391
390
389
388
387
386
385
384
383
382
381
380
379
378
377
376
375
374
373
372
371
370
369
368
367
366
365
364
363
362
361
360
359
358
357
356
355
354
353
352
351
350
349
348
347
346
345
344
343
342
341
340
339
338
337
336
335
334
333
332
331
330
329
328
327
326
325
324
323
322
321
320
319
318
317
316
315
314
313
312
311
310
309
308
307
306
305
304
303
302
301
300
299
298
297
296
295
294
293
292
291
290
289
288
287
286
285
284
283
282
281
280
279
278
277
276
275
274
273
272
271
270
269
268
267
266
265
264
263
262
261
260
259
258
257
256
255
254
253
252
251
250
249
248
247
246
245
244
243
242
241
240
239
238
237
236
235
234
233
232
231
230
229
228
227
226
225
224
223
222
221
220
219
218
217
216
215
214
213
212
211
210
209
208
207
206
205
204
203
202
201
200
199
198
197
196
195
194
193
192
191
190
189
188
187
186
185
184
183
182
181
180
179
178
177
176
175
174
173
172
171
170
169
168
167
166
165
164
163
162
161
160
159
158
157
156
155
154
153
152
151
150
149
148
147
146
145
144
143
142
141
140
139
138
137
136
135
134
133
132
131
130
129
128
127
126
125
124
123
122
121
120
119
118
117
116
115
114
113
112
111
110
109
108
107
106
105
104
103
102
101
100
99
98
97
96
95
94
93
92
91
90
89
88
87
86
85
84
83
82
81
80
79
78
77
76
75
74
73
72
71
70
69
68
67
66
65
64
63
62
61
60
59
58
57
56
55
54
53
52
51
50
49
48
47
46
45
44
43
42
41
40
39
38
37
36
35
34
33
32
31
30
29
28
27
26
25
24
23
22
21
20
19
18
17
16
15
14
13
12
11
10
9
8
7
6
5
4
3
2
1

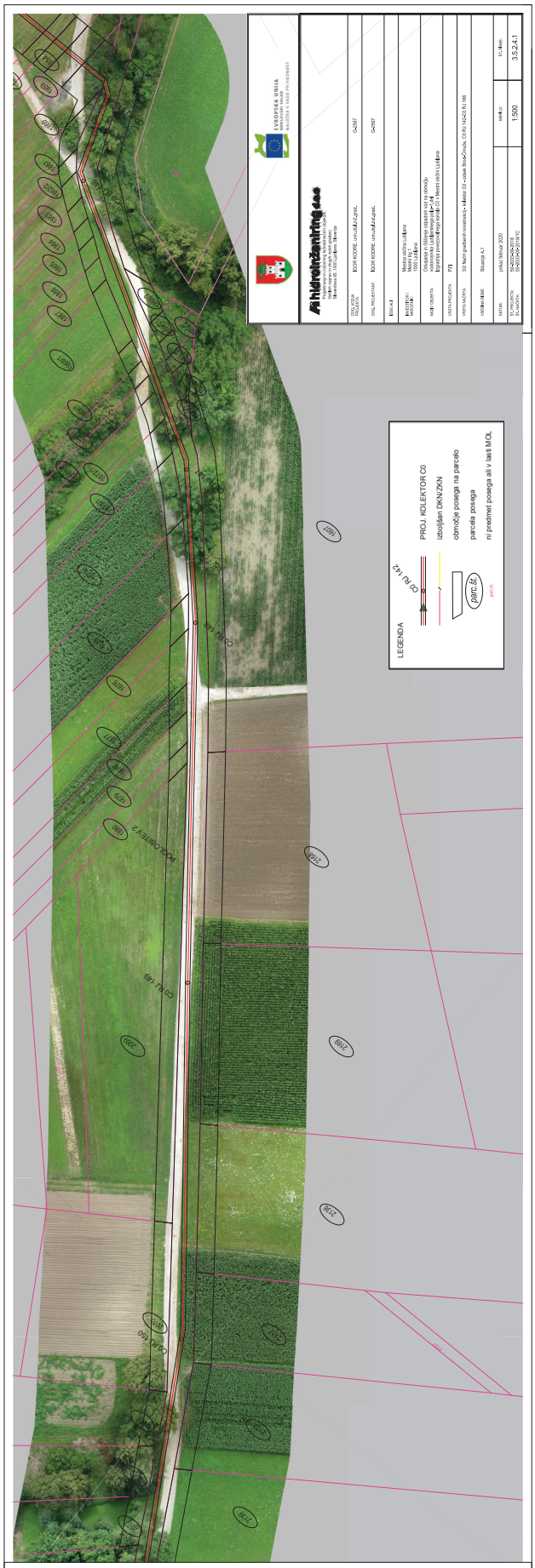
EVROPSKA UNIJA
EVROPSKI SKLAD ZA REGIONALNI RAZVOJ
hidrotržnica d.o.o.
Inženiring na vodnem in komunalnem področju
Dunajska cesta 156, 1000 Ljubljana, Slovenija
IZDELOVAL IZDELOVAL
IZGOR KOSRE, univ.dipl.inž.gradb.
G-2287
ODG. PROJEKTANT ODG. PROJEKTANT
IZGOR KOSRE, univ.dipl.inž.gradb.
G-2287
EDIN-4.4
INVESTITOR INVESTITOR
Mestna občina Ljubljana
Mestna ulica 1
1000 Ljubljana
NAZIV OBJEKTA NAZIV OBJEKTA
Obnovitev in izdelava objekta kot na obnovljiv
kolektorski LJUBLJANICA-PRIMOR-JAK-C04
Izgradnja prestavitve kraka kolektor C03 v delu Brest-odsek Ljubljana
VSEBINA PROJEKTA VSEBINA PROJEKTA
PZI
VSEBINA NAČRTA VSEBINA NAČRTA
3Z Načrt podatkov kolektorja - kolektor C0 - odsek Brest-Črnuče, C0-R2-1A-C0-R2-1B6
VSEBINA NAŠTEV VSEBINA NAŠTEV
Situacija A.1
datum datum
julij/februar 2020
izdelek izdelek
IZ.4.4bbb
ID. PROJEKTA ID. PROJEKTA
B-K2013-C0-0118
ID. NAČRTA ID. NAČRTA
B-K2013-C0-0118-PZI-C
1:500
3.5.2.4-1
LEGENDA
CD RJ 142
PROJ. KOLEKTOR C0
izboljšan DKN/ZKN
območje posega na parcelo
parcela posega
ni predmet posega ali v lasti MOL
parc.st.
parc.st.

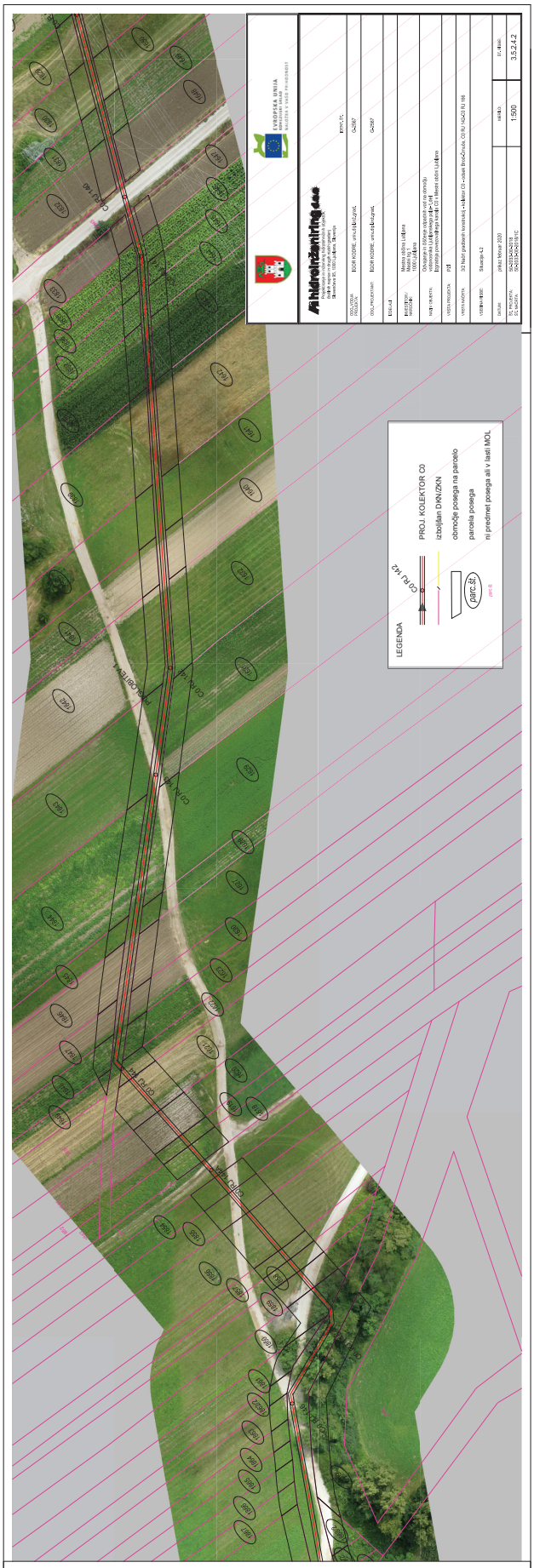
EVROPSKA UNIJA
EVROPSKI SKLAD ZA REGIONALNI RAZVOJ
hidrotržnica d.o.o.
Inženiring na vodnem in komunalnem področju
Dunajska cesta 156, 1000 Ljubljana, Slovenija
IZDELOVAL IZDELOVAL
IZGOR KOSRE, univ.dipl.inž.gradb.
G-2287
ODG. PROJEKTANT ODG. PROJEKTANT
IZGOR KOSRE, univ.dipl.inž.gradb.
G-2287
EDIN-4.4
INVESTITOR INVESTITOR
Mestna občina Ljubljana
Mestna ulica 1
1000 Ljubljana
NAZIV OBJEKTA NAZIV OBJEKTA
Obnovitev in izdelava objekta kot na obnovljiv
kolektorski LJUBLJANICA-PRIMOR-JAK-C04
Izgradnja prestavitve kraka kolektor C03 v delu Brest-odsek Ljubljana
VSEBINA PROJEKTA VSEBINA PROJEKTA
PZI
VSEBINA NAČRTA VSEBINA NAČRTA
3Z Načrt podatkov kolektorja - kolektor C0 - odsek Brest-Črnuče, C0-R2-1A-C0-R2-1B6
VSEBINA NAŠTEV VSEBINA NAŠTEV
Situacija A.2
datum datum
julij/februar 2020
izdelek izdelek
IZ.4.4bbb
ID. PROJEKTA ID. PROJEKTA
B-K2013-C0-0118
ID. NAČRTA ID. NAČRTA
B-K2013-C0-0118-PZI-C
1:500
3.5.2.4-2
LEGENDA
CD RJ 142
PROJ. KOLEKTOR C0
izboljšan DKN/ZKN
območje posega na parcelo
parcela posega
ni predmet posega ali v lasti MOL
parc.st.
parc.st.

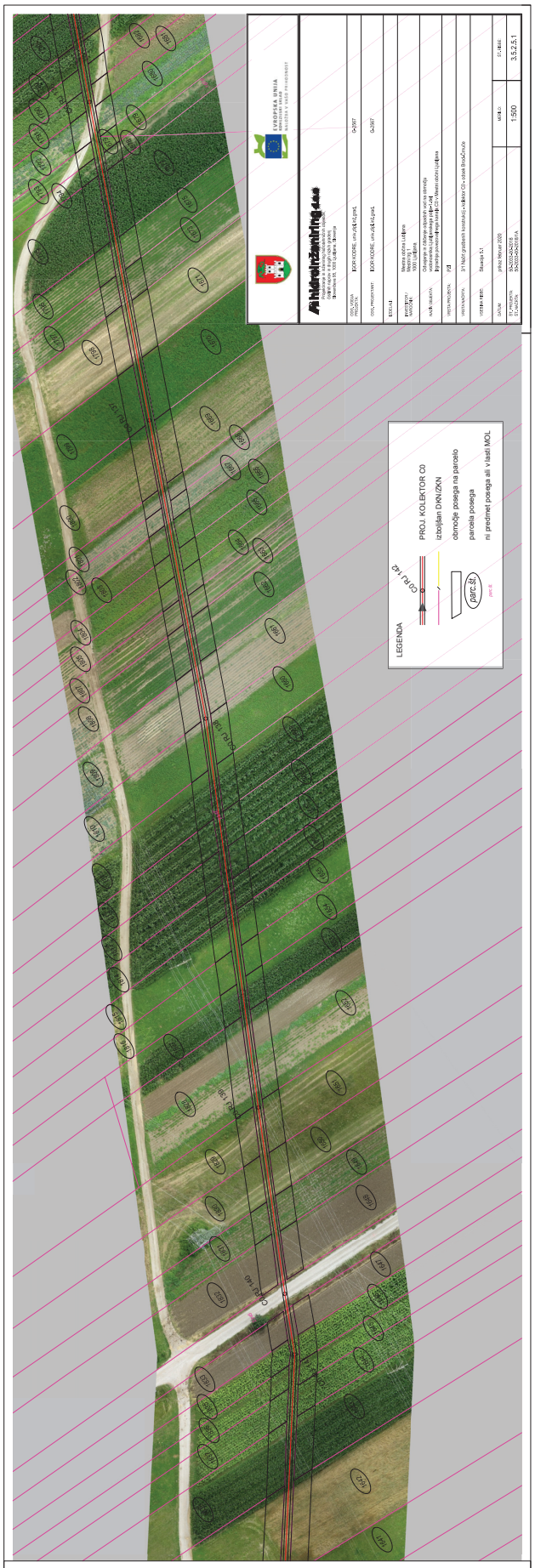
EVROPSKA UNIJA
MINISTRSTVO ZA KMETIJSTVO, GOZDARSTVO IN PREHRANO
hidrotehnika d.d.
Projektiranje in svetovanje
Dolgi most 9, 1000 Ljubljana
Slovenija, tel: 01 5 21 61 00, fax: 01 5 21 61 01
OPIS PROJEKTA: IZGRADNJA KOLEKTORJA CO
OPIS PREDMETNI: IZGRADNJA KOLEKTORJA CO, vmesna faza
G-2497
EKSI-A1
NAROČNIK: Mestna občina Ljubljana
Mestni trg 1
1000 Ljubljana
NAZIV PROJEKTA: Obnovitev in ureditev odvodnje cestnega telesa
regionalne ceste R1-209/1142 Ilirska Bistrica - Ljubljana
(Ljubljanska ponvica-Brdnik-Ljubljanska ulica-CO v Mestni občini Ljubljana
VRSTA PROJEKTA: PZI
PROJEKTANT: 371 Nadzi gradbeni inženiring - Lukežič CO - cesta Brod-Zvonče
VRSTA RISBE: Situacija 5.1
DATUM: jelica Marec 2020
MERILO: 1:500
DT-PROJEKTA: SA2010-2-2018
DT-NAČRTA: SA2010-2-2018-01
3.5.2.5.1
LEGENDA
CO RJ 1142
PROJ. KOLEKTOR CO
izboljšan DKN/ZKN
območje posega na parcelo
parcela posega
ni predmet posega ali v lasti MOL
parc.st.
jelica

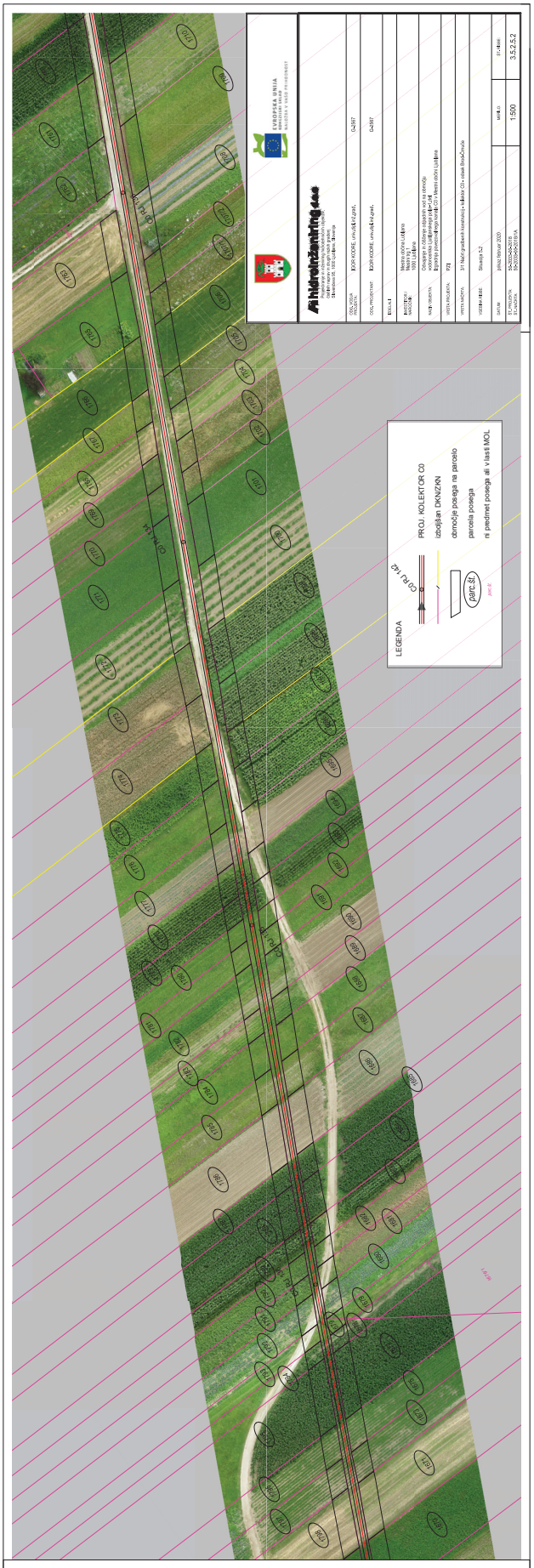
EVROPSKA UNIJA
MINISTRSTVO ZA KMETIJSTVO, GOZDARSTVO IN PREHRANO
hidrotehnika d.d.
Projektiranje in svetovanje
Dolgi most 9, 1000 Ljubljana
Slovenija, tel: 01 5 21 61 00, fax: 01 5 21 61 01
OPIS PROJEKTA: IZGRADNJA KOLEKTORJA CO
OPIS PREDMETNI: IZGRADNJA KOLEKTORJA CO, vmesna faza
G-2497
EKSI-A1
NAROČNIK: Mestna občina Ljubljana
Mestni trg 1
1000 Ljubljana
NAZIV PROJEKTA: Obnovitev in ureditev odvodnje cestnega telesa
regionalne ceste R1-209/1142 Ilirska Bistrica - Ljubljana
(Ljubljanska ponvica-Brdnik-Ljubljanska ulica-CO v Mestni občini Ljubljana
VRSTA PROJEKTA: PZI
PROJEKTANT: 371 Nadzi gradbeni inženiring - Lukežič CO - cesta Brod-Zvonče
VRSTA RISBE: Situacija 5.2
DATUM: jelica Marec 2020
MERILO: 1:500
DT-PROJEKTA: SA2010-2-2018
DT-NAČRTA: SA2010-2-2018-01
3.5.2.5.2
LEGENDA
CO RJ 1142
PROJ. KOLEKTOR CO
izboljšan DKN/ZKN
območje posega na parcelo
parcela posega
ni predmet posega ali v lasti MOL
parc.st.
jelica

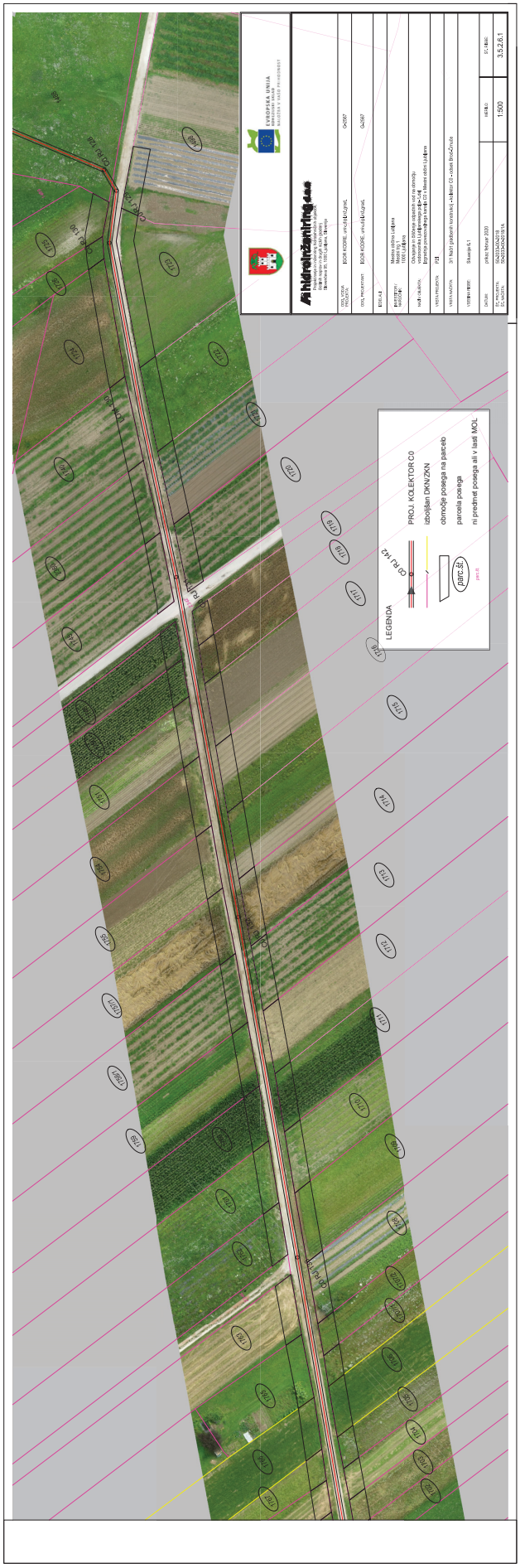
EVROPSKA UNIJA
EVROPSKI SKLAD ZA REGIONALNI RAZVOJ
NALOŽBA V VAŠO PRIHODNOST
Mestna občina Ljubljana
Mestna uprava
Oddelek za finance, upravljanje z nepremičninami in javno naročanje
Sektor za upravljanje z nepremičninami
Ulica Mirka Vošnjaka 1, 1000 Ljubljana
Tel: 01 2412 000, Fax: 01 2412 001
www.ljubljana.si
Hidrotehnika-Zavarovanje d.d.
Dolenjska cesta 250, 1000 Ljubljana
Tel: 01 5800 100, Fax: 01 5800 101
www.hidrotehnika-zavarovanje.si
PROJ. VODJA: Igor Kozmus, univ.inž.gradb.
PROJ. PRIPRAVNIK: Igor Kozmus, univ.inž.gradb.
KOORDINATOR: Matjaž Kozmus, univ.inž.gradb.
NAČRT GRADITVE: Obdelava in ureditev odvodnih kolesnic za izboljšanje vodnega režima na kmetijskih zemljiščih Ureditev poljske poti na parc. št. 1 k.o. Mostec - odsek 1 - Ljubljana
VRSTA PROJEKTA: PGD
VRSTA NAČRTA: 3/1 Načrt gradbenih konstrukcij - ureditev CO - vzhodni Brnčičevo
FAZA: Skupaj - 1
DATUM: prikaz februar 2020
ŠT. PROJEKTA: 0A2019-042-0218
ŠT. NAČRTA: 0A2019-042-0218-N
MERILO: 1:500
ŠT. LISTA: 3.5.2.6.1
LEGENDA
CO ra 142
PROJ. KOLEKTOR CO
izboljšan DKN/ZKN
območje posega na parcelo
parcela posega
ni predmet posega ali V lasti MOL
parc.št.
CO ra 140
CO ra 138
CO ra 136
CO ra 134
CO ra 132
CO ra 130
CO ra 128
CO ra 126
CO ra 124
CO ra 122
CO ra 120
CO ra 118
CO ra 116
CO ra

SLOVENJ GRADEC

993. Odlok o spremembah in dopolnitvah občinskega prostorskega načrta Mestne občine Slovenj Gradec (SDOPN4 MOSG)

Na podlagi 124. člena Zakona o urejanju prostora (ZUreP-2) (Uradni list RS, št. 61/17) in na podlagi 29. člena Zakona o lokalni samoupravi (Uradni list RS, št. 94/07, 27/08 – uradno prečiščeno besedilo) ter na osnovi 17. člena Statuta Mestne občine Slovenj Gradec (Uradni list RS, št. 87/15 – UPB-2, 31/20) je Mestni svet Mestne občine Slovenj Gradec na 6. dopisni seji dne 23. 4. 2020 sprejel

O D L O K
o spremembah in dopolnitvah občinskega prostorskega načrta Mestne občine Slovenj Gradec (SDOPN4 MOSG)

1. člen

(1) S tem odlokom se sprejmejo spremembe in dopolnitve Odloka o Občinskem prostorskem načrtu Mestne občine Slovenj Gradec (v nadaljevanju: SDOPN4 MOSG), izvedene po kratkem postopku sprememb in dopolnitev občinskega prostorskega načrta, ki jih je izdelala Mestna občina Slovenj Gradec, pod št. naloge 007-001/2020, v januarju 2020.

(2) S SDOPN4 MOSG se odpravijo tehnične napake iz Občinskega prostorskega načrta Mestne občine Slovenj Gradec, sprejetih z Odlokom o občinskem prostorskem načrtu Mestne občine Slovenj Gradec, objavljenem v Uradnem listu Republike Slovenije, št. 65/17.

(3) Ta prostorski akt je v prostorskem informacijskem sistemu objavljen pod identifikacijsko številko: 1604.

2. člen

V drugem odstavku 129. člena se tabelo spremeni tako, da se glasi:

Podrobnejša namenska raba prostora	VC – Celinske vode
Osnovna dejavnost	Dejavnosti s področja rabe voda, rekreacijske dejavnosti.
Spremljajoče dejavnosti	Ribištvo.
Izključujoče dejavnost	Bivanje, rudarstvo, predelovalne dejavnosti, trgovina, obrtništvo, gostinstvo, storitve in poslovne dejavnosti, javna uprava, zdravstvo, socialno varstvo, kulturne in razvedrilne dejavnosti.
Dopustni posegi in dopustne vrste zahtevnih ter manj zahtevnih objektov	21120 – Lokalne ceste in javne poti, nekategorizirane ceste in gozdne ceste, od tega samo kolesarske steze, trgi, pešpoti, cone za pešce, pristopi do objektov in zemljišč, funkcionalne prometne površine ob objektih in podobno; 21410 – Mostovi, viaduktu, nadvozi, nadhodi; 21520 – Jezovi, vodne pregrade in drugi vodni objekti; 21530 – Sistemi za namakanje in izsuševanje, akvadukti; 24122 – Drugi gradbeni inženirski objekti za šport, rekreacijo in prosti čas, od tega samo otroška in druga javna igrišča, javni vrtovi, parki, trgi, ki niso sestavni deli javne ceste, zelenice, piknik površine in druge urejene zelene površine; 24205 – Drugi gradbeni inženirski objekti, ki niso uvrščeni drugje; – posegi, ki se nanašajo na izboljšanje hidromorfoloških in bioloških lastnosti površinskih voda; – posegi, ki se nanašajo na ohranjanje narave; – gradnja objektov, potrebnih za rabo voda, ki jih je za izvajanje posebne rabe vode nujno zgraditi na vodnem oziroma priobalnem zemljišču (npr. objekt za zajem ali izpust vode), – gradnja objektov, namenjenih varstvu voda pred onesnaženjem; – gradnjo objektov, namenjenih obrambi države, zaščiti in reševanju ljudi, živali in premoženja ter izvajanju nalog policije;
Drugi pogoji	– Posege v vode, vodna in priobalna zemljišča ter zemljišča na varstvenih in ogroženih območjih je treba načrtovati tako, da se ne poslabšuje stanja voda, da se omogoča varstvo pred škodljivim delovanjem voda, ohranjanje naravnih procesov, naravnega ravnovesja vodnih in obvodnih ekosistemov, ter varstvo naravnih vrednot in območij, varovanih po predpisih o ohranjanju narave; – regulirane vodotoke se renaturira, kjerkoli je to možno; – pri urejanju in obratovanju objektov in naprav mlinov, žag in ribogojnic ter malih hidroelektrarn odvzem vode ne sme ogrožati kakovosti voda ter ekološko sprejemljivega pretoka. Investitor zagotovi ustrezen prehod za ribe, če je to potrebno zaradi ohranitve življenjskih razmer v vodotoku.
Merila in pogoji za oblikovanje	Ohranjajo se vidno privlačni deli krajine, vedute oziroma kvalitetni pogledi.

3. člen

(1) Ta odlok je javnosti na vpogled na sedežu Mestne občine Slovenj Gradec, Upravni enoti Slovenj Gradec, na ministrstvu, pristojnem za prostor in na spletnih straneh Mestne občine Slovenj Gradec.

(2) Ta odlok se objavi v Uradnem listu Republike Slovenije in začne veljati petnajsti dan po objavi.

Št. 007-1/2020
Slovenj Gradec, dne 28. aprila 2020

Župan
Mestne občine Slovenj Gradec
Tilen Klugler

ŠMARJEŠKE TOPLICE

994. Sklep o sprejemu elaborata o oblikovanju cen 24-urne dežurne službe in potrditvi cene storitve 24-dežurne pogrebne službe v Občini Šmarješke Toplice

Na podlagi 3. člena Uredbe o metodologiji za oblikovanje cen 24-urne dežurne službe (Uradni list RS, št. 5/18), 7. člena Odloka o pokopališkem redu na območju Občine Šmarješke Toplice (Uradni list RS, št. 69/17) in 17. člena Statuta Občine Šmarješke Toplice (Uradni list RS, št. 17/18) je Občinski svet Občine Šmarješke Toplice na 7. dopisni seji dne 29. 4. 2020 sprejel

S K L E P
o sprejemu elaborata o oblikovanju cen 24-urne dežurne službe in potrditvi cene storitve 24-dežurne pogrebne službe v Občini Šmarješke Toplice

1. člen

Občinski svet Občine Šmarješke Toplice potrjuje Elaborat o oblikovanju cen 24-urne dežurne pogrebne službe za Občino Šmarješke Toplice, februar 2020.

2. člen

Cena storitve 24-urne dežurne pogrebne službe v Občini Šmarješke Toplice znaša 175,29 EUR brez DDV.

3. člen

Izvajalec gospodarske javne službe na območju Občine Šmarješke Toplice, Pogrebne storitve Blatnik d.o.o., na osnovi tega sklepa oblikuje cenik s potrjeno ceno in ga javno objavi na svoji spletni strani.

4. člen

Sklep začne veljati naslednji dan po objavi v Uradnem listu Republike Slovenije.

Cena storitve 24-urne dežurne službe velja od 1. 5. 2020 dalje.

Št. 354-0015/2011-87
Šmarjeta, dne 29. aprila 2020

Župan
Občine Šmarješke Toplice
Marjan Hribar

995. Sklep o soglasju k ceni socialno varstvene storitve pomoč družini na domu v Občini Šmarješke Toplice

Na podlagi tretjega odstavka 101. člena Zakona o socialnem varstvu (Uradni list RS, št. 3/07 – UPB2 (23/07 – popr., 41/07 – popr.), 122/07 Odl. US: U-I-11/07-45, 61/10 – ZSVarPre, 62/10 – ZUPJS, 57/12, 39/16, 52/16 – ZPPreb-1 21/18 – ZNOrg in 31/18 – ZOA-A), 38. člena Pravilnika o metodologiji za oblikovanje cen socialno varstvenih storitev (Uradni list RS, št. 87/06, 127/06, 8/07, 51/08, 5/09, 6/12) in 17. člena Statuta Občine Šmarješke Toplice (Uradni list RS, št. 17/18) je Občinski svet Občine Šmarješke Toplice na 7. dopisni seji dne 29. 4. 2020 sprejel

S K L E P
o soglasju k ceni socialno varstvene storitve pomoč družini na domu v Občini Šmarješke Toplice

1. člen

Občinski svet Občine Šmarješke Toplice daje soglasje k ceni socialno varstvene storitve pomoč družini na domu, ki jo je predlagal izvajalec, Dom starejših občanov Novo mesto.

Cena socialno varstvene storitve pomoč družini na domu v Občini Šmarješke Toplice:

v EUR/efektivno uro

	Cena storitve	Subvencija občine	Cena za uporabnika
Delavnik	22,60	14,40	8,20
Nedelja	28,44	18,12	10,32
Državni prazniki	30,38	19,36	11,02

2. člen

Z dnem začetka uporabe tega sklepa preneha veljati Sklep o soglasju k ceni socialno varstvene storitve pomoč družini na domu v Občini Šmarješke Toplice št. 122-0007/2019-4 z dne 25. 4. 2019 (Uradni list RS, št. 28/19).

3. člen

Ta sklep začne veljati naslednji dan po objavi v Uradnem listu Republike Slovenije, uporablja pa se od 1. 5. 2020 do naslednje uskladitve na občinskem svetu.

Št. 122-0001/2020-7
Šmarjeta, dne 29. aprila 2020

Župan
Občine Šmarješke Toplice
Marjan Hribar

VLADA

996. Odlok o prenehanju veljavnosti Odloka o začasnih ukrepih na področju zdravstvene dejavnosti zaradi zajezitve in obvladovanja epidemije COVID-19

Na podlagi 2. člena in osmega odstavka 20. člena Zakona o Vladi Republike Slovenije (Uradni list RS, št. 24/05 – uradno prečiščeno besedilo, 109/08, 38/10 – ZUKN, 8/12, 21/13, 47/13 – ZDU-1G, 65/14 in 55/17) ter v zvezi s 1. in 3. točko prvega odstavka 37. člena Zakona o nalezljivih boleznih (Uradni list RS, št. 33/06 – uradno prečiščeno besedilo in 49/20 – ZIUZEOP) Vlada Republike Slovenije izdaja

O D L O K
o prenehanju veljavnosti Odloka o začasnih ukrepih na področju zdravstvene dejavnosti zaradi zajezitve in obvladovanja epidemije COVID-19

1. člen

Z dnem uveljavitve tega odloka preneha veljati Odlok o začasnih ukrepih na področju zdravstvene dejavnosti zaradi zajezitve in obvladovanja epidemije COVID-19 (Uradni list RS, št. 40/20 in 49/20).

2. člen

Ta odlok začne veljati 9. maja 2020.

Št. 00725-22/2020
Ljubljana, dne 8. maja 2020
EVA 2020-2711-0047

Vlada Republike Slovenije
Janez Janša
predsednik

---

997. Odlok o začasni prepovedi, omejitvah in načinu izvajanja javnega prevoza potnikov na ozemlju Republike Slovenije

Na podlagi 39. člena Zakona o nalezljivih boleznih (Uradni list RS, št. 33/06 – uradno prečiščeno besedilo in 49/20 – ZIUZEOP) Vlada Republike Slovenije izdaja

O D L O K
o začasni prepovedi, omejitvah in načinu izvajanja javnega prevoza potnikov na ozemlju Republike Slovenije

1. člen

(1) S tem odlokom se zaradi zajezitve in obvladovanja epidemije COVID-19 na ozemlju Republike Slovenije začasno prepove izvajanje javnega linijskega prevoza potnikov, posebnega linijskega prevoza potnikov, tranzitnega linijskega prevoza potnikov, občasnega prevoza potnikov, prevoza potnikov v mednarodnem cestnem prometu z izmeničnimi vožnjami in javnega železniškega prevoza potnikov v mednarodnem prometu.

(2) Iz omejitev po tem členu so izvzete vse oblike prevozov, ki so potrebne za intervencijske službe in druge nujne službe javnega sektorja. Pri teh prevozih za ustrezno zaščito voznikov in potnikov poskrbita njihov organizator in izvajalec.

(3) Morebitne druge izjeme odobri minister, pristojen za infrastrukturo.

2. člen

Javni linijski prevoz potnikov, posebni linijski prevoz potnikov, stalni izvenlinijski prevoz potnikov, občasni prevoz potnikov, prevoz potnikov z žičniškimi napravami za prevoz oseb in javni železniški prevoz potnikov v notranjem prometu se opravljajo v skladu s priporočili Nacionalnega inštituta za javno zdravje (v nadaljnjem besedilu: NJIZ) za preprečevanje okužbe z virusom SARS-CoV-2, ki so objavljena na spletni strani NIJZ (https://www.nijz.si/sl/sproscanje-ukrepov-covid-19).

3. člen

Če potnik v skladu s priporočili iz prejšnjega člena vstopi v vozilo javnega linijskega prevoza potnikov iz prejšnjega člena (v nadaljnjem besedilu: vozilo) pri zadnjih vratih, kjer ni nameščenih mobilnih terminalov za validacijo vozovnic, sklene prevozno pogodbo na podlagi veljavne vozovnice z vstopom v vozilo. Potnik mora imeti pred vstopom v vozilo veljavno vozovnico, kupljeno v predprodaji.

4. člen

Strokovno utemeljenost ukrepov iz tega odloka Vlada Republike Slovenije ugotavlja vsakih 14 dni in ob upoštevanju strokovnih razlogov odloči, da se ti ukrepi še naprej uporabljajo, ali pa ukrepe spremeni oziroma odpravi ter o tem obvesti Državni zbor in javnost.

KONČNI DOLOČBI

5. člen

Z uveljavitvijo tega odloka preneha veljati Odlok o začasni prepovedi in omejitvah javnega prevoza potnikov v Republiki Sloveniji (Uradni list RS, št. 24/20 in 54/20).

6. člen

Ta odlok začne veljati 11. maja 2020.

Št. 00710-25/2020
Ljubljana, dne 8. maja 2020
EVA 2020-2430-0053

Vlada Republike Slovenije
Janez Janša
predsednik

---

998. Odlok o spremembi in dopolnitvah Odloka o začasni prepovedi zbiranja ljudi v zavodih s področja vzgoje in izobraževanja ter univerzah in samostojnih visokošolskih zavodih

Na podlagi 3. točke prvega odstavka 39. člena Zakona o nalezljivih boleznih (Uradni list RS, št. 33/06 – uradno prečiščeno besedilo in 49/20 – ZIUZEOP) Vlada Republike Slovenije izdaja

O D L O K
o spremembi in dopolnitvah Odloka o začasni prepovedi zbiranja ljudi v zavodih s področja vzgoje in izobraževanja ter univerzah in samostojnih visokošolskih zavodih

1. člen

V Odloku o začasni prepovedi zbiranja ljudi v zavodih s področja vzgoje in izobraževanja ter univerzah in samostojnih visokošolskih zavodih (Uradni list RS, št. 25/20 in 29/20) se za 1. členom dodata nova 1.a in 1.b člen, ki se glasita:

»1.a člen

Ne glede na prejšnji člen prepoved zbiranja ljudi ne velja za javne uslužbence, zaposlene v zavodih iz prejšnjega člena, posameznike, ki v teh zavodih opravljajo delo na drugi pravni podlagi (na primer podjemne, avtorske pogodbe), in posameznike, ki so člani organov teh zavodov.

1.b člen

Zavodi iz 1. člena tega odloka morajo pri izvajanju dejavnosti upoštevati navodila ministrstva, pristojnega za zdravje, in Nacionalnega inštituta za javno zdravje za preprečevanje okužbe z virusom SARS-CoV-2, ki so objavljena na spletni strani ministrstva, pristojnega za zdravje, (https://www.nijz.si/sl/sproscanje-ukrepov-covid-19).«.

2. člen

2. člen se spremeni tako, da se glasi:

»2. člen

Strokovno utemeljenost ukrepov iz tega odloka Vlada Republike Slovenije ugotavlja vsakih 14 dni in ob upoštevanju strokovnih razlogov odloči, da se ti ukrepi še naprej uporabljajo, ali pa ukrepe spremeni oziroma odpravi ter o tem obvesti Državni zbor in javnost.«.

KONČNA DOLOČBA

3. člen

Ta odlok začne veljati naslednji dan po objavi v Uradnem listu Republike Slovenije.

Št. 00727-4/2020
Ljubljana, dne 8. maja 2020
EVA 2020-3330-0024

Vlada Republike Slovenije
Janez Janša
predsednik

MINISTRSTVA

999. Odredba o začasnih ukrepih na področju opravljanja zdravstvene dejavnosti zaradi zajezitve in obvladovanja epidemije COVID-19

Na podlagi 1. in 3. točke prvega odstavka 37. člena Zakona o nalezljivih boleznih (Uradni list RS, št. 33/06 – uradno prečiščeno besedilo in 49/20 – ZIUZEOP) minister za zdravje izdaja

O D R E D B O
o začasnih ukrepih na področju opravljanja zdravstvene dejavnosti zaradi zajezitve in obvladovanja epidemije COVID-19

1. člen

S to odredbo se za izvajalce zdravstvene dejavnosti na vseh ravneh zdravstvene dejavnosti določajo posebni pogoji za izvajanje zdravstvene obravnave z namenom zajezitve in obvladovanja epidemije COVID-19.

2. člen

(1) Zdravstvena obravnava iz prejšnjega člena, ki vključuje vse zdravstvene in zobozdravstvene storitve, se zagotovi le pacientom, ki imajo negativno epidemiološko anamnezo in nimajo prisotnih znakov okužbe dihal. Podrobnejša navodila za sprejem in obravnavo teh pacientov pri izvajalcih zdravstvene dejavnosti določi minister, pristojen za zdravje (v nadaljnjem besedilu: minister), in jih objavi na spletni strani ministrstva, pristojnega za zdravje.

(2) Osebe, ki imajo prisotne znake okužbe dihal oziroma druge znake bolezni COVID-19 oziroma imajo pozitivno epidemiološko anamnezo oziroma potrjeno bolezen COVID-19, se naroči oziroma sprejme v ambulanti COVID-19 oziroma v skladu s priporočili in navodili za izvajalce zdravstvene dejavnosti, objavljenimi na spletni strani ministrstva.

(3) Ne glede na prejšnji člen se prekine izvajanje načrtovanih porodov na domu.

3. člen

Zdravstveni delavci, zdravstveni sodelavci in izvajalci zdravstvene dejavnosti na vseh ravneh zdravstvene dejavnosti morajo pri izvajanju vseh zdravstvenih storitev upoštevati priporočila za preprečevanje okužbe z virusom SARS-CoV-2, ki jih na spletni strani objavi Nacionalni inštitut za javno zdravje, in mnenja razširjenega strokovnega kolegija za posamezno zdravstveno področje, ki jih potrdi minister.

4. člen

(1) Ne glede na prejšnji člen izvajalci zobozdravstvenih storitev na vseh ravneh zdravstvene dejavnosti pri izvajanju zobozdravstvenih storitev upoštevajo tudi navodila za področje zobozdravstva (UPZRC), ki jih potrdi minister.

(2) Pri osebah, ki imajo prisotne simptome in znake okužbe dihal, druge znake bolezni COVID-19, pozitivno epidemiološko anamnezo ali potrjeno bolezen COVID-19, se opravljajo nujna zobozdravstvena pomoč in storitve, katerih opustitev bi vodila v trajne okvare splošnega in ustnega zdravja, na obstoječih nujnih vstopnih točkah za zobozdravstvo, kjer za to obstajajo prostorski pogoji in dovolj ustrezne osebne varovalne opreme, in sicer v Zdravstvenem domu Ljubljana, Zdravstvenem domu Maribor, Zdravstvenem domu Celje, Zdravstvenem domu Kranj, Zdravstvenem domu Novo mesto, Zdravstvenem domu Koper, Zobozdravstvenem domu Nova Gorica, Zdravstvenem domu Murska Sobota in Zdravstvenem domu Slovenj Gradec.

5. člen

(1) Vodstva izvajalcev zdravstvene dejavnosti v mreži javne zdravstvene službe morajo na poziv ministra začasno prerazporediti zaposlene zdravstvene delavce in zdravstvene sodelavce (v nadaljnjem besedilu: izvajalci zdravstvenih storitev) na izvajanje nalog, povezanih z zajezitvijo in obvladovanjem epidemije COVID-19, znotraj izvajalca zdravstvene dejavnosti, k drugemu izvajalcu zdravstvene dejavnosti v mreži javne zdravstvene službe ali k javnemu socialno varstvenemu zavodu in javnemu vzgojno-izobraževalnemu zavodu ter koncesionarju iz drugega odstavka 8. člena Zakona o zdravstveni dejavnosti (Uradni list RS, št. 23/05 – uradno prečiščeno besedilo, 15/08 – ZPacP, 23/08, 58/08 – ZZdrS-E, 77/08 – ZDZdr, 40/12 – ZUJF, 14/13, 88/16 – ZdZPZD, 64/17, 1/19 – odl. US in 73/19) v mreži javne službe na področju socialnega varstva (v nadaljnjem besedilu: izvajalec socialnega varstva).

(2) V primeru začasne prerazporeditve iz prejšnjega odstavka izvajalec zdravstvene dejavnosti, pri katerem je zaposlen izvajalec zdravstvenih storitev, in izvajalec zdravstvene dejavnosti v mreži javne zdravstvene službe ali izvajalec socialnega varstva, h kateremu je prerazporejen (v nadaljnjem besedilu: izvajalec prevzemnik), skleneta pogodbo o načinu izvajanja nalog, povezanih z zajezitvijo in obvladovanjem epidemije COVID-19. Ne glede na prejšnji stavek se začasna prerazporeditev izvajalca zdravstvenih storitev, ki je javni uslužbenec, izvede v skladu z Uredbo o izvajanju začasne premestitve javnih uslužbencev zaradi nujnih delovnih potreb (Uradni list RS, št. 57/20).

(3) Pogodba iz prejšnjega odstavka vsebuje najmanj naslednje sestavine:

– naloge, povezane z zajezitvijo in obvladovanjem epidemije COVID-19, ki jih izvajalec zdravstvenih storitev opravlja pri izvajalcu prevzemniku,

– način vključevanja izvajalca zdravstvenih storitev v opravljanje nalog iz prejšnje alineje,

– odgovornost izvajalca zdravstvenih storitev za opravljene naloge,

– zavarovanje poklicne odgovornosti, ki jo zagotovi izvajalec prevzemnik,

– način evidentiranja časa, ki ga opravi izvajalec zdravstvenih storitev pri izvajalcu prevzemniku.

(4) Koncesionar se v izvajanje nalog, povezanih z zajezitvijo in obvladovanjem epidemije COVID-19, vključuje na podlagi sklenjene pogodbe o vključevanju v sistem izvajanja neprekinjenega zdravstvenega varstva iz 44.f člena Zakona o zdravstveni dejavnosti (Uradni list RS, št. 23/05 – uradno prečiščeno besedilo, 15/08 – ZPacP, 23/08, 58/08 – ZZdrS-E, 77/08 – ZDZdr, 40/12 – ZUJF, 14/13, 88/16 – ZdZPZD, 64/17, 1/19 – odl. US in 73/19) oziroma neprekinjene nujne zdravniške pomoči iz 45.b člena Zakona o zdravniški službi (Uradni list RS, št. 72/06 – uradno prečiščeno besedilo, 15/08 – ZPacP, 58/08, 107/10 – ZPPKZ, 40/12 – ZUJF, 88/16 – ZdZPZD, 40/17, 64/17 – ZZDej-K, 49/18 in 66/19; v nadaljnjem besedilu: ZZdrS). Če koncesionar nima sklenjene pogodbe iz prejšnjega stavka, jo nemudoma sklene. Glede plačila koncesionarja se uporablja določba drugega odstavka 45.b člena ZZdrS.

6. člen

Izvajalci zdravstvene dejavnosti na primarni in sekundarni ravni zdravstvene dejavnosti morajo v primeru izbruha epidemije COVID-19 na svojem območju organizirati opravljanje zdravstvene dejavnosti, vključno z izvajanjem zdravstvene nege in zdravstvene rehabilitacije kot del osnovne zdravstvene dejavnosti, za oskrbovance pri izvajalcih socialnega varstva, pri katerih je prišlo do izbruha epidemije COVID-19.

7. člen

Strokovno utemeljenost ukrepov iz te odredbe minister ugotavlja vsakih 14 dni in ob upoštevanju strokovnih razlogov odloči, da se ti ukrepi še naprej uporabljajo, ali pa ukrepe spremeni oziroma odpravi ter o tem obvesti Vlado Republike Slovenije, Državni zbor Republike Slovenije in javnost.

8. člen

Ta odredba začne veljati 9. maja 2020.

Št. 0070-52/2020
Ljubljana, dne 5. maja 2020
EVA 2020-2711-0039

Tomaž Gantar
minister
za zdravje

POPRAVKI

1000. Tehnični popravek Sklepa o določitvi vrednosti točke za izračun nadomestila za uporabo stavbnega zemljišča v letu 2020

V Sklepu o določitvi vrednosti točke za izračun nadomestila za uporabo stavbnega zemljišča v letu 2020, objavljen v Uradnem listu RS, št. 77/19, z dne 20. 12. 2019, je bila ugotovljena tehnična napaka, zato na podlagi 11. člena Zakona o Uradnem listu Republike Slovenije (Uradni list RS, št. 112/05 – uradno prečiščeno besedilo, 102/07, 109/09, 38/10 – ZUKN in 60/17 – ZPVPJN-B) objavljam

T E H N I Č N I P O P R A V E K
Sklepa o določitvi vrednosti točke za izračun nadomestila za uporabo stavbnega zemljišča v letu 2020

I.

V prvem členu Sklepa o določitvi vrednosti točke za izračun nadomestila za uporabo stavbnega zemljišča na območju Občine Žalec se popravi navedba leta na leto 2020.

II.

Sklep se objavi v Uradnem listu Republike Slovenije.

Št. 422-0131/2019
Žalec, dne 5. maja 2020

Župan
Občine Žalec
Janko Kos

VSEBINA

DRŽAVNI ZBOR

975. Zakon o spremembah in dopolnitvah Zakona o vodah (ZV-1F) 2389
976. Zakon o spremembah in dopolnitvah Zakona o dodatnih ukrepih za odpravo posledic škode zaradi prenamnožitve populacije podlubnikov (ZUOPŠP-A) 2390
977. Zakon o spremembah in dopolnitvah Energetskega zakona (EZ-1C) 2391
978. Zakon o spremembi Gradbenega zakona (GZ-A) 2393
979. Zakon o dopolnitvah Zakona o pogojih koncesije za izkoriščanje energetskega potenciala Spodnje Save (ZPKEPS-1D) 2393
980. Zakon o spremembah in dopolnitvah Zakona o divjadi in lovstvu (ZDLov-1C) 2394

VLADA

996. Odlok o prenehanju veljavnosti Odloka o začasnih ukrepih na področju zdravstvene dejavnosti zaradi zajezitve in obvladovanja epidemije COVID-19 2431
997. Odlok o začasni prepovedi, omejitvah in načinu izvajanja javnega prevoza potnikov na ozemlju Republike Slovenije 2431
998. Odlok o spremembi in dopolnitvah Odloka o začasni prepovedi zbiranja ljudi v zavodih s področja vzgoje in izobraževanja ter univerzah in samostojnih visokošolskih zavodih 2431

MINISTRSTVA

999. Odredba o začasnih ukrepih na področju opravljanja zdravstvene dejavnosti zaradi zajezitve in obvladovanja epidemije COVID-19 2432

USTAVNO SODIŠČE

981. Odločba o ugotovitvi, da devetnajsta alineja drugega odstavka 4. člena in drugi odstavek 5. člena Zakona o pogrebni in pokopališki dejavnosti nista v neskladju z Ustavo 2395

DRUGI ORGANI IN ORGANIZACIJE

982. Pravilnik o strokovni verifikaciji socialnovarstvenih programov 2404

OBČINE

ANKARAN

983. Sklep o spremembi in dopolnitvi Sklepa o uvedbi javne službe »upravljanje določenih javnih parkirišč« na parkirišču »Lazaret« 2409
984. Sklep o spremembi in dopolnitvi Sklepa o določitvi podrobnejšega režima obratovanja javnega parkirišča »Lazaret« 2410

BREŽICE

985. Odlok o spremembi Odloka o ustanovitvi Javnega podjetja Komunala Brežice d.o.o. 2411

HRPELJE - KOZINA

986. Odlok o pokopališkem redu na območju Občine Hrpelje - Kozina 2411

KAMNIK

987. Odlok o Programu opremljanja stavbnih zemljišč in merilih za odmero komunalnega prispevka za OPPN KA-23 Kamnik – Poljane 2416

KOMEN

988. Obvezna razlaga posebnih prostorskih izvedbenih pogojev (PPIP) Odloka o občinskem prostorskem načrtu Občine Komen (Uradni list RS, št. 26/18), ki se nanašajo na gradnjo na območju NS Komen – gozd Cirje, v enoti urejanja prostora KO-17 2419
989. Odlok o porabi sredstev proračunske rezerve Občine Komen za financiranje izdatkov v zvezi z epidemijo nalezljive bolezni SARS-CoV-2 (COVID-19) 2420

LJUBLJANA

990. Odlok o uporabi sredstev proračunske rezerve Mestne občine Ljubljana za financiranje izdatkov, povezanih z izvajanjem ukrepov preprečevanja širjenja COVID-19, in blažitev posledic razglasitve epidemije 2420
991. Odlok o podelitvi koncesije za opravljanje javne službe v osnovni zdravstveni dejavnosti v Mestni občini Ljubljana 2420
992. Sklep o ugotovitvi javne koristi 2421

SLOVENJ GRADEC

993. Odlok o spremembah in dopolnitvah občinskega prostorskega načrta Mestne občine Slovenj Gradec (SDOPN4 MOSG) 2429

ŠMARJEŠKE TOPLICE

994. Sklep o sprejemu elaborata o oblikovanju cen 24-urne dežurne službe in potrditvi cene storitve 24-dežurne pogrebne službe v Občini Šmarješke Toplice 2430
995. Sklep o soglasju k ceni socialno varstvene storitve pomoč družini na domu v Občini Šmarješke Toplice 2430

POPRAVKI

1000. Tehnični popravek Sklepa o določitvi vrednosti točke za izračun nadomestila za uporabo stavbnega zemljišča v letu 2020 2433

Uradni list RS – **Razglasni del**

Razglasni del je objavljen v elektronski izdaji št. 65/20 na spletnem naslovu: **www.uradni-list.si**

VSEBINA

Javni razpisi 1011
Razpisi delovnih mest 1046
Druge objave 1047
Evidence sindikatov 1048
Objave sodišč 1049
Oklici o začasnih zastopnikih in skrbnikih 1049
Oklici dedičem in neznanim upnikom 1049
Oklici pogrešanih 1050
Preklici 1051
Zavarovalne police preklicujejo 1051
Spričevala preklicujejo 1051
Drugo preklicujejo 1051

ISSN 1318-0576

Izdajatelj Služba Vlade RS za zakonodajo – v. d. direktor dr. Miha Pogačnik • Založnik Uradni list Republike Slovenije d.o.o. – direktor Denis Stroligo • Priprava Uradni list Republike Slovenije d.o.o. • Naročnina za obdobje 1. 1. do 31. 12. 2020 je 399 EUR (brez DDV), v ceno posameznega Uradnega lista Republike Slovenije je vračunan 5% DDV. • Reklamacije se upoštevajo le mesec dni po izidu vsake številke • Uredništvo in uprava Ljubljana, Dunajska cesta 167 • Poštni predal 379 • Telefon tajništvo (01) 2001 821, računovodstvo in naročnine (01) 2001 863, telefaks (01) 2001 825, prodaja (01) 2001 838, preklici (01) 2001 842, telefaks (01) 4250 199, uredništvo (01) 2001 841/868, uredništvo (javni razpisi …) (01) 2001 842, uredništvo – telefaks (01) 4250 199 • Internet: www.uradni-list.si – uredništvo e-pošta: objave@uradni-list.si • Transakcijski račun 02922-0011569767