Digitally signed by Matjaz Peterka
DN: c=si, o=state-institutions, ou=web-certificates, ou=government, serialNumber=1236795114014, cn=Matjaz Peterka
Reason: Direktor Uradnega lista Republike Slovenije
Date: 2018.12.21 17:40:30 +01'00'

Uradni list Republike Slovenije

Internet: www.uradni-list.si e-pošta: info@uradni-list.si

Št. 82 Ljubljana, petek 21. 12. 2018 ISSN 1318-0576 Leto XXVIII

DRŽAVNI ZBOR

3971. Odlok o spremembah Odloka o okviru za pripravo proračunov sektorja država za obdobje od 2018 do 2020 (OdPSD18–20-C)

Državni zbor je na podlagi 6. člena Zakona o fiskalnem pravilu (Uradni list RS, št. 55/15) in tretjega odstavka 108. člena Poslovnika državnega zbora (Uradni list RS, št. 92/07 – uradno prečiščeno besedilo, 105/10, 80/13 in 38/17) na seji 21. decembra 2018 sprejel

O D L O K
o spremembah Odloka o okviru za pripravo proračunov sektorja država za obdobje od 2018 do 2020 (OdPSD18–20-C)

1. člen

V Odloku o okviru za pripravo proračunov sektorja država za obdobje od 2018 do 2020 (Uradni list RS, št. 21/17, 65/17 in 57/18) se v 2. členu ciljni saldo sektorja država za leto 2019 spremeni tako, da se odstotek »0,2« nadomesti z odstotkom »0,4«, najvišji obseg izdatkov sektorja država za leto 2019 pa se spremeni tako, da se znesek »19.512« nadomesti z zneskom »20.610«.

2. člen

V 3. členu se ciljni saldo za državni proračun za leto 2019 spremeni tako, da se odstotek »–0,6« nadomesti z odstotkom »0,3«, najvišji obseg izdatkov za državni proračun za leto 2019 pa se spremeni tako, da se znesek »9.697« nadomesti z zneskom »10.160«.

3. člen

V 4. členu se najvišji obseg izdatkov za občine za leto 2019 spremeni tako, da se znesek »2.174« nadomesti z zneskom »2.235«.

4. člen

V 5. členu se najvišji obseg izdatkov za pokojninsko blagajno za leto 2019 spremeni tako, da se znesek »5.600« nadomesti z zneskom »5.530«.

5. člen

V 6. členu se najvišji obseg izdatkov za zdravstveno blagajno za leto 2019 spremeni tako, da se znesek »2.944« nadomesti z zneskom »3.055«.

6. člen

Ta odlok začne veljati naslednji dan po objavi v Uradnem listu Republike Slovenije.

Št. 411-01/18-34/10
Ljubljana, dne 21. decembra 2018
EPA 316-VIII

Državni zbor
Republike Slovenije
mag. Dejan Židan l.r.
Predsednik

3972. Sklep o imenovanju ministra

Na podlagi 112. člena Ustave Republike Slovenije ter 112. in 234. člena Poslovnika državnega zbora (Uradni list RS, št. 92/07 – uradno prečiščeno besedilo, 105/10, 80/13 in 38/17) je Državni zbor na seji 19. decembra 2018 sprejel

S K L E P
o imenovanju ministra

Imenuje se:
dr. Iztok Purič, za ministra brez resorja, pristojnega za razvoj, strateške projekte in kohezijo.

Št. 020-12/18-23/6
Ljubljana, dne 19. decembra 2018
EPA 280-VIII

Državni zbor
Republike Slovenije
mag. Dejan Židan l.r.
Predsednik

3973. Sklep o ponovnem opravljanju funkcije poslanca

Na podlagi 115. člena Ustave Republike Slovenije, 14. člena Zakona o poslancih (Uradni list RS, št. 112/05 – ura-

dno prečiščeno besedilo, 109/08, 39/11 in 48/12) in 112. člena Poslovnika državnega zbora (Uradni list RS, št. 92/07 – uradno prečiščeno besedilo, 105/10, 80/13 in 38/17) se je Državni zbor na seji 19. decembra 2018 seznanil z naslednjim

S K L E P O M
o ponovnem opravljanju funkcije poslanca

Ugotovi se, da Marko Bandelli s prenehanjem opravljanja tekočih poslov ministra brez resorja, pristojnega za razvoj, strateške projekte in kohezijo, z današnjim dnem ponovno opravlja funkcijo poslanca.

Št. 020-12/18-23/7
Ljubljana, dne 19. decembra 2018
EPA 280-VIII

Državni zbor
Republike Slovenije
mag. Dejan Židan l.r.
Predsednik

3974. Sklep o prenehanju opravljanja funkcije poslanca

Na podlagi drugega odstavka 14. člena Zakona o poslancih (Uradni list RS, št. 112/05 – uradno prečiščeno besedilo, 109/08, 39/11 in 48/12) in 112. člena Poslovnika državnega zbora (Uradni list RS, št. 92/07 – uradno prečiščeno besedilo, 105/10, 80/13 in 38/17) se je Državni zbor na seji 19. decembra 2018 seznanil z naslednjim

S K L E P O M
o prenehanju opravljanja funkcije poslanca

Ugotovi se, da z današnjim dnem preneha opravljati funkcijo poslanca Andrej Šušmelj, ki je funkcijo poslanca opravljal namesto poslanca Marka Bandellija v času, ko je ta opravljal funkcijo ministra brez resorja, pristojnega za razvoj, strateške projekte in kohezijo.

Št. 020-12/18-23/8
Ljubljana, dne 19. decembra 2018
EPA 280-VIII

Državni zbor
Republike Slovenije
mag. Dejan Židan l.r.
Predsednik

3975. Sklep o imenovanju guvernerja – člana Sveta Banke Slovenije

Na podlagi drugega odstavka 152. člena Ustave Republike Slovenije, 35. člena in petega odstavka 37. člena Zakona o Banki Slovenije (Uradni list RS, št. 72/06 – uradno prečiščeno besedilo, 59/11 in 55/17) ter 112. člena Poslovnika državnega zbora (Uradni list RS, št. 92/07 – uradno prečiščeno besedilo, 105/10, 80/13 in 38/17) je Državni zbor na seji 19. decembra 2018 sprejel

S K L E P
o imenovanju guvernerja – člana Sveta Banke Slovenije

Za guvernerja – člana Sveta Banke Slovenije se za dobo šestih let imenuje:
mag. Boštjan VASLE.

Št. 450-03/18-31/6
Ljubljana, dne 19. decembra 2018
EPA 300-VIII

Državni zbor
Republike Slovenije
mag. Dejan Židan l.r.
Predsednik

3976. Sklep o izvolitvi v sodniško funkcijo

Na podlagi 130. člena Ustave Republike Slovenije, prvega odstavka 19. člena Zakona o sodniški službi (Uradni list RS, št. 94/07 – uradno prečiščeno besedilo, 91/09, 33/11, 46/13, 63/13, 69/13 – popr., 95/14 – ZUPPJS15, 17/15 in 23/17 – ZSSve) in 112. člena Poslovnika državnega zbora (Uradni list RS, št. 92/07 – uradno prečiščeno besedilo, 105/10, 80/13 in 38/17) je Državni zbor na seji 19. decembra 2018 sprejel

S K L E P
o izvolitvi v sodniško funkcijo

V sodniško funkcijo se izvoli:
Miha ŠPILAR na sodniško mesto okrajnega sodnika na Okrajnem sodišču v Kopru.

Št. 700-05/18-11/8
Ljubljana, dne 19. decembra 2018
EPA 306-VIII

Državni zbor
Republike Slovenije
mag. Dejan Židan l.r.
Predsednik

3977. Sklep o imenovanju predsednice in dveh članov Upravnega odbora Sklada za financiranje razgradnje Nuklearne elektrarne Krško in odlaganja radioaktivnih odpadkov iz Nuklearne elektrarne Krško

Na podlagi prvega odstavka 7. člena Zakona o skladu za financiranje razgradnje Nuklearne elektrarne Krško in odlaganja radioaktivnih odpadkov iz Nuklearne elektrarne Krško (Uradni list RS, št. 47/03 – uradno prečiščeno besedilo in 68/08) ter 112. člena Poslovnika državnega zbora (Uradni list RS, št. 92/07 – uradno prečiščeno besedilo, 105/10, 80/13 in 38/17) je Državni zbor na seji 19. decembra 2018 sprejel

S K L E P
o imenovanju predsednice in dveh članov Upravnega odbora Sklada za financiranje razgradnje Nuklearne elektrarne Krško in odlaganja radioaktivnih odpadkov iz Nuklearne elektrarne Krško

V Upravni odbor Sklada za financiranje razgradnje Nuklearne elektrarne Krško in odlaganja radioaktivnih odpadkov iz Nuklearne elektrarne Krško se za dobo štirih let imenujejo:
za predsednico:
mag. Marjeta LIPEC

za člana:
Gregor KORENE
dr. Miha SKVARČ.

Št. 412-01/18-8/14
Ljubljana, dne 19. decembra 2018
EPA 330-VIII

Državni zbor
Republike Slovenije
mag. Dejan Židan l.r.
Predsednik

3978. Sklep o imenovanju članice Slovenske nacionalne komisije za UNESCO

Na podlagi prvega odstavka 3. člena Sklepa o ustanovitvi in določitvi nalog Slovenske nacionalne komisije za UNESCO (Uradni list RS, št. 69/10 in 3/15) in 112. člena Poslovnika državnega zbora (Uradni list RS, št. 92/07 – uradno prečiščeno besedilo, 105/10, 80/13 in 38/17) je Državni zbor na seji 19. decembra 2018 sprejel

S K L E P
o imenovanju članice Slovenske nacionalne komisije za UNESCO

V Slovensko nacionalno komisijo za UNESCO se za članico za dobo štirih let imenuje:
Nina MAUROVIČ.

Št. 007-04/18-10/10
Ljubljana, dne 19. decembra 2018
EPA 331-VIII

Državni zbor
Republike Slovenije
mag. Dejan Židan l.r.
Predsednik

3979. Sklep o imenovanju članice Nadzornega sveta Slovenskega državnega holdinga, d.d.

Na podlagi prvega odstavka 40. člena Zakona o Slovenskem državnem holdingu (Uradni list RS, št. 25/14) in 112. člena Poslovnika državnega zbora (Uradni list RS, št. 92/07 – uradno prečiščeno besedilo, 105/10, 80/13 in 38/17) je Državni zbor na seji 19. decembra 2018 sprejel

S K L E P
o imenovanju članice Nadzornega sveta Slovenskega državnega holdinga, d.d.

Za članico Nadzornega sveta Slovenskega državnega holdinga, d.d., se za dobo petih let imenuje:
Karmen DIETNER.

Št. 450-01/18-20/12
Ljubljana, dne 19. decembra 2018
EPA 317-VIII

Državni zbor
Republike Slovenije
mag. Dejan Židan l.r.
Predsednik

VLADA

3980. Uredba o izvajanju državne javne službe na osuševalnih in namakalnih sistemih

Na podlagi četrtega odstavka 113. člena v zvezi s prvim odstavkom 115.b člena, tretjega odstavka 114. člena in 118. člena ter za izvajanje 127. člena Zakona o kmetijstvu (Uradni list RS, št. 45/08, 57/12, 90/12 – ZdZPVHVVR, 26/14, 32/15, 27/17 in 22/18) izdaja Vlada Republike Slovenije

U R E D B O
o izvajanju državne javne službe na osuševalnih in namakalnih sistemih

1. člen
(vsebina)

Ta uredba podrobneje določa naloge državne javne službe upravljanja in vzdrževanja osuševalnih sistemov ter naloge upravljanja, vzdrževanja in delovanja državnih namakalnih sistemov (v nadaljnjem besedilu: državna javna služba), način izvajanja državne javne službe, financiranje, dolžnosti izvajalca državne javne službe, vsebino pogodbe, program upravljanja in programe vzdrževanja osuševalnih in državnih namakalnih sistemov, območje in obdobje izvajanja državne javne službe ter način poročanja.

2. člen
(uporaba)

(1) Ta uredba se uporablja za upravljanje in vzdrževanje osuševalnih sistemov, ki so vpisani v evidenco osuševalnih in namakalnih sistemov v skladu z zakonom, ki ureja kmetijstvo.
(2) Ta uredba se uporablja za upravljanje, vzdrževanje in delovanje državnih namakalnih sistemov, ki so vpisani v evidenco osuševalnih in namakalnih sistemov v skladu z zakonom, ki ureja kmetijstvo.
(3) Ta uredba se ne uporablja za vodno infrastrukturo in vodna zemljišča, katerih vzdrževanje se opravlja po predpisih, ki urejajo gospodarske javne službe na področju urejanja voda.

3. člen
(pomen izrazov)

Izrazi, uporabljeni v tej uredbi, pomenijo:
– podizvajalec je oseba, ki za državno javno službo opravlja določene naloge vzdrževanja oziroma upravljanja osuševalnih in državnih namakalnih sistemov;
– program upravljanja je program, ki zajema naloge upravljanja osuševalnih in državnih namakalnih sistemov;

– program vzdrževanja je program, ki zajema posamezna opravila, potrebna na posameznem osuševalnem in državnem namakalnem sistemu.

4. člen

(območje izvajanja državne javne službe)

Državna javna služba se izvaja na območju Republike Slovenije.

5. člen

(izvajalec državne javne službe)

(1) Izvajalec državne javne službe (v nadaljnjem besedilu: izvajalec) se imenuje z odločbo ministrstva, pristojnega za kmetijstvo (v nadaljnjem besedilu: ministrstvo), za obdobje sedmih let.

(2) Izvajalec iz prejšnjega odstavka lahko za opravljanje nalog upravljanja s podizvajalcem, registriranim za opravljanje nalog upravljanja iz 6. člena te uredbe in izbranim po predpisih o javnem naročanju, sklene pogodbo o izvajanju določenih nalog upravljanja, vendar največ za 20 odstotkov predvidenih letnih ur iz naslova nalog upravljanja.

(3) Izvajalec iz prvega odstavka lahko za opravljanje rednega in investicijskega vzdrževanja s podizvajalcem, registriranim za opravljanje nalog vzdrževanja iz 8. člena te uredbe in izbranim po predpisih o javnem naročanju, sklene pogodbo o izvajanju določenih nalog vzdrževanja.

6. člen

(naloge upravljanja)

(1) Naloge upravljanja osuševalnih in državnih namakalnih sistemov mora izvajalec opravljati tako, da je zagotovljeno načelo učinkovitosti in gospodarnosti delovanja osuševalnih in državnih namakalnih sistemov.

(2) Izvajalec upravlja tudi z zemljišči v lasti Republike Slovenije, na katerih so objekti in naprave, ki so potrebni za delovanje osuševalnih in državnih namakalnih sistemov, na katerih se izvaja državna javna služba. Ta zemljišča, skupaj z objekti in napravami preidejo v upravljavstvo izvajalca s sklepom Vlade Republike Slovenije, sprejetim v skladu z zakonom, ki ureja stvarno premoženje države in samoupravnih lokalnih skupnosti.

(3) Poleg nalog iz 127. člena Zakona o kmetijstvu (Uradni list RS, št. 45/08, 57/12, 90/12 – ZdZPVHVVR, 26/14, 32/15, 27/17 in 22/18) mora izvajalec opravljati naslednje naloge:

1. pripravo letnega programa upravljanja osuševalnih in državnih namakalnih sistemov iz 7. člena te uredbe;
2. pripravo letnih programov vzdrževanja posameznih osuševalnih in državnih namakalnih sistemov iz 9. člena te uredbe;
3. nadzor nad delovanjem osuševalnih in državnih namakalnih sistemov;
4. pripravo poročil iz 13. člena te uredbe;
5. notranjo upravno in vsebinsko kontrolo izvajanja državne javne službe;
6. spremljanje in analizo delovanja državne javne službe ter pripravo poročil o delu s spremljanjem kazalnikov;
7. sodelovanje z drugimi ministrstvi in izvajalci drugih javnih služb, razvojno-strokovnih nalog ali raziskovalnega dela ter z organizacijami, katerih delo se nanaša na delovanje državne javne službe, in
8. druge naloge, opredeljene v letnem programu upravljanja osuševalnih in državnih namakalnih sistemov.

(4) Naloge upravljanja osuševalnih in državnih namakalnih sistemov se opravljajo v skladu s programom izvajanja državne javne službe na osuševalnih in namakalnih sistemih za obdobje 2019–2025 iz Priloge 1, ki je sestavni del te uredbe, ter v skladu z letnim programom upravljanja iz 7. člena te uredbe.

7. člen

(letni program upravljanja)

(1) Izvajalec na podlagi izhodišč ministrstva pripravi letni program upravljanja osuševalnih in državnih namakalnih sistemov, ki vsebuje zlasti:

1. pregled stanja;
2. pravne podlage;
3. namen, letne cilje in kazalnike za doseganje letnih ciljev;
4. vrsto in opis nalog upravljanja skupaj s predvidenim letnim obsegom ur dela;
5. finančni načrt upravljanja in
6. dinamiko izvajanja letnega programa upravljanja osuševalnih in državnih namakalnih sistemov.

(2) Letni program upravljanja izvajalec pošlje ministrstvu v soglasje, in sicer najpozneje do 15. decembra tekočega leta za naslednje koledarsko leto.

(3) V letnem programu upravljanja morajo biti jasno označene naloge, ki jih bo izvajal podizvajalec.

(4) Izvajalec opravlja naloge iz prvega odstavka tega člena na podlagi potrjenega letnega programa upravljanja.

8. člen

(naloge vzdrževanja)

(1) Naloge vzdrževanja osuševalnih in državnih namakalnih sistemov mora izvajalec opravljati tako, da se zagotavlja nemoteno, učinkovito in gospodarno delovanje v skladu z njihovo namembnostjo. Naloge vzdrževanja osuševalnih in državnih namakalnih sistemov se opravljajo v okviru rednega delovanja in vzdrževanja (v nadaljnjem besedilu: redno vzdrževanje) ter investicijskega vzdrževanja.

(2) Naloge rednega vzdrževanja osuševalnih in državnih namakalnih sistemov se opredelijo v letnih programih vzdrževanja iz 9. člena te uredbe, za vsak posamezen osuševalni sistem in državni namakalni sistem.

(3) Če se na posameznem osuševalnem ali državnem namakalnem sistemu z rednimi vzdrževalnimi deli ne more zagotoviti nemoteno delovanje sistema, se izvede potrebno investicijsko vzdrževanje. Dela, ki so potrebna v okviru investicijskega vzdrževanja, se opredelijo v letnem programu vzdrževanja iz 9. člena te uredbe.

(4) Naloge vzdrževanja osuševalnih in državnih namakalnih sistemov se opravljajo v skladu s programom izvajanja državne javne službe na osuševalnih in namakalnih sistemih za obdobje 2019–2025 iz Priloge 1 te uredbe ter v skladu z letnimi programi vzdrževanja iz 9. člena te uredbe.

9. člen

(letni program vzdrževanja za posamezni osuševalni sistem in državni namakalni sistem)

(1) Letni program vzdrževanja za posamezni osuševalni sistem in državni namakalni sistem vsebuje:

1. osnovne podatke o sistemu;
2. opis dejanskega stanja sistema;
3. opredeljene letne cilje vzdrževanja s kazalniki;
4. vrsto in obseg predvidenih nalog vzdrževanja;
5. finančni načrt vzdrževanja z zagotovljenim virom financiranja;
6. dinamiko izvajanja letnega programa vzdrževanja in
7. pri osuševalnih sistemih tudi grafično prilogo z označitvijo lokacije in vrste predvidenih nalog vzdrževanja.

(2) Program vzdrževanja letno pripravi izvajalec. En izvod letnega programa vzdrževanja za naslednje koledarsko leto izvajalec pošlje ministrstvu najpozneje do 1. novembra tekočega leta.

10. člen

(financiranje nalog upravljanja)

(1) Naloge upravljanja osuševalnih in državnih namakalnih sistemov iz 6. člena te uredbe se v skladu z zakonom, ki

ureja kmetijstvo, financirajo iz proračuna Republike Slovenije v skladu z razpoložljivimi sredstvi v posameznem proračunskem letu.

(2) V posameznem letu se lahko na predlog izvajalca zmanjša ali poveča obseg nalog upravljanja glede na dejansko višino razpoložljivih sredstev v tem letu.

(3) Izvajalec mora glede na zmanjšan ali povečan obseg nalog upravljanja iz prejšnjega odstavka in ob upoštevanju razpoložljivih sredstev pripraviti spremembe letnega programa upravljanja in jih poslati ministrstvu v soglasje.

(4) Izplačila za opravljene naloge upravljanja iz 6. člena te uredbe se izvajajo na podlagi zahtevkov. Zahtevku se priložita poročilo o opravljenih nalogah upravljanja in specifikacija stroškov. Po opravljenem notranjem preverjanju pošlje izvajalec ministrstvu skupni zahtevek, ministrstvo pa znesek v skladu s pogodbo o izvajanju državne javne službe nakaže na transakcijski račun izvajalca.

(5) Stroški, ki se nanašajo na upravno in tehnično delo ter delo uprave, vključno z materialnimi stroški, ki so potrebni za delovanje in izvajanje državne javne službe, morajo biti prikazani na stroškovnem mestu državne javne službe in drugih stroškovnih mestih na podlagi ključa delitve stroškov v programu upravljanja iz 7. člena te uredbe.

(6) Če izvajalec opravi manj, kot je določeno v programu upravljanja iz 7. člena te uredbe, se sredstva iz proračuna sorazmerno zmanjšajo, izplačajo se le sredstva za plačilo izvedenih nalog. Dovoljeno odstopanje od izvedbe nalog iz 6. člena te uredbe je največ 15 odstotkov skupne vrednosti nalog v letnem programu upravljanja osuševalnih in državnih namakalnih sistemov.

(7) Če izvajalec opravi več, kot je določeno v veljavnem programu upravljanja iz 7. člena te uredbe, se kritje stroškov za povečani obseg dela ne prizna v breme proračuna Republike Slovenije.

(8) Znesek povračila, ki ga za izvajanje nalog državne javne službe prejme izvajalec, ne sme presegati zneska, potrebnega za plačilo stroškov, ki so nastali pri izpolnjevanju obveznosti iz programa upravljanja iz 7. člena te uredbe.

(9) Izvajalec mora ob ugotovitvi nenamenske porabe proračunskih sredstev sredstva vrniti v proračun Republike Slovenije skupaj z zakonitimi zamudnimi obrestmi.

11. člen

(financiranje nalog vzdrževanja)

(1) Naloge vzdrževanja osuševalnih in državnih namakalnih sistemov iz 8. člena te uredbe se financirajo v skladu z zakonom, ki ureja kmetijska zemljišča.

(2) Posamezna dela, ki so v korist rednega in investicijskega vzdrževanja osuševalnega in državnega namakalnega sistema, lahko v skladu z zakonom, ki ureja kmetijstvo, sofinancira tudi lokalna skupnost ali druga pravna ali fizična oseba.

(3) V posameznem letu se lahko na predlog izvajalca zmanjša ali poveča obseg nalog vzdrževanja glede na dejansko višino razpoložljivih sredstev v posameznem letu.

(4) Izvajalec mora glede na zmanjšan ali povečan obseg nalog vzdrževanja iz prejšnjega odstavka in ob upoštevanju razpoložljivih sredstev pripraviti spremembe oziroma dopolnitve programa vzdrževanja ter jih poslati ministrstvu.

(5) Izvajalec mora ob ugotovitvi nenamenske porabe proračunskih sredstev sredstva vrniti v proračun Republike Slovenije skupaj z zakonitimi zamudnimi obrestmi.

(6) Izplačila za opravljene naloge vzdrževanja iz 8. člena te uredbe se izvajajo na podlagi zahtevka, ki vsebuje poročilo izvajalca o izvedenih delih z zapisnikom o nadzoru in prevzemu izvedenih del vzdrževanja z opredelitvijo vrste in količine del, ki ga podpišeta izvajalec in podizvajalec. Pri osuševalnih sistemih je treba obvezno priložiti tudi grafično prilogo z označeno lokacijo in vrsto izvedenih del.

(7) Ob nenadnem prenehanju delovanja osuševalnega ali državnega namakalnega sistema izvajalec z obrazloženim predlogom za preprečitev nastanka večje škode zaprosi ministrstvo za dodatna sredstva. Če namensko zbrana sredstva ne zadoščajo, se založijo iz integralne postavke proračuna Republike Slovenije. Lastniki ali zakupniki kmetijskih zemljišč na območju osuševalnega in državnega namakalnega sistema ta sredstva vrnejo nazaj v proračun Republike Slovenije sorazmerno s površino območja osuševalnega in državnega namakalnega sistema.

12. člen

(pogodbena razmerja)

(1) Medsebojna razmerja med izvajalcem in ministrstvom se podrobneje uredijo s pogodbo o izvajanju državne javne službe, ki jo podpišeta minister, pristojen za kmetijstvo, ter izvajalec.

(2) Pogodba se sklene za obdobje sprejetega proračuna Republike Slovenije v obsegu razpoložljivih proračunskih sredstev, namenjenih za izvajanje državne javne službe.

(3) Pogodba mora vsebovati zlasti:

1. natančno opredelitev nalog državne javne službe;
2. začetek veljavnosti in trajanje pogodbe;
3. finančno vrednost pogodbe in vir financiranja;
4. rok za izvajalca za oddajo zahtevkov;
5. rok za plačilo zahtevkov;
6. sankcije v primeru kršitve pogodbe in
7. način spreminjanja in dopolnjevanja pogodbe.

13. člen

(poročila o izvajanju programov)

(1) Izvajalec mora voditi ločeno evidenco o opravljenih delih iz programa upravljanja iz 7. člena te uredbe in programa vzdrževanja iz 9. člena te uredbe, ki mora vsebovati delovodnik podizvajalca o opravljenih delih.

(2) Izvajalec mora ministrstvu poslati letno poročilo o upravljanju in letno poročilo o vzdrževanju za vsak posamezen osuševalni sistem in državni namakalni sistem do konca februarja tekočega leta za preteklo leto.

(3) Letno poročilo o upravljanju mora vsebovati natančen opis opravljenih nalog po programu upravljanja iz 7. člena te uredbe ter ugotovitve in predloge za nadaljnje delo pri delovanju osuševalnih in državnih namakalnih sistemov. Letnemu poročilu je treba priložiti tudi letna poročila o upravljanju in vzdrževanju za vsak posamezen osuševalni sistem in državni namakalni sistem.

(4) Letno poročilo o upravljanju iz drugega odstavka tega člena mora vsebovati:

– obrazložitev porabe sredstev;
– povzetek stanja in splošno oceno doseganja ciljev iz letnega programa upravljanja;
– zbirnik opravljenih posameznih nalog vzdrževanja osuševalnih in državnih namakalnih sistemov;
– obrazložitev opravljenih nalog upravljanja in
– predloge za nadaljnje delo.

(5) Letno poročilo o upravljanju in vzdrževanju za posamezni osuševalni sistem in državni namakalni sistem iz drugega odstavka tega člena mora vsebovati:

– povzetek stanja in splošno oceno doseganja ciljev iz letnega programa rednega vzdrževanja;
– opis stanja pred vzdrževanjem in po njem;
– prikaz predvidenih in izvedenih nalog vzdrževanja ter
– ugotovitve in predloge.

14. člen

(prehodna določba)

Ministrstvo pozove dosedanjega izvajalca, Sklad kmetijskih zemljišč in gozdov Republike Slovenije, k predložitvi vloge za imenovanje za izvajalca državne javne službe.

15. člen

(prenehanje veljavnosti in uporaba)

Z dnem uveljavitve te uredbe preneha veljati Uredba o načinu izvajanja javne službe upravljanja in vzdrževanja hidromelioracijskih sistemov (Uradni list RS, št. 31/14 in 91/15), uporablja pa se do 31. decembra 2018.

16. člen

(začetek veljavnosti in začetek uporabe)

Ta uredba začne veljati naslednji dan po objavi v Uradnem listu Republike Slovenije, uporabljati pa se začne 1. januarja 2019.

Št. 00715-36/2018
Ljubljana, dne 20. decembra 2018
EVA 2018-2330-0049

Vlada Republike Slovenije

Marjan Šarec l.r.
Predsednik

Priloga 1: Program državne javne službe na osuševalnih in namakalnih sistemih za obdobje 2019–2025

Osuševalni in državni namakalni sistemi so bili zgrajeni po večini v 80. in 90. letih prejšnjega stoletja. Namenjeni so usposobitvi kmetijskih zemljišč za učinkovito kmetijsko pridelavo, s tem da načrtno vplivajo na režim vlage v tleh. Zakonsko opredeljuje osuševalne in državne namakalne sisteme Zakon o kmetijskih zemljiščih (Uradni list RS, št. 71/11 – uradno prečiščeno besedilo, 58/12, 27/16, 27/12 – ZKme-1D in 79/17; v nadaljnjem besedilu: ZKZ).

S sprejetjem Uredbe o načinu izvajanja javne službe upravljanja in vzdrževanja hidromelioracijskih sistemov (Uradni list RS, št. 31/14 in 91/15; v nadaljnjem besedilu: Uredba) so vsi osuševalni in namakalni sistemi prešli v upravljanje javne službe upravljanja in vzdrževanja hidromelioracijskih sistemov. Javno službo opravlja Sklad kmetijskih zemljišč in gozdov Republike Slovenije (v nadaljnjem besedilu: Sklad) že od leta 2012.

Državna javna služba na osuševalnih in namakalnih sistemih se opravlja na podlagi Zakona o kmetijstvu (Uradni list RS, št. 45/08, 57/12, 90/12 – ZdZPVHVVR, 26/14, 32/15, 27/17 in 22/18; v nadaljnjem besedilu: ZKme).

Cilji državne javne službe na osuševalnih in namakalnih sistemih

Bistveni strateški cilji državne javne službe na osuševalnih in namakalnih sistemih so:
– učinkovito upravljanje osuševalnih in namakalnih sistemov;
– zagotavljanje najmanj obstoječega stanja habitatnih tipov in populacij vrst;
– sodelovanje z državnimi organi in organizacijami zaradi učinkovitejšega upravljanja;
– izboljšanje ali ohranjanje delovanja osuševalnih in namakalnih sistemov.

Financiranje državne javne službe na osuševalnih in namakalnih sistemih se zagotavlja iz Proračuna Republike Slovenije ali iz drugih virov ter z delnim ali celotnim plačilom uporabnikov storitev. Sredstva za vzdrževanje osuševalnih in državnih namakalnih sistemov do terciarnega omrežja na podlagi ZKZ zagotavljajo lastniki oziroma zakupniki kmetijskih zemljišč znotraj osuševalnih ali državnih namakalnih sistemov v sorazmerju s površino zemljišč. Zbiranje sredstev za redno delovanje in vzdrževanje se izvaja preko odmere Finančne uprave Republike Slovenije. Zbrana sredstva se porabijo izključno za namene vzdrževanja in rednega delovanja na določenem osuševalnem ali državnem namakalnem sistemu, v skladu s sprejetimi programi vzdrževanja. Sredstva za vzdrževanje, redno in investicijsko vzdrževanje, se lahko zagotavljajo tudi iz drugih virov.

Naloge državne javne službe na osuševalnih in namakalnih sistemih

Naloge državne javne službe na osuševalnih in namakalnih sistemih so opredeljene v 127. členu ZKme.
Upravljanje obsega naslednje naloge:
– načrtovanje in izvajanje upravljanja in
– priprava letnega programa upravljanja in letnega programa vzdrževanja.

Obrazložitev:
Skladno s programom javne službe se obseg nalog javne službe za posamezno leto določi z letnim programom upravljanja in programi vzdrževanja, ki jih sprejme izvajalec državne javne službe na osuševalnih in namakalnih sistemih. Letni program upravljanja izvajalec predlaga v potrditev ministrstvu in mora vsebovati: opredeljene cilje nalog upravljanja; aktivnosti ali naloge oziroma storitve upravljanja skupaj s predvidenim letnim obsegom dela; obseg in vire financiranja nalog upravljanja; dinamiko izvajanja letnega programa upravljanja.

Izvajalec pripravi program vzdrževanja za vsak osuševalni ali namakalni sistem posebej. Program vzdrževanja mora vsebovati: vrsto in obseg predvidenih vzdrževalnih del; opredeljene cilje opravljanja vzdrževanja; obseg in vire financiranja vzdrževanja; dinamiko izvajanja programa vzdrževanja.

– priprava letnih analiz in poročil za ministrstvo

Obrazložitev:
Vsakoletno izvajalec za ministrstvo pripravi letna poročila in analize svojega dela ter letna poročila o stanju osuševalnih in državnih namakalnih sistemov, ki jih ima v upravljanju. Izvajalec mora letno poročilo o upravljanju in vzdrževanju poslati ministrstvu najpozneje do konca februarja tekočega leta za preteklo leto. Zraven tega navede tudi vse svoje predloge in opažanja.

Za potrebe statističnih evidenc izvajalec poroča in izpolni obrazce za Statistični urad Republike Slovenije (SURS), ki vključujejo podatke o porabi vode na sistemu, vire vode in druge podatke.

– nadzor nad delovanjem osuševalnih in državnih namakalnih sistemov ter strokovni nadzor pri izvedbi letnih vzdrževalnih del za te sisteme

Obrazložitev:
Izvajalec opravlja redne letne obhode v skladu s potrebami – npr. osuševalni sistemi v obdobju večjih deževij in državni namakalni sistemi v času namakanja. Izvajalec ministrstvo obvesti tudi o morebitnih nepredvidenih poškodbah oziroma pomembnih dogodkih na območju sistema in hkrati predlaga potrebne ukrepe za njihovo odpravo. O vseh ugotovitvah zapiše zapisnik oziroma uradni zaznamek. Strokovni nadzor nad izvajanjem nalog državne javne službe na osuševalnih in namakalnih sistemih izvaja ministrstvo v skladu z zakonom, ki ureja kmetijstvo.

– druge naloge na področju upravljanja hidromelioracijskih sistemov

Obrazložitev:
Ministrstvo v skladu s svojimi potrebami lahko izjemoma naroči tudi dodatne naloge, ki se vključijo v letni program upravljanja in letni program vzdrževanja. Za ta dodatna dela se pred izvedbo izvajalec in ministrstvo uskladita o predvidenem časovnem obsegu in jih finančno ovrednotita.

Naloge rednega vzdrževanja osuševalnih sistemov:
1. košnja trave na brežinah jarkov;
2. posek zarasti na brežinah jarkov (grmovje, drevesa s premerom debel do 20 cm);
3. čiščenje cevnih prepustov z odvozom materiala na deponijo;
4. ročno čiščenje brežin jarka ob izlivki in čiščenje izlivke;
5. zamenjava poškodovanih izlivk;
6. čiščenje hidromelioracijskih jarkov (zakoličba in določitev nivelete jarkov, strojni izkop, odvoz v mikrodepresije na melioracijskem območju s planiranjem);
7. podrahljanje ali krtičenje površin;
8. druge naloge, (kot na primer popravilo obstoječih poljskih poti).

Naloge rednega vzdrževanja državnih namakalnih sistemov:
1. košnja trave;
2. pregledi in redno vzdrževanje črpališč;
3. pregledi in zagotavljanje rednega delovanja vozlišč, odvzemnih jaškov, blatnikov in zračnikov;

4. pregledi zasunov in hidrantov;
5. sanacija pokrovov;
6. vzdrževanje cevovodov – odprtih (mostovi);
7. polnjenje in odzračevanje cevovodov;
8. praznjenje namakalnih sistemov in konzerviranje črpališč;
9. odstranjevanje mulja iz usedalnikov in filtrov;
10. meritve katodne zaščite;
11. vzdrževanje električne opreme črpališč;
12. zimska zaščita črpalk in elektro omar;
13. druge naloge (kot na primer popravilo obstoječih poljskih poti).

Dinamika izvajanja

Državna javna služba na osuševalnih in namakalnih sistemih se mora izvajati neprekinjeno v celotnem obdobju, v skladu s sedemletnim programom državne javne službe na osuševalnih in namakalnih sistemih in v skladu z letnim programom upravljanja ter letnimi programi vzdrževanja.

3981. Uredba o spremembah Uredbe o sofinanciranju zavarovalnih premij za zavarovanje primarne kmetijske proizvodnje in ribištva

Na podlagi 10. člena Zakona o kmetijstvu (Uradni list RS, št. 45/08, 57/12, 90/12 – ZdZPVHVVR, 26/14, 32/15, 27/17 in 22/18), drugega odstavka 35. člena Zakona o morskem ribištvu (Uradni list RS, št. 115/06, 76/15 in 69/17) in drugega odstavka 49. člena Zakona o sladkovodnem ribištvu (Uradni list RS, št. 61/06) izdaja Vlada Republike Slovenije

U R E D B O
o spremembah Uredbe o sofinanciranju zavarovalnih premij za zavarovanje primarne kmetijske proizvodnje in ribištva

1. člen

V Uredbi o sofinanciranju zavarovalnih premij za zavarovanje primarne kmetijske proizvodnje in ribištva (Uradni list RS, št. 89/14, 2/15, 3/15, 98/15, 28/16, 81/16 in 66/17) se besedilo 5. člena spremeni tako, da se glasi:

»Izvajalci zavarovanja po tej uredbi so zavarovalnice, ki opravljajo zavarovalne posle v skladu z zakonom, ki ureja zavarovalništvo in so pridobili dovoljenje za opravljanje zavarovalnih poslov v zavarovalni vrsti zavarovanja požara in elementarnih nesreč oziroma dovoljenje za opravljanje zavarovalnih poslov v zavarovalni vrsti drugo škodno zavarovanje iz zakona, ki ureja zavarovalništvo.«.

2. člen

Četrti odstavek 8. člena se spremeni tako, da se glasi:

»(4) Višina sofinanciranja zavarovalne premije znaša 50 odstotkov obračunane zavarovalne premije, vključno s pripadajočim davkom od prometa zavarovalnih poslov.«

3. člen

V tretjem odstavku 9. člena se številka »20« nadomesti s številko »30«.

4. člen

V četrtem odstavku 15. člena se besedilo »s 154. členom ZZavar« nadomesti z besedilom »z zakonom, ki ureja zavarovalništvo,«.

5. člen

Postopki, začeti na podlagi Uredbe o sofinanciranju zavarovalnih premij za zavarovanje primarne kmetijske proizvodnje in ribištva (Uradni list RS, št. 89/14, 2/15, 3/15, 98/15, 28/16, 81/16 in 66/17), se dokončajo v skladu z Uredbo o sofinanciranju zavarovalnih premij za zavarovanje primarne kmetijske proizvodnje in ribištva (Uradni list RS, št. 89/14, 2/15, 3/15, 98/15, 28/16, 81/16 in 66/17), pri čemer se za začetek postopka šteje sklenitev zavarovalne pogodbe pri zavarovalnici.

6. člen

Ta uredba začne veljati 1. januarja 2019.

Št. 00715-38/2018
Ljubljana, dne 20. decembra 2018
EVA 2018-2330-0097

Vlada Republike Slovenije

Marjan Šarec l.r.
Predsednik

3982. Uredba o spremembah in dopolnitvah Uredbe o izvajanju ukrepa naložbe v osnovna sredstva in podukrepa podpora za naložbe v gozdarske tehnologije ter predelavo, mobilizacijo in trženje gozdarskih proizvodov iz Programa razvoja podeželja Republike Slovenije za obdobje 2014–2020

Na podlagi 10. in 12. člena Zakona o kmetijstvu (Uradni list RS, št. 45/08, 57/12, 90/12 – ZdZPVHVVR, 26/14, 32/15, 27/17 in 22/18) izdaja Vlada Republike Slovenije

U R E D B O
o spremembah in dopolnitvah Uredbe o izvajanju ukrepa naložbe v osnovna sredstva in podukrepa podpora za naložbe v gozdarske tehnologije ter predelavo, mobilizacijo in trženje gozdarskih proizvodov iz Programa razvoja podeželja Republike Slovenije za obdobje 2014–2020

1. člen

V Uredbi o izvajanju ukrepa naložbe v osnovna sredstva in podukrepa podpora za naložbe v gozdarske tehnologije ter predelavo, mobilizacijo in trženje gozdarskih proizvodov iz Programa razvoja podeželja Republike Slovenije za obdobje 2014–2020 (Uradni list RS, št. 104/15, 32/16, 66/16, 14/17, 38/17, 40/17 – popr. in 19/18) se 1. člen spremeni tako, da se glasi:

»1. člen
(vsebina)

(1) Ta uredba ureja izvajanje ukrepa naložbe v osnovna sredstva in podukrepa podpora za naložbe v gozdarske tehnologije ter predelavo, mobilizacijo in trženje gozdarskih proizvodov iz Programa razvoja podeželja Republike Slovenije za obdobje 2014–2020, ki je potrjen z Izvedbenim sklepom Komisije z dne 13. februarja 2015 o odobritvi Programa razvoja podeželja Republike Slovenije za podporo iz Evropskega kmetijskega sklada za razvoj podeželja, št. CCI 2014 SI 06 RD NP 0012020, zadnjič spremenjenim z Izvedbenim sklepom Komisije št. C(2018)6959 z dne 17. oktobra 2018 o odobritvi spremembe Programa razvoja podeželja Republike Slovenije za podporo iz Evropskega kmetijskega sklada za razvoj podeželja in o spremembi Izvedbenega sklepa C(2015)849 z dne 13. februarja 2015 (v nadaljnjem besedilu: PRP 2014–2020). PRP 2014–2020 je dostopen na spletni strani Ministrstva za kmetijstvo, gozdarstvo in prehrano (v nadaljnjem besedilu: MKGP) ter na spletni strani programa razvoja podeželja (http://www.program-podezelja.si).

(2) Ta uredba za ukrep in podukrep iz prejšnjega odstavka določa namen podpore, upravičence, upravičene stroške, pogoje za dodelitev sredstev, merila za ocenjevanje vlog, pogoje za izplačilo sredstev, obveznosti, finančne določbe, splošne in skupne določbe:

1. za izvajanje:

– Uredbe (EU) št. 1303/2013 Evropskega parlamenta in Sveta z dne 17. decembra 2013 o skupnih določbah o Evropskem skladu za regionalni razvoj, Evropskem socialnem skladu, Kohezijskem skladu, Evropskem kmetijskem skladu za razvoj podeželja in Evropskem skladu za pomorstvo in ribištvo, o splošnih določbah o Evropskem skladu za regionalni razvoj, Evropskem socialnem skladu, Kohezijskem skladu in Evropskem skladu za pomorstvo in ribištvo ter o razveljavitvi Uredbe Sveta (ES) št. 1083/2006 (UL L št. 347 z dne 20. 12. 2013, str. 320), zadnjič spremenjene z Uredbo (EU) 2018/1719 Evropskega parlamenta in Sveta z dne 14. novembra 2018 o spremembi Uredbe (EU) št. 1303/2013 glede virov za ekonomsko, socialno in teritorialno kohezijo ter virov za cilj „naložbe za

rast in delovna mesta“ (UL L št. 291 z dne 16. 11. 2018, str. 5), (v nadaljnjem besedilu: Uredba 1303/2013/EU);

– Uredbe (EU) št. 1305/2013 Evropskega parlamenta in Sveta z dne 17. decembra 2013 o podpori za razvoj podeželja iz Evropskega kmetijskega sklada za razvoj podeželja (EKSRP) in razveljavitvi Uredbe Sveta (ES) št. 1698/2005 (UL L št. 347 z dne 20. 12. 2013, str. 487), zadnjič spremenjene z Delegirano uredbo Komisije (EU) 2018/162 z dne 23. novembra 2017 o spremembi Priloge I k Uredbi (EU) št. 1305/2013 Evropskega parlamenta in Sveta ter prilog II in III k Uredbi (EU) št. 1307/2013 Evropskega parlamenta in Sveta (UL L št. 30 z dne 2. 2. 2018, str. 6), (v nadaljnjem besedilu: Uredba 1305/2013/EU);

– Uredbe (EU) št. 1306/2013 Evropskega parlamenta in Sveta z dne 17. decembra 2013 o financiranju, upravljanju in spremljanju skupne kmetijske politike in razveljavitvi uredb Sveta (EGS) št. 352/78, (ES) št. 165/94, (ES) št. 2799/98, (EC) No 814/2000, (ES) št. 1290/2005 in (ES) št. 485/2008 (UL L št. 347 z dne 20. 12. 2013, str. 549), zadnjič spremenjene z Uredbo (EU) 2017/2393 Evropskega parlamenta in Sveta z dne 13. decembra 2017 o spremembi uredb (EU) št. 1305/2013 o podpori za razvoj podeželja iz Evropskega kmetijskega sklada za razvoj podeželja (EKSRP), (EU) št. 1306/2013 o financiranju, upravljanju in spremljanju skupne kmetijske politike, (EU) št. 1307/2013 o pravilih za neposredna plačila kmetom na podlagi shem podpore v okviru skupne kmetijske politike, (EU) št. 1308/2013 o vzpostavitvi skupne ureditve trgov kmetijskih proizvodov in (EU) št. 652/2014 o določbah za upravljanje odhodkov v zvezi s prehransko verigo, zdravjem in dobrobitjo živali ter v zvezi z zdravjem rastlin in rastlinskim razmnoževalnim materialom (UL L št. 350 z dne 29. 12. 2017, str. 15), (v nadaljnjem besedilu: Uredba 1306/2013/EU);

– Uredbe (EU) št. 1310/2013 Evropskega parlamenta in Sveta z dne 17. decembra 2013 o določitvi nekaterih prehodnih določb glede podpore za razvoj podeželja iz Evropskega kmetijskega sklada za razvoj podeželja (EKSRP), o spremembi Uredbe (EU) št. 1305/2013 Evropskega parlamenta in Sveta glede sredstev in njihove razdelitve za leto 2014 in o spremembi Uredbe Sveta (ES) št. 73/2009 in uredb (EU) št. 1307/2013, (EU) št. 1306/2013 in (EU) št. 1308/2013 Evropskega parlamenta in Sveta v zvezi z njihovo uporabo v letu 2014 (UL L št. 347 z dne 20. 12. 2013, str. 865), zadnjič popravljene s Popravkom (UL L št. 130 z dne 19. 5. 2016, str. 12), (v nadaljnjem besedilu: Uredba 1310/2013/EU);

– Delegirane uredbe Komisije (EU) št. 640/2014 z dne 11. marca 2014 o dopolnitvi Uredbe (EU) št. 1306/2013 Evropskega parlamenta in Sveta glede integriranega administrativnega in kontrolnega sistema, pogojev za zavrnitev ali ukinitev plačil in za upravne kazni, ki se uporabljajo za neposredna plačila, podporo za razvoj podeželja in navzkrižno skladnost (UL L št. 181 z dne 20. 6. 2014, str. 48), zadnjič spremenjene z Delegirano uredbo Komisije (EU) 2017/723 z dne 16. februarja 2017 o spremembi Delegirane uredbe Komisije (EU) št. 640/2014 o dopolnitvi Uredbe (EU) št. 1306/2013 Evropskega parlamenta in Sveta glede integriranega administrativnega in kontrolnega sistema, pogojev za zavrnitev ali ukinitev plačil in za upravne kazni, ki se uporabljajo za neposredna plačila, podporo za razvoj podeželja in navzkrižno skladnost (UL L št. 107 z dne 25. 4. 2017, str. 1), (v nadaljnjem besedilu: Uredba 640/2014/EU);

– Delegirane uredbe Komisije (EU) št. 807/2014 z dne 11. marca 2014 o dopolnitvi Uredbe (EU) št. 1305/2013 Evropskega parlamenta in Sveta o podpori za razvoj podeželja iz Evropskega kmetijskega sklada za razvoj podeželja (EKSRP) in o uvedbi prehodnih določb (UL L št. 227 z dne 31. 7. 2014, str. 1), zadnjič spremenjene z Delegirano uredbo Komisije (EU) 2015/1367 z dne 4. junija 2015 o spremembi Delegirane uredbe (EU) št. 807/2014 glede prehodnih določb o programih za razvoj podeželja za obdobje 2007-2013 (UL L št. 211 z dne 8. 8. 2015, str. 7), (v nadaljnjem besedilu: Uredba 807/2014/EU);

– Izvedbene uredbe Komisije (EU) št. 808/2014 z dne 17. julija 2014 o določitvi pravil za uporabo Uredbe (EU) št. 1305/2013 Evropskega parlamenta in Sveta o podpori za razvoj podeželja iz Evropskega kmetijskega sklada za razvoj podeželja (EKSRP) (UL L št. 227 z dne 31. 7. 2014, str. 18), zadnjič spremenjene z Izvedbeno uredbo Komisije (EU) 2018/1077 z dne 30. julija 2018 o spremembi Izvedbene uredbe (EU) št. 808/2014 o določitvi pravil za uporabo Uredbe (EU) št. 1305/2013 Evropskega parlamenta in Sveta o podpori za razvoj podeželja iz Evropskega kmetijskega sklada za razvoj podeželja (EKSRP) (UL L št. 194 z dne 31. 7. 2018, str. 44), (v nadaljnjem besedilu: Uredba 808/2014/EU) in

– Izvedbene uredbe Komisije (EU) št. 809/2014 z dne 17. julija 2014 o pravilih za uporabo Uredbe (EU) št. 1306/2013 Evropskega parlamenta in Sveta v zvezi z integriranim administrativnim in kontrolnim sistemom, ukrepi za razvoj podeželja in navzkrižno skladnostjo (UL L št. 227 z dne 31. 7. 2014, str. 69), zadnjič spremenjene z Izvedbeno uredbo Komisije (EU) 2018/746 z dne 18. maja 2018 o spremembi Izvedbene uredbe (EU) št. 809/2014 glede spremembe zbirnih vlog in zahtevkov za plačilo ter pregledov (UL L št. 125 z dne 22. 5. 2018, str. 1), (v nadaljnjem besedilu: Uredba 809/2014/EU);

2. v skladu z:

– Uredbo Komisije (EU) št. 1407/2013 z dne 18. decembra 2013 o uporabi členov 107 in 108 Pogodbe o delovanju Evropske unije pri pomoči de minimis (UL L št. 352 z dne 24. 12. 2013, str. 1; v nadaljnjem besedilu: Uredba 1407/2013/EU);

– Uredbo Komisije (EU) št. 702/2014 z dne 25. junija 2014 o razglasitvi nekaterih vrst pomoči v kmetijskem in gozdarskem sektorju ter na podeželju za združljive z notranjim trgom z uporabo členov 107 in 108 Pogodbe o delovanju Evropske unije (UL L št. 193 z dne 1. 7. 2014, str. 1), zadnjič spremenjene z Uredbo Komisije (EU) 2017/1084 z dne 14. junija 2017 o spremembi Uredbe (EU) št. 651/2014, kar zadeva pomoč za pristaniško in letališko infrastrukturo, pragove za priglasitev za pomoč za kulturo in ohranjanje kulturne dediščine in pomoč za športno in večnamensko rekreacijsko infrastrukturo ter sheme regionalne pomoči za tekoče poslovanje za najbolj oddaljene regije, in o spremembi Uredbe (EU) št. 702/2014, kar zadeva izračun upravičenih stroškov (UL L št. 156 z dne 20. 6. 2017, str. 1), (v nadaljnjem besedilu: Uredba 702/2014/EU), in

– Smernicami Evropske unije o državni pomoči v kmetijskem in gozdarskem sektorju ter na podeželju za obdobje od 2014 do 2020 (UL C št. 204 z dne 1. 7. 2014, str. 1), zadnjič spremenjenimi z Obvestilom Komisije o spremembi Smernic Evropske unije o državni pomoči v kmetijskem in gozdarskem sektorju ter na podeželju za obdobje od 2014 do 2020 (UL C št. 139 z dne 20. 4. 2018, str. 3), (v nadaljnjem besedilu: Smernice za kmetijstvo, gozdarstvo in podeželje).«.

2. člen

V 2. členu se črta 5. točka.

Dosedanje 6. do 20. točka postanejo 5. do 19. točka.

Dosedanja 21. točka, ki postane 20. točka, se spremeni tako, da se glasi:

»20. ureditev objekta je novogradnja, rekonstrukcija, sprememba namembnosti, ki je povezana z rekonstrukcijo objekta, in odstranitev objekta v skladu s predpisi, ki urejajo graditev objektov;«.

Dosedanja 22. točka postane 21. točka.

Dosedanja 23. točka, ki postane 22. točka, se spremeni tako, da se glasi:

»22. skupna priznana vrednost naložbe je celotna vrednost naložbe brez davka na dodano vrednost, ki jo upravičenec navede v vlogi na javni razpis;«.

Dosedanja 24. točka se črta.

Na koncu dosedanje 25. točke, ki postane 23. točka, se pika nadomesti s podpičjem in doda nova 24. točka, ki se glasi:

»24. degustacijski prostor je prostor, v katerem se izvaja predstavitev oziroma pokušnja kmetijskih proizvodov iz lastne

pridelave oziroma predelave, ki so predmet trženja iz 19. točke tega odstavka.«.

3. člen

V prvem odstavku 5. člena se v napovednem stavku besedilo »UL C št. 326 z dne 26. 10. 2012, str. 47« nadomesti z besedilom »UL C št. 202 z dne 7. 6. 2016, str. 47«.

4. člen

V dvanajstem odstavku 6. člena se na koncu 5. točke pika nadomesti s podpičjem in doda nova 6. točka, ki se glasi:

»6. označi vir sofinanciranja v skladu z Uredbo 808/2014/EU in predpisom, ki ureja označevanje vira sofinanciranja iz Programa razvoja podeželja Republike Slovenije za obdobje 2014–2020.«.

5. člen

V 10. členu se za 6. točko dodajo nove 7., 8. in 9. točka, ki se glasijo:

»7. če se naložba nanaša na ureditev enostavnega objekta v skladu s predpisi, ki urejajo graditev objektov, mora predložiti opis stanja pred naložbo in fotografije zemljišča, na katerem se bo izvajala naložba;

8. če se naložba nanaša na ureditev nezahtevnega objekta v skladu s predpisi, ki urejajo graditev objektov, mora poleg dokazil iz prejšnje točke predložiti tudi dokumentacijo za pridobitev gradbenega dovoljenja za nezahtevni objekt v skladu s predpisi, ki urejajo graditev objektov;

9. če se naložba nanaša na nakup pripadajoče opreme objekta, mora predložiti fotografije objekta in prostora, v katerem bo oprema nameščena, ter skico postavitve opreme v prostoru, v katerem bo oprema nameščena;«.

Dosedanja 7. točka, ki postane 10. točka, se spremeni tako, da se glasi:

»10. naložba v ureditev enostavnih ali nezahtevnih objektov z večjo uporabo lesa prispeva k horizontalnim ciljem iz druge alineje 5. točke tega člena, če je nadzemni del objekta zgrajen oziroma sestavljen iz lesenih konstrukcijskih elementov. Vlogi na javni razpis se priložita tloris in prerez objekta z navedbo konstrukcijskih elementov;«.

Dosedanje 8. do 14. točka postanejo 11. do 17. točka.

V dosedanji 15. točki, ki postane 18. točka, se povsod pred besedo »organizacije« doda besedilo »skupine ali«, besedilo »13. točke« pa se nadomesti z besedilom »16. točke«.

V dosedanji 16. točki, ki postane 19. točka, se črta besedilo »ali organizacije proizvajalcev«.

Dosedanji 17. in 18. točka postaneta 20. in 21. točka.

V dosedanji 19. točki, ki postane 22. točka, se besedilo »17. točke« nadomesti z besedilom »20. točke«.

Dosedanji 20. in 21. točka postaneta 23. in 24. točka.

6. člen

V prvem odstavku 13. člena se v 1. točki črta besedilo »ali naložbo, ki je vključena v izvedbo projekta znotraj EIP«.

V 3. točki se črta besedilo »ali člani operativne skupine EIP«.

7. člen

V prvem odstavku 15. člena se v 5. točki besedilo »32/15 in 27/17« nadomesti z besedilom »32/15, 27/17 in 22/18«.

V drugem odstavku se 1. točka spremeni tako, da se glasi:

»1. strošek postavitve mreže proti toči, ki ga upravičenec lahko uveljavlja tudi kot prispevek v naravi v obliki lastnega dela v skladu s 97. členom te uredbe, lahko znaša do 20 odstotkov upravičenih stroškov naložbe v nakup in postavitev mreže proti toči iz 4., 6., 8. in 9. točke prvega odstavka 7. člena te uredbe;«.

8. člen

V 16. členu se 3. točka spremeni tako, da se glasi:

»3. strošek postavitve rastlinjakov, ki ga upravičenec lahko uveljavlja kot prispevek v naravi v obliki lastnega dela v skladu s 97. členom te uredbe, lahko znaša do 20 odstotkov upravičenih stroškov naložbe v postavitev rastlinjakov iz 7. točke prvega odstavka 7. člena te uredbe.«.

9. člen

V 19. členu se v 2. točki v drugi alineji besedilo »pravilnikom, ki ureja učinkovito rabo energije v stavbah« nadomesti z besedilom »predpisom, ki ureja metodologijo za izdelavo in vsebino energetskega pregleda«.

10. člen

V 23. členu se v 2. točki besedilo »upravičene vrednosti naložbe« nadomesti z besedilom »upravičenih stroškov naložbe iz 1. do 18. točke prvega odstavka 7. člena te uredbe«.

11. člen

V 24. členu se 2. in 3. točka spremenita tako, da se glasita:

»2. projektna dokumentacija za izvedbo gradnje, ki se priloži prijavi začetka gradnje (v nadaljnjem besedilu: PZI), ter popis del in projektantski predračun v skladu s predpisom, ki ureja podrobnejšo vsebino dokumentacije in obrazce, povezane z graditvijo objektov, če se naložba nanaša na ureditev zahtevnega ali manj zahtevnega objekta v skladu s predpisi, ki urejajo graditev objektov;

3. dokumentacija za pridobitev gradbenega dovoljenja za nezahtevne objekte, če se naložba nanaša na ureditev nezahtevnega objekta v skladu s predpisi, ki urejajo graditev objektov.«.

12. člen

V prvem odstavku 26. člena se v 1. točki za besedo »uporabo« dodata vejica in besedilo »če gre za naložbe iz 1. točke tretjega odstavka tega člena«.

V 7. točki se besedilo »13. točko« nadomesti z besedilom »16. točko«, besedilo »14. točka« v različnih sklonih pa se povsod nadomesti z besedilom »17. točka« v ustreznem sklonu.

Za drugim odstavkom se dodata nova tretji in četrti odstavek, ki se glasita:

»(3) Za namen podukrepa podpora za naložbe v kmetijska gospodarstva se kot zaključek naložbe šteje:

1. vključitev naložbe v uporabo, če gre za naložbe v:

– ureditev enostavnih in nezahtevnih objektov oziroma nakup in namestitev oziroma vgradnjo pripadajoče opreme,

– nakup kmetijske mehanizacije in strojne opreme,

– nakup in postavitev mrež proti toči, razen v sadovnjakih,

– nakup in postavitev rastlinjakov in pripadajoče opreme, ki niso objekti,

– postavitev pašnikov in obor ter pripadajoče opreme za nadzorovano pašo domačih živali oziroma rejo gojene divjadi,

– ureditev zaščite čebeljih panjev pred medvedi,

– ureditev priključkov kmetijskega gospodarstva na objekte gospodarske infrastrukture,

– izvedbo agromelioracijskih del na kmetijskih gospodarstvih, ureditev ZNS in njihovih tehnoloških posodobitev ter nakup in postavitev namakalne opreme;

2. pravnomočno uporabno dovoljenje, če gre za naložbe v ureditev manj zahtevnih in zahtevnih objektov;

3. vpis trajnih nasadov sadovnjakov, oljčnikov, vinogradov in hmeljišč, nasadov trajnih rastlin na njivskih površinah ter mrež proti toči v sadovnjakih v RKG;

4. izdana homologacija za prikolice za prevoz čebeljih panjev v skladu s predpisom, ki ureja ugotavljanje skladnosti vozil.

(4) Za namen podukrepa podpora za naložbe v kmetijska gospodarstva se pri naložbah v ureditev več objektov kot del naložbe, ki predstavlja zaključeno vsebinsko ali tehnološko celoto, šteje ureditev posameznega objekta s pripadajočo opremo.«.

Dosedanja tretji in četrti odstavek postaneta peti in šesti odstavek.

13. člen

V prvem odstavku 27. člena se v 2. točki besedilo »ta merila kot obveznost izpolnjevati še pet let« nadomesti z besedilom »izpolnjevati zahteve iz teh meril še pet koledarskih let«.

V 10. in 11. točki se besedilo »31. marca« nadomesti z besedilom »15. aprila«.

14. člen

V prvem odstavku 28. člena se za besedo »stroškov« črta beseda »naložbe« in črta šesta alineja.

V drugem odstavku se za besedo »stroškov« črta beseda »naložbe«.

V tretjem odstavku se za besedo »stroškov« črta beseda »naložbe« in črta druga alineja.

V četrtem odstavku se povsod za besedo »stroškov« črta beseda »naložbe«.

15. člen

V tretjem odstavku 29. člena se pika nadomesti z vejico in doda besedilo »pri čemer mora biti mobilni predelovani obrat zaokrožena tehnološka celota, ki omogoča predelavo kmetijskih proizvodov.«.

V četrtem odstavku se v četrti alineji za besedo »opremo« doda besedilo »prevoznega sredstva«.

V petem odstavku se šesta alineja spremeni tako, da se glasi:

»– ureditev enostavnih ali nezahtevnih objektov z večjo uporabo lesa, če so nadzemni deli teh objektov zgrajeni oziroma sestavljeni iz lesenih konstrukcijskih elementov.«.

V šestem odstavku se črta beseda »vseh«.

16. člen

V prvem odstavku 30. člena se na koncu 5. točke vejica nadomesti z besedo »ali«, na koncu 6. točke pa se vejica nadomesti s piko.

7. in 8. točka se črtata.

17. člen

V 33. členu se v 1. in 2. točki za besedo »vrednosti« doda beseda »naložbe«.

18. člen

V 34. členu se za 5. točko dodajo nove 6., 7. in 8. točka, ki se glasijo:

»6. če se naložba nanaša na ureditev enostavnega objekta v skladu s predpisi, ki urejajo graditev objektov, mora predložiti opis stanja pred naložbo in fotografije zemljišča, na katerem se bo izvajala naložba;

7. če se naložba nanaša na ureditev nezahtevnega objekta v skladu s predpisi, ki urejajo graditev objektov, mora poleg dokazil iz prejšnje točke predložiti tudi dokumentacijo za pridobitev gradbenega dovoljenja za nezahtevni objekt v skladu s predpisi, ki urejajo graditev objektov;

8. če se naložba nanaša na nakup pripadajoče opreme objekta, mora predložiti fotografije objekta in prostora, v katerem bo oprema nameščena, ter skico postavitve opreme v prostoru, v katerem bo oprema nameščena;«.

Dosedanje 6. do 9. točka postanejo 9. do 12. točka.

Dosedanja 10. točka se črta.

Dosedanji 11. in 12. točka postaneta 13. in 14. točka.

Za dosedanjo 13. točko, ki postane 15. točka, se doda nova 16. točka, ki se glasi:

»16. če gre za naložbe v ureditev enostavnih ali nezahtevnih objektov iz šeste alineje petega odstavka 29. člena te uredbe, mora predložiti tloris in prerez objekta z navedbo konstrukcijskih elementov objekta;«.

Dosedanja 14. točka postane 17. točka.

19. člen

V prvem odstavku 35. člena se v napovednem stavku beseda »naložb« nadomesti z besedo »naložbe«.

Drugi odstavek se spremeni tako, da se glasi:

»(2) Če gre za naložbe v trženje kmetijskih proizvodov iz lastne pridelave, morajo biti izpolnjeni naslednji pogoji:

1. upravičenec ali član zadruge, katerega kmetijski proizvodi se tržijo, mora v letu, ki je določeno v javnem razpisu, vložiti zbirno vlogo v skladu s predpisi, ki urejajo izvedbo ukrepov kmetijske politike. Če gre za upravičenca iz 2. točke prvega odstavka 30. člena te uredbe, zbirno vlogo vloži nosilec kmetije;

2. če gre za naložbo v ureditev prostorov za namen degustacije, mora upravičenec tržiti kmetijske proizvode iz lastne pridelave oziroma predelave, pri čemer se prodaja kmetijskih proizvodov in degustacija kmetijskih proizvodov ne smeta izvajati v istem prostoru.«.

V četrtem odstavku se besedilo »upravičene vrednosti« nadomesti z besedilom »upravičenih stroškov«.

20. člen

V 36. členu se v 2. točki v drugi alineji besedilo »pravilnikom, ki ureja učinkovito rabo energije v stavbah« nadomesti z besedilom »predpisom, ki ureja metodologijo za izdelavo in vsebino energetskega pregleda«.

21. člen

V 37. členu se 2. in 3. točka spremenita tako, da se glasita:

»2. PZI ter popis del in projektantski predračun v skladu s predpisom, ki ureja podrobnejšo vsebino dokumentacije in obrazce, povezane z graditvijo objektov, če se naložba nanaša na ureditev zahtevnega ali manj zahtevnega objekta v skladu s predpisi, ki urejajo graditev objektov;

3. dokumentacija za pridobitev gradbenega dovoljenja za nezahtevne objekte, če se naložba nanaša na ureditev nezahtevnega objekta v skladu s predpisi s področja graditve objektov.«.

22. člen

V prvem odstavku 38. člena se v 2. točki v napovednem stavku črta besedilo »ali agrarna skupnost,«, pod b) pa se črta besedilo »oziroma izobrazba predsednika agrarne skupnosti«.

23. člen

V prvem odstavku 39. člena se v prvi alineji za besedo »uporabo« dodata vejica in besedilo »če gre za naložbe iz 1. točke tretjega odstavka tega člena«.

Drugi odstavek se spremeni tako, da se glasi:

»(2) Upravičenec mora poleg pogojev iz prejšnjega odstavka ob vložitvi zadnjega zahtevka za izplačilo sredstev izpolnjevati zahteve iz meril iz druge alineje 1. točke pod d), 2. točke pod č), druge alineje 2. točke pod e), druge alineje 3. točke pod a), 3. točke pod č) in druge alineje 3. točke pod e) prvega odstavka prejšnjega člena, če je pri ocenjevanju vloge na javni razpis pridobil točke na podlagi teh meril.«.

Za drugim odstavkom se dodata nova tretji in četrti odstavek, ki se glasita:

»(3) Za namen podukrepa podpora za naložbe v predelavo, trženje oziroma razvoj kmetijskih proizvodov se kot zaključek naložbe šteje:

1. vključitev naložbe v uporabo, če gre za naložbe v:

– ureditev enostavnih in nezahtevnih objektov oziroma nakup in namestitev oziroma vgradnjo pripadajoče opreme,

– nakup in namestitev namenskih aparatov za prodajo,

– nakup mobilnih predelovalnih obratov,

– ureditev prodajnih in degustacijskih prostorov ter nakup pripadajoče opreme,

– nakup opreme za namen dostave in ohranjanja kvalitete kmetijskih proizvodov;

2. pravnomočno uporabno dovoljenje, če gre za naložbe v ureditev manj zahtevnih in zahtevnih objektov;

3. izdana homologacija za nadgradnje lastnih mobilnih prodajaln v skladu s predpisom, ki ureja ugotavljanje skladnosti vozil, če gre za naložbe iz druge alineje četrtega odstavka 29. člena te uredbe.

(4) Za namen podukrepa podpora za naložbe v predelavo, trženje oziroma razvoj kmetijskih proizvodov se pri naložbah v ureditev več objektov kot del naložbe, ki predstavlja zaključeno vsebinsko ali tehnološko celoto, šteje ureditev posameznega objekta s pripadajočo opremo.«.

V dosedanjem tretjem odstavku, ki postane peti odstavek, se v drugi alineji besedilo »6. točke« nadomesti z besedilom »9. točke«.

Dosedanji četrti odstavek postane šesti odstavek.

24. člen

V prvem odstavku 40. člena se 2. točka spremeni tako, da se glasi:

»2. če je upravičenec pri ocenjevanju vloge na javni razpis pridobil točke iz naslova meril iz 1. točke pod a), 2. točke pod č), druge alineje 3. točke pod a) in 3. točke pod č) prvega odstavka 38. člena te uredbe, mora upravičenec izpolnjevati zahteve iz teh meril še pet koledarskih let po zadnjem izplačilu sredstev, razen zahteve iz merila iz 1. točke pod a), ki mora biti izpolnjena najpozneje po preteku dveh koledarskih let po zadnjem izplačilu sredstev;«.

V 4. in 7. točki se besedilo »31. marca« nadomesti z besedilom »15. aprila«.

V 10. točki se besedilo »9. točke« nadomesti z besedilom »12. točke«.

25. člen

V prvem odstavku 41. člena se za besedo »stroškov« črta beseda »naložbe« in črta šesta alineja.

V drugem, tretjem, četrtem in petem odstavku se povsod za besedo »stroškov« črta beseda »naložbe«.

V devetem odstavku se beseda »devetega« nadomesti z besedo »osmega«.

26. člen

V prvem odstavku 44. člena se v 1. in 2. točki beseda »naložbe« nadomesti z besedilom »upravičenih stroškov«.

27. člen

Za prvim odstavkom 48. člena se doda nov drugi odstavek, ki se glasi:

»(2) Za namen operacije izvedba agromelioracij na komasacijskih območjih se kot zaključek naložbe šteje:

– vključitev naložbe v uporabo, če gre za izvedbo agromelioracijskih del, kar se izkazuje z izjavo o vključitvi naložbe v uporabo, ki se priloži zahtevku za izplačilo sredstev;

– izdana odločba o novi razdelitvi zemljišč komasacijskega sklada, če gre za naložbo v izvedbo komasacije.«.

Dosedanji drugi odstavek postane tretji odstavek.

28. člen

V prvem odstavku 49. člena se besedilo »priznane vrednosti naložbe« nadomesti z besedilom »upravičenih stroškov«.

29. člen

Za prvim odstavkom 55. člena se doda nov drugi odstavek, ki se glasi:

»(2) Za namen operacije gradnja namakalnih sistemov, ki so namenjeni več uporabnikom, se kot zaključek naložbe šteje:

– vključitev naložbe v uporabo, če gre za naložbe v ureditev enostavnih in nezahtevnih objektov, ter nakup opreme, kar se izkazuje z izjavo o vključitvi naložbe v uporabo, ki se priloži zahtevku za izplačilo sredstev;

– pravnomočno uporabno dovoljenje, če gre za naložbe v ureditev manj zahtevnih in zahtevnih objektov.«.

Dosedanji drugi odstavek postane tretji odstavek.

30. člen

V prvem odstavku 57. člena se besedilo »priznane vrednosti naložbe« nadomesti z besedilom »upravičenih stroškov«.

31. člen

Za prvim odstavkom 63. člena se doda nov drugi odstavek, ki se glasi:

»(2) Za namen operacije tehnološke posodobitve namakalnih sistemov, ki so namenjeni več uporabnikom, se kot zaključek naložbe šteje:

– vključitev naložbe v uporabo, če gre za naložbe v ureditev enostavnih in nezahtevnih objektov, ter nakup opreme, kar se izkazuje z izjavo o vključitvi naložbe v uporabo, ki se priloži zahtevku za izplačilo sredstev;

– pravnomočno uporabno dovoljenje, če gre za naložbe v ureditev manj zahtevnih in zahtevnih objektov.«.

Dosedanja drugi in tretji odstavek postaneta tretji in četrti odstavek.

32. člen

V prvem odstavku 65. člena se besedilo »priznane vrednosti naložbe« nadomesti z besedilom »upravičenih stroškov«.

33. člen

V prvem odstavku 68. člena se v 3. točki besedilo »upravičene vrednosti naložbe« nadomesti z besedilom »upravičenih stroškov naložbe iz 1. in 2. točke tega odstavka, pri čemer se ne upoštevajo stroški pripadajoče opreme«.

34. člen

Za prvim odstavkom 72. člena se doda nov drugi odstavek, ki se glasi:

»(2) Za namen operacije ureditev gozdne infrastrukture se kot zaključek naložbe šteje strokovni pregled gozdne ceste ali strokovni prevzem gozdne vlake v skladu s predpisom, ki ureja gozdne prometnice.«.

Dosedanji drugi odstavek postane tretji odstavek.

35. člen

V prvem odstavku 74. člena se črta beseda »naložbe«.

36. člen

V drugem odstavku 79. člena se v prvi in drugi alineji za besedo »eurov« doda beseda »skupne«.

37. člen

Za prvim odstavkom 80. člena se doda nov drugi odstavek, ki se glasi:

»(2) Za namen operacije naložbe v nakup nove mehanizacije in opreme za sečnjo in spravilo lesa se kot zaključek naložbe šteje vključitev naložbe v uporabo, kar se izkazuje z izjavo o vključitvi naložbe v uporabo, ki se priloži zahtevku za izplačilo sredstev.«.

Dosedanja drugi in tretji odstavek postaneta tretji in četrti odstavek.

38. člen

V prvem odstavku 81. člena se 2. točka spremeni tako, da se glasi:

»2. če gre za samostojne podjetnike posameznike in pravne osebe, se morajo podprte naložbe v okviru te operacije uporabljati izključno na gozdni posesti ter v skladu z usmeritvami in ukrepi, določenimi v načrtih za gospodarjenje z gozdovi.«.

V tretjem odstavku se besedilo »31. marca« nadomesti z besedilom »15. aprila«.

39. člen

V tretjem odstavku 83. člena se v drugi alineji številka »5.000« nadomesti s številko »2.000«, v tretji alineji se številka »15.000« nadomesti s številko »6.000«, številka »5.000« pa se nadomesti s številko »2.000«.

V četrtem odstavku se v prvi alineji za besedo »do« doda beseda »vključno«.

40. člen

Za četrtim odstavkom 86. člena se doda nov peti odstavek, ki se glasi:

»(5) Upravičenec mora vlogi na javni razpis priložiti seznam opreme za predelavo lesa, ki jo ima v uporabi na dan vložitve vloge na javni razpis, ter popis osnovnih sredstev upravičenca. Seznam opreme, ki mora biti skladen s popisom osnovnih sredstev upravičenca, se podrobneje določi v javnem razpisu.«.

41. člen

V prvem odstavku 87. člena se v 1. točki pod a) v drugi alineji besedilo »10. točko« nadomesti z besedilom »9. točko«.

42. člen

Drugi odstavek 88. člena se spremeni tako, da se glasi:

»(2) Upravičenec mora poleg pogojev iz prejšnjega odstavka ob vložitvi zadnjega zahtevka za izplačilo sredstev izpolnjevati naslednje pogoje:

– izpolniti zahteve iz merila iz tretje alineje pod a) 1. točke prvega odstavka prejšnjega člena, če je pri ocenjevanju vloge na javni razpis pridobil točke na podlagi tega merila, in

– priložiti seznam obstoječe opreme za predelavo lesa, ki jo ima v uporabi na dan vložitve zahtevka za izplačilo sredstev, ter popis osnovnih sredstev upravičenca. Seznam obstoječe opreme mora biti skladen s popisom osnovnih sredstev upravičenca.«.

Za drugim odstavkom 88. člena se doda nov tretji odstavek, ki se glasi:

»(3) Za namen operacije naložbe v pred industrijsko predelavo lesa se kot zaključek naložbe šteje vključitev naložbe v uporabo, kar se izkazuje z izjavo o vključitvi naložbe v uporabo, ki se priloži zahtevku za izplačilo sredstev.«.

Dosedanja tretji in četrti odstavek postaneta četrti in peti odstavek.

43. člen

89. člen se črta.

44. člen

V prvem odstavku 90. člena se za besedo »stroškov« črta beseda »naložbe«.

45. člen

V četrtem odstavku 91. člena se za besedilom »naložb,« doda besedilo »pri čemer so lahko predmet javnega razpisa tudi posamezne naložbe v okviru ene vrste naložbe,«.

46. člen

Za četrtim odstavkom 92. člena se doda nov peti odstavek, ki se glasi:

»(5) Ne glede na prejšnji odstavek se priloge iz 24., 37. in petega odstavka 86. člena ter iz 18. točke prvega odstavka 100. člena ter projekt izvedenih del iz šestega odstavka 102. člena te uredbe lahko predložijo na elektronskem nosilcu.«.

Dosedanji peti do sedmi odstavek postanejo šesti do osmi odstavek.

Dosedanji osmi odstavek, ki postane deveti odstavek, se spremeni tako, da se glasi:

»(9) Če gre za operaciji ureditev gozdne infrastrukture iz četrte alineje 1. točke pod c) 4. člena te uredbe in naložbe v nakup nove mehanizacije in opreme za sečnjo in spravilo lesa iz prve alineje 2. točke 4. člena te uredbe, se ne glede na četrti odstavek tega člena vloga na javni razpis vloži samo v elektronski obliki v skladu s tretjim odstavkom tega člena, pri čemer se priloge prijavnega obrazca priložijo kot skenogram.«.

47. člen

Četrti odstavek 93. člena se spremeni tako, da se glasi:

»(4) Če imata dve ali več vlog na javni razpis enako število točk in razpisana sredstva ne zadoščajo za odobritev vseh teh vlog v celoti, se vloge izberejo na podlagi ponderiranja meril za izbor vlog, ki se določi v javnem razpisu.«.

48. člen

V 96. členu se 5. točka spremeni tako, da se glasi:

»5. davek na dodano vrednost (v nadaljnjem besedilu: DDV), razen če DDV ni izterljiv na podlagi predpisov, ki urejajo DDV;«.

49. člen

V prvem odstavku 97. člena se v prvi in drugi alineji besedilo »upravičene vrednosti« nadomesti z besedilom »upravičenih stroškov«.

50. člen

V prvem odstavku 100. člena se v 2. točki za kratico »RKG« dodata vejica in besedilo »če je nosilec kmetije,«.

Za 3. točko se doda nova 4. točka, ki se glasi:

»4. če je samostojni podjetnik posameznik, mora imeti dejavnost, ki je predmet podpore, registrirano na ozemlju Republike Slovenije;«.

V dosedanji 4. točki, ki postane 5. točka, se za besedo »neporavnanih« doda beseda »zapadlih«.

Dosedanje 5. do 8. točka postanejo 6. do 9. točka.

Dosedanja 9. točka se črta.

V 12. točki se beseda »nepremičnina« nadomesti z besedilom »naložba v nepremičnino«.

13. točka se spremeni tako, da se glasi:

»13. če kandidira za pridobitev sredstev za naložbe v ureditev objektov oziroma nakup pripadajoče opreme ali druge opreme, ki se uporablja tudi za druge namene, se:

– od vseh stroškov ureditve objekta kot upravičeni priznajo le stroški v sorazmernem deležu glede na bruto tlorisno površino ali bruto prostornino objekta, ki je predmet podpore,

– od vseh stroškov nakupa pripadajoče opreme kot upravičeni priznajo le stroški v sorazmernem deležu glede na zmogljivost opreme, bruto tlorisno površino ali bruto prostornino objekta, v katerem je oprema nameščena,

– od vseh stroškov nakupa druge opreme kot upravičeni priznajo stroški v sorazmernem deležu glede na zmogljivost in uporabo opreme v skladu z namenom podpore (npr. površina objekta, kapaciteta stroja ipd.);«.

18. točka se spremeni tako, da se glasi:

»18. če gre za ureditev zahtevnih ali manj zahtevnih objektov, mora predložiti veljavno pravnomočno gradbeno dovoljenje, brez projektne dokumentacije za pridobitev mnenj in gradbenega dovoljenja, in PZI v skladu s predpisi, ki urejajo graditev objektov, ter popis del in projektantski predračun v skladu s predpisom, ki ureja podrobnejšo vsebino dokumentacije in obrazce, povezane z graditvijo objektov. Če gre za naložbo v ureditev nezahtevnih objektov, mora vlagatelj predložiti veljavno pravnomočno gradbeno dovoljenje za nezahtevni objekt;«.

V 20. točki se za besedo naložbe črtata vejica in besedilo »kar je razvidno iz gradbenega dovoljenja«.

21. točka se spremeni tako, da se glasi:

»21. če gre za naložbo v nakup opreme za obstoječi objekt, ki je v skladu s predpisi, ki urejajo graditev objektov, zahtevni ali manj zahtevni objekt, mora predložiti veljavno pravnomočno gradbeno dovoljenje, brez projektne dokumentacije za pridobitev mnenj in gradbenega dovoljenja, ali uporabno dovoljenje. Če gre za naložbo v nakup opreme za obstoječi objekt, ki je v skladu s predpisi, ki urejajo graditev objektov, nezahtevni objekt, mora predložiti veljavno pravnomočno gradbeno dovoljenje za nezahtevni objekt;«.

Na koncu 24. točke se pika nadomesti s podpičjem in doda nova 25. točka, ki se glasi:

»25. če gre za naložbo v ureditev enostavnih objektov, ki so varovani na podlagi predpisov o varstvu kulturne dediščine, ali se enostavni objekt postavlja na območje, ki je varovano na podlagi predpisov o varstvu kulturne dediščine, mora vlogi na

javni razpis priložiti soglasje za poseg v skladu s predpisom, ki ureja varstvo kulturne dediščine.«.

V tretjem odstavku se črtata vejica in besedilo »Uredbo 1407/2013/EU«.

V četrtem odstavku se besedilo »23. točke« nadomesti z besedilom »25. točke«, besedilo »17. točke« pa se nadomesti z besedilom »18. točke«.

Peti odstavek se spremeni tako, da se glasi:

»(5) Če je naložba poseg v okolje v skladu s predpisom, ki ureja posege v okolje, in se naložba ne nanaša na ureditev zahtevnih, manj zahtevnih ali nezahtevnih objektov v skladu s predpisi, ki urejajo graditev objektov, mora upravičenec pridobiti okoljevarstveno soglasje ali sklep, da postopek presoje vplivov na okolje ni potreben.«.

51. člen

V petem odstavku 102. člena se na koncu 7. točke podpičje nadomesti z vejico in doda besedilo »ter dobavnice, transportne liste ali druga dokazila, ki izkazujejo prevzem opreme in mehanizacije;«.

Na koncu 11. točke se pika nadomesti s podpičjem in doda nova 12. točka, ki se glasi:

»12. fotografije, ki potrjujejo izvedbo podprte naložbe oziroma dela naložbe, ki predstavlja zaokroženo vsebinsko ali tehnološko celoto, ter fotografije, iz katerih je razvidna označitev vira sofinanciranja v skladu s sedemnajstim odstavkom tega člena.«.

Šesti odstavek se spremeni tako, da se glasi:

»(6) V primeru naložb v ureditev zahtevnih ali manj zahtevnih objektov v skladu s predpisi, ki urejajo graditev objektov, mora upravičenec zahtevku za izplačilo sredstev priložiti pravnomočno uporabno dovoljenje ter projektno dokumentacijo izvedenih del, na podlagi katere je bilo izdano uporabno dovoljenje.«.

Sedemnajsti odstavek se spremeni tako, da se glasi:

»(17) Upravičenec mora v skladu s 13. členom Uredbe 808/2014/EU ter predpisom, ki ureja označevanje vira sofinanciranja iz Programa razvoja podeželja Republike Slovenije za obdobje 2014–2020, izpolniti zahteve glede označevanja vira sofinanciranja.«.

52. člen

V prvem odstavku 105. člena se v prvi alineji črta besedilo »razen za naložbe v prestrukturiranje kmetijskih gospodarstev iz 1. točke drugega odstavka 5. člena te uredbe,«.

V drugi alineji se črta besedilo »razen za naložbe majhnih kmetij iz 6. točke 34. člena te uredbe,«.

53. člen

Peti odstavek 106. člena se spremeni tako, da se glasi:

»(5) Upravičenec mora v skladu s 13. členom Uredbe 808/2014/EU ter predpisom, ki ureja označevanje vira sofinanciranja iz Programa razvoja podeželja Republike Slovenije za obdobje 2014–2020, izpolnjevati obveznosti glede označevanja vira sofinanciranja.«.

54. člen

V prilogi 1 se preglednica spremeni tako, da se glasi:

»

Ukrep	EKSRP	SKUPAJ
M04 Naložbe v fizična sredstva	**154.099.362,00**	**205.465.816,00**
M04.1 Podpora za naložbe v kmetijska gospodarstva	**73.975.467,22**	**98.633.956,36**
M04.2 Podpora za naložbe v predelavo in trženje in/ali razvoj kmetijskih proizvodov	**55.320.946,28**	**73.761.261,70**
M04.3 Podpora za naložbe v infrastrukturo, povezano z razvojem in prilagoditvijo kmetijstva in gozdarstva, in sicer:	**24.802.948,50**	**33.070.597,95**
– Izvedba agromelioracij na komasacijskih območjih	10.252.907,25	13.670.543,00
– Izgradnja velikih namakalnih sistemov	6.150.000,00	8.200.000,00
– Tehnološke posodobitve velikih namakalnih sistemov	1.076.536,50	1.435.382,00
– Ureditev gozdne infrastrukture	7.323.504,75	9.764.672,95
M08 Naložbe v razvoj gozdnih območij in izboljšanje gozdov	**29.270.000,00**	**39.026.666,67**
M08.6 Podpora za naložbe v gozdarske tehnologije ter predelavo, mobilizacijo in trženje gozdnih proizvodov, in sicer:	**29.270.000,00**	**39.026.666,67**
– Naložbe v nakup nove mehanizacije in opreme za sečnjo in spravilo lesa	8.270.000,00	11.026.666,67
– Naložbe v pred-industrijsko predelavo lesa;	21.000.000,00	28.000.000,00
Skupaj	**183.369.362,00**	**244.492.482,67**

«.

55. člen

V prilogi 2 se v poglavju A. v šestem odstavku napovedni stavek spremeni tako, da se glasi:

»Če upravičenec ne označi naložbe v skladu s petim odstavkom 106. člena te uredbe, se določijo sankcije v naslednjih deležih:«.

V poglavju G. se črta drugi odstavek.

V dosedanjem tretjem odstavku, ki postane drugi odstavek, se v napovednem stavku črta besedilo »druge alineje«.

Dosedanji četrti odstavek postane tretji odstavek.

Poglavje H. se črta.

56. člen

V prilogi 4 se v I. poglavju na koncu drugega odstavka doda nov stavek, ki se glasi:

»Pri izračunu skupnega letnega prihodka iz poslovanja na podlagi podatkov iz poslovanja, pridobljenih iz bilance poslovnega izida, se poleg poslovnih prihodkov iz poslovanja (AOP 126) upošteva tudi vrednost odškodnin za naravne nesreče, ki jih vlagatelj prejme od zavarovalnic, in obresti od tekočih sredstev v banki, potrebnih za vodenje kmetijskega gospodarstva.«.

V. poglavje se spremeni tako, da se glasi:

»**V. Izkoriščenost proizvodnih kapacitet**

Upravičenec mora pri podukrepu 4.1 Podpora za naložbe v kmetijska gospodarstva in podukrepu 4.2 Podpora za naložbe v predelavo, trženje oziroma razvoj kmetijskih proizvodov najpozneje v 36 mesecih od datuma zadnjega izplačila sredstev izpolniti vsaj 80-odstotkov proizvodnih zmogljivosti, ki jih je načrtoval v poslovnem načrtu. Ta obveznost ne velja za nosilca majhne kmetije. Kršitev obveznosti se sankcionira v skladu s Katalogom kršitev in sankcij.

Formula za izračun proizvodnih zmogljivosti za podukrep 4.1:

$$\frac{A}{B} \times 100$$

pri čemer pomeni:

A – površina kmetijskih zemljišč v uporabi, število živali v reji ali število čebeljih panjev v koledarskem letu,

B – površina kmetijskih zemljišč v uporabi, število živali v reji ali število čebeljih panjev, načrtovanih v poslovnem načrtu.

Podatki za izračun proizvodne zmogljivosti so razvidni iz RKG oziroma zbirne vloge, ki je vložena v letu, ko je izpolnjena obveznost glede proizvodnih kapacitet.

Pri podukrepu 4.1 upravičenec izkoriščenost proizvodnih kapacitet dokazuje z doseženimi proizvodnimi kazalniki, ki so navedeni v navodilih za izdelavo letnih poročil o doseganju ciljev (kmetijska zemljišča v uporabi, obseg živali v hlevski reji oziroma na paši, stanje po 36 mesecih od datuma zadnjega izplačila pa AKTRP preveri v RKG oziroma zbirni vlogi).

Formula za izračun proizvodnih zmogljivosti za podukrep 4.2 (vhodne surovine za predelavo ali trženja kmetijskih proizvodov):

$$\frac{A}{B} \times 100$$

pri čemer pomeni:

A – dosežena količina vhodnih surovin po zadnjem izplačilu,

B – načrtovana količina vhodnih surovin v poslovnem načrtu.«.

57. člen

V prilogi 7 se v 1. točki v napovednem stavku za besedo »iz« doda besedilo »26. in«.

V 2. točki se:

– v napovednem stavku za besedo »iz« doda besedilo »39. in«;

– na koncu točke b) podpičje nadomesti z vejico in doda nova tretja alineja, ki se glasi:

»– dosežena količina vhodnih surovin;«;

– na koncu točke d) dvopičje nadomesti s podpičjem in doda nova točka e), ki se glasi:

»e) skupna raba naložbe zadruge, skupine ali organizacije proizvajalcev:

– podatki o članih zadruge, skupine ali organizacije proizvajalcev, ki izvajajo skupno rabo naložbe: osebno ime člana oziroma naziv pravne osebe ter osebno ime odgovorne osebe, naslov oziroma sedež poslovanja, KMG-MID kmetijskega gospodarstva ter načrtovan obseg dela, izražen v urah, s katerim člani sodelujejo pri skupni rabi naložbe,

– seznam skupne rabe naložbe, s katerega so razvidni raba naložbe po članih, obdobje uporabe, lokacija naložbe ipd.«.

V 3. točki se v napovednem stavku za besedo »iz« doda besedilo »55. in«.

V 4. točki se v napovednem stavku za besedo »iz« doda besedilo »63. in«.

V 5. točki se v napovednem stavku za besedo »iz« doda besedilo »80. in«.

58. člen

V prilogi 10 se povsod besedilo »ob zaključku naložbe« nadomesti z besedilom »v koledarskem letu pred letom vložitve zadnjega zahtevka za izplačilo sredstev«.

PREHODNI IN KONČNA DOLOČBA

59. člen

(dokumentacija v prehodnem obdobju)

(1) Vlogi na javni razpis se do 1. januarja 2021 lahko priloži projekt za izvedbo, ki je izdelan v skladu s Pravilnikom o projektni dokumentaciji (Uradni list RS, št. 55/08 in 61/17 – GZ), če so izpolnjeni pogoji iz drugega odstavka 31. člena Pravilnika o podrobnejši vsebini dokumentacije in obrazcih, povezanih z graditvijo objektov (Uradni list RS, št. 36/18 in 51/18 – popr.).

(2) Če se je gradnja objekta začela pred začetkom uporabe Gradbenega zakona (Uradni list RS, št. 61/17 in 72/17 – popr.) in upravičenec v skladu z Gradbenim zakonom (Uradni list RS, št. 61/17 in 72/17 – popr.) nima obveznosti prijave začetka gradnje objekta, se vlogi na javni razpis priloži projekt za izvedbo, ki je izdelan v skladu s Pravilnikom o projektni dokumentaciji (Uradni list RS, št. 55/08 in 61/17 – GZ).

60. člen

(začeti postopki)

Postopki, začeti na podlagi Uredbe o izvajanju ukrepa naložbe v osnovna sredstva in podukrepa podpora za naložbe v gozdarske tehnologije ter predelavo, mobilizacijo in trženje gozdarskih proizvodov iz Programa razvoja podeželja Republike Slovenije za obdobje 2014–2020 (Uradni list RS, št. 104/15, 32/16, 66/16, 14/17, 38/17, 40/17 – popr. in 19/18), se končajo v skladu z Uredbo o izvajanju ukrepa naložbe v osnovna sredstva in podukrepa podpora za naložbe v gozdarske tehnologije ter predelavo, mobilizacijo in trženje gozdarskih proizvodov iz Programa razvoja podeželja Republike Slovenije za obdobje 2014–2020 (Uradni list RS, št. 104/15, 32/16, 66/16, 14/17, 38/17, 40/17 – popr. in 19/18).

61. člen

(začetek veljavnosti)

Ta uredba začne veljati naslednji dan po objavi v Uradnem listu Republike Slovenije.

Št. 00715-37/2018
Ljubljana, dne 20. decembra 2018
EVA 2018-2330-0061

Vlada Republike Slovenije

Marjan Šarec l.r.
Predsednik

3983. Uredba o spremembah Uredbe o cestnini za uporabo cestnega predora Karavanke

Na podlagi drugega in tretjega odstavka 5. člena Zakona o cestninjenju (Uradni list RS, št. 24/15 in 41/17) izdaja Vlada Republike Slovenije

U R E D B O
o spremembah Uredbe o cestnini za uporabo cestnega predora Karavanke

1. člen

V Uredbi o cestnini za uporabo cestnega predora Karavanke (Uradni list RS, št. 14/18) se v drugem odstavku 3. člena številka »5,90« nadomesti s številko »6,07«.

2. člen

V prvem odstavku 5. člena se številka »26,39« nadomesti s številko »26,97«.

KONČNA DOLOČBA

3. člen

Ta uredba začne veljati 1. januarja 2019.

Št. 00710-32/2018
Ljubljana, dne 20. decembra 2018
EVA 2018-2430-0095

Vlada Republike Slovenije

Marjan Šarec l.r.
Predsednik

3984. Uredba o spremembi Uredbe o okoljski dajatvi za onesnaževanje okolja zaradi nastajanja odpadne embalaže

Na podlagi četrtega odstavka 112. člena in četrtega odstavka 113. člena Zakona o varstvu okolja (Uradni list RS, št. 39/06 – uradno prečiščeno besedilo, 49/06 – ZMetD, 66/06 – odl. US, 33/07 – ZPNačrt, 57/08 – ZFO-1A, 70/08, 108/09, 108/09 – ZPNačrt-A, 48/12, 57/12, 92/13, 56/15, 102/15, 30/16, 61/17 – GZ in 21/18 – ZNOrg) izdaja Vlada Republike Slovenije

U R E D B O
o spremembi Uredbe o okoljski dajatvi za onesnaževanje okolja zaradi nastajanja odpadne embalaže

1. člen

V Uredbi o okoljski dajatvi za onesnaževanje okolja zaradi nastajanja odpadne embalaže (Uradni list RS, št. 32/06, 65/06, 78/08, 19/10 in 68/17) se v prilogi 1 točka C spremeni tako, da se glasi:

»C. ENOTE OBREMENITVE ZA EMBALAŽO NAGROBNIH SVEČ

	Vrsta embalaže	Število EO/kg
1	Sestavni deli elektronskih nagrobnih sveč, ki so izdelani iz kovin in plastike ali stekla ter baterije in elektronskega vezja: EO se obračuna od mase celotne nagrobne sveče	2
2	Sestavni deli nagrobnih sveč, ki svetlobo ustvarijo z gorenjem vložka (parafin, vosek, olje ipd.), izdelani iz kovin in plastike ali stekla: EO se obračuna od mase celotne nagrobne sveče	2

«.

KONČNA DOLOČBA

2. člen

Ta uredba začne veljati 1. januarja 2019.

Št. 00719-76/2018
Ljubljana, dne 20. decembra 2018
EVA 2018-2550-0114

Vlada Republike Slovenije

Marjan Šarec l.r.
Predsednik

3985. Odlok o načrtu za kakovost zraka za aglomeracijo Maribor

Na podlagi prvega odstavka 24. člena v zvezi s šestim odstavkom 23. člena Zakona o varstvu okolja (Uradni list RS, št. 39/06 – uradno prečiščeno besedilo, 49/06 – ZMetD, 66/06 – odl. US, 33/07 – ZPNačrt, 57/08 – ZFO-1A, 70/08, 108/09, 108/09 – ZPNačrt-A, 48/12, 57/12, 92/13, 56/15, 102/15, 30/16, 61/17 – GZ in 21/18 – ZNOrg) in za izvrševanje prvega odstavka 15. člena Uredbe o kakovosti zunanjega zraka (Uradni list RS, št. 9/11, 8/15 in 66/18) izdaja Vlada Republike Slovenije

O D L O K
o načrtu za kakovost zraka za aglomeracijo Maribor

1. člen

(vsebina)

(1) S tem odlokom se sprejme načrt za kakovost zraka za aglomeracijo Maribor, ki v skladu z zakonom, ki ureja varstvo okolja, predstavlja program ukrepov za izboljšanje kakovosti zraka.

(2) Načrt za kakovost zraka za aglomeracijo Maribor je v prilogi 1, ki je sestavni del tega odloka (v nadaljnjem besedilu: Načrt).

(3) Ta odlok ureja tudi:

– območje izvajanja ukrepov, ki je v skladu s predpisom, ki ureja določitev podobmočij zaradi upravljanja s kakovostjo zunanjega zraka, opredeljeno kot aglomeracija z oznako SIM in je na podlagi predpisa, ki ureja razvrstitev območij, aglomeracij in podobmočij glede na onesnaženost zunanjega zraka, zaradi čezmerne onesnaženosti zunanjega zraka (v nadaljnjem besedilu: zrak) z delci PM_{10} uvrščeno v razred največje obremenjenosti;
– spodbude države in občin;
– kratkoročne ukrepe;
– spremljanje učinkov izvajanja in obdobje izvajanja ukrepov iz Načrta;
– nosilce izvajanja ukrepov iz Načrta.

2. člen

(določitev območja največje obremenjenosti)

Območje obremenjenosti z delci PM_{10} se določa za aglomeracijo Maribor, ki obsega območji Mestne občine Maribor in Občine Miklavž na Dravskem polju.

3. člen

(vsebina Načrta)

(1) Načrt vsebuje:
– opis območja čezmerne onesnaženosti;
– analizo stanja onesnaženosti;
– vire onesnaževanja in njihov vpliv na stanje kakovosti zraka;
– ukrepe za zmanjšanje onesnaženosti;
– odgovorne organe za izvajanje ukrepov za izboljšanje kakovosti zraka, vključno z nalogami občin in države;
– obveznosti povzročiteljev obremenitve in izvajalcev javnih služb varstva okolja ter oseb, ki izvajajo dejavnosti varstva okolja.

(2) Pri intenzivnosti izvajanja posameznih ukrepov se upošteva tudi njihov prispevek k zmanjševanju onesnaženosti z delci $PM_{2,5}$ in drugimi onesnaževali zunanjega zraka.

4. člen

(spodbude države in občin)

(1) Investicijski projekti gospodinjstev za zamenjavo kotlov na vse vrste goriv z novimi napravami za ogrevanje stavb in obnova posameznih delov ali celotnega zunanjega ovoja stavb, ki jih spodbujajo Eko sklad, Slovenski okoljski javni sklad (v nadaljnjem besedilu: Eko sklad), in zavezanci z nepovratnimi sredstvi na podlagi predpisa, ki ureja zagotavljanje prihrankov energije pri končnih odjemalcih (v nadaljnjem besedilu: subvencija), se lahko spodbujajo z dodatnimi subvencijami države in občin.

(2) Upravičenci do spodbud za zamenjavo kotlov na katero koli vrsto goriva z novimi kotli na lesno biomaso in za vgradnjo električnih toplotnih črpalk za ogrevanje stavb iz predpisa, ki ureja spodbujanje učinkovite rabe energije in rabe obnovljivih virov energije, in predpisa, ki ureja zagotavljanje prihrankov energije pri končnih odjemalcih, do teh spodbud niso upravičeni na območju, kjer je z občinskimi akti ali lokalnim

energetskim konceptom kot prednostni način ogrevanja stavb določeno daljinsko ogrevanje, razen če so ti kotli namenjeni za daljinsko ogrevanje. Če je kot prednostni način ogrevanja določena uporaba zemeljskega plina, upravičenci do spodbud niso upravičeni do spodbud za zamenjavo kotlov na vse vrste goriv z novimi kotli na lesno biomaso in vgradnjo električnih toplotnih črpalk.

(3) Občina Miklavž na Dravskem polju in Mestna občina Maribor za namen dodeljevanja subvencij zagotavljata Eko skladu in ministrstvu, pristojnemu za energijo, podatke o meji območja iz 2. člena tega odloka na zemljiško parcelo natančno in podatke o mejah območij, kjer je kot prednostni način ogrevanja določeno daljinsko ogrevanje ali uporaba zemeljskega plina, na zemljiško parcelo natančno.

(4) Zavezanci iz predpisa, ki ureja zagotavljanje prihrankov energije pri končnih odjemalcih, pridobijo podatke iz prejšnjega odstavka od Eko sklada.

(5) Eko sklad pri potrditvi programa za izboljšanje energetske učinkovitosti iz predpisa, ki ureja zagotavljanje prihrankov energije pri končnih odjemalcih, upošteva določbe tega odloka.

5. člen

(kratkoročni ukrepi)

(1) Agencija Republike Slovenije za okolje (v nadaljnjem besedilu: agencija) v obdobju med 1. oktobrom in 31. marcem dnevno napoveduje onesnaženost z delci PM_{10} na območju iz 2. člena tega odloka na podlagi predvidenih meteoroloških razmer in izmerjenih ravni PM_{10}.

(2) Agencija razglasi čezmerno onesnaženost z delci PM_{10}na območju iz 2. člena tega odloka, če je napovedana raven delcev PM_{10} večja od 1,5-kratnika dnevne mejne vrednosti.

(3) V primeru razglašene čezmerne onesnaženosti z delci PM_{10} izda agencija priporočila fizičnim in pravnim osebam, da prispevajo k zmanjšanju emisij z delci PM_{10} tako, da:

– zmanjšajo ogrevanje stanovanjskih in poslovnih prostorov;

– uporabljajo goriva, ki sproščajo nižje emisije delcev, če imajo to možnost;

– intenzivno uporabljajo javni prevoz in druge oblike trajnostnega prevoza;

– zmanjšajo uporabo osebnih vozil;

– ne izvajajo dejavnosti na prostem, ki povzročajo razpršene emisije prahu (npr. gradbišča, pometanje cest in suhega listja);

– ne uporabljajo sekundarnega ogrevanja na biomaso.

(4) V primeru razglašene čezmerne onesnaženosti z delci PM_{10} upravljavci cest omejijo hitrost motornih vozil na avtocestah in hitrih cestah.

(5) O razglasitvi čezmerne onesnaženosti z delci PM_{10} agencija nemudoma obvesti Občino Miklavž na Dravskem polju in Mestno občino Maribor ter sredstva javnega obveščanja, o obveznostih iz prejšnjega odstavka pa tudi upravljavca cest.

6. člen

(finančno ovrednotenje ukrepov)

Finančno ovrednotenje ukrepov iz Načrta je za obdobje treh koledarskih let določeno v prilogi 2, ki je sestavni del tega odloka.

7. člen

(program za analizo vzrokov onesnaženosti in spremljanje učinkov ukrepov)

(1) Agencija v sodelovanju z občinama pripravi program za spremljanje onesnaženosti zraka, ugotavljanje vzrokov čezmernih obremenitev in analizo učinkov ukrepov, ga po potrebi dopolnjuje in izvaja.

(2) Program iz prejšnjega odstavka vsebuje:

– evidence in scenarije izpustov onesnaževal,

– sistem za spremljanje kakovosti zraka in disperzijskih karakteristik atmosfere,

– disperzijsko modeliranje,

– receptorsko modeliranje.

(3) Pri ugotavljanju vpliva virov na onesnaženost zraka se ločeno določajo prispevki virov z območja največje obremenjenosti iz 2. člena tega odloka, regionalnih virov in čezmejnega onesnaževanja.

(4) Agencija pripravi letno poročilo o izvajanju programa iz prvega odstavka tega člena do 31. marca za preteklo leto.

8. člen

(usklajevanje in nosilci ukrepov)

(1) Izvajanje ukrepov iz tega odloka med različnimi nosilci ukrepov usklajuje ministrstvo, pristojno za okolje.

(2) Nosilci ukrepov na državni in občinski ravni so določeni v Načrtu.

(3) Nosilci ukrepov na državni ravni so ministrstvo, pristojno za okolje, ministrstvo, pristojno za promet, ministrstvo, pristojno za energijo, ministrstvo, pristojno za gospodarstvo, in ministrstvo, pristojno za gozdarstvo, ter izvajalci obveznih državnih gospodarskih javnih služb.

(4) Nosilci ukrepov na občinski ravni so pristojni organi občin in izvajalci lokalnih gospodarskih javnih služb.

(5) Med nosilce ukrepov iz tretjega in četrtega odstavka tega člena se štejejo tudi osebe, ki izvajajo dejavnosti varstva okolja, in povzročitelji obremenitve (pravne in fizične osebe, ki opravljajo gospodarsko ali negospodarsko dejavnost, ter fizične osebe na območju Občine Miklavž na Dravskem polju in Mestne občine Maribor.

9. člen

(obdobje izvajanja ukrepov)

Izvajanje ukrepov iz tega odloka traja najmanj, dokler kakovost zunanjega zraka tri koledarska leta zapored ne doseže mejnih vrednosti za delce PM_{10} iz predpisa, ki ureja kakovost zunanjega zraka.

10. člen

(prenehanje veljavnosti)

Z dnem uveljavitve tega odloka preneha veljati Odlok o načrtu za kakovost zraka na območju Mestne občine Maribor (Uradni list RS, št. 57/17).

11. člen

(začetek uporabe)

Četrti odstavek 5. člena tega odloka se začne uporabljati 1. novembra 2019.

12. člen

(začetek veljavnosti)

Ta odlok začne veljati naslednji dan po objavi v Uradnem listu Republike Slovenije.

Št. 00719-69/2018
Ljubljana, dne 20. decembra 2018
EVA 2018-2550-0105

Vlada Republike Slovenije

Marjan Šarec l.r.
Predsednik

PRILOGA 1: Načrt za kakovost zraka za aglomeracijo Maribor

1. Opis območja čezmerne onesnaženosti

Območje čezmerne onesnaženosti obsega mestno občino Maribor in občino Miklavž na Dravskem polju. Obe občini sta del aglomeracije Maribor. Na tem območju so glede na predpis, ki ureja kakovost zunanjega zraka, presežene mejne vrednosti za delce PM_{10}, zato je območje uvrščeno v I. stopnjo onesnaženosti. Območje čezmerne onesnaženosti je na obeh bregovih reke Drave in obsega 159,5 km^2. Na njem živi približno 118.000 prebivalcev. Središče območja je Maribor, ki je drugo največje slovensko mesto in največje urbano središče podravske regije. Na večjo onesnaženost z delci v hladni polovici leta vplivajo slabša prevetrenost in daljša obdobja brez padavin. Najbolj problematično je stanje pri inverziji v času kurilne sezone, ko se hladen zrak skupaj z onesnaževali zadržuje pri tleh. To se dogaja kljub temu, da to območje nima izrazite kotlinske lege. Maribor je pomembno prometno središče na presečišču dveh poti. Prva smer poteka po reki Dravi, druga pa iz Graške proti Celjski kotlini. Vzhodni del območja prečka avtocesta A1. Na onesnaženost zraka vplivajo tudi bližnja naselja. Območje čezmerne onesnaženosti z vrisanimi merilnimi mesti je prikazano na sliki 1. Meritve onesnaženosti zraka se v okviru državne merilne mreže za spremljanje kakovosti zunanjega zraka izvajajo na lokacijah Maribor Center in Maribor Vrbanski plato. Občina Miklavž na Dravskem polju pa z izvajalcem meritev, tj. Nacionalnim laboratorijem za zdravje, okolje in hrano izvaja meritve v Miklavžu na Dravskem polju. Merilno mesto Maribor Center je ob Titovi cesti, merilno mesto Maribor Vrbanski plato pa na severozahodnem delu mesta na območju črpališča pitne vode. Na lokaciji Maribor Center se spremljajo ravni SO_2, O_3, NO_x, PM_{10}, $PM_{2,5}$, CO in benzena. V delcih PM_{10} se določajo vsebnosti težkih kovin in policikličnih aromatskih ogljikovodikov, v delcih $PM_{2,5}$ pa vsebnosti anorganskih ionov ter elementnega in organskega ogljika. Na lokaciji Maribor Vrbanski plato se v okviru državne merilne mreže za spremljanje kakovosti zunanjega zraka izvajajo meritve O_3, delcev $PM_{2,5}$ in vsebnosti anorganskih ionov ter elementnega in organskega ogljika v tej velikostni frakciji delcev. Merilno mesto Vrbanski plato upravlja Mestna občina Maribor. Na tej lokaciji Mestna občina Maribor izvaja še meritve delcev PM_{10} in NO_x ter do leta 2015 tudi meritve O_3. Po tem letu Mestna občina Maribor spremlja ravni ozona na Pohorju. Do leta 2010 so se meritve kakovosti zraka izvajale na merilnem mestu Maribor Tabor. Prve meritve onesnaženosti zunanjega zraka z delci PM_{10} so se v Miklavžu na Dravskem polju začele izvajati v letu 2011. Do vključno leta 2015 so bili podatki za posamezno leto na voljo za približno polovico leta, meritve pa so se izvajale tako v hladni kot v topli polovici leta. Od začetka leta 2016 se meritve na merilnem mestu Miklavž na Dravskem polju izvajajo neprekinjeno. Meritve delcev po naročilu Občine Miklavž na Dravskem polju izvaja Nacionalni laboratorij za zdravje, okolje in hrano.

Preglednica 1: Gauss-Kruegerjevi koordinati in tip merilnih mest in tip območja na območju aglomeracije SIM za merilni mesti v okviru državne merilne mreže za spremljanje kakovosti zunanjega zraka ter za merilno mesto Miklavž na Dravskem polju

Merilno mesto	GKKy	GKKx	Tip merilnega mesta	Tip območja
Maribor Center	550305	157414	prometno	mestno
Maribor Vrbanski plato	548452	158497	ozadje	mestno
Miklavž na Dravskem polju	554400	151105	prometno	podeželsko

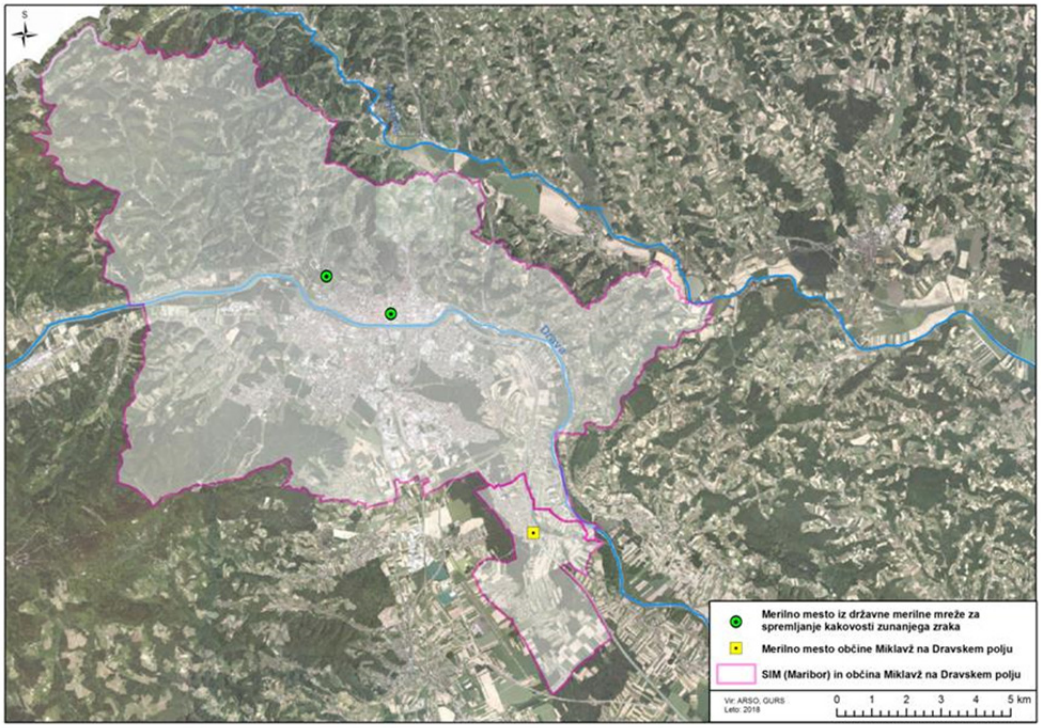

Slika 1: Območje čezmerne onesnaženosti ter lokaciji merilnih mest v okviru državne merilne mreže za spremljanje kakovosti zunanjega zraka in merilnega mesta Miklavž na Dravskem polju

2. Raven onesnaženosti z delci PM_{10}

Za delce PM_{10} so predpisane letne in dnevne mejne vrednosti. Letna mejna vrednost znaša 40 µg/m^3, dnevna mejna pa 50 µg/m^3 in je lahko presežena največ 35-krat v koledarskem letu. Na slikah 2 in 3 so prikazani rezultati meritev ravni onesnaženosti z delci PM_{10}. Za merilni mesti v okviru državne merilne mreže za spremljanje kakovosti zunanjega zraka so rezultati prikazani za obdobje 2002–2017, za merilno mesto Miklavž na Dravskem polju pa za leti 2016 in 2017. Na sliki 2 so prikazane povprečne letne koncentracije delcev, na sliki 3 pa število preseganj dnevne mejne vrednosti v posameznem koledarskem letu. Letna mejna vrednost po letu 2007 na merilnih mestih v Mariboru ni bila presežena. Prav tako ta vrednost v letih 2016 in 2017 ni bila presežena v Miklavžu na Dravskem polju. Večji problem so preseganja dnevne mejne vrednosti, ki so omejena na hladno polovico leta. Najbolj problematični meseci so januar in februar ter november in december. V Mariboru je bilo na merilnih mestih Maribor Center in Maribor Tabor dovoljeno število preseganj dnevne mejne vrednosti v obdobju 2002–2008 preseženo vsako leto. Po letu 2006 je opazen izrazit trend zmanjševanja koncentracij delcev tako glede povprečnih letnih koncentracij kakor tudi števila dni s preseženo dnevno mejno vrednostjo. Razlog za zmanjšanje je predvsem v izgradnji mariborske obvoznice, ki je mesto razbremenila tranzitnega prometa. Po letu 2010 so razlike med posameznimi leti predvsem posledica različnih meteoroloških pogojev v hladni polovici leta. Višje koncentracije delcev in s tem tudi večje število preseganj so povezani z daljšimi obdobji stabilnega vremena, ko prihaja do nastanka izrazitih temperaturnih inverzij. Po drugi strani pa so daljša padavinska obdobja, pogosti prehodi vremenskih front in višje temperature povezani z nižjimi nivoji delcev.

Tako so bila za leto 2011 značilna daljša obdobja stabilnega vremena, kar se je odrazilo predvsem v večjem številu preseganj dnevne mejne koncentracije, delno pa tudi v višji povprečni letni koncentraciji. Na merilnem mestu Maribor Vrbanski plato je bilo število preseganj dnevne mejne vrednosti ves čas izvajanja meritev manjše od dovoljenega. Povprečne letne koncentracije v Miklavžu na Dravskem polju so bile podobne tistim na merilnem mestu Mariboru Center. Število preseganj je bilo v času izvajanja meritev višje in je v letih 2016 in 2017 preseglo dovoljeno število.

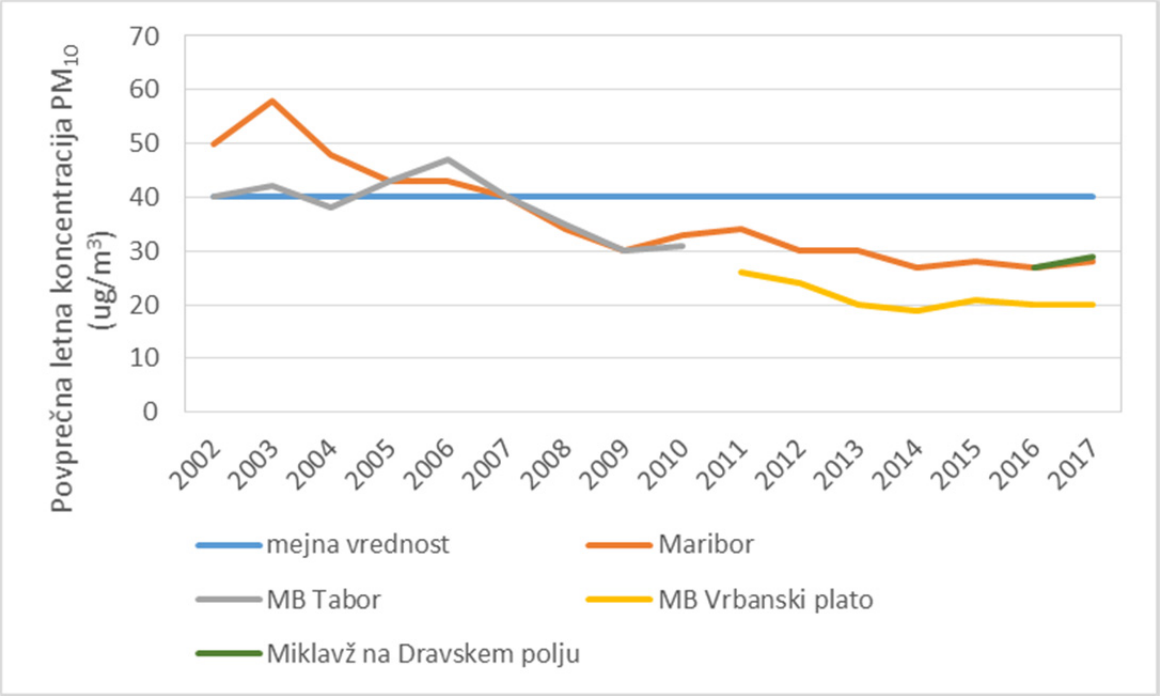

Slika 2: Povprečne letne vrednosti PM_{10} na merilnih mestih v aglomeraciji Maribor

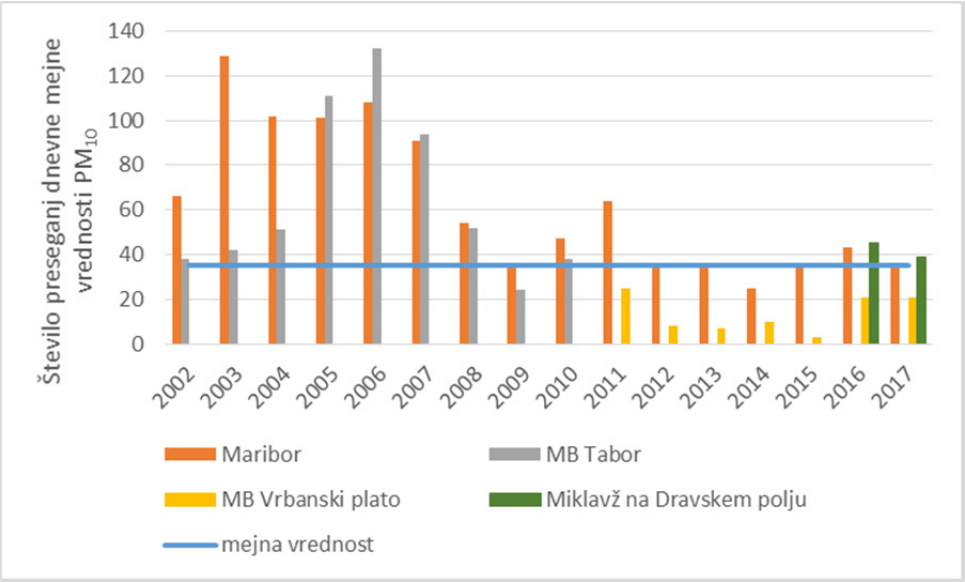

Slika 3: Število preseganj dnevne mejne vrednosti PM_{10} na merilnih mestih v aglomeraciji Maribor

3. Viri onesnaževanja

Izpusti celotnega prahu iz industrijskih virov v aglomeraciji Maribor v letu 2014 so prikazani v preglednici 2, primerjava z letom 2011 pa v preglednici 3. Vsa podjetja v preglednici so v mestni občini Maribor. Primerjava med letoma 2011 in 2014 kaže, da se je obseg izpustov industrijskih virov v tem obdobju povečal. Na območju Maribora je po osamosvojitvi Slovenije propadlo precej velikih podjetij. Na njihovem območju so danes poslovne cone s številnimi novimi podjetji. Lokacije posameznih večjih industrijskih virov in obremenjenost državnih cest glede na PLDP (povprečni letni dnevni promet) so prikazane na sliki 4.

Preglednica 2: Emisije celotnega prahu iz industrijskih virov v aglomeraciji Maribor v letu 2014 (vir: REMIS, Register nepremičnih virov onesnaževanja zraka v Sloveniji)

Vir	Emisije celotnega prahu (kg/leto)
CIMOS TAM Ai d. o. o.	6,030
Žito d. d. Ljubljana – PC Intes Melje Maribor	1,192
SWATYCOMET d. o. o. SPE Industrijska brusna orodja	741
MARIBORSKA LIVARNA MARIBOR D. D.	554
PALFINGER d. o. o.	253
TEKOL d. d.	177
TOM II.	129
Colbex d. o. o.	127
Palfinger Marine d. o. o.	71
DURABUS d. o. o.	52
PRIMAT tovarna kovinske opreme d. d.	49
PRISTAN	30
ENERGETIKA MARIBOR, d. o. o.	30
Gorenje Surovina d. o. o. PE TGO	26
Trgofort, d. o. o.	26
TAO d. o. o.	15
Drugi viri *	6
Skupaj	**9,507**

*posamezni vir ne presega 10 kg na leto

Preglednica 3: Emisije celotnega prahu iz industrijskih virov v aglomeraciji Maribor v letih 2011 in 2014

Leto	Emisije celotnega prahu (kg/leto)
2011	5,993
2014	9,507

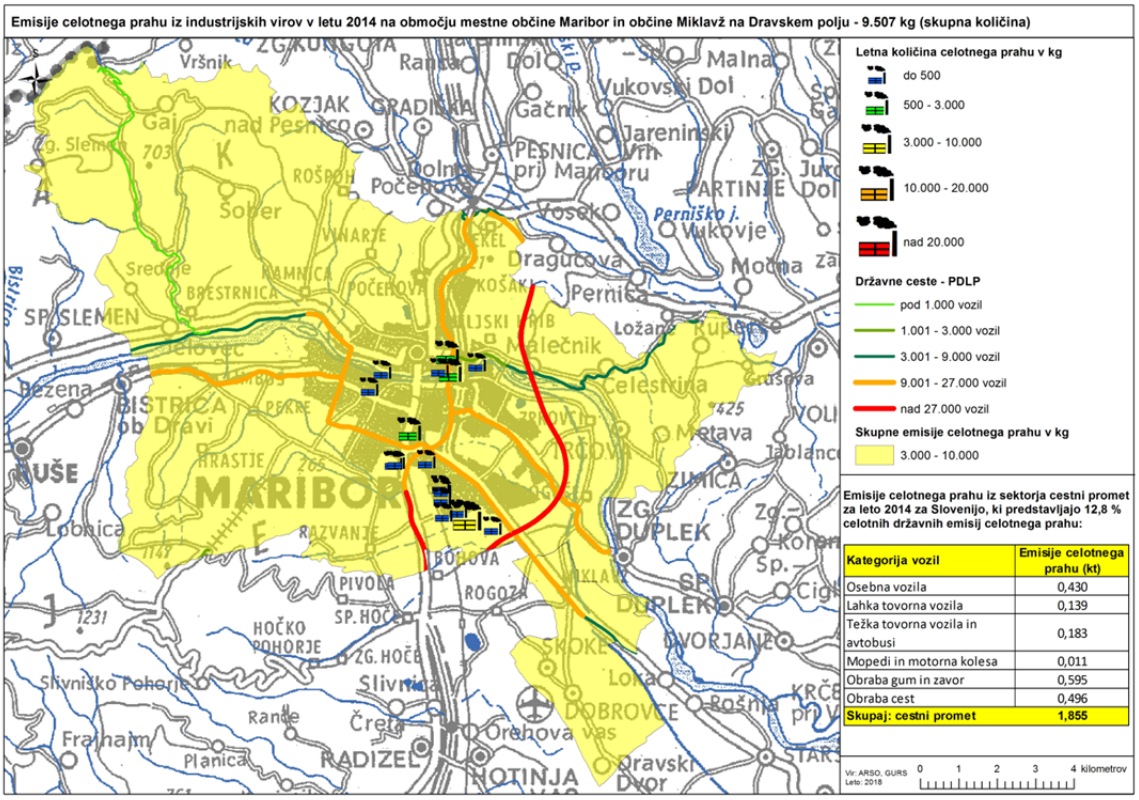

Slika 4: Lokacije posameznih virov emisij celotnega prahu v aglomeraciji Maribor

Na merilnem mestu Maribor Center je bilo v obdobju od 23. 4. 2015 do 19. 4. 2016 izvedeno vzorčenje z namenom določitve virov z receptorskim modeliranjem. V preglednici 4 so prikazane ravni delcev PM_{10}, vključno s prekoračitvami dnevne mejne vrednosti. Porazdelitev po virih v celotnem in zimskem obdobju, ki je bila pridobljena z modelom PMF (Positive Matrix Factorization), je prikazana v preglednici 5. Rezultati receptorskega modeliranja kažejo, da na ravni delcev na tem merilnem mestu vplivajo trije poglavitni viri. Ker se je vzorčenje izvajalo na prometni lokaciji, je pričakovano najpomembnejši vir povezan s prometom in resuspenzijo. Ta vir je posledica izpustov iz motorjev ter obrabe cestišča, zavor in pnevmatik. Na letni ravni k delcem prispeva 43 %, v zimskem obdobju pa je bil prispevek nekoliko manjši in je znašal 38 %. Ravni sekundarnih anorganskih delcev, ki nastajajo z oksidacijo in pretvorbo plinastih izpustov (predvsem SO_2, NO_x in NH_3), so večinoma regionalne in odražajo stanje na širšem območju, saj nanje bolj kot lokalni izpusti vpliva prenos zračnih mas. Delež tega vira pomeni 37 % tako v celoletnem kot tudi v zimskem obdobju. Izpusti zaradi izgorevanja biomase so višji v zimskem obdobju (delež tega vira v zimskem obdobju je 25 %, na letni ravni pa 20 %). V zimskem obdobju so posebej obravnavani dnevi s preseženo dnevno mejno koncentracijo delcev PM_{10}. Rezultati so prikazani v preglednici 6. V opazovanem obdobju od 1. 10. 2015 do 30. 3. 2016 je znašala povprečna dnevna koncentracija v dneh, ko je prišlo do preseganja, 62 $\mu g/m^3$. V primerjavi z dnevi, ko dnevna mejna vrednost ni bila presežena, se je najbolj povečal delež zaradi izgorevanja biomase. Delež tega vira je bil v teh dneh skoraj 40 %, kar v povprečju pomeni 24 $\mu g/m^3$. V dneh s preseženo dnevno koncentracijo se je precej povečal tudi delež sekundarnih anorganskih delcev.

Preglednica 4: Povprečne koncentracije delcev PM_{10} in število prekoračitev mejne dnevne vrednosti na merilnem mestu Maribor Center

	Delci PM_{10}	
	Cp [µg/m^3]	>MV
zimsko obdobje (1. 10. 2015–31. 3. 2016)	33	30
poletno obdobje (23. 4.–30. 9. 2015 in 1. 4.–19. 4. 2016)	21	2
celotno obdobje (23. 4. 2015–19. 4. 2016)	27	32

Cp …. povprečna koncentracija v danem obdobju
MV …. število primerov s preseženo dnevno mejno vrednostjo 50 µg/m^3

Preglednica 5: Viri delcev PM_{10} s pripadajočimi kazalniki, dobljenimi s statističnim modelom PMF

Prevladujoči kazalniki	Časovni vzorec pojavljanja	Vir delcev	Delež vira celotno obdobje	Delež vira zima
levoglukozan, PAH, kalij, EC, OC,	zima	izgorevanje biomase	20 %	25 %
nitrat, sulfat, amonij	celo leto	sekundarni anorganski delci	37 %	37 %
EC, OC, magnezij, krom, barij baker, molibden, železo, cink, antimon, vanadij, aluminij, kalcij, stroncij, galij, mangan, natrij	celo leto	promet, resuspenzija	43 %	38 %

PAH: benzo(a)antracen, benzo(b,j,k)fluoranten, benzo(a)piren, indeno(1,2,3-cd)piren, dibenzo(a,h)antracen
EC-elementarni ogljik, OC-organski ogljik

Preglednica 6: Porazdelitev virov delcev PM_{10} glede na njihovo koncentracijo (nad in pod 50 µg/m^3) v zimskem obdobju od 1. 10. 2015 do 30. 3. 2016

Vir delcev	$C_{PM10} < 50$ µg/m^3		$C_{PM10} > 50$ µg/m^3	
zgorevanje biomase	7 µg/m^3	28 %	24 µg/m^3	38 %
sekundarni anorganski delci	10 µg/m^3	35 %	28 µg/m^3	45 %
promet, resuspenzija	10 µg/m^3	37 %	10 µg/m^3	17 %

4. Ukrepi za zmanjšanje onesnaženosti in odgovorni organi za izvajanje ukrepov

Cilj ukrepov za zmanjšanje onesnaženosti zraka je zmanjševanje emisij zaradi ogrevanja stavb (URE in OVE, manjša uporaba fosilnih goriv) in prometa. Del ukrepov, ki ne zahtevajo velikih finančnih virov, je usmerjenih v promocijo, komuniciranje, ozaveščanje in informiranje ciljnih javnosti ter predstavitev dobrih praks in so enakovredni tistim, ki zahtevajo znatna finančna sredstva.

4.1 Ukrepi na področju spodbujanja učinkovite rabe energije in obnovljivih virov energije

Temeljni cilj pri načrtovanju ukrepov glede ogrevanja stavb je zmanjšanje potrebe po toplotni energiji. V naslednjem koraku so ukrepi usmerjeni v spodbujanje ogrevanja stavb z daljinskim ogrevanjem (prednostno z OVE), vključno z DOLB, ter ogrevanja s plinom na zgoščenih območjih poselitve. Na preostalem območju nezgoščene poselitve pa so ukrepi usmerjeni v spodbujanje zamenjave zastarelih malih kurilnih naprav z novimi ali toplotnimi črpalkami ter ozaveščanje in informiranje uporabnikov teh naprav o načinu upravljanja za čim manjše izpuste delcev.

4.1.1 Daljinsko ogrevanje

4.1.1.1 Uvajanje OVE v sistem daljinskega ogrevanja

Pomemben cilj ukrepov za izboljšanje kakovosti zunanjega zraka na območju občine je oskrba sistemov daljinskega ogrevanja iz lesne biomase (z lesom slabše kakovosti in mehanskimi neonesnaženimi ostanki v proizvodnem procesu lesne industrije na območju Maribora in bližnje okolice).

Za izpolnitev zavez Republike Slovenije pri povečanju deleža obnovljivih virov energije v končni rabi (25 % do leta 2020) je smiselno že obstoječe sisteme daljinskega ogrevanja priključevati na kotlovnice, ki uporabljajo les slabše kakovosti in ostanke lesne biomase lesne industrije. S tem bi prenehale obratovati lokalne kotlovnice daljinskega ogrevanja, ki uporabljajo fosilna goriva, in manjša kurišča na lesno biomaso, zaradi česar bi se zmanjšale emisije iz lokalnih kotlovnic s toplogrednimi plini in v primeru ustreznih tehnologij tudi emisije nasploh (predvsem izpuste delcev), kar bi bistveno prispevalo k izboljšanju kakovosti zunanjega zraka. Cilj tega ukrepa je, da v sistemih lokalnega ogrevanja kolikor je mogoče obratujejo le nizko emisijski kotli na biomaso in plinski motorji, ki toploto proizvajajo v soproizvodnji z električno energijo, pri čemer pa je treba toploto koristno izrabljati ves čas proizvodnje. Tako bo predvidoma mogoče tudi bistveno zmanjšati ceno dobavljene toplote iz sistemov daljinskega ogrevanja in s tem povečati možnosti za večji obseg priključevanja objektov.

V okviru tega ukrepa je predvidena izgradnja »ENERGETSKEGA OBJEKTA« na območju Studenc ob TVT Boris Kidrič, v okviru katerega se načrtuje postavitev 5 MW-kotla na lesno biomaso, soproizvodnje toplotne in električne energije (SPTE) na zemeljski plin ter visokotemperaturne toplotne črpalke. Celotni objekt bo vključen v obstoječi sistem daljinskega ogrevanja občine, ki ga upravlja javno podjetje Energetika Maribor.

Takšna usmeritev je v skladu z načrti ministrstva, pristojnega za gozdarstvo, ki skupaj z ministrstvom, pristojnim za gospodarstvo, načrtuje ukrepe za izrabo nenadno povečanih količin lesne biomase, ki nastane ob nenadnih ujmah in boleznih v gozdovih, tako da se ustrezno uporabi vsa začasna presežna lesna biomasa kot vir energije v kotlovnicah daljinskega ogrevanja.

Hkrati ministrstvo, pristojno za gospodarstvo, izvaja ukrepe za spodbujanje podjetništva na področju lesarstva, vključno z dodatnimi spodbudami za majhna in srednja podjetja za visoko dodano vrednost lesnih produktov.

Prav tako ministrstva, pristojna za okolje, gospodarstvo, gozdarstvo in energetiko v sodelovanju z gospodarstvom intenzivno sodelujejo za pametno uporabo lesa.

V sistem daljinskega ogrevanja se vključi tudi delež toplote, proizvedene iz uplinjanja biomase v soproizvodnji toplotne in električne energije z visokim izkoristkom.

Obratovanje toplotnih virov in distribucijskega omrežja je treba optimizirati s ciljem zmanjšanja toplotnih izgub in manjše porabe električne energije. Z znižanjem obratovalnih stroškov se bosta povečali konkurenčnost cen dobavljene energije in privlačnost odjema toplotne energije iz sistema daljinskega ogrevanja, ki manj onesnažuje zrak kakor večina naprav za individualno ogrevanje.

Nosilci ukrepa: država, Mestna občina Maribor, Energetika Maribor, d. o. o.

4.1.1.2 Širitev sistemov daljinskega ogrevanja in povečevanje odjema iz daljinskega ogrevanja

Občina bo pripravila oziroma posodobila načrt daljinskega ogrevanja tako, da bo daljinsko ogrevanje prednostni vir ogrevanja na območjih z večjo gostoto odjema, kar bo opredelila v svojih aktih. V skladu z Energetskim zakonom (EZ-1) se v okviru smernic za občinske prostorske načrte določijo območja naselij glede na faktor pozidanosti, kjer je načrtovanje daljinskega ogrevanja in hlajenja obvezno.

Širitev sistema daljinskega ogrevanja na območja obstoječih skupnih kotlovnic, večstanovanjskih in poslovnih objektov ter vsa območja z večjo gostoto poseljenosti se lahko spodbuja s subvencijami za izgradnjo vročevodnega omrežja. Sredstva za subvencijo lahko zagotavljata država in občina.

Priključevanje objektov na sistem daljinskega ogrevanja se lahko spodbuja s subvencijami države in občine za nakup in postavitev toplotnih postaj.

Nosilci ukrepa: država, Mestna občina Maribor, Energetika Maribor, d. o. o.

4.1.1.3 Ugotavljanje možnosti in spodbujanje mikro sistemov za daljinsko ogrevanje na lesno biomaso (DOLB) v primestnih naseljih in vaseh

V primestnih naseljih in okoliških vaseh, kjer je primerna zgoščenost poselitve in sistemi daljinskega ogrevanja še niso vzpostavljeni, je vzpostavljanje mikro sistemov za daljinsko ogrevanje na lesno biomaso (DOLB) ukrep, ki zaradi nadomestitve obstoječih, večinoma zastarelih ogrevalnih naprav, prispeva k izboljševanju kakovosti zunanjega zraka. Občina določi območja, kjer je smiselna izgradnja mikro sistema

daljinskega ogrevanja na lesno biomaso. Občina aktivno sodeluje pri informiranju občanov in spodbujanju uveljavljanja obstoječih spodbud v ta namen.

Cilj je, da do leta 2019 v občini začne obratovati vsaj en mikro sistem daljinskega ogrevanja na lesno biomaso.

Nosilci ukrepa: Mestna občina Maribor, država, Energetika Maribor, d. o. o., druga podjetja.

4.1.1.4 Spodbujanje zamenjav obstoječih kurilnih naprav z možnostjo priključitve na sistem daljinskega ogrevanja, kjer je to mogoče

Zastarele male kurilne naprave za ogrevanje gospodinjstev so eden izmed glavnih virov onesnaževanja zraka. Zaradi številnih prednosti učinkovitega sistema daljinskega ogrevanja v primerjavi z individualnimi kotlovnicami oziroma kurišči se spodbuja priklop na učinkovit sistem daljinskega ogrevanja (v skladu z določbami EZ-1 in Pravilnikom o učinkoviti rabi energije v stavbah). V ta namen so mogoče finančne spodbude države, saj se s tem spodbuja priklop na učinkovit sistem daljinskega ogrevanja, ki z njegovo nadaljnjo izgradnjo prispeva k izboljšanju kakovosti zunanjega zraka, rabi OVE in manjšim emisijam CO_2. Deležu spodbud države se lahko dodajo še sredstva občine. Cilj je postopna zamenjava neustreznih kurišč in postopno povečanje odjema toplote iz daljinskega ogrevanja.

Nosilci ukrepa: država, Mestna občina Maribor, Energetika Maribor, d. o. o.

4.1.1.5 Obnova kotlovnic in združevanje priključevanja na ogrevanje z njimi

Na območjih z zgoščeno poselitvijo stanovanjskih, poslovnih in javnih objektov, kjer je treba zamenjati oziroma obnoviti kotlovnico, v bližini pa ni toplovodnega omrežja ali omrežja zemeljskega plina, se kotlovnice obnovijo tako, da se zmanjšajo emisije delcev obstoječega načina ogrevanja, hkrati pa se na tako obnovljeno kotlovnico priključijo bližnji zasebni, poslovni ali javni objekti.

Ukrep se izvaja v skladu z lokalnim energetskim konceptom.

Nosilec ukrepa: Mestna občina Maribor.

4.1.2 Ogrevanje s plinom

Občina je v svojih aktih določila, da za območja, kjer plinovodno omrežje že obstaja ali je predvideno v LEK, velja oskrba z zemeljskim plinom za prednostni način ogrevanja.

4.1.2.1 Priključevanje objektov na plinovodno omrežje

Plin je okolju prijazno in najbolj kakovostno fosilno gorivo. Ker ima občina večinoma vzpostavljeno plinovodno omrežje, bo občane spodbujala k priključevanju objektov nanj. Občina je v svojih aktih določila območja, na katerih se kot prednostno določi ogrevanje z zemeljskim plinom. Občina ob upoštevanju veljavnih koncesijskih pogodb

zagotavlja, da se plinovodno omrežje ne bo širilo na območja, za katera je z občinskimi akti določeno, da je daljinsko ogrevanje prednostni način ogrevanja. Plinsko omrežje se prav tako ne bo širilo na območja, kjer so možnosti za mikro sisteme za daljinsko ogrevanje in daljinsko ogrevanje na lesno biomaso.

Država lahko za nakup plinskih kondenzacijskih kotlov zagotavlja dodatne spodbude na območjih, kjer je kot prednostni način ogrevanja določena oskrba z zemeljskim plinom.

Država bo spodbujala zavezance v skladu z Uredbo o zagotavljanju prihrankov energije, da bodo na območju občine izvajali ustrezne investicije iz uredbe s ciljem povečanja števila gospodinjstev, ki se bodo priključila na plinovodno omrežje za namene ogrevanja.

Nosilci ukrepa: država, Mestna občina Maribor, Občina Miklavž na Dravskem polju.

4.1.3 Ukrepi na področju naprav za ogrevanje gospodinjstev

4.1.3.1 Dodatno spodbujanje zamenjav obstoječih kurilnih naprav z ustreznejšimi malimi kurilnimi napravami in drugimi načini ogrevanja z obnovljivimi viri energije

Zastarele kurilne naprave za ogrevanje gospodinjstev so eden izmed glavnih virov onesnaževanja zraka z delci PM_{10}. Da bi spodbudili pospešeno zamenjavo zastarelih kurilnih naprav s sodobnejšimi, varnejšimi in varčnejšimi (energetska učinkovitost novih kurilnih naprav je najmanj 90 %) in hkrati upoštevali cilje za povečanje deleža obnovljivih virov v energetski bilanci na državni ravni, se v okviru razpisov države za spodbujanje vgradnje sodobnih kurilnih naprav na biomaso, toplotnih črpalk in drugih načinov uporabe obnovljivih virov energije za ogrevanje določijo ugodni pogoji. Deležu spodbud, ki veljajo za območje celotne države, se lahko dodajo sredstva občine, ki subvencionira priključevanje in druge ukrepe na področju daljinskega ogrevanja ter priključevanje na plinovodni sistem in nabavo novih plinskih peči.

Subvencije države za nakup kurilnih naprav na lesno biomaso in električnih toplotnih črpalk na območjih, ki so v skladu z občinskimi akti predvidena za daljinsko ogrevanje ali oskrbo z zemeljskim plinom kot prednostnima načina ogrevanja, ne bo mogoče dobiti.

Nosilci ukrepa: država, Mestna občina Maribor, Občina Miklavž na Dravskem polju.

4.1.3.2 Svetovanje občanom, ki ga izvajajo izvajalci dimnikarskih storitev, *glede boljše uporabe kurilnih naprav in merjenje vlažnosti lesne biomase*

Izvajalci dimnikarskih storitev najmanj dvakrat letno obiščejo gospodinjstva, ki imajo male kurilne naprave na trdno gorivo, s čimer lahko bistveno vplivajo na porabo goriv oziroma njihov izkoristek ter izpuste delcev iz malih kurilnih naprav.

Izvajalci dimnikarskih storitev bodo ob vsakem obisku in opravljanju storitev sprotno ocenjevali:

- stanje male kurilne naprave in ustreznost njene uporabe (vzdrževanje, pomanjkljivosti, dovod zraka ipd.),
- stanje dimnika in odvodnih naprav ter njihovo čiščenje in vzdrževanje,

- stanje trdnih goriv (da so brez kemičnih primesi in premazov; vlažnost drv) in primernost njihovega skladiščenja.

Izvajalci dimnikarskih storitev bodo uporabnike dimnikarskih storitev informirali o energetski učinkovitosti malih kurilnih naprav in svetovali glede izbire, vzdrževanja in uporabe malih kurilnih naprav in z njimi povezanih dimovodnih naprav, zračnikov in pomožnih naprav.

Izvajalci dimnikarskih storitev kot sestavni del svoje dejavnosti svetujejo občanom glede uporabe malih kurilnih naprav, vključno s pregledom kakovosti in meritvami vlažnosti lesne biomase ter posebnim poudarkom na preprečevanju kurjenja vlažnih drv. Ob morebitnih manjših pomanjkljivostih na napravah in gorivu bodo občani prejeli priporočila in navodila, kako jih odpraviti, da bodo doseženi boljši izkoristek goriva, manjši izpusti plinov in večja varnost uporabe kurilnih naprav. Ministrstvo, pristojno za okolje, bo organiziralo dodatno izobraževanje vseh izvajalcev dimnikarskih storitev, zagotovilo zgibanke in finančno pokritje dodatnih stroškov.

Ministrstvo, pristojno za okolje, je v letu 2018 vsem izvajalcem dimnikarskih storitev zagotovilo merilnike vlažnosti drv. Izvajalci dimnikarskih storitev bodo ob vsakem opravljanju storitev gospodinjstvu ponudili meritev vlažnosti drv, v vsakem primeru pa jo morajo opraviti na zahtevo gospodinjstva.

Izvajalci dimnikarskih storitev bodo ob opravljenih storitvah, če bodo izmerili, da ima mala kurilna naprava majhen izkoristek in prevelike izpuste, gospodinjstvom svetovali zamenjavo naprave s sodobnejšo in jih seznanili z možnostjo dodatne finančne spodbude za zamenjavo zastarelih malih kurilnih naprav, ki jo zagotavlja država na območjih preseganj prek razpisov Eko sklada po tem odloku.

Občinski upravi bosta zagotovili promocijo svetovanja izvajalcev dimnikarskih storitev v lokalnih sredstvih javnega obveščanja.

Ocenjuje se, da je glede na zdajšnje stanje s pravilnim vzdrževanjem naprav in uporabo zračne suhe biomase tehnično mogoče zmanjšati izpuste delcev iz obstoječih malih kurilnih naprav v povprečju za 50 %, porabo goriva pa za 15 %. Cilj je, da v treh letih z izobraževanjem in ozaveščanjem občanov dosežemo 20-odstotno zmanjšanje emisij trdnih delcev iz malih kurilnih naprav na trdno gorivo ter hkrati zmanjšamo porabo trdnih goriv za 10 % samo s tem ukrepom.

Nosilci ukrepa: država, Mestna občina Maribor, Občina Miklavž na Dravskem polju, izvajalci dimnikarskih storitev.

4.1.3.3 Izobraževanje in vzpostavitev posebnega odzivnega spletnega mesta za pametno uporabo lesne biomase kot goriva v malih kurilnih napravah

Ministrstvo, pristojno za okolje, v sodelovanju z ministrstvom, pristojnim za gospodarstvo, in GZS vzpostavi, vzdržuje in izboljšuje odzivno spletno mesto za pametno uporabo lesne biomase kot goriva v malih kurilnih napravah. Občini vzpostavita povezavo na spletno stran tega ministrstva.

Za uspešno uporabo informacij s spletnih mest se izvaja promocija spletnega mesta, informacije pa se lahko sporočajo gospodinjstvom tudi na druge načine. Občini pred vsako kurilno sezono na krajevno primeren način oglašujeta spletno mesto in v

sodelovanju z ministrstvom, pristojnim za okolje, po svoji presoji na podlagi vsebin s spletnega mesta v gospodinjstva dostavljata ustrezna tiskana gradiva.

Ministrstvo, pristojno za okolje, pred začetkom kurilne sezone, v času posebnih obdobij povečane možnosti poslabšanja zraka (kresovi, ognjemeti, kurjenje v naravi) in povečanih možnosti slabše kakovosti zunanjega zraka na posameznih območjih informira o pomembnosti pravilne uporabe lesne biomase kot goriva in o drugih ukrepih, ki zmanjšujejo izpuste.

Nosilci ukrepa: država, Mestna občina Maribor, Občina Miklavž na Dravskem polju.

4.1.3.4 Izvajanje poostrenega nadzora nad kurjenjem odpadkov v malih kurilnih napravah

Država izvaja poostren nadzor nad kurjenjem gorljivih odpadkov v malih kurilnih napravah. V ta namen bo povečala učinkovitost delovanja dimnikarske službe za izvajanje tega ukrepa in izboljšala sistem za izvedbo ukrepa.

Ministrstvo, pristojno za okolje, bo v enem letu od sprejetja tega odloka pripravilo vse potrebne predpise in zagotovilo učinkovit sistem za nadzor ob sumu kurjenja gorljivih odpadkov v mali kurilni napravi.

Ministrstvo, pristojno za okolje, bo v enem letu od sprejetja tega odloka povečalo odzivnost ob prijavah suma kurjenja gorljivih odpadkov v malih kurilnih napravah.

Inšpektorat, pristojen za okolje, ob začetku kurilne sezone, enkrat v kurilni sezoni in enkrat izven kurilne sezone izvaja povečano število poostrenih nadzorov. Pri tem sodeluje tudi z ministrstvom, pristojnim za zdravje, tako, da ob ugotovljenih kršitvah intenzivno in sprotno komunicira z javnostjo, da se take kršitve v celoti odpravijo.

Nosilec ukrepa: država.

4.1.3.5 Zagotavljanje kakovosti lesnih goriv v malih kurilnih napravah prek skupne spletne platforme

Država vzpostavi platformo za trg lesnih goriv v Sloveniji. Platformo vzpostavi in upravlja Gozdarski inštitut Slovenije.

Gozdarski inštitut Slovenije bo vzpostavil tudi posebno spletno stran, kjer bodo vsi ponudniki lesne biomase ponujali svoje produkte. Na spletnih straneh bodo objavljene tudi dobre prakse o kakovosti goriv in informacije glede priprave in prodaje lesne biomase za ogrevanje (tehnologija, varnost, analize, napovedi, potrebe lesne industrije, stanje in zdravje gozdov, tržna poročila in napovedi ipd.)

Nosilec ukrepa: država.

4.1.3.6 Vzpostavitev in delovanje mobilnega predstavitvenega centra za kurjenje v malih kurilnih napravah

Država bo v letu 2019 vzpostavila mobilni demonstracijski center za kurjenje v malih kurilnih napravah (v nadaljevanju: MDCMKN) s ciljem celovitega prikaza pravilne priprave drv in pravilnega kurjenja v mali kurilni napravi. S prikazom v fizični in digitalni obliki bodo zdajšnji in prihodnji uporabniki malih kurilnih naprav pridobili potrebna znanja in informacije za gospodarno in okolju prijazno uporabo malih kurilnih naprav.

Država bo v sodelovanju z občinama zagotavljala, da bo MDCMKN deloval na celotnem območju obeh občin s poudarkom na pravilni pripravi drv v zimsko-pomladanskih mesecih in za pravilno kurjenje v malih kurilnih napravah v mesecih pred začetkom kurilne sezone.

V sodelovanju z občinami bo MDCMKN deloval tudi v drugih slovenskih občinah.

Nosilci ukrepa: država, Mestna občina Maribor, Občina Miklavž na Dravskem polju.

4.1.3.7 Sanitarno čiščenje slovenskih gozdov in uporaba še uporabne lesne biomase za trdno gorivo v kotlovnicah daljinskega ogrevanja

Eden od virov lesne biomase slabše kakovosti za kurivo so zaradi bolezni ali lokalnih ujm podrta drevesa v gozdovih, ki jih lastniki gozdov ne pospravijo pravočasno, nato pa se vseeno uporabijo kot kurivo slabše kakovosti (premalo sušeno in »okuženo« z glivami). Drevesa, ki trajno ostanejo v gozdu, so vir novih okužb (kostanj, jesen, lubadar na iglavcih ipd.).

Država in občina bosta v sodelovanju z gozdarskim sektorjem, lastniki gozdov in javnimi podjetji s področja oskrbe s toplotno energijo načrtovali, organizirali in izvajali nekajletne aktivnosti, da se bo les, ki ima še potrebno kurilno vrednost, v celoti pospravil in skuril kot OVE v kotlovnicah daljinskega ogrevanja.

Nosilki ukrepa: država, Mestna občina Maribor.

4.1.3.8 Uporaba zelenih sekancev za ogrevanje v skupinskih kurilnih napravah

Za proizvodnjo toplote in/ali elektrike v večjih sistemih lahko kot energent uporabljamo zelene lesne sekance. To so sekanci, ki imajo večji delež listov in iglic ter drobne vejevine. Vsebnost vode je večja (w% > 50 %), večji je tudi delež fine frakcije. Kot surovina za izdelavo zelenih lesnih sekancev se uporabljajo predvsem sečni ostanki (vejevina, vrhači). Na ekonomičnost izdelave zelenih lesnih sekancev večinoma vpliva tehnologija sečnje in spravila. V Sloveniji ostaja velik del sečnih ostankov neizkoriščen, glavni vzroki pa so predvsem stroški zbiranja in izdelave ter nerazvit trg s takimi sekanci. V Sloveniji namreč ni večjega odjemalca zelenih sekancev, za razvoj domačega trga pa ni dovolj samo razvoj povpraševanja, potrebni sta tudi analiza tehnoloških rešitev in ocena dejanskih stroškov proizvodnje, torej ocena ekonomičnosti celotne verige (od gozda do končnega skladišča). Praviloma so zeleni sekanci najcenejša oblika lesnih goriv, ki je primerna le za uporabo v večjih energetskih sistemih.

Za potrebe daljinskega ogrevanja Maribor se poskusno začnejo uporabljati zeleni sekanci v kurilni napravi na lesno biomaso v sistemu daljinskega ogrevanja.

Nosilci ukrepa: država, Mestna občina Maribor, Energetika Maribor, d. o. o.

4.1.3.9 Obvladovanje nenadnih velikih presežkov lesne biomase po ujmah in izbruhih bolezni v gozdovih

Zaradi nenadnih ujm (žledolomi, viharji, plazovi) in občasne obolelosti gozdov (lubadar, kostanjev rak, šiškarica in druge) je pričakovati dokaj redno zagotavljanje lesa nizkega cenovnega razreda, primernega za predelavo v lesne polproizvode (iverka, papirna »kaša« itd.). En del te lesne mase pa ne bo več uporaben niti za takšno predelavo, ampak bo uporaben samo za lesno biomaso za kurjenje v kurilnih napravah.

Cilj je, da se za lesnopredelovalno industrijo porabi večina tega lesa, preostali del lesa in mehanski ostanki od spravila lesa pa se uporabijo kot kurivo v kotlovnicah daljinskega ogrevanja.

Država in občina bosta v sodelovanju z gozdarskim sektorjem, lastniki gozdov in javnimi podjetji s področja oskrbe s toplotno energijo načrtovali, organizirali in izvajali nekajletne aktivnosti »pospravljanja« poškodovanega lesa po ujmah in boleznih.

Nosilki ukrepa: država, Mestna občina Maribor.

4.1.3.10 Trajno odvažanje lesne biomase kot ostanka obrezovanja sadnega in okrasnega drevja v sezoni

Občini svoji komunalni službi ali drugemu ustreznemu poslovnemu subjektu določita obveznost, da vsako pomlad kot svojo redno dejavnost odvaža lesno biomaso ob obrezovanju sadnega in okrasnega drevja ter živih mej na območju občine.

Izvajalec dejavnosti mora po predhodnem obvestilu občanov ali drugih subjektov o bližnjem nastanku večjih količin lesnih ostankov v treh dneh te ostanke odpeljati.

Izvajalec komunalne službe o novem načinu izvajanja storitve obvesti občane na krajevno in časovno primeren način ob začetku leta, ko izda obvestilo o letnem načrtu odvozov.

Občini o novi storitvi komunicirata z občani in promovirata opravilo.

Dodatna storitev trajnega odvažanja lesne biomase kot ostanka obrezovanja sadnega in okrasnega drevja se začne izvajati v letu 2018.

Občina Miklavž na Dravskem polju v spomladanskem času svojim občanom v času obratovanja Zbirnega centra za odpadke Miklavž omogoča brezplačni sprejem lesne biomase kot ostanka obrezovanja sadnega in okrasnega drevja.

Ministrstvo, pristojno za okolje, pripravi, promovira in razširja informacije o še drugih načinih uporabe lesnih ostankov od obrezovanja drevja (npr. kompostiranje, zastirka, gojenje gob ipd.).

Nosilci ukrepa: država, Mestna občina Maribor, Občina Miklavž na Dravskem polju.

4.1.4 Horizontalni ukrepi

4.1.4.1 Lokalna energetska zasnova

Lokalni energetski koncept in ta odlok se izvajata usklajeno.

Nosilci ukrepa: država, Mestna občina Maribor, Občina Miklavž na Dravskem polju.

4.1.4.2 Informiranje glede zmanjševanja toplotnih izgub stavb in spodbujanje takega zmanjševanja

Z zmanjševanjem toplotnih izgub stavb se zmanjšuje potreba po toploti za ogrevanje, sorazmerno s tem pa se zmanjšujejo tudi emisije onesnaževal zaradi ogrevanja. Energetska prenova stavb je glavni dolgoročni ukrep za zmanjšanje onesnaženosti zraka.

Energetska agencija za Podravje je nosilec ukrepov na lokalni ravni za občini.

Energetska prenova stavb se lahko spodbuja s subvencijami države.

Občini bosta zagotavljali prostore in delovno opremo za dejavnosti energetske svetovalne službe ENSVET. Delo energetske agencije za Podravje in ENSVET-a se bo okrepilo in nadgradilo z obveščanjem občanov o možnosti brezplačnih energetskih nasvetov, pridobivanju informacij o nepovratnih sredstvih in posojilih, ki jih Eko sklad v okviru svojih dejavnosti namenja za zmanjševanje toplotnih izgub stavb.

Nosilci ukrepa: država, Mestna občina Maribor, Občina Miklavž na Dravskem polju.

4.1.4.3 Vzpostavitev organiziranega energetskega upravljanja objektov v občinski lasti

V skladu s predpisom, ki ureja upravljanje energije v javnem sektorju, se vzpostavi kakovostno upravljanje energije v javnih stavbah v lasti države in občin. Izvajajo se redna letna izobraževanja javnih uslužbencev. Za vse stavbe v javni lasti se izvedejo energetski pregledi.

Na podlagi analiz se za te objekte pripravi poseben načrt energetske prenove s prednostno izvedbo sanacije do konca leta 2019.

Mestna občina Maribor je za potrebe kakovostnega upravljanja URE in OVE ter za boljši zrak energetski agenciji EnergaP poverila naloge energetskega upravnika.

Naloge energetske agencije EnergaP na tem področju so:
- izvajanje in koordiniranje Energetskega koncepta občine ter izpolnjevanje v njem določenih ciljev;
- energetsko učinkovito upravljanje javnih stavb z izvajanjem energetskih pregledov in uvajanjem energetske izkaznice;
- vodenje energetskega knjigovodstva za javne stavbe, analiza in vrednotenje podatkov ter prepoznavanje pomanjkljivosti, načrtovanje in izvajanje ukrepov učinkovite rabe energije;
- izvajanje informativnih izobraževanj za uporabnike javnih stavb (vodstvene delavce in delavce, odgovorne za področje rabe energije);

- izvajanje informativno-izobraževalnih aktivnosti o učinkoviti rabi energije in rabi obnovljivih virov energije za občinsko upravo, občane, podjetja in šole;
- priprava poročil o izvajanju lokalnega energetskega koncepta za občinsko upravo in ministrstvo, pristojno za gospodarstvo, ter predstavitev poročil občinskemu svetu;
- priprava in izvedba projektov s področja URE in OVE, njihova promocija in ozaveščanje ljudi;
- priprava informacij o novi zakonodaji in razpisih na področju trajnostne energije in pomoč pri pridobivanju nepovratnih finančnih sredstev;
- priprava dokumentov za izvajanje javno-zasebnega partnerstva na področju energetske prenove;
- svetovanje pri zelenih javnih naročilih;
- priprava načrtov zmanjšanja porabe električne energije javne razsvetljave;
- priprava akcijskega načrta za trajnostni energetski razvoj mesta Maribora (SEAP) v okviru konvencije županov in izvajanje aktivnosti iz načrta;
- zagotavljanje trajnostnega energetskega razvoja občine.

Nosilci ukrepa: država, Mestna občina Maribor, Občina Miklavž na Dravskem polju, EnergaP.

4.1.4.4 Rezervacija območij za nizkoenergetsko gradnjo masivnih lesenih objektov, ogrevanih z OVE, *zasnovanih in postavljenih z upoštevanjem vrednost in meril v okolju mesta prepoznavne identitetne oziroma tradicionalne arhitekture*

Občina bo pri izdelavi podrobnejših prostorskih aktov na nezgoščenih območjih poselitve, kjer nista kot prednostna načina ogrevanja določena daljinsko ogrevanje in ogrevanje s plinom, investitorje spodbujala za gradnjo masivnih lesenih objektov z nizko porabo energije za ogrevanje in hlajenje z obnovljivimi viri energije.

Država lahko za takšno gradnjo zagotavlja posebne spodbude.

Priporoča se, da se na takšnem rezerviranem območju gradijo prilagojeni stanovanjski ali drugi objekti v skladu z značilnimi oziroma prepoznavnimi objekti podravske kulturne krajine.

Nosilki ukrepa: Mestna občina Maribor, država.

4.1.4.5 Natančna evidenca malih kurilnih naprav

Izvajalci dimnikarskih storitev sporočajo evidence kurilnih naprav in izmerjenih vrednosti emisij dimnih plinov (vrsta, tip, starost, moč kurilne naprave, rezultati meritev dimnih plinov, vrsta goriva, vlažnost drv itd.) v poseben spletni program (EviDim). Država izvede povezljivost evidenc o nepremičninah Geodetske uprave Republike Slovenije, kurilnih napravah in energetskih izkaznicah stavb.

Država zagotovi, da so ti podatki neposredno dostopni tudi občinam.

Nosilci ukrepa: država, izvajalci dimnikarskih storitev.

4.1.4.6 Sodelovanje sosednjih občin na področju ogrevanja

Država in občini bodo v času izvajanja tega odloka sodelovale s sosednjimi občinami z namenom izboljšanja kakovosti zunanjega zraka s poudarkom na ukrepih ogrevanja objektov z lesno biomaso.

Nosilci ukrepa: država, Mestna občina Maribor, Občina Miklavž na Dravskem polju.

4.2 Ukrepi na področju prometa

Ukrepi na področju prometa prednostno temeljijo na prehodu (in vračanju) k trajnostni mobilnosti in povečevanju učinkovitosti vseh vrst prometa. Pri uporabi motorjev z notranjim zgorevanjem se spodbuja zamenjava takšnih motorjev z motorji brez izpustov ali z minimalnimi izpusti delcev.

4.2.1 Spodbujanje trajnostnega prevoza na ravni mesta

Mestna občina Maribor in Občina Miklavž na Dravskem polju izvajata celostno prometno strategijo mesta Maribor in občine Miklavž na Dravskem polju ter sprejmeta načrt trajnostne mobilnosti na območju obeh občin. Prednostni ukrepi so:

- spodbujanje kolesarjenja z umestitvijo novih kolesarskih stez in prometa za pešce na vseh ravneh,
- uvedba sistema javnega potniškega prometa (kakovostne storitve, prestopne točke, informiranje, zagotavljanje varnosti),
- izboljšanje infrastrukture za invalide za večjo fizično dostopnost javnega potniškega prometa,
- izboljšanje dostopnosti šol, vrtcev, bolnišnice,
- odprava omejitev gibanja za gibalno omejene osebe na infrastrukturi, javnih površinah in pri vhodu v javne stavbe in poslovne prostore,
- zagotovitev večje prometne varnosti za šolajočo mladino,
- zmanjšanje nasprotovanj med različnimi oblikami prometa,
- zmanjšanje negativnega vpliva prometa na zdravje,
- povečanje izbire ciljev potovanj s sistemom javnega potniškega prometa,
- zmanjšanje oziroma ustavitev rasti obsega cestnega prometa,
- urejanje mirujočega prometa. Občina se zavzema za uporabo pobranih parkirnin za ukrepe spodbujanja javnega potniškega prometa in drugih ukrepov za zmanjševanje onesnaženosti zraka,
- razbremenitev prometa v središču mesta z izgradnjo potrebnih obvoznic okrog mesta.

Občina Miklavž na Dravskem polju še ni sprejela Celostne prometne strategije, njeno sprejetje načrtuje za leto 2019. Ne glede na to, da dokumenta še niso sprejeli, bo v tem času izvajala svojo prometno politiko v skladu s potrebami trajnostne mobilnosti.

Nosilci ukrepa: država, Mestna občina Maribor, Občina Miklavž na Dravskem polju.

4.2.2 Nadgradnja javnega potniškega prometa

Občini izboljšata učinkovitost javnega potniškega prometa z naslednjimi ukrepi in značilnostmi:

- povečanje deleža uporabe JPP za pot na delo z JPP,
- izboljšanje deleža abonentskih vozovnic glede na vozovnice za enkratno vožnjo,
- izboljšanje ponudbe JPP v mestu,
- povečanje pogostnosti voženj na vseh mestnih progah, na glavnih na vsaj deset minut,
- prepolovitev pogostnosti voženj na progah z enourno pogostnostjo,
- uvedba povezanih prog JPP (šolski prevozi ipd.),
- vzpostavitev sistema P & R,
- podaljšanje izvajanja prevozov JPP v okoliške kraje z največjimi dnevnimi migracijami (šolajoča mladina, delavci, dnevni nakupi v Mariboru),
- ureditev avtobusnih postajališč ter prilagoditev za slepe in slabovidne,
- izboljšanje informiranja potnikov (vozni redi, RTPI, mobilni spletni program, »od vrat do vrat« ipd.),
- vzpostavitev javnega prevoza po sistemu prevozov na klic.

Občina Miklavž na Dravskem polju izboljša učinkovitost JPP tudi s povečanjem pogostnosti voženj do naselij Dobrovce, Dravski Dvor in Skoke.

Nosilci ukrepa: država, Mestna občina Maribor, Občina Miklavž na Dravskem polju.

4.2.3 Zagotovitev parkiranja koles na avtobusnih in železniških postajališčih

Občina zagotovi izgradnjo in ureditev parkirišč na železniški in avtobusni postaji za parkiranje in varno shranjevanje koles in uredi parkirišča za kolesa pred najbolj obiskanimi javnimi stavbami v mestu ter na drugih območjih parkiranja koles.

Na najbolj obiskanih postajališčih mestnega prometa se uvedeta možnost varnega celodnevnega parkiranja koles in nadgradnje v varne kolesarnice po sistemu B & R.

Nosilec ukrepa: Mestna občina Maribor.

4.2.4 Nadgraditev obstoječih postaj/postajališč JPP za večjo prometno varnost in boljše standarde kakovosti storitev JPP

Občini zagotovita izboljšanje povezav pločnikov do avtobusnih postajališč in ureditev varnih dostopov. Občini nadgradita avtobusne postaje, da bodo ustrezale sodobnim standardom in bodo dostopne tudi invalidom. Zagotovita tudi pokrito zavetišče na vseh postajališčih, povečata standarde vzdrževanja avtobusne postaje in postajališč.

Kakovostno omrežje JPP se zagotovi z:

- uvajanjem prednosti v prometu za vozila javnega potniškega prometa,
- pregledom omrežja javnega potniškega prometa zaradi izboljšanja pokritosti celotnega mesta z dovolj pogostimi vožnjami,
- izboljšanjem možnosti prestopov med mestnimi in primestnimi avtobusi ter vlaki.

Občini in podjetje za izvajanje mestnega in primestnega prometa zagotovijo na odzivnih spletnih straneh osvežene in odzivne podatke o voznih redih in točne podatke o prihodu na avtobusno postajališče.

Nosilki ukrepa: Mestna občina Maribor, Občina Miklavž na Dravskem polju.

4.2.5 Trajnostna parkirna politika

Pomemben člen razvoja JPP je uvedba sistema Park & Ride (P & R) za voznike motornih vozil in varnih kolesarnic iz sistema Bike & Ride (B & R) za kolesarje. Ob mestnih vpadnicah je za zmanjšanje vsakodnevnega motornega prometa in potovanj smiselno zgraditi parkirišča za vozila in jih povezati z obstoječo mrežo mestnih prog, ob tem pa ponuditi tudi intermodalno točko prestopanja med vozilom, kolesom in avtobusom z uvedbo in kombinacijo sistema Bike & Ride s Park & Ride, in sicer se uredijo parkirišča:

- P & R in B & R ob Ljubljanski ulici;
- P & R in B & R ob Koroški cesti;
- P & R in B & R TEZNO;
- P & R in B & R Mariborski otok;
- P & R E'Leclerc.

Za uspešno uvajanje sistema P & R se vzpostavi celovita parkirna politika zlasti v središču mesta, kjer se kar najbolj omejijo možnosti brezplačnega parkiranja za dnevne migrante, stanovalcem in gospodarskim subjektom pa se omogoča prednostno plačljivo parkiranje v območjih con, kjer je njihov cilj potovanja.

Nosilec ukrepa: Mestna občina Maribor.

4.2.6 Urejanje javnega potniškega prometa

Ob obnovi voznega parka izvajalca JPP se pospešeno izvaja zamenjava vozil, ki ustrezajo najmanj emisijskemu razredu EURO VI. Ukrep se podpira s subvencijami države. Staro vozilo se umakne iz prometa.

Izvede se uvedba enotne vozovnice, ki jo vodi ministrstvo, pristojno za promet. Smiselno je, da se uvedba izvede na več ravneh, kjer je to mogoče, naj se vzpostavi območna vozovnica, kjer cena ni vezana na posamezno progo, ampak na območje. Potrebno je večje usklajevanje pri pripravi voznih redov posameznih izvajalcev. ŽP in JP morata izboljšati tako infrastrukturo kakor tudi frekvenco voženj.

Za povečevanje deleža javnega potniškega prometa se prilagodi vozni red z možnostjo povečanja pogostnosti odhodov mestnih avtobusov z uvedbo informacij na elektronski tabli in se uskladijo vozni redi avtobusov s šolskim urnikom.

Posebna pozornost se nameni povezavam naselij z železniškimi postajami za zadovoljitev potreb po mobilnosti dnevnih migrantov, pri čemer je treba zagotoviti večjo točnost in zanesljivost železniškega prometa. Vozni redi in povezave rednih in šolskih prog prevozov se dodatno uskladijo.

Šolski avtobusi prevažajo tudi druge potnike.

Nosilci ukrepa: država, Mestna občina Maribor, prevoznik, Slovenske železnice.

4.2.7 Spodbujanje izdelave mobilnostnih načrtov in trajnostne mobilnosti

Subjekti javnega sektorja in gospodarstva na območju občin, ki do leta 2018 še niso izdelali mobilnostnih načrtov in imajo več kot 30 zaposlenih, za svoje potrebe izdelajo mobilnostne načrte, v katerih določijo ukrepe za povečanje trajnostne mobilnosti.

Državni organi in drugi subjekti javnega sektorja ter gospodarstva na območju občine morajo medsebojno uskladiti ukrepe iz svojih mobilnostnih načrtov.

Državni organi in drugi subjekti javnega sektorja ter gospodarstva izvajajo ukrepe iz mobilnostnih načrtov in jih po potrebi posodobijo.

Nosilci ukrepa: država, občina, posamezni subjekti javnega sektorja in gospodarski sektor.

4.2.8 Preusmeritev tovornega prometa na železnico

Zaradi večjega števila tovornega prometa, ki ga uporabljajo predvsem večji industrijski obrati, se ocenjuje, da so emisije prahu iz tovornega cestnega prometa dokaj visoke, zato jih je treba bistveno zmanjšati. Preučijo se možnosti, da se večji del tovornega prometa preusmeri na železnico.

Nosilci ukrepa: država, občina, izvajalci gospodarskih dejavnosti, ki imajo svoje obrate na območju občine, Slovenske železnice in Gospodarska zbornica Slovenije.

4.2.9 Optimizacija zimskega posipanja in soljenja cest

Ceste se bodo čim več plužile, da se bo zmanjšala potreba po posipanju. Ceste se bodo posipale le s soljo (natrijevim kloridom) oziroma soljo z dodatki kalcijevih in magnezijev kloridov. Posipanje z drobljenimi kamnitimi agregati je dopustno samo v izjemnih primerih ob posebnih vremenskih razmerah. Ti izjemni primeri se opredelijo v načrtih zimske službe. Navedeno velja tudi za posipanje površin za pešce. Posip s kamnitimi agregati se še vedno dopusti na malo ali zelo malo obremenjenih cestah nižjega reda na makadamskih voziščih, kjer bi drugačen način zimskega vzdrževanja povzročal prevelike težave v prometu. Posip z drobljencem se bo izvajal vedno, ko bo nevarnost poledice zaradi kombinacije dežja in podhlajene podlage ter ob močnem sneženju. Brez uporabe drobljenca v takšnih razmerah ni mogoče zagotavljati prevoznosti predvsem na klancih. Ti odseki cest morajo biti opredeljeni v načrtih zimske službe.

Nosilci ukrepa: država, Mestna občina Maribor, Občina Miklavž na Dravskem polju, izvajalci zimske službe.

4.2.10 Komunalna vozila, delovna in taksi služba

Komunalna podjetja v mestu uporabljajo novejša komunalna in delovna vozila. Vozni park komunalnih služb se vsaj do konca leta 2019 obnovi z vozili, ki ustrezajo najmanj

standardu EURO VI. Podjetja pripravijo akcijske načrte za uvajanje okolju prijaznih vozil v svoje vozne parke.

Občina določi pogoje za taksi službo, ki jo spodbuja k zmanjšanju prašnih delcev. Taksi služba na območju občine do konca leta 2018 izvaja prevoze samo še z električnimi vozili in vozili, ki ustrezajo najmanj standardu EEV ali EURO_VI.

Država lahko zagotovi dodatne spodbude za zamenjavo komunalnih in delovnih vozil.

Nosilci ukrepa: država, Mestna občina Maribor, izvajalci občinskih komunalnih javnih služb.

4.2.11 Spodbujanje elektromobilnosti in njen preboj

Ne glede na to, da je končni cilj z vidika kakovosti zraka prehod k prevozu blaga na železnici in trajnostni mobilnosti potnikov, lahko v prehodnem obdobju prehod dizelskih motorjev osebnih avtomobilov k elektromotorjem pomembno prispeva k zmanjšanju izpustov delcev.

Občini in država bodo usklajeno zagotavljale ukrepe za odpravljanje ovir za preboj in spodbujanje elektromobilnosti, zlasti:

- bosta občini na svojih zemljiščih omogočili postavitev ustrezne pametne polnilne infrastrukture ob upravnih občinskih objektih, objektih upravnih enot, fakultet, študentskih domov, bolnišnic in zdravstvenih domov ter drugih objektih občinske in državne javne uprave, kjer imajo občani dnevne opravke. Občini bosta po ureditvi oziroma rezervaciji zemljišč povabili ustrezno usposobljeni subjekt, ki izvaja dejavnost storitve polnjenja, da postavi ustrezno pametno polnilno infrastrukturo, pri čemer bodo polnilnice stroške polnjenja in parkirnino pobirale s sodobnimi načini plačila,
- bosta občini (oziroma upravniki parkirišč z več kakor 50 parkirnimi mesti) na javnih parkiriščih v mestu zagotovili, da bosta vsaj 2 % parkirnih mest opremljena z ustrezno pametno polnilno infrastrukturo. Občini bosta po ureditvi oziroma rezervaciji zemljišč povabili ustrezno usposobljeni subjekt, ki izvaja dejavnost storitve polnjenja, da na njem postavi ustrezno pametno polnilno infrastrukturo, pri čemer bodo polnilnice omogočale sodobne načine plačila,
- bosta občini s predpisi uredili, da bodo morali prihodnji investitorji skupnih stanovanjskih stavb od leta 2018 naprej na parkiriščih lastnikov stanovanj, kjer je več kot 30 parkirnih mest, zagotoviti na to število parkirnih mest vsaj eno parkirno mesto, opremljeno z ustrezno pametno polnilno infrastrukturo,
- bosta občini spodbujali trgovce in gostince, da opremijo parkirne površine z ustrezno pametno polnilno infrastrukturo,
- bosta občini v času prehoda k elektromobilnosti še naprej zagotavljali brezplačno parkiranje električnih vozil na javnih parkirnih površinah in takšne površine še širili,
- bosta občini spodbujali zamenjavo zastarelih komunalnih vozil z nizkimi emisijskimi razredi EURO s hibridnimi ali električnimi vozili, pri čemer bodo komunalna podjetja postopno zagotovila potrebno pametno polnilno infrastrukturo,

- bo država glede na finančne vire vsaj tri leta zagotavljala ustrezne spodbude za nakup osebnih in poslovnih vozil, avtobusov in komunalnih vozil, pri čemer bo delež spodbud za območja s slabo kakovostjo zraka višji,
- bo država po možnosti zagotavljala dodatne spodbude za infrastrukturo za elektromobilnost.

Nosilci ukrepa: država, Mestna občina Maribor, Občina Miklavž na Dravskem polju.

4.2.12 Izboljšanje cestne infrastrukture, namenjene kolesarjem in pešcem

Izboljša se cestna infrastruktura, namenjena pešcem in kolesarjem ob državnih cestah, da bi omogočili nemotorizirane oblike prevoza iz bližnjih zaselkov. Občini in država izdelajo načrt, da se vse kolesarske steze povežejo v enotno omrežje in da se zagotovi izvedba teh povezav najmanj do konca leta 2019.

Nosilci ukrepa: država, Mestna občina Maribor, Občina Miklavž na Dravskem polju.

4.2.13 Omejevanje in umirjanje prometa

Občini izvajata načrta omejevanja in umirjanja prometa z uvajanjem »cone 30« na mestnih ulicah, kjer je veliko žrtev prometa in so najbolj ranljivi otroci.

Posebna pozornost bo pri omejevanju in umirjanju prometa poleg prometne varnosti še posebej namenjena urejanju problematičnih con za pešce in izpostavljenih območij za varen in učinkovit kolesarski promet.

Prednostno se bo uredilo staro mestno središče z ureditvijo območij za pešce (območje Lenta, Koroška cesta, Vojašniški trg, Rotovški trg), območij umirjenega prometa, v okolici šolskih okolišev bodo uvedeni ukrepi za umirjanje prometa z uvedbo cone 30, skupaj z drugimi tehničnimi ukrepi za umirjanje prometa.

Nosilki ukrepa: Mestna občina Maribor, Občina Miklavž na Dravskem polju.

4.2.14 Odprava zastojev v prometu in zagotavljanje visoke pretočnosti prometa

Dokler so osebni avtomobili najpogostejši način prevoza oseb, je eden od pomembnih ukrepov odprava zastojev in povečanje prepustnosti v prometu, pri čemer ima še posebno prednost zagotavljanje pretočnosti za JPP.

Na območju občine bo izvedena ustrezna analiza prepustnosti prometa, kar bo podlaga za izvajanje zlasti naslednjih ukrepov:

- odprava križanja »cesta – cesta – železnica« na Ljubljanski ulici v Mariboru in izgradnja nadvoza,
- uvedba zelenega vala semaforjev na vseh mestnih vpadnicah (Ptujska in Tržaška cesta, Cesta proletarskih brigad, Dravograjska in Puhova cesta),
- nadgradnja semaforjev s senzorji in uravnavanje prometa glede na zgoščenost prometa,
- izključevanje semaforjev izven »dnevne potrebe« na križiščih,
- uvedba zavijanja desno kljub rdeči luči na križiščih,
- postavitev dodatnega razvrščevalnega pasu za zavijanje v križiščih,

- izgradnja krožišč na križiščih,
- izgradnja dodatne cestne infrastrukture ob trgovskih centrih,
- ukrepi za hitrejše vključevanje v promet,
- ukrepi za zagotavljanje prednosti JPP na območju občine,
- v času množičnih prireditev v občini se bodo izvajali ukrepi za optimalni potek prometa. Za lažje iskanje prostih parkirišč (da jih vozniki ne iščejo in pri tem ne povzročajo dodatne gneče) bo občina uvedla informatizacijo oziroma mobilni spletni program, ki bo voznikom sprotno (odzivno) kazal, koliko parkirnih mest in kje v občini je še na voljo.

Nosilec ukrepa: Mestna občina Maribor.

4.2.15 Spodbujanje uporabe okolju prijaznih osebnih avtomobilov

Dokler so osebni avtomobili najpogostejši način prevoza oseb, sta med pomembnimi ukrepi tudi zamenjava avtomobilov z dizelskim motorjem z avtomobili z motorjem na stisnjeni zemeljski plin (CNG) in bioplin ter uporaba električnih vozil.

Država, občini in dobavitelji navedenih energentov proučijo možnosti ter potrebne pospeševalne ukrepe, da bi se z vgradnjo oziroma prilagoditvijo motorjev vozil izpusti iz njih zmanjšali.

Država lahko zagotovi dodatne spodbude za nakup ali prilagoditev vozil.

Nosilci ukrepa: država, Mestna občina Maribor, Občina Miklavž na Dravskem polju.

4.2.16 Omejevanje hitrosti na avtocestah in hitrih cestah na območjih s slabo kakovostjo zraka v času, ko agencija razglasi čezmerno onesnaženost

Kadar agencija razglasi čezmerno onesnaženost, se na območju občine omeji hitrost na odsekih avtocest in hitrih cest.

Agencija z uporabo modela COPERT ocenjuje, da so emisije delcev iz osebnega motornega prometa s povprečno sestavo vozil v Sloveniji pri hitrosti 110 km/h za četrtino manjši kot pri hitrosti 130 km/h. Pri zmanjšanju hitrosti s 130 km/h na 90 km/h pa je zmanjšanje emisij delcev kar 40 %. Znižanje hitrosti zmanjša tudi obremenitev s hrupom, manjše so poraba goriva in emisije toplogrednih plinov, obenem pa je varnost udeležencev prometa večja ob nezmanjšani pretočnosti cest. Zagotovita se nadzor in omejitev hitrosti.

Država bo ob uvedbi ukrepa in še pred prvo naslednjo sezono preseganj intenzivno komunicirala z javnostjo o pripravi in izvajanju ukrepa.

Ukrep se bo na območju preseganja začel izvajati najpozneje do konca leta 2019.

Cilj izvajanja ukrepa je, da se skrajšajo obdobja in število večdnevnih zaporednih preseganj dnevnih mejnih vrednostmi in znižajo ravni delcev PM_{10} v zunanjem zraku.

Nosilec ukrepa: država.

4 .2.17 Priročnik in promocija varčne vožnje (prilagojene za kakovost zraka)

Država s cilji zmanjšanja porabe goriva, varne vožnje in zmanjšanja izpustov delcev izdela priročnik varčne vožnje in ga objavi na spletni strani o kakovosti zraka.

Država letno izvaja posamične aktivnosti varčne vožnje v različnih oblikah in o tem komunicira z različnimi deležniki.

Občini se bosta na krajevno primeren način vključevali v komuniciranje ter uporabljali priročnik in druga gradiva, ki jih bo pripravila država.

Nosilci ukrepa: država, Mestna občina Maribor, Občina Miklavž na Dravskem polju.

4.2.18 Ustanavljanje klubov lastnikov avtomobilov in skupna uporaba avtomobilov

S ciljem zmanjševanja števila avtomobilov bo država v sodelovanju z občinama spodbujala in promovirala ustanavljanje lokalnih klubov lastnikov avtomobilov za skupno rabo avtomobilov. Namen skupne uporabe avtomobilov je, da lastniki avtomobilov skupno načrtujejo deljeno uporabo avtomobilov in jih tudi skupaj vzdržujejo.

Nosilci ukrepa: država, Mestna občina Maribor, Občina Miklavž na Dravskem polju.

4.2.19 Zagotavljanje prevoza na klic gibalno oviranim osebam in skupinam ljudi, ki nimajo ali ne želijo imeti osebnega avtomobila, ter prevoza z območij, kjer ni smiselno vzpostaviti JPP z rednim voznim redom (prevoz na »zahtevo«)

Občini bosta od leta 2018 naprej v okviru mestnega JPP (ali druge zasebne pobude, npr. upokojencev za dodatni zaslužek) zagotavljali in subvencionirali delovanje mestnega javnega potniškega prometa, ki bo zagotavljal prožen in učinkovit prevoz na klic gibalno oviranim osebam in skupinam ljudi, ki nimajo ali ne želijo imeti osebnega avtomobila, prav tako bo zagotovljen prevoz z območij, kjer ni smiselna vzpostavitev JPP z rednim voznim redom (prevoz na »zahtevo«).

Občini bosta nov način prevoza intenzivno promovirali in komunicirali z občani, tudi s ciljem, da bi gospodinjstva zmanjšala uporabo lastnih osebnih avtomobilov.

Nosilki ukrepa: Mestna občina Maribor, Občina Miklavž na Dravskem polju.

4.2.20 Spodbujanje trajnostnega prihoda v službo

Ministrstvo, pristojno za promet, v sodelovanju z ministrstvi, pristojnimi za okolje, gospodarstvo, javno upravo in zdravje, ter občinama prouči še druge možnosti spodbujanja trajnostnega prihoda v službo, vključno z ugodnejšim vračilom potnih stroškov.

Ministrstvo, pristojno za javno upravo, po določitvi novega modela povrnitve potnih stroškov tega takoj uvede v uporabo, ministrstvo, pristojno za gospodarstvo, pa ga v sodelovanju z GZS skuša uvesti tudi v gospodarstvo.

Nosilci ukrepa: država, Mestna občina Maribor, Občina Miklavž na Dravskem polju, GZS.

4.2.21 Zagotavljanje prevoza koles na avtobusih in vlakih v primestnem in medkrajevnem prometu

Ministrstvo, pristojno za promet, v sodelovanju z izvajalci primestnega in medkrajevnega avtobusnega in železniškega prometa začne v letu 2018 uvajati in zagotavljati prevoz koles na avtobusih in v vlakih.

Nosilec ukrepa: država.

4.2.22 Ureditev kolesarskih stez in cestišč za uporabo koles ter odprava ključnih pomanjkljivosti za množično uporabo kolesa za dnevne opravke

Občini bosta pregledali vse kolesarske poti, ki bi jih lahko dejansko uporabljalo več kolesarjev za dnevne opravke (pot v službo, prihod v šolo, obisk državnih oziroma občinskih in javnih mest, prostočasne aktivnosti, trgovine in lokali, parki ipd.) ter ugotovili ključne pomanjkljivosti, kot so: manjkajoči deli kolesarskih stez; ovire na stezah; nepravilno ali pomanjkljivo postavljena križanja kolesarskih stez s cestami, pločniki in avtobusnimi postajališči; neosvetljeni deli stez; pomanjkljive označbe; nevarna križanja; luknje na stezah in cestah; pomanjkljivo čiščenje pločnikov pozimi; pomanjkanje varnih stojal za kolesa; relativno nizka kolesarska kultura posameznikov; uporaba kolesarskih stez s kolesi na motorni pogon itd.).

Na podlagi analize bosta občini takoj začeli odpravljati vse pomanjkljivosti, da bodo občani po treh letih lahko množično s kolesom opravljali večino dnevnih opravkov v mestu.

Pregleda in uredi se kolesarska pot od Maribora do Miklavža na Dravskem polju ob Ptujski cesti, tako da bo zagotovljeno varno in učinkovito kolesarjenje po dnevnih opravkih na tej relaciji.

Nosilki ukrepa: Mestna občina Maribor, Občina Miklavž na Dravskem polju.

4.2.23 Ureditev pločnikov, varni prehodi za pešce in odprava ključnih pomanjkljivosti za množično pešačenje kot načina opravljanja dnevnih opravkov

Občini bosta pregledali večino poti, pločnikov in prehodov za pešce, ki bi jih lahko dejansko uporabljalo več pešcev za vsakodnevne opravke (pot v službo, prihod v šolo, obisk državnih, občinskih in javnih mest, prostočasne aktivnosti, trgovine in lokali, parki), ter ugotovili ključne pomanjkljivosti, kot so: manjkajoči deli pločnikov; ovire na pločnikih; nepravilno ali pomanjkljivo postavljeni prehodi za pešce; neosvetljeni deli cest; nevarna križanja; luknje na cestah in škropljenje pešcev ob dežju; pomanjkljivo čiščenje pločnikov pozimi itd.).

Na podlagi analize bosta občini takoj začeli odpravljati vse pomanjkljivosti, da bodo občani in drugi pešci lahko po treh letih množično vsakodnevno opravljali večino vsakodnevnih opravkov v mestu peš.

V mestu se bodo vzpostavile cone za pešce (tudi skupaj z ukrepi omejevanja in umirjanja prometa) na naslednjih območjih: Lent, Vojašniški trg, Koroška cesta, Rotovški trg.

Občini bosta skupaj z državo promovirali nove cone za pešce in komunicirali z občani, da bodo te nove cone dejansko takoj začeli vsakodnevno uporabljati in s tem zmanjšali vsakodnevno uporabo avtomobila.

Nosilki ukrepa: Mestna občina Maribor, Občina Miklavž na Dravskem polju.

4.2.24 Sprotna in intenzivna promocija novih kolesarskih stez

Občini bosta skupaj z drugimi deležniki (kolesarske mreže, športna združenja, organizacije s področja varovanja okolja in zdravja, turistična združenja ipd.) sprotno ob »otvoritvi« kolesarskih stez, kolesarskih prireditvah (športnih in rekreacijskih) in vseh drugih priložnostih ter zlasti ob začetku kolesarske sezone promovirali kolesarjenje za prevoz v službo in ob vsakodnevnih opravkih.

Ministrstvo, pristojno za okolje, postane promotor, soorganizator (in po potrebi tudi plačnik dela stroškov), pri čemer se vse promocijsko in drugo gradivo označi z glavo ministrstva, pristojnega za okolje, z označbami kakovosti zraka v Sloveniji ter navedbo, da ministrstvo, pristojno za okolje, podpira (in sofinancira) področje oziroma prireditev s ciljem trajnih učinkov na zdravje in okolje z vidika kakovosti zraka.

Nosilki ukrepa: država, Mestna občina Maribor, Občina Miklavž na Dravskem polju.

4.2.25 Sprotna in intenzivna promocija uporabe JPP

Občini bosta skupaj z drugimi deležniki (upokojenska združenja, delodajalci, organizacije s področja varovanja okolja in zdravja, turistična združenja ipd.) sprotno ob »otvoritvi« novih avtobusnih prog, uvedbi novih avtobusov in vseh drugih priložnostih ter zlasti ob začetku šolskega in študijskega leta ter drugih priložnostih promovirali JPP za prevoz v službo in ob vsakodnevnih opravkih.

Ministrstvo, pristojno za okolje, postane promotor, soorganizator (in po potrebi tudi plačnik dela stroškov), pri čemer se vse promocijsko in drugo gradivo označi z glavo ministrstva, pristojnega za okolje, z označbami kakovosti zraka v Sloveniji in z navedbo, da ministrstvo, pristojno za okolje, podpira (in sofinancira) področje oziroma prireditev s ciljem trajnih učinkov na zdravje in okolje z vidika kakovosti zraka.

Nosilci ukrepa: država, Mestna občina Maribor, Občina Miklavž na Dravskem polju.

4.2.26 Promocija – kampanje:

a) hoja in pohodništvo

Občini in država bodo skupaj z drugimi deležniki (upokojenska združenja, delodajalci, organizacije s področja varovanja okolja in zdravja, turistična združenja, kulturna društva ipd.) spodbujale pohodništvo in druge priložnosti z množično udeležbo ter promovirale hojo in pohodništvo tudi kot vsakodnevno hojo v službo in po drugih

opravkih, vključno z uporabo JPP (hoja do postajališč in postaj), vse s ciljem, da bi kakovost zraka ostala ustrezna.

Ministrstvo, pristojno za okolje, postane promotor, soorganizator (in po potrebi tudi plačnik dela stroškov), pri čemer se vse promocijsko in drugo gradivo označi z glavo ministrstva, pristojnega za okolje, z označbami kakovosti zraka v Sloveniji in z navedbo, da ministrstvo, pristojno za okolje, podpira (in sofinancira) področje oziroma prireditev s ciljem trajnih učinkov na zdravje in okolje z vidika kakovosti zraka.

b) hoja in tek – maraton

Občini bosta skupaj z drugimi deležniki (športna, kulturna in pohodniška društva, organizatorji športnih prireditev in maratonov, delodajalci, organizacije s področja varovanja okolja in zdravja, turistična združenja ipd.) sprotno ob pohodih, tekaških tekmah in prireditvah ter maratonih in drugih priložnostih spodbujali hojo in pohodništvo tudi kot vsakodnevno hojo v službo in po opravkih, vključno z uporabo JPP (hoja do postajališč in postaj) s ciljem, da bi kakovost zraka ostala ustrezna.

Ministrstvo, pristojno za okolje, postane promotor, soorganizator (in po potrebi tudi plačnik dela stroškov), pri čemer se vse promocijsko in drugo gradivo označi z glavo ministrstva, pristojnega za okolje, z označbami kakovosti zraka v Sloveniji in z navedbo, da ministrstvo, pristojno za okolje, podpira (in sofinancira) področje oziroma prireditev s ciljem trajnih učinkov na zdravje in okolje z vidika kakovosti zraka.

c) hoja in planinarjenje

Občini in država bodo skupaj z drugimi deležniki (upokojenska združenja, delodajalci, organizacije s področja varovanja okolja, turistična združenja, planinska društva ipd.) spodbujale hojo in pohodništvo tudi kot vsakodnevno hojo v službo in po opravkih, vključno v kombinaciji z uporabo JPP (hoja do postajališč in postaj) s ciljem, da bi kakovost zraka ostala ustrezna.

Ministrstvo, pristojno za okolje, postane promotor, soorganizator (in po potrebi tudi plačnik dela stroškov), pri čemer se vse promocijsko in drugo gradivo označi z glavo ministrstva, pristojnega za okolje, z označbami kakovosti zraka v Sloveniji in z navedbo, da ministrstvo, pristojno za okolje, podpira (in sofinancira) področje oziroma prireditev s ciljem trajnih učinkov na zdravje in okolje z vidika kakovosti zraka.

Nosilci ukrepa: država, Mestna občina Maribor, Občina Miklavž na Dravskem polju.

4.2.27 Kolesu prijazna vrtec in šola

Vrtci in osnovne šole so na področju prometa glede načina prihoda – prevoza otroka v šolo – med večjimi povzročitelji oziroma sprožilci slabe kakovosti zraka, zato je zelo pomembno, da se uporabijo vse možnosti za izboljšanje kakovosti zraka tudi na tem področju.

Občini bosta v sodelovanju z vsemi vrtci na svojem območju proučili možnosti za drugačen način prihoda oziroma prevoza otrok v vrtec, da bo v vrtec čim manj otrok prišlo z osebnim avtomobilom.

Občini bosta v sodelovanju z vrtcem po eni strani odpravila na območju prevoza otrok vse ovire in na drugi strani vzpostavila vse potrebne pogoje, da se bo delež prihoda otrok v vrtec peš, s kolesom ali javnim potniškim prometom zelo povečal.

Nosilki ukrepa: Mestna občina Maribor, Občina Miklavž na Dravskem polju.

4.2.28 Peš v šolo

Otroci iz vrtcev in osnovnih šol morajo več hoditi, kar pomeni zlasti manj voženj z avti njihovih staršev.

Občini bosta v sodelovanju z vrtci in osnovnimi šolami ter skupnostmi staršev določili ukrepe, ki bodo povečali hojo v vrtce in šole:

- preveritev varnostnih okoliščin in izvedba ustreznih ukrepov,
- preveritev prometnih varnostnih okoliščin in izvedba ustreznih ukrepov,
- odstranitev vseh »logističnih« ovir in preprek na poti do šole,
- vzpostavitev vseh potrebnih infrastrukturnih objektov in naprav za učinkovit in varen prihod otrok peš v šolo.

Občini bosta v sodelovanju s starši in šolami ponovno preverili ustreznost zagotavljanja avtobusnih prevozov otrok v šolo in te prevoze po potrebi spremenili, da se nepotrebni v bližini šol ukinejo; da se na oddaljenih območjih, kjer ni avtobusnega prevoza v šolo, ta na novo uvede, predvsem pa, da se celotne generacije mladih skupaj s starši spet zavejo hoje kot najbolj naravnega načina gibanja človeka.

Občini bosta pripravili podporna izobraževalna programa in interaktivna portala varnih pešpoti itd.

Nosilki ukrepa: Mestna občina Maribor, Občina Miklavž na Dravskem polju.

4.2.29 Uvedba oziroma nadgradnja izposoje koles v občini

Občina bo najpozneje v letu 2018 uvedla oziroma nadgradila sistem izposoje koles in v ta namen nabavila kolesa. Za izvajanje sistema izposoje koles bosta na območju občine zagotovljena potrebno število in velikost mest izposoje koles.

Država lahko zagotovi dodatne spodbude za uvedbo sistema izposoje koles v občini.

Nosilki ukrepa: država, Mestna občina Maribor.

4.2.30 Delovanje mobilnostnega centra Maribor

V Mariboru je vzpostavljen in deluje mobilnostni center v okviru projekta TRAMOB. Mobilnostni center je kontaktna točka za občane in nudi podporno okolje za vzpostavitev vseh oblik trajnostne mobilnosti. V mobilnostnem centru Maribor se izvajajo naslednji ukrepi za izboljšanje trajnostne mobilnosti:

- informiranje in ozaveščanje (vozni redi JPP, kolesarske poti, strokovna literatura, varstvo okolja in zdravja, promet, turizem, prostor),
- storitve (izposoja koles in opreme, servis koles in prodaja rezervnih delov, prodaja vozovnic JPP, polnilnica električnih koles, samostoječe orodje za popravilo koles, dostopno 24 ur/dan),

- upravljanje sistema Bike & Ride (varovana kolesarnica na železniški postaji – kolesodvor),
- organizacija dogodkov (predstavitve, okrogle mize, tečaji, poskusne vožnje),
- sodelovanje pri strokovnih nalogah s področja trajnostne mobilnosti v sodelovanju z občino, Univerzo v Mariboru in drugimi deležniki (analize, spremljanje podatkov, strokovne podlage, prijave na razpise).

Mobilnostni center bo svoje delovanje v prihodnje nadgradil s koordinacijo ukrepov trajnostne mobilnosti (v sodelovanju in dogovoru z občino, sosednjimi občinami in državo).

Nosilci ukrepa: mariborska kolesarska mreža, Mestna občina Maribor, država.

4.3 Ukrepi na drugih področjih

4.3.1 Podporni in drugi ukrepi

4.3.1.1 Povečanje učinkovitosti javne uprave za boljšo kakovost zraka

Izrabijo se možnosti svetovnega spleta za delovanje javne uprave in celotnega javnega sektorja ter javnih služb.

Javna uprava, celotni javni sektor in javne službe lahko za svoje delovanje bolje izkoristijo možnosti svetovnega spleta za manjše obremenjevanje okolja tudi na področju kakovosti zraka.

Javna uprava, javni sektor in javne službe bodo izrabile vse možnosti, ki jih omogoča svetovni splet, da bodo zasebni in poslovni uporabniki lahko urejali svoje zadeve z navedenimi subjekti javnega sektorja na daljavo prek svetovnega spleta, ne da bi morali osebno obiskati poslovne prostore teh subjektov.

V ta namen bodo navedeni poslovni subjekti v naslednjih treh letih še večji delež svojega poslovanja opravljali prek svetovnega spleta, s čimer se bodo osebni obiski zasebnih in poslovnih uporabnikov v njihovih prostorih zmanjšali za polovico.

Nosilci ukrepa: država, občina in vsi subjekti javnega sektorja ter javnih služb v njuni pristojnosti.

4.3.1.2 Ozelenitev mesta Maribor

Na površine rastlin se adsorbirajo delci in na ta način pripomorejo k znižanju koncentracij PM_{10} v zraku. Rastline vsrkavajo tudi druga onesnaževala, kot so dušikovi oksidi in ozon, in tako pripomorejo k izboljšanju kakovosti zraka. Zelene površine prispevajo tudi k zmanjševanju mestnega toplotnega otoka, izboljšajo mikro klimo in so eden izmed ukrepov za prilagajanje podnebnim spremembam. Obstoječe zelene površine v mestu se skrbno varujejo, hkrati pa se pri načrtovanju novih zelenih površin upošteva njihov pomen za kakovost zraka tako pri obsegu novih zelenih površin kakor tudi pri izbiri vrst zasajenih rastlin. Posebna pozornost se namenja zasajevanju območij ob avtocesti.

Nosilki ukrepa: Mestna občina Maribor, država.

4.3.1.3 Delovanje posebnega spletnega mesta za kakovost zraka in njegovo izboljševanje

Ministrstvo, pristojno za okolje, v sodelovanju z občinama vzdržuje in nadgrajuje spletno mesto za kakovost zraka z naslednjimi vsebinami:

- prikazovanje stanja onesnaženosti zraka na podlagi rednega spremljanja državne in občinske merilne mreže;
- pomen kakovosti zraka;
- pomen čistega zraka za zdravje;
- letni podatki o preteklih emisijah in temeljne značilnosti teh emisij glede na čas (analize, trendi ipd.) in podatki o učinkih ukrepov;
- viri emisij po skupinah (male kurilne naprave, promet, industrija in drugi viri);
- ukrepi za izboljšanje kakovosti zraka, ki jih lahko v vsakodnevnem življenju izvajajo posamezniki in gospodinjstva;
- kratkoročni ukrepi, ki so predvideni pri nekajdnevnem zaporednem in visokem preseganju mejnih vrednosti;
- dostop do tega odloka;
- povezave na druga spletna mesta s področja vsebin kakovosti zraka (EU, organizacije civilne družbe s področja kakovosti zraka, evropska mesta in regije);
- povezave na spletna mesta občine v zvezi s kakovostjo zunanjega zraka, kontaktni podatki.

Za uspešno uporabo informacij s spletnega mesta se izvaja promocija spletnega mesta, informacije pa se sporočajo gospodinjstvom tudi na druge načine.

Nosilci ukrepa: država, Mestna občina Maribor, Občina Miklavž na Dravskem polju.

4.3.1.4 Izvajanje stalne medsektorske sociološko-ekonomske analize kot podlage za načrtovanje ukrepov

Ministrstvo, pristojno za okolje, izvaja stalno medsektorsko sociološko-ekonomsko analizo o socioloških, ekonomskih in drugih okoliščinah ter pogojih za ravnanje ljudi in gospodinjstev glede kakovosti zraka. Na podlagi rezultatov analize je treba letno čim bolj natančno načrtovati uporabo virov za izboljšanje kakovosti zraka in spremembe tega Načrta.

Nosilec ukrepa: država.

4.3.1.5 Izobraževanje in ozaveščanje o kakovosti zunanjega zraka

Ministrstvo, pristojno za okolje, ministrstvo, pristojno za zdravje, in občine skupaj izvajajo izobraževanje in ozaveščanje javnosti s kampanjami o kakovosti zraka in o tem odloku takoj po uveljavitvi tega odloka.

Kampanje so osredotočene vsakokrat na drug in konkreten vidik kakovosti zraka.

Nosilci ukrepa: država, Mestna občina Maribor, Občina Miklavž na Dravskem polju.

4.3.1.6 Zmanjševanje ognjemetov in uporabe pirotehnike na območju občine

Ognjemeti in uporaba pirotehnike v času kurilne sezone zelo poslabšajo kakovost zraka.

Občini se odpovedujeta ognjemetu v času kurilne sezone.

Občini bosta proučili možnost, da se namesto ognjemetov ob posebnostih priložnostih izvajajo svetlobne laserske predstave. Občini skušata doseči, da navedeno zamenjavo namesto ognjemetov na območju občine upoštevajo vsi subjekti, ki bi radi izvajali ognjemete.

Občini bosta na krajevno in časovno primeren način vse poslovne in druge subjekte ter občane v času priprav na ognjemete in uporabo pirotehnike ozaveščali o škodljivosti za kakovost zraka in zdravje ljudi ter o drugih škodljivih vplivih na okolje, vključno s težavami, ki jih ognjemeti povzročajo domačim in divjim živalim.

V obdobju izvajanja ukrepa bo v sodelovanju z občinama enako ravnala tudi država.

Nosilci ukrepa: država, Mestna občina Maribor, Občina Miklavž na Dravskem polju.

4.3.1.7 Vključitev zagotavljanja kakovosti zraka v občinske akte

Občini zagotavljata vključitev zagotavljanja kakovosti zraka v vse svoje akte tako, da načrtovanje in izvajanje aktov zajema tudi ukrepe za boljšo kakovost zunanjega zraka iz tega odloka in drugih predpisov, ki vplivajo na kakovost zraka.

Nosilki ukrepa: Mestna občina Maribor, Občina Miklavž na Dravskem polju.

4.3.1.8 Spodbujanje in promocija tehnoloških rešitev za izboljšanje kakovosti zraka na področju URE in OVE ter trajnostne mobilnosti

Država bo skupaj z znanostjo in gospodarstvom spodbujala tehnološki razvoj za izboljšanje kakovosti zraka na področju URE in OVE ter trajnostne mobilnosti v Sloveniji ter zagotavljala ustrezne spodbude (oziroma se bo pri ustreznih razpisih kot eden od prednostnih učinkov upoštevalo tudi izboljšanje kakovosti zraka), tako da bodo inovacije na teh področjih takoj uporabljene za izboljšanje kakovosti zraka v Sloveniji, uporabljene pa bodo tudi za preboj na svetovni trg.

Nosilec ukrepa: država.

4.3.1.9 Prostorsko načrtovanje v skladu s potrebo za izboljšanje kakovosti zraka

Uporaba prostora in načrtovanje njegove uporabe bistveno vplivata tudi na kakovost zraka, tako z vidika učinkovitosti ogrevanja poslovnih in zasebnih stavb kakor tudi trajnostne mobilnosti.

Občini bosta pri prostorskem načrtovanju upoštevali potrebo za izboljšanje kakovosti zraka in bosta načrtovali predvsem zaokrožena in strnjena območja poselitve, ki bodo omogočala stroškovno učinkovito daljinsko ogrevanje ali uporabo plina in toplotnih črpalk. Območja bodo načrtovana tudi tako, da bodo omogočala učinkovito uporabo JPP, kolesarjenje in hojo oziroma zmanjšala vsakodnevno uporabo osebnega avtomobila.

V pripravo občinskih prostorskih načrtov se aktivno vključita občinski službi za varstvo okolja.

Nosilki ukrepa: Mestna občina Maribor, Občina Miklavž na Dravskem polju.

4.3.1.10 Izdelava videoprodukcij, digitalnih in animiranih vsebin s področja kakovosti zraka in njihova javna dostopnost

Z namenom izboljšanja kakovosti zraka se bodo pripravile ustrezne in konkretne videoprodukcije in digitalizirane (ter animirane) oblike vsebin po tematskih sklopih s področja kakovosti zraka.

Vsebine bodo trajno dostopne na spletnih mestih ministrstva in organov v sestavi in poslane območjem preseganj ter vsem občinam v Sloveniji.

Posamične vsebine bodo prek komuniciranja ministrstva z javnostjo ob posebnih priložnostih (začetek kurilne sezone, nenadni dogodki, ob sprejemu posamičnih predpisov s področja kakovosti zraka ipd.) večkrat predvajale televizijske postaje v Sloveniji.

Nosilci ukrepa: država, Mestna občina Maribor, Občina Miklavž na Dravskem polju.

4.3.1.11 Določitev skrbnika izvajanja tega odloka v občini

Občini in ministrstvo, pristojno za okolje, za usklajeno izvajanje ukrepov na različnih področjih, pomembnih za izvajanje tega odloka v posamezni občini, in za usklajeno izvajanje tega odloka določijo skrbnika (upravitelja) tega odloka v enem mesecu od uveljavitve tega odloka.

Nosilci ukrepa: država, Mestna občina Maribor, Občina Miklavž na Dravskem polju.

4.3.2 Ukrepi gospodarstva

4.3.2.1 Izvajalci gospodarskih dejavnosti

Izvajalci gospodarskih dejavnosti se zavedajo pomena kakovosti čistega zraka za okolje in zdravje ljudi, zato aktivno sodelujejo pri zmanjševanju trdih delcev, ki izvirajo iz obratovanja naprav, ki jih upravljajo. Priporoča se zlasti izvajanje ukrepov, ki so navedeni v nadaljevanju.

Nosilci ukrepov: izvajalci gospodarskih dejavnosti (pravne in fizične osebe), ki imajo svoje obrate na območju občine, ter gospodarska in obrtno podjetniška zbornica.

4.3.2.2 Uveljavitev sistema ravnanja z okoljem

Izvajalci gospodarskih dejavnosti izvedejo usposabljanje za uveljavitev sistema ravnanja z okoljem v vseh podjetjih (po svojih finančnih in kadrovskih zmožnostih), ki vključujejo pripravo načrta za usposabljanje, organizacijske prilagoditve in investicije.

4.3.2.3 Spodbujanje najboljših razpoložljivih tehnik (tehnologij BAT– Best Available Technology)

Izvajalci gospodarskih dejavnosti v okviru BAT spodbujajo tehnologije, ki najmanj obremenjujejo zrak z delci PM_{10}.

4.3.2.4 Zmanjševanje prašenja pri prevozu sipkega tovora

Izvajalci gospodarskih dejavnosti zagotavljajo, da prevoz sipkega tovora v glavnem poteka v pokritih tovornjakih ali cisternah.

Pri pretovoru trdnih snovi je treba paziti na:

- popolno ali pretežno zaprtje prostorov, kjer se izvaja pretovor;
- odsesavanje lijakov na presipnih mestih;
- uporaba učinkovitih sistemov filtriranja in zbiranja delcev iz ubežnih emisij (filtri);
- kontrolirano delovanje odsesovalnih naprav;
- uporaba vetrobranov pri pretovoru na odprtem;
- prepoved pretovora pri visokih hitrostih vetra (določiti mejo v m/s);
- prilagajanje višine iztresa spreminjajoči se višini nasutja;
- prašenje – megličenje z vodo na izstopnih odprtinah in v zbirnih lijakih;
- tesnjenje mest, kjer lahko nastane ubežna emisija.

Priporoča se, da izvajalci gospodarskih dejavnosti kolikor je mogoče in po svojih zmožnostih zagotavljajo kontrolirano izvajanje pretovora sipkega tovora v cisterne, s čimer se zmanjšajo enkratni izpusti sipkega tovora v okolico. Priporoča se tudi zapiranje strojev in druge opreme za obdelavo trdnih snovi (mletje, mešanje).

4.3.2.5 Zaščita površin z različnimi odprtimi materiali

Izvajalci gospodarskih dejavnosti zaščitijo in preprečujejo odnašanje prašnih delcev z vseh odprtih površin zemljišč.

4.3.2.6 Skupne naloge občine in gospodarstva

Občini bosta vse večje gospodarske subjekte povabili, da skupaj pregledajo možnosti skupnih aktivnosti za izboljšanje kakovosti zraka.

Nosilca ukrepa: občina, gospodarstvo.

5. Kratkoročni ukrepi

Kratkoročni ukrepi se izvajajo zaradi skrajšanja obdobij s preseženimi dnevnimi mejnimi vrednostmi PM_{10} v zunanjem zraku. Kratkoročni ukrepi vsebujejo priporočila občanom in institucijam, da v okviru svojih možnosti začasno zmanjšajo emisije delcev pri uporabi prometnih sredstev in kurilnih naprav za ogrevanje ter drugih naprav, ki oddajajo večje količine delcev.

Ministrstvo, pristojno za okolje, v sodelovanju z občinama pripravi zloženko s priporočili občanom za zmanjševanje emisij PM_{10} v času čezmerne onesnaženosti s PM_{10}, vključno s priporočili o ravnanju v času čezmerne onesnaženosti za zmanjševanje vplivov na zdravje. Zloženka vsebuje tudi druge informacije o onesnaženosti zraka na območju občine.

Ministrstvo, pristojno za okolje, v sodelovanju z resornimi ministrstvi pripravi pravne podlage za učinkovitejše izvajanje kratkoročnih ukrepov z namenom, da se podelijo pooblastila občini, ki ji omogočajo, da v času preseganj mejnih vrednosti lahko omeji promet, način ogrevanja gospodinjstev in sprejme še druge kratkoročne ukrepe (npr. prepove ognjemete na območju celotne občine).

Nosilci ukrepa: država, Mestna občina Maribor, Občina Miklavž na Dravskem polju, povzročitelji obremenitve.

6. Seznam publikacij, dokumentacije, del itd., ki dopolnjujejo podatke

V skladu s točko 1.10 priloge 7 Uredbe o kakovosti zunanjega zraka (Uradni list RS, št. 9/11, 8/15 in 66/18) so vsi razpoložljivi podatki ali njihovi viri, ki niso vsebovani v tem odloku, objavljeni na spletni strani ministrstva, pristojnega za okolje: (http://www.mop.gov.si/si/delovna_podrocja/zrak/).

PRILOGA 2

Preglednica 1: FINANČNO OVREDNOTENJE UKREPOV NA OBMOČJU MESTNE OBČINE MARIBOR

Št. ukrepa	Ukrep	Dodatna pojasnila	VIR SPODBUDE: K-kohezija, K-CTN-kohezija CTN, P-podnebni sklad, EZ	Celotna vrednost projekta	Financiranje občina				Financiranje država				Drugi subjekti			
					2017	2018	2019	Skupaj občina	2017	2018	2019	Skupaj država	2017	2018	2019	Skupaj drugi
4.1.1	**Daljinsko ogrevanje**															
4.1.1.1	Uvajanje OVE v sistem daljinskega ogrevanja			0	0	0	0	0	0	0	0	0	0	0	0	0
4.1.1.2	Širitev sistemov daljinskega ogrevanja in povečevanje odjema iz daljinskega ogrevanja	Priključitev starejše eno- ali dvostanovanjske stavbe – nakup toplotne postaje po EZ. Največja možna spodbuda je 2.000 EUR.	EZ	1.005.940	250.000	165.000	150.000	565.000	146.980	146.980	146.980	440.940	0	0	0	0
4.1.1.3	Ugotavljanje možnosti in spodbujanje mikro sistemov za daljinsko ogrevanje na lesno biomaso (DOLB) v primestnih naseljih in vaseh	Predvidoma v letu 2019. Strošek enega DOLB 1.500.000. Skladno s pravili Operativnega programa za izvajanje evropske kohezijske politike v obdobju 2014-2020 in s pravili za dodeljevanje državnih pomoči na področju energije in okolja	K	1.500.000	0	0	0	0	0	0	1.500.000	1.500.000	0	0	0	0
4.1.1.4	Spodbujanje zamenjav obstoječih kurilnih naprav z možnostjo priključitve na sistem DO, kjer je to mogoče			0	0	0	0	0	0	0	0	0	0	0	0	0
4.1.1.5	Obnova določenih kotlovnic in združevanje priključevanja na ogrevanje z njimi	obnova ogrevalnega sistema (16 kotlovnic, JZP)	JZP	2.679.000	0	0	0	0	0	0	0	0	2.679.000	0	0	2.679.000
4.1.2.1	Priključevanje objektov na plinovodno omrežje		EZ	551.175	0	0	0	0	183.725	183.725	183.725	551.175	0	0	0	0

4.1.3.1	Dodatno spodbujanje zamenjav obstoječih kurilnih naprav z ustreznejšimi malimi kurilnimi napravami in drugimi načini ogrevanja z obnovljivimi viri energije	Od skupne vsote 5.000.000 EUR po Programu sklada za podnebne spremembe se ocenjuje, da bo samo za območja preseganj skupno zagotovljeno polovico sredstev. Višina spodbud za območja preseganj bo višja, sama razdelitev med območji preseganj je načelna in odvisna od samega interesa gospodinjstev ob razpisu.	P	1.377.933	0	0	0	0	459.311	459.311	459.311	1.377.933	0	0	0	0
4.1.3.2	Svetovanje občanom s strani izvajalcev dimnikarske službe za boljše posluževanje kurilnih naprav in merjenje vlažnosti lesne biomase			0	0	0	0	0	0	0	0	0	0	0	0	0
4.1.3.3	Izobraževanje in vzpostavitev posebnega odzivnega spletnega mesta za umno uporabo lesne biomase kot goriva v malih kurilnih napravah	Gradiva pripravlja MOP skupaj z drugimi resorji, občina dostavlja tiskana gradiva gospodinjstvom.		1.500	500	500	500	1.500	0	0	0	0	0	0	0	0
4.1.3.4	Izvajanje poostrenega nadzora nad kurjenjem odpadkov v malih kurilnih napravah; nosilki ukrepa: država			0	0	0	0	0	0	0	0	0	0	0	0	0
4.1.3.5	Zagotavljanje kakovosti lesnih goriv v malih kurilnih napravah preko skupne spletne platforme	Skupno je za pripravo platforme predvideno 25.000 EUR (za vse načrte skupaj). Načelno torej za en načrt deljeno s sedem.	P	3.571	0	0	0	0	1.190	1.190	1.190	3.571	0	0	0	0
4.1.3.6	Vzpostavitev in delovanje mobilnega demonstracijskega centra za kurjenje v malih kurilnih napravah			0	0	0	0	0	0	0	0	0	0	0	0	0

4.1.3.7	Sanacija (sanitarno čiščenje) slovenskih gozdov in uporaba še uporabne lesne biomase kot trdno gorivo v kotlovnicah daljinskega ogrevanja			0	**0**	**0**	**0**	0	**0**	**0**	**0**	0	**0**	**0**	**0**	0
4.1.3.8	Uporaba zelenih sekancev za ogrevanje v skupinskih kurilnih napravah			0	**0**	**0**	**0**	0	**0**	**0**	**0**	0	**0**	**0**	**0**	0
4.1.3.9	Obvladovanje nenadnih velikih presežkov lesne biomase po ujmah in izbruhih bolezni v gozdovih			0	**0**	**0**	**0**	0	**0**	**0**	**0**	0	**0**	**0**	**0**	0
4.1.3.10	Trajno odvažanje lesne biomase kot ostankov obrezovanja sadnega in okrasnega drevja v sezoni			0	**0**	**0**	**0**	0	**0**	**0**	**0**	0	**0**	**0**	**0**	0
4.1.4	**Horizontalni ukrepi**															
4.1.4.1	Lokalna energetska zasnova			0	0	0	0	0	0	0	0	0	0	0	0	0
4.1.4.2	Obveščanje in spodbujanje zmanjševanja toplotnih izgub stavb			**0**	0	0	0	0	0	0	0	0	0	0	0	0
	Energetska obnova stanovanj TUS-CTN		K-CTN	**3.051.000**	747.000	747.000	747.000	2.241.000	270.000	270.000	270.000	810.000	0	0	0	0
4.1.4.3	Vzpostavi se organizirano energetsko upravljanje objektov v občinski lasti			**420.000**	140.000	140.000	140.000	420.000	0	0	0	0	0	0	0	0
4.1.4.4	Rezervacija območij za nizkoenergetsko gradnjo masivnih lesenih objektov ogrevanih z OVE zasnovanih in postavljenih z upoštevanjem vrednost in meril v okolju mesta razpoznane identitetne – tradicionalne arhitekture	Šlo bo za kombinacijo sredstev različnih investitorjev. Višina sredstev bo znana ob sami pripravi projekta.		**0**	0	0	0	0	0	0	0	0	0	0	0	0
4.1.4.5	Natančna evidenca malih kurilnih naprav; nosilci ukrepa: država, izvajalci			**0**	0	0	0	0	0	0	0	0	0	0	0	0

	dimnikarske javne službe															
4.1.4.6	Vzpostavitev centra za lesno maso; Nosilec ukrepa: občina															
	SKUPAJ URE IN OVE			**10.590.119**	**1.137.500**	**1.052.500**	**1.037.500**	**3.227.500**	**1.061.206**	**1.061.206**	**2.561.206**	**4.683.619**	**2.679.000**	**0**	**0**	**2.679.000**
4.2	**Ukrepi na področju prometa**															
4.2.1	Spodbujanje trajnostnega prevoza na ravni mesta			266.000	136.000	130.000	0	266.000	0	0	0	0	0	0	0	0
4.2.2.	Nadgradnja mestnega potniškega prometa			0	0	0	0	0	0	0	0	0	0	0	0	0
4.2.3	Zagotovitev parkiranja koles na avtobusnih in železniških postajališčih		K	370.000	60.000	60.000	80.000	200.000	0	85.000	85.000	170.000	0	0	0	0
4.2.4	Nadgraditev obstoječih postaj/postajališč JPP za večjo prometno varnost in standarde kakovosti storitev JPP		K	670.000	100.000	200.000	200.000	500.000	0	85.000	85.000	170.000	0	0	0	0
4.2.5	Trajnostna parkirna politika			60.000	20.000	20.000	20.000	60.000	0	0	0	0	0	0	0	0
4.2.6	Urejanje javnega potniškega prometa	Nakup avtobusov emisijskega razreda Euro VI, delež državne spodbude je 80% brez DDV	P	1.851.942	102.885	102.885	102.885	308.655	514.429	514.429	514.429	1.543.287	0	0	0	0
4.2.7	Spodbujanje izdelave mobilnostnih načrtov in trajnostne mobilnosti			0	0	0	0	0	0	0	0	0	0	0	0	0
4.2.8	Preusmeritev tovornega prometa na železnico			0	0	0	0	0	0	0	0	0	0	0	0	0
4.2.9	Optimizacija zimskega posipanja in soljenja cest			0	0	0	0	0	0	0	0	0	0	0	0	0
4.2.10	Komunalna vozila in taksi služba	Nakup komunalnih vozil emisijskega razreda Euro VI, delež državne	P	661.410	36.745	36.745	36.745	110.235	183.725	183.725	183.725	551.175	0	0	0	0

		spodbude je 80% brez DDV														
4.2.11	Spodbujanje elektromobilnosti in njen preboj			0	0	0	0	0	0	0	0	0	0	0	0	0
4.2.12	Izboljšanje cestne infrastrukture, namenjene kolesarjem in pešcem		K	1.850.000	250.000	300.000	300.000	850.000	0	500.000	500.000	1.000.000	0	0	0	0
	Dravska kolesarska pot, infrastruktura, nadvoz,		K-CTN	11.846.000	0	0	7.042.000	7.042.000	0	0	4.804.000	4.804.000	0	0	0	0
4.2.13	Omejevanja in umirjanje prometa			0	0	0	0	0	0	0	0	0	0	0	0	0
4.2.14	Odprava zastojev v prometu in zagotavljanje visoke pretočnosti v prometu			0	0	0	0	0	0	0	0	0	0	0	0	0
4.2.15	Spodbujanje uporabe okolju prijaznih osebnih avtomobilov			0	0	0	0	0	0	0	0	0	0	0	0	0
4.2.16	Omejevanje hitrosti na avtocestah in hitrih cestah na območjih s slabo kakovostjo zraka v času, ko agencija razglasi čezmerno onesnaženost			0	0	0	0	0	0	0	0	0	0	0	0	0
4.2.17	Priročnik in promocija varčne vožnje (prilagojen za kakovost zraka)			0	0	0	0	0	0	0	0	0	0	0	0	0
4.2.18	Ustanavljanje klubov lastnikov avtomobilov in skupne uporabe avtomobilov			0	0	0	0	0	0	0	0	0	0	0	0	0
4.2.19	Zagotavljanje prevoza na klic gibalno oviranim osebam in skupinam ljudi, ki nimajo ali ne želijo imeti osebnega avtomobila ter prevoza z območij, kjer ni smiselno imeti JPP z rednim voznim redom (prevoz na »zahtevo«)			0	0	0	0	0	0	0	0	0	0	0	0	0

4.2.20	Stimulacija prihoda v službo na trajnostni način			0	0	0	0	0	0	0	0	0	0	0	0	0
4.2.21	Zagotavljanje prevoza koles na avtobusih in vlakih v primestnem in medkrajevnem prometu			0	0	0	0	0	0	0	0	0	0	0	0	0
4.2.22	Ureditev kolesarskih stez in ureditev cestišč za uporabo koles ter odprava ključnih pomanjkljivosti za množično uporabo kolesarjenja za dnevne opravke			0	0	0	0	0	0	0	0	0	0	0	0	0
4.2.23	Ureditev pločnikov, varni prehodi za pešce in odprava ključnih pomanjkljivosti za množično uporabo hoje za dnevne opravke			0	0	0	0	0	0	0	0	0	0	0	0	0
4.2.24	Sprotna in intenzivna promocija novih kolesarskih stez			0	0	0	0	0	0	0	0	0	0	0	0	0
4.2.25	Sprotna in intenzivna promocija uporabe JPP			0	0	0	0	0	0	0	0	0	0	0	0	0
4.2.26	Promocija – kampanje: hoje in pohodništva, hoje in teka – maraton, hoje in planinarjenja			0	0	0	0	0	0	0	0	0	0	0	0	0
4.2.27	Kolesu prijazna vrtec in šola			0	0	0	0	0	0	0	0	0	0	0	0	0
4.2.28	Peš v šolo			0	0	0	0	0	0	0	0	0	0	0	0	0
4.2.29	Uvedba izposoje koles v občini; nosilec: država, občina	Uvedba celotnega sistema z nakupom koles, delež državne spodbude je 80% brez DDV.	P	200.000	0	0	0	0	0	0	200.000	200.000	0	0	0	0
4.2.30	Delovanje mobilnostnega centra Maribor; nosilci: Mariborska kolesarska mreža, občina država			118.400	20.000	20.000	20.000	60.000	0	0	0	0	34.800	11.800	11.800	58.400
	SKUPAJ PROMET			**17.893.752**	**725.630**	**869.630**	**7.801.630**	**9.396.890**	**698.154**	**1.368.154**	**6.372.154**	**8.438.462**	**34.800**	**11.800**	**11.800**	**58.400**
	UKREPI NA DRUGIH PODROČJIH															

4.3.1	**podporni in drugi ukrepi**															
4.3.1.1	Povečanje učinkovitosti javne uprave za boljšo kakovost zraka; nosilci: država, občina in vsi subjekti javnega sektorja ter javnih služb z njune pristojnosti			0	0	0	0	0	0	0	0	0	0	0	0	0
4.3.1.2	Ozelenitev mesta; nosilki ukrepa: občina, država			0	0	0	0	0	0	0	0	0	0	0	0	0
4.3.1.3	Delovanje posebnega spletnega mesta za kakovost zraka in njegovo izboljševanje;država, občina			135.000	45.000	45.000	45.000	135.000	0	0	0	0	0	0	0	0
4.3.1.4	Izvajanje stalne medsektorske sociološko-ekonomske analize kot podlage za načrtovanje ukrepov; Nosilec ukrepa: država			0	0	0	0	0	0	0	0	0	0	0	0	0
4.3.1.5	Izobraževanje in ozaveščanje o kakovosti zunanjega zraka; Nosilec ukrepa: država, občina			0	0	0	0	0	0	0	0	0	0	0	0	
4.3.1.6	Zmanjševanje ognjemetov na območju mestne občine; Nosilec ukrepa: občina			0	0	0	0	0	0	0	0	0	0	0	0	0
4.3.1.7	Vključitev zagotavljanja kakovosti zraka v občinske akte; Nosilec ukrepa: občina			0	0	0	0	0	0	0	0	0	0	0	0	0
4.3.1.8	Spodbujanje in promocija tehnoloških rešitev za izboljšanje kakovosti zraka na področju URE in OVE ter trajnostne mobilnosti; Nosilec ukrepa: država			0	0	0	0	0	0	0	0	0	0	0	0	0
4.3.1.9	Prostorsko načrtovanje skladno s potrebami			0	0	0	0	0	0	0	0	0	0	0	0	0

	izboljšanja kakovosti zraka; Nosilec ukrepa: občina															
4.3.1.10	Izdelava videoprodukcij, digitalnih in animiranih vsebin s področja kakovosti zraka in njihovo posredovanje javnosti; nosilki ukrepa: država, občina			0	0	0	0	0	0	0	0	0		0	0	0
4.3.1.11	Določitev skrbnika izvajanja tega odloka v občini; Nosilec: država, občina			0	0	0	0	0	0	0	0	0	0	0	0	0
4.3.2	**Ukrepi gospodarstva**															
4.3.2.1	Izvajalci gospodarskih dejavnosti; nosilci ukrepov: izvajalci gospodarskih dejavnosti (pravne in fizične osebe), ki imajo svoje obrate na območju občine, ter gospodarska in obrtno podjetniška zbornica			0	0	0	0	0	0	0	0	0	0	0	0	0
4.3.2.2	Uveljavitev sistema ravnanja z okoljem			0	0	0	0	0	0	0	0	0	0	0	0	0
4.3.2.3	Spodbujanje tehnologij BAT			0	0	0	0	0	0	0	0	0	0	0	0	0
4.3.2.4	Zmanjševanje prašenja pri prevozu sipkega tovora			0	0	0	0	0	0	0	0	0	0	0	0	0
4.3.2.5	Zaščita površin z različnimi odprtimi materiali			0	0	0	0	0	0	0	0	0	0	0	0	0
4.3.2.6	Skupne naloge občine in gospodarstva; nosilki: občina, gospodarstvo			0	0	0	0	0	0	0	0	0	0	0	0	0
	SKUPAJ DRUGI UKREPI			**135.000**	**45.000**	**45.000**	**45.000**	**135.000**	**0**	**0**	**0**	**0**	**0**	**0**	**0**	**0**
5.4.	**Kratkoročni ukrepi;** nosilci ukrepa: občina, država, povzročitelj obremenitve															
	CELOTNI PROGRAM			**28.618.871**	**1.908.130**	**1.967.130**	**8.884.130**	**12.759.390**	**1.759.360**	**2.429.360**	**8.933.360**	**13.122.081**	**2.713.800**	**11.800**	**11.800**	**2.737.400**

Preglednica 2: FINANČNO OVREDNOTENJE UKREPOV NA OBMOČJU OBČINE MIKLAVŽ NA DRAVSKEM POLJU

Št. ukrepa	Ukrep	Dodatna pojasnila	VIR SPODBUDE: K-kohezija, K-CTN-kohezija CTN, P-podnebni sklad, EZ	Celotna vrednost projekta	Financiranje občina				Financiranje država				Drugi subjekti			
					2017	2018	2019	Skupaj občina	2017	2018	2019	Skupaj država	2017	2018	2019	Skupaj drugi
4.1.1	**Daljinsko ogrevanje**															
4.1.1.1	Uvajanje OVE v sistem daljinskega ogrevanja			0	0	0	0	0	0	0	0	0	0	0	0	0
4.1.1.2	Širitev sistemov daljinskega ogrevanja in povečevanje odjema iz daljinskega ogrevanja	Priključitev starejše eno- ali dvostanovanjske stavbe – nakup toplotne postaje po EZ. Največja možna spodbuda je 2.000 EUR.		0	0	0	0	0	0	0	0	0	0	0	0	0
4.1.1.3	Ugotavljanje možnosti in spodbujanje mikro sistemov za daljinsko ogrevanje na lesno biomaso (DOLB) v primestnih naseljih in vaseh	Predvidoma v letu 2019. Strošek enega DOLB 1.500.000. Skladno s pravili Operativnega programa za izvajanje evropske kohezijske politike v obdobju 2014-2020 in s pravili za dodeljevanje državnih pomoči na področju energije in okolja		0	0	0	0	0	0	0	0	0	0	0	0	0
4.1.1.4	Spodbujanje zamenjav obstoječih kurilnih naprav z možnostjo priključitve na sistem DO, kjer je to mogoče			0	0	0	0	0	0	0	0	0	0	0	0	0
4.1.1.5	Obnova kotlovnic in združevanje priključevanja na ogrevanje z njimi	obnova ogrevalnega sistema (16 kotlovnic, JZP)		0	0	0	0	0	0	0	0	0	0	0	0	0
4.1.2.	**Ogrevanje s plinom**															
4.1.2.1	Priključevanje objektov na plinovodno omrežje		EZ	80.000	0	0	0	0	0	40.000	40.000	80.000	0	0	0	0

4.1.3 .	**Ukrepi na področju naprav za ogrevanje gospodinjstev**															
4.1.3.1	Dodatno spodbujanje zamenjav obstoječih kurilnih naprav z ustreznejšimi malimi kurilnimi napravami in drugimi načini ogrevanja z obnovljivimi viri energije	Od skupne vsote 5.000.000 EUR po Programu sklada za podnebne spremembe se ocenjuje, da bo samo za območja preseganj skupno zagotovljeno polovico sredstev. Višina spodbud za območja preseganj bo višja, sama razdelitev med območji preseganj je načelna in odvisna od samega interesa gospodinjstev ob razpisu.	P	130.000	0	0	0	0	0	65.000	65.000	130.000	0	0	0	0
4.1.3.2	Svetovanje občanom s strani izvajalcev dimnikarske službe za boljše posluževanje kurilnih naprav in merjenje vlažnosti lesne biomase			0	0	0	0	0	0	0	0	0	0	0	0	0
4.1.3.3	Izobraževanje in vzpostavitev posebnega odzivnega spletnega mesta za umno uporabo lesne biomase kot goriva v malih kurilnih napravah	Gradiva pripravlja MOP skupaj z drugimi resorji, občina dostavlja tiskana gradiva gospodinjstvom.		1.000	0	500	500	1.000	0	0	0	0	0	0	0	0
4.1.3.4	Izvajanje poostrenega nadzora nad kurjenjem odpadkov v malih kurilnih napravah; nosilki ukrepa: država			0	0	0	0	0	0	0	0	0	0	0	0	0
4.1.3.5	Zagotavljanje kakovosti lesnih goriv v malih kurilnih napravah preko skupne spletne platforme	Skupno je za pripravo platforme predvideno 25.000 EUR (za vse načrte skupaj).	P	2.380	0	0	0	0	0	1.190	1.190	2.380	0	0	0	0
4.1.3.6	Vzpostavitev in delovanje mobilnega predstavitvenega centra za kurjenje v			0	0	0	0	0	0	0	0	0	0	0	0	0

	malih kurilnih napravah															
4.1.3.7	Sanitarno čiščenje slovenskih gozdov in uporaba še uporabne lesne biomase kot trdno gorivo v kotlovnicah daljinskega ogrevanja			0	**0**	**0**	**0**	0	**0**	**0**	**0**	0	**0**	**0**	**0**	0
4.1.3.8	Uporaba zelenih sekancev za ogrevanje v skupinskih kurilnih napravah			0	**0**	**0**	**0**	0	**0**	**0**	**0**	0	**0**	**0**	**0**	0
4.1.3.9	Obvladovanje nenadnih velikih presežkov lesne biomase po ujmah in izbruhih bolezni v gozdovih			0	**0**	**0**	**0**	0	**0**	**0**	**0**	0	**0**	**0**	**0**	0
4.1.3.10	Trajno odvažanje lesne biomase kot ostankov obrezovanja sadnega in okrasnega drevja v sezoni			0	**0**	**0**	**0**	0	**0**	**0**	**0**	0	**0**	**0**	**0**	0
4.1.4	**Horizontalni ukrepi**															
4.1.4.1	Lokalna energetska zasnova			0	0	0	0	0	0	0	0	0	0	0	0	0
4.1.4.2	Informiranje glede zmanjševanja toplotnih izgub stavb in spodbujanje takega zmanjševanja			**0**	0	0	0	0	0	0	0	0	0	0	0	0
4.1.4.3	Vzpostavi se organizirano energetsko upravljanje objektov v občinski lasti			**30.000**	0	15.000	15.000	30.000	0	0	0	0	0	0	0	0
4.1.4.4	Rezervacija območij za nizkoenergetsko gradnjo masivnih lesenih objektov ogrevanih z OVE zasnovanih in postavljenih z upoštevanjem vrednost in meril v okolju mesta razpoznane identitetne – tradicionalne arhitekture	Šlo bo za kombinacijo sredstev različnih investitorjev. Višina sredstev bo znana ob sami pripravi projekta.		**0**	0	0	0	0	0	0	0	0	0	0	0	0
4.1.4.5	Natančna evidenca malih kurilnih naprav			**0**	0	0	0	0	0	0	0	0	0	0	0	0

4.1.4.6	Spodbujanje sosednjih občin na področju ogrevanja															
	SKUPAJ URE IN OVE			**243.380**	**0**	**15.500**	**15.500**	**31.000**	**0**	**106.190**	**106.190**	**212.380**	**0**	**0**	**0**	**0**
	PROMET															
4.2	**Ukrepi na področju prometa**															
4.2.1	Spodbujanje trajnostnega prevoza na ravni občine			0	0	0	0	0	0	0	0	0	0	0	0	0
4.2.2.	Nadgradnja javnega potniškega prometa			0	0	0	0	0	0	0	0	0	0	0	0	0
4.2.3	Zagotovitev parkiranja koles na avtobusnih in železniških postajališčih			0	0	0	0	0	0	0	0	0	0	0	0	0
4.2.4	Nadgraditev obstoječih postaj/postajališč JPP za večjo prometno varnost in standarde kakovosti storitev JPP		K	46.000	0	8.000	8.000	16.000	0	15.000	15.000	30.000	0	0	0	0
4.2.5	Trajnostna parkirna politika				0			0	0	0	0	0	0	0	0	0
4.2.6	Urejanje javnega potniškega prometa			0	0	0	0	0	0	0	0	0	0	0	0	0
4.2.7	Spodbujanje izdelave mobilnostnih načrtov in trajnostne mobilnosti			0	0	0	0	0	0	0	0	0	0	0	0	0
4.2.8	Preusmeritev tovornega prometa na železnico			0	0	0	0	0	0	0	0	0	0	0	0	0
4.2.9	Optimizacija zimskega posipanja in soljenja cest			0	0	0	0	0	0	0	0	0	0	0	0	0
4.2.10	Komunalna vozila, delovna vozila in taksi služba	Nakup komunalnih vozil emisijskega razreda Euro VI, delež državne spodbude je 80% brez DDV			0	0	0	0	0	0	0	0	0	0	0	0

4.2.11	Spodbujanje elektromobilnosti in njen preboj			0	0	0	0	0	0	0	0	0	0	0	0	0
4.2.12	Izboljšanje cestne infrastrukture, namenjene kolesarjem in pešcem		K	260.000	0	30.000	30.000	60.000	0	100.000	100.000	200.000	0	0	0	0
4.2.13	Omejevanja in umirjanje prometa			0	0	0	0	0	0	0	0	0	0	0	0	0
4.2.14	Odprava zastojev v prometu in zagotavljanje visoke pretočnosti prometa			0	0	0	0	0	0	0	0	0	0	0	0	0
4.2.15	Spodbujanje uporabe okolju prijaznih osebnih avtomobilov			0	0	0	0	0	0	0	0	0	0	0	0	0
4.2.16	Omejevanje hitrosti na avtocestah in hitrih cestah na območjih s slabo kakovostjo zraka v času, ko agencija razglasi čezmerno onesnaženost			0	0	0	0	0	0	0	0	0	0	0	0	0
4.2.17	Priročnik in promocija varčne vožnje (prilagojen za kakovost zraka)			0	0	0	0	0	0	0	0	0	0	0	0	0
4.2.18	Ustanavljanje klubov lastnikov avtomobilov in skupna uporaba avtomobilov			0	0	0	0	0	0	0	0	0	0	0	0	0
4.2.19	Zagotavljanje prevoza na klic gibalno oviranim osebam in skupinam ljudi, ki nimajo ali ne želijo imeti osebnega avtomobila ter prevoza z območij, kjer ni smiselno imeti JPP z rednim voznim redom (prevoz na »zahtevo«)			0	0	0	0	0	0	0	0	0	0	0	0	0
4.2.20	Spodbujanje trajnostnega prihoda v službo			0	0	0	0	0	0	0	0	0	0	0	0	0
4.2.21	Zagotavljanje prevoza koles na avtobusih in vlakih v primestnem in medkrajevnem prometu			0	0	0	0	0	0	0	0	0	0	0	0	0

4.2.22	Ureditev kolesarskih stez in ureditev cestišč za uporabo koles ter odprava ključnih pomanjkljivosti za množično uporabo kolesarjenja za dnevne opravke			0	0	0	0	0	0	0	0	0	0	0	0	0
4.2.23	Ureditev pločnikov, varni prehodi za pešce in odprava ključnih pomanjkljivosti za množično pešačenje kot načina opravljanja dnevnih opravkov			0	0	0	0	0	0	0	0	0	0	0	0	0
4.2.24	Sprotna in intenzivna promocija novih kolesarskih stez			0	0	0	0	0	0	0	0	0	0	0	0	0
4.2.25	Sprotna in intenzivna promocija uporabe JPP			0	0	0	0	0	0	0	0	0	0	0	0	0
4.2.26	Promocija – kampanje: hoje in pohodništva, hoje in teka – maraton, hoje in planinarjenja			0	0	0	0	0	0	0	0	0	0	0	0	0
4.2.27	Kolesu prijazna vrtec in šola			0	0	0	0	0	0	0	0	0	0	0	0	0
4.2.28	Peš v šolo			0	0	0	0	0	0	0	0	0	0	0	0	0
4.2.29	Uvedba oziroma nadgradnja izposoje koles v občini	Uvedba celotnega sistema z nakupom koles, delež državne spodbude je 80% brez DDV.		0	0	0	0	0	0	0	0	0	0	0	0	0
4.2.30	Delovanje mobilnostnega centra Maribor			0	0	0	0	0	0	0	0	0	0	0	0	0
	SKUPAJ PROMET			**306.000**	**0**	**38.000**	**38.000**	**76.000**	**0**	**115.000**	**115.000**	**230.000**	**0**	**0**	**0**	**0**
	UKREPI NA DRUGIH PODROČJIH															
4.3.1	**Podporni in drugi ukrepi**															
4.3.1.1	Povečanje učinkovitosti javne uprave za boljšo kakovost zraka			0	0	0	0	0	0	0	0	0	0	0	0	0
4.3.1.2	Ozelenitev mesta Maribor			0	0	0	0	0	0	0	0	0	0	0	0	0
4.3.1.3	Delovanje posebnega spletnega mesta za kakovost			6.000	0	3.000	3.000	6.000	0	0	0	0	0	0	0	0

	zraka in njegovo izboljševanje															
4.3.1.4	Izvajanje stalne medsektorske sociološko-ekonomske analize kot podlage za načrtovanje ukrepov			0	0	0	0	0	0	0	0	0	0	0	0	0
4.3.1.5	Izobraževanje in ozaveščanje o kakovosti zunanjega zraka			0	0	0	0	0	0	0	0	0	0	0	0	
4.3.1.6	Zmanjševanje ognjemetov in uporabe pirotehnike na območju občine			0	0	0	0	0	0	0	0	0	0	0	0	0
4.3.1.7	Vključitev zagotavljanja kakovosti zraka v občinske akte			0	0	0	0	0	0	0	0	0	0	0	0	0
4.3.1.8	Spodbujanje in promocija tehnoloških rešitev za izboljšanje kakovosti zraka na področju URE in OVE ter trajnostne mobilnosti			0	0	0	0	0	0	0	0	0	0	0	0	0
4.3.1.9	Prostorsko načrtovanje skladno s potrebami izboljšanja kakovosti zraka			0	0	0	0	0	0	0	0	0	0	0	0	0
4.3.1.10	Izdelava videoprodukcij, digitalnih in animiranih vsebin s področja kakovosti zraka in njihova javna dostopnost			0	0	0	0	0	0	0	0	0		0	0	0
4.3.1.11	Določitev skrbnika izvajanja tega odloka v občini			0	0	0	0	0	0	0	0	0	0	0	0	0
4.3.2	**Ukrepi gospodarstva**															
4.3.2.1	Izvajalci gospodarskih dejavnosti			0	0	0	0	0	0	0	0	0	0	0	0	0
4.3.2.2	Uveljavitev sistema ravnanja z okoljem			0	0	0	0	0	0	0	0	0	0	0	0	0
4.3.2.3	Spodbujanje najboljših razpoložljivih tehnik (tehnologij BAT-Best Available			0	0	0	0	0	0	0	0	0	0	0	0	0

	Technology)															
4.3.2.4	Zmanjševanje prašenja pri prevozu sipkega tovora			0	0	0	0	0	0	0	0	0	0	0	0	0
4.3.2.5	Zaščita površin z različnimi odprtimi materiali			0	0	0	0	0	0	0	0	0	0	0	0	0
4.3.2.6	Skupne naloge občine in gospodarstva			0	0	0	0	0	0	0	0	0	0	0	0	0
	SKUPAJ DRUGI UKREPI			6.000	0	3.000	3.000	6.000	0	0	0	0	0	0	0	0
5.4.	**Kratkoročni ukrepi;** nosilci ukrepa: občina, država, povzročitelj obremenitve															
	CELOTNI PROGRAM			**555.380**	**0**	**56.500**	**56.500**	**113.000**	**0**	**221.190**	**221.190**	**442.380**	**0**	**0**	**0**	**0**

3986. Sklep o spremembah Sklepa o določitvi deležev prevzemanja odpadne embalaže pri izvajalcih javne službe za leto 2018

Na podlagi petega odstavka 19. člena Uredbe o ravnanju z embalažo in odpadno embalažo (Uradni list RS, št. 84/06, 106/06, 110/07, 67/11, 68/11 – popr., 18/14, 57/15, 103/15, 2/16 – popr., 35/17, 60/18 in 68/18) je Vlada Republike Slovenije sprejela

S K L E P
o spremembah Sklepa o določitvi deležev prevzemanja odpadne embalaže pri izvajalcih javne službe za leto 2018

I

V Sklepu o določitvi deležev prevzemanja odpadne embalaže pri izvajalcih javne službe za leto 2018 (Uradni list RS, št. 44/18) se pod I 1. do 4. točka spremenijo tako, da se glasijo:

»1. za odpadno embalažo iz embalažnega materiala – PAPIR:

– za družbo Dinos d. d., 24,40 %,
– za družbo Embakom, d. o. o., 5,23 %,
– za družbo Gorenje Surovina d. o. o., 20,75 %,
– za družbo Interseroh d. o. o., 13,53 %,
– za družbo Recikel, d. o. o., 29,18 % in
– za družbo Slopak d. o. o., 6,91 %;

2. za odpadno embalažo iz embalažnega materiala – STEKLO:

– za družbo Dinos d. d., 26,57 %,
– za družbo Embakom, d. o. o., 4,07 %,
– za družbo Gorenje Surovina d. o. o., 8,80 %,
– za družbo Interseroh d. o. o., 5,49 %,
– za družbo Recikel, d. o. o., 44,47 % in
– za družbo Slopak d. o. o., 10,60 %;

3. za odpadno embalažo iz embalažnega materiala – PLASTIKA IN KOVINE (mešana embalaža):

– za družbo Dinos d. d., 22,84 %,
– za družbo Embakom, d. o. o., 4,09 %,
– za družbo Gorenje Surovina d. o. o., 20,05 %,
– za družbo Interseroh d. o. o., 11,28 %,
– za družbo Recikel, d. o. o., 25,50 % in
– za družbo Slopak d. o. o., 16,24 %;

4. za odpadno embalažo iz embalažnega materiala – LES:

– za družbo Dinos d. d., 30,25 %,
– za družbo Embakom, d. o. o., 5,81 %,
– za družbo Gorenje Surovina d. o. o., 29,82 %,
– za družbo Interseroh d. o. o., 11,10 %,
– za družbo Recikel, d. o. o., 13,43 % in
– za družbo Slopak d. o. o., 9,59 %.«.

KONČNA DOLOČBA

II

Ta sklep začne veljati naslednji dan po objavi v Uradnem listu Republike Slovenije.

Št. 00719-74/2018
Ljubljana, dne 20. decembra 2018
EVA 2018-2550-0122

Vlada Republike Slovenije

Marjan Šarec l.r.
Predsednik

MINISTRSTVA

3987. Pravilnik o pogojih za izvajanje radiofarmacevtske lekarniške dejavnosti

Na podlagi tretjega odstavka 63. člena Zakona o lekarniški dejavnosti (Uradni list RS, št. 85/16 in 77/17) izdaja minister za zdravje v soglasju z ministrom za okolje in prostor

P R A V I L N I K
o pogojih za izvajanje radiofarmacevtske lekarniške dejavnosti

I. SPLOŠNE DOLOČBE

1. člen

(1) Ta pravilnik določa pogoje, ki jih morajo glede prostorov, opreme in kadrov izpolnjevati lekarne za izvajanje radiofarmacevtske lekarniške dejavnosti.

(2) Pravilnik določa tudi obseg, organiziranost in način zagotavljanja preskrbe z radiofarmacevtskimi izdelki ter zahteve glede označbe lekarne.

(3) Glede označbe lekarne in pogojev za izvajanje radiofarmacevtske lekarniške dejavnosti, ki jih ne določa ta pravilnik, se uporablja pravilnik, ki določa pogoje za izvajanje lekarniške dejavnosti.

(4) Radiofarmacevtska lekarniška dejavnost se lahko izvaja le skladno s predpisi na področju varstva pred ionizirajočimi sevanji.

2. člen

(1) Radiofarmacevtska lekarniška dejavnost je lekarniška dejavnost, ki je namenjena preskrbi nuklearno-medicinske dejavnosti z radiofarmacevtskimi izdelki.

(2) Preskrba z radiofarmacevtskimi izdelki obsega nabavo radiofarmacevtskih izdelkov ter pripravo in izdajo radiofarmakov.

(3) Radiofarmacevtska lekarniška dejavnost se izvaja v radiofarmacevtski lekarni.

(4) Radiofarmak, pripravljen v radiofarmacevtski lekarni, je magistralno zdravilo.

3. člen

Izrazi, uporabljeni v tem pravilniku, pomenijo:

1. **Dobra distribucijska praksa** je sistem kakovosti, ki se nanaša na organizacijo, izvajanje in nadzor shranjevanja izdelkov po določenem redu pred nadaljnjo uporabo ali dajanjem v promet in prevoz izdelkov od proizvajalca do končnega uporabnika v skladu z načeli in smernicami, ki jih za zdravila in za učinkovine sprejme in objavi Evropska komisija.

2. **Dobra lekarniška praksa** so pravila, ki določajo potek strokovnega dela pri izvajalcih lekarniške dejavnosti za zagotavljanje kakovosti izvajanja lekarniške dejavnosti v skladu z ustreznimi standardi, ki jih sprejme Lekarniška zbornica Slovenije.

3. **Dobra praksa pri pripravi zdravil pri izvajalcih zdravstvene dejavnosti** (PIC/S GPP) so priporočila združenja PIC/S (Pharmaceutical Inspection Co-Operation Scheme), ki zagotavljajo dosledno izdelavo zdravil pri izvajalcih zdravstvene dejavnosti.

4. **Dobra radiofarmacevtska praksa** (GRPP) so priporočila Evropskega združenja za nuklearno medicino, ki zagotavljajo dosledno pripravo in nadzor radiofarmacevtskih izdelkov po merilih za kakovost in ustreznost namenu uporabe, kot zahteva specifikacija izdelka oziroma dovoljenje za promet z radiofarmacevtskimi izdelki.

5. **PET** je pozitronska emisijska tomografija.

6. **Radiodiagnostik** je radiofarmak, namenjen uporabi v slikovni nuklearno medicinski diagnostiki.

7. **Radiofarmacevtska lekarna** je organizacijska enota bolnišnične lekarne ali bolnišnice, ki izvaja radiofarmacevtsko lekarniško dejavnost.

8. **Radiofarmacevtski izdelki** so radiofarmaki, radionuklidni predhodniki, radionuklidni generatorji in kompleti za pripravo radiofarmakov. Vsi izrazi imajo enak pomen kot izrazi, uporabljeni v Zakonu o zdravilih (Uradni list RS, št. 17/14; v nadaljnjem besedilu: Zakon o zdravilih).

9. **Resolucija o zahtevah za zagotavljanje kakovosti in varnosti zdravil, pripravljenih v lekarnah za posebne potrebe pacientov** (v nadaljnjem besedilu: Resolucija) so priporočila Odbora ministrov Sveta Evrope glede sistema zagotavljanja kakovosti in varnosti zdravil, pripravljenih v javnih in bolnišničnih lekarnah, vključno z rekonstituiranimi zdravili na podlagi izdelane ocene tveganja.

10. **Stopnje čistote zraka** so A, B, C in D in se glede na zahteve v EU GMP Annex I: EudraLex – Volume 4 – Good Manufacturing Practice (GMP) guidelines, Annex I. ločijo glede na prisotnost števila delcev predpisanih velikosti v m^3 zraka v mirovanju in med delovanjem.

4. člen

Radiofarmacevtska lekarna lahko izvaja radiofarmacevtsko lekarniško dejavnost, če izpolnjuje pogoje iz tega pravilnika, v obsegu in na način, določenem v 11. členu tega pravilnika.

II. SPLOŠNI POGOJI

5. člen

Prostori, oprema, kadri, dokumentacija in sistem zagotavljanja kakovosti v radiofarmacevtski lekarni so zasnovani, vodeni in vzdrževani tako, da zagotavljajo pripravo kakovostnih, varnih in učinkovitih radiofarmakov v skladu z načeli dobre radiofarmacevtske prakse, dobre lekarniške prakse, dobre prakse pri pripravi zdravil pri izvajalcih zdravstvene dejavnosti (PIC/S GPP), ob upoštevanju dodatkov, ki urejajo pogoje za sterilno pripravo zdravil in radiofarmakov v skladu z izvedeno oceno tveganja, kot je opredeljeno v Resoluciji, z varstvom pri delu in oceno varstva pred sevanji.

6. člen

Prostori, v katerih se izvaja radiofarmacevtska lekarniška dejavnost, ustrezajo predpisom, ki urejajo graditev objektov, varstvo pri delu in varstvo pred sevanji.

7. člen

Prostori, v katerih se rokuje z ali se v njih shranjujejo radiofarmacevtski izdelki, so del nadzorovanega območja sevanja in so opremljeni z označbami ter z merilniki v skladu s predpisi s področja varstva pred sevanji.

8. člen

(1) Radiofarmacevtski izdelki se shranjujejo v skladu z navodili proizvajalca, veljavno farmakopejo in v skladu z načeli dobre lekarniške prakse, dobre distribucijske prakse in dobre radiofarmacevtske prakse.

(2) Nepooblaščenim osebam se onemogoči dostop do zalog radiofarmacevtskih izdelkov v radiofarmacevtski lekarni.

(3) Za shranjevanje radioaktivnih virov sevanja, ki se ne uporabljajo več, je v skladu s predpisi s področja varstva pred sevanji na voljo poseben prostor.

9. člen

(1) Radiofarmacevtsko lekarno vodi magister farmacije, ki izpolnjuje pogoje, določene z zakonom, ki ureja lekarniško dejavnost.

(2) Radiofarmacevtska lekarna ima glede na obseg in vrsto dela, ki ga opravlja, zaposleno ustrezno število oseb z

opredeljenimi strokovnimi odgovornostmi, ki so določene v dobri radiofarmacevtski praksi.

(3) Radiofarmacevtska lekarna ima, glede na razred oziroma raven radiofarmacevtske lekarniške dejavnosti iz 11. člena tega pravilnika, določeno eno ali več odgovornih oseb. Odgovorna oseba je magister farmacije s specializacijo iz radiofarmacije, ki odgovarja za vse postopke dela, ki potekajo v sklopu radiofarmacevtske lekarniške dejavnosti, vključno z vpeljavo in doslednim izvajanjem vseh postopkov sistema zagotavljanja kakovosti.

10. člen

(1) Farmacevtsko strokovno delo v radiofarmacevtski lekarni opravljajo farmacevtski strokovni delavci z ustreznimi znanji s tega področja, glede na raven in vrsto dela, ki ga opravljajo in skladno s predpisi na področju varstva pred ionizirajočimi sevanji.

(2) Pri izvajanju radiofarmacevtske lekarniške dejavnosti lahko sodelujejo, poleg farmacevtskih strokovnih delavcev, ki jih določa zakon, ki ureja lekarniško dejavnost, pod nadzorom odgovorne osebe tudi druge osebe z najmanj 4. ravnjo izobrazbe medicinske ali naravoslovne smeri, pridobljene po izobraževalnih programih za pridobitev srednje izobrazbe oziroma srednje strokovne izobrazbe, ki je po zakonu, ki ureja slovensko ogrodje kvalifikacij, uvrščen v 4. raven slovenskega ogrodja kvalifikacij in z dodatnimi znanji glede na raven in vrsto dela, ki ga opravljajo (v nadaljnjem besedilu: strokovni delavci).

(3) Strokovni delavec nosi osebne dozimetre v skladu s predpisi s področja varstva pred sevanji.

(4) Strokovni delavec, ki čisti prostore za aseptično pripravo, ima ustrezna znanja glede osnovnih načel preprečevanja mikrobiološke kontaminacije, do katere bi lahko prišlo med postopkom čiščenja.

III. POSEBNI POGOJI GLEDE NA RAZRED IN RAVEN IZVAJANJA RADIOFARMACEVTSKE LEKARNIŠKE DEJAVNOSTI

11. člen

(1) Radiofarmacevtska lekarniška dejavnost se glede na način in obseg dela deli na naslednje razrede in ravni:

1. **Razred 1** obsega prevzem in izdajo radiodiagnostikov z dovoljenjem za promet z zdravilom.

2. **Razred 2** obsega prevzem radiofarmacevtskih izdelkov, pripravo in izdajo radiofarmakov za diagnostiko in zdravljenje, vključno s paliativnim, iz radiofarmacevtskih izdelkov z dovoljenjem za promet z zdravilom, pripravljenih v skladu z navodili proizvajalca, ter radiooznačevanje avtolognih krvnih celic in se deli na:

– **Raven 2A**, ki obsega pripravo in izdajo radiofarmakov za diagnostiko in zdravljenje, vključno s paliativnim, iz radiofarmacevtskih izdelkov z dovoljenjem za promet z zdravilom, pripravljenih v skladu z navodili proizvajalca;

– **Raven 2B**, ki obsega radiooznačevanje avtolognih krvnih celic z radiofarmaki z dovoljenjem za promet z zdravilom, v skladu z navodili proizvajalca, po zaprtem postopku.

3. **Razred 3** obsega prevzem radiofarmacevtskih izdelkov, pripravo in izdajo radiofarmakov za diagnostiko in zdravljenje, vključno s paliativnim, ter vključno z radiofarmaki, ki so v prometu v skladu s tretjim odstavkom 20. člena Zakona o zdravilih, radiooznačevanje celic pa se deli na:

– **Raven 3A**, ki obsega pripravo iz komponent in radionuklidnih predhodnikov, kontrolo kakovosti in izdajo radiofarmakov za diagnostiko in zdravljenje;

– **Raven 3B**, ki obsega radiooznačevanje celic.

(2) Pogoji, ki jih mora izpolnjevati radiofarmacevtska lekarna za posamezne razrede in ravni, in strokovna dela, ki jih lahko izvaja, so določeni v Prilogi 1, ki je sestavni del tega pravilnika.

IV. DOKUMENTACIJA

12. člen

Sistem dokumentacije je zasnovan tako, da zagotavlja sledljivost materialov, procesov, izdelkov, pogojev dela, kadra in vseh postopkov zagotavljanja kakovosti. Za vse postopke in strokovna dela, ki se izvajajo v radiofarmacevtski lekarni, so napisana, potrjena in redno revidirana navodila za delo, ki jih predpiše in potrdi odgovorna oseba.

13. člen

Radiofarmacevtska lekarna glede na raven in obseg dela, ki ga opravlja, vodi naslednjo dokumentacijo:

1. navodila za vse postopke, ki se izvajajo,
2. navodila za uporabo in vzdrževanje opreme,
3. evidenco pogojev shranjevanja radiofarmacevtskih izdelkov,
4. evidenco o vzdrževanju, kalibracijah in validacijah opreme in postopkov,
5. evidenco nabave, izdaje, reklamacij, odpoklicev radiofarmacevtskih izdelkov in drugega materiala,
6. evidenco pogojev dela v prostorih za delo (temperatura, relativna vlaga, tlak, površinska kontaminacija in drugo),
7. evidenco čiščenja in vzdrževanja prostorov in opreme,
8. specifikacije in sprostitvene certifikate za dobavljene surovine,
9. sprostitvene certifikate za vse dobavljene PET radiofarmake,
10. navodila in evidence za usposabljanje kadra za delo v radiofarmacevtski lekarni,
11. evidenco o sledljivosti priprave radiofarmakov, reagentov in raztopin (razred 2 in 3),
12. evidenco izvajanja vseh postopkov kontrole kakovosti radiofarmacevtskih izdelkov (razred 2 in 3) in validacijska poročila.

14. člen

Radiofarmacevtska lekarna mora imeti v pisni ali elektronski obliki:

– sodobno strokovno literaturo in vire za informiranje in svetovanje o zdravilih, o pripravi in zagotavljanju kakovosti zdravil in drugo literaturo,

– predpise s področja zdravstva, ki urejajo lekarniško dejavnost, zdravila in varstva pred sevanjem.

V. DOVOLJENJE ZA IZVAJANJE RADIOFARMACEVTSKE LEKARNIŠKE DEJAVNOSTI

15. člen

Ministrstvo, pristojno za zdravje (v nadaljnjem besedilu: ministrstvo), v postopku pridobitve dovoljenja za izvajanje radiofarmacevtske lekarniške dejavnosti ugotovi, ali radiofarmacevtska lekarna izpolnjuje pogoje za izvajanje radiofarmacevtske lekarniške dejavnosti iz tega pravilnika in v skladu s svojimi ugotovitvami določi, v kateri razred iz 11. člena tega pravilnika se radiofarmacevtska lekarna razvrsti.

16. člen

(1) Postopek pridobitve dovoljenja iz prejšnjega člena se začne z vlogo bolnišnice, ki jo ta vloži 30 dni pred začetkom izvajanja radiofarmacevtske lekarniške dejavnosti na obrazcu, ki je v Prilogi 2, ki je sestavni del tega pravilnika. Vlogi mora biti priložena ocena tveganja iz tretjega odstavka 83. člena Zakona o lekarniški dejavnosti (Uradni list RS, št. 85/16 in 77/17), ki jo odobri organ, pristojen za zdravila.

(2) Na podlagi vloge iz prejšnjega odstavka ministrstvo izda odločbo.

17. člen

Ne glede na prejšnji člen mora bolnišnica v 30 dneh pred začetkom izvajanja radiofarmacevtske lekarniške dejavnosti oziroma takoj po opravljeni spremembi podati novo vlogo na obrazcu iz Priloge 2 tega pravilnika za verifikacijo radiofarmacevtske lekarne, če gre za:

– novo radiofarmacevtsko lekarno,

– preselitev radiofarmacevtske lekarne,

– prenovo radiofarmacevtske lekarne, ki ima za posledico spremembo pogojev, določenih s tem pravilnikom ali

– spremembo razvrstitve radiofarmacevtske lekarne v razrede iz 11. člena tega pravilnika glede na strokovna dela, ki jih opravlja.

18. člen

(1) Izpolnjevanje pogojev iz tega pravilnika ugotavlja tričlanska komisija, ki jo imenuje ministrstvo. Najmanj dva člana komisije sta nosilca lekarniške dejavnosti, od katerih je eden specialist radiofarmacije, tretji član pa je strokovnjak s področja varstva pred sevanjem.

(2) Komisija pri pregledu vodi zapisnik iz Priloge 3, ki je sestavni del tega pravilnika.

(3) Komisija iz prejšnjega odstavka predlaga ministrstvu obseg radiofarmacevtske lekarniške dejavnosti, ki jo radiofarmacevtska lekarna lahko izvaja, in način njenega izvajanja, v skladu z 11. členom tega pravilnika.

VI. PREHODNA IN KONČNA DOLOČBA

19. člen

Bolnišnice, ki z dnem uveljavitve tega pravilnika že izvajajo radiofarmacevtsko dejavnost, v 90 dneh od uveljavitve tega pravilnika vložijo na ministrstvo vlogo za pridobitev dovoljenja za izvajanje radiofarmacevtske lekarniške dejavnosti v skladu s tem pravilnikom.

20. člen

Ta pravilnik začne veljati petnajsti dan po objavi v Uradnem listu Republike Slovenije.

Št. 0070-56/2017
Ljubljana, dne 7. decembra 2018
EVA 2017-2711-0041

Samo Fakin l.r.
Minister
za zdravje

Soglašam!

Jure Leben l.r.
Minister
za okolje in prostor

Priloga 1: Razredi radiofarmacevtske lekarniške dejavnosti

RAZRED 1

1. Kadri v radiofarmacevtski lekarni:
Odgovorna oseba je magister farmacije s specializacijo iz radiofarmacije. Oseba, ki sodeluje pri prevzemu in izdaji radiofarmakov, izpolnjuje pogoje iz 10. člena tega pravilnika ter ima dodatna znanja iz vodenja dokumentacije in kontrole kakovosti.

2. Strokovna dela, ki se v radiofarmacevtski lekarni izvajajo, so:
Prevzem in izdaja radiofarmakov, zagotavljanje kakovosti, načrtovanje in vodenje dokumentacije, farmakovigilanca, obveščanje o radiofarmakih, nadzor in druga strokovna dela.

3. Radiofarmacevtska lekarna ima najmanj naslednje prostore oziroma opremo:
1. za prevzem in izdajo radiofarmakov,
2. za shranjevanje radiofarmakov – materialko,
3. za shranjevanje radiofarmakov, ki se ne uporabljajo več, v skladu s predpisi o varstvu pred sevanjem,
4. za čiščenje pribora in ovojnine – pomivalnico,
5. za opravljanje strokovno administrativnih nalog,
6. sanitarije in garderobo za zaposlene.

Prostor za prevzem in izdajo radiofarmakov je namenski. Delovna površina je zaščitena z ustreznim zaslonom za zaščito pred sevanjem in namenjena izključno delu z radiofarmaki.

4. Obvezna oprema se določi glede na obseg in vrsto dejavnosti in zajema osebna zaščitna sredstva, zaščitno opremo za varno rokovanje, prenašanje, shranjevanje in odlaganje radiofarmakov, opremo za preprečevanje in zmanjševanje kontaminacije in dekontaminacijo v skladu s predpisi s področja varstva pred sevanji.

RAZRED 2

1. Kadri v radiofarmacevtski lekarni:
Odgovorna oseba je magister farmacije s specializacijo iz radiofarmacije. Oseba, ki sodeluje pri preskrbi z radiofarmacevtskimi izdelki, izpolnjuje pogoje iz 10. člena tega pravilnika, in ima dodatna znanja iz priprave radiofarmakov, vodenja dokumentacije, razdeljevanja, merjenja aktivnosti in označevanja individualnih odmerkov, aseptičnih postopkov, osnov radiokemije, jedrske fizike, varstva pred sevanjem in kontrole kakovosti. Označevanje avtolognih krvnih celic lahko izvaja strokovni delavec z dodatnimi znanji iz rokovanja in radiooznačevanja biološkega materiala pod nadzorom odgovorne osebe.

2. Strokovna dela, ki se v radiofarmacevtski lekarni izvajajo, so:
preskrba z radiofarmacevtskimi izdelki, priprava in izdaja radiofarmakov iz radiofarmacevtskih izdelkov z dovoljenjem za promet z zdravilom, zagotavljanje kakovosti,

kontrola kakovosti, nadzor nad kontrolo kakovosti, radiooznačevanje avtolognih celic z radiofarmacevtskimi izdelki z dovoljenjem za promet z zdravilom, načrtovanje in vodenje dokumentacije, validacija procesov, farmakovigilanca, obveščanje o radiofarmacevtskih izdelkih, nadzor in druga strokovna dela.

3. Radiofarmacevtska lekarna ima najmanj naslednje prostore oziroma opremo:
1. za prevzem radiofarmacevtskih izdelkov in drugih vhodnih materialov,
2. za izdajo radiofarmakov,
3. za shranjevanje radiofarmacevtskih izdelkov,
4. za pripravo radiofarmakov,
5. za radiooznačevanje avtolognih krvnih celic (Raven 2B)
6. za shranjevanje odpadnih radiofarmacevtskih izdelkov v skladu s predpisi o varstvu pred sevanjem,
7. za čiščenje pribora in ovojnine – pomivalnico,
8. za kontrolo kakovosti radiofarmakov,
9. za opravljanje strokovno administrativnih nalog in svetovanje,
10. sanitarije in garderobo za zaposlene.

Postopki aseptične priprave radiofarmakov in radiooznačevanja avtolognih krvnih celic se izvajajo v skladu z dobro radiofarmacevtsko prakso. Komora za aseptično pripravo je zasnovana tako, da zagotavlja tudi ustrezno zaščito pred sevanjem. Radionuklidni generator je obdan z ustrezno zaščito, ki zaščiti operaterja in okolico pred sevanjem. Komora omogoča eluiranje radionuklidnega generatorja v prostoru s preskrbo zraka stopnje čistote A. Če se priprava in radiooznačevanje avtolognih krvnih celic izvaja v isti komori, je nujna vpeljava sistema zagotavljanja kakovosti z namenom preprečitve navzkrižne kontaminacije. Zagotovljeno je ločeno zbiranje bioloških radioaktivnih in neradioaktivnih odpadkov.

4. Obvezna oprema je enaka kot za raven 1, dodatno zajema še komoro za aseptično pripravo radiofarmakov in opremo za shranjevanje radiofarmacevtskih izdelkov glede na njihovo zahtevnost in izvajanje kontrole kakovosti radiofarmakov v skladu z navodili proizvajalca in Evropske farmakopeje. V primeru izvajanja radiooznačevanja avtolognih krvnih celic je obvezna tudi oprema, potrebna za radiooznačevanje in kontrolo kakovosti v skladu z dobro radiofarmacevtsko prakso. Nujen je merilec kontaminacije površin in merilec kontaminacije osebja.

5. Radiofarmacevtska lekarna mora za delo z radioaktivnim jodom ^{131}I izpolnjevati zahteve zakonodaje iz varstva pred sevanjem (potreben delovni prostor z ustreznim odzračevalnim sistemom in ustrezno zaščito za delo z ^{131}I.)

RAZRED 3

1. Kadri v radiofarmacevtski lekarni:
Radiofarmaki, ki so v prometu v skladu s tretjim odstavkom 20. člena Zakona o zdravilih, se pripravljajo v skladu s priporočili dobre radiofarmacevtske prakse in Evropsko farmakopejo. Radiooznačevanje celic lahko izvaja strokovni delavec z dodatnimi znanji iz rokovanja in radiooznačevanja biološkega materiala, pod nadzorom odgovorne osebe.

2. Strokovna dela, ki se v radiofarmacevtski lekarni izvajajo, so: preskrba z radiofarmacevtskimi izdelki, razvoj in priprava radiofarmakov, ki so v prometu v skladu s tretjim odstavkom 20. člena Zakona o zdravilih, zagotavljanje kakovosti in sproščanje radiofarmakov, radiooznačevanje celic, načrtovanje in vodenje dokumentacije, validacija procesov, raziskovalna dejavnost, pedagoška dejavnost, farmakovigilanca, sodelovanje pri kliničnem preskušanju, nadzor in druga strokovna dela. Oseba, ki pripravlja radiofarmake, ki so v prometu v skladu s tretjim odstavkom 20. člena Zakona o zdravilih ali radiooznačuje celice, ne sme istočasno izvajati kontrole kakovosti in sproščanja tega radiofarmaka.

3. Radiofarmacevtska lekarna ima za vsako raven dela, najmanj naslednje prostore, poleg prostorov, določenih za razred 2:

– laboratorijsko območje,
– prostore za aseptično pripravo radiofarmakov, ki so v prometu v skladu s tretjim odstavkom 20. člena Zakona o zdravilih, v skladu s priporočili dobre radiofarmacevtske prakse.

4. Obvezna oprema je enaka kot za razred 2, dodatno je namenska oprema za pripravo radiofarmakov, ki so v prometu v skladu s tretjim odstavkom 20. člena zakona, ki ureja zdravila zasnovana tako, da je preprečena navzkrižna kontaminacija. Laboratorijsko območje zagotavlja delovno površino za nemoteno delo in namestitev vse opreme. Dodatna zahtevana oprema zajema analitsko tehtnico, pH meter, čitalec radiokromatografskih ploščic z ustreznimi detektorji, tekočinski kromatograf visoke ločljivosti (HPLC) z radiodetektorjem, sistem za določanje bakterijskih endotoksinov, sistem za preverjanje integritete filtrov za mikrobiološko filtracijo, sistem za spremljanje ustreznosti pogojev aseptičnega dela (temperatura, razlika tlakov, relativna vlaga, delci, mikroorganizmi).

5. Radiofarmacevtska lekarna mora za delo z radioaktivnim jodom ^{131}I izpolnjevati zahteve zakonodaje iz varstva pred sevanjem (potreben delovni prostor z ustreznim odzračevalnim sistemom in ustrezno zaščito za delo z ^{131}I.)

PRILOGA 2

VLOGA ZA RADIOFARMACEVTSKE LEKARNE

PODATKI O PREDLAGATELJU (ustrezno izpolnite)

PREDLAGATELJ
NASLOV

ZASTOPNIK PREDLAGATELJA

PODATKI O RADIOFARMACEVTSKI LEKARNI (ustrezno izpolnite)

IME
NASLOV
ODGOVORNA OSEBA

NAMEN VLOGE (ustrezno obkrožite)
Namen vloge 1. Prva verifikacija obstoječe radiofarmacevtske lekarne 2. Nova radiofarmacevtska lekarna 3. Preselitev radiofarmacevtske lekarne 4. Sprememba razvrstitve radiofarmacevtske lekarne v razrede

RAZRED IZVAJANJA RADIOFARMACEVTSKE LEKARNIŠKE DEJAVNOSTI (ustrezno obkrožite)
Razred izvajanja radiofarmacevtske dejavnosti: 1. Razred 1: 2. Razred 2: – Raven 2A – Raven 2B 3. Razred 3: – Raven 3A – Raven 3B

Predlagatelj oziroma zastopnik predlagatelja _____ pod kazensko in materialno odgovornostjo izjavljam, da radiofarmacevtska lekarna _____ izpolnjuje vse pogoje za izvajanje radiofarmacevtske lekarniške dejavnosti, določene v Pravilniku o pogojih za izvajanje radiofarmacevtske lekarniške dejavnosti (Uradni list RS, št. 82/18), in izvaja zgoraj označen razred in raven izvajanja radiofarmacevtske lekarniške dejavnosti, zato prosim za izdajo odločbe o verifikaciji radiofarmacevtske lekarne.

Datum in kraj: Podpis:

PRILOGA 3

ZAPISNIK O PREGLEDU RADIOFARMACEVTSKE LEKARNE

Številka: _____

Pregled se opravi na podlagi Zakona o lekarniški dejavnosti (Uradni list RS, št. 85/16 in 77/17) in Pravilnika o pogojih za izvajanje radiofarmacevtske lekarniške dejavnosti (Uradni list RS, št. 82/18).

Komisija, imenovana s sklepom ministra za zdravje, št. _____ z dne, _____, v sestavi:

1. _____ predsednik/ca
2. _____ član/ica
3. _____ član/ica

je opravila pregled v:

BOLNIŠNICA

……
……
……
……

(ime in naslov bolnišnice)

RADIOFARMACEVTSKA LEKARNA

……
……
……
……

(ime in naslov radiofarmacevtske lekarne)

in ugotovila, da:

1.

A. IZPOLNJEVANJE SPLOŠNIH POGOJEV

1. UREDITEV PROSTORA

–	Ustreza predpisom, ki urejajo graditev objektov in varstvo pri delu	DA	NE
–	Priloženi načrti lekarniških prostorov	DA	NE
–	Ustreza predpisom ki urejajo varstvo pred sevanji	DA	NE
–	Dostop do radiofarmacevtske lekarne omogočen samo pooblaščenim osebam	DA	NE
–	Lekarniški prostori so vzdrževani	DA	NE

Opažanja in pripombe:

……
……
……
……

B. KADRI

Radiofarmacevtsko lekarno vodi magister farmacije, ki izpolnjuje pogoje, določene z veljavnim zakonom, ki ureja lekarniško dejavnost: DA NE

Drugi farmacevtski strokovni delavci:

–	Specialisti radiofarmacije, magistri znanosti, doktorji znanosti	št.	_____
–	Magistri farmacije	št.	_____
–	Farmacevtski tehniki	št.	_____

Drugi strokovni delavci:

– _____ št. _____

Število kadrov glede na razred in raven izvajanja dejavnosti ustreza DA NE

Opažanja in pripombe:

……
……
……
……

C.

1. PROSTORI

–	Razporeditev lekarniških prostorov ustreza	DA	NE

PROSTORI **ZA RAZRED 1** RADIOFARMACEVTSKE LEKARNIŠKE DEJAVNOSTI:

1.	Za prevzem in izdajo radiofarmakov	DA	NE
2.	Za shranjevanje radiofarmakov – materialko	DA	NE
3.	Za shranjevanje radiofarmakov, ki se ne uporabljajo več	DA	NE
4.	Za čiščenje pribora in ovojnine – pomivalnico	DA	NE
5.	Za opravljanje strokovno administrativnih nalog	DA	NE
6.	Sanitarije in garderobo za zaposlene	DA	NE

PROSTORI ZA **RAZRED 2 IN 3** RADIOFARMACEVTSKE LEKARNIŠKE DEJAVNOSTI:

1.	Za prevzem radiofarmacevtskih izdelkov in drugih vhodnih materialov	DA	NE
2.	Za izdajo radiofarmakov	DA	NE
3.	Za shranjevanje radiofarmacevtskih izdelkov	DA	NE
4.	Za pripravo radiofarmakov	DA	NE
5.	Za radiooznačevanje avtolognega materiala	DA	NE
6.	Za shranjevanje radiofarmacevtskih izdelkov, ki se ne uporabljajo več	DA	NE
7.	Za čiščenje pribora in ovojnine – pomivalnico	DA	NE
8.	Za nadzor kakovosti radiofarmakov	DA	NE
9.	Za opravljanje strokovno administrativnih nalog in svetovanje	DA	NE
10.	Sanitarije in garderobo za zaposlene	DA	NE

DODATNI PROSTORI ZA **RAZRED 3**

1.	Laboratorijsko območje	DA	NE
2.	Prostore za aseptično pripravo radiofarmakov, ki so v prometu v skladu s tretjim odstavkom 20. člena Zakona o zdravilih, in v skladu s priporočili dobre radiofarmacevtske prakse	DA	NE

2. OPREMA

–	Opremljenost lekarniških prostorov glede na razred radiofarmacevtske lekarniške dejavnosti ustreza	DA	NE

OPREMA **ZA RAZRED 1** RADIOFARMACEVTSKE LEKARNIŠKE DEJAVNOSTI:

–	Osebna zaščitna sredstva	DA	NE
–	Zaščitna oprema za rokovanje, prenašanje, shranjevanje in odlaganje radiofarmakov	DA	NE
–	Oprema za izključevanje kontaminacije in dekontaminacijo	DA	NE
–	Osebni dozimetri	DA	NE

OPREMA **ZA RAZRED 2** RADIOFARMACEVTSKE LEKARNIŠKE DEJAVNOSTI (POLEG OPREME ZA RAZRED 1):

–	Komora za aseptično pripravo radiofarmakov	DA	NE
–	Oprema za pripravo in shranjevanje radiofarmacevtskih izdelkov	DA	NE
–	Oprema za radiooznačevanje avtolognega materiala	DA	NE
–	Oprema za kontrolo kakovosti	DA	NE

OPREMA **ZA RAZRED 3** RADIOFARMACEVTSKE LEKARNIŠKE DEJAVNOSTI (POLEG OPREME ZA RAZRED 1 in 2):

1.	Analitska tehtnica	DA	NE
2.	pH meter	DA	NE
3.	Čitalec radiokromatografskih ploščic	DA	NE
4.	Tekočinski kromatograf visoke ločljivosti (HPLC) z radiodetektorjem	DA	NE
5.	Sistem za določanje bakterijskih endotoksinov	DA	NE
6.	Sistem za spremljanje ustreznosti pogojev aseptičnega dela	DA	NE

Opažanja in pripombe:
……
……
……
……

Č. SHRANJEVANJE

Shranjevanje ustrezno DA NE

Opažanja in pripombe:
……
……
……
……

D.

1. STROKOVNA LITERATURA

Ustrezna DA NE

Opažanja in pripombe:
……
……
……
……

2. PREDPISI S PODROČJA ZDRAVSTVA, KI UREJAJO (RADIOFARMACEVTSKO) LEKARNIŠKO DEJAVNOST, ZDRAVILA IN VARSTVO PRED SEVANJI

Ustrezna DA NE

Opažanja in pripombe:
……
……
……
……

E. DOKUMENTACIJA

Radiofarmacevtska lekarna ima in vodi (glede na razred in obseg dela):

1.	Poslovnik procesa radiofarmacevtske lekarniške dejavnosti	DA	NE
2.	Navodila za vse postopke	DA	NE
3.	Navodila za uporabo in vzdrževanje opreme	DA	NE
4.	Evidenco pogojev shranjevanja radiofarmacevtskih izdelkov	DA	NE
5.	Evidenco o vzdrževanju, kalibracijah in validacijah opreme in postopkov	DA	NE
6.	Evidenco nabave, izdaje, reklamacij, odpoklicev radiofarmacevtskih izdelkov in drugega materiala	DA	NE
7.	Evidenco pogojev dela v prostorih za delo	DA	NE
8.	Evidenco čiščenja in vzdrževanja prostorov in opreme	DA	NE
9.	Specifikacije in sprostitvene certifikate za dobavljene surovine	DA	NE
10.	Sprostitvene certifikate za vse dobavljene PET radiofarmake	DA	NE
11.	Navodila in evidence za usposabljanje kadra za delo v radiofarmacevtski lekarni	DA	NE
12.	Evidenco o sledljivosti priprave radiofarmakov, reagentov in raztopin (razred 2 in 3)	DA	NE
13.	Evidenco izvajanja vseh postopkov kontrole kakovosti radiofarmacevtskih izdelkov (razred 2 in 3)	DA	NE

Dokumentacija je ustrezna ter se primerno vodi DA NE

Opažanja in pripombe:
……
……
……
……

2.

NA PODLAGI UGOTOVITEV KOMISIJA PREDLAGA, DA SE V RADIOFARMACEVTSKI LEKARNI LAHKO OPRAVLJAJO NASLEDNJA STROKOVNA DELA (v skladu z veljavnim Zakonom o lekarniški dejavnosti in tem pravilnikom)

1.	Nabava, prevzem in izdaja radiofarmakov	DA	NE
2.	Nabava in prevzem radiofarmacevtskih izdelkov	DA	NE
3.	Priprava in izdaja radiofarmakov za diagnostiko in zdravljenje iz radiofarmacevtskih izdelkov z dovoljenjem za promet z zdravilom	DA	NE
4.	Radiooznačevanje avtolognega materiala z radiofarmaki z dovoljenjem za promet z zdravilom, v skladu z navodili proizvajalca, po zaprtem postopku.	DA	NE
5.	Priprava in izdaja radiofarmakov za diagnostiko in zdravljenje, vključno z radiofarmaki, ki so v prometu v skladu s tretjim odstavkom 20. člena Zakona o zdravilih	DA	NE
6.	Radiooznačevanje avtolognega materiala	DA	NE
7.	Spremljanje podatkov in poročanje o neželenih učinkih ali sumu nanje	DA	NE
8.	Pedagoško-izobraževalna dejavnost	DA	NE
9.	Znanstveno-raziskovalna dejavnost	DA	NE
10.	Preskrba z radiofarmaki za klinične študije in sodelovanje pri kliničnih študijah, vključno z vodenjem evidenc in nadzorom nad temi radiofarmaki	DA	NE
11.	Sodelovanje v komisijah in delovnih skupinah za zdravila in medicinske pripomočke	DA	NE
12.	Sodelovanje v zdravstvenem timu	DA	NE
13.	Spremljanje in poročanje o neželenih škodljivih učinkih zdravil	DA	NE

PRISOTNI PRI PREGLEDU

Odgovorna oseba _____
ime in priimek podpis

Prisotni pri pregledu _____
ime in priimek podpis

_____
ime in priimek podpis

_____
ime in priimek podpis

Člani komisije

1. predsednik/ca _____
ime in priimek podpis

2. član/ica _____
ime in priimek podpis

3. član/ica _____
ime in priimek podpis

Pregled opravljen dne _____ v času od _____ do _____ ure.

Zapisnik prejme MINISTRSTVO ZA ZDRAVJE, ki ga dostavi: 1. PREDLAGATELJU in 2. ČLANOM KOMISIJE.

PREDLOG KOMISIJE GLEDE NA UGOTOVITVE

Na podlagi Pravilnika o pogojih za izvajanje radiofarmacevtske lekarniške dejavnosti (Uradni list RS, št. 82/18) komisija ugotavlja, da

BOLNIŠNICA
……
……
……
……
(ime in naslov bolnišnice)

RADIOFARMACEVTSKA LEKARNA
……
……
……
……
(ime in naslov radiofarmacevtske lekarne)

1. **izpolnjuje** pogoje za izvajanje radiofarmacevtske lekarniške dejavnosti in predlaga Ministrstvu za zdravje, da izda odločbo o verifikaciji za razred _____, raven _____.

2. **izpolnjuje** pogoje za izvajanje radiofarmacevtske lekarniške dejavnosti pod pogojem, da se odpravijo manjše pomanjkljivosti. Do odprave pomanjkljivosti lahko izvaja dejavnosti za razred _____ in raven _____. Po odpravi pomanjkljivosti, s svojim podpisom na dopisu Ministrstva za zdravje jamči, da so bile po vrsti naštete pomanjkljivosti odpravljene in istočasno zaprosi za izdajo odločbe o verifikaciji za razred _____, raven _____.

3. **ne izpolnjuje** pogojev za izvajanje radiofarmacevtske lekarniške dejavnosti in predlaga, da se opravi ponoven verifikacijski pregled.

Datum: Predsednik/ca komisije

_____ _____
podpis

3988. Pravilnik o spremembah in dopolnitvah Pravilnika o enotnem kontnem načrtu za proračun, proračunske uporabnike in druge osebe javnega prava

Na podlagi 13. člena Zakona o računovodstvu (Uradni list RS, št. 23/99, 30/02 – ZJF-C in 114/06 – ZUE) izdaja minister za finance

PRAVILNIK
o spremembah in dopolnitvah Pravilnika o enotnem kontnem načrtu za proračun, proračunske uporabnike in druge osebe javnega prava

1. člen

V Pravilniku o enotnem kontnem načrtu za proračun, proračunske uporabnike in druge osebe javnega prava (Uradni list RS, št. 112/09, 58/10, 104/10, 104/11, 97/12, 108/13, 94/14, 100/15, 84/16 in 75/17) se v Prilogi I Enotni kontni načrt, v okviru konta 4034 Plačila obresti od vrednostnih papirjev, izdanih na domačem trgu, doda nov podkonto, ki se glasi:

»403411 Obresti od izvedenih finančnih instrumentov«.

V okviru konta 4135 Tekoča izplačila drugim izvajalcem javnih služb, ki niso posredni proračunski uporabniki, se doda nov podkonto, ki se glasi:

»413504 Tekoča izplačila drugim izvajalcem javnih služb, ki niso posredni proračunski uporabniki, na podlagi zakonodaje EU in sporazumov o socialnem zavarovanju«.

V okviru konta 7000 Dohodnina, se podkonto 700006 Akontacija dohodnine od dohodka iz osnovne kmetijske dejavnosti, in podkonto 700007 Akontacija dohodnine od dohodka iz osnovne gozdarske dejavnosti, črtata. Doda se nov podkonto, ki se glasi:

»700023 Akontacija dohodnine od katastrskega dohodka in pavšalne ocene dohodka na panj«.

V okviru konta 7032 Davki na dediščine in darila, se doda nov podkonto, ki se glasi:

»703202 Zamudne obresti od davka na dediščine in darila«.

V okviru konta 7032 Davki na dediščine in darila, se črta podkonto 703201 Zamudne obresti davkov občanov.

V okviru konta 7047 Drugi davki na uporabo blaga in storitev, se dodajo novi podkonti, ki se glasijo:

»704734 Pribitek k cestnini

704735 Zamudne obresti iz naslova pribitka k cestnini

704736 Taksa na pretovor v koprskem tovornem pristanišču

704737 Zamudne obresti od takse na pretovor v koprskem tovornem pristanišču«.

V okviru konta 7141 Drugi nedavčni prihodki, se doda nov podkonto, ki se glasi:

»714122 Prihodki iz naslova prejetih provizij za dana poroštva RS«.

V okviru konta 7504 Prejeta vračila danih posojil od privatnih podjetij, se doda nov podkonto, ki se glasi:

»750402 Prejete obresti od danih posojil privatnim podjetjem iz naslova kupnin«.

KONČNA DOLOČBA

2. člen

Ta pravilnik začne veljati naslednji dan po objavi v Uradnem listu Republike Slovenije.

Št. 007-752/2018
Ljubljana, dne 18. decembra 2018
EVA 2018-1611-0084

dr. Andrej Bertoncelj l.r.
Minister
za finance

3989. Pravilnik o dopolnitvi Pravilnika o razčlenjevanju in merjenju prihodkov in odhodkov pravnih oseb javnega prava

Na podlagi drugega odstavka 15. člena Zakona o računovodstvu (Uradni list RS, št. 23/99, 30/02 – ZJF-C in 114/06 – ZUE) izdaja minister za finance

PRAVILNIK
o dopolnitvi Pravilnika o razčlenjevanju in merjenju prihodkov in odhodkov pravnih oseb javnega prava

1. člen

V Pravilniku o razčlenjevanju in merjenju prihodkov in odhodkov pravnih oseb javnega prava (Uradni list RS, št. 134/03, 34/04, 13/05, 114/06 – ZUE, 138/06, 120/07, 112/09, 58/10, 97/12, 100/15 in 75/17) se za devetim odstavkom 7. člena doda nov deseti odstavek, ki se glasi:

»Opredmetena osnovna sredstva, dana v poslovni najem, se izkazujejo v poslovnih knjigah najemodajalca, pri najemniku pa se najemnine iz najema pripoznajo kot odhodki.«.

KONČNA DOLOČBA

2. člen

Ta pravilnik začne veljati 1. januarja 2019.

Št. 007-753/2018
Ljubljana, dne 3. decembra 2018
EVA 2018-1611-0085

dr. Andrej Bertoncelj l.r.
Minister
za finance

3990. Pravilnik o spremembi in dopolnitvi Pravilnika o oddaji vlog v sistem za podporo poslovnim subjektom

Na podlagi 6. točke prvega odstavka 11.a člena Zakona o Poslovnem registru Slovenije (Uradni list RS, št. 49/06, 33/07 – ZSReg-B, 19/15 in 54/17) izdaja minister za gospodarski razvoj in tehnologijo, v soglasju z ministrom za javno upravo

PRAVILNIK
o spremembi in dopolnitvi Pravilnika o oddaji vlog v sistem za podporo poslovnim subjektom

1. člen

V Pravilniku o oddaji vlog v sistem za podporo poslovnim subjektom (Uradni list RS, št. 40/18) se v 2. členu v tretji alineji beseda »in« nadomesti z vejico.

Na koncu četrte alineje se pika nadomesti z besedo »in«, za njo pa se doda nova peta alineja, ki se glasi:

»– prošenj za izdajo dovoljenja za prvo zaposlitev ali strokovno zaposlitev na podlagi Zakona o ratifikaciji Sporazuma med Vlado Republike Slovenije in Svetom ministrov Bosne in Hercegovine o zaposlovanju državljanov Bosne in Hercegovine v Republiki Sloveniji in Protokola o izvajanju Sporazuma med Vlado Republike Slovenije in Svetom ministrov Bosne in Hercegovine o zaposlovanju državljanov Bosne in Hercegovine v Republiki Sloveniji (Uradni list RS – Mednarodne pogodbe, št. 14/12).«

KONČNA DOLOČBA

2. člen

Ta pravilnik začne veljati naslednji dan po objavi v Uradnem listu Republike Slovenije.

Št. 007-234/2018
Ljubljana, dne 13. decembra 2018
EVA 2018-2130-0034

Zdravko Počivalšek l.r.
Minister
za gospodarski razvoj in tehnologijo

Soglašam!
Rudi Medved l.r.
Minister
za javno upravo

3991. Pravilnik o spremembah in dopolnitvah Pravilnika o prijavi in odjavi iz evidenc, zaposlitvenem načrtu, pravicah in obveznostih pri iskanju zaposlitve ter nadzoru nad osebami, prijavljenimi v evidencah

Na podlagi tretjega odstavka 17. člena, sedmega odstavka 113., 129., 133., 159. in za izvajanje 156. člena Zakona o urejanju trga dela (Uradni list RS, št. 80/10, 40/12 – ZUJF, 21/13, 63/13, 100/13, 32/14 – ZPDZC-1, 47/15 – ZZSDT in 55/17) izdaja ministrica za delo, družino, socialne zadeve in enake možnosti

P R A V I L N I K
o spremembah in dopolnitvah Pravilnika o prijavi in odjavi iz evidenc, zaposlitvenem načrtu, pravicah in obveznostih pri iskanju zaposlitve ter nadzoru nad osebami, prijavljenimi v evidencah

1. člen

V Pravilniku o prijavi in odjavi iz evidenc, zaposlitvenem načrtu, pravicah in obveznostih pri iskanju zaposlitve ter nadzoru nad osebami, prijavljenimi v evidencah (Uradni list RS, št. 106/10, 10/14 in 98/15), se v 13. členu doda nov prvi odstavek, ki se glasi:

»(1) Zavod ob prijavi od brezposelne osebe pridobi podatke, ki se nanašajo na izobrazbo, usposobljenost, dodatna znanja, delovno dobo in delovne izkušnje ter druge podatke, potrebne za vodenje v evidenci, ki jih ne more pridobiti po uradni dolžnosti.«.

Dosedanja prvi in drugi odstavek postaneta drugi in tretji odstavek.

Dosedanji tretji odstavek, ki postane četrti odstavek, se spremeni tako, da se glasi:

»(3) Izobrazbo, pridobljeno v tujini, je mogoče evidentirati le na podlagi odločbe, izdane v postopku vrednotenja in priznavanja izobraževanja v skladu z zakonom, ki ureja vrednotenje in priznavanje izobraževanja ali vzajemnega priznavanja poklicnih kvalifikacij v skladu z zakonom, ki ureja priznavanje poklicnih kvalifikacij za opravljanje reguliranih poklicev.«.

Dosedanja četrti in peti odstavek postaneta peti in šesti odstavek.

2. člen

17. člen se črta.

3. člen

V 18. členu se v tretjem odstavku beseda »četrtega« nadomesti z besedo »petega«.

4. člen

V 21. členu se v prvem odstavku pred besedo »evidence« doda beseda »uradne« in se črta besedilo »Zavoda za zdravstveno zavarovanje Slovenije«.

Za drugim odstavkom se dodajo novi tretji, četrti in peti odstavek, ki se glasijo:

»(3) Zavod izda obvestilo o ugotovljeni prvi kršitvi obveznosti v primeru, ko oseba:

– odkloni vključitev v program APZ ali krši obveznosti, sprejete s pogodbo o vključitvi v program APZ,

– odkloni ustrezno ali primerno zaposlitev ali si pri razgovoru za zaposlitev ne prizadeva za pridobitev zaposlitve ali

– ni aktivni iskalec zaposlitve, razen če je te obveznosti oproščena z zaposlitvenim načrtom.

(4) Če je oseba prejemnik denarnega nadomestila, se prva kršitev obveznosti v skladu s 65.a členom zakona ugotovi v odločbi o znižanju denarnega nadomestila.

(5) Pred izdajo obvestila iz tretjega oziroma odločbe iz prejšnjega odstavka tega člena se osebi da možnost, da se izjavi o vseh dejstvih in okoliščinah, ki so pomembne za ugotovitev prve kršitve obveznosti oziroma za odločbo v skladu s pravili zakona, ki ureja splošni upravni postopek.«.

5. člen

25. člen se črta.

6. člen

Besedilo 26. člena se spremeni tako, da se glasi:

»V evidenco iskalcev zaposlitve se lahko prijavijo tujci iz tretjih držav, ki zakonito prebivajo v Republiki Sloveniji. Tujci morajo ta pogoj izpolnjevati ves čas vodenja v evidenci iskalcev zaposlitve.«

7. člen

V drugem odstavku 31. člena se doda nova tretja alineja, ki se glasi:

»– pridobitve statusa poslovodne osebe v osebni ali kapitalski družbi ali zavodu,«.

Dosedanja tretja in četrta alineja postaneta četrta in peta alineja.

V dosedanji peti alineji, ki postane šesta alineja, se pika nadomesti z vejico ter se za njo doda nova sedma alineja, ki se glasi:

»– dopolnjenega 65 let starosti.«.

Za drugim odstavkom se doda nov tretji odstavek, ki se glasi:

»(3) V primeru ugotovitve, da oseba na podlagi podatkov iz uradnih evidenc ne izpolnjuje več pogojev za vodenje v evidenci, razen v primeru pridobitve podatka o smrti ali če se oseba sama odjavi iz evidence, zavod osebo obvesti o prenehanju vodenja v evidenci oseb, ki so začasno nezaposljive.«.

8. člen

Besedilo 36. člena se spremeni tako, da se glasi:

»Zaposlitveni načrt se pripravi:

– individualno na izbranem uradu za delo ali pri koncesionarju,

– preko enotnega informacijskega prostora iskalca zaposlitve in na način, predpisan v splošnem aktu zavoda,

– preko elektronskih storitev koncesionarjev ali drugih načinov izvajanja storitev pri koncesionarjih.«.

9. člen

V prvem odstavku 42. člena se na začetku tretje alineje črta beseda »ustrezno«.

V četrti alineji se besedilo »udeležba na zaposlitvenih razgovorih na« nadomesti z besedilom »ustrezno odzivanje na vsako«.

10. člen

Besedilo 43. člena se spremeni tako, da se glasi:

»V zaposlitvenem načrtu se poleg vročanja po pošti na naslov prebivališča v skladu s 115. členom zakona dogovori dodaten način sprejema vabil, napotnic, obvestil in drugih dokumentov z namenom izdelave zaposlitvenega načrta, povabil na izvedbo storitev ali vključitev v ukrep APZ in način posredovanja zahtevanih odgovorov, predlogov in sporočil zavodu ali koncesionarju, in sicer na najmanj enega od naštetih načinov:

– po elektronski pošti,
– po telefonu in z SMS ali MMS sporočili,
– preko enotnega informacijskega prostora iskalca zaposlitve ali
– preko koncesionarja.«.

11. člen

V tretjem odstavku 44. člena se besedilo »na zahtevo« nadomesti z besedilom »v tem roku«.

12. člen

V 45. členu se za besedilom člena, ki se označi kot prvi odstavek, doda nov drugi odstavek, ki se glasi:

»(2) V primeru dogovora o širšem migracijskem območju v skladu s tretjim odstavkom 42. člena tega pravilnika se lahko obseg pokrivanja stroškov aktivnega iskanja zaposlitve, ki pri tem nastanejo, razširi na države EU, EGP in Švicarske konfederacije.«.

13. člen

V drugem odstavku 47. člena se besedilo »Telefonski imenik Slovenije« nadomesti z besedilom »spletni iskalnik Najdi.si«.

V tretjem odstavku se znesek »0,12 eura« nadomesti z zneskom »0,15 eura«.

V četrtem odstavku se črta besedilo »s sklepom«.

14. člen

V prvem odstavku 50. člena se pred piko doda besedilo »za pretekli mesec«.

15. člen

V tretjem odstavku 52. člena se znesek »0,12 eura« nadomesti z zneskom »0,15 eura«, besedilo »Telefonski imenik Slovenije« pa z besedilom »spletni iskalnik Najdi.si«.

V četrtem odstavku se črta besedilo »s sklepom«.

16. člen

V četrtem odstavku 53. člena se znesek »treh eurov« nadomesti z zneskom »3,30 eurov«.

KONČNA DOLOČBA

17. člen

Ta pravilnik začne veljati 1. februarja 2019.

Št. 0072-26/2018
Ljubljana, dne 14. decembra 2018
EVA 2018-2611-0084

mag. Ksenija Klampfer l.r.
Ministrica
za delo, družino, socialne zadeve
in enake možnosti

3992. Pravilnik o spremembah in dopolnitvah Pravilnika o izvajanju ukrepov aktivne politike zaposlovanja

Na podlagi tretjega odstavka 37. člena in za izvrševanje 38. in 114. člena Zakona o urejanju trga dela (Uradni list RS, št. 80/10, 40/12 – ZUJF, 21/13, 63/13, 100/13, 32/14 – ZPDZC-1, 47/15 – ZZSDT in 55/17) izdaja ministrica za delo, družino, socialne zadeve in enake možnosti

P R A V I L N I K
o spremembah in dopolnitvah Pravilnika o izvajanju ukrepov aktivne politike zaposlovanja

1. člen

V Pravilniku o izvajanju ukrepov aktivne politike zaposlovanja (Uradni list RS, št. 20/12, 28/14 in 60/15) se v tretjem odstavku 3. člena znesek »3,00 eure« nadomesti z zneskom »3,30 eurov«.

2. člen

V drugem odstavku 4. člena se besedilo »Telefonski imenik Slovenije (TIS)« nadomesti z besedilom »spletni iskalnik Najdi.si«.

V tretjem odstavku se znesek »0,13 eura« nadomesti z zneskom »0,15 eura«.

Za tretjim odstavkom se doda nov četrti odstavek, ki se glasi:

»(4) Višina dodatka za prevoz se spremeni 1. februarja, če se je v preteklem koledarskem letu cena 95-oktanskega bencina spremenila za več kot 5%, in sicer za enak odstotek. Spremembo višine dodatka za prevoz sprejme minister, pristojen za delo.«.

Dosedanja četrti in peti odstavek postaneta peti in šesti odstavek.

PREHODNA IN KONČNA DOLOČBA

3. člen

Pogodbe o vključitvi v aktivnosti APZ, ki so bile sklenjene na podlagi Pravilnika o izvajanju ukrepov aktivne politike zaposlovanja (Uradni list RS, št. 20/12, 28/14 in 60/15), se izvedejo po dosedanjih predpisih.

4. člen

Ta pravilnik začne veljati 1. februarja 2019.

Št. 0072-25/2018
Ljubljana, dne 14. decembra 2018
EVA 2018-2611-0085

mag. Ksenija Klampfer l.r.
Ministrica
za delo, družino, socialne zadeve
in enake možnosti

3993. Pravilnik o spremembah in dopolnitvah Pravilnika o živalskih stranskih proizvodih, ki niso namenjeni prehrani ljudi

Na podlagi drugega, tretjega, četrtega in petega odstavka 8. člena, prvega odstavka 25. člena in drugega odstavka 27. člena Zakona o veterinarskih merilih skladnosti (Uradni list RS, št. 93/05, 90/12 – ZdZPVHVVR, 23/13 – ZZZiv-C, 40/14 – ZIN-B in 22/18) ministrica za kmetijstvo, gozdarstvo in prehrano v soglasju z ministrom za okolje in prostor izdaja

PRAVILNIK
o spremembah in dopolnitvah Pravilnika o živalskih stranskih proizvodih, ki niso namenjeni prehrani ljudi

1. člen

V Pravilniku o živalskih stranskih proizvodih, ki niso namenjeni prehrani ljudi (Uradni list RS, št. 35/15), se v prvem odstavku 1. člena besedilo »Uredbo Komisije (EU) št. 2015/9 z dne 6. januarja 2015 o spremembi Uredbe (EU) št. 142/2011 o izvajanju Uredbe (ES) št. 1069/2009 Evropskega parlamenta in Sveta o določitvi zdravstvenih pravil za živalske stranske proizvode in pridobljene proizvode, ki niso namenjeni prehrani ljudi, ter o izvajanju Direktive Sveta 97/78/ES glede nekaterih vzorcev in predmetov, ki so izvzeti iz veterinarskih pregledov na meji v skladu z navedeno direktivo (UL L št. 3 z dne 7. 1. 2015, str. 10)« nadomesti z besedilom »Uredbo Komisije (EU) 2017/1262 z dne 12. julija 2017 o spremembi Uredbe (EU) št. 142/2011 v zvezi z uporabo gnoja rejnih živali kot goriva v kurilnih napravah (UL L št. 182 z dne 13. 7. 2017, str. 34)«.

2. člen

V enajstem odstavku 4. člena se besedilo »točke (a)« nadomesti z besedilom »točke (b), (c)«.

3. člen

V drugem odstavku 7. člena se besedilo »iz 10.« nadomesti z besedilom »iz 11.«.

Osmi odstavek se spremeni tako, da se glasi:

»(8) OU Uprave izdana dovoljenja iz 9. do 13. člena ter 19. in 20. člena tega pravilnika vpiše v CIS VET.«.

4. člen

Za 10. členom se doda nov 10.a člen, ki se glasi:

»10.a člen

(posebni pogoji za nosilce dejavnosti, ki dajejo na trg določene snovi kategorije 3 za krmljenje plazilcev in ujed, gojenih v ujetništvu)

(1) Nosilci dejavnosti, ki dajejo na trg snovi iz točke (k) pod (iii) in točke (m) 10. člena Uredbe 1069/2009/ES za namene krmljenja plazilcev in ujed, gojenih v ujetništvu, morajo pred dajanjem teh snovi na trg zagotoviti, da ustrezajo standardu iz tretjega odstavka 20. člena tega pravilnika.

(2) Nosilec dejavnosti iz prejšnjega odstavka mora voditi evidenco o izvedenih preiskavah na *Salmonello* ter o datumu odpreme, količini in prejemnikih ŽSP.

(3) Nosilec dejavnosti iz prvega odstavka tega člena, ki ima sedež v drugi državi članici EU, mora pred dajanjem na trg ŽSP za namene krmljenja živali iz prvega odstavka tega člena v Republiki Sloveniji pridobiti dovoljenje Uprave.«.

5. člen

V prvem odstavku 12. člena se beseda »prvega« nadomesti z besedo »drugega«.

6. člen

V 13. členu se v naslovu za besedilom »kategorije 1« doda besedilo »in 2«.

V drugem odstavku se za besedilom »kategorije 1« doda besedilo »in 2«.

KONČNA DOLOČBA

7. člen

(začetek veljavnosti)

Ta pravilnik začne veljati petnajsti dan po objavi v Uradnem listu Republike Slovenije.

Št. 007-225/2018
Ljubljana, dne 20. decembra 2018
EVA 2018-2330-0090

dr. Aleksandra Pivec l.r.
Ministrica
za kmetijstvo, gozdarstvo in prehrano

Soglašam!
Jure Leben l.r.
Minister
za okolje in prostor

3994. Odredba o določitvi višine nadomestila na hektar za kritje stroškov za vzdrževanje osuševalnih sistemov in delovanje ter vzdrževanje namakalnih sistemov v letu 2019

Na podlagi tretjega odstavka 88. člena Zakona o kmetijskih zemljiščih (Uradni list RS, št. 71/11 – uradno prečiščeno besedilo, 58/12, 27/16, 27/17 – ZKme-1D in 79/17) in petega odstavka 50. člena Zakona o spremembah in dopolnitvah Zakona o kmetijskih zemljiščih (Uradni list RS, št. 27/16 in 79/17) izdaja ministrica za kmetijstvo, gozdarstvo in prehrano

ODREDBO
o določitvi višine nadomestila na hektar za kritje stroškov za vzdrževanje osuševalnih sistemov in delovanje ter vzdrževanje namakalnih sistemov v letu 2019

1. člen

Ta odredba določa višino nadomestila na hektar za kritje stroškov za vzdrževanje osuševalnih sistemov in delovanje ter vzdrževanje namakalnih sistemov v letu 2019.

2. člen

Višina nadomestila na hektar za kritje stroškov iz prejšnjega člena je določena po posameznem osuševalnem in namakalnem sistemu v prilogi, ki je sestavni del te odredbe.

3. člen

Ta odredba začne veljati naslednji dan po objavi v Uradnem listu Republike Slovenije.

Št. 007-311/2018
Ljubljana, dne 13. decembra 2018
EVA 2018-2330-0106

dr. Aleksandra Pivec l.r.
Ministrica
za kmetijstvo, gozdarstvo in prehrano

Priloga: Višina nadomestila za kritje stroškov za vzdrževanje osuševalnih sistemov in delovanje ter vzdrževanje namakalnih sistemov v letu 2019

Upravna enota	Šifra	Ime sistema	Višina obveznosti [EUR/ha]
AJDOVŠČINA	1012	Melioracija na Ajdovskem polju	30
AJDOVŠČINA	1022	Melioracija Vipavsko polje	30
AJDOVŠČINA	1032	Melioracija Lozice	30
AJDOVŠČINA	1042	Melioracija Vipavski Križ - Male Žablje	30
AJDOVŠČINA	1052	Melioracija Lokavec	30
AJDOVŠČINA	1062	Melioracija Vrtovin	30
AJDOVŠČINA	1072	Melioracija Selo - Batuje	30
AJDOVŠČINA	1092	Melioracija Log - Zemono	30
AJDOVŠČINA	1122	Melioracija Manče - Podnanos	0
AJDOVŠČINA	1132	Melioracija Dolenje - Ustje	30
AJDOVŠČINA	1142	Melioracija Brje - Žablje	30
AJDOVŠČINA	1162	Melioracija Slap I	30
AJDOVŠČINA	1172	Melioracija Slap II	30
BREŽICE	2022	Melioracijsko območje Brežiško polje - Bukošek	15
BREŽICE	2032	Melioracijsko območje ob Gabernici	18
BREŽICE	2042	Melioracijsko območje Krško polje - Gazice	25
BREŽICE	2051	Namakanje sadovnjakov na območju Brežic, Arnovo selo	25
BREŽICE	2142	Melioracijsko območje ob Sromljici	25
CELJE	3022	Melioracijsko območje Ostrožno - Lopata	24
CELJE	3032	Melioracija Žepine I,II	22
CELJE	3042	Melioracija na območju Ljubečne	23
CELJE	3062	Melioracija na območju naselja Zadobrova	24
CELJE	3072	Osušitev zemljišč Ivenci	25
CELJE	3082	Melioracija na območju Zg. Trnovelj	25
CELJE	3092	Melioracijsko območje Medlog - Babno	25
DOMŽALE	6012	Melioracija Jable	19
DOMŽALE	6042	Melioracija Čudna	15
DOMŽALE	6052	Melioracija Rača	15
DOMŽALE	6062	Melioracija Trzin	20
DOMŽALE	6072	Melioracija Radomlja področje 4	22

DOMŽALE	6082	Melioracija Radomlja področje 3	22
DOMŽALE	6102	Melioracija Radomlja področje 1	15
DOMŽALE	6112	Melioracija Radomlja področje 2	21
GORNJA RADGONA	8022	Melioracijsko območje Slaptinci	15
GORNJA RADGONA	8032	Melioracija Apaške doline - območje Plitvice	15
GORNJA RADGONA	8062	Melioracijsko območje Lomanoše	15
GORNJA RADGONA	8082	Melioracijsko območje Žihlava - Biserjane	15
GORNJA RADGONA	8092	Melioracijsko območje Plitvica II.	15
GORNJA RADGONA	8102	HMS Ščavnica - Sp. Ivanjci-Sp. Ščavnica	15
GORNJA RADGONA	8112	HMS Ščavnica - Grabonoš-Sp. Ivanjci	20
GORNJA RADGONA	8122	Melioracijsko območje Boračeva - Črešnjevci	18
GORNJA RADGONA	8132	HMS Ščavnica - Sp. Ščavnica-Lešane	15
GORNJA RADGONA	8172	HMS Ščavnica, Biserjane - Grabonoš	15
IZOLA	13011	Namakalni sistem Pivol	41
IZOLA	13022	Hidromelioracija Rikorvo	20
KAMNIK	15012	Melioracija površin med Mostami, Komendo in Križem	19
KOPER	17021	Namakanje Sermin hrib	0
KOPER	17052	Melioracija Sermin - Valmarin	31
KOPER	17072	Melioracija doline Badaševice	31
KOPER	17082	Hidromelioracija Tomaž	20
KOPER	17092	Melioracija Ankaranske Bonifike - Purisima	10
KOPER	17122	Melioracija doline Pradisiol	20
KOPER	17132	Hidromelioracija Ankaranska Bonifika - osuševanje	31
KOPER	17171	Namakanje Ankaranska Bonifika - Purisima	41
KOPER	17201	Namakalni kompleks Zontarji	41
KRŠKO	19012	Melioracijsko območje ob Lokvanjskem potoku	18
KRŠKO	19042	Melioracijsko območje Kolarica	20
KRŠKO	19052	Melioracijsko območje Krško polje I	20
KRŠKO	19102	Melioracijsko področje Kalce - Naklo	10
KRŠKO	19301	Velik namakalni sistem Kalce-Naklo I. faza	25

KRŠKO	19541	Velik namakalni sistem Kalce-Naklo II. faza	25
LENART	21042	HMS Pesnica - Melioracijsko območje Zg. Senarska	15
LENART	21052	HMS Pesnica - Melioracija na območju Globovnice I.	5
LENART	21062	HMS Pesnica - MO Velka-žice	20
LENART	21082	HMS Pesnica - Melioracijsko območje Polena	10
LENART	21092	HMS Pesnica - MO Gočova	15
LENART	21122	HMS Pesnica - območje Drvanja - Trotkova	20
LENART	21132	HMS Pesnica - Melioracijsko območje Zamarkova-Voličina	22
LENART	21152	HMS Pesnica - MO Spodnji Porčič	10
LENART	21172	HMS Pesnica - Melioracija na območju Drvanje in Ročice	15
LENART	21182	HMS Pesnica - Melioracijsko območje Šetarovska gmajna	15
LENART	21202	HMS Pesnica - Melioracijsko območje Vinička vas	12
LENART	21212	Melioracija Pesniške doline - območje Šetarova	15
LENDAVA	22062	HMS Ledava Melioracija Turnišče II	21
LENDAVA	22252	Melioracijsko območje Strehovci - Dobrovnik	24
LJUBLJANA	24012	Melioracija ob Gameljščici	28
LJUBLJANA	24112	Melioracija Poljšak	0
LJUBLJANA	24152	Melioracija Dobrunjščica	22
LJUTOMER	29012	Melioracija Kozarica - Virje I	0
LJUTOMER	29042	Melioracija ščavniške doline - območje Cezanjevci II	10
LJUTOMER	29072	Melioracija Kozarica - Virje II	0
LJUTOMER	29092	HMS Ščavnica MO ob Turji	10
LJUTOMER	29102	Melioracija območja Bolehnečici - Berkovci	0
LJUTOMER	29112	Melioracijsko področje Virje - Vučja vas	20
LJUTOMER	29132	Melioracija ščavniške doline - območje Cezanjevci I	10
MOZIRJE	35012	Melioracija Pobrežje	35
MURSKA SOBOTA	36062	HMS Velika Krka	13
MURSKA SOBOTA	36082	HMS Ledava nad jezerom	26

MURSKA SOBOTA	36092	Površinska ureditev odvodnje območja Zenkovci-Beznovci-Vadarci-Lemerje-Bodonci	24
MURSKA SOBOTA	36122	Melioracijsko območje Domajinci-Mlinišče	20
MURSKA SOBOTA	36132	Melioracija zemljišča ob potoku Gruba pri Gorici	17
MURSKA SOBOTA	36152	Melioracija Mala Krka - Domanjševci	13
MURSKA SOBOTA	36162	Melioracijsko območje Tešanovci	8
MURSKA SOBOTA	36192	HMS Ob Krki, območje Hodoš - Krplivnik	13
MURSKA SOBOTA	36212	Melioracijsko območje Noršinci - Nemčavci	15
MURSKA SOBOTA	36222	Melioracijsko območje Markišavci - Nemčavci	20
MURSKA SOBOTA	36251	Namakalni sistem Ivanci	35
MURSKA SOBOTA	36302	Levi breg Ledave	20
MURSKA SOBOTA	36362	Melioracije Moravci	15
MURSKA SOBOTA	36392	Hidromelioracije Gerlinci - Fikšinci	24
MURSKA SOBOTA	36422	HMS Cankova - Korovci	25
MURSKA SOBOTA	36452	Melioracija med železniškim nasipom in potokom Velika Krka od Šalovc do meje z Madžarsko	26
MURSKA SOBOTA	36462	Melioracijsko območje Filovci	15
NOVA GORICA	37082	Melioracija Lijak	30
NOVA GORICA	37091	Namakalni sistem polja Replje	65
NOVA GORICA	37102	Melioracija Lijak 1	30
NOVA GORICA	37111	Oroševalni in namakalni sistem Miren pri Gorici	65
NOVA GORICA	37131	Namakalni sistem polja Šempeter	65
NOVA GORICA	37141	Namakalni sistem polja — Črniče - Perovlek	40
NOVA GORICA	37152	Melioracija Dornberško polje	30
NOVA GORICA	37162	Melioracija ob Lijaku - Ajševica	30
NOVA GORICA	37181	Namakalni sistem polja Prvačina I in II	65
NOVA GORICA	37201	Stabilni oroševalni namakalni sistem Jugovega polja	65
NOVA GORICA	37211	Namakalni sistem polja Orehovlje - Bilje	65
NOVA GORICA	37242	Melioracije Šempaske gmajne	30
NOVA GORICA	37252	Melioracija Črniče - Dolenje	30

NOVA GORICA	37261	Namakalni sistem Vrtojba polje	65
NOVA GORICA	37281	Namakalni sistem polja Dornberk in polja Kobate	65
NOVA GORICA	37301	Namakalni sistem polja Bukovica	65
NOVA GORICA	37312	Melioracija polja Okroglica I	30
NOVA GORICA	37332	Melioracija Prvačina I	30
NOVA GORICA	37342	Melioracija Prvačina II	30
NOVA GORICA	37352	Melioracija Šempasko polje	30
NOVA GORICA	37362	Melioracija Podkraj	0
NOVA GORICA	37372	Melioracija Lepenje	30
NOVA GORICA	37382	Melioracija Okroglica II	30
NOVA GORICA	37392	Melioracija Mrljaki	20
NOVA GORICA	37402	Melioracija Orehovlje	0
NOVA GORICA	37411	Namakalni sistem polja Okroglica I, II	65
NOVA GORICA	37422	Melioracije polja pod Lokami	30
NOVA GORICA	37432	Melioracija Bukovica	30
NOVA GORICA	37471	Oroševalni sistem Križ – Cijanov	65
NOVA GORICA	37501	Namakanje polja Podvogrsko	65
NOVA GORICA	37511	NS Orehovlje - Britof	65
NOVA GORICA	37522	Melioracija Replje	0
NOVA GORICA	37531	Namakanje Šempaske gmajne	65
NOVA GORICA	37541	Namakalni sistem Karavlja - Gramoznica	65
NOVO MESTO	38042	Melioracijsko območje - Dobruška gmajna	20
NOVO MESTO	38062	Melioracija Mokrega polja	0
NOVO MESTO	38072	Melioracijsko območje Draškovec	0
ORMOŽ	39021	NS Ormož - Osluševci	30
ORMOŽ	39052	Melioracijsko območje Lešnica	20
ORMOŽ	39082	Melioracijsko področje južno od ceste Ormož - Ptuj	10
ORMOŽ	39092	Melioracija Sejanske doline	18
ORMOŽ	39132	Melioracija v Sejanski dolini - območje Savci	18
ORMOŽ	39142	Melioracijsko območje Rucmanci - Savci	18
ORMOŽ	39201	Namakalni sistem Ormož - Velika Nedelja	30
ORMOŽ	39222	Melioracijsko območje Ključarovci	20
ORMOŽ	39232	Melioracijsko območje Koračice - Pršetinci	15

PIRAN	40012	Hidromelioracija doline Dragonje	33
PIRAN	40022	Melioracija Jernejske doline	31
PIRAN	40032	Melioracija doline Drnice	33
PIRAN	40081	Namakalni sistem v Sečoveljski dolini	43
PTUJ	42022	Melioracija na zemljišču Gajevci	15
PTUJ	42032	HMS Pesnica-Melioracijsko območje Žamenci	15
PTUJ	42042	MO Janežovci pri Placarju	22
PTUJ	42092	HMS Pesnica-Melioracijsko območje "Tibolci-Zamušani"	20
PTUJ	42102	Melioracija Pesniške doline - Območje IX/a	15
PTUJ	42132	Melioracija Pesniške doline - MO 12 - Strejaci	18
PTUJ	42162	Melioracija Pesniške doline-območje XV.	10
PTUJ	42172	HMS PESNICA - Mužjak (območje XVI)	10
PTUJ	42192	Melioracija Lovrenc na Dravskem polju, Apače 3	22
PTUJ	42232	HMS Polskava - Od Župečje vasi do Mihovcev	22
PTUJ	42382	Melioracija Pesniške doline - območje Drbetinci	20
PTUJ	42412	Melioracija Podlehnik, Meniško, Placar in Janežovci	15
PTUJ	42432	HMS PESNICA - MO Levanjci (območje 7a)	10
PTUJ	42462	HMS PESNICA - MO 9 - ob Krki (Mostje - Gabernik - Juršinci)	20
PTUJ	42472	HMS PESNICA - območje Žrebečjak (XIX.)	10
PTUJ	42482	HMS Pesnica - območje Svetinci (območje 6)	10
PTUJ	42502	HMS Pesnica - Velovlak II. (območje 7)	22
PTUJ	42522	HMS PESNICA - MO 3 - Ločič II	15
PTUJ	42552	HMS Pesnica - območje Formin 1 in 2	15
PTUJ	42562	HMS PESNICA - Melioracijsko območje Dornava-Mezgovci	18

PTUJ	42572	HMS PESNICA - Melioracijsko območje Podvinci-Pacinje, Desenci-Velovlek	20
PTUJ	42592	HMS Pesnica - območje Velovlak	10
PTUJ	42621	Namakalni sistem Gajevci	0
PTUJ	42631	Namakalni sistem Formin - Zamušani	30
PTUJ	42662	HMS PESNICA - MO 10 - Mostje III	20
SLOVENJ GRADEC	49012	Melioracijsko območje Mislinjska dobrava - Dobrovski grad II.	18
SLOVENJ GRADEC	49032	Melioracijsko območje Mislinjska dobrava - Dovže	19
SLOVENJ GRADEC	49042	Melioracijsko območje Mislinjska dobrava - Dobrovski grad I.	19
SLOVENSKA BISTRICA	50062	Melioracija ob Ložnici pri Makolah	22
SLOVENSKA BISTRICA	50092	HMS Polskava - Črete in Stari log	22
SLOVENSKA BISTRICA	50132	Melioracija Ložnica - Sp. Pečke	20
SLOVENSKA BISTRICA	50142	HMS Polskava - Zg. Polskava	20
SLOVENSKA BISTRICA	50162	Melioracijsko območje Čadram - Pobrež	25
SLOVENSKA BISTRICA	50172	HMS Polskava - Marof	22
SLOVENSKA BISTRICA	50182	Melioracija Oplotnica - Dobrova	22
SLOVENSKA BISTRICA	50192	Melioracija ob Ložnici in Bistrici	25
SLOVENSKA BISTRICA	50202	Melioracija Cigonca	22
SLOVENSKE KONJICE	51012	Melioracija ob Dravinji od Slovenskih Konjic do avtoceste	18
SLOVENSKE KONJICE	51022	Dravinjska dolina-Melioracijsko območje Spodnja Pristava	18
SLOVENSKE KONJICE	51032	Melioracijsko območje Tepanje - Sp. Grušovje	20
ŠMARJE PRI JELŠAH	54032	Melioracije Kunšperskega polja	22
ŠMARJE PRI JELŠAH	54042	Melioracije zemljišč v območju Podčetrtek - Olimje	22
ŠMARJE PRI JELŠAH	54072	Melioracija na Imenskem polju	22
ŠMARJE PRI JELŠAH	54082	Melioracije Pristavškega polja	22
ŠMARJE PRI JELŠAH	54092	Melioracija polja Sedlarjevo - Buče	24
ŠMARJE PRI JELŠAH	54122	Osušitev doline Bodrišnice in Sevškega potoka	22
TREBNJE	57022	Melioracija Rakovniško polje	20
TREBNJE	57032	Melioracijsko območje Jeseniščica	16
TREBNJE	57042	Melioracijsko območje Volčje Njive	0

VELENJE	59042	Osušitev zemljišč Šentilj (Arnače, Laze, Silova)	25
ŽALEC	62012	Melioracije Šmatevž	25
ŽALEC	62042	Melioracije ob Bolski	25
ŽALEC	62062	Melioracije na območju Pirešice	23
ŽALEC	62152	Melioracija pri Mlinarici, Žovnek, Polzela, Slatina II	25
ŽALEC	62162	Osušitev zemljišč Stebovnik, Črnova, Galicija, Virte, Kaplja vas	23
ŽALEC	62192	Melioracija Gotovlje - Arja vas	22
ŽALEC	62202	Melioracija kompleksa Grajska vas - Latkova vas	23
ŽALEC	62212	Osuševalni sistem Arja vas - Drešinja vas	23
ŽALEC	62222	Melioracije zemljišč Dragopolje	23
ŽALEC	62312	Melioracija zemljišč Čmakovo	30
MARIBOR	64051	Namakalni sistem Miklavž	35
MARIBOR	64062	Melioracija Pesniške doline na področju AK Maribor - območje Močna	0
MARIBOR	64112	HMS Polskava - Požeg - Ješenca	20
MARIBOR	64142	Melioracija Rače - Ješenca	20
MARIBOR	64162	HMS Pesnica, območje ob Jakobskem potoku (spodnji del)	12
MARIBOR	64182	HMS PESNICA - MO Dragučova-Vosek, Dragučova, Pernica	0
PESNICA	65032	HMS PESNICA - melioracijsko področje Dragučova	0
PESNICA	65052	Melioracija Pesniške doline ob Jareninskem potoku	0
PESNICA	65132	HMS Pesnica, območje ob Jakobskem potoku (zgornji del)	16
PESNICA	65142	HMS Pesnica - Vajgen	10
PESNICA	65152	HMS Pesnica, območje Ogriskovo	10
PESNICA	65162	HMS PESNICA - Melioracije ob potoku Cirknica	10
PESNICA	65172	HMS PESNICA - Pernica - Močna, škofijsko, Grošetovo - Lepi dol	8
AJDOVŠČINA	1102	Melioracija polja Batuje	0
AJDOVŠČINA	1081	Namakanje zgornje Vipavske doline	0
AJDOVŠČINA	1151	Polstabilni namakalni sistem farma Vipava	0
BREŽICE	2012	Melioracija Piršenbreg	0

BREŽICE	2062	HMS ob Spodnji Sotli I	0
BREŽICE	2072	Melioracija Dobovsko polje I	0
BREŽICE	2081	Gnojilno namakalni sistem Cundrovec	0
BREŽICE	2092	Melioracija Dobovsko polje II	0
BREŽICE	2102	Melioracije na območju Cerklje - Gmajna	0
BREŽICE	2111	Dobovsko polje - namakanje hmeljišč	0
BREŽICE	2121	Oroševalno namakalni sistem Zakotjek	0
BREŽICE	2132	HMS ob spodnji Sotli - od Obreža do Bračne vasi	0
BREŽICE	2151	Namakalni sistem Boršt	0
BREŽICE	2162	Hidromelioracija Čateško polje	0
CELJE	3011	Namakalni sistem Medlog (Babno in Mirosan)	0
CELJE	3102	Melioracijski sistem Lokravec	0
CERKNICA	4012	Melioracija ob Farovščici	0
CERKNICA	4022	Hidromelioracija Dane	0
ČRNOMELJ	5012	Hidromelioracija doline Podturnščice	0
DOMŽALE	6022	Melioracija Moravče	0
DOMŽALE	6032	Melioracija Semesadike	0
DOMŽALE	6092	Hidromelioracija Radomlja področje 5	0
GORNJA RADGONA	8012	Melioracijsko območje Selišči - Kupetinci	0
GORNJA RADGONA	8042	Melioracija Apaške doline - območje Žepovci	0
GORNJA RADGONA	8052	Melioracija Apaške doline - območje Janhova	0
GORNJA RADGONA	8071	Namakalno gnojilni sistem v Apaški dolini	0
GORNJA RADGONA	8142	Melioracijsko območje Turjanci in Hrastje-Mota	0
GORNJA RADGONA	8152	Melioracije v Apaški dolini	0
GORNJA RADGONA	8162	HMS Ščavnica - območje Dragotinci - Kocjan	0
GROSUPLJE	9012	Melioracija Slivnica	0
GROSUPLJE	9022	Melioracijski ukrepi na območju Ratike	0
GROSUPLJE	9032	Melioracija Gatina	0
GROSUPLJE	9052	Melioracijsko območje Črnelo	0
IDRIJA	11012	Hidromelioracija Žirovnica	0
IDRIJA	11022	Hidromelioracija Idrijski Log	0

IDRIJA	11032	Hidromelioracija Godovič	0
IDRIJA	11042	Hidromelioracija Zadlog	0
ILIRSKA BISTRICA	12012	Melioracije Koseze - Dolnji Zemon	0
ILIRSKA BISTRICA	12022	Melioracije Male Loče	0
ILIRSKA BISTRICA	12032	Melioracija Podgraje	0
ILIRSKA BISTRICA	12042	Melioracija polj - objektov: JABLANICA, ŽABOVCI	0
ILIRSKA BISTRICA	12052	Melioracije kompleksa Jasen	0
ILIRSKA BISTRICA	12062	Melioracije kompleksa Vrbovo	0
ILIRSKA BISTRICA	12072	Melioracije kompleksa Vrbica	0
ILIRSKA BISTRICA	12082	Hidromelioracija za območje Zarečica - Mala Bukovica	0
KAMNIK	15032	Melioracija Zg.Motnik-Tuhinj	0
KOČEVJE	16012	Hidromelioracija Briga	0
KOPER	17011	Namakalni sistem Moretini	0
KOPER	17042	Melioracija Bonifika - Bertoki	0
KOPER	17062	Hidromelioracija doline Malinske	0
KOPER	17102	Melioracija Abrami	0
KOPER	17112	Melioracija Kaverljag - Dobrave	0
KOPER	17152	Hidromelioracija Movraške vale	0
KOPER	17181	Namakanje Bonifike - Bertoki	0
KOPER	17191	Namakalni kompleks Lazaret	0
KOPER	17212	Hidromelioracija Sočersko - Gračiške vale	0
KRANJ	18022	Osuševanje Tenetiše II - Letenice	0
KRANJ	18032	Hidromelioracija Žabnica - Suha	0
KRANJ	18042	Melioracija zemljišč na posestvu Brdo	0
KRANJ	18052	Blata - osnovna odvodnja	0
KRANJ	18062	Melioracija Cerklje	0
KRANJ	18072	Melioracija Bela	0
KRANJ	18082	Melioracija Jezersko	0
KRANJ	18102	Desni-zapadni-robni jarek na Zgornjem Jezerskem	0
KRANJ	18122	Melioracija Tenetiše	0
KRŠKO	19022	Melioracijsko območje Lokavec	0
KRŠKO	19032	Melioracijsko območje Račna	0

KRŠKO	19091	Namakalno - oroševalni sistem Stara vas	0
KRŠKO	19112	Melioracija Jelšanski potok - Muzge	0
KRŠKO	19121	Namakanje jagod Žadovinek	0
KRŠKO	19131	Namakalno oroševalni sistem v nasadu jablan Kostanjevica	0
KRŠKO	19142	Osuševanje na kmetiji Perko	0
KRŠKO	19152	Melioracije na območju Muzge - Mraševo	0
KRŠKO	19161	Namakalni sistem Anovec	0
LAŠKO	20012	Melioracije Loke - Grahovše	0
LAŠKO	20022	Melioracija Vrhovo	0
LAŠKO	20032	Melioracije zemljišč v Marofu	0
LENART	21022	Melioracija Pesniške doline - območje Zamarkova	0
LENART	21032	Melioracijsko območje Pesnica - Čagona (Sp. Verjane)	0
LENART	21072	HMS Pesnica - Melioracijsko področje Žerjavci I.	0
LENART	21102	HMS Pesnica - MO Šetarova - Radehova	0
LENART	21112	HMS Pesnica - MO Porčič - Čreta	0
LENART	21142	HMS Pesnica - Melioracijsko območje Sp. Senarska	0
LENART	21162	HMS Pesnica - MO Globovnica II.	0
LENART	21192	HMS Pesnica - Melioracijsko območje Pesnica - Pri jezeru	0
LENDAVA	22012	Melioracijsko območje Kamovci II.	0
LENDAVA	22022	HMS Ledava - Črnec	0
LENDAVA	22032	Melioracijsko območje Benica - Korung - Kasalaš	0
LENDAVA	22042	Melioracijsko območje Pince - Pašnik	0
LENDAVA	22072	Melioracijsko območje Petišovsko polje-Zatak-Pince	0
LENDAVA	22082	Melioracijsko območje Kasalaš	0
LENDAVA	22092	Melioracija v Dolgi vasi	0
LENDAVA	22102	Melioracija ob Borosnjaku	0
LENDAVA	22112	Melioracijsko območje Benica - Petišovci, Benica - Ritaš	0
LENDAVA	22122	Melioracijsko območje Linica	0
LENDAVA	22132	Melioracijsko območje Riganoc	0

LENDAVA	22142	Melioracija površin na kompleksu EE Benica	0
LENDAVA	22151	Namakalni sistem Dobrovniški pašnik	0
LENDAVA	22162	Melioracijsko območje Ginjevec - Dobrovniški pašnik	0
LENDAVA	22172	Melioracija na področju Tešanovci, Žitkovci, Riganoc	0
LENDAVA	22182	Melioracija Mostje	0
LENDAVA	22192	MO Žitkovci	0
LENDAVA	22202	Melioracijsko območje Pince - Dolina	0
LENDAVA	22212	MO Turško Groblje	0
LENDAVA	22222	MO Motvarjevci - Pašnik - Rastična	0
LENDAVA	22232	MO Kamovci	0
LENDAVA	22242	Melioracija Gaberje - Lakoš	0
LENDAVA	22262	Melioracijsko območje Ujret	0
LENDAVA	22272	Melioracijsko območje Dobrovnik II.	0
LENDAVA	22282	Melioracija Renkovci	0
LENDAVA	22292	Melioracija Radmožanci (med Ledavo in Ginjo)	0
LENDAVA	22302	Melioracija Ivankovci-Lakovško polje	0
LENDAVA	22312	Melioracijsko področje Trimlini	0
LITIJA	23012	Melioracija Ponoviče	0
LITIJA	23021	Namakalni sistem Litija	0
LITIJA	23032	Melioracija Grmača	0
LITIJA	23042	Melioracija Črni potok	0
LITIJA	23052	Melioracija Gabrovka	0
LITIJA	23072	Melioracija Roje	0
LJUBLJANA	24022	Melioracija Gmajnice 2	0
LJUBLJANA	24032	Melioracija Jesenkova in Vnanje Gorice	0
LJUBLJANA	24041	Namakalni sistem Bizovik - Dobrunje	0
LJUBLJANA	24051	Namakalni sistem Kašelj	0
LJUBLJANA	24061	Namakalni sistem Šmartno - Sneberje	0
LJUBLJANA	24072	Melioracija Brest	0
LJUBLJANA	24082	Odvodnjavanje v Podgorju	0
LJUBLJANA	24092	Melioracija Brezovica A	0
LJUBLJANA	24102	Melioracija Gmajnice 3	0
LJUBLJANA	24122	Melioracija Rakova Jelša	0
LJUBLJANA	24162	Melioracija Resnik	0

LJUBLJANA	24172	Melioracija laboratorijskega polja pod Rožnikom	0
LJUBLJANA	24182	Melioracija Dobravica	0
LJUBLJANA	24192	Melioracija Horjulska dolina	0
LJUBLJANA	24202	Melioracija Rašica	0
LJUBLJANA	24212	Melioracija Konjščica	0
LJUBLJANA	24232	Melioracija Gmajnice 1	0
LJUBLJANA	24242	Osuševanje Hauptmance	0
LJUTOMER	29022	Melioracija na levem bregu Ščavnice - območje Kokoriči	0
LJUTOMER	29032	Melioracija Kuršinci - razširitev območja ob potoku Turja	0
LJUTOMER	29051	Namakalno gnojilni sistem Cven	0
LJUTOMER	29082	Melioracija Logarovci	0
LJUTOMER	29122	Melioracijsko območje Bukovnica (dolina Ščavnice)	0
LJUTOMER	29142	Melioracije ob Ščavnici - I.etapa	0
LOGATEC	30012	Melioracija Rovtarica	0
LOGATEC	30022	Melioracija Mareke	0
LOGATEC	30032	Melioracije Pod Sekirco	0
LOGATEC	30042	Melioracija Reška dolina	0
LOGATEC	30062	Melioracijsko območje Režiše	0
LOGATEC	30072	Melioracijsko območje Logaško polje	0
METLIKA	34011	Namakalni demonstracijski center Metlika	0
METLIKA	34022	Melioracija Mestni log - Metlika	0
METLIKA	34031	Namakalni sistem Krasinec	0
MOZIRJE	35041	Namakalni sistem Loke	0
MOZIRJE	35052	Melioracija zemljišč v Gornjem Gradu in Zgornji Rečici	0
MURSKA SOBOTA	36012	Melioracija Gančki pašnik	0
MURSKA SOBOTA	36042	Melioracija na povodju Kobiljskega potoka	0
MURSKA SOBOTA	36102	Melioracija Kramarovci, Grad - Marof	0
MURSKA SOBOTA	36112	MO Borovje II, Šalamenci – Mlačine, Bodonci	0
MURSKA SOBOTA	36142	HMS Ledava, območje Tešanovci - Bogojina	0
MURSKA SOBOTA	36172	Melioracija Lipa	0

MURSKA SOBOTA	36182	Melioracija Martjanci - Borovje	0
MURSKA SOBOTA	36202	Melioracijsko območje Mezev - Sebeborci	0
MURSKA SOBOTA	36231	Namakalni sistem Bakovska gramoznica	0
MURSKA SOBOTA	36262	Melioracijsko območje Budinski mlin - Plese	0
MURSKA SOBOTA	36272	Melioracija Motvarjevci II., Čobarjevo, Čikečka vas	0
MURSKA SOBOTA	36282	Melioracija ob Kobiljskem potoku-območje Motvarjevci - Kobilje	0
MURSKA SOBOTA	36292	Melioracija zemljišča ob potoku Lipnica-objekt Tešanovci - Mlajtinci	0
MURSKA SOBOTA	36312	Melioracija Muzge	0
MURSKA SOBOTA	36322	Melioracija Beltinci - Hrenovica	0
MURSKA SOBOTA	36341	Namakalni sistem Beltinci - Gančki pašnik	0
MURSKA SOBOTA	36372	Melioracija Šalovci IV	0
MURSKA SOBOTA	36382	Melioracijsko območje Bukovnica	0
MURSKA SOBOTA	36402	Melioracija Tešanovci - Gajič	0
MURSKA SOBOTA	36412	Melioracija zemljišča ob potoku Lipnica-objekt Martjanci in Nemčavci	0
MURSKA SOBOTA	36431	Namakanje kompleksa Beltinci - Nemščak	0
MURSKA SOBOTA	36442	MO Berek	0
MURSKA SOBOTA	36482	Hidromelioracija Dolenci	0
MURSKA SOBOTA	36492	Melioracija Bogojina	0
NOVA GORICA	37012	Melioracija spodnje doline Reke v Goriških Brdih	0
NOVA GORICA	37021	Namakanje Šempasko polje	0
NOVA GORICA	37031	Namakalni sistem Vogršček - S krak	0
NOVA GORICA	37042	Melioracija Dobrovo, Vipolže, Jordanovo, Barbano	0

NOVA GORICA	37052	Melioracija polja Brdice in Šlovrenc	0
NOVA GORICA	37062	Melioracija Goriška Brda (Birša, Oblenč)	0
NOVA GORICA	37071	Namakalni sistem pri Reki in akumulacija Kozlink	0
NOVA GORICA	37121	Polstabilni namakalni sistem Bilje - Počivala	0
NOVA GORICA	37171	Namakalni sistem Vogrščck - južni krak	0
NOVA GORICA	37191	Namakalni sistem Vodopivčevo polje Dornberk	0
NOVA GORICA	37232	Melioracije Log	0
NOVA GORICA	37271	Fertiirigacijski sistem Okroglica	0
NOVA GORICA	37292	Melioracija Vrtoče	0
NOVA GORICA	37322	Melioracijsko območje Preserje	0
NOVA GORICA	37402	Melioracija Orehovlje	0
NOVA GORICA	37442	Melioracija Renče	0
NOVA GORICA	37452	Melioracije Ozeljan	0
NOVA GORICA	37462	Hidromelioracija pri farmi Okroglica	0
NOVA GORICA	37552	Ureditev osnovne odvodnje doline Oblenča	0
NOVA GORICA	37561	Namakalni sistemi Neblo	0
NOVO MESTO	38011	Namakalni sistem Šentjernejsko polje	0
NOVO MESTO	38021	Namakanje Orehovica	0
NOVO MESTO	38032	Melioracijsko območje Šentjernejsko polje	0
NOVO MESTO	38132	Hidromelioracijski sistem Radulja	0
NOVO MESTO	38141	Namakalni sistem Klevevž	0
NOVO MESTO	38161	Namakalni sistem Rojsko polje	0
ORMOŽ	39031	Namakalni sistem Trgovišče	0
ORMOŽ	39041	Namakalni sistem Ormož - SD 2	0
ORMOŽ	39062	Melioracija na območju Krčevina	0
ORMOŽ	39072	Melioracijsko območje Podgorski potok	0
ORMOŽ	39112	Melioracija Središče ob Dravi	0
ORMOŽ	39172	Melioracija zemljišč na območju Trgovišče, Cvetkovci in Osluševci	0
ORMOŽ	39181	Namakalni sistem Ormož - I.etapa, I.faza - Osluševci	0
ORMOŽ	39192	Melioracijsko območje Otok	0
PIRAN	40061	Namakanje trajnih nasadov Parecag	0
PIRAN	40091	Namakanje doline Dragonje	0

POSTOJNA	41012	Melioracija polja Mali Otok	0
POSTOJNA	41022	Melioracija Slavina - Selce - Petelinje	0
POSTOJNA	41032	Melioracija Šmihel - Strane	0
POSTOJNA	41042	Melioracija Postojnsko polje	0
POSTOJNA	41062	Melioracija Ribnica	0
POSTOJNA	41072	Melioracije na območju KZ Postojna - Brda ob potoku Nanoščica	0
POSTOJNA	41082	Melioracija zemljišča pri Prestranku	0
PTUJ	42012	Melioracije na območju Šturmovec	0
PTUJ	42052	HMS Pesnica - Melioracijsko območje PACINJE	0
PTUJ	42062	HMS Pesnica-Melioracijsko območje MOSTJE	0
PTUJ	42072	HMS Pesnica-Melioracijsko območje BIŠ	0
PTUJ	42082	Melioracija Pesniške doline - območje Ločič, območje XVIII/a-Hvaletinci	0
PTUJ	42112	Melioracijsko območje Muretinci	0
PTUJ	42122	Melioracija Pesniške doline - Mel. območje ob Brnci	0
PTUJ	42142	Melioracija Pesniške doline - območje XII	0
PTUJ	42152	Melioracija Pesniške doline - območje XIII	0
PTUJ	42182	Melioracija Pesniške doline - MO 4 Hvaletinci	0
PTUJ	42212	HMS Polskava - Pragersko, območje 7	0
PTUJ	42222	HMS Polskava - Pragersko, območje 8 in 9	0
PTUJ	42242	Melioracije na zemljišču ob Dravinji in Rogatnici	0
PTUJ	42252	HMS Polskava - Od Mihovcev do Sp. Jablane	0
PTUJ	42261	Namakanje Sobetinci	0
PTUJ	42272	HMS Polskava - Mihovska gmajna	0
PTUJ	42282	HMS Polskava - Župečja vas	0
PTUJ	42292	HMS Polskava - Sp. Jablane - Gaj	0
PTUJ	42302	Melioracije ob potoku Rogatnica "NA MENIŠKEM"	0

PTUJ	42322	HMS Polskava - Lancova vas-Barislavci	0
PTUJ	42331	Namakalni sistem Borovci	0
PTUJ	42341	Namakalni sistem Ravno polje - Kungota Dravsko polje	0
PTUJ	42351	Namakalni sistem Videm I, II	0
PTUJ	42372	Melioracije Dežno pri Podlehniku	0
PTUJ	42392	HMS Dravinja-melioracijsko območje ob Dravinji	0
PTUJ	42401	Namakalni sistem Zavrč	0
PTUJ	42442	HMS PESNICA - MO Levanjci (območje XVIII)	0
PTUJ	42452	HMS PESNICA - MO Pri Janezu (območje XVII)	0
PTUJ	42492	Melioracijsko območje Cirkulane	0
PTUJ	42512	HMS Pesnica - območje Balajsovci (Biš območje VII., VIII., IX.)	0
PTUJ	42532	HMS Pesnica - območje Vitomarci (7,8,9) - (območje X, XI)	0
PTUJ	42542	HMS PESNICA - Melioracijsko območje Trnovska vas-Desenci	0
PTUJ	42582	HMS Pesnica, območje Biš - Trnovska vas	0
PTUJ	42602	HMS Pesnica, območje Dornava	0
PTUJ	42642	Melioracija Pesniške doline - melioracijsko območje Grlinci, Gradiščak	0
PTUJ	42671	Namakalni sistem Gorišnica-Moškanjci	0
PTUJ	42681	Namakalni sistem Pongerce	0
RADLJE OB DRAVI	43011	Namakalni sistem Radeljsko polje	0
RADOVLJICA	44012	Melioracijsko območje Suha - Blato	0
RADOVLJICA	44022	Melioracija Poljče	0
RADOVLJICA	44032	Melioracija Blejsko blato	0
RADOVLJICA	44042	Hidromelioracija Senožeta	0
RAVNE NA KOROŠKEM	45012	Melioracije Prevalje - Holmec	0
RAVNE NA KOROŠKEM	45022	Melioracije Krautberger	0
SEVNICA	47012	Melioracijsko območje Šentjanž - Podboršt	0
SEVNICA	47022	Melioracija Mirna - Sevniški del	0

SEVNICA	47032	Melioracijsko območje Čolnišček	0
SEVNICA	47051	Namakalni sistem Loka pri Zidanem mostu	0
SEVNICA	47062	Melioracija na območju Križ	0
SEVNICA	47072	Melioracija Čanje	0
SEŽANA	48012	Melioracija področja reke Raše	0
SEŽANA	48022	Melioracija Vrhpoljsko polje	0
SEŽANA	48032	Melioracija Velike Loče	0
SLOVENJ GRADEC	49021	Namakalni sistem Šmartno - Turiška vas	0
SLOVENJ GRADEC	49052	Melioracijsko območje Podgorje - Žabja vas	0
SLOVENJ GRADEC	49062	Melioracijsko območje Stari trg	0
SLOVENJ GRADEC	49072	Melioracijsko območje Šmartno - Legen	0
SLOVENJ GRADEC	49082	Melioracija Mislinjsko polje	0
SLOVENSKA BISTRICA	50022	Ureditev odvodnje na sadni plantaži Pučnik - Lešnik	0
SLOVENSKA BISTRICA	50072	Melioracijsko območje Zg. Ložnica - Sp. Ložnica	0
SLOVENSKA BISTRICA	50082	Melioracije na območju Pragersko	0
SLOVENSKA BISTRICA	50112	HMS Polskava - Devina	0
SLOVENSKA BISTRICA	50122	HMS Polskava - Sp. Polskava	0
SLOVENSKA BISTRICA	50151	Namakalni sistem Sp. Polskava	0
SLOVENSKA BISTRICA	50212	HMS Polskava - Vrhloga-Trnovec-Sestrže	0
SLOVENSKA BISTRICA	50242	Melioracija doline Dravinje	0
ŠENTJUR PRI CELJU	52012	Melioracije kompleksa Šentjur - Črnolica - Grobelno	0
ŠENTJUR PRI CELJU	52022	Melioracije kompleksa IV Vodruž - Jakob	0
ŠENTJUR PRI CELJU	52032	Osušitev Drameljske doline	0
ŠENTJUR PRI CELJU	52052	Melioracije polj Hotunje, Ponikva, Bobovo, Dolga gora	0

ŠENTJUR PRI CELJU	52062	Melioracije Gračnica, Planina, Proseniško, Ponikva	0
ŠKOFJA LOKA	53012	Melioracija območja Žirovsko polje	0
ŠKOFJA LOKA	53022	Melioracije Gorenja vas	0
ŠKOFJA LOKA	53032	Hidromelioracija Dorfarsko polje	0
ŠMARJE PRI JELŠAH	54021	Namakalni sistem Bistrica - Kozje	0
ŠMARJE PRI JELŠAH	54052	Melioracije Senovica - Dvor	0
ŠMARJE PRI JELŠAH	54102	Melioracija Zibiškega polja	0
ŠMARJE PRI JELŠAH	54112	Melioracija Tlake - Žahenberc	0
ŠMARJE PRI JELŠAH	54132	Melioracija zemljišč ob Bistrici	0
ŠMARJE PRI JELŠAH	54152	Melioracijsko območje Podsreda - Socko	0
TOLMIN	55012	Melioracija Kobariško Blato	0
TREBNJE	57012	Melioracija MIRNA	0
TREBNJE	57052	Melioracijsko območje Dob, Slovenska vas	0
VELENJE	59012	Melioracije Bevče	0
VELENJE	59032	Osušitev zemljišč v Ravnah	0
VELENJE	59052	Osušitveni kompleks Gorenje	0
VRHNIKA	60012	Melioracija Podlipske doline	0
VRHNIKA	60022	Melioracija Bevke	0
VRHNIKA	60042	Melioracija Bistra, Verd, Hočevarica	0
VRHNIKA	60052	Melioracija Zabočevo - Brezovica	0
VRHNIKA	60061	Namakanje Bistra	0
VRHNIKA	60072	Melioracija Sinja Gorica - Blatna Brezovica	0
VRHNIKA	60082	Melioracija Ligojna	0
ZAGORJE OB SAVI	61012	Melioracije Kandrše	0
ZAGORJE OB SAVI	61022	Melioracija Mlinše - Kolovrat - Kandrše	0
ŽALEC	62022	Melioracija zemljišč na področju Ložnice	0
ŽALEC	62122	Melioracija Čeplje II	0
ŽALEC	62182	Melioracija Trnava 1 in 2	0
ŽALEC	62242	Melioracijska dela na območju Gomilsko	0

ŽALEC	62282	Osušitev zemljišč v Slatini, Podlogu in Grušovljah	0
ŽALEC	62302	Melioracije zemljišč na področju Ložnice pod Založami	0
MARIBOR	64021	Namakalni sistem Pekre II. Faza	0
MARIBOR	64032	Melioracijsko področje Miklavž	0
MARIBOR	64041	Namakalni sistem Zlatoličje	0
MARIBOR	64072	Melioracija na področju AK Maribor - območje Fram-Morje	0
MARIBOR	64082	Melioracije zemljišč Radvanje in Pekre	0
MARIBOR	64092	HMS Polskava - Podova	0
MARIBOR	64102	Melioracijsko območje ob Korenskem potoku	0
MARIBOR	64121	Namakalni sistem Starše	0
MARIBOR	64132	Melioracija Rače pri črpalki in Pivola-Štekarje	0
MARIBOR	64151	Namakalni sistem Pohorski dvor	0
MARIBOR	64172	HMS PESNICA - Melioracijsko območje ob Jablanskem potoku	0
MARIBOR	64192	Melioracija Hoško in Slivniško Pohorje, Pivole in Polane	0
MARIBOR	64202	Melioracija Ob Prednici	0
MARIBOR	64212	Melioracijsko območje Vukovarski potok	0
PESNICA	65042	Melioracija na zemljišču AK Maribor - območje Zg. Kungota-Jurij-Plač	0
PESNICA	65072	HMS Pesnica Melioracijsko območje "Pesniški dvor"	0
PESNICA	65182	HMS PESNICA - Kungota - Fifolt	0
PESNICA	65192	HMS PESNICA - melioracija Vukovski potok	0
PESNICA	65202	HMS Pesnica - Melioracija ob Gačniškem potoku	0
RUŠE	68012	Melioracija Selnica	0
RUŠE	68022	Melioracijsko območje Gradišče	0

3995. Odredba o spremembi vzgojno-izobraževalnega programa osnovna šola

Na podlagi 15. člena Zakona o organizaciji in financiranju vzgoje in izobraževanja (Uradni list RS, št. 16/07 – uradno prečiščeno besedilo, 36/08, 58/09, 64/09 – popr., 65/09 – popr., 20/11, 40/12 – ZUJF, 57/12 – ZPCP-2D, 47/15, 46/16, 49/16 – popr. in 25/17 – ZVaj) minister za izobraževanje, znanost in šport izdaja

O D R E D B O
o spremembi vzgojno-izobraževalnega programa osnovna šola

1. člen

Minister za izobraževanje, znanost in šport je sprejel spremembo vzgojno-izobraževalnega programa osnovna šola, sprejetega z Odredbo o vzgojno-izobraževalnem programu osnovna šola (Uradni list RS, št. 16/99) in spremenjenega z Odredbo o spremembi vzgojno-izobraževalnega programa osnovna šola (Uradni list RS, št. 12/11), Odredbo o spremembi vzgojno-izobraževalnega programa osnovna šola (Uradni list RS, št. 101/11), Odredbo o spremembi vzgojno-izobraževalnega programa osnovna šola (Uradni list RS, št. 24/12), Odredbo o spremembah vzgojno-izobraževalnega programa osnovna šola (Uradni list RS, št. 17/13), Odredbo o spremembah in dopolnitvah vzgojno-izobraževalnega programa osnovna šola (Uradni list RS, št. 14/14), Odredbo o spremembah in dopolnitvah vzgojno-izobraževalnega programa osnovna šola (Uradni list RS, št. 84/15), Odredbo o spremembi vzgojno-izobraževalnega programa osnovna šola (Uradni list RS, št. 15/16) in Odredbo o spremembi vzgojno-izobraževalnega programa osnovna šola (Uradni list RS, št. 69/18).

Spremembo vzgojno-izobraževalnega programa osnovna šola je določil Strokovni svet Republike Slovenije za splošno izobraževanje na 193. seji dne 21. 6. 2018.

2. člen

S spremembo vzgojno-izobraževalnega programa iz prejšnjega člena se v predmetniku osnovne šole določi posodobljen učni načrt za izbirni predmet Čebelarstvo.

3. člen

Posodobljeni učni načrt iz prejšnjega člena se začne uporabljati v šolskem letu 2019/20.

Dosedanji učni načrt Čebelarstvo od šolskega leta 2019/20 dalje ni več del predmetnika osnovne šole in se preneha izvajati, ker ga nadomesti posodobljen učni načrt Čebelarstvo.

4. člen

Spremenjen vzgojno-izobraževalni program iz te odredbe se objavi na spletni strani Ministrstva za izobraževanje, znanost in šport.

5. člen

Ta odredba začne veljati naslednji dan po objavi v Uradnem listu Republike Slovenije.

Št. 0070-57/2018
Ljubljana, dne 7. decembra 2018
EVA 2018-3330-0050

dr. Jernej Pikalo l.r.
Minister
za izobraževanje, znanost in šport

3996. Odredba o spremembi Odredbe o določitvi poklicev, v katerih zaposlitev tujca ni vezana na trg dela

Na podlagi sedmega odstavka 17. člena Zakona o zaposlovanju, samozaposlovanju in delu tujcev (Uradni list RS, št. 1/18 – uradno prečiščeno besedilo in 31/18) izdaja ministrica za delo, družino, socialne zadeve in enake možnosti

O D R E D B O
o spremembi Odredbe o določitvi poklicev, v katerih zaposlitev tujca ni vezana na trg dela

1. člen

V Odredbi o določitvi poklicev, v katerih zaposlitev tujca ni vezana na trg dela (Uradni list RS, št. 32/17, 52/17, 5/18 in 44/18) se v 3. členu datum »31. decembra 2018« nadomesti z datumom »30. junija 2019«.

2. člen

Ta odredba začne veljati naslednji dan po objavi v Uradnem listu Republike Slovenije.

Št. 0072-34/2018
Ljubljana, dne 13. decembra 2018
EVA 2018-2611-0097

mag. Ksenija Klampfer l.r.
Ministrica
za delo, družino, socialne zadeve
in enake možnosti

3997. Obvestilo o začetku izvajanja pripravljalnih del projekta drugi tir železniške proge Divača–Koper

Na podlagi 49. člena Zakona o izgradnji, upravljanju in gospodarjenju z drugim tirom železniške proge Divača–Koper (Uradni list RS, št. 51/18) ministrica za infrastrukturo objavlja

O B V E S T I L O
o začetku izvajanja pripravljalnih del projekta drugi tir železniške proge Divača–Koper

1. Z začetkom izvajanja arheoloških raziskav na trasi drugega tira železniške proge Divača–Koper so se 10. decembra 2018 začela izvajati pripravljalna dela iz 10. člena Zakona o izgradnji, upravljanju in gospodarjenju z drugim tirom železniške proge Divača–Koper (Uradni list RS, št. 51/18; v nadaljnjem besedilu: zakon).

2. V skladu z 49. členom zakona se taksa na pretovor v koprskem tovornem pristanišču začne obračunavati 1. marca 2019.

Št. 007-394/2018/3
Ljubljana, dne 17. decembra 2018
EVA 2018-2430-0105

mag. Alenka Bratušek l.r.
Ministrica
za infrastrukturo

3998. Naznanilo o prejetju sklepa Evropske komisije o združljivosti državne pomoči s Pogodbo o delovanju EU

Na podlagi drugega odstavka 3. člena Odredbe o Programu promocije sektorja sadja za obdobje od 2018 do 2020 (Uradni list RS, št. 51/18) objavlja ministrica za kmetijstvo, gozdarstvo in prehrano

NAZNANILO
o prejetju sklepa Evropske komisije o združljivosti državne pomoči s Pogodbo o delovanju EU

Ministrica za kmetijstvo, gozdarstvo in prehrano naznanja prejetje sklepa Komisije št. C(2018) 8056 z dne 26. 11. 2018 o združljivosti državne pomoči glede aktivnosti promocije kmetijskih proizvodov in informiranja o njih za sektor sadja iz Odredbe o Programu promocije sektorja sadja za obdobje od 2018 do 2020 (Uradni list RS, št. 51/18) s Pogodbo o delovanju EU. Shema državne pomoči se vodi pod identifikacijsko številko SA.51731 (2018/N), in sicer za izvajanje Ukrepa skupna splošna promocija sektorja sadja in informiranje o sadju ter promocija sadja in proizvodov iz sadja iz sheme kakovosti »izbrana kakovost« iz priloge Odredbe o Programu promocije sektorja sadja za obdobje od 2018 do 2020 (Uradni list RS, št. 51/18).

Št. 077-374/2018/007-3
Ljubljana, dne 19. decembra 2018
EVA 2018-2330-0111

dr. Aleksandra Pivec l.r.
Ministrica
za kmetijstvo, gozdarstvo in prehrano

USTAVNO SODIŠČE

3999. Odločba o ugotovitvi, da je 4. člen Zakona o določitvi volilnih enot za volitve poslancev v Državni zbor v neskladju z Ustavo in da prvi odstavek 7. člena, 42., 43. in 44. člen ter drugi odstavek 91. člena Zakona o volitvah v Državni zbor niso v neskladju z Ustavo

Številka: U-I-32/15-56
Datum: 8. 11. 2018

ODLOČBA

Ustavno sodišče je v postopku za oceno ustavnosti, začetem z zahtevo Državnega sveta, po opravljeni javni obravnavi 7. novembra 2017, na seji 8. novembra 2018

odločilo:

1. Drugi odstavek 91. člena Zakona o volitvah v Državni zbor (Uradni list RS, št. 109/06 – uradno prečiščeno besedilo in 23/17) ni v neskladju z Ustavo.

2. Prvi odstavek 7. člena, 42., 43. in 44. člen Zakona o volitvah v Državni zbor niso v neskladju z Ustavo.

3. Člen 4 Zakona o določitvi volilnih enot za volitve poslancev v Državni zbor (Uradni list RS, št. 24/05 – uradno prečiščeno besedilo) je v neskladju z Ustavo.

4. Državni zbor mora ugotovljeno protiustavnost iz prejšnje točke izreka odpraviti v roku dveh let po objavi te odločbe v Uradnem listu Republike Slovenije.

5. Zahteva za oceno ustavnosti petega odstavka 80. člena Ustave se zavrže.

Obrazložitev

A.

1. Predlagatelj izpodbija 4. člen Zakona o določitvi volilnih enot za volitve poslancev v Državni zbor (v nadaljevanju ZDVEDZ), ki določa območja osmih volilnih enot in osemin-osemdesetih volilnih okrajev. Navaja, da je iz analize izidov volitev v Državni zbor leta 2014 razvidno, da so se volilni okraji zelo razlikovali po številu volilnih upravičencev (razmerje med največjim in najmanjšim naj bi bilo celo 1:3,73). Zato naj bi bila izpodbijana določba v neskladju s 1., 2. in 20. členom Zakona o volitvah v Državni zbor (v nadaljevanju ZVDZ), posebno pa z drugim odstavkom 20. člena ZVDZ, v skladu s katerim bi morale biti volilne enote oblikovane tako, da bi bilo uresničeno načelo, po katerem se en poslanec voli na približno enako število prebivalcev. Ker naj bi 4. člen ZDVEDZ omogočal tako velike razlike v številu upravičencev na izvoljenega poslanca, naj bi bil tudi v neskladju s 3., 43., 44., 80. in 82. členom Ustave.

2. Predlagatelj izpodbija tudi 7. člen ZVDZ, ki določa, da ima pravico voliti in biti voljen za poslanca državljan Republike Slovenije, ki je na dan glasovanja dopolnil osemnajst let starosti. Iz besedila te določbe naj bi izhajalo, da imajo pravico voliti in biti voljeni za poslanca samo tisti državljani Republike Slovenije, ki imajo na dan volitev 18. rojstni dan oziroma tega dne postanejo polnoletni. Zato naj bi bila ta določba v neskladju s 3., 43. in 44. členom Ustave.

3. Po mnenju predlagatelja so protiustavni tudi 42., 43. in 44. člen ZVDZ, ki določajo pravila kandidiranja političnih strank in volivcev. Predlagatelj zatrjuje njihovo neskladje s 3. in 82. členom Ustave, ker določajo nesorazmerno različne pogoje za kandidiranje neodvisnih kandidatov v primerjavi s pogoji kandidiranja za kandidate, ki uživajo podporo poslancev parlamentarne stranke. Zatrjuje, da ima podpis poslanca tristotriintridesetkrat večjo težo kot podpis običajnega državljana, kar naj bi bilo protiustavno.

4. Predlagatelj izpodbija tudi 90., 91., 92. in 93. člen ZVDZ, ki določajo pravila ugotavljanja izida volitev oziroma razdelitev mandatov. Zatrjuje njihovo neskladje s 3., 80. in 82. členom Ustave. Navaja, da izpodbijana ureditev ne zadosti ustavni zahtevi, da imajo volivci odločilen vpliv na dodelitev mandata kandidatom (peti odstavek 80. člena Ustave). Meni, da bi morali imeti zaradi "sorazmernega predstavništva" volilnega telesa vsi volilni okraji izvoljenega poslanca. Zatrjuje, da so 3., 80. in 82. člen Ustave uresničeni samo v primeru, ko volilni izidi zagotavljajo enakomerno pokritost volilnega telesa s poslanci. Iz analize izidov volitev v Državni zbor leta 2014 pa naj bi izhajalo, da 21 volilnih okrajev od 88 nima izvoljenega poslanca, kar naj bi pomenilo, da četrtina slovenskih volivcev nima svojega predstavnika v Državnem zboru.

5. Predlagatelj je na javni obravnavi poudaril, da je po Ustavi nosilec oblasti ljudstvo, da so poslanci predstavniki vsega ljudstva in da morajo imeti volivci odločilen vpliv na izbiro kandidatov. V nasprotju s tem naj bi veljavna volilna zakonodaja omogočala in celo napeljevala na to, da so nosilec oblasti politične stranke, da so poslanci predstavniki političnih strank in da imajo slednje namesto volivcev odločilen vpliv na izbiro kandidatov. Predlagatelj je opozoril na analizo izidov volitev leta 2014, iz katere naj bi izhajalo, da polovica poslancev, ki so bili izvoljeni, v svojem volilnem okraju ni bila navedena na prvem, temveč na drugem do sedmem mestu, in da kar v 21 volilnih okrajih ni bil izvoljen noben poslanec. Predlagal je, naj Ustavno sodišče presodi tudi ustavnost petega odstavka 80. člena Ustave, ker naj bi bila z njim izigrana referendumsko izražena volja ljudstva, ustavno določena prevlada političnih strank in s tem omejena možnost ljudstva, da dejansko izvršuje oblast.

6. Ustavno sodišče je zahtevo poslalo v odgovor Državnemu zboru, ki, sklicujoč se na sklepe Ustavnega sodišča

št. U-I-128/92 z dne 27. 10. 1992 (Uradni list RS, št. 53/92, in OdlUS I, 75), št. U-I-226/00 z dne 10. 4. 2003 (OdlUS XII, 35) in št. U-I-346/05 z dne 4. 10. 2007, navaja, da je Ustavno sodišče o vsebinsko enakih očitkih glede protiustavnosti 4. člena ZDVEDZ že odločilo, in sicer je ugotovilo, da so neutemeljeni. Glede 7. člena ZVDZ navaja, da je ozka jezikovna razlaga, ki jo ponuja predlagatelj, v nasprotju z vsemi drugimi razlagami te določbe, zlasti namensko, logično in sistematično, predvsem pa naj bi bila očitno protiustavna. Tudi v zvezi z očitki o protiustavnosti določitve pogojev za kandidiranje in ureditve načina razdelitve mandatov zatrjuje, da so neutemeljeni, in se pri tem sklicuje na dosedanjo ustavnosodno presojo teh vprašanj (odločbo Ustavnega sodišča št. U-I-336/96 z dne 4. 3. 1999, Uradni list RS, št. 22/99, in OdlUS VIII, 43, ter sklepa Ustavnega sodišča št. U-I-226/00 in št. U-I-346/05). Opozarja na Ustavni zakon o dopolnitvi 80. člena Ustave Republike Slovenije (Uradni list RS, št. 66/2000 – v nadaljevanju UZ80), ki je izrecno izključil uporabo takrat veljavnih t. i. nacionalnih list pri delitvi mandatov, ker so bile v nasprotju z zahtevo po zagotovitvi odločilnega vpliva volivcev na dodelitev mandatov kandidatom.

7. Na javni obravnavi je Državni zbor vztrajal pri razlogih, ki jih je navedel v pisnem odgovoru na zahtevo Državnega sveta. Primarno je Ustavnemu sodišču predlagal, naj zahtevo v skladu z drugim odstavkom 23.a člena Zakona o Ustavnem sodišču (Uradni list RS, št. 64/07 – uradno prečiščeno besedilo in 109/12 – v nadaljevanju ZUstS) zavrže, ker niso izpolnjene procesne predpostavke za vsebinsko presojo ustavnosti izpodbijanih zakonov pred Ustavnim sodiščem. Zatrjeval je, da Državni svet ni izkoristil vseh možnosti za spremembo določb ZDVEDZ in ZVDZ, ki so po njegovi oceni protiustavne (zakonska iniciativa, odložilni veto). Podrejeno se je Državni zbor glede presoje izpodbijanih določb ponovno skliceval na dosedanjo, po njegovem mnenju že ustaljeno ustavnosodno presojo. Poudaril je, da Državni svet v svoji zahtevi za oceno ustavnosti izpodbijane zakonske ureditve ni navedel nobenih novih ustavnopravnih argumentov, ki bi narekovali drugačno odločitev Ustavnega sodišča, in da gre za tipično politično vprašanje. Zavrnil je očitke o neaktivnosti Državnega zbora za spremembo volilnega sistema.

8. Državni zbor je 20. 11. 2017 Ustavnemu sodišču poslal dodatni odgovor, v katerem se je opredelil do razširitve zahteve Državnega sveta na presojo ustavnosti petega odstavka 80. člena Ustave, ker naj ne bi ustrezala volji ljudstva, izraženi na referendumih o volilnih sistemih. Sklicujoč se na ustavnosodno presojo (sklepa Ustavnega sodišča št. U-I-214/00 z dne 14. 9. 2000, OdlUS IX, 201, in št. U-I-262/00 z dne 13. 3. 2003), je predlagal zavrženje zahteve v tem delu, ker Ustavno sodišče ni pristojno za presojo Ustave ali določb ustavne narave in tudi ne za ocenjevanje medsebojne skladnosti ustavnih določb.

9. Mnenje o navedbah zahteve je poslala Vlada. Sklicujoč se na dosedanjo ustavnosodno presojo (odločbo Ustavnega sodišča št. U-I-354/96 z dne 9. 3. 2000, Uradni list RS, št. 31/2000, in OdlUS IX, 53, in sklep Ustavnega sodišča št. U-I-226/00), navaja, da 4. člen ZDVEDZ ni v neskladju z načelom enakosti volilne pravice, saj različna velikost volilnih okrajev (celo v razmerju 1: 3) ne krši enake volilne pravice, ker se volilni izidi kandidatnih list izračunavajo po volilnih enotah, med katerimi so razlike v velikosti minimalne. Prav tako naj ne bi bil v neskladju z 80. členom Ustave, ker naj bi volilni sistem (še posebno po zadnji spremembi ZVDZ, ki je ukinila t. i. nacionalne liste) zagotavljal izvolitev tistih kandidatov, ki so dobili največjo podporo volivcev. Vlada opozarja, da je v praksi skoraj nemogoče najti idealen način, ki bi popolnoma oziroma še bolj zadovoljil cilje ustavodajalca o odločilnem vplivu volivcev na dodelitev mandatov kandidatom (peti odstavek 80. člena Ustave). Glede prvega odstavka 7. člena ZVDZ navaja, da iz njega jasno izhaja, da ima aktivno in pasivno volilno pravico tisti državljan, ki je pred volitvami oziroma na dan volitev dopolnil 18 let. Določba naj bi bila nespremenjena (v prvem odstavku, ki se nanaša na pogoj 18 let) v veljavi že od leta 1992 in naj bi bila v tem obdobju tudi ustrezno uresničevana na volitvah. Po mnenju Vlade niso v neskladju z Ustavo niti 42., 43. in 44. člen ZVDZ. Vlada meni, da načelo enakosti volilne pravice ne zajema zahteve po enaki teži podpisov v podporo kandidaturi in da različna teža podpisov, ki jih dajo v podporo kandidaturi poslanci in volivci, tudi ne pomeni nedopustne diskriminacije med temi osebami. V zvezi s tem opozarja na stališče iz odločbe Ustavnega sodišča št. U-I-336/96.

10. Tudi Vlada je na javni obravnavi vztrajala pri razlogih, ki jih je navedla že v pisnem mnenju, in ponovno poudarila, da se z volilnim sistemom ustrezno uresničujejo ustavna načela iz 80. člena Ustave, ker volilni sistem zagotavlja izvolitev tistih kandidatov, ki so dobili največjo podporo volivcev. Pri presoji ustavnosti je treba po mnenju Vlade predvsem upoštevati dejstvo, da je UZ80 iz leta 2000 natančno določil vsebinske spremembe volilnega sistema, ki so bile z Zakonom o spremembah in dopolnitvah Zakona o volitvah v Državni zbor (Uradni list RS, št. 78/06 – v nadaljevanju ZVDZ-B) leta 2006 prenesene v volilno zakonodajo. Drugih sprememb volilnega sistema UZ80 ni predvidel, zaradi česar je mogoče razumeti, da niso nujne. Tudi Vlada je opozorila, da je v preteklosti že predlagala spremembo volilne zakonodaje, in sicer v iskanju ustreznejše uresničitve ustavne določbe, ki se nanaša na personalizacijo volitev oziroma zagotovitev odločilnega vpliva volivcev na dodelitev mandatov kandidatom. Predlog, ki je predvideval uvedbo absolutnega preferenčnega glasu, naj v Državnem zboru ne bi dobil zadostne podpore. Vendar po mnenju Vlade to še ne pomeni, da je veljavna ureditev protiustavna.

11. Odgovor Državnega zbora in mnenje Vlade sta bila poslana predlagatelju, ki nanju ni odgovoril.

12. Ustavno sodišče je Ministrstvo za notranje zadeve (v nadaljevanju MNZ) zaprosilo za podatke o številu državljanov Republike Slovenije s stalnim prebivališčem po volilnih okrajih na dneve 31. 12. 2011, 31. 12. 2013 in 31. 12. 2014. MNZ je pojasnilo, da teh podatkov nima, ima pa podatke o številu državljanov Republike Slovenije – volivcih po volilnih okrajih, ki so bili uporabljeni za sestavo volilnih imenikov za volitve v Državni zbor leta 2011 in leta 2014.

Javna obravnava

13. Ustavno sodišče je 7. 11. 2017 opravilo javno obravnavo (35. člen ZUstS). Nanjo je poleg predlagatelja in nasprotnega udeleženca povabilo tudi druge osebe, za katere je menilo, da je potrebna njihova udeležba na javni obravnavi, tj. predstavnike Vlade in Državne volilne komisije (v nadaljevanju DVK) ter pravne strokovnjake s področja volitev prof. dr. Franca Grada, prof. dr. Sašo Zagorca, prof. dr. Jurija Toplaka in prof. dr. Toneta Jerovška (prvi odstavek 36. člena v zvezi z drugim odstavkom 28. člena ZUstS). Javne obravnave so se udeležili vsi vabljeni, razen prof. dr. Toneta Jerovška, ki je svojo odsotnost opravičil. Izostanek slednjega ni preprečeval Ustavnemu sodišču, da izvede postopek ter odloči v zadevi (drugi odstavek 36. člena ZUstS).

14. Prof. dr. Franc Grad je prikazal zgodovinske okoliščine nastanka volilne zakonodaje. Pojasnil je, da je leta 1992 skupina strokovnjakov, katere član je bil, dobila izhodišča za pripravo volilne zakonodaje, in sicer, da naj bo volilni sistem proporcionalen, da naj zagotavlja vpliv volivcev na izbiro kandidatov in da naj zagotavlja stabilnost. Te tri zahteve naj bi si med seboj nasprotovale in naj jih ne bi bilo mogoče enakovredno uresničiti; izpodbijana ureditev naj bi bila poskus njihove uskladitve. Najbolj občutljivo naj bi bilo vprašanje zagotovitve vpliva volivcev na izbiro kandidatov, kjer je obstajalo več možnosti. Skupina strokovnjakov se je odločila za sistem razdelitev volilnih enot na volilne okraje, katerih naloga je samo, da se pokaže, kakšno podporo imajo kandidati z različnih kandidatnih list med volivci. Ta podpora naj bi bila odločilna za podelitev mandatov potem, ko se ti razdelijo listam najprej na ravni volilne enote, potem pa na ravni celotne države. Prof. dr. Franc Grad je pojasnil, da je že od začetka obstajalo nerazumevanje glede tega, da glasovanje po volilnih okrajih ne pomeni izvolitve. Poudaril je, da v volilnem okraju po veljavnem volilnem sistemu ni izvoljen

nihče, kajti glasovanje v volilnem okraju je samo merilo za podelitev mandatov posamezniku. Izvolitev v volilnem okraju bi pomenila večinski volilni sistem, kar bi bilo neposredno v nasprotju s tem, da Ustava zahteva proporcionalni volilni sistem. Prof. dr. Franc Grad je pojasnil, da so ustavne spremembe iz leta 2001 navedene tri zahteve konstitucionalizirale, iz česar bi se dalo sklepati, da sta tako volilni sistem, ki je veljal pred ustavnimi spremembami, kot veljavni volilni sistem, ki je bil sprejet po njih, v skladu z Ustavo. Za presojo ustavnosti pa se mu zdi še bolj pomembno, da je UZ80 v II. razdelku določil izvedbo I. razdelka ustavne spremembe, ki je bila kasneje prevzeta v ZVDZ. To naj bi bilo pomembno zato, ker UZ80 ni določil, da se mora volilna zakonodaja v določenem roku uskladiti z ustavno spremembo, kot je to običajno, temveč je spremembo že kar udejanjil v II. razdelku na način, kot bi to moral storiti zakon. Pri tem naj bi zgolj določil, da do spremembe volilne zakonodaje velja ureditev iz II. razdelka UZ80. Vse navedeno naj bi pomenilo najmanj, da je II. razdelek UZ80 v skladu z Ustavo. Prof. dr. Franc Grad je pojasnil tudi, da sta po njegovem mnenju oba elementa, ki ju določa peti odstavek 80. člena Ustave (proporcionalni volilni sistem in odločilen vpliv volivcev na dodelitev mandatov), enakovredna in da veljavni volilni sistem pomeni eno od njunih možnih kombinacij, za katero pa ne trdi, da je najboljša mogoča ustavnoskladna ureditev. Vendar to po njegovem mnenju ne pomeni, da ni v skladu z Ustavo. Izrazil je stališče, da izpodbijana ureditev zadosti ustavni zahtevi po odločilnem vplivu volivcev na dodelitev mandatov, in pojasnil, da je odločilen vpliv volivcev mogoče dosledno upoštevati samo v večinskem sistemu in pri sistemu enega prenosljivega glasu kot enem od proporcionalnih sistemov, sicer pa je mogoče upoštevati zgolj relativni vpliv volivcev. Poudaril je, da je beseda *odločilen* neopredeljen pravni pojem, ki mu veljavna ureditev vsebino že določa, Ustavno sodišče pa bo moralo presoditi, ali je tako določena vsebina skladna z Ustavo. Po njegovem mnenju je izbira volilnega sistema tipično politično vprašanje, zato bi morala biti presoja Ustavnega sodišča čim bolj zadržana. Glede velikosti volilnih okrajev je poudaril, da bi bilo z vidika izvajanja volilne kampanje zaželeno, da so čim bolj enaki po številu volivcev, vendar pa to nima neposrednega vpliva na izvolitev kandidatov. Mandati naj bi se namreč delili na ravni volilne enote, zato naj bi se tudi enakost volilne pravice izražala na ravni volilne enote (in na ravni države kot celote); velikost volilnih okrajev naj bi bila z vidika enakosti volilne pravice popolnoma nepomembna.

15. Prof. dr. Saša Zagorc je pojasnil, da je bila dopolnitev petega odstavka 80. člena Ustave rezultat pomirjenja in iskanja političnega kompromisa, pri čemer so se že tedaj kresala mnenja, ali spremembe volilnega sistema zadoščajo zahtevi po odločilnem vplivu volivcev. Zgolj zato, ker veljavna zakonska ureditev povzema ureditev iz II. razdelka UZ80, je po njegovem mnenju preuranjeno sklepati, da je že iz tega razloga ta ureditev v skladu s petim odstavkom 80. člena Ustave. Četudi je bila izvedba v II. razdelku UZ80 leta 2000 ustavnoskladna, zaradi dinamične razlage ni nujno, da enako velja tudi sedaj. Poudaril je, da po njegovem mnenju zahteva po odločilnem vplivu ni odsev enake volilne pravice, temveč je objekt volilnega sistema, na podlagi katerega se odloča o tem, kandidat iz katerega volilnega okraja bo izbran v svoji volilni enoti. Zato naj veljavni ureditvi volilnih okrajev ne bi mogli očitati neskladja z načelom enakosti (aktivne) volilne pravice; aktivna volilna pravica z vidika volivca naj bi bila vezana na volilno enoto, v kateri naj bila teža glasov vseh volivcev enaka. Prof. dr. Saša Zagorc je pojasnil, da zahtevo po odločilnem vplivu razume kot zahtevo po odločilnem vplivu volivcev kot celote in ne kot posameznega volivca. Po njegovem mnenju oba elementa iz petega odstavka 80. člena Ustave (proporcionalni volilni sistem in odločilen vpliv volivcev) nista enakovredna, temveč ima zahteva po odločilnem vplivu manjšo težo, ker je v mestniškem podredju. Izbira volilnega sistema, ki naj bi tej zahtevi ustrezal, naj bi bilo politično vprašanje, pri presoji katerega naj bi bilo Ustavno sodišče zadržano. Pojasnil je, da veljavna zakonska ureditev opredeljuje odločilen vpliv volivcev, čeprav v zelo majhni meri. Zaradi tega po njegovem mnenju veljavna ureditev ni v neskladju z Ustavo, okrepitev odločilnega vpliva volivcev na dodelitev mandatov pa je mogoče doseči po politični poti.

16. Prof. dr. Jurij Toplak je v zvezi z velikostjo okrajev in številom volivcev v okraju pojasnil, da je vsa svetovna teorija volitev enotna, da gre za kršitev enake volilne pravice, če je razlika med volivci takšna, da lahko en volivec dvigne rezultat svojega kandidata za en promil, drugi pa s svojim glasom za tri promile, in to je razlika, do katere prihaja v Republiki Sloveniji. Neenakost naj bi bila tudi med kandidati (pasivna volilna pravica), ker naj bi imela kandidata iste politične stranke, ki se borita za isti sedež, v času kampanje različne možnosti za nagovarjanje volivcev. Opozoril je na sodbo Vrhovnega sodišča ZDA v zadevi *Baker v. Carr* z dne 26. 3. 1962, v kateri je to sodišče spremenilo svoje stališče iz sodbe v zadevi *Colegrove v. Green* z dne 10. 6. 1946, po katerem je oblikovanje volilnih okrožij politično vprašanje. V zvezi z odločilnim vplivom na dodelitev mandatov je prof. dr. Jurij Toplak navedel, da je pri presoji ustavnosti zakonske ureditve z vidika te ustavne zahteve odločilnega pomena namen ustavodajalca leta 2000. Iz ustavodajnega gradiva naj bi izhajalo stališče ustavne komisije, da sedanji volilni sistem volivcu daje vpliv, ki pa ni odločilen. Po mnenju prof. dr. Jurija Toplaka II. razdelek UZ80 iz leta 2000, ki je uveljavil sedanji volilni sistem, ni bil v neskladju z Ustavo, ker ima raven Ustave. Ne bilo naj bi bistveno, ali sta elementa iz petega odstavka 80. člena Ustave (proporcionalen volilni sistem in odločilen vpliv volivcev) enakovredna, temveč ali sta izključujoča. Po njegovem mnenju nista, zato je mogoče izpolniti oba. Take sisteme naj bi imela polovica evropskih držav (npr. Latvija), ki imajo sistem odprtih list, v katerem lahko volivec najprej izbere stranko, potem pa znotraj stranke še kandidata(-e). Prof. dr. Jurij Toplak je izrazil stališče, da veljavni volilni sistem izpolnjuje le merilo sorazmernega predstavništva, ne daje pa volivcu možnosti izbire znotraj stranke, temveč vsiljen preferenčni glas. Če volivec nima možnosti izbire strankarskih kandidatov, naj bi verjetno zelo težko govorili o odločilnem vplivu volivcev na izbiro kandidata. Prof. dr. Jurij Toplak je opozoril še, da obstaja veliko sistemov, ki volivcem dajejo odločilen vpliv na dodelitev mandatov in ki omogočajo oblikovanje volilnih okrajev tako, da je moč glasov posameznih volivcev iz posameznih okrajev enaka.

17. Predstavnika DVK sta poudarila, da DVK ne more razpravljati o tem, ali je treba veljavno ureditev volilnega sistema popraviti oziroma izboljšati, ker mora skrbeti le za njegovo zakonito izvrševanje. Po mnenju direktorja DVK ni mogoče reči, da v veljavnem sistemu volivci nimajo nobenega vpliva na izvolitev, vendar naj bi bil ta majhen. Opozoril je, da volivec nima izbire med kandidati politične stranke. Te naj bi določile politične stranke, znotraj katerih naj bi potekal oster boj, kateri kandidat bo kandidiral v katerem volilnem okraju. Po mnenju direktorja DVK kandidati različnih političnih strank v volilni enoti ne tekmujejo med seboj, temveč s kandidati svoje (iste) politične stranke.

18. DVK je Ustavnemu sodišču 21. 11. 2018 poslala podatke, za katere je bil na javni obravnavi zaprošen direktor DVK, to je podatke o številu volilnih upravičencev po volilnih okrajih in analizo razdelitve mandatov po volilnih okrajih na volitvah v Državni zbor leta 2011 in leta 2014 ter tabelo s konkretnimi podatki o razdelitvi mandatov po posameznih listah kandidatov.

19. Ustavno sodišče je podatke DVK poslalo Državnemu svetu in Državnemu zboru, ki se do njih nista opredelila.

B. – I.

20. Državni zbor v odgovoru navaja, da niso izpolnjene procesne predpostavke za vsebinsko presojo ustavnosti izpodbijanih zakonov pred Ustavnim sodiščem, ker Državni svet ni izkoristil vseh možnosti za spremembo določb ZDVEDZ in ZVDZ, ki so po njegovi oceni protiustavne (zakonska iniciativa, odložilni veto). Ustavnemu sodišču zato predlaga, naj zahtevo v skladu z drugim odstavkom 23.a člena ZUstS zavrže.

21. Ustava v prvem stavku drugega odstavka 162. člena določa, da predlagatelje zahteve za začetek postopka pred Ustavnim sodiščem določa zakon. V skladu s tretjo alinejo prvega odstavka 23.a člena ZUstS lahko vloži zahtevo za oceno ustavnosti Državni svet. V drugem odstavku 23.a člena ZUstS je zakonodajalec predpisal omejitev pri vlaganju zahtev. Skladno z njo predlagatelji niso upravičeni vložiti zahteve za oceno ustavnosti oziroma zakonitosti predpisov, ki jih sprejmejo sami. Iz te določbe tako med drugim izhaja, da Državni zbor kot zakonodajni organ ni upravičen vložiti zahteve za oceno ustavnosti zakona. Omejitev iz drugega odstavka 23.a člena ZUstS temelji na premisleku, da lahko normodajalec že sam z udejanjenjem svoje temeljne pristojnosti zagotovi spoštovanje Ustave, tako da obstoječi predpis, če ocenjuje, da ni skladen z Ustavo ali z zakonom, kadarkoli ustrezno spremeni oziroma dopolni.[1, 2]

22. Pristojnosti Državnega sveta so opredeljene v 97. členu Ustave. Prvi odstavek 97. člena Ustave določa, da Državni svet lahko predlaga Državnemu zboru sprejetje zakonov, daje Državnemu zboru mnenje o vseh zadevah iz njegove pristojnosti, zahteva, naj Državni zbor pred razglasitvijo kakega zakona o njem še enkrat odloča, in zahteva preiskavo o zadevah javnega pomena iz 93. člena Ustave. V skladu z drugim odstavkom 97. člena Ustave mora Državni svet na zahtevo Državnega zbora izreči mnenje o posamezni zadevi.

23. Državni svet po Ustavi lahko opravlja le iniciativno, suspenzivno in svetovalno vlogo v razmerju do Državnega zbora, ko ta izvršuje ustavno določeno zakonodajno pristojnost. Ne more pa Državni svet (samostojno) sprejemati zakonov, saj je ta pristojnost po Ustavi dana izključno Državnemu zboru kot nosilcu zakonodajne oblasti. Glede na navedeno Državnemu svetu na podlagi drugega odstavka 23.a člena ZUstS ni mogoče odreči upravičenja, da vlaga zahteve za oceno ustavnosti zakonov, ki jih sprejema Državni zbor.

B. – II.

Odločilen vpliv volivcev na dodelitev poslanskih mandatov

24. Predlagatelj izpodbija 90., 91., 92. in 93. člen ZVDZ, ki določajo način ugotavljanja izida volitev v Državni zbor in razdelitev poslanskih mandatov, vendar je bilo treba glede na njegove očitke oceniti le ustavnosti drugega odstavka 91. člena ZVDZ. Zatrjuje neskladje ureditve razdelitve mandatov s 3. členom, petim odstavkom 80. člena in prvim odstavkom 82. člena Ustave. Predlagatelj svojih očitkov ne utemelji po posameznih določbah Ustave, iz celote njegovih navedb pa je mogoče razbrati, da je njegov poglavitni očitek ta, da zakonska ureditev dodelitve mandatov ne ustreza zahtevi iz petega odstavka 80. člena Ustave, da imajo volivci odločilen vpliv na dodelitev mandatov posameznim kandidatom. Izpodbijana ureditev naj bi vodila k temu, da imajo ta odločilni vpliv predlagatelji kandidatov oziroma politične stranke, ne pa volivci. Predlagatelj meni, da bi bilo ustavni zahtevi zadoščeno le v primeru, če bi "volilni rezultati zagotavljali enakomerno pokritost volilnega telesa s poslanci", kar pomeni, da "bi morali imeti vsi volilni okraji izvoljenega poslanca".

25. Bistveno vprašanje v obravnavani zadevi je torej, ali ureditev razdelitve poslanskih mandatov v ZVDZ ustreza ustavni zahtevi, da morajo imeti volivci odločilen vpliv na dodelitev mandatov kandidatom.

26. Ustavno sodišče je v zvezi z odločilnim vplivom volivcev na dodelitev mandatov kandidatom že sprejelo določena stališča (prim. sklepa št. U-I-226/00 in št. U-I-346/05), vendar so bila ta stališča razdrobljena in ozko povezana s trditvami pobudnikov, ki so se bolj ali manj nanašale na oblikovanje in velikost volilnih okrajev ter na upoštevanje relativnega in ne absolutnega števila glasov pri dodelitvi mandatov in s tem povezano domnevno neenakost volilne pravice. V sklepu št. U-I-346/05 je Ustavno sodišče sprejelo stališče, da je v "sedanji ureditvi volilnih enot in volilnih okrajev in ob spoštovanju načela enake volilne pravice mogoče zagotoviti neposreden vpliv na dodelitev mandatov kandidatom le tako, da se upošteva relativen izid glasovanja". V nobenem od navedenih primerov pa Ustavno sodišče ni sprejelo celovitega stališča o razlagi petega odstavka 80. člena Ustave oziroma o tem, ali je sistem personalizacije z upoštevanjem relativnega izida kandidata v volilnem okraju kot tak skladen z Ustavo.

27. Z UZ80 je bil 80. člen Ustave leta 2000 dopolnjen z novim petim odstavkom, s katerim je ustavodajalec na ustavni ravni uredil (konstitucionaliziral) tri temeljne prvine volilnega sistema: poslanci (razen poslancev narodnih skupnosti) se volijo (1) po načelu sorazmernega predstavništva (2) ob štiriodstotnem volilnem pragu za vstop v Državni zbor, pri čemer (3) imajo volivci odločilen vpliv na dodelitev mandatov kandidatom. Glede na to, da se volilni sistemi na najbolj temeljni ravni delijo v dve skupini (proporcionalni in večinski sistemi), je jasno, da je ustavodajalec kot izhodiščno prvino volilnega sistema določil delitev poslanskih mandatov po načelu sorazmernega predstavništva (proporcionalni sistem). Znotraj tega temeljnega ustavnega okvira pa je predvidel še dve dodatni prvini (volilni prag in odločilen vpliv volivcev na dodelitev mandatov kandidatom), ki učinkujeta kot korekciji proporcionalnega sistema in na ta način ožita polje ustavno dopustnega. Z volilnim pragom (prohibitivna klavzula), ki je sicer namenjen preprečitvi drobitve politične sestave Državnega zbora kot predstavniškega telesa in s tem zagotavljanju večje stabilnosti in učinkovitosti oblasti,[3] se Ustavno sodišče v tej zadevi ni ukvarjalo.[4] Ključna je tokrat razlaga prvin sorazmernega predstavništva in odločilnega vpliva volivcev na dodelitev poslanskih mandatov ter njunega medsebojnega razmerja. Jasno je, da zakonska izvedba zahteve po odločilnem vplivu volivcev ne sme spremeniti temeljne proporcionalne narave volilnega sistema. Protiustavno bi bilo, če bi se zaradi zagotavljanja "odločilnega vpliva volivcev" uvedel večinski volilni sistem. Zato so očitno neutemeljene navedbe predlagatelja, da bi bilo tej zahtevi zadoščeno le v primeru, če bi "volilni rezultati zagotavljali enakomerno pokritost volilnega telesa s poslanci", oziroma da "bi morali imeti vsi volilni okraji izvoljenega poslanca". Temu bi bilo mogoče dosledno zadostiti le v večinskem volilnem sistemu.

28. Ustavni pojem sorazmernega predstavništva pomeni sistem razdelitve mandatov, za katerega je značilno, da politična sestava parlamenta odraža politično strukturo družbe oziroma da se mandati delijo v sorazmerju s podporo posameznih skupin volivcev, izraženo na volitvah.[5] Pojem sorazmernega predstavništva torej opredeljuje volilni sistem v ožjem smislu, tj. sistem razdelitve mandatov, katerega bistvo je, da se mandati razdelijo med kandidate oziroma liste kandidatov tako, da je dodeljeno število mandatov sorazmerno s podporo, ki jo kandidatom dajejo volivci na volitvah. Za proporcionalne sisteme je značilno, da volivci glasujejo o več kandidatih (praviloma listah kandidatov) v plurinominalnih volilnih enotah (drugače kot pri večinskih sistemih, kjer se volijo posamezni poslanci v uninominalnih volilnih enotah). Obstajajo različne oblike proporcionalnih volilnih sistemov, ki se med seboj razlikujejo zlasti

---

[1] Podobno F. Testen v: L. Šturm (ur.), Komentar Ustave Republike Slovenije, Fakulteta za podiplomske državne in evropske študije, Ljubljana 2002, str. 1138–1139, ki v zvezi s tem govori o pravovarstveni potrebi kot temeljni procesni predpostavki zahteve za oceno ustavnosti.

[2] Smiselno enaki razlogi veljajo tudi za primer, ko oceno ustavnosti zahteva skupina poslancev, katerih število presega absolutno parlamentarno večino, in gre za ustavnost zakona, za katerega sprejetje ni določena zahtevnejša večina od absolutne navadne večine (glej sklep Ustavnega sodišča št. U-I-249/14 z dne 1. 12. 2016).

[3] Prim. F. Grad, Volitve in volilni sistemi, Uradni list Republike Slovenije, Ljubljana 2004, str. 133 in 134.

[4] O volilnem pragu glej odločbo Ustavnega sodišča št. U-I-44/96 z dne 13. 6. 1996 (Uradni list RS, 36/96, in OdIUS V, 98).

[5] Prim. F. Grad, navedeno delo, str. 60.

glede velikosti volilnih enot, načina glasovanja (o kandidatih ali listah kandidatov) in načina razdelitve mandatov, vendar Ustava o tem molči. Zato je z vidika prvega elementa volilnega sistema iz petega odstavka 80. člena Ustave (načelo sorazmernega predstavništva) ustavno dopusten vsak volilni sistem, ki v temelju zagotavlja proporcionalno delitev poslanskih mandatov glede na uspeh na volitvah.

29. Poleg volilnega praga je zakonodajalec pri izbiri posameznih prvin proporcionalnega volilnega sistema omejen le z ustavno zahtevo po odločilnem vplivu volivcev na dodelitev mandatov kandidatom. Tej zahtevi zagotovo ne more biti zadoščeno že s tem, da vse poslance volijo volivci (in da torej nimamo imenovanih ali dednih članov parlamenta, na katere volivci ne bi imeli vpliva). V tem smislu je "odločilen vpliv volivcev" zagotovljen v vseh demokratičnih sistemih in v Ustavi izhaja že iz drugega odstavka 80. člena Ustave, po katerem se (vsi) poslanci volijo s splošnim, enakim, neposrednim in tajnim glasovanjem. Zahteva po odločilnem vplivu volivcev na dodelitev mandatov mora torej pomeniti nekaj več kot samo to, da poslance volijo volivci, saj bi bila sicer nepotrebna. Pri razlagi te ustavne zahteve je Ustavno sodišče izhajalo iz ustaljenih metod pravne razlage, zlasti iz jezikovnega pomena ustavnega besedila, pri čemer je upoštevalo tudi namen ustavodajalca, kot izhaja iz gradiva ob sprejemanju UZ80 (zgodovinskonamenska razlaga).

30. Iz ustavnega besedila, po katerem "imajo volivci odločilen vpliv na dodelitev mandatov kandidatom", je mogoče z razlago priti do naslednjih ugotovitev. Dejstvo, da Ustava govori o vplivu volivcev na "dodelitev mandatov kandidatom" – ne pa recimo o razdelitvi mandatov med liste kandidatov (oziroma politične stranke) –, jasno navaja na sklep, da Ustava ne govori o vplivu volivcev na to, koliko mandatov bo dobila posamezna lista kandidatov v posamezni volilni enoti, temveč o vplivu volivcev na to, kateri kandidati na kandidatnih listah bodo dobili poslanski mandat. Čeprav je v naravi volitev, da je vpliv volivcev bolj ali manj zagotovljen v vseh fazah volitev (npr. pri razdelitvi mandatov med kandidatne liste ali celo že v fazi kandidiranja), pa Ustava poseben vpliv volivcev zapoveduje v zadnji fazi volilnega procesa, ko se mandati dodelijo konkretnim osebam (personalizacija). Ustava torej zakonodajalcu pušča prosto presojo, kako bo v predhodnih fazah volilnega procesa uredil vpliv volivcev, le pri personalizaciji daje temu vplivu posebno težo. Ustava govori o volivcih v množini (in ne o posameznem volivcu v ednini). To je razumljivo, kajti volitve so proces, v katerem se sicer individualna (osebna) volilna pravica izvršuje na kolektiven način,[6] zato se tudi vpliv volivcev na dodelitev mandatov kandidatom izvršuje na enak način. Ustava torej predvideva ne le, da volivci izvolijo poslance (kar je v demokratičnem sistemu samo po sebi umevno), temveč da imajo volivci kot celota v posamezni volilni enoti vpliv na to, kateremu od kandidatov bo pripadel poslanski mandat, s čimer zahteva znotraj proporcionalnega volilnega sistema personalizacijo poslanskih mandatov.

31. Bistveno vprašanje pa je, kaj pomeni, da je vpliv volivcev na dodelitev mandatov posameznim kandidatom odločilen. Po Slovarju slovenskega knjižnega jezika je nekaj odločilno, kadar "povzroči, da kaj poteka na določen način, postane takšno, kot je". Na splošni jezikovni ravni "odločilnost" torej pomeni, da je nekaj vzrok za nastanek (realizacijo) nečesa drugega. Gre torej za vzročno razmerje med dvema prvinama. Pri razlagi petega odstavka 80. člena Ustave tako razumevanje besede odločilen pomeni, da so volivci tisti, ki "povzročijo" dodelitev mandatov posameznim kandidatom. Izključen in neposreden razlog za dodelitev poslanskih mandatov posameznim osebam mora biti kolektivna izjava volje volivcev. Odločilen vpliv volivcev na personalizacijo poslanskih mandatov zato pomeni, da je dodelitev mandatov v rokah volivcev, ne pa v rokah drugih subjektov, tudi ne v rokah predlagateljev kandidatnih list (praviloma političnih strank). Sestava Državnega zbora mora biti odvisna od kolektivne volje volivcev.

32. Glede na posebno pravno naravo volilne pravice (kolektivno izvrševanje) in glede na ustavno besedilo, ki govori o volivcih v množini, ustavne zahteve po odločilnem vplivu volivcev ni mogoče razlagati v smislu največjega mogočega vpliva vsakega posameznega volivca. Ta zahteva namreč ni prvina volilne pravice kot človekove pravice (v tem primeru bi bila vsebovana že v drugem odstavku 43. člena Ustave in bi se postavilo vprašanje, zakaj jo je bilo treba posebej urediti v poglavju o državni ureditvi), temveč gre za objektivni element volilnega sistema. Če bi šlo za prvino volilne pravice, bi bil zakonodajalec tudi bistveno omejen pri izbiri volilnega sistema znotraj ustavnih zahtev, saj bi moral, če bi hotel to zagotoviti dosledno, omogočiti prav vsakemu volivcu možnost vplivanja na izbiro kandidatov za prav vseh 88 poslanskih mandatov. Zato pri razmerju med načelom proporcionalnosti in odločilnim vplivom volivcev ne gre za nasprotje, do katerega bi prihajalo pri trku dveh, v temelju enakovrednih človekovih pravic, kjer bi se po načelu sorazmernosti zahtevala največja mogoča mera uresničevanja obeh (t. i. praktična konkordanca). Odločilen vpliv je treba razumeti kot objektivno in kolektivno prvino delitve poslanskih mandatov v okviru proporcionalnega volilnega sistema in ga zato ni mogoče presojati z vidika posameznega volivca. Če bi namreč iz petega odstavka 80. člena Ustave izhajala zahteva po "maksimizaciji" ustavno določenih prvin volilnega sistema, bi se lahko to vprašanje zastavilo tudi glede načela sorazmernega predstavništva – ali torej veljavna zakonska ureditev v največji mogoči meri zagotavlja sorazmerje med deležem glasov in deležem pridobljenih mandatov, kar bi lahko odprlo vprašanja števila volilnih enot (in posledično števila poslancev, ki se izvolijo v posameznih volilnih enotah), volilnih količnikov, volilnega praga itd.[7]

33. Volivci svojo izjavo volje na volitvah izrazijo z glasovanjem. Njihov odločilni vpliv se mora pokazati pri izidu glasovanja. Ustavno načelo sorazmernega predstavništva na eni strani zahteva, naj se mandati delijo v sorazmerju s podporo posameznih skupin volivcev. Ustavna zahteva po odločilnem vplivu pa po drugi strani zahteva, naj volivci z glasovanjem izrazijo podporo posameznim kandidatom (enemu ali več), sicer ni mogoče zagotoviti, da je personalizacija "v rokah" volivcev. Tako razumljeni splošni ustavni zahtevi zakonodajalcu omogočata izbiro različnih vrst proporcionalnih volilnih sistemov, za katere je značilno tudi glasovanje o kandidatih,[8] ne le o listah kandidatov. Ustava pa ne določa, kakšen mora biti način glasovanja o kandidatih.[9] To pomeni, da Ustava v petem odstavku 80. člena tudi ne zahteva, da morajo imeti volivci kot posamezniki možnost izbire med različnimi kandidati istoimenske liste ali med kandidati različnih list v volilni enoti. Različni sistemi, ki na drug način, morda tudi v večji meri, zagotavljajo vpliv volivca, bi bili ustavno dopustni, saj jih Ustava ne prepoveduje. Vendar pa v petem odstavku 80. člena Ustave niso ustavno zapovedani. Izbira med njimi je zato vprašanje primernosti zakonske ureditve

[6] Da volilno pravico lahko izvršujejo le vsi volivci skupaj na vnaprej organiziran način in po vnaprej določenem postopku, katerega cilj je v tem, da se zakonito oblikujejo predstavniški organi, je poudarilo Ustavno sodišče že v odločbi št. Up-304/98 z dne 19. 11. 1998, OdlUS VII, 240, 11. točka obrazložitve, kasneje pa tudi npr. v sklepu št. U-I-100/13, Up-307/12 z dne 10. 4. 2014, 8. točka obrazložitve. Prim. tudi J. Sovdat, Volilni spor, GV Založba, Ljubljana 2013, str. 31.

[7] V odločbi št. U-I-354/96 (9. točka obrazložitve), ki je bila sprejeta pred uveljavitvijo UZ80, je Ustavno sodišče, sicer v zvezi z načelom enakosti volilne pravice, že sprejelo stališče, da Ustava zakonodajalcu ne omejuje lastne politične presoje v tolikšni meri, da bi morala biti zagotovljena največja mogoča sorazmernost med deležem glasov in deležem pridobljenih mandatov.

[8] Vendar pod pogojem, da volilni sistem izpolni vse ustavno določene prvine iz petega odstavka 80. člena Ustave.

[9] Primerjalnopravno se vpliv volivcev na izbiro kandidatov v proporcionalnih volilnih sistemih omogoča z različnimi oblikami preferenčnega glasovanja, panaširanjem, razvrščanjem v sistemu enega prenosljivega glasu itd.

in politično vprašanje *par exellence*. Zato spada v polje proste presoje zakonodajalca.[10]

34. Glede navedb predlagatelja, ki odločilen vpliv volivcev povezuje z enakomerno teritorialno zastopanostjo volivcev v Državnem zboru v smislu, da bi moral imeti vsak volilni okraj svojega poslanca, Ustavno sodišče še pripominja (glej tudi 27. točko obrazložitve te odločbe), da je v obstoječem sistemu delitve mandatov in njihove personalizacije pozitivna lastnost volilnih okrajev prav v tem, da približajo kandidate volivcem in do neke mere zagotovijo teritorialno razpršenost mandatov, čeprav ni zagotovljeno, da bi imel vsak volilni okraj poslanca. Treba se je namreč zavedati, da drugi načini personalizacije, ki posameznemu volivcu sicer zagotavljajo večjo možnost vpliva na izbiro kandidatov (npr. preferenčno glasovanje znotraj istoimenskih list), ne zagotavljajo večje teritorialne razpršenosti poslanskih mandatov, temveč kvečjemu manjšo, saj omogočajo koncentracijo mandatov v regionalnih središčih v posameznih volilnih enotah.

Presoja drugega odstavka 91. člena ZVDZ

35. Predlagatelj je izpodbijal več členov ZVDZ, ki urejajo delitev poslanskih mandatov (90., 91., 92. in 93. člen ZVDZ), vendar je Ustavno sodišče glede na njegov očitek presodilo le o ustavnosti drugega odstavka 91. člena ZVDZ, ki se nanaša na ustavno zahtevo po odločilnem vplivu volivcev na dodelitev mandatov kandidatom.

36. V veljavni zakonski ureditvi je načelo sorazmernega predstavništva zagotovljeno tako, da se poslanski mandati delijo med kandidatne liste na dveh ravneh – na ravni osmih volilnih enot in na ravni države kot celote, pri čemer pri delitvi mandatov ne sodelujejo liste, ki niso dobile najmanj 4 odstotkov od skupnega števila glasov na ravni države (volilni prag). Pri delitvi mandatov v volilnih enotah se uporablja Droopov količnik.[11] Mandati, ki niso bili razdeljeni v volilnih enotah, se razdelijo na ravni države po d'Hondtovem sistemu.[12]

37. Izhodišče za dodelitev mandatov posameznim kandidatom (personalizacija) v izpodbijani zakonski ureditvi je, da je vsaka od osmih volilnih enot razdeljena na enajst volilnih okrajev (prvi in peti odstavek 20. člena ZVDZ). V volilnem okraju se glasuje samo o enem kandidatu z liste kandidatov (peti odstavek 20. člena in drugi odstavek 49. člena ZVDZ), pri čemer predlagatelj liste pri določitvi liste določi tudi, v katerem volilnem okraju se bo glasovalo o posameznem kandidatu (prvi odstavek 49. člena ZVDZ). Seznami potrjenih list kandidatov in kandidatov, o katerih se glasuje v posameznih volilnih okrajih, se pred volitvami objavijo (61. in 62. člen ZVDZ), glasovnica pa poleg imena in priimka kandidata vsebuje tudi ime liste kandidatov, s katere je posamezni kandidat (tretja alineja drugega odstavka 73. člena ZVDZ). Volivci glasujejo tako, da na glasovnici obkrožijo zaporedno številko pred priimkom in imenom kandidata, za katerega glasujejo (tretji odstavek 73. člena ZVDZ). Ko volivci izražajo svojo voljo, imajo torej pred seboj glasovnico, na kateri je seznam kandidatov z navedbo liste kandidatov, kar opredelijo predlagatelji posameznih kandidatnih list. Ko volivec obkroži zaporedno številko pred imenom in priimkom kandidata, s tem glasuje o kandidatu in hkrati neizogibno o listi kandidatov, s katere je ta kandidat (tretja alineja drugega odstavka 73. člena in tretji odstavek 73. člena ZVDZ). Volivec z enim ravnanjem glasuje za določenega kandidata te liste in izrazi svojo podporo kandidatni listi v celoti (vsem njenim kandidatom). Glasovi za posamezno kandidatno listo se seštevajo v vseh okrajih volilne enote in kandidati posamezne liste so dejansko izvoljeni s podporo volivcev v celotni volilni enoti. Posamezni kandidat torej ni izvoljen samo z glasovi volivcev v volilnem okraju, v katerem je kandidiral, temveč je predpogoj za pridobitev vsakega mandata zadostna podpora, ki jo uživa kandidatna lista v vseh volilnih okrajih v volilni enoti. Šele ko je ta podpora ugotovljena, pa se pridobljeni mandati dodelijo posameznim kandidatom glede na izide v volilnih okrajih. Z liste kandidatov so izvoljeni kandidati po vrstnem redu dobljenega deleža glasov v skupnem številu glasov v volilnem okraju (drugi odstavek 91. člena ZVDZ). To velja tako za kandidate, ki so izvoljeni v volilnih enotah na podlagi Droopovega količnika, kot tudi za kandidate, ki dobijo mandate pri delitvi na ravni države na podlagi d'Hondtovega sistema.

38. Vpliv volivcev na dodelitev mandatov kandidatom se torej v veljavnem volilnem sistemu zagotavlja s tem, da (1) volivci glasujejo o posamičnih kandidatih v volilnih okrajih (in s tem tudi o listah kandidatov) in (2) da s posamezne liste kandidatov mandate dobijo tisti kandidati, ki so v volilnih okrajih dosegli največje deleže glasov v skupnem številu veljavnih glasov v volilnih okrajih; v fazi dodelitve mandatov posameznim kandidatom se torej med seboj soočijo kandidati istoimenskih list, tako da se primerja njihov relativni uspeh v volilnem okraju. Vprašanje je, ali takšna personalizacija mandatov ustreza ustavni zahtevi po odločilnem vplivu volivcev na dodelitev mandatov kandidatom.

39. Pravilo, da se mandati znotraj istoimenskih kandidatnih list dodeljujejo posameznim kandidatom po njihovem relativnem uspehu v volilnem okraju v primerjavi s kandidati istoimenske liste v drugih volilnih okrajih, izključuje možnost dodeljevanja mandatov po vrstnem redu, kot ga je na ravni volilne enote določil predlagatelj liste. Glede na to, da odločilen vpliv volivcev na dodelitev mandatov iz petega odstavka 80. člena Ustave pomeni kolektiven vpliv volivcev, ki izključuje neposreden vpliv predlagateljev list, je treba ugotoviti, da izpodbijana zakonska ureditev tak vpliv volivcev zagotavlja. V veljavnem sistemu predlagatelji list (praviloma politične stranke) nimajo odločilnega vpliva na to, kateri od njihovih kandidatov bo poslanec v Državnem zboru. Njihov vpliv je zgolj ta, da določijo, v katerem volilnem okraju bodo kandidirali posamezni kandidati. O izvoljivosti kandidatov lahko le bolj ali manj ugibajo na podlagi izidov preteklih volitev in predhodne ocene o podpori, ki jo uživajo posamezni kandidati med volivci v določenem okraju. Taka ugibanja se bodo v političnih strankah vedno pojavljala, saj je splošno znano, da se te v tem pogledu prilagajajo vsakemu volilnemu sistemu. Končno in zato odločilno besedo o tem, kdo bo dobil poslanski mandat po izpodbijani ureditvi, pa imajo volivci. Da imajo odločilen vpliv na personalno sestavo Državnega zbora prav volivci, je jasno razvidno iz primerjave med vsakokratno dejansko sestavo Državnega zbora in hipotetično sestavo, do katere bi prišlo, če bi volivci lahko glasovali samo za liste (ne pa tudi za določenega kandidata) in bi se razdelitev mandatov izvedla po vrstnem redu, ki ga je določil predlagatelj

---

[10] Zahteva po odločilnem vplivu volivcev v fazi personalizacije ni nezdružljiva z dodatnimi (sekundarnimi) pravili, potrebnimi za odgovor na vprašanje dodelitve mandatov kandidatom, kadar število dodeljenih mandatov posameznim kandidatom ne bi v celoti ustrezalo številu mandatov, ki jih je pridobila lista kot celota. Na primer, v sistemu preferenčnega glasovanja se lahko zgodi, da, upoštevajoč večjo oziroma manjšo prepoznavnost kandidatov, manjše število kandidatov dobi mandat na podlagi preferenčnih glasov (odvisno tudi od zakonskih pogojev za upoštevanje preferenčnih glasov), kot pa je število mandatov, ki jih je lista kandidatov pridobila na podlagi sistema delitve mandatov. To si je lahko zamisliti v strankah ali na listah, kjer so močno prepoznavni posamezniki, ki bi preferenčne glasove "vlekli nase" in se glasovi ne bi razpršili med dovolj kandidatov. V takem primeru bi bilo za nerazdeljene mandate dopustno upoštevati odločilen vpliv predlagatelja liste (npr. vrstni red kandidatov na posamezni listi).

[11] Ta se izračuna tako, da se skupno število glasov, oddanih za vse liste kandidatov v volilni enoti, deli s številom poslancev, ki se volijo v volilni enoti, povečanim za ena, kar se zaokroži na celo število navzgor. S tem količnikom se deli število glasov za listo. Listi pripada toliko mandatov, kolikorkrat je količnik vsebovan v številu glasov za listo (prvi odstavek 90. člena ZVDZ).

[12] Pri delitvi mandatov se upoštevajo seštevki vseh glasov, ki so jih posamezne liste dobile v vsej državi. Kandidatnim listam se dodeli toliko poslanskih mandatov, kolikor znaša razlika med številom mandatov, ki bi jim pripadli na podlagi vseh glasov zanje na ravni države, in številom mandatov, ki so jih dobile že pri delitvi v volilnih enotah (prvi odstavek 92. člena ZVDZ). Mandati, ki jih dobijo istoimenske liste pri delitvi na državni ravni, se dodelijo listam v volilnih enotah, ki imajo največje ostanke glasov v razmerju do Droopovega količnika v volilni enoti (93. člen ZVDZ).

liste. V takem primeru bi bila personalna sestava Državnega zbora bistveno drugačna. Zato izpodbijani ureditvi ni mogoče odrekati izpolnjevanja pogoja o odločilnem vplivu volivcev na dodelitev mandatov kandidatom.

40. Da veljavna ureditev ni v neskladju s petim odstavkom 80. člena Ustave, potrjujeta tudi namenska razlaga petega odstavka 80. člena Ustave, do katere je mogoče priti z upoštevanjem besedila II. razdelka UZ80, ter zgodovinska razlaga, kot izhaja iz gradiv ob sprejemanju tega ustavnega zakona.

41. Ustavodajalec je ob uvedbi novega petega odstavka 80. člena Ustave določil nekaj novih elementov volilnega sistema v II. razdelku UZ80.[13] Ti naj bi veljali za parlamentarne volitve leta 2000 in za vse nadaljnje volitve do uveljavitve sprememb ZVDZ. Glede vsega drugega pa je ustavodajalec zapovedal, naj se volitve izvajajo po tedaj veljavnem ZVDZ/95, ki pa je že pred uveljavitvijo UZ80 zagotavljal personalizacijo v bistvenem delu na enak način kot veljavni ZVDZ. Ukinil pa je t. i. nacionalne liste, ki so izključevale vpliv volivcev na dodelitev mandatov kandidatom, saj je bil določen delež poslancev Državnega zbora (največ polovica mandatov, ki so se delili na državni ravni) odvisen izključno od volje predlagateljev kandidatnih list.

42. Ustavodajalec je (1) v II. razdelku UZ80 ukinil nacionalne liste,[14] ohranil pa je že prej veljavno personalizacijo z upoštevanjem relativnega uspeha v volilnih okrajih in (2) ni izrecno zapovedal (dodatne) uskladitve ZVDZ s petim odstavkom 80. člena Ustave, temveč je predvidel, da se določbe tega razdelka uporabljajo za vse državnozborske volitve "do uveljavitve sprememb ZVDZ", saj (3) zakonodajalcu ni določil roka, v katerem bi moral uveljaviti spremembe ZVDZ, kot običajno ravna, kadar v II. razdelku ustavnega zakona določi zgolj prehodno ureditev in s tem zahteva uskladitev zakonodaje z ustavno spremembo.[15] Glede na to je mogoče tudi sklepanje, po katerem je ustavodajalec štel, da II. razdelek UZ80 zadosti zahtevam iz petega odstavka 80. člena Ustave.

43. Upoštevaje zgodovinskonamensko razlago, prepričanje ustavodajalca, da je ustavni zahtevi po odločilnem vplivu volivcev iz petega odstavka 80. člena Ustave zadoščeno že s spremembami, določenimi v II. razdelku UZ80, izhaja tudi iz obrazložitve Predloga Ustavnega zakona o dopolnitvi 80. člena Ustave Republike Slovenije (v nadaljevanju Predlog UZ80), ki ga je kot predlagatelj tega ustavnega zakona pripravila Komisija za volilni sistem in ustavne spremembe (v nadaljevanju Komisija). V obrazložitvi I. razdelka UZ80, torej glede novega ustavnega besedila, je Komisija zapisala, da sprememba Ustave "omogoča uvedbo vseh vrst sorazmernega predstavništva oziroma proporcionalnega volilnega sistema. Izključuje pa možnost dodeljevanja mandatov po vrstnem redu na listi kandidatov, kot ga je določil predlagatelj liste (politična stranka ali drug predlagatelj liste), in možnost uporabe t. i. nacionalnih list, saj zahteva, da imajo volivci odločilen vpliv na dodelitev mandatov kandidatom." V obrazložitvi II. razdelka UZ80 pa je Komisija zapisala, da ta razdelek "zagotavlja izvedbo predlagane spremembe Ustave in prehod k njeni uporabi" ter da se "mandati kot doslej dodelijo tistim kandidatom, ki so dobili največji delež glasov v svojem volilnem okraju, kar zagotavlja odločilen vpliv volivcev na dodelitev mandatov kandidatom".[16] Očitno je ustavno spremembo tako razumel tudi zakonodajalec, ko je leta 2006 sprejel ZVDZ-B, s katerim je v zakon pretočil določbe II. razdelka UZ80 in ob tem v zakonodajnem gradivu zapisal, da je prvi razlog za sprejetje novele uskladitev ZVDZ z UZ80 oziroma "prenos pravne ureditve iz izvedbenega dela UZ80, ki je tipična zakonska materija, v [ZVDZ]".[17]

44. Ustavno sodišče je glede na obrazloženo presodilo, da izpodbijani ureditvi ni mogoče očitati, da v okviru zapovedanega sistema sorazmernega predstavništva ne bi zagotavljala odločilnega vpliva volivcev na dodelitev mandatov kandidatom, četudi ni primerljiva z nekaterimi oblikami odločilnega vpliva volivcev na dodelitev mandatov kandidatom v proporcionalnih volilnih sistemih, poznanih iz primerjalnega prava.[18] Zato drugi odstavek 91. člena ZVDZ ni v neskladju s petim odstavkom 80. člena Ustave (1. točka izreka). Izbira konkretnega volilnega sistema znotraj predstavljenih ustavnih zahtev, vključno z načinom personalizacije (tudi take, ki bi zagotavljala večji vpliv posameznemu volivcu), spada v prosto polje zakonodajalca in ni stvar presoje Ustavnega sodišča.[19]

45. Predlagatelj zatrjuje tudi neskladje drugega odstavka 91. člena ZVDZ s 3. in 82. členom Ustave, vendar teh očitkov ne utemelji. Zato jih Ustavno sodišče ni moglo preizkusiti.

B. – III.

Presoja medsebojne skladnosti 4. člena ZDVEDZ ter tretjega, četrtega in petega odstavka 20. člena ZVDZ z vidika načel pravne države

46. Predlagatelj zatrjuje, da je 4. člen ZDVEDZ v nasprotju s 1., 2. in 20. členom ZVDZ. Člen 1 ZVDZ določa, da se poslanci Državnega zbora volijo na podlagi splošne in enake volilne pravice na svobodnih in neposrednih volitvah s tajnim glasovanjem. V skladu z 2. členom ZVDZ se poslanci volijo po volilnih enotah, in sicer po načelu, da se en poslanec voli na približno enako število prebivalcev, in po načelu, da so v Državnem zboru sorazmerno zastopani politični interesi.

47. Ustavno sodišče po 160. členu Ustave ni pristojno presojati medsebojne skladnosti dveh zakonov, razen če bi bila zaradi njunega neskladja kršena načela pravne države (2. člen Ustave), temveč je pristojno le za presojo skladnosti zakona z Ustavo. V primeru morebitnih notranjih ali medsebojnih neskladij zakonov je naloga sodišč in drugih organov, ki odločajo o pravicah in obveznostih ter pravnih interesih fizičnih in pravnih oseb, da z različnimi pravili razlage, ki so splošno sprejeta v pravni teoriji in uporabljana v pravni praksi, ugotovijo, katero pravo je treba uporabiti v posameznem primeru. Vse dokler je medsebojna neskladja mogoče odpraviti z uporabo razlagalnih pravil, njihov obstoj ne pomeni neskladja z načeli pravne države.[20]

48. Člen 20 ZVDZ je razčlenjen na šest odstavkov. Ureja razdelitev države na volilne enote in volilne okraje ter določa njihov pomen in merila, ki jih mora zakonodajalec upoštevati pri njihovem oblikovanju. V skladu s petim odstavkom 20. člena ZVDZ se vsaka volilna enota razdeli na enajst volilnih okrajev, tako da je v vsakem volilnem okraju približno enako število prebivalcev. V vsakem volilnem okraju se glasuje za enega kandidata. V tretjem in četrtem odstavku 20. člena ZVDZ so določena dodatna merila,

---

[13] Določil je, da se:

– pri delitvi mandatov ne upoštevajo liste kandidatov, ki so v vsej državi dobile manj kot 4 odstotke glasov;

– pri delitvi mandatov v volilni enoti po 90. členu Zakona o volitvah v Državni zbor (Uradni list RS, št. 44/92 in 60/95 – v nadaljevanju ZVDZ/95) uporabi Droopov količnik;

– pri delitvi mandatov na ravni države po 92. členu ZVDZ/95 upoštevajo seštevki glasov, oddanih za istoimenske liste, ki so bile vložene v dveh ali več volilnih enotah, pri čemer se istoimenskim listam dodeli toliko mandatov, kolikor znaša razlika med številom mandatov, ki bi jim pripadli na podlagi seštevkov glasov na ravni države, in številom mandatov, ki so jih dobile v volilnih enotah;

– pri delitvi mandatov na ravni države ne uporabi drugi odstavek 93. člena ZVDZ/95 (t. i. nacionalne liste).

[14] Drugi elementi, ki jih je uvedel II. razdelek UZ80, niso imeli neposrednega pomena za uresničitev ustavne zahteve po odločilnem vplivu volivcev, temveč so vplivali na "matematiko" razdelitve mandatov in na ta način nekoliko drugače uresničili temeljno prvino iz petega odstavka 80. člena Ustave – načelo sorazmernega predstavništva.

[15] Glej npr. prvi in drugi odstavek II. razdelka Ustavnega zakona o spremembah 90., 97. in 99. člena Ustave Republike Slovenije (Uradni list RS, št. 47/13 – UZ90, 97, 99).

[16] Poročevalec DZ, št. 52/00.

[17] Poročevalec DZ, št. 35/06.

[18] Prim. op. št. 9 te odločbe.

[19] Tako že v sklepih Ustavnega sodišča št. U-I-128/92, št. U-I-226/00 in št. U-I-346/05.

[20] Prim. odločbi Ustavnega sodišča št. U-I-244/14 z dne 10. 9. 2015 (Uradni list RS, št. 69/15), 10. točka obrazložitve, in št. U-I-303/08 z dne 11. 2. 2010 (Uradni list RS, št. 14/10), 4. točka obrazložitve.

ki jih mora zakonodajalec upoštevati pri oblikovanju volilnih enot in volilnih okrajev, in sicer geografska zaokroženost ter skupne kulturne in druge značilnosti teh območij; volilni okraj lahko obsega območje ene občine, območje dveh ali več občin ali območje dela občine. Na podlagi teh meril 4. člen ZDVEDZ, ki je izvedbeni zakon za uresničitev navedenih določb ZVDZ, določa območja posameznih volilnih enot in volilnih okrajev.

49. Predlagatelj vsebinsko utemeljuje le neskladje 4. člena ZDVEDZ z 20. členom ZVDZ. Navaja, da je znašala na državnozborskih volitvah leta 2014 razlika v velikosti volilnih okrajev po številu volilnih upravičencev že 1:3,73. Zato je Ustavno sodišče presojo opravilo le v tem obsegu.

50. Očitek o medsebojnem neskladju 4. člena ZDVEDZ in 20. člena ZVDZ (z zahtevo po enaki velikosti volilnih okrajev) je Ustavno sodišče že presojalo v sklepu št. U-I-128/92. Po takratni oceni Ustavnega sodišča upoštevanje meril iz tretjega in četrtega odstavka 20. člena ZVDZ (geografska zaokroženost in druge skupne značilnosti območij, največja mogoča integriteta občine) nujno pripelje do večjih, celo do 50-odstotnih odstopanj od povprečja v velikosti volilnih okrajev po številu prebivalcev in s tem v skrajnih primerih celo do razmerja 1:3 v njihovi velikosti. Ugotovilo je, da pri tako velikih odstopanjih ni več mogoče govoriti o približno enaki velikosti volilnih okrajev. Če bi 4. člen ZDVEDZ primerjali izključno in izolirano s petim odstavkom 20. člena ZVDZ, bi bila očitna njuna neskladnost, vendar je Ustavno sodišče pri presoji upoštevalo tudi merila iz tretjega in četrtega odstavka 20. člena ZVDZ. Ker bi dosledno spoštovanje merila iz petega odstavka 20. člena ZVDZ namreč nujno pripeljalo do kršitve tretjega in zlasti četrtega odstavka istega člena, je te med seboj nezdružljive določbe razlagalo "skladno z voljo zakonodajalca oziroma s smislom zakona [ZVDZ] kot celote". Ob taki celostni presoji je zavrnilo očitek o medsebojnem neskladju 4. člena ZDVEDZ in 20. člena ZVDZ kot neutemeljen.

51. Glede na navedbe predlagatelja o razlikah med velikostjo volilnih okrajev, ki so jih potrdile poizvedbe pri MNZ in DVK, je Ustavno sodišče sklenilo, da ponovno pretehta stališče, ki ga je sprejelo v sklepu št. U-I-128/92.

52. Ker peti odstavek 20. člena ZVDZ kot merilo za oblikovanje volilnih okrajev določa število prebivalcev (ne pa število volilnih upravičencev), je Ustavno sodišče MNZ zaprosilo za podatke o številu državljanov Republike Slovenije s stalnim prebivališčem po volilnih okrajih na dneve 31. 12. 2011, 31. 12. 2013 in 31. 12. 2014. MNZ je pojasnilo, da s temi podatki ne razpolaga, zato Ustavno sodišče ni moglo preučiti razlik v velikosti volilnih okrajev po merilu, ki ga določa peti odstavek 20. člena ZVDZ. Iz podatkov DVK, ki se prav tako ne nanašajo na število prebivalcev, temveč na število volivcev v volilnih okrajih, je razvidno, da je bilo za volitve leta 2011 v povprečju v posameznem volilnem okraju vpisanih v volilni imenik 19.428 volivcev. Najmanjši volilni okraj (Hrastnik) je imel v volilni imenik vpisanih 8527 volivcev, kar je le 43,89 odstotka povprečnega števila volivcev v vseh 88 volilnih okrajih. Največji volilni okraj (Grosuplje) je imel v volilni imenik vpisanih 30.381 volivcev, kar je 156,37 odstotka povprečnega števila volivcev v volilnih okrajih. Za volitve leta 2014 so bile razlike v velikosti volilnih okrajev po številu volivcev še večje. V povprečju je bilo v posameznem volilnem okraju v volilni imenik vpisanih 19.467 volivcev. Najmanjši volilni okraj (Hrastnik) je imel 8301 volivcev, kar je 42,64 odstotka povprečnega števila volivcev v volilnih okrajih. Največji volilni okraj (Grosuplje) je imel 30.991 volivcev, kar je 159,20 odstotka povprečnega števila volivcev v volilnih okrajih. Razlike v velikosti volilnih okrajev se torej povečujejo glede na stanje leta 1992 (1:3), ko je bila zakonodaja uveljavljena. Leta 2011 je bilo razmerje med najmanjšim in največjim volilnim okrajem 1:3,56, leta 2014 celo 1:3,73. Glede na dostopne podatke, ki se ne nanašajo izrecno na zakonsko merilo števila prebivalcev, temveč na število volilnih upravičencev po posameznih volilnih okrajih, je Ustavno sodišče pri presoji upoštevalo te podatke, upoštevajoč, da bi bila razmerja med velikostjo volilnih okrajev zelo podobna tudi po merilu števila prebivalcev.

53. ZDVEDZ določa območja volilnih enot in volilnih okrajev na podlagi meril, ki jih predpisuje ZVDZ. Pri tem upošteva ureditev občin in krajevnih skupnosti na dan uveljavitve Zakona o določitvi volilnih enot za volitve poslancev v Državni zbor (Uradni list RS, št. 46/92 – v nadaljevanju ZDVEDZ/92).[21] Iz zakonodajnega gradiva izhaja, da je tudi ZDVEDZ/92 (enako kot Zakon o volitvah v Državni zbor, Uradni list RS, št. 44/92 – v nadaljevanju ZVDZ/92) kot temeljno načelo pri opredelitvi volilnih enot upošteval, da je v vsaki volilni enoti približno enako število prebivalcev (tega načela pa ni upošteval glede volilnih okrajev).[22] Poleg tega je ZDVEDZ/92 sledil tudi načelu, da je pri določanju volilnih enot najmanjše območje občina, pri določanju volilnih okrajev pa krajevna skupnost. V skladu s četrtim odstavkom 20. člena ZVDZ/92 je bilo območje volilnih okrajev določeno z območjem ene ali več občin oziroma, kadar je bilo območje občine preveliko, z območjem dela občine, tj. z območjem krajevnih skupnosti iste občine. Tako pri volilnih enotah kot pri volilnih okrajih je ZDVEDZ/92 upošteval, da gre za sosednja območja, ki se stikajo (geografska povezanost).

54. Iz zakonodajnega gradiva ob sprejemanju ZDVEDZ-A leta 2004 izhaja, da je leta 1992 oblikovanje volilnih okrajev temeljilo na takrat obstoječem sistemu lokalne samouprave z 62 občinami, pri čemer je volilni okraj v največ primerih zajemal območje ene občine (39), v treh primerih območje dveh občin, 17 občin z večjim številom prebivalcev pa je bilo razdeljenih na več okrajev. Z Zakonom o ustanovitvi občin ter o določitvi njihovih območij (Uradni list RS, št. 108/06 – uradno prečiščeno besedilo, 9/11 in 31/18 – ZUODNO) je bilo leta 1994, v prvem koraku ustanavljanja novih občin, ustanovljenih 136 občin in 11 mestnih občin (skupaj 147). Njihova območja so bila preoblikovana leta 1998 tako, da je bilo ustanovljenih še 45 novih občin, v letih 1998–2004 pa še ena nova občina.[23] Zakonodajalec je z ZDVEDZ-A le v zelo majhnem obsegu sledil dotedanjim spremembam pri preoblikovanju sistema lokalne samouprave, in sicer je spremenil le območji 5. in 6. volilnega okraja v 2. volilni enoti.[24] Iz zakonodajnega gradiva pa je razvidno, da se je zakonodajalec že takrat zavedal (očitno zaradi neusklajenosti z merili iz tretjega in četrtega odstavka 20. člena ZVDZ), da bi bilo treba zaradi geografske zaokroženosti in zaradi zahteve, naj volilni okraji obsegajo območje ene ali več občin oziroma dele območij ene občine,[25] uskladiti meje volilnih okrajev z mejami novih občin.[26]

---

[21] ZDVEDZ je bil do danes spremenjen samo leta 2004 (Zakon o spremembah in dopolnitvah Zakona o določitvi volilnih enot za volitve poslancev v Državni zbor, Uradni list RS, št. 80/04 – v nadaljevanju ZDVEDZ-A), ko je le v zelo majhnem obsegu upošteval dotedanje spremembe v sistemu lokalne samouprave oziroma takratne popolnoma drugačne (v primerjavi z letom 1992) mreže občin.

[22] Prvotni predlog ZDVEDZ (Poročevalec DZ, št. 14/92) je predvidel to načelo tudi za oblikovanje volilnih okrajev, vendar je bilo v predlogu za drugo obravnavo v zakonodajnem postopku to načelo iz obrazložitve zakona opuščeno, in sicer iz razloga, da tega načela ni treba uveljaviti, "ker se v volilnih okrajih o kandidatih le glasuje, volilni rezultati pa se ugotavljajo na nivoju volilne enote".

[23] Poročevalec DZ, št. 57/04, str. 21.

[24] Preoblikovanju občin Sežana in Koper zaradi premika določenih krajevnih skupnosti je sledilo ustrezno preoblikovanje dveh volilnih okrajev.

[25] Načelo spoštovanja integritete občin prepoveduje, da bi volilni okraj obsegal eno občino in še del druge občine. Tako tudi Ustavno sodišče v sklepu št. U-I-128/92 (zadnji odstavek obrazložitve). Iz zakonodajnega gradiva očitno izhaja, da ta prepoved danes ni spoštovana in da so deli posameznih občin priključeni volilnim okrajem, ki v celoti ali delno vključujejo dele drugih občin.

[26] Zakonodajalec je spremembo območij volilnih okrajev obrazložil z navedbami, "da bi bilo zaradi ustanovitve novih občin oziroma preoblikovanja sistema lokalne samouprave smiselno preoblikovati tudi območja volilnih okrajev tako, da bi upoštevali načelo geografske zaokroženosti. Območja posameznih volilnih okrajev so namreč posledica strogega spoštovanja meja občin ob oblikovanju volilnih okrajev v letu 1992, ki pa se ne ujemajo z mejami današnjih občin. In če želimo dosledno upoštevati načelo ZDVEDZ, da volilni okraji obsegajo območje ene ali dveh občin oziroma dele območij ene, je treba uskladiti meje volilnih okrajev z mejami novih občin." (Poročevalec DZ, št. 57/04, str. 22)

55. Upoštevajoč podatke o številu volilnih upravičencev po volilnih okrajih za volitve leta 2011 in leta 2014, se neskladje med največjim in najmanjšim volilnim okrajem na ravni države povečuje. Obstajajo torej še večje razlike v velikosti volilnih okrajev kot leta 1992 (glej 52. točko obrazložitve te odločbe). Glede na temeljno spremembo sistema lokalne samouprave leta 1994 in upoštevajoč vse naslednje spremembe v številu in območjih občin,[27] območja volilnih okrajev prav tako niso usklajena z mejami novih občin in ne ustrezajo več zahtevi po geografski zaokroženosti oziroma po upoštevanju skupnih kulturnih in drugih značilnostih (tretji in četrti odstavek 20. člena ZVDZ).

56. Položaj je torej popolnoma drugačen, kot je bil ob presoji Ustavnega sodišča v sklepu št. U-I-128/92. Takrat je Ustavno sodišče sprejelo stališče, da 4. člen ZDVEDZ ni v neskladju z 20. členom ZVDZ, čeprav je ugotovilo, da merilo enake velikosti volilnih okrajev ni bilo spoštovano. To je utemeljilo s celovito presojo 20. člena ZVDZ, saj je upoštevalo, da sta bili le z nedoslednim upoštevanjem merila enake velikosti uresničeni tudi merili iz tretjega in četrtega odstavka 20. člena ZVDZ. Do takega zaključka je torej prišlo na podlagi tehtanja medsebojno težko združljivih meril za oblikovanje volilnih okrajev. Vendar upoštevati je treba, da po 26 letih, ko je prišlo do popolnoma drugačne ureditve občin, volilni okraji ne ustrezajo več nobenemu merilu iz 20. člena ZVDZ. Razlike v velikosti volilnih okrajev se povečujejo, pri čemer niso spoštovane niti meje sedanjih občin niti merilo geografske zaokroženosti. Zato tretji in četrti odstavek 20. člena ZVDZ ne moreta več relativizirati pomena petega odstavka 20. člena ZVDZ o približno enako velikih volilnih okrajih. Neskladje med merili iz 20. člena ZVDZ in 4. členom ZDVEDZ je tolikšno, da izvotli zahtevo iz petega odstavka 20. člena ZVDZ, po kateri je "v vsakem volilnem okraju približno enako število prebivalcev". Člen 4 ZDVEDZ tako ni oblikovan v mejah manevrskega prostora, ki ga je sam sebi določil zakonodajalec. V pravnem redu tako obstajata zakonski ureditvi, ki si medsebojno nasprotujeta tako, da njune vsebine, ki bi razrešila to nasprotje, z običajnimi metodami razlage zakonov ni mogoče opredeliti. Taka nasprotja med zakonskimi določbami povzročijo neskladnost z načeli pravne države (2. člen Ustave).

57. Iz navedenih razlogov in izhajajoč iz istih pravnih naziranj, je Ustavno sodišče drugače kot v sklepu št. U-I-128/92 ocenilo, da je 4. člen ZDVEDZ v takem neskladju s tretjim, četrtim in petim odstavkom 20. člena ZVDZ, da pomeni neskladje z 2. členom Ustave. Če Ustavno sodišče ugotovi, da so zaradi medsebojnega neskladja dveh zakonov kršena načela pravne države, lahko poseže v določbe enega zakona ali celo obeh.[28] Ker 4. člen ZDVEDZ, ki določa območja volilnih okrajev, ne upošteva meril iz 20. člena ZVDZ, ki pa jim predlagatelj ne nasprotuje, je Ustavno sodišče ugotovilo protiustavnost te zakonske določbe.

58. Kadar Ustavno sodišče ugotovi protiustavnost zakonske določbe, jo praviloma razveljavi. Razveljavitev 4. člena ZDVEDZ bi pomenila, da območja volilnih okrajev ne bi bila določena. V sistemu, v katerem se glasovanje izvaja v volilnih okrajih, bi to pomenilo, da volitev ne bi bilo mogoče izvesti. Volilni okraji morajo biti nujno določeni, zato bi njihova razveljavitev lahko povzročila obstoj protiustavne pravne praznine z vidika temeljnih ustavnih načel demokratičnosti (1. člen Ustave) in načela, da državljanke in državljani oblast izvršujejo z volitvami (drugi stavek drugega odstavka 3. člena Ustave). Ustavno sodišče je zato na podlagi prvega odstavka 48. člena ZUstS sprejelo odločbo, s katero je ugotovilo, da je 4. člen ZDVEDZ v neskladju z Ustavo (3. točka izreka). Zakonodajalcu je v skladu z drugim odstavkom 48. člena ZUstS določilo dvoletni rok za odpravo ugotovljene protiustavnosti (4. točka izreka). Pri določitvi dolžine tega roka je Ustavno sodišče upoštevalo, da spreminjanje temeljnih prvin volilnega sistema praviloma pomeni zahtevno in medsebojno prepleteno urejanje posameznih vprašanj, za katerih uzakonitev mora imeti zakonodajalec na voljo ustrezno daljši čas od tistega, ki ga Ustavno sodišče običajno določi za njegov odziv na ugotovljene protiustavnosti.

59. Ker je Ustavno sodišče ugotovilo neskladnost 4. člena ZDVEDZ z načeli pravne države (2. člen Ustave), se mu ni bilo treba opredeljevati do očitka o neskladju izpodbijane ureditve z načelom enakosti volilne pravice (43. člen Ustave).

B. – IV.

Presoja 42., 43. in 44. člena ZVDZ

60. Predlagatelj zatrjuje tudi protiustavnost 42., 43. in 44. člena ZVDZ, ki določajo pravila določitve kandidatov političnih strank in "nestrankarskih" kandidatov. Predlagatelj zatrjuje, da zakonska ureditev, po kateri ima podpis poslanca 333-krat večjo težo kot podpis običajnega državljana, določa tako nesorazmernost pogojev za kandidiranje, da je v neskladju z načelom ljudske suverenosti iz prvega stavka drugega odstavka 3. člena Ustave in s prvim odstavkom 82. člena Ustave, po katerem so poslanci predstavniki vsega ljudstva.

61. V skladu z 42. členom ZVDZ kandidate lahko predlagajo politične stranke in volivci. Člen 43 ZVDZ[29] določa pogoje za kandidiranje kandidatov, ki jih predlagajo politične stranke, 44. člen ZVDZ[30] pa pogoje za kandidiranje kandidatov, ki jih predlagajo volivci. Politična stranka lahko med drugim vloži listo kandidatov v vsaki volilni enoti, če njene liste kandidatov podprejo s podpisi najmanj trije poslanci Državnega zbora (drugi odstavek 43. člena ZVDZ). V posamezni volilni enoti lahko določi listo kandidatov s podpisi skupina najmanj tisoč volivcev, ki imajo stalno prebivališče v volilni enoti (drugi odstavek 44. člena ZVDZ). Nestrankarske kandidatne liste so torej lahko vložene v vseh volilnih enotah s podpisi najmanj 8000 volivcev.

---

[27] Vse do Zakona o spremembah in dopolnitvah Zakona o ustanovitvi občin ter o določitvi njihovih območij (Uradni list RS, št. 9/11 – ZUODNO-G), ki je ob ustanovitvi občine Mirna spremenil območji občin Mirna in Trebnje, in odločbe Ustavnega sodišča št. U-I-114/11 z dne 9. 6. 2011 (Uradni list RS, št. 47/11, in OdlUS XIX, 23), s katero je bila ustanovljena občina Ankaran.

[28] V odločbi št. U-I-227/00 z dne 14. 2. 2002 (Uradni list RS, št. 23/02, in OdlUS XI, 23) je na primer razveljavilo oba izpodbijana zakona (19. točka obrazložitve).

[29] Člen 43 ZVDZ določa:

"Politična stranka določi kandidate po postopku, določenem z njenimi pravili. Lista kandidatov se določi s tajnim glasovanjem.

Politična stranka lahko vloži listo kandidatov v vsaki volilni enoti, če njene liste kandidatov podprejo s podpisi najmanj trije poslanci državnega zbora. Podpisi poslancev na predpisanih obrazcih se predložijo državni volilni komisiji.

Politična stranka lahko vloži listo kandidatov v posamezni volilni enoti, če listo kandidatov določijo člani politične stranke, ki imajo volilno pravico in stalno prebivališče v volilni enoti, in če listo kandidatov podpre s podpisi najmanj petdeset volivcev, ki imajo stalno prebivališče v volilni enoti.

Politična stranka lahko vloži listo kandidatov v posamezni volilni enoti tudi v primeru, če lista kandidatov ni določena na način iz prejšnjega odstavka, ob pogoju, da listo kandidatov podpre s podpisi najmanj sto volivcev, ki imajo stalno prebivališče v volilni enoti.

Dvoje ali več političnih strank lahko predloži skupno kandidatno listo.

Na kandidatni listi noben spol ne sme biti zastopan z manj kakor 35 odstotki od skupnega dejanskega števila kandidatk in kandidatov na listi.

Določba prejšnjega odstavka ne velja za kandidatne liste, na katere so uvrščeni trije kandidati oziroma kandidatke, pri čemer mora biti na kandidatni listi, na katero so uvrščeni trije kandidati oziroma kandidatke, najmanj en predstavnik vsakega od spolov."

[30] Člen 44 ZVDZ določa:

"Volivci določijo listo kandidatov s podpisovanjem.

V posamezni volilni enoti lahko določi listo kandidatov s podpisi skupina najmanj tisoč volivcev, ki imajo stalno prebivališče v volilni enoti.

Za liste iz tega člena se uporablja določba šestega odstavka 43. člena tega zakona."

62. Predlagatelj navaja, da je izpodbijana ureditev nesorazmerna. Iz ustaljene ustavnosodne presoje izhaja, da splošno načelo sorazmernosti (2. člen Ustave) ne more biti samostojno merilo za oceno ustavnosti, temveč je vezano na ugotovljeni poseg v posamezno človekovo pravico (prim. odločbi Ustavnega sodišča št. U-I-219/03 z dne 1. 12. 2005, Uradni list RS, št. 118/05, in OdlUS XIV, 88, in št. U-I-178/10 z dne 3. 2. 2011, Uradni list RS, št. 12/11, in OdlUS XIX, 17). Predlagatelj izpodbijani ureditvi ne očita posega v človekovo pravico, zatrjevanih neskladij 42., 43. in 44. člena ZVDZ z Ustavo pa očitek nesorazmernosti sam zase ne utemelji.

63. Kolikor je mogoče navedbe predlagatelja, da izpodbijana ureditev določa nesorazmerno različne pogoje za kandidiranje nestrankarskih kandidatov v primerjavi s kandidati političnih strank, ki lahko kandidirajo s podporo treh poslancev, razumeti kot očitek o neskladju z načelom enakosti pred zakonom iz drugega odstavka 14. člena Ustave, pa je ta neutemeljen. Ustavno sodišče je že večkrat ponovilo stališče, da je razlikovanje med težo podpisa poslanca oziroma volivca pri določanju kandidatnih list (razumno) utemeljeno z razlogi, stvarno povezanimi s predmetom urejanja. Že v odločbi št. U-I-336/96 je pojasnilo, da pri tej ureditvi "ne gre za razlikovanje glede na osebne okoliščine (narodnost, raso, spol, jezik, vero, politično ali drugo prepričanje ipd.), temveč za razlikovanje, ki je utemeljeno z različnim položajem teh subjektov v političnem sistemu. Politične stranke so organizacije, v katere se združujejo državljani za doseganje političnih ciljev (zlasti s predlaganjem kandidatov na volitvah), zato je utemeljeno, da jim v postopku kandidiranja zakonodajalec namenja posebno vlogo. Poslanci Državnega zbora se izvolijo na neposrednih in splošnih volitvah, zato uživajo – ne glede na volilni sistem, po katerem se izvolijo – podporo znatnega dela volilnega telesa. Razlikovanje med težo podpisa podpore poslanca in volivca (podpisi treh poslancev odtehtajo podpise največ 800 volivcev) je stvarno utemeljeno."[31] To razlikovanje se je sicer z ZVDZ-B še zaostrilo, saj podpisi treh poslancev odtehtajo podpise 8000 volivcev,[32] vendar to ne spreminja odločitve Ustavnega sodišča.

64. Iz navedenih razlogov so očitki o neskladnosti z drugim odstavkom 14. člena Ustave neutemeljeni. Predlagatelj zatrjuje neskladje izpodbijane ureditve z drugim odstavkom 3. člena in prvim odstavkom 82. člena Ustave, vendar teh očitkov ne utemelji, zato jih Ustavno sodišče ni presojalo.

65. Glede na navedeno izpodbijana ureditev iz 42., 43. in 44. člena ZVDZ ni v neskladju z Ustavo (2. točka izreka).

B. – V.

Presoja prvega odstavka 7. člena ZVDZ

66. Predlagatelj zatrjuje tudi protiustavnost prvega odstavka 7. člena ZVDZ, ki določa, da ima pravico voliti in biti voljen za poslanca državljan Republike Slovenije, ki je na dan glasovanja dopolnil osemnajst let starosti. Po mnenju predlagatelja iz besedila te določbe izhaja, da imajo pravico voliti in biti voljeni za poslanca samo tisti državljani Republike Slovenije, ki imajo na dan volitev 18. rojstni dan oziroma so tega dne postali polnoletni.

67. Razlage prvega odstavka 7. člena ZVDZ, ki jo podaja predlagatelj, ne podpirajo ne logična ne sistematična in ne teleološka razlaga. Poleg tega je razlaga v očitnem nasprotju z besedilom drugega odstavka 43. člena Ustave, v skladu s katerim ima pravico voliti in biti voljen vsak državljan, ki je dopolnil 18 let. Volilno pravico ima torej državljan, ki je pred volitvami ali najkasneje na dan volitev dopolnil 18 let. Razlaga, ki ni ustavnoskladna in hkrati nasprotuje vsem ustaljenim metodam pravne razlage, ni upoštevna. S tako razlago ni mogoče utemeljiti protiustavnosti zakona. Zato je očitek o neskladju prvega odstavka 7. člena ZVDZ s 3., 43. in 44. členom Ustave neutemeljen (2. točka izreka).

B. – VI.

68. Predlagatelj je na javni obravnavi zahtevo za oceno ustavnosti razširil na peti odstavek 80. člena Ustave. Meni, da bi moral Državni zbor spoštovati referendumsko voljo ljudstva glede volilnega sistema iz leta 1996. Ker tega ni storil, naj bi bila omejena možnost ljudstva, da dejansko izvršuje oblast (drugi odstavek 3. člena Ustave).

69. Temeljna procesna predpostavka za začetek postopka pred Ustavnim sodiščem je pristojnost Ustavnega sodišča. Pristojnosti Ustavnega sodišča ureja 160. člen Ustave in na podlagi enajste alineje prvega odstavka 160. člena Ustave nekateri zakoni. Ne Ustava ne zakoni med pristojnostmi Ustavnega sodišča ne določajo pristojnosti za ocenjevanje medsebojne skladnosti ustavnih določb. Ker torej Ustavno sodišče ni pristojno presojati medsebojne skladnosti ustavnih določb, je zahtevo za oceno ustavnosti petega odstavka 80. člena zavrglo (5. točka izreka).[33]

C.

70. Ustavno sodišče je sprejelo to odločbo na podlagi 21. in 48. člena ter prvega odstavka 25. člena ZUstS v sestavi: predsednica dr. Jadranka Sovdat ter sodnice in sodniki dr. Matej Accetto, dr. Dunja Jadek Pensa, DDr. Klemen Jaklič, dr. Rajko Knez, dr. Etelka Korpič - Horvat, dr. Špelca Mežnar, dr. Marijan Pavčnik in Marko Šorli. Točko 1 izreka je sprejelo s šestimi glasovi proti trem. Proti so glasovali sodnica Korpič - Horvat ter sodnika Jaklič in Šorli. Točko 2 izreka je sprejelo soglasno. Točki 3 in 4 izreka je sprejelo z osmimi glasovi proti enemu. Proti je glasovala sodnica Mežnar. Točko 5 izreka je sprejelo z osmimi glasovi proti enemu. Proti je glasoval sodnik Jaklič. Sodnik Šorli je dal odklonilno ločeno mnenje. Sodnica Korpič - Horvat in sodnik Jaklič sta dala delno odklonilni in delno pritrdilni ločeni mnenji. Sodnici Jadek Pensa in Sovdat sta dali pritrdilni ločeni mnenji.

dr. Jadranka Sovdat l.r.
Predsednica

4000. Odločba o ugotovitvi, da prvi odstavek 12. člena Zakona o odvetniški tarifi ni bil v neskladju z Ustavo

Številka: U-I-80/17-19
Datum: 5. 12. 2018

O D L O Č B A

Ustavno sodišče je v postopku za oceno ustavnosti, začetem z zahtevo Vrhovnega sodišča, na seji 5. decembra 2018

o d l o č i l o:

Prvi odstavek 12. člena Zakona o odvetniški tarifi (Uradni list RS, št. 67/08) ni bil v neskladju z Ustavo v delu, po katerem se odvetniška nagrada, izračunana za namen povrnitve pravdnih stroškov, pri vrednostih predmeta nad 500.000 EUR za vsak začeti nadaljnji znesek 50.000 EUR zviša za 100 EUR.

---

[31] Primerjaj z odločbo Ustavnega sodišča št. U-I-220/97 z dne 29. 10. 1997 (Uradni list RS, št. 70/97, in OdlUS VI, 137) ter sklepoma št. U-I-114/09 z dne 27. 5. 2009 in št. U-I-291/11 z dne 5. 4. 2012.

[32] S to novelo se je število potrebnih podpisov volivcev za nestrankarske kandidatne liste v volilni enoti povečalo s 100 na 1000.

[33] Prim. s sklepoma Ustavnega sodišča št. U-I-214/00 in št. U-I-262/00.

O b r a z l o ž i t e v

A.

1. Vrhovno sodišče vlaga zahtevo za oceno ustavnosti 12. člena Zakona o odvetniški tarifi (v nadaljevanju ZOdvT). Pojasnjuje, da je v pravdni zadevi, v kateri je zavrnilo revizijo tožnice, naletelo na primer, ko mora tožnici naložiti v plačilo povrnitev revizijskih stroškov toženke, odmerjenih na podlagi 12. člena ZOdvT (kar naj bi naneslo 57.523 EUR za stroške odgovora na revizijo). Predlagatelj meni, da je bila navedena določba v neskladju z načelom sorazmernosti, ki je sestavni del načela pravne države iz 2. člena Ustave, in s človekovo pravico do zasebne lastnine iz 33. člena Ustave. Ne bi naj predvidevala najvišje zgornje meje nagrade – dopuščala naj bi neomejene nagrade. Prvega odstavka 12. člena ZOdvT naj – brez nedopustnega spregleda jezikovnih meja zakona – ne bi bilo mogoče ustavnoskladno razlagati, ker naj bi jasno določal, da pri vrednostih predmeta nad 500.000 EUR odvetniške nagrade (s količnikom 1,0) naraščajo sorazmerno naraščanju vrednosti predmeta spora (za vsakih začetih nadaljnjih 50.000 EUR predmeta spora se nagrada poveča za 100 EUR), in sicer brez najvišje mogoče nagrade.

2. Po prepričanju predlagatelja je izpodbijana določba načelu sorazmernosti nasprotovala zato, ker je omogočala in terjala pravno posledico, ki ni imela nobene zveze s samo vsebino nasprotne storitve. Predlagatelj opozarja, da mora v konkretnem primeru 12. člen ZOdvT uporabiti za povračilo mandatarjeve nagrade stranki, ki je v pravdi uspela, na podlagi prvega odstavka 154. člena in prvega odstavka 165. člena Zakona o pravdnem postopku (Uradni list RS, št. 73/07 – uradno prečiščeno besedilo, 45/08 in 10/17 – v nadaljevanju ZPP). Razlog za tako zakonsko ureditev naj bi bil v tem, da mora stranka, ki je v pravdi uspela, dobiti povrnjene svoje realne stroške, da ne bi trpela škode, ker je utemeljeno uresničila svojo pravico do sodnega varstva. Predlagatelj opozarja, da so bile vrednosti odvetniških nagrad v ZOdvT tipizirane in z vidika obveznosti povračila nasprotni stranki kogentne. Ne dvomi o temeljni razumnosti pristopa, da je osrednje merilo za določanje različnih višin nagrad za opravljene odvetniške storitve vrednost predmeta sodnega spora, tako da se odvetnikova nagrada viša, kot se viša vrednost spornega predmeta, vendar meni, da je na neki točki nujen trk z mejno vrednostjo, ko se izgubi vsaka stvarna povezava med veliko odgovornostjo in s tem težo odvetniške storitve ter višino nagrade za delo mandatarja. Po oceni predlagatelja obstaja določena maksimalna višina nagrade, ki vrednotno in vrednostno ustreza teži odvetnikove storitve "ob upoštevanju maksimalne pogodbene odgovornosti". Predlagatelj Ustavnemu sodišču predlaga, naj ugotovi, da je bil prvi odstavek 12. člena ZOdvT protiustaven v delu, ki je omogočal višanje nagrade tudi nad 500.000 EUR vrednosti predmeta spora (torej v zadnjih dveh vrsticah tabele prvega odstavka 12. člena ZOdvT), in naj ga v tem delu razveljavi.

3. Predlagatelj zatrjuje, da neomejena rast nagrade skladno rasti vrednosti spornega predmeta ne sledi več povračilni obveznosti, utemeljeni na načelu enake vrednosti storitev, temveč je neke vrste dodatna premoženjska sankcija za stranko, ki je pravdo izgubila. Zato naj bi prvi odstavek 12. člena ZOdvT pomenil čezmeren poseg brez stvarno utemeljenega razloga v človekovo pravico do zasebne lastnine stranke, ki mora plačati pravdne stroške nasprotne stranke. Predlagatelj meni, da bi bila ustavno sprejemljiva ureditev, po kateri bi bila najvišja vrednost nagrade tista, "ki je zadnja še izračunana v prilogi, na katero se sklicuje drugi odstavek 12. člena ZOdvT".

4. Državni zbor je odgovoril na zahtevo. Navaja, da višino odvetniških nagrad posredno omejuje 20. člen ZOdvT. Poudarja, da bi v konkretnem primeru razveljavitev izpodbijane določbe nesorazmerno znižala odvetniško nagrado. Državni zbor opozarja, da predlagatelj ni natančno navedel, pri kateri višini vrednosti spornega predmeta se izgubi sorazmerje med mandatarjevo odgovornostjo in priznano nagrado. Trdi, da gre pri tem za odločitev v polju proste presoje zakonodajalca.

5. Mnenje o zahtevi je poslala tudi Vlada. Meni, da ZOdvT višino odvetniških nagrad omejuje posredno, z omejitvijo naraščanja vrednosti predmeta odvetniške storitve (20. člen ZOdvT). Nasploh naj bi bil sistem odvetniških nagrad po ZOdvT konceptualno težko primerljiv s sistemom po veljavni Odvetniški tarifi (Uradni list RS, št. 2/15 – v nadaljevanju OT/15). Vlada z izračuni (za pravdni postopek na prvi stopnji) utemeljuje, da bi odločitev, kakršno predlaga predlagatelj, pomenila, da bi bil odvetnik tudi pri višjih vrednostih predmeta postopka, ne glede na število narokov in vlog, upravičen do le 4.937,50 EUR nagrade. Poleg tega naj bi bile višje nagrade pri višjih vrednostih predmeta upravičene zaradi tega, ker odvetnik s svojim delom odločilno vpliva na gospodarski položaj stranke. V postopkih z velikim gospodarskim pomenom naj bi stranka morala računati z večjim stroškovnim tveganjem.

6. Ustavno sodišče je pozvalo Odvetniško zbornico Slovenije (v nadaljevanju OZS), naj poda stališče o zahtevi za oceno ustavnosti, odgovoru Državnega zbora in mnenju Vlade. OZS se strinja z Državnim zborom in Vlado, da izpodbijana ureditev ni protiustavna. Dodaja, da je plačilo sodnih taks zakonsko urejeno na enak način in da je treba upoštevati, da so ob visoki vrednosti spornega predmeta odvetniki izpostavljeni tveganju ustrezno višje odškodninske odgovornosti.

7. Ustavno sodišče je odgovor Državnega zbora in mnenje Vlade vročilo predlagatelju, ki nanju ni odgovoril. Predlagatelj, Državni zbor in Vlada se niso odzvali na stališče OZS.

B. – I.

Opredelitev obsega presoje in upoštevnih ustavnopravnih vprašanj

8. Predlagatelj je svojo vlogo naslovil kot zahtevo za oceno ustavnosti 12. člena ZOdvT. Navedeni člen je določal – s pomočjo posebne tabele –, kako se določajo odvetniške nagrade glede na vrednost predmeta spora. Iz vsebine zahteve (zlasti pa iz drugega stavka 13. točke ter iz 14. in 15. točke zahteve) ne izhaja, da predlagatelj meni, da je bil protiustaven celoten 12. člen ZOdvT. Predlagatelj šteje, da je bilo v neskladju z Ustavo to, da je zakon omogočal, da se odvetniška nagrada viša sočasno in sorazmerno z višanjem predmeta spora tudi pri vrednostih predmeta spora nad 500.000 EUR (in sicer se je za vsakih začetih 50.000 EUR nad mejo 500.000 EUR nagrada povišala za nadaljnjih 100 EUR). To pa sta določali zadnji dve vrstici tabele, ki je sestavni del prvega odstavka 12. člena ZOdvT. Zato Ustavno sodišče šteje, da predlagatelj izpodbija le prvi odstavek 12. člena ZOdvT v navedenem delu.

9. Sodišče mora v skladu s 156. členom Ustave prekiniti postopek in začeti postopek pred Ustavnim sodiščem, če meni, da je zakon, ki bi ga moralo uporabiti pri odločanju, protiustaven. Prekinitev postopka in uporaba zakona ali njegovega dela v sodnem postopku sta kot pogoja za začetek postopka za oceno ustavnosti določena tudi v prvem in drugem odstavku 23. člena Zakona o Ustavnem sodišču (Uradni list RS, št. 64/07 – uradno prečiščeno besedilo in 109/12 – v nadaljevanju ZUstS). Predlagatelj je zahtevi priložil pravnomočen sklep št. II Ips 305/2015 z dne 8. 5. 2017 o prekinitvi postopka odločanja o stroških revizijskega postopka v pravdni zadevi do odločitve Ustavnega sodišča o tej zahtevi.[1] Iz njega izhaja, da bi moral predlagatelj toženi stranki pri odločanju o povrnitvi njenih stroškov revizijskega postopka (stroškov odvetnika za zastopanje v revizijskem postopku, povečanih za davek na dodano vrednost) uporabiti prvi odstavek 12. člena ZOdvT. Ta je bil po njegovem mnenju protiustaven, ker ni določal najvišje zgornje meje nagrade. Ker je tožnica v pravdi zahtevala plačilo 11.271.918,12 EUR, bi moral predlagatelj pri odločanju o povrnitvi stroškov njenemu nasprotniku uporabiti prvi odstavek

[1] Sklep je predlagatelj izdal v zadevi, v kateri je sicer že zavrnil revizijo tožnice zoper pravnomočno sodbo o zavrnitvi odškodninskega zahtevka.

12. člena ZOdvT v delu, ki ga izpodbija z zahtevo – kolikor je določba dopuščala, da se odvetniška nagrada še naprej veča tudi po tem, ko vrednost predmeta preseže 500.000 EUR.

10. Ocene ustavnosti izpodbijane določbe ne preprečuje dejstvo, da ne velja več in se tudi ne uporablja.[2] Po prvem odstavku 47. člena ZUstS Ustavno sodišče odloči o ustavnosti zakona, ki ne velja več, če niso bile odpravljene posledice njegove protiustavnosti. Ker Vrhovno sodišče odloča o povrnitvi revizijskih stroškov stranki v pravdnem postopku, ki se je na prvi stopnji začel pred uveljavitvijo OT/15 in po uveljavitvi ZOdvT, mora po drugem odstavku 20. člena OT/15 odvetniške stroške odmeriti po ZOdvT. Zato je izpolnjena procesna predpostavka iz prvega odstavka 47. člena ZUstS za odločanje o ustavnosti prvega odstavka 12. člena ZOdvT v izpodbijanem delu.

11. Predlagatelj je v sklepu o prekinitvi postopka sicer navedel, da prekinja postopek zaradi ocene neskladja izpodbijane določbe z 2. členom Ustave. Vendar v zahtevi, ki je posebno pravno sredstvo, s katerim sodišče sproži oceno ustavnosti zakona, uveljavlja tudi neskladnost s 33. členom Ustave. Zoper sklep o prekinitvi postopka ni bila dovoljena pritožba. Stranka iz prekinjenega postopka pa ima, če to zahteva, pravico do udeležbe v postopku za oceno ustavnosti in se ima tako možnost seznaniti z razlogi zahteve in se do njih opredeliti, tudi če ti odstopajo od tistega, kar je navedeno v sklepu o prekinitvi postopka. Zato je Ustavno sodišče presojalo očitke iz zahteve v smislu zatrjevanja neskladja s človekovo pravico, na katero se predlagatelj sklicuje. Iz bistveno enakega razloga tudi ni odreklo vsebinske presoje vseh upoštevnih očitkov zahteve za oceno ustavnosti v smislu trditvene podlage, čeprav se ti od sklepa o prekinitvi postopka nekoliko razlikujejo. Namreč, v sklepu št. II Ips 305/2015 z dne 8. 5. 2017 ter v 5., 8. in 12. točki zahteve za oceno ustavnosti predlagatelj izpodbijani določbi očita, da iz nje izhaja možnost neomejene rasti odvetniške nagrade (brez vsake zgornje meje). V 13. do 15. točki zahteve – ki jih Ustavno sodišče šteje za odločilne[3] – pa predlagatelj zarisuje za spoznanje drugačen ustavnopravni problem: da je v neskladju z Ustavo že to, da se lahko odvetniška nagrada tudi še pri vrednostih predmeta nad 500.000 EUR viša za vsak nadaljnji začeti znesek 50.000 EUR za 100 EUR. To namreč pomeni, da za predlagatelja ni ustavno sprejemljivo, da bi obstajala "neka" (poljubno določena) zgornja meja višine odvetniške nagrade – zavzema se prav za mejo, ki ustreza vrednosti spornega predmeta 500.000 EUR.

12. Ustavno sodišče je torej zadnji dve vrstici tabele iz prvega odstavka 12. člena ZOdvT presojalo z zornega kota ustavne dopustnosti nadaljnjega naraščanja odvetniške nagrade nad nagrado, ki velja pri vrednosti predmeta 500.000 EUR (to je 1.975 EUR pri količniku 1,0 in ustrezno več ali manj pri večjem ali manjšem količniku iz tarife, ki je sestavni del ZOdvT).[4] Za predlagatelja je ustavno sporna že odvetniška nagrada, ki (čeprav minimalno) preseže ta znesek, ne glede na to, kje se (če se sploh) rast nagrad nad 1.975 EUR (oziroma drugačen znesek glede na količnik) ustavi. To pomeni, da se za odločitev o zahtevi Ustavnemu sodišču ni bilo treba opredeliti do vprašanja, ali odvetniške nagrade po ZOdvT res niso bile navzgor omejene z maksimalno vrednostjo, ki so jo lahko dosegle, ne glede na vrednost spornega predmeta v konkretnem primeru.[5] Tudi če je bilo iz ZOdvT mogoče z razlago izluščiti morebitno omejitev nagrade največ na vrednost, izračunano iz maksimalne vrednosti predmeta 30 milijonov EUR, je glede na bistvene razloge zahteve in upoštevnost za sprožilni primer, iz katerega izvira zahteva,[6] odločilno drugo vprašanje – ali je protiustavna že vsaka odvetniška nagrada, ki presega vrednost, izračunano iz vrednosti predmeta 500.000 EUR.

13. Ustavno sodišče je prvi odstavek 12. člena ZOdvT v izpodbijanem delu presojalo zgolj z vidika sprožilnega primera. Torej z vidika te določbe kot podlage za izračun višine dolžnega povračila odvetniških stroškov ene stranke drugi (in njenemu intervenientu) po pravilih dvanajstega poglavja prvega dela ZPP (stroški postopka).[7] Izpodbijana določba sama po sebi ni podlaga za nastanek pravne dolžnosti tega povračila; iz nje pa je razvidno, kolikšna je višina povračila pri vrednostih predmeta spora nad 500.000 EUR. Predlagateljeve trditve je Ustavno sodišče razumelo tako, da navedeno določbo izpodbija le, kolikor je podlaga za izračun višine opisanega regresnega zahtevka, ne pa tudi, kolikor je podlaga za izračun višine zneska, ki ga stranka dolguje svojemu odvetniku za opravljeno storitev. Zgolj v tem primeru je namreč izpolnjena procesna predpostavka zveznosti med domnevno protiustavnim zakonom in prekinjenim sodnim postopkom.

B. – II.

14. Predlagatelj meni, da je izpodbijana ureditev v neskladju z 2. in 33. členom Ustave. Pri tem v zvezi z 2. členom Ustave izpostavlja le domnevno neskladje s splošnim načelom sorazmernosti. To načelo je eno izmed načel pravne države iz 2. člena Ustave. Vendar splošno načelo sorazmernosti ni samostojno merilo za presojo ustavnosti predpisa, temveč je njegova uporaba vezana na ugotovljeni poseg v posamezno človekovo pravico. Če je poseg nedopusten, je podano neskladje predpisa z določbo, ki zagotavlja človekovo pravico, in ne z določbami, ki urejajo načela za varstvo človekovih pravic.[8]

15. Ustavno sodišče je zato opravilo vsebinsko presojo predlagateljevih trditev o neskladju prvega odstavka 12. člena ZOdvT s 33. členom Ustave. Bistvo njegovih očitkov je stališče, da je obveznost povračila pravdnemu nasprotniku njegovih odvetniških stroškov, če ti presežejo določeno maksimalno višino, po svoji naravi dejansko premoženjska sankcija. Pri takem povračilu stroškov naj več ne bi šlo za povrnitev realnih stroškov zastopanja tistemu, ki je v sporu uspel, da zaradi uresničitve pravice do sodnega varstva ne bi trpel škode. Porušeno naj bi bilo sorazmerje med zahtevnostjo odvetniške storitve in odgovornostjo odvetnika za to storitev.

16. Pravica do zasebne lastnine iz 33. člena Ustave varuje človekovo svobodo na premoženjskem področju. Lastninska svoboda je eden od odrazov svobode posameznika v skupno-

---

[2] Člen 19 Zakona o spremembah in dopolnitvah Zakona o odvetništvu (Uradni list RS, št. 35/09 – ZOdv-C) je v prvem odstavku 19. člena določil, da z njegovo uveljavitvijo (9. 5. 2009) ZOdvT preneha veljati, uporablja pa se do uveljavitve predpisa, ki ureja odvetniško tarifo (torej odvetniško tarifo, ki jo sprejema OZS po predhodnem soglasju ministra, pristojnega za pravosodje). Dne 10. 1. 2015 je bila uveljavljena OT/15. S tem dnem se je ZOdvT tudi nehal uporabljati.

[3] Pri čemer je v 15. točki zahteve vsebovan formalni predlog predlagatelja, kako naj Ustavno sodišče odloči.

[4] Glej drugi odstavek 3. člena ZOdvT.

[5] Oporo za ustavitev višanja odvetniške nagrade bi lahko nudil drugi odstavek 20. člena ZOdvT, ki je določal, da skupna vrednost predmetov (za namen določitve nagrade) znaša v isti zadevi največ 30 milijonov EUR, če z ZOdvT ni določena nižja najvišja vrednost, in da, če odvetnik v isti zadevi zastopa več oseb, znaša vrednost predmeta za vsako osebo največ 30 milijonov EUR, vendar skupaj ne več kakor 100 milijonov EUR. To pravilo bi se lahko po načelu sklepanja z večjega na manjše uporabilo tudi v zadevah, kjer je le en sporni predmet in ena zastopana oseba.

[6] V katerem je vrednost spornega predmeta 11.271.918,12 EUR.

[7] Glej zlasti prvi odstavek 154. člena ZPP (stranka, ki v pravdi ne uspe, mora nasprotni stranki in njenemu intervenientu povrniti stroške) in drugi odstavek 155. člena ZPP, ki določa, da se stroški, katerih povrnitev zahteva stranka, odmerijo po tarifi, kadar je predpisana tarifa za nagrade odvetnikov ali za druge stroške. Enako je izhajalo iz četrtega odstavka 4. člena ZOdvT.

[8] Primerjaj z 22. točko obrazložitve odločbe Ustavnega sodišča št. U-I-219/03 z dne 1. 12. 2005 (Uradni list RS, št. 118/05, in OdlUS XIV, 88), 32. točko obrazložitve odločbe Ustavnega sodišča št. U-I-178/10 z dne 3. 2. 2011 (Uradni list RS, št. 12/11, in OdlUS XIX, 17) in 10. točko obrazložitve odločbe Ustavnega sodišča št. U-I-123/11 z dne 8. 3. 2012 (Uradni list RS, št. 22/12).

sti. Namen 33. člena Ustave je zavarovati polje svobodnega ravnanja na premoženjskem področju nosilcu te pravice in mu s tem omogočiti, da odgovorno oblikuje svoje življenje.[9] Ustavno jamstvo lastnine predpostavlja obstoj lastnine kot pravnega instituta. Kaj je predmet zasebne lastnine in katera so varovana lastninska upravičenja, določa pravni red ob upoštevanju gospodarskih in družbenih razmerij nasploh. Pri tem mora spoštovati namen ustavnega jamstva lastnine, to je zagotovitev in uresničitev posameznikove svobode – bistven element te svobode je razpolaganje s stvarmi in pravicami, ki so predmet lastnine.[10] Kot ugotavlja, ob analizi odločitev Ustavnega sodišča in Evropskega sodišča za človekove pravice, pravna teorija,[11] lastninska svoboda zajema več elementov: svobodo pridobivanja lastnine, uživanje lastnine, pravico do prenašanja lastnine in zaupanje v pridobljene pravice. Z jamstvom zasebne lastnine Ustava ne varuje le lastninske pravice, kot je opredeljena v civilnem pravu.[12] Zato se varovalni učinek 33. člena Ustave oziroma 1. člena Prvega protokola h Konvenciji o varstvu človekovih pravic in temeljnih svoboščin (Uradni list RS, št. 33/94, MP, št. 7/94 – EKČP), ki enako varuje lastninsko pravico, razteza na vse pravne položaje, ki imajo za posameznika na podoben način kot lastninska pravica premoženjsko vrednost in ki mu omogočajo svobodo ravnanja na premoženjskem področju ter s tem svobodno in odgovorno oblikovanje lastne usode.[13]

17. Lastninska svoboda posameznikov, ki jo varuje 33. člen Ustave, ni neomejena. Ravnanje s stvarjo oziroma pravico in uživanje koristi od stvari oziroma pravice ne sme ostati samo v sferi odločitev lastnika (imetnika pravice), temveč se morajo v določeni meri upoštevati tudi interesi drugih članov skupnosti. Iz tega spoznanja (o t. i. socialni vezanosti lastnine) izhaja tudi prvi odstavek 67. člena Ustave, ki nalaga zakonodajalcu, naj določi način pridobivanja in uživanja lastnine tako, da so zagotovljene njena gospodarska, socialna in ekološka funkcija.[14] Citirana ustavna določba torej daje zakonodajalcu pooblastilo, da uredi način pridobivanja in uživanja lastnine. Vendar to pooblastilo ni neomejeno. Če zakonodajalec prestopi njegove meje, ne gre več za določitev načina uživanja lastnine, temveč za poseg v pravico do zasebne lastnine. Kje je ta meja, je odvisno ne le od narave stvari (pravice), ki je predmet lastnine, temveč tudi od tega, kakšne obveznosti je zakonodajalec naložil lastniku v okviru določitve načina uživanja lastnine. Zato je treba omejitve lastninske pravice, potrebne za dosego gospodarske, socialne in ekološke funkcije lastnine, presojati glede na konkretne okoliščine.[15] Dokler zakonodajalec pri izvrševanju svoje pravotvorne dejavnosti na podlagi 67. člena Ustave ostaja izven temeljnega "jedra" pravice do zasebne lastnine iz 33. člena Ustave, njegovega ravnanja še ni mogoče označiti za poseg v to človekovo pravico.[16]

18. Ustavno sodišče se mora najprej opredeliti do vprašanja, ali je prvi odstavek 12. člena ZOdvT v izpodbijanem delu pomenil po svoji naravi in učinku poseg ali način izvrševanja pravice do zasebne lastnine. Človekova pravica do zasebne lastnine vsekakor varuje tudi "premoženje" v splošnem smislu, kot vsoto vrednosti vseh premoženjskih upravičenj, ki so v lasti oziroma imetništvu posameznika. Predlagatelj izpodbija ureditev, ki je bila temelj za izračun višine določene vrste pravdnih stroškov (odvetniške nagrade),[17] ki jih mora stranka, ki je pravdo izgubila, povrniti stranki, ki je v pravdi uspela. Sodišče povračilo teh stroškov naloži v denarni obliki. Ko stranka stroške plača, je s tem njeno skupno premoženje zmanjšano. Prvi odstavek 12. člena ZOdvT je bil v presojanem delu (ko je šlo za vrednosti predmeta spora nad 500.000 EUR) temelj za določanje višine redistribucije premoženja od ene pravdne stranke k drugi.

19. Gledano z vidika tistega, ki ga bremeni dolžnost (pavšalizirane) povrnitve nagrade, ki jo je njegov nasprotnik plačal svojemu odvetniku, izpolnitev te dolžnosti manjša njegovo premoženje. Dolžnost povrnitve stroškov je sicer urejena v ZPP. Prvi odstavek 12. člena ZOdvT v izpodbijanem delu pa je bil podlaga za izračun višine te povrnitvene dolžnosti pri predmetih spora nad 500.000 EUR. Torej je bil podlaga za natančno določitev zneska, do katerega je bilo zmanjšano premoženje poraženca iz pravde.

20. Vendar to še ne pomeni, da je ta določba posegala v človekovo pravico do zasebne lastnine iz 33. člena Ustave. Kot je Ustavno sodišče navedlo v 17. točki obrazložitve te odločbe, ravnanje zakonodajalca, ki pri pravnem urejanju ostaja izven samega bistva oziroma jedra pravice do zasebne lastnine iz 33. člena Ustave, ni poseg v zasebno lastnino (pač pa je kvečjemu način njenega izvrševanja). Do odgovora na vprašanje, koliko je bil prvi odstavek 12. člena ZOdvT omejujoč za zavezanca za povrnitev pravdnih stroškov, ni mogoče priti brez upoštevanja cilja oziroma namena določbe.

21. Bistvo ureditve, v skladu s katero mora stranka, ki v pravdi izgubi, nasprotni stranki povrniti njene stroške, naj bi bilo, da ji povrne njene realne stroške. Le tako naj stranka, ki je utemeljeno uresničila svojo pravico do sodnega varstva, zaradi tega ne bi trpela škode. Temu je mogoče dodati, da se s to ureditvijo uveljavlja težnja, da pravdni stroški na koncu bremenijo tistega, ki je s svojim ravnanjem povzročil, da je bila pravda potrebna.[18] Ko gre za razmerje med odvetnikom in stranko, se višanje vrednosti nagrade (s količnikom 1,0) ni ustavilo pri 1.975 EUR. To za predlagatelja ni sporno. Predlagatelj niti ne oporeka ustavni skladnosti prvega odstavka 12. člena ZOdvT v njegovem "primarnem" in temeljnem pomenu. Navedena določba, če ni bilo drugačnega dogovora med mandantom in mandatarjem, stranko in odvetnikom, je bila namreč (v zvezi z drugim odstavkom 3. člena ZOdvT) tudi temelj za določanje višine nagrade, do katere je odvetnik upravičen v mandatnem pogodbenem razmerju. Torej do nagrade, ki jo je upravičen zahtevati od svojega klienta.

22. Ko je tako, je jasno, da je bil cilj prvega odstavka 12. člena ZOdvT v izpodbijanem delu (kjer se za namen izračuna pravdnih stroškov višanje vrednosti nagrade s količnikom

---

[9] G. Virant in L. Šturm v: L. Šturm (ur.), Komentar Ustave Republike Slovenije, Fakulteta za podiplomske državne in evropske študije, Ljubljana 2002, str. 342.

[10] Odločba Ustavnega sodišča št. U-I-60/98 z dne 16. 7. 1998 (Uradni list RS, št. 56/98, in OdlUS VII, 150), 23. točka obrazložitve.

[11] J. Zobec v: L. Šturm (ur.), Komentar Ustave Republike Slovenije, Dopolnitev – A, Fakulteta za državne in evropske študije, Ljubljana 2011, str. 451–454.

[12] Odločba Ustavnega sodišča št. Up-156/98 z dne 11. 2. 1999 (Uradni list RS, št. 17/99, in OdlUS VIII, 118), 8. točka obrazložitve.

[13] Odločba Ustavnega sodišča št. Up-770/06 z dne 27. 5. 2009 (Uradni list RS, št. 54/09), 4. točka obrazložitve, glej tudi J. Zobec, nav. delo, str. 452–453.

[14] Ustavno sodišče je že pojasnilo, da je treba lastninsko pravico, ki jo Ustava zagotavlja v 33. členu, obravnavati skupaj s 67. členom Ustave, ki govori o gospodarski, socialni in ekološki funkciji lastnine. Člen 67 Ustave temelji na predpostavki, da mora imeti lastnina poleg individualistične funkcije tudi funkcijo za celotno družbeno skupnost. Lastnikova pravica mora služiti tudi uresničevanju svobode in osebnostnega razvoja drugih oziroma celotne družbene skupnosti (odločba Ustavnega sodišča št. U-I-165/08, Up-1772/08, Up-379/09 z dne 1. 10. 2009, Uradni list RS, št. 83/09, in OdlUS XVIII, 40, 16. točka obrazložitve).

[15] Primerjaj sklep Ustavnega sodišča št. U-I-70/04 z dne 15. 2. 2007 (Uradni list RS, št. 18/07, in OdlUS XVI, 17), 6. točka obrazložitve, in odločbo Ustavnega sodišča št. U-I-40/06 z dne 11. 10. 2006 (Uradni list RS, št. 112/06, in OdlUS XV, 70), 16. točka obrazložitve.

[16] Odločba Ustavnega sodišča št. U-I-47/15 z dne 24. 9. 2015 (Uradni list RS, št. 76/15), 15. točka obrazložitve.

[17] Pravdni stroški so izdatki, ki nastanejo med postopkom ali zaradi postopka. Pravdni stroški obsegajo tudi nagrado za delo odvetnika in drugih oseb, ki jim zakon priznava pravico do nagrade (151. člen ZPP).

[18] Primerjaj z N. Betetto, Komentar 154. člena ZPP, v: L. Ude, A. Galič (red.), Pravdni postopek, zakon s komentarjem, 2. knjiga, GV Založba in Uradni list Republike Slovenije, Ljubljana 2006, str. 29.

1,0 tudi ne ustavi pri 1.975 EUR), da stranka, ki je v pravdi z vrednostjo nad 500.000 EUR uspela, dobi povrnjeno vse tisto, kar je sama plačala svojemu odvetniku (ali vsaj znesek, ki se temu približa), ne pa samo nekega manjšega (lahko tudi zelo manjšega) dela, ki bi ustrezal morebitni omejitvi ("kapici") za nagrado, ki bi bila postavljena glede na vrednost spora 500.000 EUR in ki bi veljala le za vrnitvene zahtevke po pravilih ZPP.[19]

23. Navedeno zadošča za sklep, da je bil namen prvega odstavka 12. člena ZOdvT v izpodbijanem delu (v zvezi z določbami ZPP, ki utemeljujejo samo dolžnost povrnitve stroškov) reparacijski. Njegov namen ni bila vertikalna redistribucija premoženja (od zasebnika k državi). Njegov namen tudi ni bilo kaznovanje tistega, ki je pravdo izgubil, oziroma omogočanje obogatitve zmagovalca pravde. Pač pa je bila sporna določba v sporu med dvema zasebnikoma temelj za to, da se tistega, ki ni bil odgovoren za to, da se je moral sprožiti mehanizem sodnega varstva, spravi v premoženjsko enak (ali skoraj enak) položaj, kot bi ga imel, če ne bi zaradi ravnanja nasprotnika potreboval pomoči odvetnika pri obrambi svojih pravic.

24. Po presoji Ustavnega sodišča navedeno pomeni – kljub temu, da na podlagi prvega odstavka 12. člena ZOdvT lahko prihaja do znatnih manjšanj premoženja zavezancev za povrnitev stroškov –, da se z navedeno določbo ureja način izvrševanja človekove pravice do zasebne lastnine iz 33. člena Ustave. Ustavno sodišče je v preteklosti (v davčnih zadevah) že sprejelo stališče, da so sestavni del vsebine lastninske pravice tudi določena premoženjska bremena.[20] V obravnavanem primeru sicer ne gre za presojo davčne ureditve. Vendar tudi ureditev, ki je podlaga za povrnitev (največ) realno nastalih stroškov pravdnega postopka, da se ponovno vzpostavi zaradi ravnanja poraženca v pravdi zmanjšano premoženje njegovega nasprotnika, pomeni način izvrševanja človekove pravice iz 33. člena Ustave. Sestavni del vsebine človekove pravice do zasebne lastnine je tudi skupek dolžnosti lastnika, da iz svojega premoženja nudi kompenzacijo osebi, katere premoženje je bilo zmanjšano zaradi ravnanja ali opustitev lastnika.[21]

25. V primeru, ko zakonska ureditev po vsebini ne pomeni omejitve posamezne človekove pravice, temveč le določitev načina njenega uresničevanja, Ustavno sodišče preizkuša le, ali je imel zakonodajalec za določitev takšnega načina izvrševanja pravice razumen razlog.[22] V tem okviru Ustavno sodišče opozarja, da ni prepričljiv predlagateljev argument o izgubljenem sorazmerju med višino mandatarjeve nagrade in vrednostjo njegove storitve (pri čemer predlagatelj vrednost storitve razume predvsem v povezavi z odvetnikovo odgovornostjo za pravilno izpeljano storitev). To ni vprašanje, na katero mora Ustavno sodišče odgovoriti pri obravnavi te zahteve. Sorazmerje med administrativno določeno odvetniško nagrado in odvetniško storitvijo bi se namreč izostreno lahko izpostavilo kvečjemu glede ureditve, ki je predlagatelj ne izpodbija, saj za njeno presojo niti ne bi bila podana zveznost – namreč drugega odstavka 3. člena ZOdvT, ki je (za razmerje med stranko in njenim odvetnikom) določal, da "se nagrade odmerijo po tarifi, ki je sestavni del tega zakona".

26. S presojano ureditvijo je zakonodajalec zagotavljal, da je stranka, ki je v pravdi z visoko vrednostjo spornega predmeta uspela, dobila povrnjen denarni znesek, ki ga je sama plačala svojemu odvetniku, ali je dobila vsaj znesek, ki se je temu znesku mnogo bolj približal, kot pa bi se manjši (lahko tudi znatno manjši) denarni znesek, ki bi ga določila nepremakljiva zgornja meja za nagrado, za kakršno se zavzema predlagatelj. Ureditvi, ki zasleduje ta cilj, ni mogoče očitati nerazumnosti. Je v razumni zvezi z ustavno pogojeno dolžnostjo posameznika povrniti izgubo tistemu, ki je premoženjsko prizadet iz vzroka na strani posameznika. Zato presojana ureditev ni bila v neskladju s 33. členom Ustave.

27. Glede na navedeno je Ustavno sodišče odločilo, da presojani prvi odstavek 12. člena ZOdvT ni bil v neskladju z Ustavo v delu, po katerem se odvetniška nagrada, izračunana za namen povrnitve pravdnih stroškov, pri vrednostih predmeta nad 500.000 EUR za vsak začeti nadaljnji znesek 50.000 EUR zviša za 100 EUR.

C.

28. Ustavno sodišče je sprejelo to odločbo na podlagi 47. člena ZUstS v sestavi: predsednica dr. Jadranka Sovdat ter sodnici in sodniki dr. Matej Accetto, DDr. Klemen Jaklič, dr. Rajko Knez, dr. Etelka Korpič - Horvat, dr. Špelca Mežnar in Marko Šorli. Sodnica dr. Dunja Jadek Pensa in sodnik dr. Marijan Pavčnik sta bila pri odločanju v zadevi izločena. Ustavno sodišče je odločbo sprejelo soglasno.

dr. Jadranka Sovdat l.r.
Predsednica

4001. Odločba o ugotovitvi, da 371. in 390. člen Zakona o finančnem poslovanju, postopkih zaradi insolventnosti in prisilnem prenehanju nista v neskladju z Ustavo

Številka: U-I-21/16-14
Datum: 5. 12. 2018

O D L O Č B A

Ustavno sodišče je v postopku za oceno ustavnosti, začetem z zahtevo Okrožnega sodišča v Kopru, na seji 5. decembra 2018

o d l o č i l o:

Člena 371 in 390 Zakona o finančnem poslovanju, postopkih zaradi insolventnosti in prisilnem prenehanju (Uradni list RS, št. 13/14 – uradno prečiščeno besedilo, 10/15 – popr.

---

[19] Zmagovalec v pravdi je upravičen do povrnitve vrednosti nagrade, ki jo je najprej sam plačal svojemu odvetniku (152. člen ZPP), nato pa lahko na podlagi načela uspeha (154. člen ZPP) zahteva od nasprotnika povrnitev plačanega zneska nagrade. Vendar je njegov vrnitveni zahtevek posplošen in pavšaliziran. Od nasprotnika je lahko tako v času uporabe ZOdvT zahteval znesek odvetniške nagrade, izračunane po ZOdvT (glej četrti odstavek 4. člena ZOdvT in drugi odstavek 155. člena ZPP), čeprav je bila lahko nagrada, ki jo je dejansko plačal svojemu odvetniku, višja ali nižja (vsekakor pa drugačna) od odvetniške nagrade, izračunane po ZOdvT (glej prvi in tretji odstavek 4. člena ZOdvT).

[20] Primerjaj s 25. točko sklepa Ustavnega sodišča št. U-I-125/05 z dne 8. 12. 2005. V odločbi št. U-I-91/98 z dne 16. 7. 1999 (Uradni list RS, št. 61/99, in OdlUS VIII, 196), 19. in 20. točka obrazložitve, je Ustavno sodišče izpostavilo, da pravica do zasebne lastnine kot svoj sestavni del (ne pa morda omejitev) vsebuje tudi dolžnost prispevati za javne potrebe, da pa lahko "prekomerna" obdavčitev posega v pravico do zasebne lastnine ("v tem primeru pa prava mera ne določa le dopustnosti posega, ampak pomeni hkrati že odločitev, ali sploh gre za poseg oziroma od kod dalje gre za poseg").

[21] Ta osnovna dolžnost je vsaj ohlapno in v glavnih obrisih utemeljena že na ustavni ravni. Na zakonski ravni jo izpeljuje več pravnih institutov, ki imajo isto vrednostno jedro, čeprav so urejeni pod različnimi zakonskimi pogoji (odškodnine, neupravičene obogatitve, zahtevki za povrnitev stroškov itd.). Gledano z zornega kota tistega, čigar premoženje je bilo zmanjšano, se ta skupek dolžnosti kaže kot skupek upravičenj, ki so prav tako del njegove človekove pravice do zasebne lastnine.

[22] Sklep Ustavnega sodišča št. U-I-70/04 z dne 15. 2. 2007 (Uradni list RS, št. 18/07, in OdlUS XVI, 17), 8. točka obrazložitve.

in 27/16), kolikor se nanašata na poplačilo terjatev otrok na podlagi zakonite preživnine, nista v neskladju z Ustavo.

O b r a z l o ž i t e v

A.

1. Okrožno sodišče v Kopru vlaga zahtevo za oceno ustavnosti 371. in 390. člena Zakona o finančnem poslovanju, postopkih zaradi insolventnosti in prisilnem prenehanju (v nadaljevanju ZFPPIPP). Navaja, da nad dolžnikom teče postopek osebnega stečaja, vzporedno pa tudi izvršilni postopek zaradi izterjave zakonite preživnine, saj postopek osebnega stečaja v skladu z drugim odstavkom 390. člena v zvezi s 132. členom ZFPPIPP ne vpliva na izvršilni postopek. V obeh postopkih so bile predmet prodaje nepremičnine stečajnega dolžnika, na katerih je banka Unicredit Banka Slovenije, d. d., Ljubljana, uveljavila ločitveno pravico. Nepremičnine so bile uspešno prodane v stečajnem postopku. Predlagatelj navaja, da ima zakonita preživnina v stečajnem postopku sicer naravo prednostne terjatve (390. člen ZFPPIPP), a se poplača iz splošne razdelitvene mase, tj. šele po plačilu ločitvenih upnikov iz posebne razdelitvene mase (371. člen ZFPPIPP). Predlagatelj meni, da je taka ureditev v neskladju s prvim odstavkom 54. člena in prvim odstavkom 56. člena Ustave, saj ni upoštevano, da je za zakonito preživnino podan ustavno varovan javni interes. Ta je izrecno izpeljan v 197. členu Zakona o izvršbi in zavarovanju (Uradni list RS, št. 3/07 – uradno prečiščeno besedilo, 93/07, 28/09, 51/10, 26/11, 53/14, 54/15 in 11/18 – v nadaljevanju ZIZ), po katerem se terjatve iz naslova zakonite preživnine poplačajo prednostno, in to tudi pred terjatvami, ki so zavarovane z zastavno pravico. Za predložitveni primer bi to pomenilo, da bi se v primeru prodaje nepremičnin v izvršilnem postopku terjatve iz naslova zakonite preživnine na podlagi 197. člena ZIZ poplačale pred terjatvijo hipotekarnega upnika, tj. ločitvenega upnika v stečajnem postopku. Ker pa je bilo v predložitvenem primeru premoženje prodano v stečajnem postopku, naj terjatve iz naslova zakonite preživnine v skladu s 371. členom v zvezi s 1. točko prvega odstavka 359. člena ZFPPIPP ne bi bilo mogoče prednostno poplačati pred poplačilom ločitvenega upnika, in to kljub temu, da drugi odstavek 390. člena v zvezi s 132. členom ZFPPIPP določa, da pričetek postopka osebnega stečaja ne vpliva na izvršilni postopek za izterjavo zakonite preživnine. Po mnenju predlagatelja 390. člen ZFPPIPP sicer ureja prednostne terjatve, vendar med terjatve, ki bi bile plačane pred ločitveni upniki, ne uvršča preživninskih terjatev. Zato naj bi izpodbijana ureditev privilegirala ločitvene upnike v razmerju do upnikov s preživninsko terjatvijo. Predlagatelj izpostavlja še, da ni razumnega razloga za neenako obravnavo preživninskih terjatev v izvršilnem in stečajnem postopku, saj zadnji pomeni generalno izvršbo.

2. Državni zbor na zahtevo ni odgovoril. Svoja stališča o njej je poslala Vlada. Meni, da ureditev v ZFPPIPP ni v neskladju z Ustavo ter da je na ustrezen in sorazmeren način zagotovljeno posebno varstvo otrok. To naj bi se kazalo najprej v prednostnem poplačilu terjatev iz naslova preživnin iz splošne razdelitvene mase, kamor preide tudi premoženje iz posebne razdelitvene mase, ki ostane po celotnemu plačilu terjatev, zavarovanih z ločitveno pravico. Drug vidik posebnega varstva otrok pa se kaže v povezavi z institutom odpusta obveznosti. V skladu z drugim odstavkom 408. člena ZFPPIPP odpust obveznosti ne učinkuje na terjatve iz naslova zakonite preživnine, kar naj bi pomenilo, da jih lahko preživninski upravičenec proti stečajnemu dolžniku uveljavlja tudi po končanem postopku osebnega stečaja. Na drugi strani odpust obveznosti učinkuje na vse navadne terjatve, torej tudi na terjatve ločitvenega upnika, kar naj bi se kazalo v ugasnitvi obveznosti, če posebna razdelitvena masa za njegovo poplačilo ni zadoščala. Vlada meni, da bi se z določitvijo prednosti preživninskim terjatvam v postopku osebnega stečaja, v katerem pride do odpusta obveznosti, tudi pred ločitvenim upnikom iz posebne razdelitvene mase, poseglo tako v samo bistvo ločitvene pravice, tj. prednostno poplačilno pravico, kot tudi v samo terjatev ločitvenih upnikov, ki bi v neplačanem delu prenehala.

3. Pojasnila Vlade so bila poslana predlagatelju, ki je nanje odgovoril. Meni, da je varstvo preživninskih upravičencev v primeru odpusta obveznosti zgolj formalno, v praksi pa neučinkovito. Po končanju postopka osebnega stečaja naj bi bile možnosti, da stečajni dolžnik ustvari neko premoženje, ki bi lahko bilo namenjeno poplačilu preživninske terjatve, zelo majhne. V primeru, ko do odpusta obveznosti ne pride, pa naj bi bil ločitveni upnik v ugodnejšem položaju, saj lahko le on doseže poplačilo iz posebne stečajne mase. Prav tako predlagatelj ne vidi razlogov, zakaj naj bi bilo dopustno posegati v zakonsko opredelitev zastavne pravice v izvršilnem postopku, ne pa tudi v drugem postopku (npr. postopku osebnega stečaja).

B. – I.

Obseg presoje

4. Predlagatelj navaja, da izpodbija 371. in 390. člen ZFPPIPP. Člen 371 ZFPPIPP se glasi:

"(1) Pri razdelitvi posamezne posebne razdelitvene mase se upošteva terjatev, zavarovana z ločitveno pravico na premoženju, ki spada v to posebno razdelitveno maso, če sta bili terjatev in ločitvena pravica v stečajnem postopku pravočasno prijavljeni, razen:

1. terjatve, zavarovane z ločitveno pravico, ki je bila prerekana in je do izdelave načrta prve razdelitve posebne razdelitvene mase prenehala po četrtem odstavku 305. člena ali tretjem odstavku 306. člena tega zakona,

2. terjatve, povezane z razveznim pogojem, ki se je uresničil do izdelave načrta razdelitve posebne razdelitvene mase.

(2) Ob prvi razdelitvi posebne razdelitvene mase se iz te razdelitvene mase plača terjatev iz prvega odstavka tega člena, če sta terjatev in ločitvena pravica v stečajnem postopku priznani na podlagi pravnomočnega sklepa iz 304. člena tega zakona in če terjatev:

1. ni povezana s pogojem ali

2. je bila povezana z odložnim pogojem, ki se je uresničil do izdelave načrta prve razdelitve posebne razdelitvene mase.

(3) Ob prvi razdelitvi se v posebni razdelitveni masi rezervirajo sredstva za plačilo terjatve iz prvega odstavka tega člena:

1. če je ločitvena pravica prerekana ali

2. če je terjatev povezana s pogojem, ki se do izdelave načrta prve razdelitve posebne razdelitvene mase še ni uresničil.

(4) Plačilo terjatve se opravi iz rezervirane posebne razdelitvene mase:

1. pri prerekani ločitveni pravici iz prvega odstavka 305. člena ali prvega odstavka 306. člena tega zakona: ko postane pravnomočna sodba, s katero je sodišče ugodilo zahtevku za prednostno plačilo zavarovane terjatve iz premoženja, ki je predmet posebne razdelitvene mase,

2. pri prerekani ločitveni pravici iz prvega odstavka 308. člena tega zakona:

– v primeru iz šestega odstavka 308. člena tega zakona, ko postane pravnomočen sklep iz 304. člena tega zakona,

– v drugih primerih, ko postane pravnomočna sodba, s katero je sodišče zavrnilo tožbeni zahtevek iz drugega odstavka 308. člena tega zakona,

3. pri terjatvi, povezani z odložnim pogojem: ko se ta pogoj uresniči, če se uresniči pred izdelavo načrta končne razdelitve,

4. pri terjatvi, povezani z razveznim pogojem: ob končni razdelitvi, če se do izdelave načrta končne razdelitve ta pogoj ni uresničil.

(5) Če je premoženje, ki spada v posamezno posebno razdelitveno maso, predmet več ločitvenih pravic, se terjatve, zavarovane s temi ločitvenimi pravicami, plačajo po vrstnem redu pridobitve ločitvenih pravic tako, da se terjatev, zavarovana z ločitveno pravico poznejšega vrstnega reda, plača iz dela

posebne razdelitvene mase, ki ostane po plačilu celotnega zneska terjatve, zavarovane z ločitveno pravico predhodnega vrstnega reda.

(6) Premoženje, ki ostane po celotnem plačilu terjatev iz drugega ali tretjega odstavka tega člena, se prenese v splošno razdelitveno maso.

(7) Če posebna razdelitvena masa ne zadošča za celotno plačilo terjatve upnika, se za plačilo nezavarovanega dela te terjatve uporablja pododdelek 5.9.3 tega zakona.

(8) Upravitelj mora predložiti sodišču načrt prve razdelitve posebne razdelitvene mase v osmih dneh po prejemu kupnine za premoženje, ki spada v to posebno razdelitveno maso.

(9) Načrt prve razdelitve posebne razdelitvene mase mora vsebovati:

1. podatke o premoženju, ki je bilo predmet posebne stečajne mase in z unovčenjem katerega je nastala posebna razdelitvena mase,

2. znesek kupnine, dosežen z unovčenjem posebne stečajne mase iz 1. točke tega odstavka,

3. skupni znesek stroškov v zvezi z unovčenjem posebne stečajne mase iz 1. točke tega odstavka in zneski posameznih vrst teh stroškov, razčlenjeni po vrstah stroškov iz četrtega odstavka 226. člena tega zakona,

4. znesek posebne razdelitvene mase, ki je predmet prve razdelitve,

5. skupni znesek terjatev, ki se upoštevajo pri prvi razdelitvi posebne razdelitvene mase,

6. za vsako terjatev, ki se upošteva pri prvi razdelitvi posebne razdelitvene mase:

– zaporedno številko terjatve na končnem seznamu preizkušenih terjatev,

– znesek terjatve, ki se upošteva pri prvi razdelitvi,

– vrstni red plačila terjatve,

– podatek, ali se terjatev ob prvi razdelitvi plača po drugem odstavku tega člena ali se za njeno plačilo rezervirajo sredstva po tretjem odstavku tega člena,

– znesek terjatve, ki se plača ali rezervirajo sredstva za njeno plačilo, ob prvi razdelitvi,

– znesek terjatve, ki se plača iz splošne razdelitvene mase po sedmem odstavku tega člena,

7. v primeru iz šestega odstavka tega člena tudi: znesek, ki se prenese v splošno razdelitveno maso.

(10) Za prvo razdelitev posebne razdelitvene mase se smiselno uporabljajo 364. do 367. člen tega zakona.

(11) Upravitelj mora upnikom plačati zneske terjatve, ki se plačajo iz posebne razdelitvene mase:

1. pri terjatvah iz drugega odstavka tega člena: v osmih dneh po pravnomočnosti sklepa o prvi razdelitvi posebne razdelitvene mase,

2. pri terjatvah iz tretjega odstavka tega člena: v osmih dneh po izpolnitvi pogoja iz četrtega odstavka tega člena, vendar ne pred pravnomočnostjo sklepa o prvi razdelitvi posebne razdelitvene mase."

Člen 390 ZFPPIPP pa se glasi:

"1) Iz stečajne mase se v postopku osebnega stečaja kot prednostne terjatve poleg terjatev iz prvega in drugega odstavka 21. člena tega zakona plačajo tudi terjatve do stečajnega dolžnika na podlagi zakonite preživnine, odškodnine za škodo, nastalo zaradi zmanjšanja življenjskih aktivnosti ali zmanjšanja ali izgube delovne zmožnosti ter odškodnine za izgubljeno preživnino zaradi smrti tistega, ki jo je dajal.

2) Za izterjavo ali zavarovanje terjatve iz prvega odstavka tega člena se ne uporabljajo 131., 132., 280. in 281. člen tega zakona."

5. Glede na to, da gre v postopku, ki ga je predlagatelj prekinil, za postopek osebnega stečaja in da predlagatelj uveljavlja protiustavnost glede terjatve na podlagi zakonite preživnine, je Ustavno sodišče štelo, da predlagatelj izpodbija 371. člen ZFPPIPP le, kolikor ga je mogoče smiselno uporabiti v postopku osebnega stečaja, torej v zvezi s prvim odstavkom 383. člena ZFPPIPP, in le prvi odstavek 390. člena ZFPPIPP, kolikor se nanaša na terjatve na podlagi zakonite preživnine. Táko omejitev obsega presoje narekuje vsebina zahteve, pa tudi dejstvo, da lahko sodišče prekine postopek, ki ga vodi, in začne postopek ocene ustavnosti zakona pred Ustavnim sodiščem le, če oceni, da je zakonska določba, ki bi jo moralo uporabiti pri odločanju, protiustavna.[1] To pomeni, da sme sodišče zahtevati oceno ustavnosti določbe le v obsegu oziroma delu, ki bo pri sodnem odločanju uporabljen.[2]

6. Ustavno sodišče je še dodatno omejilo svojo presojo. Predlagatelj namreč izrecno uveljavlja neskladje s prvim odstavkom 54. člena in prvim odstavkom 56. člena Ustave, v katerih so subjekti varstva otroci in njihova največja korist. Preživninski upravičenci pa niso zgolj otroci. Preživninski upravičenci so: (a) mladoletni, pod določenimi pogoji tudi polnoletni otroci v razmerju do svojih staršev (123. člen Zakona o zakonski zvezi in družinskih razmerjih, Uradni list RS, št. 69/04 – uradno prečiščeno besedilo – v nadaljevanju ZZZDR); (b) starši, ki nimajo dovolj sredstev za življenje in si jih ne morejo pridobiti, v razmerju do svojih otrok (124. člen ZZZDR); (c) mladoletni otroci v razmerju do zakonca ali zunajzakonskega partnerja svojega roditelja, če živijo skupaj in če otroka ni zmožen preživljati ta ali drugi roditelj (127. člen ZZZDR); in (č) (tudi nekdanji) zakonec, ki nima sredstev za življenje in brez svoje krivde ni zaposlen, v razmerju do drugega zakonca – kar smiselno velja tudi za zunajzakonske partnerje (12. in 81. člen ZZZDR). Ustavno sodišče je tako svojo presojo omejilo le na otroke kot preživninske upravičence.

B. – II.

Presoja z vidika prvega odstavka 54. člena in prvega odstavka 56. člena Ustave

7. Ustava v prvem odstavku 54. člena določa, da imajo starši pravico in dolžnost vzdrževati, izobraževati in vzgajati svoje otroke; ta pravica se jim lahko odvzame ali omeji samo iz razlogov, ki jih zaradi varovanja otrokovih koristi določa zakon. Prvi odstavek 56. člena Ustave določa, da otroci uživajo posebno varstvo in skrb ter da človekove pravice in temeljne svoboščine uživajo v skladu s svojo starostjo in zrelostjo. V tretjem odstavku tega člena pa se nalaga državi, naj z zakonom uredi položaj otrok, za katere starši ne skrbijo, ki nimajo staršev ali so brez ustrezne oskrbe. Na ta način Ustava opredeljuje pozitivne dolžnosti države na področju zapovedi posebnega varstva otrok in skrbi zanje.

8. Na podlagi navedenih ustavnih določb so starši tisti, ki so v prvi vrsti dolžni in upravičeni skrbeti za svoje otroke. Starši morajo preživljati svoje otroke do polnoletnosti, tako da v skladu s svojimi sposobnostmi in zmožnostmi zagotovijo življenjske razmere, potrebne za otrokov razvoj (prvi odstavek 123. člena ZZZDR). Starši preživljajo otroka v okviru skupnega gospodinjstva, če živijo skupaj. Če pa ne živijo skupaj, mora tisti od njiju, ki otroka nima pri sebi, praviloma prispevati za preživljanje v denarju.[3] Preživnina se določi glede na potrebe upravičenca ter materialne in pridobitne zmožnosti zavezanca (128. člen ZZZDR). Upravičenja in dolžnost staršev na drugi strani pomenijo pravico otrok, da starši zanje skrbijo in jih vzgajajo. Pri tem je otrokom zagotovljeno posebno varstvo, kar je tudi odraz pravice do spoštovanja družinskega življenja.[4] Dolžnosti in pravice staršev ureja 54. člen Ustave,[5] 56. člen

---

[1] Glej 156. člen Ustave in prvi odstavek 23. člena Zakona o Ustavnem sodišču (Uradni list RS, št. 64/07 – uradno prečiščeno besedilo in 109/12 – v nadaljevanju ZUstS).

[2] Primerjaj sklep Ustavnega sodišča št. U-I-238/12 z dne 23. 1. 2014 (Uradni list RS, št. 10/14), 7. točka obrazložitve.

[3] K. Zupančič, Družinsko pravo, Uradni list Republike Slovenije, Ljubljana 1999, str. 159.

[4] Primerjaj odločbo Ustavnega sodišča št. U-I-137/03 z dne 26. 5. 2005 (Uradni list RS, št. 56/05, in OdlUS XIV, 30), 12. točka obrazložitve.

[5] Glej tudi odločbi Ustavnega sodišča št. U-I-116/03 z dne 9. 2. 2006 (Uradni list RS, št. 21/06, in OdlUS XV, 14), 10. točka obrazložitve, in št. U-I-73/15 z dne 7. 7. 2016 (Uradni list RS, št. 51/16), 26. in 31. točka obrazložitve.

Ustave pa določa pravico otrok do uživanja posebnega varstva in skrbi. Prvi stavek prvega odstavka tega člena je treba razlagati v povezavi z načelom največje koristi otroka,[6] ki se mora upoštevati pri razmerjih med starši in otroki.[7]

9. Ker je skrb za preživljanje otrok po Ustavi sestavni del pravic in dolžnosti staršev, Ustava pozitivno dolžnost države, da zagotovi otrokom posebno varstvo, izrecno zapoveduje za primer, če starši za otroke ne skrbijo (tretji odstavek 56. člena Ustave). Pozitivne dolžnosti države na tem področju so izraz posebej poudarjene potrebe po ustvarjanju pogojev za skladen otrokov razvoj, za katerega je zagotavljanje njegove socialne varnosti nepogrešljivo. Država posebno varstvo otrok in skrb zanje, katerih bistvena prvina je skrb za otrokovo socialno varnost, uresničuje na različne načine. Kakšne ukrepe bo država za to izbrala, Ustava ne določa, temveč to prepušča zakonski ureditvi. Človekove pravice in temeljne svoboščine otroka natančneje opredeljuje Konvencija Združenih narodov o otrokovih pravicah (Uradni list SFRJ, št. 15/90, Akt o notifikaciji nasledstva glede konvencij Organizacije združenih narodov in konvencij, sprejetih v Mednarodni agenciji za atomsko energijo, Uradni list RS, 35/92, MP, št. 9/92 – KOP), ki v prvem odstavku 26. člena določa, da države pogodbenice priznavajo vsakemu otroku pravico do socialnega varstva in morajo v skladu s svojo notranjo zakonodajo sprejeti potrebne ukrepe za dosego popolne uresničitve te pravice.

10. Medtem ko iz besedila 54. člena Ustave izhaja, da imajo starši dolžnost preživljati otroke, iz tretjega odstavka 56. člena izhaja, naj zakonodajalec uredi položaje, v katerih starši za otroke ne skrbijo ali ti nimajo ustrezne družinske oskrbe. Ustava torej glede vsebinskega urejanja takih položajev zakonodajalcu, skladno z drugim odstavkom 15. člena Ustave, izrecno nalaga, naj uredi način njihovega uresničevanja.[8] Tako je npr. država uredila krog upravičencev in pogoje za nadomestila za neplačane preživnine v Zakonu o Javnem štipendijskem, razvojnem, invalidskem in preživninskem skladu Republike Slovenije (Uradni list RS, št. 78/06 – uradno prečiščeno besedilo, 106/12 in 39/16 – v nadaljevanju ZJSRS). Država pa lahko položaj preživninskih upravičencev uredi tudi na druge načine, ne le z omenjenim zakonom, a mora, kadar z njimi poseže v razmerja, ki niso zgolj razmerja med starši in otroki ali med državo in preživninskimi upravičenci, pri tem spoštovati tudi pravice drugih. Kadar na primer poseže v odnos med preživninskim upravičencem in upnikom preživninskega zavezanca (npr. starša), mora tehtati tudi poseg v pravice upnika.

11. Ustavno sodišče je že sprejelo stališče, da je pravica do zakonite preživnine izraz človekove pravice do zasebne lastnine iz 33. člena Ustave.[9] Vendar pa nasproti tej pravici v postopku osebnega stečaja stoji ločitvena pravica upnika, ki je prav tako ustavnopravno zavarovana s 33. členom Ustave.[10] Gre torej za položaj, ko si konkurirata pravna položaja zasebnega prava (preživninski upravičenec in ločitveni upnik), ki sta oba ustavnopravno varovana. Pri prvem položaju je treba poleg tega upoštevati, da preživninski upravičenci, ki so otroci, uživajo po Ustavi zagotovljeno posebno varstvo in skrb. Predlagatelj morebitnega neskladja z vidika 33. člena Ustave ne uveljavlja, temveč zatrjuje, da zakonodajalec ni v zadostni meri upošteval ustavno zapovedanega posebnega varstva otrok in skrbi zanje. Ustavno sodišče je glede na to moralo presoditi, ali izpodbijana zakonska ureditev zadosti zapovedani dolžnosti posebnega varstva otrok in skrbi zanje in s tem pozitivni dolžnosti države, da na zakonodajni ravni z ukrepi zagotovi otrokom posebno varstvo.

12. Varstvo preživninskih upravičencev, ki so otroci, in skrb zanje v ZFPPIPP nista bila spregledana. V postopkih osebnega stečaja izpodbijani 391. člen ZFPPIPP daje tem terjatvam prednost pri poplačilu iz splošne stečajne mase. Poleg tega se zrcali tudi v drugem odstavku 408. člena ZFPPIPP, ki določa, da odpust obveznosti na te terjatve ne učinkuje. Dolžnik je preživnino še vedno dolžan.[11] Končno se posebno varstvo in skrb kažeta v obsegu premoženja, ki je prednostno na razpolago preživninskim upravičencem. Preživninske terjatve se namreč kot prednostne terjatve poplačajo iz splošne razdelitvene mase, ki obsega vse dolžnikovo premoženje, razen premoženja, ki spada v posebno razdelitveno maso. Kot je že bilo pojasnjeno, je prednostno poplačilo v izvršilnem postopku omejeno zgolj na nepremičnino, ki je predmet izvršbe.

13. Vendar pa predlagatelj meni, da prvi dve opisani ugodnosti preživninskih upravičencev v ZFPPIPP ne zadoščata, in se zavzema, da bi morali imeti preživninski upravičenci, ki so otroci, prednost tudi pred ločitvenimi upniki pri poplačilu iz posebne, in ne le splošne razdelitvene mase. Ustavno sodišče je že obrazložilo, da posebno varstvo otrok in skrb zanje kot objektivna ustavna vrednota, katere bistvena prvina je pravica otroka do socialne varnosti, v Ustavi nista opredeljena ter da je zato nujno, da se uredita na zakonodajni ravni.[12]

14. Skrb za posebno varstvo otrok, ko s preživninsko terjatvijo kot upniki prezadolženega starša konkurirajo z drugimi njegovimi upniki v postopku osebnega stečaja, ni bila prezrta. Zakonodajalec je zaradi posebnega varstva otrok in zagotavljanja njihovega socialnega varstva posegel tudi izven razmerja med starši in otroki, torej v druga razmerja, tj. v razmerje med prezadolženim roditeljem in njegovimi upniki (to je upniki s prednostnimi terjatvami[13] v postopku osebnega stečaja). Predlagatelj kljub temu tej ureditvi očita, da ne zadosti razloženim ustavnim zahtevam (8. do 10. točka obrazložitve te odločbe). Vendar ima država na področju zagotavljanja socialne varnosti otrok, za katere starši ne skrbijo, v okviru zakonskega pridržka določeno polje proste presoje glede izbire ukrepov. Ustavna presoja ureditve, s katero zakonodajalec zasleduje varstvo otrok, a ne ureditve z neposredno obveznostjo države (kot je npr. ZJSRS), temveč ureditve, ki posega v pravne položaje drugih oseb, mora biti zadržana in mora upoštevati tudi pravice in pravne položaje slednjih. Omejiti se mora zato na presojo, ali očitana pomanjkljivost ureditve prizadeva samo jedro pravice otrok do socialne varnosti v položaju, če starši zanje ne skrbijo, kar sproži potrebo po intervenciji države. Tega učinka očitani opustitvi ni mogoče očitati. Sámo jedro pravice izhaja iz obveznosti, ki jih ima država v primeru neplačanih preživnin, ne pa morda iz obveznosti, ki bi jih imeli hipotekarni upniki preživninskih zavezancev do preživninskih upravičencev. Opustitev zakonodajalca, da uredi še poseben položaj otrok upnikov preživninske terjatve v razmerju do hipotekarnih upnikov, ne pomeni, da gre za protiustavno pravno praznino. Zato izpodbijana ureditev ni v neskladju s 56. členom Ustave.[14]

---

[6] Primerjaj odločbo Ustavnega sodišča št. U-I-116/03, 8. točka obrazložitve.

[7] Glej tudi odločbo Ustavnega sodišča št. U-I-116/03, 8. točka obrazložitve, in odločbo Ustavnega sodišča št. U-I-118/09 z dne 10. 6. 2010 (Uradni list RS, št. 52/10, in OdlUS XIX, 6), 10. točka obrazložitve.

[8] Glej odločbo Ustavnega sodišča št. U-I-47/15 z dne 24. 9. 2015 (Uradni list RS, št. 76/15), 16., 17. in 19. točka obrazložitve.

[9] Glej prav tam, 13. točka obrazložitve.

[10] Glej odločbi Ustavnega sodišča št. Up-179/12 z dne 16. 9. 2014, 12. točka obrazložitve, in št. U-I-47/15, 12. točka obrazložitve.

[11] Na drugi strani odpust obveznosti učinkuje na terjatve ločitvenih upnikov, in sicer tako, kot je že bilo pojasnjeno, da tudi teh (poleg navadnih terjatev) s pravnomočnostjo odpusta obveznosti ni več mogoče sodno uveljaviti (prvi odstavek 409. člena ZFPPIPP).

[12] Glej odločbo Ustavnega sodišča št. U-I-47/15, 19. točka obrazložitve.

[13] Člen 390 ZFPPIPP. Seveda imajo prednost tudi pred upniki z navadnimi terjatvami, ker se prednostne terjatve poplačajo pred navadnimi (359. člen ZFPPIPP).

[14] Ustavno sodišče je že sprejelo stališče, da prednost preživninskih upravičencev v izvršilnem postopku ob razdelitvi kupnine za prodano nepremičnino pomeni poseg v pravico hipotekarnih (ločitvenih) upnikov. To pomeni, da je predlagatelj v bistvu predlagal, naj država posebno skrb za otroke, za katere starši ne skrbijo, udejanji s posegom v pravice drugih. Zato ga je presojalo z vidika posega v 33. člen Ustave (pravica do zasebne lastnine). Glej odločbo Ustavnega sodišča št. U-I-47/15.

15. Po presoji Ustavnega sodišča tako opisane prednosti, ki jih uživajo preživninski upravičenci v postopku osebnega stečaja, zadostijo ustavno zapovedani dolžnosti posebnega varstva otrok in skrbi zanje. Glede na to 371. in 390. člen ZFPPIPP nista v neskladju s prvim odstavkom 54. člena in prvim odstavkom 56. člena Ustave.

B. – III.

Presoja z vidika drugega odstavka 14. člena Ustave

16. Predlagatelj izpodbijani ureditvi očita, da nerazumno razlikuje med ureditvijo razmerja in vrstnega reda poplačila med hipotekarnimi upniki (ločitvenimi upniki) in upravičenci do zakonite preživnine po ZIZ in po ZFPPIPP. Ta očitek je Ustavno sodišče presojalo z vidika drugega odstavka 14. člena Ustave.

17. V skladu z ustaljeno ustavnosodno presojo načelo enakosti pred zakonom iz drugega odstavka 14. člena Ustave zahteva, da je treba v bistvenem enake položaje obravnavati enako in v bistvenem različne položaje različno.[15] Ni mogoče izključiti, da si položaji, ki jih urejata zakona, niso v bistvenem podobni. Tako ZIZ kot ZFPPIPP urejata dolžniško-upniške položaje, in sicer tiste, ko je upnik v položaju, da ne prejme dogovorjenega poplačila terjatve v obligacijskem razmerju ali kakorkoli drugače določene terjatve in za poplačilo sproži ustrezen prisilni postopek pred oblastnim organom (sodiščem). V tem sta si postopka izvršbe in insolventnega ali stečajnega postopka podobna. Vendar pa med njima obstajajo tudi pomembne razlike. Pri presoji, katere podobnosti in razlike v položajih so bistvene za odgovor na to vprašanje, je treba izhajati iz predmeta pravnega urejanja.[16] Predmet pravnega urejanja je ureditev položaja preživninskega zavezanca kot dolžnika na eni strani in posledično položaja njegovega upnika na drugi. Da bi Ustavno sodišče lahko presodilo skladnost izpodbijane ureditve s splošnim načelom enakosti, je treba torej najprej ugotoviti, ali gre pri primerjanih ureditvah po ZIZ in ZFPPIPP za položaja, ki sta si v bistvenem enaka.

18. Na podlagi 197. člena ZIZ se iz zneska, dobljenega od prodaje nepremičnine v primeru izvršbe na nepremičnine, poplačajo najprej stroški izvršilnega postopka, nato davek na dodano vrednost oziroma davek na promet nepremičnine, ki se po predpisih obračuna od prodaje nepremičnine, in za zadnje leto zapadle davščine, ki obremenjujejo prodano nepremičnino, nazadnje (znotraj 197. člena ZIZ) pa terjatve iz naslova zakonite preživnine, in sicer za zakonito preživnino, ki je zapadla v zadnjem letu pred izdajo sklepa o izročitvi nepremičnine kupcu,[17] terjatve iz naslova odškodnine za škodo, nastalo zaradi zmanjšanja življenjske aktivnosti ali zmanjšanja oziroma izgube delovne zmožnosti, in terjatve iz naslova odškodnine za izgubljeno preživnino zaradi smrti tistega, ki jo je dajal, terjatve delavcev iz delovnega razmerja z dolžnikom ter terjatve prispevkov za socialno zavarovanje, zapadlih za zadnje leto, in sicer ne glede na to, ali so te terjatve zavarovane z zastavno pravico na prodani nepremičnini ali ne. Da bi prišle v poštev za poplačilo, morajo biti navedene terjatve (razen stroškov izvršilnega postopka in davka na dodano vrednost oziroma davka na promet nepremičnine) priglašene najkasneje na razdelitvenem naroku in dokazane z izvršilnim naslovom. Šele po poplačilu prednostnih terjatev iz 197. člena[18] se po 198. členu ZIZ poplačajo terjatve, ki so zavarovane z zastavno pravico (med drugim tudi s pogodbeno hipoteko), terjatve upnikov, na katerih predlog je sodišče dovolilo izvršbo, zemljiški dolg ter nadomestila za osebne služnosti, stavbne pravice in stvarna bremena, ki s prodajo ugasnejo. Zakonita preživnina se torej po ZIZ poplača prednostno, a ne absolutno. Poplača se pred nekaterimi drugimi terjatvami, tudi terjatvami, ki so zavarovane z zastavno pravico, a le pri zneskih, pridobljenih iz prodaje nepremičnin. Pri izvršbi na premičnine ni tako.

19. V postopku osebnega stečaja pa so terjatve na podlagi zakonite preživnine t. i. prednostne terjatve (prvi odstavek 390. člena ZFPPIPP), ki se iz splošne razdelitvene mase poplačajo pred navadnimi in podrejenimi terjatvami (prvi odstavek 359. člena v zvezi s prvim odstavkom 383. člena ZFPPIPP). Iz posebne razdelitvene mase se poplačajo le, če pride do prenosa premoženja, ki ostane po celotnem plačilu terjatev iz drugega in tretjega odstavka 371. člena ZFPPIPP v splošno razdelitveno maso. Opisana ureditev pomeni, da imajo terjatve na podlagi zakonite preživnine prednost le pri poplačilu iz splošne razdelitvene mase, nimajo pa t. i. absolutne prednosti, torej ne pri poplačilu iz posebne razdelitvene mase. Torej tako po ZFPPIPP kot po ZIZ obstajajo omejitve pri poplačilu terjatev iz zakonite preživnine, a so urejene različno, pri čemer je več možnosti za poplačilo pri postopku po ZIZ. Predvsem je pomembno, da se terjatev iz naslova zakonite preživnine v postopku po ZIZ lahko poplača pred terjatvami, zavarovanimi z zastavno pravico. Če bi se torej nepremičnina stečajnega dolžnika prodajala v okviru postopka po ZIZ, bi se terjatev iz zakonite preživnine poplačala pred terjatvami stečajnega upnika, zavarovanimi z zastavno pravico, v postopku po ZFPPIPP pa ne (začetek stečaja namreč ne vpliva na izvršilni postopek[19]).

20. Nadalje, med obema zakonskima ureditvama je različno urejen tudi obseg prednosti za poplačilo terjatev iz naslova zakonite preživnine. Po ZIZ imajo preživninske terjatve prednost le pri izvršbi na nepremičnine (197. člen ZIZ), medtem ko je po ZFPPIPP terjatev mogoče zahtevati iz splošne stečajne mase, ki jo sestavlja vse premoženje stečajnega dolžnika, razen premoženja, ki spada v posebno stečajno maso (prvi odstavek 225. člena v zvezi s prvim odstavkom 383. člena ZFPPIPP), pri čemer je treba upoštevati še posebna pravila o stečajni masi v osebnem stečaju iz 389. člena ZFPPIPP. Prednost pri poplačilu se torej razteza na bistveno večji obseg premoženja kot v izvršilnem postopku, kjer se prednost razteza le na nepremičnine, vendar pa je treba upoštevati tudi, da splošne stečajne mase morda v posameznem primeru ne bo veliko oziroma dovolj za poplačilo, če to povzročijo terjatve, zavarovane z zastavno pravico.

21. Razlika se kaže tudi v pravnih posledicah odpusta obveznosti na terjatev ločitvenega upnika in terjatev preživninskega upravičenca v primeru postopka osebnega stečaja.[20] Po drugem odstavku 408. člena ZFPPIPP odpust obveznosti ne učinkuje na preživninske terjatve. Na drugi strani odpust obveznosti učinkuje na terjatve ločitvenih upnikov, in sicer tako, da tudi teh (poleg navadnih terjatev) s pravnomočnostjo odpusta obveznosti ni več mogoče sodno uveljaviti (prvi odstavek 409. člena ZFPPIPP). Instituta, ki bi bil temu primerljiv, v izvršilnem postopku ni. Zato take oblike prednosti, kot jo lahko preživninski upravičenec uživa v postopku osebnega stečaja, v izvršilnem postopku ne more uživati.

22. Opisane razlike med izvršilnim postopkom in postopkom osebnega stečaja same po sebi še ne pomenijo, da gre pri ureditvi po ZIZ in po ZFPPIPP za tako različno obravnavo preživninskih terjatev, ki bi pomenila neskladje z drugim odstavkom 14. člena Ustave. Kolikor je različnost odsev zasledovanja različnosti predmeta pravnega urejanja, načelo enakosti pred zakonom terja temu ustrezno različno (in ne enako) obravnavo.

23. Za postopek osebnega stečaja je bistveno, da je dolžnik insolventen, da torej bodisi v daljšem obdobju ni sposoben poravnati vseh svojih obveznosti, ki so zapadle v tem obdobju (trajnejša nelikvidnost), bodisi postane dolgoročno plačilno nesposoben (prvi odstavek 14. člena ZFPPIPP). Insolventnost je torej nujna predpostavka za začetek postopka osebnega stečaja. Namen postopka osebnega stečaja je, da

[15] Primerjaj odločbi Ustavnega sodišča št. Up-217/14 z dne 7. 2. 2018, 10. točka obrazložitve, in št. U-I-50/16 z dne 6. 6. 2018, 9. točka obrazložitve.

[16] Prav tam.

[17] Glej odločbo Ustavnega sodišča št. U-I-47/15.

[18] V delu, v katerem imajo prednost (za tiste, katerih prednost je zgolj v določenem delu oziroma časovnem obsegu).

[19] Drugi odstavek 390. člena v zvezi s 132. členom ZFPPIPP.

[20] Glej tudi 12. točko te odločbe.

bi vsi upniki iz premoženja stečajnega dolžnika prejeli plačilo svojih navadnih terjatev do stečajnega dolžnika hkrati in v enakih deležih (prvi odstavek 382. člena ZFPPIPP). V okviru začetega postopka osebnega stečaja pa je dolžniku omogočena sanacija njegovega insolventnega stanja z izvedbo postopka za odpust obveznosti ob predpostavki, da dolžnik resno in odgovorno ter aktivno deluje v prizadevanju pridobitve sredstev za poplačilo njegovih upnikov v času trajanja preizkusne dobe. Osebni stečaj tako omogoča stečajnemu dolžniku, da se mu, pod določenimi pogoji ponovno, torej po izgubi premoženja, omogočita dostojno življenje in možnost preživetja.[21] Postopek osebnega stečaja ne zasleduje le takih ciljev kot izvršilni postopek. Posledično tudi položaj upnika ni varovan do enake mere, kajti poskuša se varovati tudi dolžnika, in sicer s ciljem, da bo terjatve le omejeno poplačal, kar mu bo omogočilo novo možnost finančnega preživetja in s tem tudi zasebnega življenja. Drugačne pa so značilnosti izvršilnega postopka, kajti tam dolžnik ni (nujno) insolventen v pomenu ZFPPIPP, temveč lahko na primer le odklanja plačilo zapadle terjatve. Dolžnika se ne ščiti z enakimi cilji, in upniki lahko tudi z več izvršbami posegajo v njegovo premoženje, vse dokler niso popolnoma poplačani. To v postopku osebnega stečaja ni mogoče. V izvršilnem postopku tudi ni zagotovljeno, da so upniki poplačani hkrati in v enakih deležih, saj je vrstni red poplačila iz istega predmeta izvršbe odvisen od pridobitve pravice do poplačila iz tega predmeta (prvi odstavek 12. člena ZIZ). Namen izvršilnega postopka je sicer poplačilo upnika, a v drugačnih okoliščinah in zato pod drugačnimi pogoji. Upniki so zato različno varovani oziroma imajo različen pravni položaj. Opisane razlike v ciljih izvršilnega postopka in postopka osebnega stečaja se tako odražajo tudi v razlikah med obema zakonskima ureditvama.

24. Opisani različni cilji in različne ureditve so povezani tudi s predmetom pravnega urejanja, kot je pojasnjen v 17. točki te odločbe. Ker položaj upnika posledično vpliva na položaj dolžnika in obratno, predmeta pravnega urejanja ne gre razumeti zgolj v urejanju pravnega položaja upnika glede terjatve zakonite preživnine, temveč tudi, kako je posledično urejen položaj dolžnika. Položaji upnikov in dolžnikov, tudi v primeru terjatev zakonite preživnine, ki jih urejata zakona, niso v bistvenem enaki. Zato je različna ureditev dopustna.[22] Razlike med izvršilnim postopkom in postopkom osebnega stečaja torej pomenijo, da sta si položaja v bistvenem različna in da je zakonodajalec smel položaja tudi različno urediti. Izpodbijana ureditev zato ni v neskladju z drugim odstavkom 14. člena Ustave.

25. Glede na navedeno 371. in 390. člen ZFPPIPP, kolikor se nanašata na poplačilo terjatev otrok na podlagi zakonite preživnine, nista v neskladju z Ustavo.

C.

26. Ustavno sodišče je sprejelo to odločbo na podlagi 21. člena ZUstS v sestavi: predsednica dr. Jadranka Sovdat ter sodnice in sodniki dr. Matej Accetto, dr. Dunja Jadek Pensa, DDr. Klemen Jaklič, dr. Rajko Knez, dr. Etelka Korpič - Horvat, dr. Špelca Mežnar, dr. Marijan Pavčnik in Marko Šorli. Odločbo je sprejelo soglasno.

dr. Jadranka Sovdat l.r.
Predsednica

[21] Š. Ivanjko, Nujnost urejanja "osebnega" stečaja, Podjetje in delo, št. 6–7 (2005), str. 1096–1108.

[22] Glej podobno tudi stališče Evropskega sodišča za človekove pravice, ki presoja prepoved neenake obravnave po 14. členu Konvencije o varstvu človekovih pravic in temeljnih svoboščin (Uradni list RS, št. 33/94, MP, št. 7/94 – EKČP), v sodbi v zadevi Spadea in Scalabrino proti Italiji z dne 28. 9. 1995, 45. točka. Glej tudi P. van Dijk, F. van Hoof, A. van Rijn in L. Zwaak (ur.), Theory and Practice of the European Convention on Human Rights, 4. izdaja, Intersentia, Antwerpen-Oxford 2006, str. 1038.

4002. Razpored dela Ustavnega sodišča za čas pomladanskega zasedanja od 10. 1. 2019 do 15. 7. 2019

Številka: Su-I-4/17-29
Datum: 13. 12. 2018

Ustavno sodišče je na podlagi prvega odstavka 11. člena Poslovnika Ustavnega sodišča (Uradni list RS, št. 86/07, 54/10, 56/11 in 70/17) na 19. upravni seji z dne 13. 12. 2018 sprejelo

RAZPORED DELA USTAVNEGA SODIŠČA
za čas pomladanskega zasedanja od 10. 1. 2019 do 15. 7. 2019

I.

Terminski program za pomladansko zasedanje:

1. Redne plenarne seje Ustavnega sodišča:
10., 17. in 24. januarja
7., 14. in 21. februarja
7., 14. in 21. marca
4., 11., 18. in 25. aprila
9., 16. in 23. maja
6., 13. in 20. junija
4. in 11. julija

S sklepom Ustavnega sodišča se lahko določi nadomestni datum redne plenarne seje.

2. Izredno plenarno sejo skliče predsednik Ustavnega sodišča v skladu s Poslovnikom.

3. Seje senatov za preizkus ustavnih pritožb skličejo predsednice oziroma predsedniki senatov po razporedu, ki ga določi senat, oziroma po potrebi.

4. Upravne seje Ustavnega sodišča skliče predsednik Ustavnega sodišča po potrebi.

5. Komisija za redakcijo odločb in sklepov Ustavnega sodišča ima sejo vsak torek, ki sledi tednu, v katerem je bila plenarna seja Ustavnega sodišča, če Ustavno sodišče ne odloči drugače.

II.

1. Senat za preizkus ustavnih pritožb s področja civilnopravnih zadev odloča v sestavi:
dr. Marijan Pavčnik, predsednik,
dr. Rajko Knez, član, in
dr. Dunja Jadek Pensa, članica.
Namestnica predsednika senata je dr. Dunja Jadek Pensa.

2. Senat za preizkus ustavnih pritožb s področja kazenskopravnih zadev odloča v sestavi:
Marko Šorli, predsednik,
DDr. Klemen Jaklič, član, in
dr. Katja Šugman Stubbs, članica
Namestnik predsednika senata je DDr. Klemen Jaklič.

3. Senat za preizkus ustavnih pritožb s področja upravnopravnih zadev odloča v sestavi:
dr. Špelca Mežnar, predsednica,
dr. Matej Accetto, član, in
dr. Etelka Korpič - Horvat, članica.
Namestnik predsednice senata je dr. Matej Accetto.

4. V primeru izločitve ali zaradi odsotnosti članice oziroma člana senata se za čas pomladanskega zasedanja določi nadomestna sodnica ali nadomestni sodnik kot članica oziroma član senata izmed drugih sodnic oziroma sodnikov (v nadaljevanju sodnik) po naslednjem razporedu:
dr. Marijan Pavčnik za zadeve kazenskega senata,
dr. Špelca Mežnar za zadeve civilnega senata,
Marko Šorli za zadeve upravnega senata.

Če je zaradi izločitve ali odsotnosti sodnikov treba nadomestiti več članov senata, določi nadomestne sodnike pred-

sednik Ustavnega sodišča praviloma po abecednem vrstnem redu začetnic priimkov vseh sodnikov.

5. Po razporedu iz prejšnjih točk odločajo senati tudi po izteku zasedanja do uveljavitve razporeda dela za naslednje zasedanje.

III.

1. Senat za preizkus ustavnih pritožb s področja kazenskopravnih zadev obravnava ustavne pritožbe zoper posamične pravne akte, izdane v kazenskih postopkih, postopkih o prekrških, ter ustavne pritožbe zoper posamične akte, izdane v upravnem sporu in upravnih postopkih po določbah Zakona o izvrševanju kazenskih sankcij.

2. Senat za preizkus ustavnih pritožb s področja civilnopravnih zadev obravnava ustavne pritožbe zoper posamične pravne akte, izdane v pravdnih in izvršilnih postopkih, postopkih gospodarskih sporov, postopkih vpisa v sodni register, postopkih po zakonu, ki ureja finančno poslovanje, insolventnost in prisilno prenehanje, ter ustavne pritožbe zoper posamične pravne akte, izdane v nepravdnih, zapuščinskih in zemljiškoknjižnih postopkih.

3. Senat za preizkus ustavnih pritožb s področja upravnopravnih zadev obravnava ustavne pritožbe zoper posamične pravne akte, izdane v postopkih, za katere je določena pristojnost po določbah Zakona o upravnem sporu, ter ustavne pritožbe zoper posamične pravne akte, izdane v postopkih delovnih in socialnih sporov.

4. Ustavno sodišče lahko med zasedanjem s posebnim sklepom določi, da se glede na pripad zadev na posameznem senatu določeno število ustavnih pritožb ali določena pravna področja začasno prenesejo v obravnavo drugemu senatu. Sklep se objavi na spletni strani Ustavnega sodišča.

IV.

Zadeve se dodeljujejo sodnikom po naslednjih pravilih:

1. Zadeve iz vpisnika U-I se dodeljujejo po abecednem vrstnem redu začetnic priimkov sodnikov tako, da obstajajo posebni vrstni redi za postopke za oceno ustavnosti zakonov, začete z zahtevo, postopke za oceno ustavnosti zakonov, začete s pobudo, in za postopke za oceno ustavnosti drugih predpisov.

2. Zadeve iz P vpisnika se dodeljujejo med zadevami iz U-I vpisnika – drugi predpisi tako, da se zadeva dodeli sodniku, ki je po abecednem vrstnem redu začetnic priimkov sodnikov na vrsti za dodelitev U-I zadeve.

3. Zadeve drugih posebnih vpisnikov (U-II vpisnik, Rm vpisnik, Mp vpisnik in drugi posebni vpisniki) se dodeljujejo po abecednem vrstnem redu začetnic priimkov sodnikov tako, da se vrstni red za vse vpisnike nadaljuje ne glede na statistično leto.

4. Zadeve iz vpisnika Up se dodeljujejo sodnikom glede na njihov razpored v senatih po abecednem vrstnem redu začetnic priimkov članov senata.

5. Če je v krajšem časovnem obdobju vloženo večje število pobud ali zahtev zoper isti predpis ali splošni akt ali večje število ustavnih pritožb z bistveno enakim dejanskim in pravnim stanjem, se po časovnem zaporedju vložitve prva zadeva dodeli sodniku ob upoštevanju abecednega vrstnega reda začetnic priimkov sodnikov, druge zadeve pa se posebej označijo in dodelijo istemu sodniku.

6. Če udeleženec v postopku hkrati ali v krajšem časovnem obdobju vloži pobudo in ustavno pritožbo, ki sta povezani, se zadeva iz U-I vpisnika dodeli sodniku, ki se mu dodeli zadeva iz Up vpisnika po točki IV. 4. tega razporeda

V.

1. V primerih izločitve sodnika, ki mu je zadeva dodeljena, se sodnik poročevalec določi izmed drugih sodnikov po abecednem vrstnem redu začetnic priimkov sodnikov, če gre za zadeve iz U-I, P in posebnih vpisnikov iz IV. 3. točke tega razporeda. V zadevah Up vpisnika se zadeva dodeli sodnikoma, članoma istega senata po abecednem vrstnem redu začetnic njunih priimkov.

2. Ustavno sodišče lahko na seji odloči, da se zadeva dodeli drugemu sodniku poročevalcu.

3. Na podlagi dogovora med sodnikoma se zadeva, dodeljena sodniku, predodeli drugemu sodniku, ki postane sodnik poročevalec.

4. Če je ustavna pritožba sprejeta v obravnavo na podlagi tretjega odstavka 55.c člena Zakona o Ustavnem sodišču (Uradni list RS, št. 64/07 – uradno prečiščeno besedilo in 109/12 – ZUstS) in med sodniki, ki so se izrekli za njen sprejem, ni sodnika, ki mu je bila zadeva dodeljena, postane sodnik poročevalec tisti izmed članov senata, ki se je izrekel za sprejem ustavne pritožbe. Če sta se izrekla za sprejem ustavne pritožbe dva člana senata, postane sodnik poročevalec tisti, ki je po začetnih črkah priimka po abecedi pred drugim, če se ustavna sodnika ne sporazumeta drugače.

5. Predodelitev zadeve izvede na podlagi odredbe generalnega sekretarja Ustavnega sodišča glavna pisarna.

VI.

1. Svetovalkam oziroma svetovalcem Ustavnega sodišča (v nadaljevanju svetovalec) dodeljuje zadeve v delo generalni sekretar Ustavnega sodišča oziroma po njegovem pooblastilu namestnica in pomočnici generalnega sekretarja. Zadeve se dodeljujejo pretežno po enem strokovnem področju. Zadeve, ki jih ni mogoče dodeliti na ta način, se dodelijo ob upoštevanju sorodnosti strokovnih področij med svetovalce tako, da se zagotovi približno enaka obremenjenost svetovalcev enakega položaja.

2. V primeru zelo zahtevnih zadev lahko dodeli generalni sekretar po dogovoru s sodnikom poročevalcem zadevo v delo več svetovalcem, pri čemer določi med njimi, kdo je glavni svetovalec.

3. Če strokovno delo za zadevo opravi zunanji ekspertni strokovnjak, ostane zadeva dodeljena svetovalcu, ki opravi drugo potrebno delo v zvezi z zadevo.

VII.

1. Novo imenovanim svetovalcem dodeli generalni sekretar Ustavnega sodišča zadeve s strokovnega področja, ki ga določi Ustavno sodišče ob odločitvi o objavi prostega delovnega mesta.

2. Zadeve se svetovalcem iz prejšnje točke dodelijo tako, da se jim dodelijo najprej najstarejše zadeve, ki jih imajo v delu svetovalci.

VIII.

1. Odločbe Ustavnega sodišča, izdane v zadevah za oceno ustavnosti oziroma zakonitosti predpisov, se objavijo v Uradnem listu Republike Slovenije ter v uradnem glasilu, v katerem je bil objavljen predpis.

2. Odločbe in mnenja Ustavnega sodišča, izdani v drugih zadevah iz pristojnosti Ustavnega sodišča, se objavijo v Uradnem listu Republike Slovenije, razen odločb, izdanih v zadevah ustavnih pritožb in sporov glede pristojnosti, ki se objavijo v Uradnem listu Republike Slovenije, če tako sklene Ustavno sodišče.

3. Sklepi, sprejeti na plenarni seji v zadevah iz pristojnosti Ustavnega sodišča, se objavijo v Uradnem listu Republike Slovenije, če tako sklene Ustavno sodišče.

4. Sklepi senatov v zadevah ustavnih pritožb se objavijo v Uradnem listu Republike Slovenije, če tako sklene senat.

IX.

Uradne ure v glavni pisarni in knjižnici Ustavnega sodišča so ob ponedeljkih, torkih, četrtkih in petkih od 8.30 do 12.00 ure, ob sredah od 10.00 do 15.00 ure.

X.

Senati odločajo po tem razporedu z 19. 12. 2018.

Razpored dela se razmnoži za predsednika, sodnike, generalnega sekretarja, namestnico in pomočnice generalnega

sekretarja ter se objavi na intranetni strani Ustavnega sodišča. Razpored se pritrdi na oglasno desko Ustavnega sodišča ter se, razen točk VI. 4. in VI. 5., objavi v Uradnem listu Republike Slovenije in na spletni strani Ustavnega sodišča.

dr. Jadranka Sovdat l.r.
Predsednica

SODNI SVET

4003. Sklep o objavi javnega poziva sodnikom k vložitvi kandidatur na vodstveno mesto

Na podlagi določbe 62.b člena Zakona o sodiščih (ZS-UPB-4, Uradni list RS, št. 94/07 s spremembami in dopolnitvami) je Sodni svet Republike Slovenije, Trdinova ulica 4, Ljubljana, na 9. seji 13. decembra 2018 sprejel

S K L E P

Sodni svet objavlja javni poziv sodnikom k vložitvi kandidatur na vodstveno mesto:
– predsednik Okrajnega sodišča v Kranju
– predsednik Okrajnega sodišča v Trebnjem
– predsednik Okrajnega sodišča v Lendavi
– predsednik Okrajnega sodišča v Črnomlju

Kandidati morajo prijavi oziroma kandidaturi priložiti življenjepis z opisom svoje strokovne dejavnosti, šestletni strateški program dela sodišča in dokazila, ki izkazujejo izpolnjevanje pogojev iz 62. člena Zakona o sodiščih. Predložitev šestletnega strateškega programa dela sodišča ni obvezna za kandidate za podpredsednike sodišč.

Prijavo oziroma kandidaturo naj kandidati v 30-ih dneh od objave poziva v Uradnem listu Republike Slovenije pošljejo na naslov: Republika Slovenija, Sodni svet, Trdinova ulica 4, 1000 Ljubljana, p.p. 675.

Predsednica Sodnega sveta RS
dr. Barbara Nerat l.r.

4004. Odločba o imenovanju na sodniško mesto

Sodni svet Republike Slovenije je na podlagi 1. točke prvega odstavka 23. člena Zakona o Sodnem svetu in 18. člena Zakona o sodniški službi na 2. seji 6. 9. 2018 sprejel

O D L O Č B O
o imenovanju na sodniško mesto

Stanka Poredoš se z dnem 6. 9. 2018 imenuje na sodniško mesto okrožne sodnice na Okrožnem sodišču v Kopru.

Predsednica Sodnega sveta RS
dr. Barbara Nerat l.r.

4005. Odločba o imenovanju na sodniško mesto

Sodni svet Republike Slovenije je na podlagi 1. točke prvega odstavka 23. člena Zakona o Sodnem svetu in 18. člena Zakona o sodniški službi na 4. seji 4. 10. 2018 sprejel

O D L O Č B O
o imenovanju na sodniško mesto

Frančiška Fišer se z dnem 4. 10. 2018 imenuje na sodniško mesto okrožne sodnice na Okrožnem sodišču v Slovenj Gradcu.

Predsednica Sodnega sveta RS
dr. Barbara Nerat l.r.

4006. Odločba o prenehanju sodniške službe

Sodni svet Republike Slovenije je na podlagi 23. člena Zakona o Sodnem svetu in 76. člena Zakona o sodniški službi na 4. seji 4. 10. 2018 sprejel

O D L O Č B O
o prenehanju sodniške službe

Vladimirju Kočevarju, okrožnemu sodniku na Okrožnem sodišču v Ljubljani, preneha sodniška služba 31. 12. 2018 iz razloga po drugem odstavku 74. člena Zakona o sodniški službi.

Predsednica Sodnega sveta RS
dr. Barbara Nerat l.r.

4007. Odločba o prenehanju sodniške službe

Sodni svet Republike Slovenije je na podlagi 23. člena Zakona o Sodnem svetu in 76. člena Zakona o sodniški službi na 4. seji 4. 10. 2018 sprejel

O D L O Č B O
o prenehanju sodniške službe

Mariji Snežni Novak, okrožni sodnici svetnici na Okrožnem sodišču v Ljubljani, preneha sodniška služba 31. 12. 2018 iz razloga po drugem odstavku 74. člena Zakona o sodniški službi.

Predsednica Sodnega sveta RS
dr. Barbara Nerat l.r.

4008. Odločba o prenehanju sodniške službe

Sodni svet Republike Slovenije je na podlagi 23. člena Zakona o Sodnem svetu in 76. člena Zakona o sodniški službi na 8. seji 22. 11. 2018 sprejel

O D L O Č B O
o prenehanju sodniške službe

Vedranu Brkanu, okrajnemu sodniku na Okrajnem sodišču v Mariboru, preneha sodniška služba z dnem 31. 12. 2018 iz razloga po drugem odstavku 74. člena Zakona o sodniški službi.

Predsednica Sodnega sveta RS
dr. Barbara Nerat l.r.

DRŽAVNA VOLILNA KOMISIJA

4009. Končni izid nadomestnih volitev člana državnega sveta – predstavnika negospodarskih dejavnosti za področje socialnega varstava

K O N Č N I I Z I D
nadomestnih volitev člana državnega sveta – predstavnika negospodarskih dejavnosti za področje socialnega varstava

Državna volilna komisija je na podlagi 4., 7., 12. in 21. člena Zakona o državnem svetu (Uradni list RS, št. 100/05 – uradno prečiščeno besedilo, 95/09 – odl. US, 21/13 – ZFDO-F in 81/18 – odl. US – v nadaljevanju ZDSve) v zvezi z določbo 94. člena Zakona o volitvah v državni zbor (Uradni list RS, št. 109/06 – ZVDZ-UPB1, 54/07 – odločba US in 23/17) na 63. seji 19. 12. 2018 ugotovila naslednji končni izid nadomestnih volitev člana državnega sveta – predstavnika negospodarskih dejavnosti za področje socialnega varstva:

A.

1. Nadomestne volitve člana državnega sveta – predstavnika negospodarskih dejavnosti za področje socialnega varstva so bile izvedene v ponedeljek, 17. 12. 2018.

– V seznam izvoljenih predstavnikov v volilno telo je bilo vpisanih:	36 elektorjev
– Volilnega zbora se je udeležilo:	20 elektorjev
– Na podlagi volilnega imenika je glasovalo:	20 elektorjev
– Število oddanih glasovnic:	20
– Število neveljavnih glasovnic:	0
– Število veljavnih glasovnic:	20

2. Posamezni kandidati so dobili naslednje število glasov:

1. Danijel KASTELIC	20 glasov
2. Darja KUZMANIČ - KORVA	0 glasov
3. Štefan Lepoša	0 glasov

B.

4. Na podlagi prvega odstavka 21. člena ZDSve je bil za člana državnega sveta – predstavnika negospodarskih dejavnosti za področje socialnega varstva izvoljen:

Danijel KASTELIC, roj. 25. 9. 1965, stanujoč Veliki Kal 6, 1296 Šentvid pri Stični.

C.

5. Državna volilna komisija je ugotovila končni izid volitev članov državnega sveta na podlagi 7., 12. in 21. člena ZDSve. Končni izid je ugotovila v sestavi: namestnik predsednika Peter Golob ter člani dr. Franci Grad, mag. Milena Pečovnik, mag. Nina Brumen, Ksenija Vencelj in Drago Zadergal. Končni izid volitev je bil sprejet soglasno.

Št. 041-52/2018-5
Ljubljana, dne 19. decembra 2018

Peter Golob l.r.
Namestnik predsednika

DRUGI DRŽAVNI ORGANI IN ORGANIZACIJE

4010. Sklep o spremembi Sklepa o kapitalu družbe za upravljanje

Na podlagi 1. in 2. točke 87. člena Zakona o investicijskih skladih in družbah za upravljanje (Uradni list RS, št. 31/15, 81/15 in 77/16) Agencija za trg vrednostnih papirjev izdaja

S K L E P
o spremembi Sklepa o kapitalu družbe za upravljanje

1. člen

V 5. členu Sklepa o kapitalu družbe za upravljanje (Uradni list RS, št. 100/15) se 1. točka spremeni, tako da se glasi:

»1. neodpisana vrednost opredmetenih osnovnih sredstev, razen pravic do uporabe opredmetenih osnovnih sredstev;«.

PREHODNA IN KONČNA DOLOČBA

2. člen

Ta sklep se prvič uporabi za izračun kapitala družbe za upravljanje na dan 1. 1. 2019.

3. člen

Ta sklep začne veljati naslednji dan po objavi v Uradnem listu Republike Slovenije.

Št. 00701-5/2018-4
Ljubljana, dne 12. decembra 2018
EVA 2018-1611-0083

Predsednik sveta
Agencije za trg vrednostnih papirjev
mag. Miloš Čas l.r.

4011. Tarifne postavke za omrežnine elektrooperaterjev za regulativno obdobje 2019–2021

Na podlagi tretjega odstavka 138. člena Energetskega zakona (Uradni list RS, št. 17/14 in 81/15) Agencija za energijo objavlja

TARIFNE POSTAVKE
za omrežnine elektrooperaterjev za regulativno obdobje 2019–2021

I

Tarifne postavke za omrežnino za prenosni sistem znašajo:

za leto 2019:

odjemna skupina			tarifne postavke			
napetostni nivo	način priključitve	vrsta odjema	obračunska moč (EUR/kW/mesec)	prevzeta delovna energija (EUR/kWh)		
				VT	MT	ET
VN		T ≥ 6000 ur	0,91879	0,00152	0,00118	
		6000 > T ≥ 2500 ur	0,98259	0,00139	0,00106	
		T < 2500 ur	1,05922	0,00147	0,00113	
SN	zbiralke SN	T ≥ 2500 ur	1,78935	0,00040	0,00031	
		T < 2500 ur	1,76976	0,00052	0,00041	
		T ≥ 2500 ur	1,05225	0,00202	0,00156	
		T < 2500 ur	0,86180	0,00320	0,00246	
NN	zbiralke NN	T ≥ 2500 ur	1,15597	0,00161	0,00125	
		T < 2500 ur	1,00377	0,00257	0,00197	
		T ≥ 2500 ur	1,01188	0,00219	0,00168	
		T < 2500 ur	0,88682	0,00298	0,00229	
		polnjenje EV	0,44341	0,00149	0,00115	
		brez merjenja moči	0,37405	0,00559	0,00430	0,00517
		gospodinjstvo	0,37405	0,00559	0,00430	0,00517

za leto 2020:

odjemna skupina			tarifne postavke			
napetostni nivo	način priključitve	vrsta odjema	obračunska moč (EUR/kW/mesec)	prevzeta delovna energija (EUR/kWh)		
				VT	MT	ET
VN		T ≥ 6000 ur	0,92476	0,00153	0,00119	
		6000 > T ≥ 2500 ur	0,98898	0,00140	0,00107	
		T < 2500 ur	1,06610	0,00148	0,00114	
SN	zbiralke SN	T ≥ 2500 ur	1,80098	0,00040	0,00031	
		T < 2500 ur	1,78126	0,00052	0,00041	
		T ≥ 2500 ur	1,05909	0,00203	0,00157	
		T < 2500 ur	0,86740	0,00322	0,00248	
NN	zbiralke NN	T ≥ 2500 ur	1,16348	0,00162	0,00126	
		T < 2500 ur	1,01029	0,00259	0,00198	
		T ≥ 2500 ur	1,01846	0,00220	0,00169	
		T < 2500 ur	0,89258	0,00300	0,00230	
		polnjenje EV	0,44629	0,00150	0,00116	
		brez merjenja moči	0,37648	0,00563	0,00433	0,00520
		gospodinjstvo	0,37648	0,00563	0,00433	0,00520

za leto 2021:

odjemna skupina			tarifne postavke			
napetostni nivo	način priključitve	vrsta odjema	obračunska moč (EUR/kW/mesec)	prevzeta delovna energija (EUR/kWh)		
				VT	MT	ET
VN		T ≥ 6000 ur	0,93077	0,00154	0,00120	
		6000 > T ≥ 2500 ur	0,99541	0,00141	0,00108	
		T < 2500 ur	1,07303	0,00149	0,00115	
SN	zbiralke SN	T ≥ 2500 ur	1,81269	0,00040	0,00031	
		T < 2500 ur	1,79284	0,00052	0,00041	
		T ≥ 2500 ur	1,06597	0,00204	0,00158	
		T < 2500 ur	0,87304	0,00324	0,00250	
NN	zbiralke NN	T ≥ 2500 ur	1,17104	0,00163	0,00127	
		T < 2500 ur	1,01686	0,00261	0,00199	
		T ≥ 2500 ur	1,02508	0,00221	0,00170	
		T < 2500 ur	0,89838	0,00302	0,00231	
		polnjenje EV	0,44919	0,00151	0,00117	
		brez merjenja moči	0,37893	0,00567	0,00436	0,00523
		gospodinjstvo	0,37893	0,00567	0,00436	0,00523

II

Tarifne postavke za omrežnino za distribucijski sistem znašajo:
za leto 2019:

odjemna skupina			tarifne postavke			
napetostni nivo	način priključitve	vrsta odjema	obračunska moč (EUR/kW/mesec)	prevzeta delovna energija (EUR/kWh)		
				VT	MT	ET
VN		T ≥ 6000 ur				
		6000 > T ≥ 2500 ur				
		T < 2500 ur				
SN	zbiralke SN	T ≥ 2500 ur	1,16272	0,00031	0,00023	
		T < 2500 ur	1,14730	0,00042	0,00031	
		T ≥ 2500 ur	2,00961	0,00548	0,00422	
		T < 2500 ur	1,49191	0,00869	0,00669	
NN	zbiralke NN	T ≥ 2500 ur	2,95530	0,00564	0,00435	
		T < 2500 ur	2,42174	0,00898	0,00691	
		T ≥ 2500 ur	4,40084	0,01380	0,01062	
		T < 2500 ur	3,61331	0,01870	0,01438	
		polnjenje EV	1,80666	0,00934	0,00719	
		brez merjenja moči	0,38467	0,03518	0,02705	0,03246
		gospodinjstvo	0,38467	0,03518	0,02705	0,03246

za leto 2020:

odjemna skupina			tarifne postavke			
napetostni nivo	način priključitve	vrsta odjema	obračunska moč (EUR/kW/mesec)	prevzeta delovna energija (EUR/kWh)		
				VT	MT	ET
VN		T ≥ 6000 ur				
		6000 > T ≥ 2500 ur				
		T < 2500 ur				
SN	zbiralke SN	T ≥ 2500 ur	1,10307	0,00029	0,00022	
		T < 2500 ur	1,08844	0,00040	0,00029	
		T ≥ 2500 ur	1,90652	0,00520	0,00400	
		T < 2500 ur	1,41538	0,00824	0,00635	
NN	zbiralke NN	T ≥ 2500 ur	2,80369	0,00535	0,00413	
		T < 2500 ur	2,29750	0,00852	0,00656	
		T ≥ 2500 ur	4,17508	0,01309	0,01008	
		T < 2500 ur	3,42795	0,01774	0,01364	
		polnjenje EV	1,71398	0,00886	0,00682	
		brez merjenja moči	0,36494	0,03338	0,02566	0,03079
		gospodinjstvo	0,36494	0,03338	0,02566	0,03079

za leto 2021:

odjemna skupina			tarifne postavke			
napetostni nivo	način priključitve	vrsta odjema	obračunska moč (EUR/kW/mesec)	prevzeta delovna energija (EUR/kWh)		
				VT	MT	ET
VN		T ≥ 6000 ur				
		6000 > T ≥ 2500 ur				
		T < 2500 ur				
SN	zbiralke SN	T ≥ 2500 ur	1,04648	0,00028	0,00021	
		T < 2500 ur	1,03260	0,00038	0,00028	
		T ≥ 2500 ur	1,80872	0,00493	0,00379	
		T < 2500 ur	1,34277	0,00782	0,00602	
NN	zbiralke NN	T ≥ 2500 ur	2,65986	0,00508	0,00392	
		T < 2500 ur	2,17964	0,00808	0,00622	
		T ≥ 2500 ur	3,96090	0,01242	0,00956	
		T < 2500 ur	3,25210	0,01683	0,01294	
		polnjenje EV	1,62605	0,00841	0,00647	
		brez merjenja moči	0,34622	0,03167	0,02434	0,02921
		gospodinjstvo	0,34622	0,03167	0,02434	0,02921

III

Tarifne postavke za omrežnino za čezmerno prevzeto jalovo energijo znašajo:

za leto 2019:

odjemna skupina	tarifne postavke
napetostni nivo	prekomerno prevzeta jalova energija (EUR/kvarh)
VN	0,00332
SN, NN	0,00851

za leto 2020:

odjemna skupina	tarifne postavke
napetostni nivo	prekomerno prevzeta jalova energija (EUR/kvarh)
VN	0,00340
SN, NN	0,00871

za leto 2021:

odjemna skupina	tarifne postavke
napetostni nivo	prekomerno prevzeta jalova energija (EUR/kvarh)
VN	0,00348
SN, NN	0,00891

IV

Tarifne postavke za omrežnino za priključno moč znašajo:

za leto 2019:

odjemna skupina	tarifna postavka
napetostni nivo / vrsta odjema	omrežnina za priključno moč (EUR/kW)
VN	39,50
SN	76,49
NN z merjenjem moči	91,21
polnjenje EV	71,82
NN brez merjenja moči	63,92
Gospodinjski odjem	35,91

za leto 2020:

odjemna skupina	tarifna postavka
napetostni nivo / vrsta odjema	omrežnina za priključno moč (EUR/kW)
VN	40,05
SN	77,55
NN z merjenjem moči	92,48
polnjenje EV	72,82
NN brez merjenja moči	64,81
Gospodinjski odjem	36,41

za leto 2021:

odjemna skupina	tarifna postavka
napetostni nivo / vrsta odjema	omrežnina za priključno moč (EUR/kW)
VN	40,61
SN	78,64
NN z merjenjem moči	93,78
polnjenje EV	73,84
NN brez merjenja moči	65,72
Gospodinjski odjem	36,92

V

Tarifne postavke za omrežnino za distribucijski sistem za potrebe izvajanja kvalificiranih pilotnih projektov znašajo:

za leto 2019:

odjemna skupina		tarifne postavke					
napetostni nivo	vrsta odjema	obračunska moč (EUR/kW/mesec)	prevzeta delovna energija (EUR/kWh)				
			PKKT	NKKT	VT	MT	ET
NN	*brez merjenja moči*	0,38467	0,34890	0,00582	0,03026	0,02326	0,02807
	gospodinjstvo	0,38467	0,31500	0,00525	0,02731	0,02100	0,02410

za leto 2020:

odjemna skupina		tarifne postavke					
napetostni nivo	vrsta odjema	obračunska moč (EUR/kW/mesec)	prevzeta delovna energija (EUR/kWh)				
			PKKT	NKKT	VT	MT	ET
NN	*brez merjenja moči*	0,36494	0,33090	0,00552	0,02870	0,02206	0,02663
	gospodinjstvo	0,36494	0,29910	0,00499	0,02594	0,01994	0,02284

za leto 2021:

odjemna skupina		tarifne postavke					
napetostni nivo	vrsta odjema	obračunska moč (EUR/kW/mesec)	prevzeta delovna energija (EUR/kWh)				
			PKKT	NKKT	VT	MT	ET
NN	*brez merjenja moči*	0,34622	0,31395	0,00523	0,02723	0,02093	0,02526
	gospodinjstvo	0,34622	0,28350	0,00473	0,02459	0,01890	0,02167

Št. 211-51/2018-01/2018
Maribor, dne 12. decembra 2018

Agencija za energijo
Direktorica
mag. Duška Godina

po pooblastilu:
Tomaž Lah l.r.
vodja sektoraj skupnih delavnosti

4012. Odločba o imenovanju vodje Oddelka za preiskovanje in pregon uradnih oseb s posebnimi pooblastili pri Specializiranem državnem tožilstvu RS

Na podlagi prvega odstavka 200. člena Zakona o državnem tožilstvu (Uradni list RS, št. 58/11 s spremembami) je Državnotožilski svet na predlog generalnega državnega tožilca RS, št. VDT-Tu-20-5/12/2018/13 s 24. 10. 2018, po predhodnem mnenju ministrice za pravosodje, št. 701-81/2017 s 24. 9. 2018, v postopku imenovanja vodje Oddelka za preiskovanje in pregon uradnih oseb s posebnimi pooblastili pri Specializiranem državnem tožilstvu RS, na 20. redni seji, ki je potekala 6. 11. 2018, sprejel

O D L O Č B O

o imenovanju vodje Oddelka za preiskovanje in pregon uradnih oseb s posebnimi pooblastili pri Specializiranem državnem tožilstvu RS

Mojca Gruden, rojena 7. 5. 1969, višja državna tožilka na Okrožnem državnem tožilstvu v Ljubljani, začasna vodja Oddelka za preiskovanje in pregon uradnih oseb s posebnimi pooblastili pri Specializiranem državnem tožilstvu RS, se s

6. 11. 2018 za dobo šestih let imenuje za vodjo Oddelka za preiskovanje in pregon uradnih oseb s posebnimi pooblastili pri Specializiranem državnem tožilstvu RS.

DTS št. 106/2018-8
Ljubljana, dne 6. novembra 2018

Robert Renier l.r.
Predsednik Državnotožilskega sveta

4013. Odločba o imenovanju namestnika vodje Okrožnega državnega tožilstva v Slovenj Gradcu

Na podlagi prvega odstavka 124. člena Zakona o državnem tožilstvu (Uradni list RS, št. 58/11 s spremembami) je Državnotožilski svet na obrazložen predlog vodje Okrožnega državnega tožilstva v Slovenj Gradcu, št. Tu 20-7/1/2018-3 BČ/US/us s 13. 11. 2018, po predhodnem mnenju generalnega državnega tožilca RS, št. VDT-Tu-20-7/21/2018/3 z 12. 11. 2018, v postopku imenovanja namestnika vodje Okrožnega državnega tožilstva v Slovenj Gradcu, na 21. redni seji, ki je potekala 28. 11. 2018, sprejel

O D L O Č B O
o imenovanju namestnika vodje Okrožnega državnega tožilstva v Slovenj Gradcu

Ivo Šume, rojen 25. 10. 1967, višji državni tožilec na Okrožnem državnem tožilstvu v Slovenj Gradcu, se z 12. 12. 2018 za dobo šestih let imenuje za namestnika vodje Okrožnega državnega tožilstva v Slovenj Gradcu.

DTS št. 182/2018-4
Ljubljana, dne 28. novembra 2018

Robert Renier l.r.
Predsednik Državnotožilskega sveta

DRUGI ORGANI IN ORGANIZACIJE

4014. Pravilnik o postopku javnega razpisa Radiotelevizije Slovenija za izdelavo filmov neodvisnih producentov za javno kinematografsko prikazovanje

Na podlagi 17. člena Zakona o Slovenskem filmskem centru, javni agenciji Republike Slovenije (Uradni list RS, št. 77/10, 40/12 – ZUJF, 19/14 – Odl.US, 63/16 in 31/18) in Statuta javnega zavoda Radiotelevizije Slovenija (Uradni list RS, št. 106/06, 9/12 in 55/14) sprejema generalni direktor Radiotelevizije Slovenija

P R A V I L N I K
o postopku javnega razpisa Radiotelevizije Slovenija za izdelavo filmov neodvisnih producentov za javno kinematografsko prikazovanje

I. SPLOŠNE DOLOČBE

1. člen

(1) Ta pravilnik ureja postopek izvedbe javnega razpisa (v nadaljnjem besedilu: razpis) in izbire filmov, namenjenih za javno kinematografsko prikazovanje, pri katerih Radiotelevizija Slovenija (v nadaljnjem besedilu: RTV SLO) sodeluje s finančnimi sredstvi, pod pogoji iz tretjega odstavka 4. člena tega pravilnika pa lahko tudi s tehničnimi in infrastrukturnimi storitvami.

(2) Ta pravilnik ureja tudi postopek sklenitve koprodukcijske pogodbe s prijavitelji izbranih filmov, izvajanje pogodbenih pravic in obveznosti, izplačila finančnih sredstev ter upravičene projektne stroške, ki jih prizna in izplača RTV SLO.

2. člen

(1) RTV SLO podpira slovensko filmsko produkcijo in izdelavo filmov neodvisnih producentov za javno kinematografsko prikazovanje na podlagi Zakona o Slovenskem filmskem centru, javni agenciji Republike Slovenije (Uradni list RS, št. 77/10, 40/12 – ZUJF, 19/14 – odl. US, 63/16 in 31/18; ZSFCJA).

(2) Pri realizaciji in izkoriščanju (eksploataciji) filmov sodeluje RTV SLO kot koproducent v skladu s svojim koprodukcijskim deležem in določili koprodukcijske pogodbe.

3. člen

(1) V tem pravilniku uporabljeni izrazi imajo naslednji pomen:

1. Avdiovizualna (AV) dela – kinematografski filmi vseh zvrsti (npr. igrani, dokumentarni, igrano-dokumentarni, animirani filmi), ki so izraženi v obliki zaporedja povezanih gibljivih slik, z zvokom ali brez, ne glede na vrsto nosilca, na katerem so vsebovani.

2. Slovensko AV delo – delo, ki je v skladu z Uredbo o merilih oziroma pogojih za določitev slovenskih avdiovizualnih del (Uradni list RS, št. 105/01) izvorno producirano v slovenskem jeziku ali delo, ki je producirano v madžarskem in italijanskem jeziku, če je namenjeno madžarski ali italijanski narodni skupnosti, ki živita na območju Republike Slovenije, ter delo slovenskega kulturnega izvora iz drugih področij umetnosti, če je izraženo kot individualna intelektualna stvaritev s področja književnosti, znanosti in umetnosti in je izdelano oziroma primerno tudi za predvajanje na televizijskem programu. Kot slovensko AV delo se šteje tudi evropsko filmsko delo, ki je na podlagi Evropske konvencije o filmski koprodukciji izenačeno z nacionalnimi filmskimi deli.

3. Ustrezna vloga – vloga, ki je pravočasna, popolna in vložena s strani upravičene osebe.

4. Upravičena oseba – oseba, ki izpolnjuje predpisane pogoje za neodvisnega producenta in druge pogoje, določene v razpisu.

5. Prijavitelj – pravna ali fizična oseba, ki odda vlogo na razpis, kjer sodeluje kot stranka v postopku.

6. Pravočasna vloga – vloga, ki jo RTV SLO prejme oziroma jo prijavitelj pošlje s priporočeno poštno pošiljko v roku, določenem v besedilu razpisa.

7. Popolna vloga – vloga, ki vsebuje vse obvezne sestavine, določene z razpisom. Za popolno se šteje tudi nepopolna vloga, ki jo je prijavitelj v celoti dopolnil v roku, določenem v pozivu k dopolnitvi.

8. Projekt – prijavljeni film, vključno z dokumentacijo, ki se nanaša na njegovo realizacijo.

9. Realizacija projekta – izvedba vseh faz izdelave filma (pred produkcija, produkcija, post produkcija) do zaključne kopije filma, vključno z izdelavo končnega obračuna projekta.

10. Koproducent – pravna ali fizična oseba, ki na podlagi ustrezne koprodukcijske pogodbe sodeluje pri realizaciji filma s svojim koprodukcijskim vložkom in je registrirana za izvajanje filmske produkcije.

11. Koprodukcijska pogodba – pogodba, ki jasno določa koprodukcijska razmerja med koproducenti, višino vložkov v film in koprodukcijske deleže, razpolaganje z materialnimi pravicami na dokončanem filmu ter način delitve prihodka.

12. Koprodukcijski vložek – ovrednoteni (finančni, storitveni ipd.) vložek, ki ga koproducent vloži v izdelavo filma oziroma v projekt. Sorazmerni del njegovega vložka v končnem

obračunu projekta predstavlja koproducentov koprodukcijski delež.

13. Finančni načrt projekta – ovrednoten prikaz vseh virov in vrst financiranja projekta, ki je skladen s predračunom projekta.

14. Predračun projekta – predhodno ovrednotenje vseh stroškov, ki so potrebni za celovito realizacijo projekta, in ki je skladen s finančnim načrtom projekta.

15. Končni obračun projekta – ovrednotenje vseh dejansko nastalih stroškov pri realizaciji projekta, ki so nastali do dokončanja projekta.

16. Izkoriščanje (eksploatacija) filma – uporaba in razpolaganje z materialnimi pravicami na dokončanem filmu (npr. njihov nadaljnji prenos, distribucija, trženje).

17. Sofinancer – pravna oseba javnega prava, ki na podlagi predhodnega izbirnega postopka in ustrezne pogodbe dodeli projektu nepovratna finančna sredstva (subvencije) ali druge neodplačne storitve (t.i. državne pomoči).

18. Donator – oseba, ki na podlagi ustrezne pogodbe dodeli projektu nepovratna sredstva ali druge neodplačne storitve.

19. Sponzor – oseba, ki na podlagi ustrezne pogodbe priskrbi sredstva ali druge storitve v skladu s predpisi, ki urejajo sponzorstvo.

20. Ponudnik izdelkov – oseba, ki na podlagi ustrezne pogodbe priskrbi blago, blagovne znamke ali storitve v skladu s predpisi, ki urejajo promocijsko umeščanje izdelkov.

21. Investitor – oseba, ki na podlagi ustrezne pogodbe vloži sredstva v projekt, pri čemer dogovori povračilo celotne ali delne višine vloženih sredstev iz prihodka od izkoriščanja (eksploatacije) filma.

22. Javno prikazovanje – javna priobčitev filma v kinematografih v skladu z rednim programom kinematografa (ne vključuje enkratnih in izrednih projekcij filma, lahko pa se kratki film prikazuje v programskih sklopih z drugimi filmi).

23. Soavtorji, avtorji prispevkov in izvajalci – osebe, ki s svojimi deli, prispevki in izvedbami sodelujejo pri realizaciji filma, določene pa so z zakonom, ki ureja avtorsko in sorodne pravice.

(2) Pri razlagi posameznih pojmov se upošteva njihov pomen, določen v pravnih aktih, ki zavezujejo Republiko Slovenijo. Če pomen v pravnih aktih ni določen, se upošteva ustaljen pomen pojmov v filmski industriji ter poslovni praksi.

(3) V pravilniku uporabljeni izrazi, zapisani v slovnični obliki moškega spola, so uporabljeni kot nevtralni za moške in ženske.

II. PRIJAVNI POGOJI

4. člen

(1) RTV SLO sodeluje na razpisu kot koproducent pri izdelavi filmov, ki izpolnjujejo pogoje za slovensko AV delo in ki se javno prikažejo v kinematografih ter priobčijo javnosti tudi v medijih RTV SLO v skladu s pogoji, ki jih določa koprodukcijska pogodba.

(2) RTV SLO sodeluje na razpisu s finančnim koprodukcijskim vložkom, s katerim se lahko krijejo vse faze realizacije projekta (pred produkcija, produkcija, post produkcija). Ti stroški se tudi vštevajo v koprodukcijski vložek RTV SLO.

(3) RTV SLO lahko sodeluje na razpisu tudi s tehničnimi in infrastrukturnimi storitvami, v kolikor obstajajo razpoložljive zmogljivosti, kar lahko RTV SLO smiselno vključi v razpis. Če RTV SLO sodeluje tudi s tehničnimi in infrastrukturnimi storitvami, se vrednost teh storitev všteje v koprodukcijski vložek RTV SLO.

(4) RTV SLO lahko pri posameznem projektu sodeluje kot koproducent do najvišjega zneska, določenega v besedilu razpisa, vendar največ do osemdeset (80) odstotkov končne vrednosti projekta. Predvideni odstotek koprodukcijskega deleža RTV SLO se določi glede na predračunsko vrednost projekta. V kolikor se ob končnem obračunu ali reviziji projekta izkaže, da koprodukcijski delež RTV SLO znaša več kot osemdeset (80) odstotkov končne vrednosti projekta, je producent dolžan vrniti RTV SLO izplačani presežek sredstev oziroma finančno ovrednoteno vrednost storitev RTV SLO od osemdeset (80) odstotkov končne vrednosti projekta.

5. člen

(1) Na razpis se lahko prijavijo le prijavitelji, ki izpolnjujejo naslednje pogoje:

1. Prijavitelj projekta je neodvisni producent po zakonu, ki ureja medije oziroma AV medijske storitve in je registriran za izvajanje dejavnosti filmske produkcije.

2. Prijavitelj projekta ima na dan prijave na razpis poravnane vse zapadle finančne obveznosti in izpolnjene vse druge obveznosti do RTV SLO.

3. Prijavitelj prijavlja slovensko AV delo, ki v času prijave na razpis še ni realizirano oziroma dokončano.

4. Proti prijavitelju ni uveden postopek zaradi insolventnosti ali prisilnega prenehanja po zakonu, ki ureja finančno poslovanje, postopke zaradi insolventnosti in prisilno prenehanje, oziroma ni začet drug postopek prenehanja prijavitelja po področnem predpisu.

5. Zoper prijavitelja oziroma njegovo osebo ni izrečena pravnomočna sodba, ki ima elemente kaznivih dejanj, ki po zakonu o javnem naročanju predstavljajo razloge za izključitev iz postopka.

(2) Na razpis se ne morejo prijaviti filmi, ki vsebujejo oglasne, pornografske ali rasistične vsebine.

6. člen

(1) Prijavitelji morajo ob prijavi projektov na razpis predložiti RTV SLO vse obvezne obrazce, pogodbe ali predpogodbe, priloge in izjave, kot so predpisane z besedilom razpisa.

(2) RTV SLO ravna z vsemi osebnimi podatki iz prejetih vlog v skladu z zakonom, ki ureja varstvo osebnih podatkov.

(3) RTV SLO je dolžna varovati vse poslovne skrivnosti, ki jih kot take označijo prijavitelji projektov. Ne glede na označbo prijaviteljev se kot poslovne skrivnosti ne štejejo podatki, ki imajo na podlagi zakona naravo informacije javnega značaja ali jih smejo organi pridobivati za namene izvrševanja svojih zakonskih pooblastil.

III. IZVEDBA JAVNEGA RAZPISA

III.A **Začetek postopka**

7. člen

(1) Postopek razpisa se lahko izvede za posamezno razpisno področje ali za več razpisnih področij hkrati. Razpisna področja so lahko z igranih, dokumentarnih in animiranih filmskih zvrsti.

(2) Z besedilom razpisa se določita najvišja skupna višina razpisanih sredstev RTV SLO in najvišji znesek koprodukcijskega vložka RTV SLO v posamezni projekt. Če se postopek razpisa izvede za več razpisnih področij, so razpisane vrednosti po posameznih področjih indikativne in se opredeljena sredstva po področjih lahko prenesejo med seboj.

8. člen

Razpis se izvaja po naslednjih fazah:

a. Uvedba postopka:

– predlog odgovornega urednika ali direktorja TV SLO za uvedbo postopka;

– sprejem sklepa o začetku postopka;

– objava razpisa.

b. Priprava vlog za obravnavo ter zavrženje:

– evidentiranje prispelih vlog;

– odpiranje vlog;

– pozivanje na dopolnitev nepopolnih vlog;

– izdaja posamičnih sklepov o zavrženju nepopolnih in nepravočasnih vlog ter vlog, ki jih niso vložile upravičene osebe.

c. Ocenjevanje ustreznih vlog:
– vsebinsko ocenjevanje vlog;
– predstavitve vlog;
– oblikovanje končnega predloga komisije za ocenjevanje vlog.
d. Izbor projektov:
– izdaja posamičnih odločb o sprejetju v koprodukcijsko sodelovanje ali o zavrnitvi koprodukcijskega sodelovanja.

9. člen

(1) Predlog generalnemu direktorju RTV SLO za uvedbo postopka razpisa poda direktor TV SLO na podlagi predloga odgovornega urednika, v čigar področje vsebinsko spadajo razpisani projekti. Predlog vključuje vsebinsko utemeljitev razpisanega področja oziroma področij in predlagano višino finančnih sredstev ter časovnico izvedbe razpisa, vključno z okvirnim rokom za izdajo odločb. Predlog vključuje tudi možne člane komisije za odpiranje vlog in komisije za ocenjevanje vlog ter vodjo izvedbe razpisa, ki jih dokončno izbere oziroma potrdi generalni direktor RTV SLO.

(2) Na podlagi predloga direktorja TV SLO sprejme generalni direktor RTV SLO sklep o začetku postopka razpisa, s katerim določi:
– razpisno področje oziroma področja;
– vrsto koprodukcijskega vložka RTV SLO (finančnega in morebitnega storitvenega vložka) na posameznem razpisnem področju, najvišjo skupno višino razpisanih finančnih sredstev RTV SLO, najvišjo višino razpisanih finančnih sredstev RTV SLO na posameznem področju, najvišji znesek koprodukcijskega vložka RTV SLO v projekte na posameznem razpisnem področju in obračunsko vrednost licence za televizijsko predvajanje filma;
– datum objave in trajanje razpisa;
– osnutek besedila razpisa kot prilogo k sprejetemu sklepu.

(3) Hkrati s sprejetjem sklepa o začetku postopka razpisa sprejme generalni direktor RTV SLO tudi sklep o imenovanju članov komisije za odpiranje vlog, članov komisije oziroma komisij za ocenjevanje vlog in vodje izvedbe razpisa, s katerim določi mandat in naloge posamezne komisije oziroma vodje izvedbe razpisa.

10. člen

(1) Besedilo razpisa se objavi na spletni strani RTV SLO. V Uradnem listu Republike Slovenije pa se objavi informacija o objavi razpisa.

(2) V času trajanja razpisa mora biti dokumentacija razpisa dosegljiva vsem zainteresiranim osebam na spletni strani in sedežu RTV SLO.

11. člen

(1) Besedilo razpisa mora vsebovati:
– razpisno področje oziroma področja;
– vrsto koprodukcijskega vložka RTV SLO (finančnega in morebitnega storitvenega vložka) na posameznem razpisnem področju, najvišjo skupno višino razpisanih finančnih sredstev RTV SLO, najvišjo višino razpisanih finančnih sredstev RTV SLO na posameznem področju, najvišji znesek koprodukcijskega vložka RTV SLO v projekte na posameznem razpisnem področju in obračunsko vrednost licence za televizijsko predvajanje filma;
– razpisane vrednosti po posameznih področjih, ki so indikativni in se opredeljena sredstva po področjih lahko prenesejo med seboj.
– trajanje razpisa;
– pogoje, ki jih morajo izpolnjevati projekti in prijavitelji projektov;
– merila za ocenjevanje projektov;
– število točk po posameznih ocenjevalnih merilih, skupno število točk in minimalno število točk, ki jih morajo projekti doseči, da so lahko predlagani v koprodukcijsko sodelovanje;
– način pošiljanja in vsebino vlog;
– podatke o dokumentaciji razpisa;
– kontaktno osebo RTV SLO.

(2) Poleg navedenih podatkov iz prejšnjega odstavka tega člena se lahko objavijo tudi drugi podatki v zvezi z razpisom.

12. člen

(1) Vloge se lahko oddajo na sedežu RTV SLO, pošljejo po pošti ali preko osebe, ki opravlja posredovanje vlog kot svojo dejavnost. Vloge se sprejemajo v glavni pisarni (vložišču) RTV SLO.

(2) Vsaka vloga in njene dopolnitve se evidentirajo kot ena zadeva.

(3) Oseba, ki sprejema vloge, na vsaki vlogi, ne da bi je odprla, jasno označi datum in uro vložitve vloge oziroma datum in uro oddaje na pošti. Na enak način evidentira tudi vsako dopolnitev ali spremembo vloge.

III.B **Komisija za odpiranje vlog**

13. člen

(1) Prispele vloge odpre komisija za odpiranje vlog, ki jo s sklepom imenuje generalni direktor RTV SLO.

(2) Komisijo za odpiranje vlog sestavljajo najmanj trije (3) člani, generalni direktor RTV SLO pa lahko s sklepom določi tudi nadomestne člane, ki nadomestijo člane komisije v primeru njihove odsotnosti ali morebiti ugotovljene interesne povezanosti s prijavitelji ali prijavljenimi projekti.

(3) RTV SLO pred odpiranjem vlog in njihovih dopolnitev na spletnih straneh objavi obvestilo o času in kraju odpiranja vlog oziroma dopolnitev.

(4) Odpiranju vlog in njihovih dopolnitev sme prisostvovati zakoniti zastopnik ali pooblaščeni predstavnik prijavitelja, ki s projektom kandidira na razpisu. RTV SLO lahko zahteva od zakonitega zastopnika in pooblaščenega predstavnika prijavitelja, da se ustrezno izkažeta.

14. člen

O odpiranju vlog in njihovih dopolnitev se napravi zapisnik, ki ga podpišejo prisotni člani komisije in ki obsega:
– naziv in sedež RTV SLO;
– datum in čas začetka ter konca odpiranja vlog oziroma dopolnitev vlog;
– imena navzočih ter odsotnih članov komisije;
– imena navzočih zakonitih zastopnikov in pooblaščenih predstavnikov prijaviteljev;
– seznam prispelih vlog, razvrščenih po razpisnih področjih (šifra vloge, naziv prijavitelja, naslov projekta);
– ugotovitve o pravočasnosti in popolnosti prispelih vlog ter o upravičenosti oseb, ki so predložile vloge (popolna ali nepopolna vloga), oziroma ugotovitve o pravočasni in ustrezni dopolnitvi vlog.

15. člen

(1) Za vsako vlogo komisija za odpiranje vlog ugotovi, ali je pravočasna, ali je popolna in ali jo je vložila oseba, ki izpolnjuje v razpisu določene pogoje (upravičena oseba).

(2) Če komisija za odpiranje vlog ugotovi, da je vloga formalno nepopolna, mora prijavitelja pisno pozvati, da jo dopolni v petih (5) dneh od prejetja poziva k dopolnitvi. V pozivu k dopolnitvi je treba prijavitelja opozoriti, da bo vloga s sklepom zavržena kot nepopolna, če je ne bo v določenem roku ustrezno in v celoti dopolnil. Prijavitelja se v primeru nejasnosti pozove tudi k ustrezni obrazložitvi posameznih elementov vloge, na podlagi katerih se ugotavlja upravičenost kandidiranja.

16. člen

(1) Če prijavitelj za isti projekt na razpis pošlje več vlog v različnih ovojnicah, se obravnava prva vloga, ostale pa se zavržejo, razen če jih je mogoče obravnavati kot dopolnitve ali spremembe prve vloge.

(2) Če je v isti ovojnici več vlog za različne projekte, se prijavitelja pozove, da poda izjavo, katero vlogo naj se obravnava, vse ostale vloge pa se s sklepom zavržejo. V primeru da prijavitelj ne izjavi jasno, katera vloga naj se obravnava, se vse vloge iz ovojnice s sklepom zavržejo. Obravnava se lahko le ena (1) vloga iz posamezne ovojnice.

17. člen

Vloge, ki niso pravočasne ali niso popolne ali ki jih ni vložila upravičena oseba, zavrže generalni direktor RTV SLO s posamičnim sklepom.

18. člen

(1) Komisija za odpiranje vlog predloži vse vloge, za katere je ugotovila, da so pravočasne, popolne in da so jih vložile upravičene osebe, komisiji za ocenjevanje vlog v nadaljnjo obravnavo.

(2) O pravočasnih in popolnih vlogah, ki so jih vložile upravičene osebe, komisija za odpiranje vlog pripravi za komisijo za ocenjevanje vlog poročilo, ki vsebuje:

– seznam popolnih vlog, razvrščenih po razpisnih področjih (šifra vloge, naziv prijavitelja, naslov projekta);

– nazive prijaviteljev,

– naslove projektov.

III.C **Komisija za ocenjevanje projektov**

19. člen

(1) Projekte ocenijo komisije za ocenjevanje projektov, ki jih iz vrst zaposlenih na RTV SLO in zunanjih strokovnjakov s sklepom imenuje generalni direktor RTV SLO. S sklepom se določijo tudi naloge in mandat komisij.

(2) Posamezno komisijo za ocenjevanje projektov sestavljajo najmanj trije (3) člani in največ pet (5) članov. Generalni direktor RTV SLO lahko s sklepom imenuje tudi nadomestne člane, ki nadomestijo člane komisije v primeru njihove odsotnosti ali morebiti ugotovljene interesne povezanosti s prijavitelji ali prijavljenimi projekti.

(3) Mandat članov komisije za ocenjevanje projektov traja do izpolnitve oziroma dokončanja vseh nalog, povezanih z razpisom.

(4) Pogoji za imenovanje in razrešitev članov komisij za ocenjevanje projektov, podrobnejša opredelitev njihovih nalog ter način njihovega dela se lahko določijo s poslovnikom, ki ga sprejme generalni direktor RTV SLO.

III.D Oc**enjevanje projektov**

20. člen

(1) Merila za ocenjevanje projektov na posameznem razpisnem področju, skupaj z maksimalnim številom prejetih točk pri posameznem merilu in maksimalnim številom vseh točk, se določijo z vsakokratnim besedilom razpisa.

(2) Pri določitvi meril se praviloma upoštevajo naslednja izhodišča:

– presoja scenarija (npr. tematika, struktura, dramaturški potencial, privlačnost za ciljno občinstvo);

– presoja referenc posameznih soavtorjev (npr. scenarista, glavnega režiserja, direktorja fotografije, glavnega animatorja);

– presoja referenc prijavitelja oziroma producenta (npr. realizirana AV produkcija, strokovna in finančna kredibilnost oziroma zanesljivost producenta);

– presoja ustreznosti finančnega načrta realizacije projekta (npr. finančne konstrukcije in finančnega predračuna, realnost predračunskih vrednosti, predvideni in zagotovljeni viri financiranja, zanesljivost drugih koprodukcijskih partnerjev in njihovih virov financiranja, realnost terminskega načrta);

– drugo glede na specifike posameznega razpisnega področja.

(3) Z besedilom razpisa se lahko določijo tudi prednostna merila glede na žanr, vsebino in programske usmeritve RTV SLO. Prednostno merilo pomeni dodatno število točk, ki jih prejmejo projekti, ki ta kriterij izpolnjujejo.

21. člen

(1) Pred oblikovanjem končnega poročila oziroma v času ocenjevanja komisija za ocenjevanje projektov s prijavitelji projektov, ki so tako želeli in označili ob prijavi na razpis, opravi sestanek komisije, na katerem prijavitelji predstavijo projekte (vsebinski del, avtorska ekipa, finančna konstrukcija in viri sredstev itd.). Za namen razjasnitve postavk projekta se lahko opravijo sestanki tudi s prijavitelji ostalih projektov. Opravi se lahko tudi več sestankov oziroma dodatne predstavitve projekta, ki lahko vključujejo tudi predstavitev posameznih predvidenih soavtorjev filma.

(2) Prijavitelji na predstavitvi projektov ne smejo dopolnjevati projektne dokumentacije oziroma predložiti novih dokumentov že oddanim vlogam.

(3) O sestanku iz tega člena se sestavi zapisnik.

22. člen

(1) Vsak član komisije za ocenjevanje projektov oceni vse vloge po vseh predpisanih merilih za ocenjevanje.

(2) Vsak član komisije mora svoje ocene pisno utemeljiti in obrazložiti po posameznih merilih za ocenjevanje.

(3) Skupna ocena posameznega projekta se dobi tako, da se seštevek vseh ocen članov komisije za ocenjevanje projektov pri posameznem merilu deli s številom članov komisije, ki je merilo ocenilo. Ocene po posameznih merilih pa se nato seštejejo.

(4) V koprodukcijsko sodelovanje so lahko predlagani le tisti projekti, katerih skupna ocena je enaka ali presega v razpisu določeno minimalno število točk. Komisija za ocenjevanje projektov na posameznem razpisnem področju ob zaključku ocenjevanja napravi nabor projektov, ki so prejeli oziroma presegajo minimalno določeno število točk in ki so lahko na podlagi končne odločitve generalnega direktorja RTV SLO izbrani v koprodukcijsko sodelovanje.

(5) Razpisane vrednosti po posameznih področjih so indikativne in se opredeljena sredstva po področjih lahko prenesejo med seboj.

(6) Če noben projekt na posameznem razpisnem področju ne prejme minimalnega števila točk, se noben projekt ne predlaga v koprodukcijsko sodelovanje, nerazdeljen znesek, ki je predpisan za izvedbo razpisa, pa se upošteva pri naslednjem razpisu.

23. člen

(1) Komisija za ocenjevanje projektov pripravi po končanem ocenjevanju končno poročilo generalnemu direktorju RTV SLO, ki vsebuje nabor projektov na posameznem razpisnem področju, ki so prejeli oziroma presegajo minimalno določeno število točk in ki so lahko izbrani v koprodukcijsko sodelovanje, točkovno razvrstitev projektov z naslednjimi podatki po posameznih projektih:

– seznam ocenjenih projektov, razvrščenih po razpisnih področjih (šifra vloge, naziv prijavitelja, naslov projekta);

– skupno število doseženih točk;

– obrazložitev skupne ocene po vseh posameznih merilih;

– predlog o zavrnitvi ali sprejetju v koprodukcijsko sodelovanje;

– predlog o višini in vrsti koprodukcijskega vložka RTV SLO pri projektih, ki se predlagajo v sprejetje.

(2) Komisija za ocenjevanje projektov oblikuje predlog o višini in vrsti koprodukcijskega vložka največ do višine zaprošenih sredstev, pri čemer upošteva ustreznost finančnega predračuna in finančnega načrta za predvideno realizacijo projekta ter druge vire financiranja projekta. Finančni znesek koprodukcijskega vložka RTV SLO je lahko največ do maksimalne višine finančnih sredstev, ki je za projekte na razpisnem področju določena v razpisu.

(3) Končnemu poročilu se predložijo podpisani ocenjevalni listi vseh članov komisije za ocenjevanje projektov ter zapisniki sestankov iz 21. člena tega pravilnika.

III.E **Odločba**

24. člen

(1) Generalni direktor RTV SLO na podlagi nabora možnih projektov oziroma predloga iz končnega poročila komisije za ocenjevanje projektov s posamično odločbo zavrne koprodukcijsko sodelovanje pri vseh projektih, ki ne dosegajo določenega minimalnega števila točk. Od nabora projektov, katerih ocena je enaka ali presega minimalno število točk, pa generalni direktor RTV SLO na podlagi mnenja odgovornega urednika izbere projekte in odloči o sprejetju v koprodukcijsko sodelovanje glede na višino prejetih točk in skladnosti s programsko usmeritvijo, skladno z razpoložljivimi sredstvi. Pri tem generalni direktor RTV SLO na podlagi predloga komisije za ocenjevanje projektov odloči tudi o višini in vrsti koprodukcijskega vložka RTV SLO pri izbranih projektih.

(2) Generalni direktor RTV SLO ne izda odločbe, če se ugotovi, da je v postopku prišlo do bistvenih kršitev postopka, očitne kršitve meril ocenjevanja ali predlogov, ki ne izpolnjujejo pogojev razpisa. Generalni direktor RTV SLO v tem primeru zahteva odpravo napak in/ali ponovno ocenjevanje.

(3) Če se generalni direktor RTV SLO ne strinja z mnenji in ocenami komisije za ocenjevanje projektov, lahko sprejme odločitev, ki ne sledi mnenjem in ocenam komisije za ocenjevanje projektov, ampak sledi programsko-poslovnim usmeritvam RTV SLO.

(4) Če se generalni direktor RTV SLO ne strinja z utemeljitvijo komisije za ocenjevanje projektov glede višine in/ali vrste koprodukcijskega vložka RTV SLO, lahko sprejme odločitev o drugačni višini in/ali vrsti koprodukcijskega vložka, še zlasti če presodi, da projekt s predlaganim koprodukcijskim vložkom ni izvedljiv ali je izvedljiv z nižjim koprodukcijskim vložkom.

(5) Generalni direktor RTV SLO je v primeru iz prejšnjih dveh odstavkov tega člena o svoji odločitvi dolžan seznaniti Programski svet RTV SLO.

(6) Projekti, ki niso izbrani v koprodukcijsko sodelovanje, pa presegajo določeno minimalno število točk, se uvrstijo na t.i. rezervni seznam, ki se vodi pri pristojni službi RTV SLO za izvedbo razpisa. Ti projekti so lahko izbrani v koprodukcijsko sodelovanje, če se sprostijo razpisna sredstva (npr. v primeru da kakšno koprodukcijsko sodelovanje na podlagi že izdane odločbe ne bo realizirano). V tem primeru se z novo odločbo odpravi in nadomesti prejšnja odločba o sprejetju v koprodukcijsko sodelovanje.

(7) Zoper odločbo o zavrnitvi in sprejetju v koprodukcijsko sodelovanje ter sklep o zavrženju vloge je v skladu z zakonom dovoljena pritožba.

25. člen

Rezultati razpisa se javno objavijo na spletnih straneh RTV SLO.

26. člen

(1) Pred izdajo posamezne odločbe v postopku razpisa se lahko izda na prošnjo producenta pismo o nameri (t.i. »Letter of Intent«), s katerim RTV SLO izjavi, da bo sodelovala pri realizaciji projekta kot koproducent, v kolikor bo film izbran na razpisu.

(2) Po izdaji odločbe lahko RTV SLO izda na prošnjo producenta potrditveno pismo (t.i. »Letter of Confirmation«), s katerim RTV SLO potrdi, da sodeluje pri filmu z določenim koprodukcijskim vložkom.

(3) Pismo o nameri in potrditveno pismo izda RTV SLO v roku desetih (10) dni po prejemu pisne prošnje producenta v slovenskem jeziku, lahko pa se dokumenta izdata tudi v angleškem jeziku. Pismo o nameri in potrditveno pismo podpiše generalni direktor RTV SLO.

IV. KOPRODUKCIJSKA POGODBA IN SPREMLJANJE REALIZACIJE PROJEKTA

27. člen

(1) Na podlagi dokončne odločbe o sprejetju projekta v koprodukcijsko sodelovanje se sklene koprodukcijska pogodba, s katero se uredijo medsebojne pravice in obveznosti RTV SLO in prijavitelja. Koprodukcijska pogodba mora biti sklenjena najkasneje v enem (1) letu od vročitve odločbe o sprejetju v koprodukcijsko sodelovanje prijavitelju. Če RTV SLO zaradi krivde na strani prijavitelja ne začne s finančno realizacijo odločbe v roku dveh (2) let od izdaje odločbe, lahko RTV SLO odstopi od koprodukcijske pogodbe.

(2) Pred sklenitvijo koprodukcijske pogodbe lahko RTV SLO povabi prijavitelja izbranega projekta na uskladitev tistih določil pogodbe, ki jih je potrebno prilagoditi posebnostim posameznega projekta (uskladitveni sestanek). O usklajevanju se napravi zapisnik.

(3) RTV SLO pisno pozove prijavitelje izbranih projektov k sklenitvi koprodukcijske pogodbe. Če se prijavitelj v roku petnajst (15) dni po vročitvi poziva ne odzove, oziroma če v tem roku ne podpiše predlagane pogodbe, se šteje, da je odstopil od realizacije projekta z RTV SLO, da pogodba ni sklenjena in da je RTV SLO prosta obveznosti, ki bi zanjo izhajale iz odločbe, na kar mora biti prijavitelj v pozivu posebej opozorjen. Rok za podpis pogodbe se lahko enkrat podaljša, če prijavitelj v roku petnajst (15) dni od vročitve poziva pisno sporoči RTV SLO objektivne in utemeljene razloge za podaljšanje roka.

28. člen

Koprodukcijska pogodba vsebuje zlasti naslednje sestavine:

– pogodbeni stranki;
– predmet pogodbe in podatke o filmu;
– zahteve, ki jih mora izpolnjevati film;
– finančno konstrukcijo projekta;
– način pridobivanja novih koproducentov in ostalih financerjev pri projektu;
– pogoje in dinamiko izplačevanja finančnih sredstev RTV SLO in morebitno sredstvo finančnega zavarovanja za dobro izvedbo pogodbenih obveznosti (bančna garancija; kavcijsko zavarovanje zavarovalnice; denarni depozit; v primeru projektov, katerih predračunska vrednost znaša do 50.000,00 EUR, pa tudi bianco menica);
– pogoje nudenja morebitnih tehničnih in infrastrukturnih storitev RTV SLO;
– rok dokončanja in izročitve filma ter drugih obveznih materialov;
– določitev končnih deležev na dokončanem filmu;
– materialne pravice na dokončanem filmu ter razpolaganje s posameznimi materialnimi pravicami;
– izhodišča za morebitno sodelovanje ter druge obveznosti pri promociji in izkoriščanju (eksploataciji) filma;
– delitev prihodkov iz naslova uporabe in razpolaganja z materialnimi pravicami;
– določilo o javni priobčitvi dokončanega filma v medijih RTV SLO;
– način spremljanja realizacije projekta;
– določbe o reviziji projekta;
– sankcije za primer kršitev pogodbenih določil;
– načine prenehanja pogodbe;
– skrbnike pogodbe;
– obvezne sestavine po predpisih.

29. člen

(1) Izplačila na podlagi sklenjene koprodukcijske pogodbe se praviloma opravijo po obrokih. Prvi obrok se lahko izplača šele po podpisu pogodbe in predložitvi ustreznega sredstva finančnega zavarovanja za dobro izvedbo pogodbenih obveznosti, če se pogodbeni stranki zanj dogovorita.

(2) RTV SLO izplača posamezni obrok po pregledu in potrditvi ustreznega obračuna le, če je prijavitelj izpolnil vse svoje pogodbene obveznosti.

(3) Ne glede na pogodbeno določeno višino finančnih sredstev, ki jo lahko projekt prejme od RTV SLO, je prijavitelj projekta upravičen le do tolikšne višine finančnih sredstev, za

katero izkaže z verodostojno dokumentacijo upravičene stroške, nastale pri aktivnostih v zvezi z realizacijo projekta.

(4) Posamezne sklope predračuna projekta lahko prijavitelj brez soglasja RTV SLO spreminja za največ trideset (30) odstotkov predračunske vrednosti projekta, pod pogojem da ostane višina vložka RTV SLO nespremenjena.

(5) Vrsto in vsebino upravičenih stroškov pri projektu, ki jih lahko prizna in krije RTV SLO, ter način izkazovanja in pogoje za njihovo priznavanje urejajo posebna pravila, ki se štejejo kot priloga k tem pravilniku.

30. člen

(1) RTV SLO ima pravico spremljati izvajanje projektov v vseh fazah realizacije in tudi po dokončanju projekta, vključno s pravico do vpogleda v celotno projektno dokumentacijo, ki jo je prijavitelj dolžan voditi in ustrezno hraniti. RTV SLO ima pravico spremljati tudi promocijo in izkoriščanje (eksploatacijo) dokončanega filma.

(2) Za vsak zaključen projekt, pri katerem višina vložka RTV SLO presega 50.000,00 EUR, mora biti v štirih (4) mesecih od dokončanja filma izvedena revizija, ki jo opravi pooblaščena revizijska družba. RTV SLO krije stroške revizije v skladu s svojim koprodukcijskim deležem. Pri projektih, pri katerih višina vložka RTV SLO ne presega 50.000,00 EUR, pa RTV SLO lahko opravi ali naroči revizijo na lastne stroške. RTV SLO lahko na lastne stroške opravi ali naroči tudi pregled izkoriščanja (eksploatacije) filma, vključno s prihodki in odhodki iz tega naslova.

(3) RTV SLO upošteva revizijske ugotovitve oziroma sprejme revizijsko poročilo, izdano v okviru revizije, ki jo je pri istem projektu opravil Slovenski filmski center, javna agencija Republike Slovenije, če ta vsebuje tudi revidirane koprodukcijske vložke. V tem primeru RTV SLO ne izvede revizije iz prejšnjega odstavka tega člena.

(4) V primeru da se pri opravljeni reviziji ali drugače ugotovijo nepravilnosti, neizpolnjene pogodbene obveznosti, neupravičena izplačila finančnih sredstev ali nepravilno koriščenje drugih storitev RTV SLO, zahteva RTV SLO od prijavitelja izpolnitev pogodbenih obveznosti, vračilo neupravičeno izplačanih finančnih sredstev, povrnitev morebiti nastale škode in/ali druge popravljalne ukrepe.

31. člen

(1) RTV SLO lahko odstopi od koprodukcijske pogodbe še zlasti zaradi:

– kršitev ali neizpolnjevanja pogodbenih obveznosti;

– neutemeljenih oziroma neodobrenih odstopanj od dokumentacije projekta;

– onemogočanja spremljanja projekta;

– predložitve napačnih podatkov;

– znatne nenamenske ali nepravilne porabe sredstev;

– plačilne nelikvidnosti prijavitelja in/ali uvedbe postopka prenehanja prijavitelja v skladu z zakonom, ki ureja finančno poslovanje, postopke zaradi insolventnosti in prisilno prenehanje;

– kadar postane očitno, da prijavitelj ne bo dokončal filma v določenem roku ali da film ne bo dokončan v skladu s pogodbenimi določili.

(2) Če RTV SLO odstopi od koprodukcijske pogodbe, mora prijavitelj vrniti RTV SLO vsa že izplačana sredstva, skupaj z zakonskimi zamudnimi obrestmi od dneva posameznega izplačila dalje in finančno ovrednoteno vrednost vseh koriščenih tehničnih in infrastrukturnih storitev.

32. člen

(1) Vsi filmi morajo biti dokončani najkasneje v roku dveh (2) let od podpisa koprodukcijske pogodbe, celovečerni animirani filmi, animirani filmi v trajanju nad štiriindvajset (24) minut in zahtevni celovečerni dokumentarni filmi, ki zaradi vsebine zahtevajo večletno spremljanje dogajanja, pa v roku v štirih (4) let od podpisa koprodukcijske pogodbe. Roka dokončanja projektov se ne more podaljšati z aneksom h koprodukcijski pogodbi razen izjemoma, če pride do zamikov pri terminskem načrtu realizacije projekta zaradi bistvenih sprememb pri financiranju projekta, kadar je vključenih več koproducentov, ali zaradi nepredvidenih okoliščin, ki za dalj časa onemogočajo dokončanje in na katere prijavitelj ni mogel vplivati. V primeru da projekt sofinancira tudi Slovenski filmski center, javna agencija Republike Slovenije, se lahko rok dokončanja podaljša le, če rok dokončanja predhodno podaljša tudi Slovenski filmski center.

(2) RTV SLO pridobi materialne pravice na filmih skladno z določili koprodukcijske pogodbe. Za vsakokratno predvajanje filma na programih TV SLO obračuna RTV SLO tudi vrednost pravice predvajanja (licence). Vrednost licence se predvidi v razpisu, pri čemer se upoštevata dolžina filma in predračunska vrednost filma. Tako dobljena vrednost predstavlja obračunsko vrednost, ki se ne izplača producentu, ampak se upošteva pri bodočih obračunih čistih prihodkov, ki bi na podlagi koprodukcijskega deleža pripadli RTV SLO iz naslova eksploatacije filma.

V. PREHODNE IN KONČNE DOLOČBE

33. člen

(1) Z dnem ko začne veljati ta pravilnik, preneha veljati Pravilnik o postopku javnega razpisa Radiotelevizije Slovenija za izdelavo filmov neodvisnih producentov za javno kinematografsko prikazovanje (Uradni list RS, št. 72/17), priloga Upravičeni stroški pri avdiovizualnih projektih Radiotelevizije Slovenija (Uradni list RS, št. 72/17) pa kot priloga postane sestavni del tega pravilnika.

(2) Razpisni postopki, ki so se začeli pred uveljavitvijo tega pravilnika, se dokončajo v skladu s predpisi, ki so veljali v času objave razpisa.

(3) Poslovnik iz četrtega odstavka 19. člena pravilnika se sprejme najkasneje v roku dveh (2) mesecev po uveljavitvi pravilnika. Poslovnik lahko zajame način delovanja vseh komisij za ocenjevanje projektov na javnih razpisih in javnih pozivih RTV SLO. Poslovnik se objavi v Uradnem listu Republike Slovenije.

(4) Ta pravilnik začne veljati naslednji dan po objavi v Uradnem listu Republike Slovenije.

Ljubljana, dne 17. decembra 2018

Igor Kadunc l.r.
generalni direktor RTV Slovenije

4015. Sklep o uskladitvi minimalne premije kolektivnega dodatnega pokojninskega zavarovanja za javne uslužbence

Na podlagi 2. in 4. člena Aneksa h Kolektivni pogodbi za negospodarske dejavnosti v Republiki Sloveniji (Uradni list RS, št. 115/05) ter na podlagi 30. člena Kolektivne pogodbe o oblikovanju pokojninskega načrta za javne uslužbence (Uradni list RS, št. 11/04, 34/04 – popr., 43/06 – ZKolP, 66/07, 103/09, 11/12 in 18/16), Odbor Krovnega pokojninskega sklada javnih uslužbencev objavlja

S K L E P
o uskladitvi minimalne premije kolektivnega dodatnega pokojninskega zavarovanja za javne uslužbence

I.

Znesek minimalne premije kolektivnega dodatnega pokojninskega zavarovanja za javne uslužbence iz drugega odstavka v zvezi s petim odstavkom 4. člena Aneksa h kolektivni

pogodbi za negospodarske dejavnosti v Republiki Sloveniji (Uradni list RS, št. 73/03), veljaven na dan 31. december 2018 (Sklep o uskladitvi minimalnih in dodatnih premij kolektivnega dodatnega pokojninskega zavarovanja za javne uslužbence, Uradni list RS, št. 80/17), se v skladu z 2. členom Aneksa h Kolektivni pogodbi za negospodarske dejavnosti v Republiki Sloveniji (Uradni list RS, št. 115/05) s 1. januarjem 2019 uskladi s koeficientom rasti povprečne plače, izplačane zaposlenim pri pravnih osebah v obdobju januar–oktober 2018, v primerjavi s povprečno plačo, izplačano zaposlenim pri pravnih osebah v obdobju januar–oktober 2017, ki po objavi Statističnega urada Republike Slovenije znaša 1,034 tako da znesek minimalne premije kolektivnega dodatnega pokojninskega zavarovanja za javne uslužbence znaša 29,27 EUR.

II.

Usklajeni zneski skupne pokojninske premije, ki so sestavljeni iz minimalne premije za kolektivno dodatno pokojninsko zavarovanje za javne uslužbence, določene v prejšnji točki tega sklepa, in dodatne premije, določene s Sklepom o uskladitvi dodatnih premij kolektivnega dodatnega pokojninskega zavarovanja za javne uslužbence (Uradni list RS, št. 52/10), po premijskih razredih znašajo:

Premijski razred	Minimalna premija od 1. januarja 2019	Dodatna premija na dopolnjena leta delovne dobe		Skupna premija od 1. januarja 2019
Zap. št.	v EUR	Leta delovne dobe na dan 1. 8. 2003	v EUR	v EUR
1	29,27	0	0,00	29,27
2	29,27	1	0,69	29,96
3	29,27	2	1,38	30,65
4	29,27	3	2,07	31,34
5	29,27	4	2,76	32,03
6	29,27	5	3,44	32,71
7	29,27	6	4,12	33,39
8	29,27	7	4,81	34,08
9	29,27	8	5,51	34,78
10	29,27	9	6,19	35,47
11	29,27	10	6,88	36,15
12	29,27	11	7,56	36,83
13	29,27	12	8,26	37,53
14	29,27	13	8,92	38,19
15	29,27	14	9,62	38,90
16	29,27	15	10,32	39,60
17	29,27	16	11,00	40,27
18	29,27	17	11,69	40,96
19	29,27	18	12,38	41,65
20	29,27	19	13,07	42,34
21	29,27	20	13,85	43,12
22	29,27	21	14,62	43,89
23	29,27	22	15,40	44,67
24	29,27	23	16,26	45,53
25	29,27	24	17,13	46,41
26	29,27	25	18,00	47,27
27	29,27	26	18,97	48,24
28	29,27	27	19,95	49,22

Premijski razred	Minimalna premija od 1. januarja 2019	Dodatna premija na dopolnjena leta delovne dobe		Skupna premija od 1. januarja 2019
Zap. št.	v EUR	Leta delovne dobe na dan 1. 8. 2003	v EUR	v EUR
29	29,27	28	20,90	50,18
30	29,27	29	22,01	51,29
31	29,27	30	23,15	52,42
32	29,27	31	24,25	53,52
33	29,27	32	25,52	54,79
34	29,27	33	26,76	56,03
35	29,27	34	28,03	57,30
36	29,27	35 in več	29,44	58,71

III.

Zneski usklajene premije in skupne premije iz II. točke tega sklepa se začnejo uporabljati z obračunom in plačilom premij za kolektivno dodatno pokojninsko zavarovanje za javne uslužbence za januar 2019.

Ljubljana, dne 20. decembra 2018

Branimir Štrukelj l.r.
predsednik Odbora sklada

4016. Dodatek št. 3 h Kolektivni pogodbi za kovinsko industrijo Slovenije

Na podlagi 65. člena Kolektivne pogodbe za kovinsko industrijo Slovenije (Uradni list RS, št. 6/15) in Zakona o kolektivnih pogodbah (Uradni list RS, št. 43/06) sklepata pogodbeni stranki:

kot predstavniki delodajalcev:

– Gospodarska zbornica Slovenije, Združenje kovinske industrije

in

kot predstavniki delojemalcev:

– Sindikat kovinske in elektroindustrije Slovenije (SKEI)

– Zveza delavskih sindikatov Slovenije – Solidarnost za dejavnost proizvodnje motornih vozil, prikolic in polprikolic

D O D A T E K š t . 3
h Kolektivni pogodbi za kovinsko industrijo Slovenije

1. člen

TARIFNA PRILOGA

Ta tarifna priloga nadomešča 1. in 2. točko Tarifne priloge Kolektivne pogodbe za kovinsko industrijo Slovenije (Uradni list RS, št. 66/17: v nadaljevanju Tarifna priloga 2 – 2017), tako da se ti dve točki po novem glasita:

1. NAJNIŽJA OSNOVNA PLAČA

Najnižje osnovne plače za posamezne tarifne razrede znašajo:

Tarifni razred	Najnižja mesečna osnovna plača za 174 ur v EUR	Najnižja osnovna plača na uro v EUR
I.	535,92	3,08
II.	584,64	3,36
III.	647,28	3,72
IV.	737,76	4,24
V.	803,88	4,62
VI.	941,34	5,41
VII.	1.097,94	6,31
VIII.	1.252,80	7,20
IX.	1.482,48	8,52

2. Najnižji znesek regresa za letni dopust znaša 900 € in velja do določitve novega zneska.

2. člen

(1) Z začetkom veljavnosti te tarifne priloge prenehata veljati 1. in 2. točka Tarifne priloge 2 – 2017.

(2) Vse ostale točke Tarifne priloge Kolektivne pogodbe za kovinsko industrijo Slovenije ostanejo nespremenjene in v veljavi še naprej.

3. člen

Ta dodatek začne veljati in se uporabljati prvi dan naslednjega meseca po objavi v Uradnem listu Republike Slovenije.

Ljubljana, dne 7. decembra 2018

Gospodarska zbornica Slovenije
– Združenje kovinske industrije
Predsednica upravnega odbora
Slavka Marinič l.r.

Sindikat kovinske in elektroindustrije
Slovenije (SKEI)
Predsednica
Lidija Jerkič l.r.

Zveza delavskih sindikatov
Slovenije – Solidarnost
Za dejavnost proizvodnje motornih vozil,
prikolic in polprikolic
Podpredsednik
Slavko Pungeršič l.r.

Ministrstvo za delo, družino, socialne zadeve in enake možnosti je dne 12. 12. 2018 izdalo potrdilo št. 02047-16/2005-56 o tem, da je Dodatek št. 3 h Kolektivni pogodbi za kovinsko industrijo Slovenije vpisan v evidenco kolektivnih pogodb na podlagi 25. člena Zakona o kolektivnih pogodbah (Uradni list RS, št. 43/06 in 45/08 – ZArbit) pod zaporedno številko 13/10.

OBČINE

BELTINCI

4017. Sklep o pripravi sprememb in dopolnitev Občinskega podrobnega prostorskega načrta za stanovanjsko naselje v severovzhodnem delu Beltincev

Na podlagi 119. člena v povezavi s 110. členom Zakona o urejanju prostora (Uradni list RS, št. 61/17) (v nadaljnjem besedilu: ZUReP-2) in 30. člena Statuta Občine Beltinci (Uradni list RS, št. 22/16 – UPB1 in 56/17) sprejemam

S K L E P
o pripravi sprememb in dopolnitev Občinskega podrobnega prostorskega načrta za stanovanjsko naselje v severovzhodnem delu Beltincev

1. člen

(potrditev izhodišč za pripravo sprememb in dopolnitev občinskega podrobnega prostorskega načrta)

S tem sklepom se potrjujejo izhodišča za pripravo sprememb in dopolnitev Občinskega podrobnega prostorskega načrta za stanovanjsko naselje »Za ogradi« v severovzhodnem delu Beltincev (v nadaljnjem besedilu: SD OPPN), ki je bil sprejet z Odlokom o občinskem podrobnem prostorskem načrtu za stanovanjsko naselje v severovzhodnem delu Beltincev (Uradni list RS, št. 82/15) (v nadaljnjem besedilu: OPPN) in začne postopek priprave SD OPPN.

2. člen

(območje in predmet načrtovanja)

(1) Območje OPPN se spremeni tako, da se iz območja OPPN izvzame del parcele št. 1087/5 v k.o. Beltinci. Območje OPPN se lahko v času postopka priprave SD OPPN naknadno še spremeni.

(2) Poleg spremembe območja OPPN se na območju parcel št. 1358/3, 1354, 1355/1, 1355/5, 1352/3, 1350, 1349/3, 1348/12, 1348/10 in 1348/8 vse v k.o. Beltinci namesto devetih načrtovanih parcel namenjenih gradnji stanovanjskih hiš in ene parcele namenjene gradnji interne dovozne ceste, načrtuje samo pet parcel namenjenih gradnji stanovanjskih hiš.

3. člen

(način pridobitve strokovnih rešitev)

Strokovne rešitve se pridobijo v skladu z določili ZUReP-2.

4. člen

(vrsta postopka)

V skladu s 123. členom ZUReP-2 se SD OPPN pripravijo in sprejmejo po enakem postopku, kot je predpisan za pripravo in sprejetje OPPN.

5. člen

(rok za pripravo SD OPPN)

Ob upoštevanju minimalnih okvirnih rokov je zaključek priprave SD OPPN predviden v devetih mesecih po začetku postopka priprave.

6. člen

(nosilci urejanja prostora, ki bodo pozvani za podajo smernic in mnenj)

(1) Nosilci urejanja prostora:

– Ministrstvo za okolje in prostor, Direkcija Republike Slovenije za vode, Sektor območja Mure, Slovenska ulica 2, 9000 Murska Sobota,

– Ministrstvo za obrambo, Uprava Republike Slovenije za zaščito in reševanje, Vojkova cesta 61, 1000 Ljubljana,

– Ministrstvo za infrastrukturo, Direktorat za energijo (področje energetike), Langusova ulica 4, 1535 Ljubljana,

– Elektro Maribor, podjetje za distribucijo električne energije, d.d., Vetrinjska ulica 2, 2000 Maribor,

– Petrol d.d., Dunajska cesta 50, 1000 Ljubljana,

– Telekom Slovenije, d.d., Sektor za dostopovna omrežja, Center za dostopovna omrežja Maribor – Murska Sobota, Bakovska ulica 27, 9000 Murska Sobota,

– Teleing d.o.o., Razkrižje 23, 9246 Razkrižje,

– Komuna Beltinci d.o.o., Mladinska ulica 2, 9231 Beltinci,

– Občina Beltinci, Mladinska ulica 2, 9231 Beltinci.

(2) Drugi udeleženci:

– Ministrstvo za okolje in prostor, Direktorat za okolje, Sektor za strateško presojo vplivov na okolje, Dunajska cesta 48, 1000 Ljubljana.

(3) V postopek se lahko vključijo tudi drugi nosilci urejanja prostora, če se v postopku priprave SD OPPN izkaže, da ureditve posegajo v njihovo delovno področje.

7. člen

(načrt vključevanja javnosti)

Javnost se v postopek vključi v času javne razgrnitve in javne obravnave.

8. člen

(seznam podatkov in strokovnih podlag ter obveznosti udeležencev pri urejanju prostora glede njihovega zagotavljanja)

(1) Za pripravo SD OPPN se uporabijo javno dostopni grafični in prostorski podatki, podatki evidenc geodetske uprave in zemljiške knjige, geodetski načrt in morebitne druge strokovne podlage, ki bi jih zahtevali nosilci urejanja prostora.

(2) Pripravo SD OPPN v celoti financira Občina Beltinci, Mladinska ulica 2, 9231 Beltinci.

9. člen

(objava in uveljavitev)

Ta sklep se objavi v Uradnem listu Republike Slovenije in začne veljati naslednji dan po objavi, objavi pa se tudi na spletni strani Občine Beltinci.

Št. 350-8/2018-1
Beltinci, dne 5. decembra 2018

Župan
Občine Beltinci
Milan Kerman l.r.

BOROVNICA

4018. Sklep o začasnem financiranju Občine Borovnica v obdobju januar–marec 2019

Na podlagi 33. člena Zakona o javnih financah (Uradni list RS, št. 11/11, 14/13 – popr., 101/13, 55/15 – ZFisP in 96/15 – ZIPRS1617 in 13/18) in 28. člena Statuta Občine Borovnica (Uradni list RS, št. 67/16) je župan Občine Borovnica dne 6. 12. 2018 sprejel

S K L E P
o začasnem financiranju Občine Borovnica v obdobju januar–marec 2019

1. SPLOŠNA DOLOČBA

1. člen

(vsebina sklepa)

S tem sklepom se določa in ureja začasno financiranje Občine Borovnica (v nadaljevanju: občina) v obdobju od 1. januarja do 31. marca 2019 oziroma do sprejetja proračuna Občine Borovnica za leto 2019, v kolikor bo ta sprejet pred iztekom navedenega obdobja (v nadaljnjem besedilu: obdobje začasnega financiranja).

2. člen

(podlaga za začasno financiranje)

Začasno financiranje temelji na proračunu občine za leto 2018. Obseg prihodkov in drugih prejemkov ter odhodkov in drugih izdatkov občine je določen v skladu z Zakonom o javnih financah (Uradni list RS, št. 11/11, 14/13 – popr., 101/13, 55/15 – ZFisP in 96/15 – ZIPRS1617 in 13/18): v nadaljevanju ZJF in Odlokom o proračunu Občine Borovnica za leto 2018 (Uradni list RS, št. 22/16 in 40/18; v nadaljevanju: odlok o proračunu).

2. VIŠINA IN STRUKTURA ZAČASNEGA FINANCIRANJA

3. člen

(sestava proračuna in višina splošnega dela proračuna)

V obdobju začasnega financiranja se prihodki in drugi prejemki ter odhodki in izdatki splošnega dela proračuna določijo v naslednjih zneskih:

A.	BILANCA PRIHODKOV IN ODHODKOV	v evrih
Skupina/Podskupina kontov/Konto		Proračun januar–marec 2019
I.	SKUPAJ PRIHODKI (70+71+72+73+74)	877.325
	TEKOČI PRIHODKI (70+71)	867.569
70	DAVČNI PRIHODKI	757.354
	700 Davki na dohodek in dobiček	596.518
	703 Davki na premoženje	155.372
	704 Domači davki na blago in storitve	7.640
	706 Drugi davki	–2.176
71	NEDAVČNI PRIHODKI	110.215
	710 Udeležba na dobičku in dohodki od premoženja	85.840
	711 Takse in pristojbine	814
	712 Denarne kazni	10.860
	713 Prihodki od prodaje blaga in storitev	725
	714 Drugi nedavčni prihodki	11.975
72	KAPITALSKI PRIHODKI	8.550
	720 Prihodki od prodaje osnovnih sredstev	0
	721 Prihodki od prodaje zalog	0
	722 Prihodki od prodaje zemljišč in neopredmetenih dolgoročnih sredstev	8.550
73	PREJETE DONACIJE	500
	730 Prejete donacije iz domačih virov	500
	731 Prejete donacije iz tujine	0
74	TRANSFERNI PRIHODKI	706
	740 Transferni prihodki iz drugih javnofinančnih institucij	706
	741 Prejeta sredstva iz drž. proračuna iz sredstev proračuna EU	
II.	SKUPAJ ODHODKI (40+41+42+43)	739.743
40	TEKOČI ODHODKI	240.150
	400 Plače in drugi izdatki zaposlenim	46.240
	401 Prispevki delodajalcev za socialno varnost	8.250
	402 Izdatki za blago in storitve	179.564
	403 Plačila domačih obresti	4.113
	409 Rezerve	1.983
41	TEKOČI TRANSFERI	393.364
	410 Subvencije	24.486
	411 Transferi posameznikom in gospodinjstvom	276.219
	412 Transferi neprofitnim organizacijam in ustanovam	8.825
	413 Drugi tekoči domači transferi	83.833
	414 Tekoči transferi v tujino	0
42	INVESTICIJSKI ODHODKI	99.679
	420 Nakup in gradnja osnovnih sredstev	99.679
43	INVESTICIJSKI TRANSFERI	6.550
	431 Investicijski transferi pravnim in fizičnim osebam, ki niso proračunski uporabniki	3.300
	432 Investicijski transferi proračunskim uporabnikom	3.250
III.	PRORAČUNSKI PRESEŽEK (PRIMANJKLJAJ) (I.-II.)	137.582
B.	RAČUN FINANČNIH TERJATEV	
IV.	PREJETA VRAČILA DANIH POSOJIL IN PRODAJA KAPITALSKIH DELEŽEV (750+751+752)	0
75	PREJETA VRAČILA DANIH POSOJIL	0
	750 Prejeta vračila danih posojil	0
	751 Prodaja kapitalskih deležev	0
	752 Kupnine iz naslova privatizacije	0
V.	DANA POSOJILA IN POVEČANJE KAPITALSKIH DELEŽEV (440+441+442+443)	0
44	DANA POSOJILA IN POVEČANJE KAPITALSKIH DELEŽEV	0
	440 Dana posojila	0
	441 Povečanje kapitalskih deležev in naložb	0
	442 Poraba sredstev kupnin iz naslova privatizacije	0
	443 Povečanje namenskega premoženja v javnih skladih in drugih osebah javnega prava, ki imajo premoženje v svoji lasti	0
VI.	PREJETA MINUS DANA POSOJILA IN SPREMEMBE KAPITALSKIH DELEŽEV (IV.-V.)	0
C.	RAČUN FINANCIRANJA	
VII.	ZADOLŽEVANJE (500)	0
50	ZADOLŽEVANJE	0
	500 Domače zadolževanje	0
VIII.	ODPLAČILA DOLGA (550)	30.606
55	ODPLAČILA DOLGA	0
	550 Odplačila domačega dolga	30.606

IX.	POVEČANJE (ZMANJŠANJE) SREDSTEV NA RAČUNIH (I.+IV.+VII.-II.-V.-VIII.)	106.976
X.	NETO ZADOLŽEVANJE (VII.-VIII.)	–30.606
XI.	NETO FINANCIRANJE (VI.+VII.-VIII.-IX.)	–137.582
	STANJE SREDSTEV NA RAČUNIH DNE 31. 12. PRETEKLEGA LETA	
	9009 Splošni sklad za drugo	832.740

V obdobju začasnega financiranja se lahko prejemki in izdatki občine povečajo za namenske prejemke in izdatke, ki so tako opredeljeni s 43. členom ZJF oziroma odlokom o proračunu, če niso načrtovani v začasnem financiranju.

4. člen

(posebni del proračuna)

Finančni načrti neposrednih uporabnikov se določijo do ravni proračunskih postavk – kontov in so priloga k temu sklepu ter se objavijo na oglasni deski občine.

3. IZVRŠEVANJE ZAČASNEGA FINANCIRANJA

5. člen

(uporaba predpisov)

V obdobju začasnega financiranja se za izvrševanje začasnega financiranja uporabljajo ZJF, pravilnik, ki ureja postopke za izvrševanje proračuna Republike Slovenije, zakon, ki ureja izvrševanje proračuna Republike Slovenije in odlok o proračunu.

6. člen

(prevzemanje in plačevanje obveznosti)

V obdobju začasnega financiranja lahko neposredni uporabniki prevzemajo in plačujejo obveznosti iz istih proračunskih postavk kot v proračunu preteklega leta.

Neposredni uporabniki lahko v obdobju začasnega financiranja prevzemajo in plačujejo obveznosti v breme svojega finančnega načrta samo v okviru pravic porabe iz svojega finančnega načrta, določenega v posebnem delu proračuna.

Nove proračunske postavke lahko neposredni uporabnik odpre le na podlagi 41., 43. in 44. člena ZJF.

4. OBSEG ZADOLŽEVANJA OBČINE V OBDOBJU ZAČASNEGA FINANCIRANJA

7. člen

(obseg zadolževanja)

V obdobju začasnega financiranja se občina ne sme dodatno zadolževati.

5. KONČNA DOLOČBA

8. člen

(uveljavitev sklepa)

Ta sklep začne veljati naslednji dan po objavi v Uradnem listu Republike Slovenije, uporablja pa se od 1. januarja 2019 dalje.

Št. 4100-0004/2018-1
Borovnica, dne 6. decembra 2018

Župan
Občine Borovnica
Bojan Čebela l.r.

CERKNO

4019. Sklep o začasnem financiranju Občine Cerkno v obdobju januar–marec 2019

Na podlagi 33. člena Zakona o javnih financah (Uradni list RS, št. 11/11 – UPB4, 14/13 – popr., 101/13, 55/15 – ZFisP, 96/15 – ZIPRS1617 in 13/18) in 102. člena Statuta Občine Cerkno (Uradni list RS, št. 112/07, 94/14 in 75/15) je župan Občine Cerkno dne 10. 12. 2018 sprejel

S K L E P
o začasnem financiranju Občine Cerkno v obdobju januar–marec 2019

1. SPLOŠNI DOLOČBI

1. člen

(vsebina sklepa)

S tem sklepom se določa in ureja začasno financiranje Občine Cerkno (v nadaljevanju: občina) v obdobju od 1. januarja do 31. marca 2019 (v nadaljnjem besedilu: obdobje začasnega financiranja).

2. člen

(podlaga za začasno financiranje)

Začasno financiranje temelji na proračunu občine za leto 2018. Obseg prihodkov in drugih prejemkov ter odhodkov in drugih izdatkov občine je določen v skladu z Zakonom o javnih financah (v nadaljevanju: ZJF) in Odlokom o proračunu Občine Cerkno za leto 2018 (Uradni list RS, št. 23/18 in 65/18; v nadaljevanju: odlok o proračunu).

2. VIŠINA IN STRUKTURA ZAČASNEGA FINANCIRANJA

3. člen

(sestava proračuna in višina splošnega dela proračuna)

V obdobju začasnega financiranja se prihodki in drugi prejemki ter odhodki in izdatki splošnega dela proračuna določijo v naslednjih zneskih:

Skupina/podskupina kontov		Proračun januar–marec (v eur)
A)	BILANCA PRIHODKOV IN ODHODKOV	
I.	SKUPAJ PRIHODKI (70+71+72+73+74)	1.118.504
	TEKOČI PRIHODKI (70+71)	1.114.332
70	DAVČNI PRIHODKI	984.846
	700 Davki na dohodek in dobiček	933.920
	703 Davki na premoženje	11.680
	704 Domači davki na blago in storitve	38.923
	706 Drugi davki	323
71	NEDAVČNI PRIHODKI	129.486
	710 Udeležba na dobičku in dohodki od premoženja	87.902
	711 Takse in pristojbine	1.768
	712 Globe in druge denarne kazni	480
	713 Prihodki od prodaje blaga in storitev	225
	714 Drugi nedavčni prihodki	39.111
72	KAPITALSKI PRIHODKI	838
	722 Prihodki od prodaje zemljišč in nematerialnega premoženja	838

74	TRANSFERNI PRIHODKI	3.334
	740 Transferni prihodki iz drugih javnofinančnih inštitucij	3.334
II.	SKUPAJ ODHODKI (40+41+42+43+44)	834.688
40	TEKOČI ODHODKI	325.921
	400 Plače in drugi izdatki zaposlenim	64.650
	401 Prispevki delodajalcev za socialno varnost	10.563
	402 Izdatki za blago in storitve	234.392
	403 Plačila domačih obresti	7.111
	409 Rezerve	9.205
41	TEKOČI TRANSFERI	336.680
	411 Transferi posameznikom in gospodinjstvom	276.909
	412 Transferi neprofitnim organizacijam in ustanovam	1.351
	413 Drugi tekoči domači transferi	58.420
42	INVESTICIJSKI ODHODKI	172.087
	420 Nakup in gradnja osnovnih sredstev	172.087
III.	PRORAČUNSKI PRESEŽEK (PRIMANJKLJAJ) I.-II.	283.816
B)	RAČUN FINANČNIH TERJATEV IN NALOŽB	
IV.	PREJETA VRAČILA DANIH POSOJIL IN PRODAJA KAPITALSKIH DELEŽEV (750+751+752)	
75	PREJETA VRAČILA DANIH POSOJIL	
	750 Prejeta vračila danih posojil	
V.	DANA POSOJILA IN POVEČANJE KAPITALSKIH DELEŽEV (440+441+442)	
VI.	PREJETA MINUS DANA POSOJILA IN SPREMEMBE KAPITALSKIH DELEŽEV (IV.-V.)	
C)	RAČUN FINANCIRANJA	
VII.	ZADOLŽEVANJE (500)	0
VIII.	ODPLAČILO DOLGA (550)	33.914
55	ODPLAČILO DOLGA	
	550 Odplačilo domačega dolga	33.914
IX.	SPREMEMBA STANJA SREDSTEV NA RAČUNIH	249.902
X.	NETO ZADOLŽEVANJE	–33.914
XI.	NETO FINANCIRANJE	–283.816
	STANJE SREDSTEV NA RAČUNIH NA DAN 31. 12. PRETEKLEGA LETA	821.068

V obdobju začasnega financiranja se lahko prejemki in izdatki občine povečajo za namenske prejemke in izdatke, ki so tako opredeljeni s 43. členom ZJF oziroma odlokom o proračunu, če niso načrtovani v začasnem financiranju.

4. člen

(posebni del proračuna)

Finančni načrti neposrednih uporabnikov se določijo do ravni proračunskih postavk – kontov in so priloga k temu sklepu.

3. IZVRŠEVANJE ZAČASNEGA FINANCIRANJA

5. člen

(uporaba predpisov)

V obdobju začasnega financiranja se za izvrševanje začasnega financiranja uporabljajo ZJF, pravilnik, ki ureja postopke za izvrševanje proračuna Republike Slovenije, zakon, ki ureja izvrševanje proračuna Republike Slovenije in odlok o proračunu.

6. člen

(prevzemanje in plačevanje obveznosti)

V obdobju začasnega financiranja lahko neposredni uporabniki prevzemajo in plačujejo obveznosti iz istih proračunskih postavk kot v proračunu preteklega leta.

Neposredni uporabniki lahko v obdobju začasnega financiranja prevzemajo in plačujejo obveznosti v breme svojega finančnega načrta samo v okviru pravic porabe iz svojega finančnega načrta, določenega v posebnem delu proračuna.

Nove proračunske postavke lahko neposredni uporabnik odpre le na podlagi 41., 43. in 44. člena ZJF.

4. KONČNA DOLOČBA

7. člen

(uveljavitev sklepa)

Ta sklep začne veljati naslednji dan po objavi v Uradnem listu Republike Slovenije, uporablja pa se od 1. januarja 2019 dalje.

Št. 410-0035/2018-1
Cerkno, dne 10. decembra 2018

Župan
Občine Cerkno
Jurij Kavčič l.r.

ČRENŠOVCI

4020. Ugotovitveni sklep o določitvi vrednosti točke za odmero nadomestila za uporabo stavbnega zemljišča na območju Občine Črenšovci za leto 2019

Na podlagi 13. člena Odloka o nadomestilu za uporabo stavbnega zemljišča na območju Občine Črenšovci (Uradni list RS, št. 69/17) je županja sprejela

U G O T O V I T V E N I S K L E P
o določitvi vrednosti točke za odmero nadomestila za uporabo stavbnega zemljišča na območju Občine Črenšovci za leto 2019

1. člen

Vrednost točke za izračun nadomestila za uporabo stavbnega zemljišča se revalorizira s količnikom ugotovljenim na podlagi letnega indeksa rasti cen življenjskih potrebščin po podatkih Statističnega urada RS. Indeks rasti cen življenjskih potrebščin, za obdobje pred letom za katero se nadomestilo odmerja, znaša 102,0.

2. člen

Ugotovi se, da znaša revalorizirana vrednost točke za odmero nadomestila za uporabo stavbnega zemljišča (NUSZ) na območju Občine Črenšovci za leto 2019:

– za zazidana stavbna zemljišča 0,0003162 EUR,
– za nezazidana stavbna zemljišča 0,00007038 EUR.

3. člen

Ta sklep začne veljati z dnem objave v Uradnem listu Republike Slovenije, uporabljati pa se začne s 1. 1. 2019.

Št. Ž-1/2018
Črenšovci, dne 14. decembra 2018

Županja
Občine Črenšovci
Vera Markoja l.r.

DOBJE

4021. Poročilo o izidu volitev za župana Občine Dobje – prvi krog, izvedenih dne 18. novembra 2018

Občinska volilna komisija Občine Dobje je na temelju prvega odstavka 90. člena ter 107. člena in 108. člena Zakona o lokalnih volitvah (Uradni list RS, št. 94/07 – ZLV-UPB3, 45/08, 83/12 in 68/17) na seji dne 24. 11. 2018 sestavila

P O R O Č I L O
o izidu volitev za župana Občine Dobje – prvi krog, izvedenih dne 18. novembra 2018

I.

Občinska volilna komisija Občine Dobje je na seji dne 24. novembra 2018 na podlagi zapisnikov o delu volilnih odborov in zapisnikov volilnih odborov o ugotovitvi izida glasovanja za volitve župana prvi krog, na volitvah dne 14. 11. 2018 (predčasno glasovanje) in v nedeljo, 18. novembra 2018 ter na podlagi zapisnika občinske volilne komisije pri ugotavljanju izida glasovanja po pošti za župana na lokalnih volitvah 1. kroga izvedenega dne 18. 11. 2018, z dne 19. 11. 2018 ugotovila rezultate glasovanja ter izid volitev za župana.

II.

Na volitvah 18. novembra 2018 je bilo vpisanih v volilna imenika 824 volivcev.

Skupaj je glasovalo 344 volivcev, od tega je 1 (eden) glasoval po pošti.

III.

Za volitve župana je bilo oddanih 344 glasovnic. Neveljavnih glasovnic je bilo 34. Veljavnih glasovnic je bilo 310.

Edini kandidat za župana je prejel naslednje število glasov:

1. FRANC LESKOVŠEK je prejel 310 glasov, kar je 100,00 % prejetih glasov od vseh oddanih veljavnih glasovnic.

IV.

Glede na določbe prvega odstavka 107. člena Zakona o lokalnih volitvah (Uradni list RS, št. 94/07 – ZLV-UPB3, 45/08, 83/12 in 68/17) je občinska volilna komisija ugotovila:

Za župana Občine Dobje je bil izvoljen:

FRANC LESKOVŠEK, roj. 22. 12. 1950; stanujoč Brezje pri Dobjem 16a, 3224 Dobje pri Planini,

ker je prejel večino veljavnih glasov.

Izvoljenemu kandidatu se na podlagi 108. člena veljavnega Zakona o lokalnih volitvah v zvezi z določbami 91. člena istega zakona izda potrdilo o izvolitvi za župana Občine Dobje.

Št. 041-0005/2018-(LV Župan)
Dobje, dne 24. novembra 2018

Predsednik Občinske volilne komisije
Občine Dobje
Bogomir Brložnik l.r.

4022. Poročilo o izidu volitev za člane Občinskega sveta Občine Dobje, izvedenih dne 18. 11. 2018

Občinska volilna komisija Občine Dobje je na temelju prvega odstavka 90. člena Zakona o lokalnih volitvah (Uradni list RS, št. 94/07 – UPB, 45/08, 83/12 in 68/17) na seji dne 24. 11. 2018 sprejela

P O R O Č I L O
o izidu volitev za člane Občinskega sveta Občine Dobje, izvedenih dne 18. 11. 2018

I.

V Občini Dobje je od skupnega števila volivcev 824 glasovalo 344 volivcev, kar znaša 41,75 % vseh volilnih upravičencev.

Skupaj je glasovalo 344 volivcev, od tega je bilo oddanih 342 veljavnih glasovnic in 2 neveljavni glasovnici.

II.

Posamezni kandidati za člane Občinskega sveta Občine Dobje so dobili naslednje št. glasov:

Kandidati navedeni po vrstnem redu na glasovnici		Skupaj prejetih glasov	% prejetih glasov glede na veljavne glasovnice	% prejetih glasov od vseh oddanih glasov
1	KARL ČADEJ	136	39,77 %	8,42 %
2	PETER FRECE	170	49,71 %	10,52 %
3	DAVID SALOBIR	146	42,69 %	9,03 %
4	HELENA VOLASKO	134	39,18 %	8,29 %
5	MAG. BOŽO ŽIBRET	183	53,51 %	11,32 %
6	MILENA GRADIČ	136	39,77 %	8,42 %
7	FRANCI LESKOVŠEK ml.	195	57,02 %	12,07 %
8	ALEKSANDRA PLANKO	66	19,30 %	4,08 %
9	SILVESTRA UDUČ	110	32,16 %	6,81 %
10	BRANKO UDUČ	163	47,66 %	10,09 %
11	NATALIJA PLEMENITAŠ FUCHS	177	51,75 %	10,95 %

III.

Z odlokom o določitvi volilne enote za volitve članov občinskega sveta in župana Občine Dobje je določena ena volilna enota Občine Dobje, v kateri se skupno voli sedem članov Občinskega sveta Občine Dobje.

IV.

Na podlagi prejetega števila glasov sta bila zadnja dva kandidata, ki prideta v poštev za izvolitev v občinski svet, Karl Čadej in Milena Gradič, vsak s prejetimi 136 glasovi.

Na podlagi žreba, izvedenega na seji občinske volilne komisije dne 21. 11. 2018 na temelju 12. člena Zakona o lokalnih volitvah (Uradni list RS, št. 94/07 – UPB, 45/08, in 83/12 in 68/17), je za članico občinskega sveta izvoljena Milena Gradič.

V.

Na podlagi 11. člena in 12. člena Zakona o lokalnih volitvah (Uradni list RS, št. 94/07 – UPB, 45/08, 83/12 in 68/17) so bili v Občini Dobje za člane občinskega sveta izvoljeni naslednji kandidati:

1. Franci Leskovšek ml., roj. 26. 9. 1975; stan. Brezje pri Dobjem 16b, 3224 Dobje pri Planini
2. Mag. Božidar Žibret, roj. 19. 12. 1972, stan.: Lažiše 21, 3224 Dobje pri Planini
3. Mag. Natalija Plemenitaš Fuchs, roj. 14. 12. 1979; stan. Dobje pri Planini 9c, 3224 Dobje pri Planini
4. Peter Frece, roj. 5. 4. 1972, stan.: Škarnice 14, 3224 Dobje pri Planini
5. Branko Uduč, roj. 26. 11. 1961; stan. Dobje pri Planini 32, 3224 Dobje pri Planini
6. David Salobir, roj. 16. 9. 1963; Dobje pri Planini 5, 3224 Dobje pri Planini
7. Milena Gradič, roj. 23. 4. 1969; Lažiše 4, 3224 Dobje pri Planini.

VI.

Izvoljenim kandidatom se na podlagi 91. člena veljavnega Zakona o lokalnih volitvah izdajo potrdila o izvolitvi za člana Občinskega sveta Občine Dobje.

Št. 041-0005/2018
Dobje, dne 24. novembra 2018

Predsednik Občinske volilne komisije
Občine Dobje
Bogomir Brložnik l.r.

GORENJA VAS - POLJANE

4023. Sklep o začasnem financiranju Občine Gorenja vas - Poljane v obdobju januar–marec 2019

Na podlagi 33. člena Zakona o javnih financah (Uradni list RS, št. 11/11 – uradno prečiščeno besedilo, 14/13 – popr., 101/13, 55/15 – ZFisP, 96/15 – ZIPRS1617 in 13/18) in 111. člena Statuta Občine Gorenja vas - Poljane (Uradni list RS, št. 85/13, 48/15 in 31/17) je župan Občine Gorenja vas - Poljane dne 11. 12. 2018 sprejel

S K L E P
o začasnem financiranju Občine Gorenja vas - Poljane v obdobju januar–marec 2019

1. SPLOŠNA DOLOČBA

1. člen

(vsebina sklepa)

S tem sklepom se določa in ureja začasno financiranje Občine Gorenja vas - Poljane (v nadaljevanju: občina) v obdobju od 1. januarja do 31. marca 2019 (v nadaljnjem besedilu: obdobje začasnega financiranja).

2. člen

(podlaga za začasno financiranje)

Začasno financiranje temelji na proračunu občine za leto 2018. Obseg prihodkov in drugih prejemkov ter odhodkov in drugih izdatkov občine je določen v skladu z Zakonom o javnih financah (Uradni list RS, št. 11/11 – uradno prečiščeno besedilo, 14/13 – popr., 101/13, 55/15 – ZFisP, 96/15 – ZIPRS1617 in 13/18); v nadaljevanju: ZJF) in Odlokom o proračunu Občine Gorenja vas - Poljane za leto 2018 (Uradni list RS, št. 77/17 in 43/18; v nadaljevanju: odlok o proračunu).

2. VIŠINA IN STRUKTURA ZAČASNEGA FINANCIRANJA

3. člen

(sestava proračuna in višina splošnega dela proračuna)

V obdobju začasnega financiranja se prihodki in drugi prejemki ter odhodki in izdatki splošnega dela proračuna določijo v naslednjih zneskih:

		Skupina/podskupina kontov	Začasno financiranje januar–marec 2019 (v EUR)
A.		BILANCA PRIHODKOV IN ODHODKOV	
	I.	SKUPAJ PRIHODKI (70+71+72+73+74+78)	2.195.724
		TEKOČI PRIHODKI (70+71)	1.979.745
70		DAVČNI PRIHODKI (700+703+704+706)	1.596.106
700		DAVKI NA DOHODEK IN DOBIČEK	1.423.813
703		DAVKI NA PREMOŽENJE	135.717
704		DOMAČI DAVKI NA BLAGO IN STORITVE	36.576
706		DRUGI DAVKI	0
71		NEDAVČNI PRIHODKI (710+711+712+713+714)	383.639
710		UDELEŽBA NA DOBIČKU IN DOHODKI OD PREMOŽENJA	33.412
711		TAKSE IN PRISTOJBINE	415
712		GLOBE IN DRUGE DENARNE KAZNI	13.024
713		PRIHODKI OD PRODAJE BLAGA IN STORITEV	8.463
714		DRUGI NEDAVČNI PRIHODKI	328.325
72		KAPITALSKI PRIHODKI (720+721+722)	15.050
720		PRIHODKI OD PRODAJE OSNOVNIH SREDSTEV	10.000
721		PRIHODKI OD PRODAJE ZALOG	0
722		PRIHODKI OD PRODAJE ZEMLJIŠČ IN NEOPREDMETENIH SREDSTEV	5.050
73		PREJETE DONACIJE (730+731)	0
730		PREJETE DONACIJE IZ DOMAČIH VIROV	0
731		PREJETE DONACIJE IZ TUJINE	0

74		TRANSFERNI PRIHODKI (740+741)	200.929
740		TRANSFERNI PRIHODKI IZ DRUGIH JAVNOFINANČNIH INSTITUCIJ	200.929
741		PREJETA SREDSTVA IZ DRŽAVNEGA PRORAČUNA IZ SREDSTEV PRORAČUNA EVROPSKE UNIJE	0
78		PREJETA SREDSTVA IZ EVROPSKE UNIJE (786+787)	0
786		OSTALA PREJETA SREDSTVA IZ PRORAČUNA EVROPSKE UNIJE	0
787		PREJETA SREDSTVA OD DRUGIH EVROPSKIH INSTITUCIJ	0
	II.	SKUPAJ ODHODKI (40+41+42+43)	2.072.109
40		TEKOČI ODHODKI (400+401+402+403+409)	630.715
400		PLAČE IN DRUGI IZDATKI ZAPOSLENIM	91.825
401		PRISPEVKI DELODAJALCEV ZA SOCIALNO VARNOST	18.207
402		IZDATKI ZA BLAGO IN STORITVE	500.163
403		PLAČILA DOMAČIH OBRESTI	4.520
409		REZERVE	16.000
41		TEKOČI TRANSFERI (410+411+412+413)	497.533
410		SUBVENCIJE	1.208
411		TRANSFERI POSAMEZNIKOM IN GOSPODINJSTVOM	366.328
412		TRANSFERI NEPROFITNIM ORGANIZAC. IN USTANOVAM	31.589
413		DRUGI TEKOČI DOMAČI TRANSFERI	98.408
414		TEKOČI TRANSFERI V TUJINO	0
42		INVESTICIJSKI ODHODKI (420)	943.499
420		NAKUP IN GRADNJA OSNOVNIH SREDSTEV	943.499
43		INVESTICIJSKI TRANSFERI (431+432)	362
431		INVESTICIJSKI TRANSFERI PRAVNIM IN FIZ. OSEBAM	362
432		INVESTICIJSKI TRANSFERI PRORAČUNSKIM UPORABNIKOM	0
	III.	PRORAČUNSKI PRESEŽEK (PRIMANJKLJAJ) (I.-II.)	123.615
B.		RAČUN FINANČNIH TERJATEV IN NALOŽB	
75	IV.	PREJETA VRAČILA DANIH POSOJIL IN PRODAJA KAPITALSKIH DELEŽEV (750+751+752)	3.125
750		PREJETA VRAČILA DANIH POSOJIL	3.125
751		PRODAJA KAPITALSKIH DELEŽEV	0
752		KUPNINE IZ NASLOVA PRIVATIZACIJE	0
44	V.	DANA POSOJILA IN POVEČANJE KAPITALSKIH DELEŽEV (440+441)	0
440		DANA POSOJILA	0
441		POVEČANJE KAPITALSKIH DELEŽEV IN FINANČNIH NALOŽB	0
	VI.	PREJETA MINUS DANA POSOJILA IN SPREMEMBE KAPITALSKIH DELEŽEV (IV.-V.)	3.125
C.		RAČUN FINANCIRANJA	
50	VII.	ZADOLŽEVANJE (500)	0
500		DOMAČE ZADOLŽEVANJE	0
55	VIII.	ODPLAČILA DOLGA (550)	41.922
550		ODPLAČILA DOMAČEGA DOLGA	41.922
	IX.	POVEČANJE (ZMANJŠANJE) SREDSTEV NA RAČUNIH (III.+VI.+X)=(I.+IV.+VII.)–(II.+V.+VIII.)	84.818
	X.	NETO ZADOLŽEVANJE (VII.-VIII.)	–41.922
	XI.	NETO FINANCIRANJE (VI.+X.-IX.)	–123.615

V obdobju začasnega financiranja se lahko prejemki in izdatki občine povečajo za namenske prejemke in izdatke, ki so tako opredeljeni s 43. členom ZJF oziroma odlokom o proračunu, če niso načrtovani v začasnem financiranju.

4. člen

(posebni del proračuna)

Finančni načrti neposrednih uporabnikov se določijo do ravni proračunskih postavk – kontov in so priloga k temu sklepu ter se objavijo na spletni strani občine.

3. IZVRŠEVANJE ZAČASNEGA FINANCIRANJA

5. člen

(uporaba predpisov)

V obdobju začasnega financiranja se za izvrševanje začasnega financiranja uporabljajo ZJF, pravilnik, ki ureja postopke za izvrševanje proračuna Republike Slovenije, zakon, ki ureja izvrševanje proračuna Republike Slovenije in odlok o proračunu.

6. člen

(prevzemanje in plačevanje obveznosti)

V obdobju začasnega financiranja lahko neposredni uporabniki prevzemajo in plačujejo obveznosti iz istih proračunskih postavk kot v proračunu preteklega leta.

Neposredni uporabniki lahko v obdobju začasnega financiranja prevzemajo in plačujejo obveznosti v breme svojega finančnega načrta samo v okviru pravic porabe iz svojega finančnega načrta, določenega v posebnem delu proračuna.

Nove proračunske postavke lahko neposredni uporabnik odpre le na podlagi 41., 43. in 44. člena ZJF.

4. OBSEG ZADOLŽEVANJA OBČINE V OBDOBJU ZAČASNEGA FINANCIRANJA

7. člen

(obseg zadolževanja občine)

V obdobju začasnega financiranja se lahko občina zadolži do višine 0 eurov.

5. KONČNA DOLOČBA

8. člen

(uveljavitev sklepa)

Ta sklep začne veljati naslednji dan po objavi v Uradnem listu Republike Slovenije, uporablja pa se od 1. januarja 2019 dalje.

Št. 410-002/2017-20
Gorenja vas, dne 11. decembra 2018

Župan
Občine Gorenja vas - Poljane
Milan Čadež l.r.

IDRIJA

4024. Ugotovitvena odločba

Na podlagi 29. in 51. člena Zakona o lokalni samoupravi (Uradni list RS, št. 94/07 – uradno prečiščeno besedilo, 76/08, 79/09, 51/10, 40/12 – ZUJF, 14/15 – ZUUJFO, 11/18 – ZSPDSLS-1 in 30/18), 23. člena Statuta Občine Idrija (Uradni list RS, št. 75/10 – uradno prečiščeno besedilo, 107/13) ter na podlagi 21. in 212. člena Zakona o graditvi objektov (Uradni list RS, št. 102/04 – uradno prečiščeno besedilo, 14/05 – popr., 92/05 – ZJC-B, 93/05 – ZVMS, 111/05 – odl. US, 126/07, 108/09, 61/10 – ZRud-1, 20/11 – odl. US, 57/12, 101/13 – ZDavNepr, 110/13, 19/15, 61/17 – GZ in 66/17 – odl. US) je Občinski svet Občine Idrija na 24. redni seji dne 10. 5. 2018 sprejel Sklep o vzpostavitvi statusa grajenega javnega dobra lokalnega pomena (Uradni list RS, št. 33/18). Na podlagi sprejetega sklepa občinska uprava izdaja naslednjo

U G O T O V I T V E N O O D L O Č B O

I.

Pri nepremičninah parc. št. 15, 101, 122/1, 129, 147, 174, 188/3, 195/1, 199/4, 200/1, 200/6, 224, 251, 276, 280, 330, 351/4, 356/2, 356/5, 357, 360/5, 366/33, 367, 368/2, 370/2, 372/2, 375, 395/2, 411, 476/1, 476/4, 498/12, 502/4, 528/1, 538/2, 541/4, 556, 572, 573, 585/8, 585/17, 601/6, 618/2, 621/8, 621/9, 622/4, 624/3, 625/2, 640/2, 683/1, 683/2, 683/3, 694, 699/9, 699/18, 699/19, 707/2, 708/6, 720/4, 736/1, 736/2, 775/5, 801/1, 807, 809/3, 811/2, 838/2, 840/2, 849/4, 852/2, 903/3, 905/3, 912/2, 913/6, 913/9, 914/1, 920, 926/5, 927/2, 928/2, 936/4, 944/4, 947/2, 951/2, 951/3, 977/2, 979, 980/2, 982/2, 987, 988, 1004/1, 1005, 1019/3, 1101, 1106, 1107, 1114/5, 1115, 1117/2, 1119/2, 1120/2, 1141, 1146, 1163, 1172, 1177, 1179, 1180/1, 1180/5, 1185, 1221/1, 1246, 1262/1, 1265, 1323/1, 1325, 1334, 1339/4, 1339/13, 1339/16, 1357, 1358, 1359/3, 1365, 1441/1, 1473, 1561/6, 1562/2, 1564/3, 1565/2, 1573/3, 1573/4, 1574, 1575/2, 1576/2, 1589, 1590, 1591/2, 1592/3, 1607/2, 1608/2, 1642/1, 1647/2, 1650/2, 1651/2, 1652/2, 1653/2, 1663, 1664/2, 1671/1, 1679/2, 1681/2, 1692, 1693/8, 1698, 1705/2, 1711, 1716, 1746/7, 1748/2, 1750/2, 1761/2, 1762/2, 1768/2, 1770/5, 1778/1, 1784/1, 1784/2, 1805/2, 1805/3 1810/2, 1817/1, 1818/3, 1835/2, 1842/2, 1844/2, 1844/3, 1845/1, 1846/1, 1937, 1938, 1940, 1972, 1986/2, 1986/3, 1996, 2010, 2028/2, 2066, 2070/4, 2165, 2190/4, 2236, 2333/7, 2338/1, 2338/2, 2391, 2454, 2455, 2467/1, 2521, 2597, 2636/2, 2637, 2638/1, 2638/10, 2665/1, 2666/1, 2667, 2668/1, 2669/1, 2669/3, 2670, 2671, 2672, 2673, 2674, 2675, 2676, 2677/2, 2677/3, 2678/5, 2678/8, 2680, 2681/1, 2681/2, 2682/1, 2682/3, 2683, 2684, 2685, 2686/1, 2686/2, 2686/4, 2686/5, 2687/1, 2688/1, 2688/2, 2689, 2690, 2691, 2692, 2693/1, 2694, 2695, 2696, 2697, 2698/1, 2698/2, 2700, 2701/1, 2701/2, 2701/6, 2702, 2703, 2704/1, 2704/2, 2704/3, 2705, 2706, 2709, 2710/1, 2710/2, 2711, 2712/1, 2713/1, vse k.o. 2357 Idrija mesto,

se vzpostavi status grajenega javnega dobra lokalnega pomena.

II.

Po pravnomočnosti odločbe se ugotovitveno odločbo pošlje pristojnemu zemljiškoknjižnemu sodišču v izvršitev, kjer se pri zgoraj navedenih nepremičninah zaznamuje status grajenega javnega dobra lokalnega pomena – javno dobro v lasti Občine Idrija.

Obrazložitev:

V skladu s 13. členom Zakona o javnih cestah mora biti cesta v zemljiško knjigo vpisana kot javno dobro v lasti države za državno cesto in kot javno dobro v lasti občine za občinsko cesto. Status grajenega javnega dobra lokalnega pomena – javno dobro v lasti Občine Idrija torej pridobijo nepremičnine, ki predstavljajo omrežje gospodarske javne infrastrukture lokalnega pomena, navedene v Odloku o kategorizaciji občinskih javnih cest v Občini Idrija (Uradni list RS, št. 104/09, 73/10) in Odloku o Občinskem prostorskem načrtu Občine Idrija (Uradni list RS, št. 38/11) kot površine za transport oziroma v naravi predstavljajo nekategorizirane dostopne poti do objektov.

Odločba je izdana po uradni dolžnosti in je takse prosta.

Pouk o pravnem sredstvu: Zoper to odločbo ni dopustna pritožba, dovoljen pa je upravni spor, ki se sproži s tožbo pri Upravnem sodišču RS v Ljubljani, v roku 30 dni po objavi odločbe v Uradnem listu Republike Slovenije. Eventualna pritožba se lahko vloži pismeno ali ustno na zapisnik pri navedenem sodišču ali pri kateremkoli drugem sodišču.

Št. 478-0031/2011-16
Idrija, dne 12. decembra 2018

Direktor Občinske uprave Občine Idrija
Gregor Prezelj l.r.

ILIRSKA BISTRICA

4025. Sklep o določitvi vrednosti točke za plačilo nadomestila za uporabo stavbnega zemljišča

Na podlagi 14. člena Odloka o nadomestilu za uporabo stavbnih zemljišč na območju Občine Ilirska Bistrica (Uradni list RS, št. 77/17) izdajam naslednji ugotovitveni

S K L E P

I.

Vrednost točke za plačilo nadomestila za uporabo stavbnega zemljišča v Občini Il. Bistrica znaša v letu 2019:

– za fizične osebe	EUR 0,00170
– za pravne osebe	EUR 0,00150.

II.

Ta sklep se objavi v Uradnem listu Republike Slovenije in se uporablja od 1. 1. 2019.

Št. 422-72/2018
Ilirska Bistrica, dne 10. decembra 2018

Župan
Občina Ilirska Bistrica
Emil Rojc l.r.

IVANČNA GORICA

4026. Sklep o začasnem financiranju Občine Ivančna Gorica v obdobju januar–marec 2019

Na podlagi 33. člena Zakona o javnih financah (Uradni list RS, št. 11/11 – uradno prečiščeno besedilo, 14/13 – popr., 101/13, 55/15 – ZFisP, 96/15 – ZIPRS1617 in 13/18) ter 7., 16. in 30. člena Statuta Občine Ivančna Gorica (Uradni list RS, št. 91/15 – uradno prečiščeno besedilo) je župan Občine Ivančna Gorica dne 13. 12. 2018 sprejel

S K L E P
o začasnem financiranju Občine Ivančna Gorica v obdobju januar–marec 2019

1. SPLOŠNA DOLOČBA

1. člen

(vsebina sklepa)

S tem sklepom se določa in ureja začasno financiranje Občine Ivančna Gorica (v nadaljevanju: občina) v obdobju od 1. januarja do 31. marca 2019 (v nadaljnjem besedilu: obdobje začasnega financiranja).

2. člen

(podlaga za začasno financiranje)

Začasno financiranje temelji na proračunu občine za leto 2018. Obseg prihodkov in drugih prejemkov ter odhodkov in drugih izdatkov občine je določen v skladu z Zakonom o javnih financah in Odlokom o proračunu Občine Ivančna Gorica za leto 2018 (Uradni list RS, št. 1/17, 10/18 in 31/18; v nadaljevanju: odlok o proračunu).

2. VIŠINA IN STRUKTURA ZAČASNEGA FINANCIRANJA

3. člen

(sestava proračuna in višina splošnega dela proračuna)

V obdobju začasnega financiranja se prihodki in drugi prejemki ter odhodki in izdatki splošnega dela proračuna določijo v naslednjih zneskih:

A.	BILANCA PRIHODKOV IN ODHODKOV	
	Skupina/Podskupina kontov/ Konto/Podkonto	Proračun januar–marec 2019 (v EUR)
I.	SKUPAJ PRIHODKI (70+71+72+73+74)	3.047.456,23
	TEKOČI PRIHODKI (70+71)	3.037.169,23
70	DAVČNI PRIHODKI	2.699.258,79
	700 Davki na dohodek in dobiček	2.537.535,00
	703 Davki na premoženje	95.971,08
	704 Domači davki na blago in storitve	65.752,71
	706 Drugi davki	0,00
71	NEDAVČNI PRIHODKI	337.910,44
	710 Udeležba na dobičku in dohodki od premoženja	239.610,77
	711 Takse in pristojbine	5.152,24
	712 Globe in druge denarne kazni	4.014,54
	713 Prihodki od prodaje blaga in storitev	21.604,85
	714 Drugi nedavčni prihodki	67.528,04
72	KAPITALSKI PRIHODKI	7.183,00
	720 Prihodki od prodaje osnovnih sredstev	0,00
	721 Prihodki od prodaje zalog	0,00
	722 Prihodki od prodaje zemljišč in neopredm. dolgoročnih sredstev	7.183,00
73	PREJETE DONACIJE	300,00
	730 Prejete donacije iz domačih virov	300,00
	731 Prejete donacije iz tujine	0,00
74	TRANSFERNI PRIHODKI	2.804,00
	740 Transferni prihodki iz drugih javnofinančnih institucij	2.804,00
II.	SKUPAJ ODHODKI (40+41+42+43)	2.999.716,25
40	TEKOČI ODHODKI	869.781,82
	400 Plače in drugi izdatki zaposlenim	162.414,30
	401 Prispevki delodajalcev za socialno varnost	26.711,34
	402 Izdatki za blago in storitve	660.656,18
	403 Plačila domačih obresti	0,00
	409 Rezerve	20.000,00
41	TEKOČI TRANSFERI	1.209.103,52
	410 Subvencije	0,00
	411 Transferi posameznikom in gospodinjstvom	893.170,28
	412 Transferi neprofitnim organizacijam in ustanovam	47.250,00
	413 Drugi tekoči domači transferi	268.683,24
	414 Tekoči transferi v tujino	0,00
42	INVESTICIJSKI ODHODKI	920.030,91
	420 Nakup in gradnja osnovnih sredstev	920.030,91
43	INVESTICIJSKI TRANSFERI	800,00
	431 Investicijski transferi pravnim in fiz. osebam, ki niso pror. uporabniki	800,00
	432 Investicijski transferi proračunskim uporabnikom	0,00
III.	PRORAČUNSKI PRESEŽEK (I.-II.) (PRORAČUNSKI PRIMANJKLJAJ)	47.739,98
B.	RAČUN FINANČNIH TERJATEV IN NALOŽB	
IV.	PREJETA VRAČILA DANIH POSOJIL IN PRODAJA KAPITALSKIH DELEŽEV (750+751+752)	0,00
75	PREJETA VRAČILA DANIH POSOJIL	0,00
	750 Prejeta vračila danih posojil	0,00
	751 Prodaja kapitalskih deležev	0,00
	752 Kupnine iz naslova privatizacije	0,00
V.	DANA POSOJILA IN POVEČANJE KAPITALSKIH DELEŽEV (440+441+442+443)	0,00
44	DANA POSOJILA IN POVEČANJE KAPITALSKIH DELEŽEV	0,00
	440 Dana posojila	0,00
	441 Povečanje kapitalskih deležev in naložb	0,00
	442 Poraba sredstev kupnin iz naslova privatizacije	0,00
	443 Povečanje namenskega premoženja v javnih skladih in drugih osebah javnega prava, ki imajo premoženje v svoji lasti	0,00
VI.	PREJETA MINUS DANA POSOJILA IN SPREMEMBE KAPIT. DELEŽEV (IV.-V.)	0,00

C.	RAČUN FINANCIRANJA	
VII.	ZADOLŽEVANJE (500)	0,00
50	ZADOLŽEVANJE	0,00
	500 Domače zadolževanje	0,00
VIII.	ODPLAČILA DOLGA (550)	31.923,84
55	ODPLAČILA DOLGA	31.923,84
	550 Odplačila domačega dolga	31.923,84
IX.	SPREMEMBA STANJA SREDSTEV NA RAČUNU (I.+IV.+VII.-II.-V.-VIII.)	15.816,14
X.	NETO ZADOLŽEVANJE (VII.-VIII.)	–31.923,84
XI.	NETO FINANCIRANJE (VI.+X.-IX.)	–47.739,98
	STANJE SREDSTEV NA RAČUNIH DNE 31. 12. PRETEKLEGA LETA	0,00
	9009 Splošni sklad za drugo	0,00

3. člen

(posebni del proračuna)

Finančni načrti neposrednih uporabnikov se določijo do ravni proračunskih postavk – kontov in so priloga k temu sklepu ter se objavijo na spletni strani občine.

3. IZVRŠEVANJE ZAČASNEGA FINANCIRANJA

4. člen

(uporaba predpisov)

V obdobju začasnega financiranja se za izvrševanje začasnega financiranja uporabljajo ZJF, pravilnik, ki ureja postopke za izvrševanje proračuna Republike Slovenije, zakon, ki ureja izvrševanje proračuna Republike Slovenije in odlok o proračunu.

5. člen

(prevzemanje in plačevanje obveznosti)

V obdobju začasnega financiranja lahko neposredni uporabniki prevzemajo in plačujejo obveznosti iz istih proračunskih postavk kot v proračunu preteklega leta.

Neposredni uporabniki lahko v obdobju začasnega financiranja prevzemajo in plačujejo obveznosti v breme svojega finančnega načrta samo v okviru pravic porabe iz svojega finančnega načrta, določenega v posebnem delu proračuna.

4. KONČNA DOLOČBA

6. člen

(uveljavitev sklepa)

Ta sklep začne veljati naslednji dan po objavi v Uradnem listu Republike Slovenije, uporablja pa se od 1. januarja 2019 dalje.

Št. 410-0054/2018-1
Ivančna Gorica, dne 13. decembra 2018

Župan
Občine Ivančna Gorica
Dušan Strnad l.r.

4027. Sklep o imenovanju predsednika in članov Komisije za mandatna vprašanja, volitve, imenovanja in priznanja Občinskega sveta Občine Ivančna Gorica

Na podlagi 30. člena Zakona o lokalni samoupravi (Uradni list RS, št. 94/07 – uradno prečiščeno besedilo, 76/08, 79/09, 51/10, 40/12 – ZUJF, 14/15 – ZUUJFO, 11/18 – ZSPDSLS-1 in 30/18), 16. člena ter 23. člena Statuta Občine Ivančna Gorica – UPB2 (Uradni list RS, št. 51/15) v povezavi z 9. členom Poslovnika Občinskega sveta Občine Ivančna Gorica – UPB1 (Uradni list RS, št. 11/15) je Občinski svet Občine Ivančna Gorica na 1. redni konstitutivni seji dne 12. 12. 2018 sprejel

S K L E P
o imenovanju predsednika in članov Komisije za mandatna vprašanja, volitve, imenovanja in priznanja Občinskega sveta Občine Ivančna Gorica

I.

V Komisijo za mandatna vprašanja, volitve, imenovanja in priznanja Občinskega sveta Občine Ivančna Gorica se imenujejo:

1. Janez Mežan – predsednik
2. Irena Brodnjak – članica
3. Tomaž Smole – član
4. Martina Hrovat – članica
5. France Omahen – član
6. Milena Vrenčur – članica
7. Andreja Robek Perpar – članica.

II.

Mandat predsednika in članov Komisije za mandatna vprašanja, volitve, imenovanja in priznanja Občinskega sveta Občine Ivančna Gorica traja do prenehanja mandatov članom Občinskega sveta Občine Ivančna Gorica, izvoljenih na volitvah dne 18. 11. 2018.

III.

Sklep se objavi v Uradnem listu Republike Slovenije.

Št. 9002-0001/2018-1
Ivančna Gorica, dne 12. decembra 2018

Predsedujoča
konstitutivne seje
Milena Vrenčur l.r.

KOČEVJE

4028. Sklep o začasnem financiranju javne porabe Občine Kočevje v obdobju januar–marec 2019

Na podlagi 32. in 33. člena Zakona o javnih financah (Uradni list RS, št. 11/11 – uradno prečiščeno besedilo, 14/13 – popr., 101/13, 55/15 – ZFisP, 96/15 – ZIPRS1617 in 13/18) je župan Občine Kočevje dne 10. 12. 2018 sprejel

S K L E P
o začasnem financiranju javne porabe Občine Kočevje v obdobju januar–marec 2019

1. člen

(vsebina sklepa)

S tem sklepom se določa in ureja začasno financiranje Občine Kočevje (v nadaljevanju: občina) v obdobju od 1. januarja do 31. marca 2019 (v nadaljnjem besedilu: obdobje začasnega financiranja).

2. člen

(podlaga za začasno financiranje)

Začasno financiranje temelji na proračunu Občine Kočevje za leto 2018. Obseg prihodkov in prejemkov ter odhodkov

in izdatkov občine je določen v skladu z Zakonom o javnih financah (Uradni list RS, št. 11/11 – uradno prečiščeno besedilo, 14/13 – popr., 101/13, 55/15 – ZFisP, 96/15 – ZIPRS1617 in 13/18; v nadaljevanju: ZJF) in Odlokom o proračunu Občine Kočevje za leto 2018 (Uradni list RS, št. 33/17, 5/18 in 28/18; v nadaljevanju: odlok o proračunu).

3. člen

(sestava proračuna in višina splošnega dela proračuna)

V obdobju začasnega financiranja se prihodki in drugi prejemki ter odhodki in drugi izdatki Občine Kočevje določijo v naslednjih zneskih:

A.	BILANCA PRIHODKOV IN ODHODKOV:	
Skupina/podskupina kontov/konto		Proračun januar–marec 2019
I.	SKUPAJ PRIHODKI (70+71+72+73+74+78)	4.119.724,00
	TEKOČI PRIHODKI (70+71)	3.241.138,00
70	DAVČNI PRIHODKI	2.703.363,00
	700 Davki na dohodek in dobiček	2.486.707,00
	703 Davki na premoženje	146.049,00
	704 Domači davki na blago in storitve	70.607,00
	706 Drugi davki	0,0
71	NEDAVČNI PRIHODKI	537.775,00
	710 Udeležba na dobičku in dohodki od premoženja	472.650,00
	711 Takse in pristojbine	3.250,00
	712 Globe in druge denarne kazni	9.375,00
	713 Prihodki od prodaje blaga in storitev	5.500,00
	714 Drugi nedavčni prihodki	47.000,00
72	KAPITALSKI PRIHODKI	21.250,00
	720 Prihodki od prodaje osnovnih sredstev	1.250,00
	722 Prihodki od prodaje zemljišč in nematerialnega premoženja	20.000,00
73	PREJETE DONACIJE	0
	730 Prejete donacije iz domačih virov	0
	731 Prejete donacije iz tujine	0
74	TRANSFERNI PRIHODKI	857.336,00
	740 Transferni prihodki iz drugih javnofinančnih institucij	246.985,00
	741 Prejeta sredstva iz državnega proračuna iz sredstev proračuna Evropske unije	610.351,00
II.	SKUPAJ ODHODKI (40+41+42+43+45)	4.111.832,35
40	TEKOČI ODHODKI	1.283.020,48
	400 Plače in drugi izdatki zaposlenih	308.733,61
	401 Prispevki delodajalcev za socialno varnost	50.543,89
	402 Izdatki za blago in storitve	901.207,98
	403 Plačila domačih obresti	22.535,00
	409 Rezerve	0
41	TEKOČI TRANSFERI	1.571.372,64
	410 Subvencije	74.005,00
	411 Transferi posameznikom in gospodinjstvom	803.563,00
	412 Transferi neprofitnim organizacijam in ustanovam	15.974,83
	413 Drugi tekoči domači transferi	677.829,81
	414 Tekoči transferi v tujino	0
42	INVESTICIJSKI ODHODKI	1.214.439,23
	420 Nakup in gradnja osnovnih sredstev	1.214.439,23
43	INVESTICIJSKI TRANSFERI	43.000,00
	431 Investicijski transferi pravnim in fizičnim osebam, ki niso proračunski uporabniki	43.000,00
	432 Investicijski transferi proračunskim uporabnikom	0
III.	PRORAČUNSKI PRESEŽEK (I.-II) PRORAČUNSKI PRIMANJKLJAJ	7.891,65
B.	RAČUN FINANČNIH TERJATEV IN NALOŽB	
IV.	PREJETA VRAČILA DANIH POSOJIL IN PRODAJA KAPITALSKIH DELEŽEV (750+751+752)	0
75	PREJETA VRAČILA DANIH POSOJIL	0
	750 Prejeta vračila danih posojil	0
	751 Prodaja kapitalskih deležev	0
	752 Kupnine iz naslova privatizacije	0
V.	DANA POSOJILA IN POVEČANJE KAPITALSKIH DELEŽEV (440+441+442)	0
44	DANA POSOJILA IN POVEČANJE KAPITALSKIH DELEŽEV	0
	440 Dana posojila	0
	441 Povečanje kapitalskih deležev in naložb	0
	442 Poraba sredstev kupnin iz naslova privatizacije	0
VI.	PREJETA MINUS DANA POSOJILA IN SPREMEMBE KAPITALSKIH DELEŽEV (IV.–V.)	0
C.	RAČUN FINANCIRANJA	
VII.	ZADOLŽEVANJE (500)	0
50	ZADOLŽEVANJE	0
	500 Domače zadolževanje	0
VIII.	ODPLAČILA DOLGA (550)	307.386,64
55	ODPLAČILA DOLGA	307.386,64
	550 Odplačilo domačega dolga	307.386,64
IX.	SPREMEMBA STANJA SREDSTEV NA RAČUNIH (I.+IV.+VII.-II.-V.-VIII.)	–299.494,99
X.	NETO ZADOLŽEVANJE (VII.-VIII.)	–307.386,44
XI.	NETO FINANCIRANJE (VI.+ X.-IX.)	–7.891,65
XII.	STANJE SREDSTEV NA RAČUNIH NA DAN 31. 12. PRETEKLEGA LETA	299.494,99

V obdobju začasnega financiranja se lahko prejemki in izdatki občine povečajo za namenske prejemke in izdatke, ki so opredeljeni s 43. členom ZJF oziroma odlokom o proračunu, če niso načrtovani v začasnem financiranju.

4. člen

(posebni del proračuna)

Finančni načrti neposrednih uporabnikov se določijo do ravni proračunskih postavk – podkontov in so priloga k temu sklepu ter se objavijo na spletni strani Občine Kočevje.

5. člen

(uporaba predpisov)

V obdobju začasnega financiranja se za izvrševanje začasnega financiranja uporabljajo ZJF, pravilnik, ki ureja postopke za izvrševanje proračuna Republike Slovenije, zakon, ki ureja izvrševanje proračuna Republike Slovenije, odlok o proračunu in navodilo o izvrševanju proračuna Občine Kočevje.

6. člen

(prevzemanje in plačevanje obveznosti)

V obdobju začasnega financiranja lahko neposredni uporabniki prevzemajo in plačujejo obveznosti iz istih proračunskih postavk kot v proračunu preteklega leta.

Neposredni uporabniki lahko v obdobju začasnega financiranja prevzemajo in plačujejo obveznosti v breme svojega finančnega načrta samo v okviru pravic porabe iz svojega finančnega načrta, določenega v posebnem delu proračuna.

Nove proračunske postavke lahko neposredni uporabnik odpre le na podlagi 41., 43. in 44. člena ZJF.

7. člen

(obseg zadolževanja)

V obdobju začasnega financiranja se občina ne sme zadolžiti.

8. člen

(uveljavitev sklepa)

Ta sklep začne veljati naslednji dan po objavi v Uradnem listu Republike Slovenije, uporablja pa se od 1. januarja 2019 dalje.

Št. 410-80/2019-615/1
Kočevje, dne 10. decembra 2018

Župan
Občine Kočevje
dr. Vladimir Prebilič l.r.

KOMEN

4029. Sklep o začasnem financiranju Občine Komen v obdobju januar–marec 2019

Na podlagi 33. člena Zakona o javnih financah (Uradni list RS, št. 11/11 – UPB4, 14/13 – popr., 101/13, 55/15 – ZFisP, 96/15 – ZIPRS1617 in 13/18) in 30. člena Statuta Občine Komen (Uradni list RS, št. 80/09, 39/14 in 39/16) je župan Občine Komen dne 14. 12. 2018 sprejel

S K L E P
o začasnem financiranju Občine Komen v obdobju januar–marec 2019

1. SPLOŠNA DOLOČBA

1. člen

(vsebina sklepa)

S tem sklepom se določa in ureja začasno financiranje Občine Komen (v nadaljevanju: občina) v obdobju od 1. januarja do 31. marca 2019 (v nadaljnjem besedilu: obdobje začasnega financiranja).

2. člen

(podlaga za začasno financiranje)

Začasno financiranje temelji na proračunu občine za leto 2018. Obseg prihodkov in drugih prejemkov ter odhodkov in drugih izdatkov občine je določen v skladu z Zakonom o javnih financah (Uradni list RS, št. 11/11 – UPB4, 14/13 – popr., 101/13, 55/15 – ZFisP, 96/15 – ZIPRS1617 in 13/18; v nadaljevanju: ZJF) in Odlokom o proračunu Občine Komen za leto 2018 (Uradni list RS, št. 77/17; v nadaljevanju: odlok o proračunu), Odlokom o rebalansu-1 proračuna Občine Komen za leto 2018 (Uradni list RS, št. 37/18) in Odlokom o rebalansu-2 proračuna Občine Komen za leto 2018 (Uradni list RS, št. 61/18).

2. VIŠINA IN STRUKTURA ZAČASNEGA FINANCIRANJA

3. člen

(sestava proračuna in višina splošnega dela proračuna)

V obdobju začasnega financiranja se prihodki in drugi prejemki ter odhodki in izdatki splošnega dela proračuna določijo v naslednjih zneskih:

A.	BILANCA PRIHODKOV IN ODHODKOV	
	Skupina/Podskupina kontov/Konto	v EUR
I.	SKUPAJ PRIHODKI (70+71+72+73+74+78)	953.128
	TEKOČI PRIHODKI (70+71)	925.954
70	DAVČNI PRIHODKI	665.411
	700 Davki na dohodek in dobiček	588.263
	703 Davki na premoženje	61.190
	704 Domači davki na blago in storitve	15.268
	706 Drugi davki	690
71	NEDAVČNI PRIHODKI	260.543
	710 Udeležba na dobičku in dohodki od premoženja	156.643
	711 Takse in pristojbine	1.393
	712 Globe in druge denarne kazni	6.067
	713 Prihodki od prodaje blaga in storitev	80.603
	714 Drugi nedavčni prihodki	15.837
72	KAPITALSKI PRIHODKI	22.955
	720 Prihodki od prodaje osnovnih sredstev	0
	721 Prihodki od prodaje zalog	0
	722 Prihodki od prodaje zemljišč in neopredmetenih dolgoročnih sredstev	22.955
73	PREJETE DONACIJE	0
	730 Prejete donacije iz domačih virov	0
	731 Prejete donacija iz tujine	0
74	TRANSFERNI PRIHODKI	4.219
	740 Transferni prihodki iz drugih javnofinančnih institucij	4.219
	741 Prejeta sredstva iz državnega proračuna iz sredstev proračuna Evropske unije	0
II.	SKUPAJ ODHODKI (40+41+42+43+45)	908.611
40	TEKOČI ODHODKI	229.837
	400 Plače in drugi izdatki zaposlenim	91.035
	401 Prispevki delodajalcev za socialno varnost	13.986
	402 Izdatki za blago in storitve	118.420
	403 Plačila domačih obresti	6.396
	409 Rezerve	0
41	TEKOČI TRANSFERI	347.951
	410 Subvencije	47.103
	411 Transferi posameznikom in gospodinjstvom	154.226
	412 Transferi neprofitnim organizacijam in ustanovam	25.510
	413 Drugi tekoči domači transferi	121.112
	414 Tekoči transferi v tujino	0
42	INVESTICIJSKI ODHODKI	327.897
	420 Nakup in gradnja osnovnih sredstev	327.897
43	INVESTICIJSKI TRANSFERI	2.926
	431 Investicijski transferi pravnim in fizičnim osebam, ki niso proračunski uporabniki	2.430
	432 Investicijski transferi proračunskim uporabnikom	496
III.	PRORAČUNSKI PRESEŽEK(I-II) (PRORAČUNSKI PRIMANJKLJAJ)	44.517

B.	RAČUN FINANČNIH TERJATEV IN NALOŽB	
IV.	PREJETA VRAČILA DANIH POSOJIL IN PRODAJA KAPITALSKIH DELEŽEV (750+751+752)	0
75	PREJETA VRAČILA DANIH POSOJIL	0
	750 Prejeta vračila danih posojil	0
	751 Prodaja kapitalskih deležev	0
	752 Kupnine iz naslova privatizacije	0
V.	DANA POSOJILA IN POVEČANJE KAPITALSKIH DELEŽEV (440+441+442+443)	0
44	DANA POSOJILA IN POVEČANJE KAPITALSKIH DELEŽEV	0
	440 Dana posojila	0
	441 Povečanje kapitalskih deležev in naložb	0
	442 Poraba sredstev kupnin iz naslova privatizacije	0
	443 Povečanje namenskega premoženja v javnih skladih in drugih osebah javnega prava, ki imajo premoženje v svoji lasti	0
VI.	PREJETA MINUS DANA POSOJILA IN SPREMEMBE KAPITALSKIH DELEŽEV (IV.-V.)	0
C.	RAČUN FINANCIRANJA	
VII.	ZADOLŽEVANJE (500+501)	0
50	ZADOLŽEVANJE	0
	500 Domače zadolževanje	0
VIII.	ODPLAČILO DOLGA (550+551)	48.687
55	ODPLAČILA DOLGA	48.687
	550 Odplačilo domačega dolga	48.687
IX.	POVEČANJE (ZMANJŠANJE) SREDSTEV NA RAČUNIH (I.+IV.+VII.-II.-V.-VIII.)	–4.171
X.	NETO ZADOLŽEVANJE (VII.-VIII.)	–48.687
XI.	NETO FINANCIRANJE (VI.+X-IX.)	–44.517
XII.	STANJE SREDSTEV NA RAČUNIH NA DAN 31. 12. PRETEKLEGA LETA	620.852
	9009 Splošni sklad za drugo	

V obdobju začasnega financiranja se lahko prejemki in izdatki občine povečajo za namenske prejemke in izdatke, ki so tako opredeljeni s 43. členom ZJF oziroma odlokom o proračunu, če niso načrtovani v začasnem financiranju.

3. IZVRŠEVANJE ZAČASNEGA FINANCIRANJA

4. člen

(uporaba predpisov)

V obdobju začasnega financiranja se za izvrševanje začasnega financiranja uporabljajo ZJF, pravilnik, ki ureja postopke za izvrševanje proračuna Republike Slovenije, zakon, ki ureja izvrševanje proračuna Republike Slovenije in odlok o proračunu.

5. člen

(prevzemanje in plačevanje obveznosti)

V obdobju začasnega financiranja lahko neposredni uporabniki prevzemajo in plačujejo obveznosti iz istih proračunskih postavk kot v proračunu preteklega leta.

Neposredni uporabniki lahko v obdobju začasnega financiranja prevzemajo in plačujejo obveznosti v breme svojega finančnega načrta samo v okviru pravic porabe iz svojega finančnega načrta, določenega v posebnem delu proračuna.

Nove proračunske postavke lahko neposredni uporabnik odpre le na podlagi 41., 43. in 44. člena ZJF.

4. OBSEG ZADOLŽEVANJA OBČINE V OBDOBJU ZAČASNEGA FINANCIRANJA

6. člen

(obseg zadolževanja občine)

V obdobju začasnega financiranja se lahko občina zadolži do višine 48.687 EUR, ki je potrebna za odplačilo glavnic dolga v tekočem proračunskem letu.

5. KONČNA DOLOČBA

7. člen

(uveljavitev sklepa)

Ta sklep začne veljati naslednji dan po objavi v Uradnem listu Republike Slovenije, uporablja pa se od 1. januarja 2019 dalje.

Št. 410-12/2018-1
Komen, dne 14. decembra 2018

Župan
Občine Komen
mag. Erik Modic l.r.

KOPER

4030. Sklep o začasnem financiranju Mestne občine Koper v obdobju januar–marec 2019

Na podlagi 32. in 33. člena Zakona o javnih financah (Uradni list RS, št. 11/11 – uradno prečiščeno besedilo, 14/13 – popr., 101/13, 55/15 – ZFisP, 96/15 – ZIPRS1617 in 13/18) in 42. člena Statuta Mestne občine Koper (Uradne objave št. 40/00, 30/01, 29/03 in Uradni list RS, št. 90/05, 67/06, 39/08 in 33/18) izdajam naslednji

S K L E P
o začasnem financiranju Mestne občine Koper v obdobju januar–marec 2019

1.

S tem sklepom se določa in ureja začasno financiranje Mestne občine Koper iz proračunskih sredstev v obdobju od 1. januarja do 31. marca 2019.

2.

Začasno financiranje funkcij občine, njenih nalog in drugih s predpisi določenih namenov se izvaja na podlagi sprejetega Odloka o proračunu Mestne občine Koper za leto 2018 (Uradni list RS, št. 79/17).

3.

Neposredni proračunski uporabniki lahko v obdobju začasnega financiranja prevzemajo in plačujejo obveznosti v breme svojega finančnega načrta do višine sorazmerne s porabljenimi sredstvi v enakem obdobju preteklega leta. Obseg odhodkov in drugih izdatkov realiziranega proračuna v obdobju od 1. januarja do 31. marca 2018 je znašal 12.287.494,00 EUR in predstavlja dovoljen obseg začasnega financiranja po tem sklepu.

Začasno financiranje se izvaja v okviru tekočih prejemkov proračuna in s črpanjem sredstev na računih občine iz preteklega leta.

4.

V obdobju začasnega financiranja lahko neposredni proračunski uporabniki prevzemajo in plačujejo obveznosti iz istih proračunskih postavk kot v preteklem letu.

Neposredni proračunski uporabniki lahko v obdobju začasnega financiranja prevzemajo in plačujejo obveznosti v breme svojega finančnega načrta samo v okviru pravic porabe iz svojega finančnega načrta, določenega na osnovi kvote, ki jo določi župan.

V obdobju začasnega financiranja neposredni uporabniki proračuna ne smejo povečevati števila zaposlenih glede na dan 31. december 2018.

5.

Po preteku začasnega financiranja, se v tem obdobju plačani izdatki in vplačani prejemki, vključijo v proračun Mestne občine Koper za leto 2019.

6.

Ta sklep začne veljati naslednji dan po objavi v Uradnem listu Republike Slovenije, uporablja pa se od 1. januarja 2019.

Št. 410-150/2018
Koper, dne 10. decembra 2018

Župan
Mestne občine Koper
Boris Popovič l.r.

Ai sensi degli articoli 32 e 33 della Legge sulle finanze pubbliche (Gazzetta ufficiale della RS, n. 11/11 – testo unico ufficiale, 14/13 – corr., 101/13, 55/15 – ZFisP, 96/15 – ZIPRS1617 e 13/18) e in virtù dell'articolo 42 dello Statuto del Comune città di Capodistria (Bollettino ufficiale, n. 40/00, 30/01, 29/03 e Gazzetta Ufficiale della RS, n. 90/05, 67/06, 39/08 e 33/18) promulgo la seguente

D E L I B E R A

sull'esercizio provvisorio del bilancio del Comune città di Capodistria nel periodo gennaio–marzo 2019

1

Con la presente delibera viene deliberato l'esercizio provvisorio del bilancio del Comune città di Capodistria per il periodo dal 1° gennaio al 31 marzo 2019.

2

Il finanziamento provvisorio delle funzioni del comune, delle rispettive attribuzioni e di altre finalità previste dalla normativa avviene in conformità del Decreto sul bilancio di previsione del Comune città di Capodistria per l'anno 2018 (Gazzetta ufficiale della RS, n. 79/17).

3

Durante l'esercizio provvisorio del bilancio, i fruitori diretti del bilancio possono assumere impegni di spesa ed effettuare pagamenti a carico del rispettivo piano finanziario in misura non superiore alle somme spese nel medesimo periodo dell'esercizio precedente. Le spese ed altri costi a carico del bilancio attuate nel periodo dal 1° gennaio al 31 marzo 2018 ammontano a EUR 12.287.494,00 e rappresenta l'ammontare del finanziamento provvisorio previsto dalla presente delibera.

L'esercizio provvisorio avviene entro i limiti delle entrate del bilancio del Comune città di Capodistria ed attingendo ai fondi detenuti sui conti del Comune città di Capodistria riferiti all'esercizio precedente.

4

Nel corso dell'esercizio provvisorio i fruitori diretti del bilancio possono assumere impegni di spesa ed effettuare pagamenti a carico delle medesime voci di spesa del bilancio come nell'esercizio passato.

Durante l'esercizio provvisorio, i fruitori diretti del bilancio possono assumere impegni di spesa ed effettuare pagamenti a carico del rispettivo piano finanziario esclusivamente nei limiti della quota stabilita dal sindaco.

Durante l'esercizio provvisorio, i fruitori diretti del bilancio non possono aumentare il numero di dipendenti rispetto alla situazione al 31 dicembre 2018.

5

Alla conclusione del periodo di esercizio provvisorio, tutte le spese sostenute e le entrate riscosse saranno iscritte nel bilancio di previsione del Comune città di Capodistria per l'anno 2019.

6

La presente delibera entra in vigore il giorno successivo a quello della sua pubblicazione nella Gazzetta ufficiale della Repubblica di Slovenia e si applica dal 1º gennaio 2019.

N. 410-150/2018
Capodistria, 10 dicembre 2018

Il sindaco
Comune città di Capodistria
Boris Popovič m.p.

4031. Poročilo o izidu rednih volitev župana in članov Občinskega sveta Mestne občine Koper z dne 18. novembra 2018

Na podlagi 90. člena Zakona o lokalnih volitvah (Uradni list RS, št. 94/07 – uradno prečiščeno besedilo, 45/08, 83/12 in 68/17) je Občinska volilna komisija na seji dne 23. novembra 2018 sprejela naslednje

In base all'art. 90 della Legge sulle elezioni locali (G.U. della RS, n. 94/07 – ZLV-UPB3, 45/08 e 83/12) alla seduta tenutasi il 23 novembre 2018, la Commissione elettorale comunale ha approvato il seguente

P O R O Č I L O / *R A P P O R T O*

o izidu rednih volitev župana in članov Občinskega sveta Mestne občine Koper z dne 18. novembra 2018

sul risultato delle elezioni ordinarie del sindaco e dei membri al consiglio comunale del Comune città di Capodistria del 18 novembre 2018

Občinska volilna komisija Mestne občine Koper je na 10. seji dne 23. novembra 2018 na podlagi zapisnikov volilnih odborov ugotovila naslednji izid volitev župana in članov Občinskega sveta Mestne občine Koper, ki so bile 18. novembra 2018./ *Alla VII seduta, tenutasi il 23 novembre 2018, in base ai verbali dei comitati elettorali, la commissione elettorale comunale ha preso atto dei risultati delle elezioni del sindaco e dei membri al consiglio comunale del Comune città di Capodistria, svoltesi il 18 novembre 2018.*

I.

Na volitvah dne 18. novembra 2018 je imelo pravico glasovati 42.422 volivcev. Glasovalo je 24.602 volivcev ali 57,99 %, od tega 24.556 na voliščih ter 46 po pošti./ *Il giorno delle elezioni, il 18 novembre 2018, gli aventi diritto al voto erano 42.422 elettori. Hanno votato* 24.602 *elettori ovvero il 57,99 % degli aventi diritto, di cui 24.556 ai seggi elettorali e 46 tramite il servizio postale.*

II.

Za volitve župana je bilo oddanih 24.593 glasovnic, od katerih je bilo 237 glasovnic neveljavnih, ker je bilo obkroženih več odgovorov oziroma ni bilo mogoče ugotoviti volje volivca. Veljavnih glasovnic je bilo 24.356. Za izvolitev župana je potrebna večina veljavnih glasovnic./*Alle elezioni del sindaco sono state consegnate* 24.593 *schede, di cui 237 non valide, poiché sono stati segnati più candidati ovvero non e` stato possibile constatare la volontà dell'elettore. Le schede valide erano* 24.356. *Per l'elezione del sindaco e` necessaria la maggioranza delle schede valide.*

Posamezni kandidati so dobili naslednje število glasov/I singoli candidati hanno ottenuto il numero di voti seguente:

Zap. št.	Kandidat	Št. glasov	% glasov
1	ALEŠ BRŽAN	7414	30.44
2	MARKO BRECELJ	188	0.77
3	VALTER KRMAC	1221	5.01
4	OLGA FRANCA	1315	5.40
5	NEVIO MIKLAVČIČ	203	0.83
6	BORIS POPOVIČ	10858	44.58
7	ZLATKO GOMBAR	105	0.43
8	ALAN MEDVEŠ	382	1.57
9	GAŠPAR GAŠPAR MIŠIČ	1693	6.95
10	VIKTOR MARKEŽIČ	210	0.86
11	SILVANO RADIN	327	1.34
12	DANIJEL SERTIČ	146	0.60
13	MARIJAN KRIŽMAN	294	1.21

Nihče od kandidatov za župana ni prejel absolutne večine glasov, zato se opravi drugi krog volitev za župana Mestne občine Koper.

III.

Za volitve članov občinskega sveta je je bilo oddanih 24.595 glasovnic, od katerih je bilo 525 glasovnic neveljavnih, ker je bilo obkroženih več odgovorov oziroma ni bilo mogoče ugotoviti volje volivca. Veljavnih glasovnic je bilo 24.070./ *Per l'elezione dei membri al consiglio comunale sono state consegnate 24.595 schede, di cui 525 non valide, poiché sono stati segnati più candidati ovvero non è stato possibile constatare la volontà dell'elettore. Le schede valide erano 24.070.*

Posamezne liste kandidatov so dobile naslednje število glasov/*Le singole liste di candidati hanno ottenuto il numero di voti seguente:*

Zap. št.	Ime liste	Št. glasov	% glasov
1	SDS – SLOVENSKA DEMOKRATSKA STRANKA	1119	4.65
2	SLS – SLOVENSKA LJUDSKA STRANKA	290	1.20
3	AKACIJE	210	0.87
4	LEVICA	1384	5.75
5	SMC – STRANKA MODERNEGA CENTRA	366	1.52
6	KJN – KOPER JE NAŠ	8493	35.28
7	SD – SOCIALNI DEMOKRATI	812	3.37
8	OLJKA	1349	5.60
9	SZV – SLOVENIJA ZA VEDNO	653	2.71
10	NSI – NOVA SLOVENIJA – KRŠČANSKI DEMOKRATI	396	1.65
11	LAB – LISTA ALEŠA BRŽANA	5879	24.42
12	SNS – SLOVENSKA NACIONALNA STRANKA	144	0.60
13	DD – DOBRA DRŽAVA	184	0.76
14	CIVILNO GIBANJE SKUPAJ	700	2.91
15	LMŠ – LISTA MARJANA ŠARCA	300	1.25
16	ZELENI SLOVENIJE	124	0.52
17	NAŠ KRAJ – LISTA GAŠPARJA GAŠPARJA MIŠIČA	1095	4.55
18	DESUS – DESUS – DEMOKRATIČNA STRANKA UPOKOJENCEV SLOVENIJE	572	2.38

Volilna komisija je delila število glasov vsake liste z 1, nato z 2, s 3 itd. ter razvrstila količnike vseh list, izračunane po D'Hontovi metodi, po velikosti, in sicer od višjih k nižjim količnikom, in sicer toliko količnikov kot se voli članov občinskega sveta ter ugotovila, da so naslednje liste dobile mandate v občinskem svetu:/*La commissione elettorale ha diviso il numero dei voti con il n. 1, quindi con il n. 2, con il n. 3 ecc., classificando i quozienti di tutte le liste, calcolati in base al metodo D'Hont, in base alla grandezza, dal maggiore al minore, tanti quozienti, quanti sono i membri eletti al consiglio comunale. L'esito del calcolo e` il seguente:*

Zap. št.	Ime liste	Št. mandatov
1	SDS – SLOVENSKA DEMOKRATSKA STRANKA	1
2	SLS – SLOVENSKA LJUDSKA STRANKA	0
3	AKACIJE	0
4	LEVICA	2
5	SMC – STRANKA MODERNEGA CENTRA	0
6	KJN – KOPER JE NAŠ	13
7	SD – SOCIALNI DEMOKRATI	1
8	OLJKA	2
9	SZV – SLOVENIJA ZA VEDNO	0
10	NSI – NOVA SLOVENIJA – KRŠČANSKI DEMOKRATI	0
11	LAB – LISTA ALEŠA BRŽANA	9
12	SNS – SLOVENSKA NACIONALNA STRANKA	0
13	DD – DOBRA DRŽAVA	0
14	CIVILNO GIBANJE SKUPAJ	1
15	LMŠ – LISTA MARJANA ŠARCA	0
16	ZELENI SLOVENIJE	0
17	NAŠ KRAJ – LISTA GAŠPARJA GAŠPARJA MIŠIČA	1
18	DESUS – DESUS – DEMOKRATIČNA STRANKA UPOKOJENCEV SLOVENIJE	0

Nato je volilna komisija ugotovila, da nihče izmed kandidatov ni dobil zadostnega števila preferenčnih glasov za dodelitev mandata na podlagi preferenčnih glasov, zato se skladno z 18. členom Zakona o lokalnih volitvah mandati dodelijo kandidatom po vrstnem redu na listi, kot je bil določen ob določitvi liste kandidatov./*Successivamente, la commissione elettorale ha constatato che nessuno dei candidati ha ottenuto il numero sufficiente di voti di preferenza necessario per conseguire il mandato. Pertanto, i mandati vengono assegnati in base all'ordine di apparizione dei candidati nella lista, definito al momento della sua predisposizione, come prescritto dall'articolo 18 della Legge sulle elezioni amministrative.*

Mandati pripadajo naslednjim kandidatom/*I mandati vengono assegnati ai candidati seguenti:*

1. SILVANO RADIN, 27. 6. 1955, (Spol: M / Sesso: M), Koper, Krožna cesta 8, Capodistria, Strada Circolare 8, me-

hanik – voznik, meccanico – autista, upokojenec – prokurist podjetja, pensionato – procuratore d'azienda

2. ALAN MEDVEŠ, 27. 9. 1978, (Spol: M / Sesso: M), Koper, Grajska pot 5, Capodistria, Vicolo del Castello 5, magister znanosti, dott. magistrale, strokovni sodelavec za zavarovalstvo – specialist, collaboratore esperto per le assicurazioni – specialista

3. MAJA TAŠNER VATOVEC, 14. 3. 1986, (Spol: Ž / Sesso: F), Koper, Kreljeva Ulica 4, Capodistria, Via Krelj 4, magistrica kulturologije in antropologije, dott. magistrale in scienze culturali e antropologia, regijska administratorka, amministratrice regionale

4. BORIS POPOVIČ, 5. 9. 1962, (Spol: M / Sesso: M), Bošamarin, Bošamarin 62, Bossamarino, Bossamarino 62, gimnazijski maturant, maturita' ginnasiale, župan, sindaco

5. BARBARA STRMOLE, 23. 1. 1962, (Spol: Ž / Sesso: F), Prade, Cesta XVI 3, Prade, Cesta XVI 3, mag. dr. veterinarske medicine, dott. magistrale di medicina veterinaria, namestnica direktorja, vicedirettrice

6. NIK POPOVIČ, 17. 4. 2000, (Spol: M / Sesso: M), Bošamarin, Bošamarin 62, Bossamarino, Bossamarino 62, osnovnošolska izobrazba, diploma di scuola elementare, dijak, studente

7. DARIJA KRKOČ, 1. 4. 1958, (Spol: Ž / Sesso: F), Osp, Osp 74, Osp, Osp 74, komercialist, commercialista, upokojenka, pensionata

8. DEJAN ŠKERLIČ, 4. 10. 1970, (Spol: M / Sesso: M), Abitanti, Abitanti 1, Abitanti, Abitanti 1, trgovski poslovodja, responsabile commerciale, svetovalec župana, consulente del sindaco

9. KRISTINA RADOVČIĆ, 22. 3. 1982, (Spol: Ž / Sesso: F), Koper, Cesta na Markovec 3, Capodistria, Strada per Monte Marco 3, diplomantka marketinga, laureanda in marketing, namestnica direktorice, vicedirettrice

10. JANI BAČIĆ, 22. 9. 1980, (Spol: M / Sesso: M), Koper, Pristaniška ulica 43B, Capodistria, Via del Porto 43B, diplomiran ekonomist, diploma in economia, direktor, direttore

11. TINA MOJŠKERC, 25. 3. 1985, (Spol: Ž / Sesso: F), Koper, Ulica Za Gradom 7, Capodistria, Via Al Castelletto 7, mag. prof. inkluzivne pedagogike, dott. magistrale in pedagogia inclusiva, strokovna delavka, collaboratrice esperta

12. IGOR HRVATIN, 11. 7. 1974, (Spol: M / Sesso: M), Turki, Turki 10, Turki, Turki 10, ekonomsko komercialni tehnik, perito economico – commerciale, v.d. direktor, f.f. direttore

13. ANJA PEČIČ, 5. 4. 1985, (Spol: Ž / Sesso: F), Grinjan, Grinjan 5D, Grinjan, Grinjan 5D, diplomiran organizator turizma, dott. in organizzazione del turismo, namestnik vodje hotela, vicedirettore di hotel

14. PETER BOLČIČ, 13. 1. 1970, (Spol: M / Sesso: M), Koper, Sončna ulica 14, Capodistria, Vicolo Assolato 14, strojni tehnik, perito meccanico, podžupan, vicesindaco

15. VLASTA VEŽNAVER, 15. 1. 1964, (Spol: Ž / Sesso: F), Škofije, Zgornje Škofije 69F, Škofije, Zgornje Škofije 69F, gimnazijski maturant, maturita' ginnasiale, direktorica, direttore

16. PATRIK BABIČ, 15. 12. 1996, (Spol: M / Sesso: M), Marezige, Marezige 59B, Marezige, Marezige 59B, pomočnik vzgojitelja, aiuto educatore, gostinec, ristoratore

17. MARIJAN KRIŽMAN, 15. 8. 1953, (Spol: M / Sesso: M), Koper, Čevljarska ulica 22, Capodistria, Calegaria 22, parketar, parchettista, upokojenec, pensionato

18. PATRIK PEROŠA, 31. 5. 1976, (Spol: M / Sesso: M), Koper, Kvedrova cesta 1, Capodistria, Via Kveder 1, magister znanosti, dott. magistrale, manager, manager

19. VIDA GRAČNAR, 6. 5. 1957, (Spol: Ž / Sesso: F), Koper, Burlinova ulica 1, Capodistria, Via Burlin 1, ekonomski tehnik, perito economico, upokojenka, pensionata

20. ALEŠ BRŽAN, 15. 2. 1976, (Spol: M / Sesso: M), Triban, Triban 6, Triban, Triban 6, diplomirani inženir tehnologije prometa, dott. in ingegneria delle tecnologie del trasporto, direktor, direttore

21. MIRJAM LEMUT, 12. 5. 1955, (Spol: Ž / Sesso: F), Koper, Čevljarska ulica 17, Capodistria, Calegaria 17, univerzitetni diplomirani pedagog, dott. in pedagogia, upokojenka, pensionata

22. DUŠKO MADŽAROVIČ, 4. 9. 1967, (Spol: M / Sesso: M), Manžan, Manžan 13A, Manžan, Manžan 13A, inženir prometa, ing. dei trasporti, trener fitnesa-bodybuilding, allenatore di fitness-bodybuilding

23. JASNA SOFTIČ, 19. 5. 1970, (Spol: Ž / Sesso: F), Bonini, Bonini 48A, Bonini, Bonini 48A, profesor razrednega pouka, professore di classe, koordinator projektov, coordinatore di progetti

24. JANEZ STARMAN, 12. 10. 1971, (Spol: M / Sesso: M), Koper, Izletniška pot 28, Capodistria, Vicolo Delle Gite 28, univerzitetni diplomirani pravnik, dott. in giurisprudenza, odvetnik, avvocato

25. ANDREJA BOGATAJ KRIVEC, 4. 2. 1964, (Spol: Ž / Sesso: F), Koper, Benčičeva ulica 2C, Capodistria, Via Benčič 2C, inž. organizacije dela, ingegnere dell'organizzazione del lavoro, predsednica društva, presidente d'associazione

26. VLADO KRIVEC, 13. 5. 1957, (Spol: M / Sesso: M), Prisoje, Prisoje 4, Prisoje, Prisoje 4, trgovski poslovodja, responsabile commerciale, prodajalec, commesso

27. GABRIJELA KUKOVEC PRIBAC, 12. 2. 1969, (Spol: Ž / Sesso: F), Koper, Oljčna pot 69A, Capodistria, Vicolo Degli Olivi 69A, diplomirana socialna delavka, dott.ssa in scienze sociali, profesorica, professoressa

28. RAMIZ KAMENČIĆ, 19. 3. 1959, (Spol: M / Sesso: M), Koper, Destradijev trg 6, Capodistria, Piazzale Destradi 6, poklicni voznik, autista professionista, tehnični delavec, tecnico

29. OLGA FRANCA, 28. 4. 1960, (Spol: Ž / Sesso: F), Dekani, Dekani 90, Dekani, Dekani 90, univ. dipl. ekonomist, dott. in economia, svetovalka direktorice, consulente della direttrice

30. GAŠPAR GAŠPAR MIŠIČ, 24. 7. 1966, (Spol: M / Sesso: M), Koper, Dolinska cesta 1H, Capodistria, Strada Della Valle 1H, dipl. inž. navtike, dott. in ingegneria nautica, direktor, direttore

IV.

Poročilo se objavi v Uradnem listu Republike Slovenije./ *Il rapporto viene pubblicato sul Bollettino ufficiale.*

Št./N. 041-2/2018
Koper/Capodistria, 23. 11. 2018

Predsednik občinske volilne komisije
Il presidente della commissione elettorale comunale
dr. Miloš Senčur l.r./m.p.

4032. Poročilo o izidu rednih volitev članov Občinskega sveta Mestne občine Koper – predstavnikov italijanske narodne skupnosti, dne 18. novembra 2018

Na podlagi 90. člena Zakona o lokalnih volitvah (Uradni list RS, št. 94/07 – uradno prečiščeno besedilo, 45/08, 83/12 in 68/17) je Posebna občinska volilna komisija na seji dne 19. oktobra 2018 sprejela naslednje

In base all'articolo 90 della Legge sulle elezioni amministrative (Gazzetta ufficiale della RS, n. 94/07, 45/08, 83/12 e 68/17), la Commissione elettorale comunale particolare ha approvato, nella seduta tenutasi il giorno 19 novembre, il seguente

P O R O Č I L O / R A P P O R T O

o izidu rednih volitev članov Občinskega sveta Mestne občine Koper – predstavnikov italijanske narodne skupnosti, dne 18. novembra 2018

sull'esito delle elezioni ordinarie dei membri del consiglio comunale del Comune città di Capodistria rappresentanti della comunità nazionale italiana, il 18 novembre 2018

Posebna občinska volilna komisija Mestne občine Koper je na svoji 3. seji dne 19. novembra 2018 na podlagi zapisnikov ugotovila naslednji izid volitev za člane Občinskega sveta Mestne občine Koper predstavnikov italijanske narodne skupnosti, ki so bile 18. novembra 2018./ *Nella 3. seduta, tenutasi il 19 novembre 2018, la Commissione elettorale comunale particolare del Comune città di Capodistria ha preso atto, in base ai verbali presentati dai comitati elettorali, dell'esito delle elezioni dei membri del Consiglio comunale del Comune città di Capodistria, rappresentanti della comunità nazionale italiana, svoltesi il 18 novembre 2018.*

I.

Na volitvah dne 18. novembra 2018 je imelo pravico glasovati 895 volivcev pripadnikov italijanske narodne skupnosti. Glasovalo je 598 volivcev ali 67 %, od tega 595 na voliščih ter 3 po pošti. / A*lle elezioni del 18 novembre, gli aventi diritto al voto appartenenti alla comunità nazionale italiana erano 895. Hanno votato 598 elettori ovvero il 67 % degli aventi diritto, di cui 595 ai seggi elettorali e 3 tramite servizio postale.*

II.

Za volitve članov občinskega sveta pripadnikov italijanske narodne skupnosti je bilo oddanih 598 glasovnic, od katerih je bilo 12 glasovnic neveljavnih, ker ni bilo obkroženih številk pred imeni kandidatov oziroma ni bilo mogoče ugotoviti volje volivca. Veljavnih glasovnic je bilo 586. Volivci so lahko glasovali za največ tri kandidate. Izvoljeni so trije kandidati, ki dobijo največ glasov. / *Alle elezioni dei membri al Consiglio comunale rappresentanti della comunità nazionale italiana, sono state consegnate 598 schede, di cui 12 non valide, poiché non vi sono stati segnati candidati ovvero non è stato possibile evincervi la volontà dell'elettore. Le schede valide erano 586. Gli elettori potevano votare per un numero massimo di tre candidati. Sono eletti i tre candidati che ottengono il numero più alto di voti.*

Posamezni kandidati so dobili naslednje število glasov / *I singoli candidati hanno ottenuto il numero di voti seguente:*

1. ALBERTO SCHERIANI	301 glasov
2. MARIELLA ZANCO TAVERNISE	134 glasov
3. MARIO STEFFE	244 glasov
4. DAMIAN FISCHER	172 glasov
5. ONDINA GREGORICH-DIABATÈ	203 glasov
6. BRUNO ORLANDO	110 glasov

III.

Mandat pripada naslednjim kandidatom / *Il mandato vengo assegnato ai seguenti candidati:*

1. ALBERTO SCHERIANI
2. MARIO STEFFÈ
3. ONDINA GREGORICH-DIABATÈ

IV.

Poročilo se objavi v Uradnem listu Republike Slovenije./ *Il rapporto è pubblicato nella Gazzetta ufficiale della RS.*

Št./N. 041-2/2018
Koper/Capodistria, 22. 11. 2018

Predsednik Posebne občinske volilne komisije /*Il presidente della commissione elettorale comunale particolare*
Giani Flego l.r./m.p.

4033. Poročilo o izidu volitev v svete krajevnih skupnosti na območju Mestne občine Koper, z dne 18. novembra 2018

Na podlagi 90. člena Zakona o lokalnih volitvah (Uradni list RS, št. 94/07 – uradno prečiščeno besedilo, 45/08, 83/12 in 68/17) je Posebna občinska volilna komisija na seji dne 23. novembra 2018 sprejela naslednje

In base all'art. 90 della Legge sulle elezioni locali (Gazzetta ufficiale della RS, n. 94/07, 45/08, 83/12 e 68/17) alla seduta tenutasi il 23 novembre 2018, la Commissione elettorale comunale particolare ha approvato il seguente

P O R O Č I L O

o izidu volitev v svete krajevnih skupnosti na območju Mestne občine Koper, z dne 18. novembra 2018

R E L A Z I O N E

sull'esito delle elezioni nei consigli delle comunità locali nel territorio del Comune città di Capodistria, tenutesi il 18 novembre 2018

1. V svet Krajevne skupnosti Bertoki – Bertocchi so bili izvoljeni:

Nel Consiglio della Comunità locale di Bertoki – Bertocchi sono stati eletti:

Volilna enota št./ Cicoscrizione elettorale n.	IZVOLJENI ČLANI / I MEMBRI ELETTI
1	MAJA TRIPAR, LUKA PAROVEL, ANDRAŽ HRIBOVŠEK, ANDREJ KRMAC IN JANA GOJANOVIĆ PUREGER
2	SAŠA PETEJAN, MATJAŽ KOZLOVIČ, MIRELA BOŽIČ IN BOGOMILA ŽIVEC
3	GRACIJELA VELJKOVIĆ
4	ANA SIRONI

2. V svet Krajevne skupnosti Boršt so bili izvoljeni:

Nel Consiglio della Comunità locale di Boršt sono stati eletti:

Volilna enota št./ Cicoscrizione elettorale n.	IZVOLJENI ČLANI/ I MEMBRI ELETTI
1	JOSIP KODARIN, KRISTINA JURINČIČ RADOVAC, JERNEJ JERMAN
2	DOROTEA KRALJ IN DIMITRIJ KOCJANČIČ
3	MARTIN KAC IN SUZANA RADOVAC JERMAN

Kandidata MATEJ KODARIN in JERNEJ JERMAN sta prejela isto število glasov (32,14 odstotkov glasov). Ker se v volilni enoti št.1 volijo trije kandidati, je Občinska volilna komisija opravila žreb. Izžreban kandidat je bil JERNEJ JERMAN, ki postane član sveta KS.

3. V svet Krajevne skupnosti Črni Kal so bili izvoljeni:

Nel Consiglio della Comunità locale di Črni Kal sono stati eletti:

Volilna enota št./ Cicoscrizione elettorale n.	IZVOLJENI ČLANI/ I MEMBRI ELETTI
1	UROŠ ŠAVRON
2	BORIS ŠVAB
3	EDO ŠIK IN JANKO OKOREN
4	DARJO CAH
5	DIMITRIJ ČERNIC
6	DARIO LAZAR
7	INGRID CUNJA KOCBEK
8	IVANA FURLAN
9	1 ČLAN – NAKNADNE VOLITVE
10	SIMONA ZRIM
11	MATEJ ROJC
12	TINA PRIMOŽIČ

4. V svet Krajevne skupnosti Dekani so bili izvoljeni:

Nel Consiglio della Comunità locale di Dekani sono stati eletti:

Volilna enota št./ Cicoscrizione elettorale n.	IZVOLJENI ČLANI/ I MEMBRI ELETTI
1	ALFRED ŠTEFANČIČ IN MARIJA APOLLONIO
2	INGRID KOCJANČIČ IN NATAŠA JANKOVIČ TOŠKAN
3	TADEJA LAZAR
4	NADJA ČMAJ IN DARKO STEPANČIČ
5	DARIJ GREGORIČ IN RADOSLAV GOLJA

5. V svet Krajevne skupnosti Gračišče so bili izvoljeni:

Nel Consiglio della Comunità locale di Gračišče sono stati eletti:

Volilna enota št./ Cicoscrizione elettorale n.	IZVOLJENI ČLANI/ I MEMBRI ELETTI
1	DORICA LAPANJE
2	DAVID HRVATIN
3	PETER FRANCA
4	DUŠAN ARKO
5	VALTER RIHTER
6	SIMON BEMBIČ
7	BOŠTJAN RAŽMAN
8	DEJAN JAKAC
9	ROBERT BABIČ
10	VINKO ZUPANČIČ
11	MARKO PERKLIČ
12	MIRAN TRIPAR
13	LUKA STEGEL

6. V svet Krajevne skupnosti Gradin so bili izvoljeni:

Nel Consiglio della Comunità locale di Gradin sono stati eletti:

Volilna enota št./ Cicoscrizione elettorale n.	IZVOLJENI ČLANI/ I MEMBRI ELETTI
1	SIMON MARKEŽIČ, DAVID JAKAC IN MARTINA VEŽNAVER
2	SEBASTJAN ŠAULE, KSENIJA GLIHA IN MARTIN PERIČ
3	SLAVIMIR KOCJANČIČ, MARINO BEMBIČ IN NATAŠA RADIN

8. V svet Krajevne skupnosti Hrvatini – Crevatini so bili izvoljeni:

Nel Consiglio della Comunità locale di Hrvatini – Crevatini sono stati eletti:

Volilna enota št./ Cicoscrizione elettorale n.	IZVOLJENI ČLANI/ I MEMBRI ELETTI
1	ANA NADOH, MARTIN NEDOH, SAMANTHA ORLANDO, TINA KOMEL, MARJAN STROPNIK, IRENA POROPAT IN TOMAŽ PUSTOTNIK
2	DENIS UDOVIČ, DIJANA AVDIČ IN ROMAN ŠAPLA
3	ADRIANA KUŠTRIN

9. V svet Krajevne skupnosti Koper-Center – Capodistria – Centro so bili izvoljeni:

Nel Consiglio della Comunità locale di Koper – Center – Capodistria-Centro sono stati eletti:

Volilna enota št./ Cicoscrizione elettorale n.	IZVOLJENI ČLANI/ I MEMBRI ELETTI
1	PONOVNE VOLITVE
2	PONOVNE VOLITVE
3	ROBERTO COLUSSI

10. V svet Krajevne skupnosti Marezige so bili izvoljeni:

Nel Consiglio della Comunità locale di Marezige sono stati eletti:

Volilna enota št./ Cicoscrizione elettorale n.	IZVOLJENI ČLANI/ I MEMBRI ELETTI
1	FRANKO BRŽAN IN MAVRICIJO KOŠANC
2	ALEN BABIČ, SAŠO ČEHOVIN IN TOMAŽ UDOVIČ
3	ZVEZDAN DOBRINJA
4	BOŠTJAN ČOK
5	JANKO BOČAJ
6	FABIJO JERMAN

11. V svet Krajevne skupnosti Olmo-Prisoje so bili izvoljeni:

Nel Consiglio della Comunità locale di Olmo-Prisoje sono stati eletti:

Volilna enota št./ Cicoscrizione elettorale n.	IZVOLJENI ČLANI/ I MEMBRI ELETTI
1	DEJAN ZRNIČ, LEON FURLANIČ IN VIKTORIJA PECELJ
2	LADA KOS IN SLOBODAN POPOVIĆ
3	FRANC MAHNE
4	REBEKA GRBIĆ, 1 ČLAN – NAKNADNE VOLITVE
5	ĐORĐO ĆULIBRK IN JERNEJ FILIPČIČ
6	CORRADO CIMADOR

12. V svet Krajevne skupnosti Pobegi-Čežarji so bili izvoljeni:

Nel Consiglio della Comunità locale di Pobegi-Čežarji sono stati eletti:

Volilna enota št./ Cicoscrizione elettorale n.	IZVOLJENI ČLANI/ I MEMBRI ELETTI
1	DARIO VATOVEC, IVAN MARJON IN VESNA BABIČ
2	IZTOK NECMESKAL, IGOR MIHALIČ IN MIRELA LEBAN
3	MIRKO MIKLAVČIČ, EVELINA PALČIČ IN MAJDA SANTIN BAŽEC
4	LUKA ŠIK, 1 ČLAN – NAKNADNE VOLITVE

13. V svet Krajevne skupnosti Podgorje so bili izvoljeni:

Nel Consiglio della Comunità locale di Podgorje sono stati eletti:

Volilna enota št./ Cicoscrizione elettorale n.	IZVOLJENI ČLANI/ I MEMBRI ELETTI
1	JOŽEF ROJC, ANGELCA BAN, ZDENKA ANDREJAŠIČ, JOSIP SEKULOSKI, EDVIN NAGY, ANJA ŠKERJANC IN GORAN SEKULOSKI

14. V svet Krajevne skupnosti Rakitovec so bili izvoljeni:
Nel Consiglio della Comunità locale di Rakitovec sono stati eletti:

Volilna enota št./ Cicoscrizione elettorale n.	IZVOLJENI ČLANI/ I MEMBRI ELETTI
1	DUŠAN ROŽAC, IGOR MIKLAVČIČ, MITJA ŽIGANTE, MARJAN ROŽAC IN ADELA ROŽAC

15. V svet Krajevne skupnosti Semedela – Semedella so bili izvoljeni:
Nel Consiglio della Comunità locale di Semedela – Semedella sono stati eletti:

Volilna enota št./ Cicoscrizione elettorale n.	IZVOLJENI ČLANI/ I MEMBRI ELETTI
1	TINA ČOK, ERIKA ČOK, ERIK KÖNIG, BORUT MALEŠEVIČ, JOŽEF ROMAN RUPNIK, MARKO ŠTRKALJ IN SONJA PERC
2	TANJA VELKAVRH, DANIJEL KORADIN, SANDRA GRBEC, SIMON KOCJANČIČ IN ALEN ČRLENEC
3	MANUEL JENKO

16. V svet Krajevne skupnosti Sv. Anton so bili izvoljeni:
Nel Consiglio della Comunità locale di Sv. Anton sono stati eletti:

Volilna enota št./ Cicoscrizione elettorale n.	IZVOLJENI ČLANI/ I MEMBRI ELETTI
1	ORJANO MUŽENIČ
2	DAVOR KOCJANČIČ
3	VALTER KODARIN IN DEAN MARKEŽIČ
4	MOJCA ERZETIČ IN ROBIN JERMAN
5	ALEŠ CEPAK IN BRUNO MEDICA
6	BOGDAN KAVREČIČ, IVO ŠTOKOVIČ IN BRANIMIR GASPARINI

17. V svet Krajevne skupnosti Škocjan – San Canziano so bili izvoljeni:
Nel Consiglio della Comunità locale di Škocjan – San Canziano sono stati eletti:

Volilna enota št./ Cicoscrizione elettorale n.	IZVOLJENI ČLANI/ I MEMBRI ELETTI
1	IGOR BENEDETTI, RADOJKA BERŽAN IN TEA DŽANANOVIĆ
2	TAMARA MLAKAR, ALAN MEDVEŠ IN LUCIANO CERIN
3	PETRA GUNJAČ, DAVOR BRIŠEVAC IN TJAŠA ŠKERLIČ
4	SANDRA BONIN
5	NARCISO URBANAZ

18. V svet Krajevne skupnosti Škofije so bili izvoljeni:
Nel Consiglio della Comunità locale di Škofije sono stati eletti:

Volilna enota št./ Cicoscrizione elettorale n.	IZVOLJENI ČLANI/ I MEMBRI ELETTI
1	BORUT SLAPNIK, ALAN RADIN IN MILOŠ MARKOČIČ MILAN
2	RINO HRVATIN, ERIKA MARKEŽIČ KAPELJ IN NATAŠA REŠEK
3	NEJA BONBEK NATEK
4	MATJAŽ ČOK IN NEVA TUL
5	DAMIAN ELER
6	VALENTINA PETAROŠ JEROMELA

19. V svet Krajevne skupnosti Šmarje so bili izvoljeni:
Nel Consiglio della Comunità locale di Šmarje sono stati eletti:

Volilna enota št./ Cicoscrizione elettorale n.	IZVOLJENI ČLANI/ I MEMBRI ELETTI
1	JADRAN MIKAŠINOVIČ, PATRICIJA GRIŽON IN UROŠ ROJAC
2	ANDREJ MEDVED IN ROŽANA VILER
3	LUCJAN PEROŠA
4	KRISTJAN KOTERLE
5	PETER VILER
6	MIHAEL GOJA
7	SEBASTJAN MARKEŽIČ IN GORAN MALENIČ
8	ALEKSANDER PEROŠA
9	EDVARD GUNJAČ

20. V svet Krajevne skupnosti Vanganel so bili izvoljeni:
Nel Consiglio della Comunità locale di Vanganel sono stati eletti:

Volilna enota št./ Cicoscrizione elettorale n.	IZVOLJENI ČLANI/ I MEMBRI ELETTI
1	DAMJAN BABIČ, TULLIO BABIČ IN IVAN KOCJANČIČ
2	BORIS MAHNE
3	JASNA SOFTIĆ, VILI KRMAC IN KARMEN OLIP ZORKO

21. V svet Krajevne skupnosti Za gradom – Al castelletto so bili izvoljeni:
Nel Consiglio della Comunità locale Za gradom – Al castelletto sono stati eletti:

Volilna enota št./ Cicoscrizione elettorale n.	IZVOLJENI ČLANI/ I MEMBRI ELETTI
1	EMIN TABAKOVIĆ IN SANDI LAZAR
2	MAJA FURLANIČ, ZDENKA ŠUKALO IN ELVIR LOVIĆ
3	ANDREJA BOGATAJ KRIVEC, KATJA DIRAKA REHAK IN 1 ČLAN – NAKNADNE VOLITVE
4	GIANFRANCO STANCICH

22. V svet Krajevne skupnosti Zazid so bili izvoljeni:
Nel Consiglio della Comunità locale Zazid sono stati eletti:

Volilna enota št./ Cicoscrizione elettorale n.	IZVOLJENI ČLANI/ I MEMBRI ELETTI
1	VLADO ŠVAB, PETER ŠVAB, GREGOR ŠVAB, ANJA KRAMASTETER, KATJA MARSETIČ, IRIS ŠVAB IN DEJAN ŠVAB

23. V svet Krajevne skupnosti Žusterna – Giusterna so bili izvoljeni:
Nel Consiglio della Comunità locale di Žusterna – Giusterna sono stati eletti:

Volilna enota št./ Cicoscrizione elettorale n.	IZVOLJENI ČLANI/ I MEMBRI ELETTI
1	PONOVNE VOLITVE
2	PATRICIJA KRMAC, FRANC GORIŠEK IN JOSIP MAJSTOROVIČ
3	PONOVNE VOLITVE
4	FULVIO RICHTER

Št./N. 041-2/2018
Koper/Capodistria 23. 11. 2018

Predsednik OVK – Il presidente della C.E.C.
dr. Miloš Senčur l.r./m.p.

Predsednik POVK – Il presidente della C.E.C.P.
Giani Flego l.r./m.p.

4034. Poročilo o izidu drugega kroga volitev za župana Mestne občine Koper z dne 2. decembra 2018

Na podlagi 90. člena Zakona o lokalnih volitvah (Uradni list RS, št. 94/07 – uradno prečiščeno besedilo, 45/08, 83/12 in 68/17) je Občinska volilna komisija na seji dne 7. decembra 2018 sprejela naslednje

In virtù dell'articolo 90 della Legge sulle elezioni amministrative locali (Gazzetta ufficiale della RS, n. 94/07 – testo unico ufficiale, 45/08, 83/12 e 68/17), la Commissione elettorale comunale, durante la seduta del 7 dicembre 2018, ha accolto la seguente

P O R O Č I L O / R E L A Z I O N E

o izidu drugega kroga volitev za župana Mestne občine Koper z dne 2. decembra 2018

sugli esiti del ballottaggio per il voto al sindaco del Comune città di Capodistria, del 2 dicembre 2018

Občinska volilna komisija Mestne občine Koper je na 13. seji dne 7. decembra 2018 na podlagi zapisnikov volilnih odborov in obravnave ugovorov kandidatov za župana ugotovila naslednji izid drugega kroga volitev za župana Mestne občine Koper z dne 2. decembra 2018. / La Commissione elettorale del Comune città di Capodistria, durante la sua XIII seduta del 7 dicembre 2018, in base ai verbali dei comitati elettorali e agli esiti dell'esame dei ricorsi dei candidati al sindaco, ha constatato il seguente esito del ballottaggio per il voto al sindaco del Comune città di Capodistria del 2 dicembre 2018.

I.

Na drugem krogu volitev dne 2. decembra 2018 je imelo pravico glasovati 42.408 volivcev. Glasovalo je 27.955 volivcev ali 65.92 %, od tega 27.910 na voliščih ter 45 po pošti. / Durante il ballottaggio del 2 dicembre 2018, il numero degli aventi diritto al voto è stato di 42.408. Hanno votato 27.955 elettori, ovvero il 65.92 %, di cui 27.910 con voto ai seggi elettorali e 45 per posta.

II.

Za volitve župana je bilo oddanih 27.952 glasovnic, od katerih je bilo 127 glasovnic neveljavnih, ker ni bilo mogoče ugotoviti volje volivca. Veljavnih glasovnic je bilo 27.825. Za izvolitev župana je potrebna večina veljavnih glasovnic. / Per il voto al sindaco si sono espressi 27.952 votanti, di cui 127 schede elettorali sono risultate non valide, in quanto non è stato possibile accertare la preferenza dell'elettore. I voti risultati validi sono stati 27.825. Per l'elezione al sindaco è necessaria la maggioranza dei voti validi.

Kandidata sta dobila naslednje število glasov / I due candidati hanno ottenuto il seguente numero di voti:

Zap. št./ Num	Kandidat/ Candidato	Št. glasov/ N. di voti	% glasov/ % dei voti
1	BORIS POPOVIČ	13.904	49.97
2	ALEŠ BRŽAN	13.921	50.03

Večino glasov je prejel kandidat Aleš Bržan. / La maggioranza dei voti è stata ottenuta dal candidato Aleš Bržan.

III.

Poročilo se objavi v Uradnem listu Republike Slovenije. / La presente relazione viene pubblicata nella Gazzetta ufficiale della Repubblica di Slovenia.

Št./N. 041-2/2018
Koper/Capodistria, 7. 12. 2018

Predsednik občinske volilne komisije /
Il presidente della
Commissione elettorale comunale
dr. Miloš Senčur l.r./m.p.

4035. Poročilo o izidu nadomestnih in ponovnih volitev v svete krajevnih skupnosti na območju Mestne občine Koper, z dne 2. decembra 2018

Na podlagi 90. člena Zakona o lokalnih volitvah (Uradni list RS, št. 94/07 – uradno prečiščeno besedilo, 45/08, 83/12 in 68/17) je občinska volilna komisija na seji dne 7. decembra 2018 sprejela

P O R O Č I L O

o izidu nadomestnih in ponovnih volitev v svete krajevnih skupnosti na območju Mestne občine Koper, z dne 2. decembra 2018

1. V svet Krajevne skupnosti Črni Kal so bili izvoljeni:

Volilna enota št.	IZVOLJENI ČLANI
9	BOJAN TAVČAR

2. V svet Krajevne skupnosti Koper-Center – Capodistria – Centro so bili izvoljeni:

Volilna enota št.	IZVOLJENI ČLANI
1	BORIS STEPANČIČ, IRENA URBIČ, JADRANKO ČALIJA, VLASTA LEDI, IVKA LAZAR, IZTOK MAVRIČ
2	MILAN ĐUKIĆ, ROMEO PALČIČ, MATEJA ŠUKALO, VIDA GRAČNAR, RAMIZ KAMENČIĆ, MERISA ZUKIĆ

3. V svet Krajevne skupnosti Olmo-Prisoje so bili izvoljeni:

Volilna enota št.	IZVOLJENI ČLANI
4	IVAN MARS

4. V svet Krajevne skupnosti Pobegi-Čežarji so bili izvoljeni:

Volilna enota št.	IZVOLJENI ČLANI
4	ORJANA UGRIN

5. V svet Krajevne skupnosti Za gradom – Al castelletto so bili izvoljeni:

Volilna enota št.	IZVOLJENI ČLANI
3	MARINA ČOK

6. V svet Krajevne skupnosti Žusterna – Giusterna so bili izvoljeni:

Volilna enota št..	IZVOLJENI ČLANI
1	JANEZ STARMAN, TINA KOČEVAR, IGOR ČURIN
3	MARTIN AGOSTINI PREGELJ, PATRIK PEROŠA, DAVID KAVČIČ, VESNA ŠTUKLEK

Št. 041-2/2018
Koper, dne 7. decembra 2018

Predsednik OVK
dr. Miloš Senčur l.r.

In virtù dell'articolo 90 della Legge sulle elezioni amministrative locali (Gazzetta ufficiale della RS, n. 94/07 – testo unico ufficiale, 45/08, 83/12 e 68/17), la Commissione elettorale comunale, durante la seduta del 7 dicembre 2018, ha accolto la seguente

R E L A Z I O N E

sugli esiti delle elezioni supplementari e quelle ripetute per i membri dei consigli delle comunità locali nel Comune città di Capodistria, del 2 dicembre 2018

1. Nel Consiglio della Comunità locale Črni Kal sono stati eletti:

Seggio elettorale n.	MEMBRI ELETTI
9	BOJAN TAVČAR

2. Nel Consiglio della Comunità locale Koper-Center – Capodistria – Centro sono stati eletti:

Seggio elettorale n.	MEMBRI ELETTI
1	BORIS STEPANČIČ, IRENA URBIČ, JADRANKO ČALIJA, VLASTA LEDI, IVKA LAZAR, IZTOK MAVRIČ
2	MILAN ĐUKIĆ, ROMEO PALČIČ, MATEJA ŠUKALO, VIDA GRAČNAR, RAMIZ KAMENČIĆ, MERISA ZUKIĆ

3. Nel Consiglio della Comunità locale Olmo-Prisoje sono stati eletti:

Seggio elettorale n.	MEMBRI ELETTI
4	IVAN MARS

4. Nel Consiglio della Comunità locale Pobegi-Čežarji sono stati eletti:

Seggio elettorale n.	MEMBRI ELETTI
4	ORJANA UGRIN

5. Nel Consiglio della Comunità locale Za gradom – Al castelletto sono stati eletti:

Seggio elettorale n.	MEMBRI ELETTI
3	MARINA ČOK

6. Nel Consiglio della Comunità locale Žusterna – Giusterna sono stati eletti:

Seggio elettorale n.	MEMBRI ELETTI
1	JANEZ STARMAN, TINA KOČEVAR, IGOR ČURIN
3	MARTIN AGOSTINI PREGELJ, PATRIK PEROŠA, DAVID KAVČIČ, VESNA ŠTUKLEK

N. 041-2/2018
Capodistria, 7 dicembre 2018

Il presidente
della Commissione elettorale comunale
Dott. ric. Miloš Senčur m.p.

KRANJ

4036. Sklep o ugotovitvi revalorizirane vrednosti točke za izračun nadomestila za uporabo stavbnega zemljišča na območju Mestne občine Kranj za leto 2019

Na podlagi 39. člena Statuta Mestne občine Kranj (Uradni list RS, št. 30/17 – UPB1) in drugega odstavka 13. člena Odloka o nadomestilu za uporabo stavbnega zemljišča (Uradni list RS, št. 140/04 in 9/06) je župan Mestne občine Kranj sprejel

S K L E P
o ugotovitvi revalorizirane vrednosti točke za izračun nadomestila za uporabo stavbnega zemljišča na območju Mestne občine Kranj za leto 2019

1. člen

Ugotovi se, da znaša revalorizirana vrednost točke za izračun nadomestila za uporabo stavbnega zemljišča na območju Mestne občine Kranj za leto 2019:
– 0,0002957 EUR za zazidana stavbna zemljišča,
– 0,0000587 EUR za nezazidana stavbna zemljišča.

2. člen

Ta sklep začne veljati naslednji dan po objavi v Uradnem listu Republike Slovenije, uporablja pa se od 1. 1. 2019.

Št. 422-214/2018-1-(48/04)
Kranj, dne 10. decembra 2018

Župan
Mestne občine Kranj
Boštjan Trilar l.r.

KRŠKO

4037. Sklep o začasnem financiranju Občine Krško v obdobju januar–marec 2019

Na podlagi 32. in 33. člena Zakona o javnih financah (Uradni list RS, št. 11/11 – UPB4, 110/11 – ZDIU12, 46/13 – ZIPRS1314-A, 101/13, 101/13 – ZIPRS1415, 38/14 – ZIPRS1415-A, 14/15 – ZIPRS1415-D, 55/15 – ZFisP, 96/15 – ZIPRS1617, 80/16 – ZIPRS1718, 71/17 – ZIPRS1819, 13/18 in 21/18 – popr.) in 35. člena Statuta Občine Krško (Uradni list RS, št. 98/00 – prečiščeno besedilo, 5/03, 57/06, 47/10, 90/11, 27/14 in 13/16) izdajam

S K L E P
o začasnem financiranju Občine Krško v obdobju januar–marec 2019

1. SPLOŠNA DOLOČBA

1. člen

S tem sklepom se določa in ureja začasno financiranje Občine Krško v obdobju od 1. januarja do 31. marca 2019 (v nadaljnjem besedilu: obdobje začasnega financiranja).

2. člen

Začasno financiranje temelji na Odloku o proračunu Občine Krško za leto 2018 (Uradni list RS, št. 1/17, 40/17, 23/18 in 62/18, v nadaljevanju: odlok o proračunu). Obseg prihodkov in drugih prejemkov ter odhodkov in drugih izdatkov občine je določen v skladu z Zakonom o javnih financah (v nadaljevanju: ZJF) in Odlokom o proračunu Občine Krško za leto 2018.

2. VIŠINA IN STRUKTURA ZAČASNEGA FINANCIRANJA

3. člen

V obdobju začasnega financiranja se prihodki in drugi prejemki ter odhodki in izdatki splošnega dela proračuna določijo v naslednjih zneskih:

A.	BILANCA PRIHODKOV IN ODHODKOV	
		v EUR
	Skupina/Podskupina kontov	Proračun januar–marec 2019
I.	SKUPAJ PRIHODKI (70+71+72+73+74+78)	7.487.539
	TEKOČI PRIHODKI (70+71)	7.299.658
70	DAVČNI PRIHODKI	4.434.909
	700 Davki na dohodek in dobiček	4.238.235
	703 Davki na premoženje	54.440
	704 Domači davki na blago in storitve	137.234
	706 Drugi davki in prispevki	5.000
71	NEDAVČNI PRIHODKI	2.864.749
	710 Udeležba na dobičku in dohodki od premoženja	533.291
	711 Takse in pristojbine	5.500
	712 Globe in druge denarne kazni	6.250
	713 Prihodki od prodaje blaga in storitev	4.200
	714 Drugi nedavčni prihodki	2.315.508
72	KAPITALSKI PRIHODKI	145.000
	722 Prihodki od prodaje zemljišč in drugih neopred. sredstev	145.000
73	PREJETE DONACIJE	0
	730 Prejete donacije iz domačih virov	0
	731 Prejete donacije iz tujine	0
74	TRANSFERNI PRIHODKI	42.881
	740 Transferni prihodki iz drugih javnofinančnih institucij	42.881
	741 Prejeta sredstva iz državnega proračuna iz sredstev EU	0
78	PREJETA SREDSTVA IZ EU IN DRUGIH DRŽAV	0
	787 Prejeta sredstva iz drugih evropskih institucij in iz drugih držav	0
II.	SKUPAJ ODHODKI (40+41+42+43)	5.786.396
40	TEKOČI ODHODKI	1.656.975
	400 Plače in drugi izdatki zaposlenim	441.486
	401 Prispevki delodajalcev za socialno varnost	73.066
	402 Izdatki za blago in storitve	984.078
	403 Plačila domačih obresti	40.307
	409 Rezerve	118.038
41	TEKOČI TRANSFERI	2.840.294
	410 Subvencije	105.331
	411 Transferi posameznikom in gospodinjstvom	1.784.466
	412 Transferi neprofitnim organizacijam in ustanovam	126.791
	413 Drugi tekoči domači transferi	823.706
	414 Tekoči transferi v tujino	0

42	INVESTICIJSKI ODHODKI	1.235.768
	420 Nakup in gradnja osnovnih sredstev	1.235.768
43	INVESTICIJSKI TRANSFERI	53.360
	431 Investicijski transferi P.O. in F.O., ki niso PU	9.180
	432 Investicijski transferi proračunskim uporabnikom	44.180
III.	PRORAČUNSKI PRIMANJKLJAJ/ PRESEŽEK (I.-II.)	1.701.142
B.	RAČUN FINANČNIH TERJATEV IN NALOŽB	
IV.	PREJETA VRAČILA DANIH POSOJIL IN PRODAJA KAPITALSKIH DELEŽEV (750+751+752)	
75	PREJETA VRAČILA DANIH POSOJIL	0
	750 Prejeta vračila danih posojil	0
	751 Prodaja kapitalskih deležev	0
	752 Kupnine iz naslova privatizacije	0
V.	DANA POSOJILA IN POVEČANJE KAPITALSKIH DELEŽEV (440+441+442+443)	0
44	DANA POSOJILA IN POVEČANJE KAPITALSKIH DELEŽEV	0
	440 Dana posojila	0
	441 Povečanje kapitalskih deležev in naložb	0
	442 Poraba sredstev kupnin iz naslova privatizacije	0
	443 Povečanje namenskega premoženja v javnih skladih in drugih osebah javnega prava, ki imajo premoženje v svoji lasti	0
VI.	PREJETA MINUS DANA POSOJILA IN SPREMEMBE KAPITALSKIH DELEŽEV (IV.-V.)	0
C.	RAČUN FINANCIRANJA	
VII.	ZADOLŽEVANJE (500)	0
50	ZADOLŽEVANJE	0
	500 Domače zadolževanje	0
VIII.	ODPLAČILA DOLGA (550)	456.521
55	ODPLAČILA DOLGA	456.521
	550 Odplačila domačega dolga	456.521
IX.	SPREMEMBA STANJA SREDSTEV NA RAČUNIH (I.+IV.+VII.-II.-V.-VIII.)	1.244.621
X.	NETO ZADOLŽEVANJE (VII.-VIII.)	–456.521
XI.	NETO FINANCIRANJE (VI.+VII.-VIII.-IX.)	–1.701.142
	STANJE SREDSTEV NA RAČUNIH DNE 31. 12. PRETEKLEGA LETA	
	9009 Splošni sklad za drugo	2.800.000

V obdobju začasnega financiranja se lahko prejemki in izdatki občine povečajo za namenske prejemke in izdatke, ki so tako opredeljeni s 43. členom ZJF oziroma odlokom o proračunu, če niso načrtovani v začasnem financiranju.

4. člen

(posebni del proračuna)

Finančni načrti neposrednih uporabnikov se določijo do ravni proračunskih postavk in štirimestnih kontov in so priloga k temu sklepu ter se objavijo na spletni strani Občine Krško.

3. IZVRŠEVANJE ZAČASNEGA FINANCIRANJA

5. člen

(uporaba predpisov)

V obdobju začasnega financiranja se za izvrševanje začasnega financiranja uporabljajo ZJF, pravilnik, ki ureja postopke za izvrševanje proračuna Republike Slovenije, zakon, ki ureja izvrševanje proračuna Republike Slovenije in odlok o proračunu.

6. člen

(prevzemanje in plačevanje obveznosti)

V obdobju začasnega financiranja lahko neposredni uporabniki prevzemajo in plačujejo obveznosti iz istih proračunskih postavk kot v proračunu preteklega leta.

Neposredni uporabniki lahko v obdobju začasnega financiranja prevzemajo in plačujejo obveznosti v breme svojega finančnega načrta samo v okviru pravic porabe iz svojega finančnega načrta, določenega v posebnem delu proračuna.

Nove proračunske postavke lahko neposredni uporabnik odpre le na podlagi 41., 43. in 44. člena ZJF.

4. OBSEG ZADOLŽEVANJA OBČINE V OBDOBJU ZAČASNEGA FINANCIRANJA

7. člen

(obseg zadolževanja občine)

V obdobju začasnega financiranja se občina Krško ne bo zadolževala.

5. KONČNA DOLOČBA

8. člen

(uveljavitev sklepa)

Ta sklep začne veljati naslednji dan po objavi v Uradnem listu Republike Slovenije, uporablja pa se od 1. januarja 2019 dalje.

Št. 410-252/2018-802
Krško, dne 10. decembra 2018

Župan
Občine Krško
mag. Miran Stanko l.r.

LENDAVA

4038. Poročilo o izidu glasovanja v drugem krogu na volitvah za župana Občine Lendava 2. decembra 2018

Na podlagi 90. člena ter v skladu z določilom 85. člena Zakona o lokalnih volitvah (Uradni list RS, št. 94/07 – uradno prečiščeno besedilo, 45/08, 83/12 in 68/17) je Občinska volilna komisija Lendava na seji dne 5. decembra 2018 sestavila

P O R O Č I L O
o izidu glasovanja v drugem krogu na volitvah za župana Občine Lendava 2. decembra 2018

Občinska volilna komisija Lendava je na podlagi prejetih zapisnikov volilnih odborov na volitvah za župana Občine Lendava v drugem krogu, dne 2. decembra 2018 ugotovila, da je:

1.

1. a) v volilne imenike na območju občine je vpisanih: 9247 volivcev
   b) s potrdilom je glasovalo: 0 volivcev
   Skupaj volivcev za območje občine: 9247 volivcev
2. a) po volilnih imenikih je glasovalo: 4241 volivcev
   b) s potrdilom je glasovalo: 0 volivcev

Skupaj je glasovalo po volilnih imenikih 4241 volivcev oziroma 45,86 % vseh volivcev.

3. Po pošti je glasovalo skupaj 1 volivec
4. Skupaj oddanih glasovnic je bilo 4241
5. Neveljavnih glasovnic je bilo skupaj 35
6. Veljavnih glasovnice je bilo skupaj 4206

2.

Posamezni kandidati za župana v občini so prejeli naslednje število glasov:

1. Janez MAGYAR	2289	54,42 %
2. Dejan SÜČ	1917	45,58 %

3.

Občinska volilna komisija Lendava je na podlagi števila prejetih glasov kandidatov iz 2. točke ugotovila, da je za župana Občine Lendava, v skladu s določbami 107. člena Zakona o lokalnih volitvah, izvoljen kandidat

Zap. št.	kandidat	predlagatelj
1.	JANEZ MAGYAR, roj. 24. 10. 1968, Dolnji Lakoš, Glavna ulica 4, 9220 Lendava	SDS in N.Si

Št. 041-0051/2018-2
Lendava, dne 5. decembra 2018

Predsednica OVK Lendava
Vladimira Pučko l.r.

Člani OVK:
1. **Bojan Prša** l.r.
2. **Sebastjan Časar** l.r.
3. **Tatjana Bogdan** l.r.

4039. Poročilo o izidu naknadnih volitev članov sveta krajevnih skupnosti Občine Lendava 2. decembra 2018

Na podlagi 90. člena ter v skladu z določilom 85. člena Zakona o lokalnih volitvah (Uradni list RS, št. 94/07 – uradno prečiščeno besedilo, 45/08, 83/12 in 68/17) je Občinska volilna komisija Lendava na seji dne 5. decembra 2018 sestavila

P O R O Č I L O
o izidu naknadnih volitev članov sveta krajevnih skupnosti Občine Lendava 2. decembra 2018

I.

Naknadne volitve za člane svetov krajevnih skupnosti Občine Lendava so potekale za 3 krajevne skupnosti na petih voliščih (skupaj z voliščem za predčasno glasovanje in na volišču za glasovanje po pošti).

II.

Rezultati glasovanja za volitve članov sveta krajevnih skupnosti Občine Lendava:

1. KRAJEVNA SKUPNOST TRIMLINI
a) Skupaj volivcev: 269
b) Skupaj glasovalo 145 oziroma 53,90 %, od tega
– na predčasnem glasovanju: 5, neveljavnih glasovnic 0
– po pošti 0
c) Število oddanih glasovnic 145
– neveljavnih glasovnic 1
– veljavnih glasovnic 141

Območje volilne enote: naselje Trimlini	Št. glasov
1. Jožef GERENČER 3. 5. 1962, Trimlini 27 f, 9220 Lendava	113
2. Boštjan VUČKO 1. 3. 1975, Trimlini 19, 9220 Lendava	121
3. Marija OROS 24. 1. 1992, Trimlini 27 e, 9220 Lendava	104
4. Ines KRAMPAČ 10. 1. 1981, Trimlini 20, 9220 Lendava	111
5. Mihael KOCET 207. 6.1984, Trimlini 13, 9220 Lendava	103

2. KRAJEVNA SKUPNOST MOSTJE - BANUTA
a) Skupaj volivcev: 357
b) Skupaj glasovalo 127 oziroma 35,57 %, od tega
– na predčasnem glasovanju: 0
– po pošti 0
c) Število oddanih glasovnic 127, od tega
– neveljavnih glasovnic 6
– veljavnih glasovnic 121

Območje volilne enote: naselje Mostje-Banuta	Št. glasov
1. Laura KOCUVAN 23. 3. 1993, Mostje 93, 9220 Lendava	44
2. Janez ŽIŽEK 23. 11. 1983, Banuta 12, 9220 Lendava	66
3. Dejan ŽIŽEK 15. 9. 1982, Mostje 105, 9220 Lendava	62
4. Marko FRANKO 8. 6. 1990, Mostje 75, 9220 Lendava	75
5. Mojca ŽIŽEK 10. 3. 1996, Mostje 44, 9220 Lendava	53

3. KRAJEVNA SKUPNOST KAPCA
a) Skupaj volivcev: 366
b) Skupaj glasovalo 212 oziroma 57,92 %, od tega
– na predčasnem glasovanju: 2, neveljavnih: 0
– po pošti 1
c) Število oddanih glasovnic 212
– neveljavnih glasovnic 2
– veljavnih glasovnic 210

Območje volilne enote: naselje Kapca	Št. glasov
1. Benjamin BALAŽIC 30. 7. 1986, Kapca, Glavna ulica 5 a, 9220 Lendava	159
2. Jernej KRAMAR 7. 11. 1980, Kapca, Gornja ulica 30, 9220 Lendava	158
3. Brigita ŠKRBAN 5. 12. 1974, Kapca, Polanska ulica 62, 9220 Lendava	142
4. Alan KRAMAR 23. 9. 1991, Kapca, Šolska ulica 1, 9220 Lendava	142
5. Silvija FIFONJA 4. 1. 1979, Kapca, Spodnja ulica 15, 9220 Lendava	154

III.

Člani svetov krajevnih skupnosti Občine Lendava, izvoljeni na naknadnih volitvah 2. 12. 2018, so:

KRAJEVNA SKUPNOST TRIMLINI (5 članov)
1. BOŠTJAN VUČKO
2. JOŽEF GERENČER
3. INES KRAMPAČ

4. MARIJA OROS
5. MIHAEL KOCET

KRAJEVNA SKUPNOST MOSTJE - BANUTA (5 članov)
1. MARKO FRANKO
2. JANEZ ŽIŽEK
3. DEJAN ŽIŽEK
4. MOJCA ŽIŽEK
5. LAURA KOCUVAN

KRAJEVNA SKUPNOST KAPCA (5 članov)
1. BENJAMIN BALAŽIC
2. JERNEJ KRAMAR
3. SILVIJA FIFONJA
4. BRIGITA ŠKRBAN
5. ALAN KRAMAR.

Št. 041-0053/2018-2
Lendava, dne 5. decembra 2018

Predsednica OVK Lendava
Vladimira Pučko l.r.

ČLANI OVK:
1. **Bojan Prša** l.r.
2. **Sebastjan Časar** l.r.
3. **Tatjana Bogdan** l.r.

LITIJA

4040. Odlok o nadomestilu za uporabo stavbnega zemljišča v Občini Litija

Na podlagi 55. člena Zakona o izvrševanju proračunov Republike Slovenije za leti 2018 in 2019 (Uradni list RS, št. 71/17 in 13/18 – ZJF-H), 29. člena Zakona o lokalni samoupravi (Uradni list RS, št. 94/07 – uradno prečiščeno besedilo, 76/08, 79/09, 51/10, 40/12 – ZUJF, 14/15 – ZUUJFO, 11/18 – ZSPDSLS-1 in 30/18), prve alineje 41. člena Zakona o stavbnih zemljiščih (Uradni list SRS, št. 18/84, 32/85 – popr., 33/89, Uradni list RS, št. 24/92 – odl. US, 44/97 – ZSZ in 101/13 – ZdavNepr), 218. člena Zakona o graditvi objektov (Uradni list RS, št. 102/04 – uradno prečiščeno besedilo, 14/05 – popr., 92/05 – ZJC-B, 93/05 – ZVMS, 111/05 – odl. US, 126/07, 108/09, 61/10 – ZRud-1, 20/11 – odl. US, 57/12, 101/13 – ZdavNepr, 110/13 in 19/15) in 16. člena Statuta Občine Litija (Uradni list RS, št. 31/17) je Občinski svet Občine Litija na 1. izredni seji dne 17. decembra 2018 sprejel

O D L O K
o nadomestilu za uporabo stavbnega zemljišča v Občini Litija

I. SPLOŠNE DOLOČBE

1. člen
(predmet odloka)

Ta odlok določa območja, na katerih se v Občini Litija plačuje nadomestilo za uporabo stavbnega zemljišča (v nadaljevanju: nadomestilo), merila za določitev višine nadomestila in merila za oprostitev plačila nadomestila.

2. člen
(zavezanec)

Zavezanec za plačilo nadomestila je neposredni uporabnik zemljišča oziroma stavbe ali dela stavbe.

3. člen
(zazidano stavbno zemljišče)

(1) Za zazidano stavbno zemljišče se štejejo tista zemljišča, na katerih so gradbene parcele z zgrajenimi stavbami in gradbenimi inženirskimi objekti, ki niso objekti gospodarske javne infrastrukture, in tista zemljišča, na katerih se je na podlagi dokončnega gradbenega dovoljenja začelo z gradnjo stavb in gradbenih inženirskih objektov, ki niso objekti gospodarske javne infrastrukture.

(2) Zazidano stavbno zemljišče se plačuje od stanovanjske oziroma poslovne površine objekta.

(3) Stanovanjska površina je čista tlorisna površina sob, predsobe, hodnikov v stanovanju, kuhinje, kopalnice, shrambe in drugih zaprtih prostorov stanovanja ter čista tlorisna površina garaže za osebne avtomobile.

(4) Poslovna površina je čista tlorisna površina poslovnega prostora in vseh prostorov, ki so funkcionalno povezani s poslovnim prostorom.

(5) Odprte poslovne površine so površine, ki so namenjene poslovni dejavnosti, kot so: nepokrita skladišča, interna parkirišča, delavnice na prostem, športno rekreativne površine, nepokrite gostinske površine, poslovne površine kamnolomov, peskokopov in druge odprte površine namenjene poslovni dejavnosti.

(6) Stanovanjske in poslovne površine se povzamejo po neto tlorisni površini iz Registra nepremičnin, ki ga vodi Geodetska uprava Republike Slovenije in je na vpogled preko svetovnega spleta. Od neto tlorisne površine objekta se odštejejo površine odprtih balkonov, odprtih lož in odprtih teras.

(7) V primeru da stavba gradbene parcele še nima določene, se do njene določitve za zazidano stavbno zemljišče šteje tisti del površine zemljiške parcele, na kateri stoji takšna stavba (fundus), pomnožena s faktorjem 1,5, preostali del površine zemljiške parcele pa se šteje za nezazidano stavbno zemljišče.

4. člen
(nezazidano stavbno zemljišče)

Za nezazidano stavbno zemljišče se štejejo tista zemljišča, za katera je s prostorskim izvedbenim aktom določeno:

– da je na njih dopustna gradnja stanovanjskih in poslovnih stavb, ki niso namenjene za potrebe zdravstva, socialnega in otroškega varstva, šolstva, kulture, znanosti, športa in javne uprave,

– da je na njih dopustna gradnja gradbenih inženirskih objektov, ki niso objekti javne infrastrukture in tudi niso namenjeni za potrebe zdravstva, socialnega in otroškega varstva, šolstva, kulture, znanosti, športa in javne uprave.

5. člen
(območja)

(1) Nadomestilo se plačuje na celotnem območju Občine Litija in je razdeljeno na štiri območja:

– 1. poselitveno območje mesta Litija,

– 2. poselitveno območje naselij Kresnice, Zagorica in industrijskega dela naselja Breg pri Litiji,

– 3. poselitveno območje naselij Gabrovka, Dole pri Litiji, Jevnica, Sava, Vače, Polšnik, Zgornji Hotič, Spodnji Hotič in neindustrijskega dela naselja Breg pri Litiji,

– 4. poselitveno območje drugih strjenih naselij v občini in razpršene gradnje, ki so opremljene najmanj z vodovodnim in električnim omrežjem.

(2) Meje območij iz prejšnjega odstavka so enake mejam naselij, ki sestavljajo posamezno območje iz prejšnjega odstavka. Meje naselij so povzete iz registra prostorskih enot, ki ga vodi Geodetska uprava Republike Slovenije.

(3) Ne glede na prejšnji odstavek industrijski del naselja Breg pri Litiji iz druge alineje prvega odstavka tega člena sestavljajo nepremičnine znotraj naselja Breg pri Litiji, ki na podlagi Odloka o Občinskem prostorskem načrtu Občine Litija

(Uradni list RS, št. 58/10 in 63/18) po podrobnejši namenski rabi spadajo v območje IG – gospodarske cone, neindustrijski del naselja Breg pri Litiji iz tretje alineje prvega odstavka tega člena pa sestavljajo vse preostale nepremičnine znotraj naselja Breg pri Litiji.

II. MERILA ZA DOLOČITEV VIŠINE NADOMESTILA

a) **Merila za določitev višine nadomestila za zazidano stavbno zemljišče**

6. člen

(komunalna opremljenost)

Opremljenost stavbnega zemljišča s komunalnimi in drugimi objekti in napravami individualne in kolektivne rabe oziroma možnost priključitve objekta na posamezno infrastrukturo se ovrednoti z naslednjimi točkami:

– sistem za oskrbo s pitno vodo s hidrantno mrežo 20 točk
– sistem za oskrbo s pitno vodo brez hidrantne mreže 15 točk
– javna kanalizacija 10 točk
– električno omrežje 20 točk
– telefonsko omrežje 10 točk
– asfaltna cesta s hodniki za pešce 20 točk
– asfaltna cesta brez hodnikov za pešce 15 točk
– makadamska cesta 10 točk
– javna razsvetljava 20 točk

7. člen

(omejitve)

Pri določanju komunalne opremljenosti zemljišča iz prejšnjega člena tega odloka:

– se šteje, da je stavbno zemljišče opremljeno z javno razsvetljavo, če je svetilka javne razsvetljave od meje stavbnega zemljišča oddaljena manj kot 80 m;

– se šteje, da ima stavbno zemljišče možnost priključitve na javno asfaltno cesto, če je priključek oddaljen od meje stavbnega zemljišča manj kot 500 m, v nasprotnem primeru se šteje, da ima stavbno zemljišče možnost priključitve na makadamsko cesto.

8. člen

(lega in namembnost)

(1) Po namenu uporabe so objekti oziroma deli objektov opredeljeni glede na območja, določena v 5. členu odloka, in ob upoštevanju standardne klasifikacije dejavnosti. Njihova lega oziroma namembnost se točkuje na način, kot izhaja iz spodnje razpredelnice:

Stanovanjski namen				
Območje	1.	2.	3.	4.
Stanovanjske stavbe oziroma prostori	20 točk	15 točk	10 točk	0 točk

Poslovni namen				
Območje	1.	2.	3.	4.
A) Trgovina, popravila motornih vozil in izdelkov široke porabe, gostinstvo, finančno posredništvo, poslovanje z nepremičninami, najem in poslovne storitve	300 točk	150 točk	50 točk	25 točk
B) Dejavnost javne uprave in obrambe, obvezno socialno zavarovanje, izobraževanje, zdravstvo in socialno varstvo, dejavnost javne higiene, dejavnost združenj in organizacij, rekreacijske, kulturne in športne dejavnosti, druge javne storitvene dejavnosti	20 točk	20 točk	20 točk	20 točk
C) Proizvodnja cementa, apna, mavca ter izdelkov iz betona, cementa, mavca	200 točk	200 točk	100 točk	100 točk
D) Vse dejavnosti, ki niso opredeljene pod A), B) in C)	120 točk	120 točk	25 točk	25 točk

(2) Odprte poslovne površine se ovrednotijo s 50 % točk zazidanega stavbnega zemljišča.

(3) Odprte športno rekreativne površine se ovrednotijo s 25 % točk zazidanega stavbnega zemljišča, zaprte rekreativne površine pa s 50 % točk zazidanega stavbnega zemljišča.

(4) Kot območje izjemno ugodne lokacije v zvezi s pridobivanjem dohodka v mestu Litija se šteje območje na levi strani mesta Litije med železniško progo in reko Savo, vezano na lokacijo ob Ljubljanski cesti, in območje na desni strani mesta Litija, ki obsega območje med Zasavsko cesto, Jerebovo ulico, Levstikovo ulico, Grbinsko cesto, Cesto Dolenjskega odreda (vključno z območjem Ježe) in Savsko cesto (do križišča z Zasavsko cesto).

(5) Trgovski objekti z neto tlorisno površino nad 350 m², ki se nahajajo znotraj območja, navedenega v prejšnjem odstavku, se dodatno točkujejo z 200 točkami.

9. člen

(smotrnost uporabe stavbnega zemljišča)

(1) Za objekte z več stanovanjskimi enotami se zmanjša skupno število točk za naslednje odstotke:

– pri stavbah z do 2 stanovanjema 0 %
– pri stavbah s 3 do 4 stanovanji 1 %
– pri stavbah s 5 do 10 stanovanji 10 %
– pri stavbah z več kot 10 stanovanji 15 %.

(2) Stanovanjske površine, v katerih nihče ne biva najmanj eno leto pred odmero nadomestila za tekoče leto, in poslovne površine, v katerih nihče ne opravlja poslovne dejavnosti najmanj eno leto pred odmero nadomestila za tekoče leto, se dodatno točkuje s 100 točkami. Nadomestilo se odmeri tako, da se upošteva zadnji pretežni namen rabe prostora.

(3) Občinska uprava preverja podatek o praznih stanovanjskih ali poslovnih površinah, ki se dodatno točkujejo, iz Centralnega registra prebivalcev oziroma iz Poslovnega registra, ki ga vodi AJPES.

b) **Merila za določitev višine nadomestila za nezazidano stavbno zemljišče**

10. člen

(komunalna opremljenost, namembnost in smotrna uporaba zemljišča)

Za nezazidano stavbno zemljišče se nadomestilo z upoštevanjem opremljenosti stavbnega zemljišča s komunalnimi

in drugimi objekti in napravami ter namembnosti in smotrnosti uporabe stavbnega zemljišča določi z enotnim kriterijem glede na območja iz 5. člena tega odloka:

Območje	1.	2.	3.	4.
Točke glede na komunalno opremljenost, namembnost in smotrno uporabo zemljišča	100 točk	70 točk	60 točk	40 točk

III. OPROSTITVE PLAČILA NADOMESTILA

11. člen

(enoletne oprostitve)

(1) Poleg oprostitev, ki jih navaja 59. člen Zakona o stavbnih zemljiščih (Uradni list SRS, št. 18/84, 32/85 – popr., 33/89, Uradni list RS, št. 24/92 – odl. US, 44/97 – ZSZ in 101/13 – ZDavNepr), se za dobo enega leta oprosti plačila nadomestila zavezanca, ki živi z drugimi člani v skupnem gospodinjstvu v slabih življenjskih razmerah in izpolnjuje eno od naslednjih meril:

– eden izmed članov prejema denarno socialno pomoč ali varstveni dodatek skladno s predpisi, ki urejajo socialno varstvene prejemke,

– eden izmed članov je upravičenec do subvencionirane stanovanjske najemnine.

(2) V primeru, da je v enostanovanjski hiši oziroma stanovanjski enoti več kot eno skupno gospodinjstvo, morajo biti merila za oprostitev iz prejšnjega odstavka izpolnjena v obeh oziroma vseh gospodinjstvih, če je zavezanec en sam za celotno enostanovanjsko hišo oziroma stanovanjsko enoto.

(3) V primeru elementarne nesreče, zaradi česar stanovanjski objekt ni več uporaben za bivanje, oziroma je del stanovanjskega objekta huje poškodovan in zavezanec vseeno biva v njem, se zavezanca na lastno zahtevo oprosti plačila nadomestila, če se ugotovi, da bi plačevanje nadomestila ogrožalo socialno varnost zavezanca in njegove družine. Oprostitev velja za dobo enega leta.

(4) Pisni zahtevek za oprostitev plačila nadomestila mora zavezanec vložiti najkasneje do 31. januarja za tekoče leto pri občinski upravi. K pisnemu zahtevku mora zavezanec priložiti vsa potrebna dokazila (odločba centra za socialno delo, dokazila o višini dohodka družine za preteklo leto ipd.).

(5) O oprostitvi plačila nadomestila občinska uprava izda ustrezno odločbo.

IV. ODMERA NADOMESTILA

12. člen

(odmera nadomestila za zazidano stavbno zemljišče)

Letna višina nadomestila se določi tako, da se skupno število točk, določenih po merilih za določitev višine nadomestila za zazidano stavbno zemljišče, pomnoži z vrednostjo točke ter s površino zazidanega stavbnega zemljišča.

13. člen

(odmera nadomestila za nezazidano stavbno zemljišče)

Višina nadomestila za nezazidano stavbno zemljišče se določi tako, da se skupno število točk, določenih po merilih za določitev višine nadomestila za nezazidano stavbno zemljišče, pomnoži s površino nezazidanega stavbnega zemljišča, z vrednostjo točke ter s korekcijskim faktorjem v višini 0,21.

14. člen

(vrednost točke)

Vrednost točke za odmero nadomestila na območju Občine Litija se določi v višini 0,0069 EUR.

15. člen

(prijava)

(1) Zavezanci so dolžni prijaviti pri občinski upravi vse spremembe, ki vplivajo na nastanek obveznosti plačila nadomestila oziroma ki kakorkoli vplivajo na odmero nadomestila.

(2) Sprememba za plačilo nadomestila, nastala med letom oziroma po odmeri nadomestila za tekoče leto, se upošteva od 1. januarja naslednjega leta dalje.

(3) Za izračun nadomestila se uporabljajo uradni podatki in evidence. Če ti podatki niso dostopni, je zavezanec za plačilo nadomestila dolžan na poziv občinske uprave v roku 15 dni od prejema poziva posredovati verodostojne podatke, ki omogočajo odmero nadomestila.

16. člen

(vodenje evidence, izdaja odločbe)

(1) Evidenco zavezancev za plačilo nadomestila vodi in vzdržuje občinska uprava, ki posreduje podatke za odmero pristojnemu finančnemu organu.

(2) Odločbo o odmeri nadomestila izda zavezancu pristojni finančni organ, ki tudi vodi postopke v zvezi z odmero, nadzorom obračunavanja, plačevanja in izterjavo nadomestila v skladu z zakonom o davčnem postopku.

V. KAZENSKA DOLOČBA

17. člen

(kazenska določba)

(1) Zavezanec za plačilo nadomestila, ki v skladu s tem odlokom pri občinski upravi ne prijavi vseh sprememb, ki vplivajo na nastanek obveznosti plačila nadomestila oziroma ki kakorkoli vplivajo na odmero nadomestila, ali če v prijavi navede netočne podatke, se:

– kaznuje z globo v višini 600 EUR, če je zavezanec pravna oseba,

– kaznuje z globo v višini 400 EUR, če je zavezanec samostojni podjetnik posameznik ali posameznik, ki samostojno opravlja dejavnost,

– kaznuje z globo v višini 200 EUR odgovorna oseba pravne osebe iz prve alineje ali samostojnega podjetnika posameznika ali posameznika, ki samostojno opravlja dejavnost, iz druge alineje,

– kaznuje z globo v višini 200 EUR, če je zavezanec fizična oseba.

(2) Nadzor nad izvajanjem določbe iz prejšnjega odstavka izvaja medobčinski inšpektorat in redarstvo.

VI. PREHODNA IN KONČNA DOLOČBA

18. člen

(prehodna določba)

(1) Z uveljavitvijo tega odloka preneha veljati Odlok o nadomestilu za uporabo stavbnega zemljišča v Občini Litija (Uradni list RS, št. 132/03, 119/04, 119/05, 106/11 in 89/12).

(2) Nadomestilo za uporabo stavbnega zemljišča za nezazidana stavbna zemljišča se začne na podlagi tega odloka

odmerjati s 1. januarjem leta, ki sledi letu, v katerem bo vzpostavljena ustrezna evidenca nezazidanih stavbnih zemljišč. Do takrat se za odmero nadomestila za uporabo stavbnega zemljišča za nezazidana stavbna zemljišča uporablja odlok iz prejšnjega odstavka.

19. člen

(končna določba)

Ta odlok začne veljati naslednji dan po objavi v Uradnem listu Republike Slovenije.

Št. 007-8/2017-10
Litija, dne 17. decembra 2018

Župan
Občine Litija
Franci Rokavec l.r.

LOŠKI POTOK

4041. Sklep o imenovanju podžupana Občine Loški Potok

Župan Občine Loški Potok je na podlagi 16. člena Statuta Občine Loški Potok (Uradni list RS, št. 41/17) in 33.a člena Zakona o lokalni samoupravi (Uradni list RS, št. 94/07 – UPB2, 76/08, 79/09, 51/10, 40/12 – ZUJF, 14/15 – ZUUJFO, 11/18 – ZSPDSLS-1 in 30/18) sprejel

S K L E P
o imenovanju podžupana Občine Loški Potok

1. člen

Za podžupana Občine Loški Potok imenujem člana Občinskega sveta Občine Loški Potok, Maksa Lavriča, stanujočega Stari Kot 31, 1319 Draga.

2. člen

Podžupan svojo funkcijo opravlja nepoklicno.

3. člen

Podžupan pomaga županu pri njegovem delu ter opravlja posamezne naloge iz pristojnosti župana, za katere ga župan pooblasti.

4. člen

Podžupan nadomešča župana v primeru njegove odsotnosti ali zadržanosti. V času nadomeščanja opravlja podžupan tekoče naloge iz pristojnosti župana in tiste njegove naloge, za katere ga župan pooblasti.

5. člen

Ta sklep začne veljati z dnem sprejema, objavi pa se v Uradnem listu Republike Slovenije.

Št. 032-00003/2018-01
Hrib - Loški Potok, dne 13. decembra 2018

Župan
Občine Loški Potok
Ivan Benčina l.r.

4042. Sklep o začasnem financiranju Občine Loški Potok v obdobju januar–marec 2019

Na podlagi 33. člena Zakona o javnih financah (Uradni list RS, št. 79/99, 124/00, 79/01, 30/02, 56/02 – ZJU in 110/2 – ZDT-B, 127/06 – ZJZP, 14/07 – ZSDPO, 109/08 in 49/09) in 28. člena Statuta Občine Loški Potok (Uradni list RS, št. 41/17) je župan Občine Loški Potok, dne 13. 12. 2018 sprejel

S K L E P
o začasnem financiranju Občine Loški Potok v obdobju januar–marec 2019

1. SPLOŠNA DOLOČBA

1. člen

(vsebina sklepa)

S tem sklepom se določa in ureja začasno financiranje Občine Loški Potok (v nadaljevanju občina) v obdobju od 1. januarja do 31. marca 2019 (v nadaljnjem besedilu: obdobje začasnega financiranja).

2. VIŠINA IN STRUKTURA ZAČASNEGA FINANCIRANJA

2. člen

(sestava proračuna in višina splošnega dela proračuna)

V obdobju začasnega financiranja se prihodki in drugi prejemki ter odhodki in drugi izdatki splošnega dela proračuna določijo v naslednjih zneskih:

A.	BILANCA PRIHODKOV IN ODHODKOV	
	Skupina/podskupina kontov	Proračun januar–marec 2019
I.	SKUPAJ PRIHODKI (70+71+72+73+74)	474.866
	TEKOČI PRIHODKI (70+71)	434.103
70	DAVČNI PRIHODKI	383.125
	700 Davki na dohodek in dobiček	368.067
	703 Davki na premoženje	5.038
	704 Domači davki na blago in storitve	10.020
	706 Drugi davki	0
71	NEDAVČNI PRIHODKI	50.978
	710 Udeležba na dobičku in prihodki od premoženja	47.745
	711 Takse in pristojbine	120
	712 Globe in druge denarne kazni	950
	713 Prihodki od prodaje blaga in storitev	663
	714 Drugi nedavčni prihodki	1.500
74	TRANSFERNI PRIHODKI	40.763
	740 Transferni prihodki iz drugih javnofinančnih institucij	40.763
II.	SKUPAJ ODHODKI (40+41+42+43)	458.219
40	TEKOČI ODHODKI	120.073
	400 Plače in drugi izdatki zaposlenim	40.912
	401 Prispevki delodajalcev za socialno varnost	7.045
	402 Izdatki za blago in storitve	71.496
	403 Plačila domačih obresti	620
41	TEKOČI TRANSFERI	134.734
	410 Subvencije	8.983
	411 Transferi posameznikom in gospodinjstvom	96.464

	413 Drugi tekoči domači transferi	29.287
42	INVESTICIJSKI ODHODKI	201.912
	420 Nakup in gradnja osnovnih sredstev	201.912
43	INVESTICIJSKI TRANSFERI	1.500
	432 Investicijski transferi proračunskim uporabnikom	1.500
III.	PRORAČUNSKI PRESEŽEK (I.-II.) (PRORAČUNSKI PRIMANJKLJAJ)	16.647
B.	RAČUN FINANČNIH TERJATEV IN NALOŽB	
IV.	PREJETA VRAČILA DANIH POSOJIL IN PRODAJA KAPITALSKIH DELEŽEV	0
V.	DANA POSOJILA IN POVEČANJE KAPITALSKIH DELEŽEV	0
VI.	PREJETA MINUS DANA POSOJILA IN SPREMEMBE KAPITALSKIH DELEŽEV (IV-V)	0
C.	RAČUN FINANCIRANJA	
VII.	ZADOLŽEVANJE (500)	0
50	ZADOLŽEVANJE	0
	500 Domače zadolževanje	0
VIII.	ODPLAČILA DOLGA (550)	16.556
55	ODPLAČILA DOLGA	16.556
	550 Odplačila domačega dolga	16.556
IX.	SPREMEMBA STANJA SREDSTEV NA RAČUNU (I.+IV.+VII.-II.-V.-VIII.)	91
X.	NETO ZADOLŽEVANJE (VII.-VIII.)	–16.556
XI.	NETO FINANCIRANJE (VI.+X.-IX.)	–16.647
XII.	STANJE SREDSTEV NA RAČUNIH NA DAN 31. 12. PRETEKLEGA LETA	0

V obdobju začasnega financiranja se lahko prejemki in izdatki povečajo za namenske prejemke in izdatke, ki so opredeljeni s 43. členom ZJF oziroma odlokom o proračunu, če niso načrtovani v začasnem financiranju.

3. člen

(posebni del proračuna)

Finančni načrti neposrednih uporabnikov se določijo do ravni proračunskih postavk – podkontov in so priloga temu sklepu ter se objavijo na spletni strani občine.

3. IZVRŠEVANJE ZAČASNEGA FINANCIRANJA

4. člen

(uporaba predpisov)

V obdobju začasnega financiranja se za izvrševanje začasnega financiranja uporabljajo ZJF, pravilnik, ki ureja postopke za izvrševanje proračuna Republike Slovenije, zakon, ki ureja izvrševanje proračuna Republike Slovenije in odlok o proračunu.

5. člen

(prevzemanje in plačevanje obveznosti)

V obdobju začasnega financiranja lahko neposredni uporabniki prevzemajo in plačujejo obveznosti iz istih proračunskih postavk kot v proračunu preteklega leta.

Neposredni uporabniki lahko v obdobju začasnega financiranja prevzemajo in plačujejo obveznosti v breme svojega finančnega načrta samo v okviru pravic porabe iz svojega finančnega načrta, določenega v posebnem delu proračuna.

Nove proračunske postavke lahko neposredni uporabnik odpre le na podlagi 41., 43. in 44. člena ZJF.

4. KONČNA DOLOČBA

6. člen

(uveljavitev sklepa)

Ta sklep začne veljati naslednji dan po objavi v Uradnem listu Republike Slovenije, uporablja pa se od 1. januarja 2019 dalje.

Št. 410-0060/2018
Hrib - Loški Potok, dne 13. decembra 2018

Župan
Občine Loški Potok
Ivan Benčina l.r.

MEŽICA

4043. Poročilo o izidu volitev za župana Občine Mežica

Občinska volilna komisija je na podlagi 90. člena v zvezi z 108. členom Zakona o lokalnih volitvah (Uradni list RS, št. 72/93 in spremembe; nadaljevanju: ZLV) na 8. redni seji dne 21. 11. 2018 sestavila

P O R O Č I L O
o izidu volitev za župana Občine Mežica

Občinska volilna komisija je na podlagi zapisnikov o delu volilnih odborov pri ugotavljanju izida glasovanja za župana Občine Mežica ugotovila naslednje rezultate glasovanja:

I.

1. Na rednih lokalnih volitvah 18. 11. 2018 je imelo pravico voliti 3063 volivcev, ki so bili vsi vpisani v volilne imenike.

2. Skupno je glasovalo 1191 volivcev ali 38,88 % vseh volilnih upravičencev od tega:

1.	na voliščih na dan glasovanja po volilnem imeniku	1165
2.	po pošti	1
3.	predčasno	25
4.	s potrdilom	0

3. Skupno število oddanih glasovnic je bilo 1191 od tega 976 veljavnih in 215 neveljavnih.

4. Kandidat za župana je bil

Zap. št.	Ime in priimek	Število glasov	%
1.	Dušan Krebel	976	100

II.

Občinska volilna komisija je na podlagi 107. člena ZLV ugotovila, da je za župana Občine Mežica izvoljen Dušan KREBEL, roj. 20. 1. 1957, stanujoč Möderndorferjeva pot 1, Mežica.

Občinska volilna komisija Občine Mežica izda na podlagi 91. člena v zvezi z 108. členom ZLV izvoljenemu kandidatu potrdilo o izvolitvi.

Št. 040-0001/2018-75
Mežica, dne 21. novembra 2018

Predsednica Občinske volilne komisije
Janja Podričnik l.r.

Namestnica predsednice **Vesna Skudnik** l.r.
Članica **Žana Avberšek**
Namestnik članice **Milan Gavez** l.r.
Član **Dejan Kavtičnik** l.r.
Namestnica člana **Betka Plaz** l.r.
Članica **Mira Steblovnik** l.r.
Namestnik članice **Franc Rožej** l.r.

4044. Poročilo o izidu volitev za Občinski svet Občine Mežica

Občinska volilna komisija je na podlagi 90. člena v zvezi z 108. členom Zakona o lokalnih volitvah (Uradni list RS, št. 72/93 in spremembe; nadaljevanju: ZLV) na 8. redni seji dne 21. 11. 2018 sestavila

P O R O Č I L O
o izidu volitev za Občinski svet Občine Mežica

Občinska volilna komisija je na podlagi zapisnikov o delu volilnih odborov pri ugotavljanju izida glasovanja v Občinski svet Občine Mežica, ki šteje 14 članov, ugotovila naslednje rezultate glasovanja.

I.

1. Na rednih lokalnih volitvah 18. 11. 2018 je imelo pravico voliti 3063 volivcev, ki so bili vsi vpisani v volilne imenike.

2. Skupno je glasovalo 1191 volivcev ali 38,88 % vseh volilnih upravičencev od tega:

1.	na voliščih na dan glasovanja po volilnem imeniku	1165
2.	po pošti	1
3.	predčasno	25
4.	s potrdilom	0

II.

Skupno število oddanih glasovnic je bilo 1191. Od tega je bilo 1159 veljavnih in 32 neveljavnih.

Posamezne liste, ki so navedene po izžrebanem vrstnem redu, so dobile naslednje število glasov:

Zap. št.	Ime liste	Št. glasov	% glasov
1	MIRKO JEZERNIK IN SKUPINA VOLIVCEV	53	4.57
2	SD – SOCIALNI DEMOKRATI	167	14.41
3	SLS – SLOVENSKA LJUDSKA STRANKA	128	11.04
4	SMC – STRANKA MODERNEGA CENTRA	53	4.57
5	SDS – SLOVENSKA DEMOKRATSKA STRANKA	199	17.17
6	NSI – NOVA SLOVENIJA – KRŠČANSKI DEMOKRATI	40	3.45
7	MEŽICA BREZ MEJA	188	16.22
8	LISTA KAJŽAR ZA MEŽICO	217	18.72
9	LISTA ZA SOODLOČANJE IN POMOČ OBČANOM	114	9.84
	SKUPAJ:	1159	100.00

III.

Na podlagi 14. člena ZLV je Občinska volilna komisija ugotovila, da pripada posameznim listam naslednje število mandatov:

Zap. št.	Ime liste	Št. mandatov
1	MIRKO JEZERNIK IN SKUPINA VOLIVCEV	0
2	SD – SOCIALNI DEMOKRATI	2
3	SLS – SLOVENSKA LJUDSKA STRANKA	2
4	SMC – STRANKA MODERNEGA CENTRA	0
5	SDS – SLOVENSKA DEMOKRATSKA STRANKA	3
6	NSI – NOVA SLOVENIJA – KRŠČANSKI DEMOKRATI	0
7	MEŽICA BREZ MEJA	3
8	LISTA KAJŽAR ZA MEŽICO	3
9	LISTA ZA SOODLOČANJE IN POMOČ OBČANOM	1
	SKUPAJ:	14

Občinska volilna komisija je za posamezne liste kandidatov, ki so dobile mandat v občinskem svetu ugotavljala vpliv preferenčnih glasov, v skladu z drugim odstavkom 18. člena ZLV, ki določa kot sledi.

Kandidati so izvoljeni po vrstnem redu na listi, razen če je najmanj četrtina volivcev, ki so glasovali za posamezno listo kandidatov, oddala preferenčne glasove za posamezne kandidate z liste. V tem primeru so z liste izvoljeni kandidati, ki so dobili največje število preferenčnih glasov po zaporedju največjega števila preferenčnih glasov, kolikor število preferenčnih glasov posameznega kandidata presega 10 odstotkov števila vseh glasov, oddanih za listo. Če po tem pravilu ni izvoljenih toliko kandidatov, kolikor mandatov pripada posamezni listi, se preostali mandati dodelijo kandidatom po vrstnem redu kandidatov na listi.

Za SD – SOCIALNI DEMOKRATI je bilo oddanih skupaj 112 preferenčnih glasov, kar je več kot 25 % oddanih glasov za to listo, zato se vrstni red za to listo določi po zaporedju največjega števila oddanih preferenčnih glasov za posamezne kandidate s te liste. Na tej listi je edini kandidat, to je kandidat pod zaporedno številko ena Tadej Pungartnik dobil 59 (35,33 %) preferenčnih glasov in s tem presegel 10 % števila vseh glasov oddanih za to listo, zato se mu je dodelil mandat, ki pripada tej listi. Drugi mandat pripada naslednji kandidatki na listi pod zaporedno številko dve, to je kandidatka Marijanca Šumah Vertačnik.

Za SLS – SLOVENSKA LJUDSKA STRANKA je bilo oddanih skupaj 79 (61,72 %) preferenčnih glasov, kar je več kot 25 % oddanih glasov za to listo, zato se mora vrstni red za to listo določiti po zaporedju največjega števila oddanih preferenčnih glasov za posamezne kandidate s te liste. Na listi je en kandidat, to je kandidat pod zaporedno številko ena Lovro Vreš dobil 27 (21,09 %) preferenčnih glasov in kandidatka pod zaporedno številko dve Darja Maurič, ki je dobila 19 (14,84 %) preferenčnih glasov in s tem oba presegla 10 % števila vseh glasov oddanih za to listo, zato se jima dodelita mandata, ki pripada tej listi.

Za SDS – SLOVENSKA DEMOKRATSKA STRANKA je bilo oddanih skupaj 140 preferenčnih glasov, kar je več kot 25 % oddanih glasov za to listo, zato se mora vrstni red za to

listo določiti po zaporedju največjega števila oddanih preferenčnih glasov za posamezne kandidate s te liste. Na tej listi je edini kandidat, to je kandidat pod zaporedno številko ena Miro Petek, ki je dobil 63 (31,66 %) preferenčnih glasov in s tem presegel 10 % števila vseh glasov oddanih za to listo, zato se mu je dodelil mandat, ki pripada tej listi. Druga dva mandata pripada kandidatoma pod zaporedno številko dve in tri, in sicer Tatjani Uranc in Ferdinandu Arlu.

Za MEŽICA BREZ MEJA je bilo oddanih 124 preferenčnih glasov, kar je več kot 25 % oddanih glasov za to listo, zato se mora vrstni red za to listo določiti po zaporedju največjega števila oddanih preferenčnih glasov za posamezne kandidate s te liste. Na tej listi sta dva kandidata presegla 10 % števila vseh glasov oddanih za to listo, zato se jima dodelita mandata, ki pripadata tej listi na podlagi preferenčnih glasov, in sicer Aleksandru Praperju, ki je dobil 68 (36,17 %) preferenčnih glasov in Boštjanu Lesjaku, ki je dobil 21 (11,17 %) preferenčnih glasov. Tretji mandat te liste pa pripada kandidatki pod zaporedno številko dve Ljudmili Podričnik.

Za LISTO KAJŽAR ZA MEŽICO je bilo oddanih 127 preferenčnih glasov, kar je več kot 25 % vseh oddanih glasov za to listo, zato se mora vrstni red za to listo določiti po zaporedju največjega števila oddanih preferenčnih glasov za posamezne kandidate s te liste. Na tej listi je en kandidat presegel 10 % števila vseh glasov oddanih za to listo, zato mu dodeli mandat, ki pripada tej listi na podlagi preferenčnih glasov, in sicer kandidatu pod zaporedno številko ena Avgustu Gerdeju, ki je dobil 55 (25,35 %) preferenčnih glasov. Drugi in tretji mandat te liste pripadata kandidatoma pod zaporedno številko dve in tri, to sta Ema Žagar in Uroš Vrčkovnik.

Za LISTO ZA SOODLOČANJE IN POMOČ OBČANOM je bilo oddanih 81 preferenčnih glasov, kar je več kot 25 % vseh oddanih glasov za to listo, zato se mora vrstni red za to listo določiti po zaporedju največjega števila oddanih preferenčnih glasov za posamezne kandidate s te liste. Na tej listi je največ preferenčnih glasov 28 (24,56 %) prejel kandidat Janez Rotovnik, zato se mu dodeli mandat, ki pripada tej listi na podlagi preferenčnih glasov.

Občinska volilna komisija ugotavlja, da so bili v skladu s 14. in 18. členom ZLV izvoljeni v Občinski svet Občine Mežica naslednji kandidati:

TADEJ PUNGARTNIK – SD
MARIJANCA ŠUMAH VERTAČNIK – SD
LOVRO VREŠ – SLS
DARJA MAURIČ – SLS
MIRO PETEK – SDS
TATJANA URANC – SDS
FERDINAND ARL – SDS
ALEKSANDER PRAPER – MEŽICA BREZ MEJA
BOŠTJAN LESJAK – MEŽICA BREZ MEJA
LJUDMILA PODRIČNIK – MEŽICA BREZ MEJA
AVGUST GERDEJ – LISTA KAJŽAR ZA MEŽICO
EMA ŽAGAR – LISTA KAJŽAR ZA MEŽICO
UROŠ VRČKOVNIK – LISTA KAJŽAR ZA MEŽICO
JANEZ ROTOVNIK – LISTA ZA SOODLOČANJE IN POMOČ OBČANOM

V občinski svet se ni uspelo uvrstiti kandidatom iz liste:
– Mirko Jezernik in skupina volivcev
– SMC – Stranka modernega centra
– NSI – Nova Slovenija – krščanski demokrati.

Vsem izvoljenim kandidatom za člane Občinskega sveta Občine Mežica, Občinska volilna komisija Občine Mežica izda potrdilo o izvolitvi na podlagi 91. člena ZLV.

Izid volitev se na podlagi drugega odstavka 90. člena ZLV objavi v občinskem uradnem glasilu, to je Uradnem listu Republike Slovenije.

Št. 040-0001/2018-74
Mežica, dne 21. novembra 2018

Predsednica Občinske volilne komisije
Janja Podričnik l.r.

Namestnica predsednice **Vesna Skudnik** l.r.
Članica **Žana Avberšek**
Namestnik članice **Milan Gavez** l.r.
Član **Dejan Kavtičnik l**.r.
Namestnica člana **Betka Plaz** l.r.
Članica **Mira Steblovnik** l.r.
Namestnik članice **Franc Rožej** l.r.

MIREN - KOSTANJEVICA

4045. Sklep o začasnem financiranju Občine Miren - Kostanjevica v obdobju januar–marec 2019

Na podlagi 33. člena Zakona o javnih financah (Uradni list RS, št. 11/11 – uradno prečiščeno besedilo ZJF – UPB4, 14/13 – popr., 101/13 in 55/15; v nadaljevanju: ZJF) in 113. člena Statuta Občine Miren - Kostanjevica (Uradni list RS, št. 2/16 – uradno prečiščeno besedilo in 62/16) je župan Občine Miren - Kostanjevica dne 10. 12. 2018 sprejel

S K L E P
o začasnem financiranju Občine Miren - Kostanjevica v obdobju januar–marec 2019

1. SPLOŠNA DOLOČBA

1. člen
(vsebina sklepa)

S tem sklepom se določa in ureja začasno financiranje Občine Miren - Kostanjevica (v nadaljevanju: občina) v obdobju od 1. januarja do 31. marca 2019 (v nadaljevanju: obdobje začasnega financiranja).

2. člen
(podlaga za začasno financiranje)

Začasno financiranje temelji na proračunu občine za leto 2018. Obseg prihodkov in drugih prejemkov ter odhodkov in drugih izdatkov občine je določen v skladu z Zakonom o javnih financah (Uradni list RS, št. 11/11 – uradno prečiščeno besedilo ZJF – UPB4, 14/13 – popr., 101/13 in 55/15; v nadaljevanju: ZJF) in Odlokom o proračunu Občine Miren - Kostanjevica za leto 2018 (Uradni list RS, št. 14/17 in spremembe odloka št. 007-19/2017-1 sprejete na 30. redni seji občinskega sveta dne 20. 9. 2017, spremembe odloka št. 007-24/2017-1 sprejete na 32. redni seji dne 14. 12. 2017 in spremembe odloka št. 007-18/2018-1 sprejete na 6. izredni seji občinskega sveta dne 8. 11. 2018; v nadaljevanju: odlok o proračunu).

2. OBSEG ZAČASNEGA FINANCIRANJA

2. člen
(sestava proračuna in višina splošnega dela proračuna)

Neposredni proračunski uporabniki lahko v obdobju začasnega financiranja prevzemajo in plačujejo obveznosti v breme svojega finančnega načrta do višine sorazmerne s porabljenimi sredstvi v enakem obdobju preteklega leta. Obseg odhodkov in drugih izdatkov realiziranega proračuna v obdobju od 1. januarja do 31. marca 2018 je znašal 753.325,18 € in predstavlja obseg začasnega financiranja po tem sklepu.

Začasno financiranje se izvaja v okviru tekočih prejemkov proračuna in s črpanjem sredstev na računih občine iz preteklega leta.

Po preteku začasnega financiranja, se v tem obdobju plačani izdatki in vplačani prejemki, vključijo v proračun občine za leto 2019.

V obdobju začasnega financiranja se lahko prejemki in izdatki občine povečajo za namenske prejemke in izdatke, ki so tako opredeljeni s 43. členom ZJF oziroma odlokom o proračunu, če niso načrtovani v začasnem financiranju.

3. IZVRŠEVANJE ZAČASNEGA PRORAČUNA

3. člen

(uporaba predpisov)

V obdobju začasnega financiranja se za izvrševanje začasnega financiranja uporabljajo ZJF, pravilnik, ki ureja postopke za izvrševanje proračuna Republike Slovenije, zakon, ki ureja izvrševanje proračuna Republike Slovenije in odlok o proračunu.

4. člen

(prevzemanje in plačevanje obveznosti)

V obdobju začasnega financiranja lahko neposredni uporabniki prevzemajo in plačujejo obveznosti iz istih proračunskih postavk kot v proračunu preteklega leta.

Nove proračunske postavke lahko neposredni uporabnik odpre le na podlagi 41., 43. in 44. člena ZJF.

4. OBSEG ZADOLŽEVANJA OBČINE V OBDOBJU ZAČASNEGA FINANCIRANJA

5. člen

(obseg zadolževanja občine)

V obdobju začasnega financiranja se lahko občina zadolži do višine, ki je potrebna za odplačilo glavnic dolga v tekočem proračunskem letu.

5. KONČNA DOLOČBA

6. člen

(uveljavitev sklepa)

Ta sklep začne veljati naslednji dan po objavi v Uradnem listu Republike Slovenije, uporablja pa se od 1. januarja 2019 dalje.

Št. 007-0019/2018-1
Miren, dne 10. decembra 2018

Župan
Občine Miren - Kostanjevica
Mauricij Humar l.r.

ODRANCI

4046. Ugotovitveni sklep o določitvi vrednosti točke za odmero nadomestila za uporabo stavbnega zemljišča na območju Občine Odranci za leto 2019

Na podlagi 13. člena Odloka o nadomestilu za uporabo stavbnega zemljišča na območju Občine Odranci (Uradni list RS, št. 69/17) je župan sprejel

U G O T O V I T V E N I S K L E P

o določitvi vrednosti točke za odmero nadomestila za uporabo stavbnega zemljišča na območju Občine Odranci za leto 2019

1. člen

Vrednost točke za izračun nadomestila za uporabo stavbnega zemljišča se revalorizira s količnikom ugotovljenim na podlagi letnega indeksa rasti cen življenjskih potrebščin po podatkih Statističnega urada RS. Indeks rasti cen življenjskih potrebščin za obdobje pred letom, za katero se nadomestilo odmerja, znaša 102,0.

2. člen

Ugotovi se, da znaša revalorizirana vrednost točke za odmero nadomestila za uporabo stavbnega zemljišča (NUSZ) na območju Občine Odranci za leto 2019:

– za zazidana stavbna zemljišča 0,000357 EUR,
– za nezazidana stavbna zemljišča 0,000061 EUR.

Vrednost točke se pri izračunu zaokroži na šest decimalnih mest.

3. člen

Ta sklep začne veljati z dnem objave v Uradnem listu Republike Slovenije, uporabljati pa se začne s 1. 1. 2019.

Št. Ž-408/2018
Odranci, dne 12. decembra 2018

Župan
Občine Odranci
Ivan Markoja l.r.

PIVKA

4047. Sklep o začasnem financiranju Občine Pivka v obdobju januar–marec 2019

Na podlagi 33. člena Zakona o javnih financah (Uradni list RS, št. 11/11 – uradno prečiščeno besedilo, 14/13 – popr., 101/13, 55/15 – ZFisP, 96/15 – ZIPRS1617 in 13/18) in 30. člena Statuta Občine Pivka (Uradni list RS, št. 58/99, 77/00, 24/01, 110/05, 52/07, 54/10 in 111/13) je župan Občine Pivka dne 7. 12. 2018 sprejel

S K L E P

o začasnem financiranju Občine Pivka v obdobju januar–marec 2019

1. SPLOŠNA DOLOČBA

1. člen

(vsebina sklepa)

S tem sklepom se določa in ureja začasno financiranje Občine Pivka (v nadaljevanju: občina) v obdobju od 1. januarja do 31. marca 2019 (v nadaljnjem besedilu: obdobje začasnega financiranja).

2. člen

(podlaga za začasno financiranje)

Začasno financiranje temelji na proračunu občine za leto 2018. Obseg prihodkov in drugih prejemkov ter odhodkov in drugih izdatkov občine je določen v skladu z Zakonom o javnih financah (Uradni list RS, št. 11/11 – uradno prečiščeno besedilo, 14/13 – popr., 101/13, 55/15 – ZFisP, 96/15 – ZIPRS1617

in 13/18; v nadaljevanju: ZJF) in Odlokom o proračunu Občine Pivka za leto 2018 (Uradni list RS, št. 80/17, 44/18 in 67/18; v nadaljevanju: odlok o proračunu).

2. VIŠINA IN STRUKTURA ZAČASNEGA FINANCIRANJA

3. člen

(sestava proračuna in višina splošnega dela proračuna)

V obdobju začasnega financiranja se prihodki in drugi prejemki ter odhodki in izdatki splošnega dela proračuna določijo v naslednjih zneskih:

A.	BILANCA PRIHODKOV IN ODHODKOV	
		v EUR
Skupina/Podskupina kontov/Konto/Podkonto		Proračun januar–marec 2019
I.	SKUPAJ PRIHODKI (70+71+72+73+74+78)	2.125.479,09
	TEKOČI PRIHODKI (70+71)	1.916.619,23
70	DAVČNI PRIHODKI	1.676.684,88
	700 Davki na dohodek in dobiček	998.694,06
	703 Davki na premoženje	653.462,18
	704 Domači davki na blago in storitve	24.528,64
	706 Drugi davki	0,00
71	NEDAVČNI PRIHODKI	239.934,35
	710 Udeležba na dobičku in dohodki od premoženja	216.021,94
	711 Takse in pristojbine	1.480,60
	712 Globe in druge denarne kazni	14.874,66
	713 Prihodki od prodaje blaga in storitev	2.875,19
	714 Drugi nedavčni prihodki	4.681,96
72	KAPITALSKI PRIHODKI	35.385,48
	720 Prihodki od prodaje osnovnih sredstev	0,00
	721 Prihodki od prodaje zalog	0,00
	722 Prihodki od prodaje zemljišč in neopred. sredstev	35.385,48
73	PREJETE DONACIJE	1.000,00
	730 Prejete donacije iz domačih virov	1.000,00
	731 Prejete donacije iz tujine	0,00
74	TRANSFERNI PRIHODKI	157.474,38
	740 Transferni prihodki iz drugih javnofinančnih institucij	69.153,51
	741 Prejeta sredstva iz državnega proračuna iz sredstev proračuna Evropske unije	88.320,87
78	PREJETA SREDSTVA IZ EVROPSKE UNIJE IN DRUGIH DRŽAV	
	786 Ostala prejeta sredstva iz proračuna Evropske unije	15.000,00
II.	SKUPAJ ODHODKI (40+41+42+43)	2.036.783,78
40	TEKOČI ODHODKI	559.706,96
	400 Plače in drugi izdatki zaposlenim	126.418,35
	401 Prispevki delodajalcev za socialno varnost	20.810,94
	402 Izdatki za blago in storitve	402.182,66
	403 Plačila domačih obresti	5.295,01
	409 Rezerve	5.000,00
41	TEKOČI TRANSFERI	926.363,35
	410 Subvencije	86.550,00
	411 Transferi posameznikom in gospodinjstvom	519.086,11
	412 Transferi neprofitnim organizacijam in ustanovam	94.949,96
	413 Drugi tekoči domači transferi	225.777,28
	414 Tekoči transferi v tujino	0,00
42	INVESTICIJSKI ODHODKI	538.556,12
	420 Nakup in gradnja osnovnih sredstev	538.556,12
43	INVESTICIJSKI TRANSFERI	12.157,35
	430 Investicijski transferi	0,00
	431 Investicijski transferi neprof. organiz. in ustanovam	2.000,00
	432 Investicijski transferi proračunskim uporabnikom	10.157,35
III.	PRORAČUNSKI PRESEŽEK (I.-II.) (PRORAČUNSKI PRIMANJKLJAJ)	88.695,31
B.	RAČUN FINANČNIH TERJATEV IN NALOŽB	
IV.	PREJETA VRAČILA DANIH POSOJIL IN PRODAJA KAPITALSKIH DELEŽEV (750+751+752)	0,00
75	PREJETA VRAČILA DANIH POSOJIL	0,00
	750 Prejeta vračila danih posojil	0,00
	751 Prodaja kapitalskih deležev	0,00
	752 Kupnine iz naslova privatizacije	0,00
V.	DANA POSOJILA IN POVEČANJE KAPITALSKIH DELEŽEV (440+441)	0,00
44	DANA POSOJILA IN POVEČANJE KAPITALSKIH DELEŽEV	0,00
	440 Dana posojila	0,00
	441 Povečanje kapitalskih deležev in naložb	0,00
VI.	PREJETA MINUS DANA POSOJILA IN SPREMEMBE KAPITALSKIH DELEŽEV (IV.-V.)	0,00
C.	RAČUN FINANCIRANJA	
VII.	ZADOLŽEVANJE (500)	
50	ZADOLŽEVANJE	0,00
	500 Domače zadolževanje	0,00
VIII.	ODPLAČILA DOLGA (550)	
55	ODPLAČILA DOLGA	88.695,31
	550 Odplačila domačega dolga	88.695,31
IX.	POVEČANJE (ZMANJŠANJE) SREDSTEV NA RAČUNIH (I.+IV.+VII.-II.-V.-VIII.)	0,00
X.	NETO ZADOLŽEVANJE (VII.-VIII.)	–88.695,31
XI.	NETO FINANCIRANJE (VI.+VII.-VIII.-IX.)	–88.695,31
	STANJE SREDSTEV NA RAČUNIH DNE 31. 12. PRETEKLEGA LETA	
	9009 Splošni sklad za drugo	0,00

V obdobju začasnega financiranja se lahko prejemki in izdatki občine povečajo za namenske prejemke in izdatke, ki so tako opredeljeni s 43. členom ZJF oziroma odlokom o proračunu, če niso načrtovani v začasnem financiranju.

4. člen

Župan sme v okviru skupnega obsega proračunskih sredstev spreminjati namen in višino sredstev, ki so v proračunu razporejena za posamezne namene, če s tem ni bistveno ogroženo izvajanje nalog, za katere so bila sredstva zagotovljena.

5. člen

Po preteku začasnega financiranja, se v tem obdobju plačane obveznosti vključijo v proračun Občine Pivka za leto 2019.

6. člen

Obdobje začasnega financiranja lahko traja največ tri mesece. Če proračun ni sprejet v roku treh mesecev začasnega financiranja, se začasno financiranje občinskega proračuna lahko podaljša na predlog župana s sklepom občinskega sveta.

7. člen

Finančni načrti neposrednih uporabnikov se določijo do ravni proračunskih postavk – kontov in so priloga k temu sklepu ter se objavijo na spletni strani Občine Pivka.

3. IZVRŠEVANJE ZAČASNEGA FINANCIRANJA

8. člen

(uporaba predpisov)

V obdobju začasnega financiranja se za izvrševanje začasnega financiranja uporabljajo ZJF, pravilnik, ki ureja postopke za izvrševanje proračuna Republike Slovenije, zakon, ki ureja izvrševanje proračuna Republike Slovenije in odlok o proračunu.

9. člen

(prevzemanje in plačevanje obveznosti)

V obdobju začasnega financiranja lahko neposredni uporabniki prevzemajo in plačujejo obveznosti iz istih proračunskih postavk kot v proračunu preteklega leta.

Neposredni uporabniki lahko v obdobju začasnega financiranja prevzemajo in plačujejo obveznosti v breme svojega finančnega načrta samo v okviru pravic porabe iz svojega finančnega načrta, določenega v posebnem delu proračuna.

Nove proračunske postavke lahko neposredni uporabnik odpre le na podlagi 41., 43. in 44. člena ZJF.

10. člen

(obseg zadolževanja občine)

V obdobju začasnega financiranja se občina lahko likvidnostno zadolži.

4. KONČNA DOLOČBA

11. člen

(uveljavitev sklepa)

Ta sklep začne veljati naslednji dan po objavi v Uradnem listu Republike Slovenije, uporablja pa se od 1. januarja 2019 dalje.

Št. 032-1/2018-55
Pivka, dne 7. decembra 2018

Župan
Občine Pivka
Robert Smrdelj l.r.

PODČETRTEK

4048. Sklep o začasnem financiranju Občine Podčetrtek v obdobju januar–marec 2019

Na podlagi 33. člena Zakona o javnih financah (Uradni list RS, št. 11/11 – UPB4) in 31. člena Statuta Občine Podčetrtek (Uradni list RS, št. 43/18) je župan Občine Podčetrtek dne 11. 12. 2018 sprejel

S K L E P

o začasnem financiranju Občine Podčetrtek v obdobju januar–marec 2019

1. člen

S tem sklepom se določa in ureja začasno financiranje Občine Podčetrtek (v nadaljevanju: občina) v obdobju od 1. januarja do 31. marca 2019 (v nadaljnjem besedilu: obdobje začasnega financiranja).

2. člen

Začasno financiranje funkcij občine, njenih nalog in drugih s predpisi določenih namenov se izvaja na podlagi sprejetega Odloka o proračunu Občine Podčetrtek za leto 2018 (Uradni list RS, št. 68/17, 43/18 in 71/18).

3. člen

V obdobju začasnega financiranja se prihodki in drugi prejemki ter odhodki in izdatki splošnega dela proračuna določijo v naslednjih zneskih:

V EUR

Skupina/Podskupina kontov		Plan leta 2019
A.	BILANCA PRIHODKOV IN ODHODKOV	
I.	SKUPAJ PRIHODKI (70+71+72+73+74)	1.050.062
	TEKOČI PRIHODKI (70+71)	973.562
70	DAVČNI PRIHODKI	828.760
	700 Davki na dohodek in dobiček	632.122
	703 Davki na premoženje	71.475
	704 Domači davki na blago in storitve	125.163
	706 Drugi davki	–
71	NEDAVČNI PRIHODKI	144.801
	710 Udeležba na dobičku in dohodki od premoženja	109.346
	711 Takse in pristojbine	625
	712 Denarne kazni	850
	713 Prihodki od prodaje blaga in storitev	–
	714 Drugi nedavčni prihodki	33.980
72	KAPITALSKI PRIHODKI	–
	720 Prihodki od prodaje osnovnih sredstev	–
	721 Prihodki od prodaje zalog	–
	722 Prihodki od prodaje zemljišč in nematerialnega premož.	–
73	PREJETE DONACIJE	–
	730 Prejete donacije iz domačih virov	
	731 Prejete donacije iz tujine	
74	TRANSFERNI PRIHODKI	76.005
	740 Transferni prihodki iz drugih javnofinančnih institucij	76.005
II.	SKUPAJ ODHODKI (40+41+42+43)	1.103.037
40	TEKOČI ODHODKI	332.093
	400 Plače in drugi izdatki zaposlenim	45.437
	401 Prispevki delodajalca za socialno varnost	7.163
	402 Izdatki za blago in storitve	260.178
	403 Plačila domačih obresti	5.565
	409 Rezerve	13.750
41	TEKOČI TRANSFERI	418.174
	410 Subvencije	4.250
	411 Transferi posameznikom in gospodinjstvom	233.913
	412 Transferi neprofitnim organizacijam in ustanovam	36.250

	413 Drugi tekoči domači transferi	143.761
	414 Tekoči transferi v tujino	–
42	INVESTICIJSKI ODHODKI	330.020
	420 Nakup in gradnja osnovnih sredstev	330.020
43	INVESTICIJSKI TRANSFERI	22.750
	430 Investicijski transferi	22.750
III.	PRORAČUNSKI PRESEŽEK (I.-II.)	–52.974
B)	RAČUN FINANČNIH TERJATEV IN NALOŽB	
IV.	PREJETA VRAČILA DANIH POSOJIL IN PRODAJA KAPITALSKIH DELEŽEV (750+751+752)	–
V.	DANA POSOJILA IN POVEČANJE KAPITALSKIH DELEŽEV (440+441+442)	
VI.	PREJETA MINUS DANA POSOJILA IN SPREMEMBE KAPITALSKIH DELEŽEV (IV.-V.)	–
C)	RAČUN FINANCIRANJA (VII.–VIII.)	
VII.	ZADOLŽEVANJE (500)	
50	ZADOLŽEVANJE	
	500 Domače zadolževanje	–
VIII.	ODPLAČILA DOLGA (550)	57.634
55	ODPLAČILA DOLGA	
	550 Odplačila domačega dolga	57.634
IX.	SPREMEMBA STANJA SREDSTEV NA RAČUNU (I.+IV.+VII.-II.-VII.)	–110.628
X.	PRENOS IZ PRETEKLEGA LETA	110.628

V obdobju začasnega financiranja se lahko prejemki in izdatki občine povečajo za namenske prejemke in izdatke, ki so tako opredeljeni s 43. členom ZJF oziroma odlokom o proračunu, če niso načrtovani v začasnem financiranju.

4. člen

Finančni načrti neposrednih uporabnikov se določijo do ravni proračunskih postavk – kontov in so priloga k temu sklepu ter se objavijo na spletni strani občine.

5. člen

V obdobju začasnega financiranja se za izvrševanje začasnega financiranja uporabljajo ZJF, pravilnik, ki ureja postopke za izvrševanje proračuna Republike Slovenije, zakon, ki ureja izvrševanje proračuna Republike Slovenije in odlok o proračunu.

6. člen

V obdobju začasnega financiranja lahko neposredni uporabniki prevzemajo in plačujejo obveznosti iz istih proračunskih postavk kot v enakem obdobju preteklega leta.

Neposredni uporabniki lahko v obdobju začasnega financiranja prevzemajo in plačujejo obveznosti v breme svojega finančnega načrta samo v okviru pravic porabe iz svojega finančnega načrta, določenega v posebnem delu proračuna.

Nove proračunske postavke lahko neposredni uporabnik odpre le na podlagi 41., 43. in 44. člena ZJF.

7. člen

Ta odlok začne veljati naslednji dan po objavi v Uradnem listu Republike Slovenije, uporablja pa se od 1. januarja 2019.

Št. 030-0017/2018
Podčetrtek, dne 11. decembra 2018

Župan
Občine Podčetrtek
Peter Misja l.r.

4049. Ugotovitveni sklep o valorizaciji točke za odmero nadomestila za uporabo stavbnega zemljišča na območju Občine Podčetrtek za leto 2019

Na podlagi 31. člena Statuta Občine Podčetrtek (Uradni list RS, št. 43/18 – UPB) in 14. člena Odloka o nadomestilu za uporabo stavbnega zemljišča v Občini Podčetrtek (Uradni list RS, št. 61/18) je župan Občine Podčetrtek sprejel

U G O T O V I T V E N I S K L E P
o valorizaciji točke za odmero nadomestila za uporabo stavbnega zemljišča na območju Občine Podčetrtek za leto 2019

I.

Ta sklep določa vrednost točke za izračun nadomestila za uporabo stavbnega zemljišča na območju Občine Podčetrtek v letu 2019.

Mesečna vrednost točke za izračun nadomestila za uporabo stavbnega zemljišča znaša 0,0619 centa.

II.

Vrednost točke iz tega sklepa velja in se uporablja od 1. januarja 2019 dalje.

III.

Ta sklep se objavi v Uradnem listu Republike Slovenije.

Št. 030-0016/2018
Podčetrtek, dne 5. decembra 2018

Župan
Občine Podčetrtek
Peter Misja l.r.

SEŽANA

4050. Sklep o začasnem financiranju Občine Sežana v obdobju januar–marec 2019

Na podlagi 33. člena Zakona o javnih financah (Uradni list RS, št. 11/11 – uradno prečiščeno besedilo, 14/13 – popr., 101/13, 55/15 – ZFisP, 96/15 – ZIPRS1617 in 13/18) in 108. člena Statuta Občine Sežana (Uradni list RS, št. 88/15) izdaja župan Občine Sežana

S K L E P
o začasnem financiranju Občine Sežana v obdobju januar–marec 2019

1. SPLOŠNA DOLOČBA

1. člen

(vsebina sklepa)

S tem sklepom se določa in ureja začasno financiranje Občine Sežana (v nadaljevanju: občina) v obdobju od 1. januarja do 31. marca 2019 (v nadaljnjem besedilu: obdobje začasnega financiranja).

2. člen

(podlaga za začasno financiranje)

Začasno financiranje temelji na proračunu občine za leto 2018. Obseg prihodkov in drugih prejemkov ter odhodkov in drugih izdatkov občine je določen v skladu z Zakonom o javnih

financah (Uradni list RS, št. 11/11 – uradno prečiščeno besedilo, 14/13 – popr., 101/13, 55/15 – ZFisP, 96/15 – ZIPRS1617 in 13/18 v nadaljevanju: ZJF) in Odlokom o proračunu Občine Sežana za leto 2018 (Uradni list RS, št. 74/17, 32/18 in 41/18; v nadaljevanju: odlok o proračunu).

2. VIŠINA IN STRUKTURA ZAČASNEGA FINANCIRANJA

3. člen

(sestava proračuna in višina splošnega dela proračuna)

V obdobju začasnega financiranja se prihodki in drugi prejemki ter odhodki in izdatki določijo v višini porabljenih sredstev v enakem obdobju preteklega leta, torej od 1. januarja do 31. marca 2018. Obseg odhodkov in drugih izdatkov v obdobju 1. januar do 31. marec 2018 je znašal 3.155.212,10 eurov in predstavlja obseg začasnega financiranja po tem sklepu.

V obdobju začasnega financiranja se lahko prejemki in izdatki občine povečajo za namenske prejemke in izdatke, ki so tako opredeljeni s 43. členom ZJF oziroma odlokom o proračunu, če niso načrtovani v začasnem financiranju.

V obdobju začasnega financiranja se prihodki in drugi prejemki ter odhodki in izdatki splošnega dela proračuna določijo v naslednjih zneskih:

A.	BILANCA PRIHODKOV IN ODHODKOV	Znesek v EUR
Skupina/Podskupina kontov		Proračun januar–marec 2019
I.	SKUPAJ PRIHODKI (70+71+72+73+74+78)	3.421.938,99
	TEKOČI PRIHODKI (70+71)	3.193.725,40
70	DAVČNI PRIHODKI	2.062.915,81
	700 Davki na dohodek in dobiček	1.822.223,00
	703 Davki na premoženje	141.453,75
	704 Domači davki na blago in storitve	79.568,32
	706 Drugi davki in prispevki	19.670,74
71	NEDAVČNI PRIHODKI	1.130.809,59
	710 Udeležba na dobičku in dohodki od premoženja	601.207,04
	711 Takse in pristojbine	2.566,36
	712 Globe in denarne kazni	25.563,13
	713 Prihodki od prodaje blaga in storitev	4.469,14
	714 Drugi nedavčni prihodki	497.003,92
72	KAPITALSKI PRIHODKI	200.435,00
	720 Prihodki od prodaje osnovnih sredstev	0,00
	722 Prihodki od prodaje zemljišč in neopredmetenih dolgoročnih sredstev	200.435,00
73	PREJETE DONACIJE	3.056,25
	730 Prejete donacije iz domačih virov	2.730,00
	731 Prejete donacije iz tujine	326,25
74	TRANSFERNI PRIHODKI	24.722,34
	740 Transferni prihodki od drugih javnofinančnih institucij	24.722,34
	741 Prejeta sredstva iz državnega proračuna iz sredstev proračuna Evropske unije	0,00
78	PREJETA SREDSTVA IZ EVROPSKE UNIJE	0,00
	787 Prejeta sredstva od drugih evropskih institucij	0,00
II.	SKUPAJ ODHODKI (40+41+42+43)	2.919.228,14
40	TEKOČI ODHODKI	911.590,09
	400 Plače in drugi izdatki zaposlenim	255.736,34
	401 Prispevki delodajalcev za socialno varnost	42.403,75
	402 Izdatki za blago in storitve	597.014,97
	403 Plačila domačih obresti	16.185,00
	409 Rezerve	250,03
41	TEKOČI TRANSFERI	1.289.004,98
	410 Subvencije	61.442,97
	411 Transferi posameznikom in gospodinjstvom	559.167,74
	412 Transferi neprofitnim organizacijam in ustanovam	41.472,51
	413 Drugi tekoči domači transferi	626.921,76
	414 Tekoči transferi v tujino	0,00
42	INVESTICIJSKI ODHODKI	675.244,03
	420 Nakup in gradnja osnovnih sredstev	675.244,03
43	INVESTICIJSKI TRANSFERI	43.389,04
	431 Investicijski transferi pravnim in fizičnim osebam, ki niso prorač. uporab.	4.876,80
	432 Investicijski transferi proračunskim uporabnikom	38.512,24
III.	PRORAČUNSKI PRESEŽEK (PRORAČUNSKI PRIMANJKLJAJ) (I.-II.)	502.710,85
B.	RAČUN FINANČNIH TERJATEV IN NALOŽB	
IV.	PREJETA VRAČILA DANIH POSOJIL IN PRODAJA KAPITALSKIH DELEŽEV PREJETA VRAČILA DANIH POSOJIL IN PRODAJA KAPIT. DELEŽEV (750)	0,00
75	PREJETA VRAČILA DANIH POSOJIL	0,00
V.	DANA POSOJILA IN POVEČANJE KAPITALSKIH DELEŽEV	0,00
44	DANA POSOJILA IN POVEČANJE KAPITALSKIH DELEŽEV	0,00
VI.	PREJETA MINUS DANA POSOJILA IN SPREMEMBE KAPITALSKIH DELEŽEV (IV.-V.)	0,00
C.	RAČUN FINANCIRANJA	
VII.	ZADOLŽEVANJE (500)	0,00
50	ZADOLŽEVANJE	0,00
	500 Domače zadolževanje	0,00
VIII.	ODPLAČILO DOLGA (550+551)	235.983,96
55	ODPLAČILO DOLGA	235.983,96
	550 Odplačilo domačega dolga	235.983,96
IX.	POVEČANJE (ZMANJŠANJE) SREDSTEV NA RAČUNIH (I.+IV.+VII.-II.-V.-VIII.)	266.726,89
X.	NETO ZADOLŽEVANJE (VII.-VIII.)	–235.983,96
XI.	NETO FINANCIRANJE (VI.+VII.-VIII.-IX.)	–502.710,85
XII.	STANJE SREDSTEV NA RAČUNIH NA DAN 31. 12. PRETEKLEGA LETA	0,00

3. IZVRŠEVANJE ZAČASNEGA FINANCIRANJA

4. člen

(uporaba predpisov)

V obdobju začasnega financiranja se za izvrševanje začasnega financiranja uporabljajo ZJF, pravilnik, ki ureja postopke za izvrševanje proračuna Republike Slovenije, zakon, ki ureja izvrševanje proračuna Republike Slovenije in odlok o proračunu.

5. člen

(prevzemanje in plačevanje obveznosti)

V obdobju začasnega financiranja lahko neposredni uporabniki prevzemajo in plačujejo obveznosti iz istih proračunskih postavk kot v proračunu leta 2018.

Nove proračunske postavke lahko neposredni uporabnik odpre le na podlagi 41., 43. in 44. člena ZJF.

Po preteku začasnega financiranja, se v tem obdobju nastala plačila in druge finančne obveznosti vključijo v proračun občine za leto 2019.

V obdobju začasnega financiranja neposredni uporabniki ne smejo povečati števila zaposlenih glede na stanje na dan 31. 12. 2018 v skladu z 32. členom ZJF.

4. OBSEG ZADOLŽEVANJA OBČINE V OBDOBJU ZAČASNEGA FINANCIRANJA

6. člen

(obseg zadolževanja občine)

V obdobju začasnega financiranja se lahko občina zadolži do višine 235.983,96 eurov, ki je potrebna za odplačilo glavnic dolga v tekočem proračunskem letu. Občina se lahko v obdobju začasnega zadolževanja likvidnostno zadolži.

5. KONČNA DOLOČBA

7. člen

(uveljavitev sklepa)

Ta sklep začne veljati naslednji dan po objavi v Uradnem listu Republike Slovenije, uporablja pa se od 1. januarja 2019 dalje.

Št. 410-10/2018-6
Sežana, dne 11. decembra 2018

Župan
Občine Sežana
Davorin Terčon l.r.

SLOVENSKA BISTRICA

4051. Sklep o začasnem financiranju Občine Slovenska Bistrica v obdobju januar–marec 2019

Na podlagi 33. člena Zakona o javnih financah (Uradni list RS, št. 11/11 – uradno prečiščeno besedilo, 14/13 – popr., 110/11 – ZDIU12, 46/13 – ZIPRS1314-A, 101/13, 101/13 – ZIPRS1415, 38/14 – ZIPRS1415-A, 14/15 – ZIPRS1415-D, 55/15 – ZFisP, 96/15 – ZIPRS1617, 80/16 – ZIPRS1718, 71/17 – ZIPRS1819 in 13/18) in 30. člena Statuta Občine Slovenska Bistrica (Uradni list RS, št. 55/10) je župan Občine Slovenska Bistrica dne 10. 12. 2018 sprejel

S K L E P
o začasnem financiranju Občine Slovenska Bistrica v obdobju januar–marec 2019

1. člen

(vsebina sklepa)

S tem sklepom se določa in ureja začasno financiranje Občine Slovenska Bistrica (v nadaljnjem besedilu: občina) v obdobju od 1. januarja do 31. marca 2019 (v nadaljnjem besedilu: obdobje začasnega financiranja).

2. člen

(podlaga za začasno financiranje)

Začasno financiranje temelji na proračunu Občine Slovenska Bistrica za leto 2018. Obseg prihodkov in drugih prejemkov ter odhodkov in drugih izdatkov Občine Slovenska Bistrica je določen v skladu z Zakonom o javnih financah (Uradni list RS, št. 11/11 – uradno prečiščeno besedilo, 14/13 – popr., 110/11 – ZDIU12, 46/13 – ZIPRS1314-A, 101/13, 101/13 – ZIPRS1415, 38/14 – ZIPRS1415-A, 14/15 – ZIPRS1415-D, 55/15 – ZFisP, 96/15 – ZIPRS1617, 80/16 – ZIPRS1718, 71/17 – ZIPRS1819 in 13/18; v nadaljnjem besedilu: ZJF) in Odloku o proračunu Občine Slovenska Bistrica za leto 2018 (Uradni list RS, št. 12/18 in 48/18).

3. člen

(sestava proračuna in višina splošnega dela proračuna)

V obdobju začasnega financiranja se smejo porabiti sredstva do višine, ki je sorazmerna s porabljenimi sredstvi v enakem obdobju v proračunu za leto 2018.

V obdobju začasnega financiranja se lahko prejemki in izdatki občine povečajo za namenske prejemke in izdatke, ki so tako opredeljeni s 43. členom ZJF oziroma odlokom o proračunu, če niso načrtovani v začasnem financiranju.

4. člen

(uporaba predpisov)

V obdobju začasnega financiranja se za izvrševanje začasnega financiranja uporabljajo ZJF, pravilnik, ki ureja postopke za izvrševanje proračuna Republike Slovenije, zakon, ki ureja izvrševanje proračuna Republike Slovenije in Odlok o proračunu Občine Slovenska Bistrica za leto 2018 (Uradni list RS, št. 12/18 in 48/18).

5. člen

(prevzemanje in plačevanje obveznosti)

V obdobju začasnega financiranja lahko neposredni uporabniki prevzemajo in plačujejo obveznosti iz istih proračunskih postavk kot v proračunu preteklega leta.

Sredstva za naloge, opredeljene z zakonskimi predpisi, se uporabljajo v višini opredeljeni z zakonom. V obdobju začasnega financiranja se smejo uporabiti sredstva do višine določene s tem sklepom. Po preteku začasnega financiranja se v tem obdobju plačane obveznosti vključijo v proračun tekočega leta.

6. člen

(obseg zadolževanja občine)

V obdobju začasnega financiranja se lahko Občina Slovenska Bistrica zadolži do višine, ki je potrebna za odplačilo glavnic dolga v tekočem proračunskem letu.

7. člen

(uveljavitev sklepa)

Ta sklep začne veljati naslednji dan po objavi v Uradnem listu Republike Slovenije, uporablja pa se od 1. januarja 2019 dalje.

Št. 033-21/2018-66-0312
Slovenska Bistrica, dne 10. decembra 2018

Župan
Občine Slovenska Bistrica
dr. Ivan Žagar l.r.

SVETI JURIJ OB ŠČAVNICI

4052. Sklep o začasnem financiranju Občine Sveti Jurij ob Ščavnici v obdobju januar–marec 2019

Na podlagi 33. člena Zakona o javnih financah (Uradni list RS, št. 11/11 – UPB4 in 110/11 – ZDIU12) in 94. člena Statuta Občine Sv. Jurij ob Ščavnici (Uradni list RS, št. 45/14) je župan Občine Sveti Jurij ob Ščavnici dne 13. 12. 2018 sprejel

S K L E P
o začasnem financiranju Občine Sveti Jurij ob Ščavnici v obdobju januar–marec 2019

1. SPLOŠNA DOLOČBA

1. člen

(vsebina sklepa)

S tem sklepom se določa in ureja začasno financiranje Občine Sveti Jurij ob Ščavnici (v nadaljevanju: občina) v obdobju od 1. januarja do 31. marca 2019 (v nadaljnjem besedilu: obdobje začasnega financiranja).

2. člen

(podlaga za začasno financiranje)

Začasno financiranje temelji na proračunu občine za leto 2018. Obseg prihodkov in drugih prejemkov ter odhodkov in drugih izdatkov občine je določen v skladu z Zakonom o javnih financah (v nadaljevanju: ZJF) in Odlokom o proračunu Občine Sveti Jurij ob Ščavnici za leto 2018 (Uradni list RS, št. 77/17 in 44/18; v nadaljevanju: odlok o proračunu).

2. VIŠINA IN STRUKTURA ZAČASNEGA FINANCIRANJA

3. člen

(sestava proračuna in višina splošnega dela proračuna)

V obdobju začasnega financiranja se prihodki in drugi prejemki ter odhodki in izdatki splošnega dela proračuna določijo v naslednjih zneskih:

A.	BILANCA PRIHODKOV IN ODHODKOV	v EUR
	Skupina/Podskupina kontov/ Konto/Podkonto	Proračun januar–marec 2019
I.	SKUPAJ PRIHODKI (70+71+72+73+74)	671.397
	TEKOČI PRIHODKI (70+71)	592.989
70	DAVČNI PRIHODKI	535.687
	700 Davki na dohodek in dobiček	488.696
	703 Davki na premoženje	29.727
	704 Domači davki na blago in storitve	16.773
	706 Drugi davki	491
71	NEDAVČNI PRIHODKI	57.302
	710 Udeležba na dobičku in dohodki od premoženja	25.918
	711 Takse in pristojbine	713
	712 Denarne kazni	30
	714 Drugi nedavčni prihodki	30.641
72	KAPITALSKI PRIHODKI	53.485
	720 Prihodki od prodaje osnovnih sredstev	0
	721 Prihodki od prodaje zalog	0
	722 Prihodki od prodaje zemljišč in neopredmetenih dolgoročnih sredstev	53.485
73	PREJETE DONACIJE	0
	730 Prejete donacije iz domačih virov	0
	731 Prejete donacije iz tujine	0
74	TRANSFERNI PRIHODKI	24.923
	740 Transferni prihodki iz drugih javnofinančnih institucij	24.923
II.	SKUPAJ ODHODKI (40+41+42+43)	382.165
40	TEKOČI ODHODKI	157.093
	400 Plače in drugi izdatki zaposlenim	52.290
	401 Prispevki delodajalcev za socialno varnost	8.817
	402 Izdatki za blago in storitve	88.859
	403 Plačila domačih obresti	1.828
	409 Rezerve	5.299
41	TEKOČI TRANSFERI	134.871
	410 Subvencije	3.334
	411 Transferi posameznikom in gospodinjstvom	87.594
	412 Transferi neprofitnim organizacijam in ustanovam	8.117
	413 Drugi tekoči domači transferi	35.826
	414 Tekoči transferi v tujino	0
42	INVESTICIJSKI ODHODKI	42.241
	420 Nakup in gradnja osnovnih sredstev	42.241
43	INVESTICIJSKI TRANSFERI	47.960
	430 Investicijski transferi	0
	431 Investicijski transferi fizič. in pravnim osebam, ki niso prorač. uporabniki	47.960
	432 Investicijski transferi proračunskim uporabnikom	0
III.	PRORAČUNSKI PRESEŽEK (I.-II.) (PRORAČUNSKI PRIMANJKLJAJ)	289.232
B.	RAČUN FINANČNIH TERJATEV IN NALOŽB	
IV.	PREJETA VRAČILA DANIH POSOJIL IN PRODAJA KAPITALSKIH DELEŽEV (750+751+752)	0
75	PREJETA VRAČILA DANIH POSOJIL	0
	750 Prejeta vračila danih posojil	0
	751 Prodaja kapitalskih deležev	0
	752 Kupnine iz naslova privatizacije	0
V.	DANA POSOJILA IN POVEČANJE KAPITALSKIH DELEŽEV (440+441+442+443)	0
44	DANA POSOJILA IN POVEČANJE KAPITALSKIH DELEŽEV	0
	440 Dana posojilo	0
	441 Povečanje kapitalskih deležev in naložb	0
	442 Poraba sredstev kupnin iz naslova privatizacije	0
	443 Povečanje namenskega premoženja v javnih skladih in drugih osebah javnega prava, ki imajo premoženje v svoji lasti	0
VI.	PREJETA MINUS DANA POSOJILA IN SPREMEMBE KAPITALSKIH DELEŽEV (IV.-V.)	0
C.	RAČUN FINANCIRANJA	0
VII.	ZADOLŽEVANJE	0
50	ZADOLŽEVANJE	0
	500 Domače zadolževanje	0
VIII.	ODPLAČILA DOLGA	0
55	ODPLAČILA DOLGA	10.000
	550 Odplačila domačega dolga	10.000
IX.	POVEČANJE(ZMANJŠANJE)SREDSTEV NA RAČUNIH (I.+IV.+VII.-II.-V.-VIII.) – ali 0 ali +	279.232
X.	NETO ZADOLŽEVANJE (VII.-VIII.)	–10.000
XI.	NETO FINANCIRANJE (VI.+VII.-VIII.-IX.)	–289.232
	STANJE SREDSTEV NA RAČUNIH DNE 31. 12. PRETEKLEGA LETA 9009 Splošni sklad za drugo (– ali 0 ali +)	743.068

V obdobju začasnega financiranja se lahko prejemki in izdatki občine povečajo za namenske prejemke in izdatke, ki so tako opredeljeni s 43. členom ZJF oziroma odlokom o proračunu, če niso načrtovani v začasnem financiranju.

4. člen

(posebni del proračuna)

Finančni načrti neposrednih uporabnikov se določijo do ravni proračunskih postavk – podkontov in so priloga k temu sklepu ter se objavijo na spletni strani občine.

3. IZVRŠEVANJE ZAČASNEGA FINANCIRANJA

5. člen

(uporaba predpisov)

V obdobju začasnega financiranja se za izvrševanje začasnega financiranja uporabljajo ZJF, pravilnik, ki ureja postopke za izvrševanje proračuna Republike Slovenije, zakon, ki ureja izvrševanje proračuna Republike Slovenije in odlok o proračunu.

6. člen

(prevzemanje in plačevanje obveznosti)

V obdobju začasnega financiranja lahko neposredni uporabniki prevzemajo in plačujejo obveznosti iz istih proračunskih postavk kot v proračunu preteklega leta.

Neposredni uporabniki lahko v obdobju začasnega financiranja prevzemajo in plačujejo obveznosti v breme svojega finančnega načrta samo v okviru pravic porabe iz svojega finančnega načrta, določenega v posebnem delu proračuna.

Nove proračunske postavke lahko neposredni uporabnik odpre le na podlagi 41., 43. in 44. člena ZJF.

4. OBSEG ZADOLŽEVANJA OBČINE V OBDOBJU ZAČASNEGA FINANCIRANJA

7. člen

(obseg zadolževanja občine)

V obdobju začasnega financiranja se občina ne sme zadolževati.

5. KONČNA DOLOČBA

8. člen

(uveljavitev sklepa)

Ta sklep začne veljati naslednji dan po objavi v Uradnem listu Republike Slovenije, uporablja pa se od 1. januarja 2019 dalje.

Št. 410-0008/2018
Sv. Jurij ob Ščavnici, dne 13. decembra 2018

Župan
Občine Sveti Jurij ob Ščavnici
Anton Slana l.r.

ŠEMPETER - VRTOJBA

4053. Sklep o začasnem financiranju Občine Šempeter - Vrtojba v obdobju januar–marec 2019

Na podlagi 33. člena Zakona o javnih financah (Uradni list RS, št. 11/11 – uradno prečiščeno besedilo, 14/13 – popr., 101/13, 55/15 – ZFisP, 96/15 – ZIPRS1617 in 13/18) in 15. člena Statuta Občine Šempeter - Vrtojba (Uradni list RS, št. 5/18) je župan Občine Šempeter - Vrtojba dne 13. 12. 2018 sprejel

S K L E P
o začasnem financiranju Občine Šempeter - Vrtojba v obdobju januar–marec 2019

1. SPLOŠNA DOLOČBA

1. člen

(vsebina sklepa)

S tem sklepom se določa in ureja začasno financiranje Občine Šempeter - Vrtojba (v nadaljevanju: občina) v obdobju od 1. januarja do 31. marca 2019 (v nadaljnjem besedilu: obdobje začasnega financiranja).

2. člen

(podlaga za začasno financiranje)

Začasno financiranje temelji na proračunu občine za leto 2018. Obseg prihodkov in drugih prejemkov ter odhodkov in drugih izdatkov občine je določen v skladu z Zakonom o javnih financah (Uradni list RS, št. 11/11 – uradno prečiščeno besedilo, 14/13 – popr., 101/13, 55/15 – ZFisP, 96/15 – ZIPRS1617 in 13/18) in Odlokom o proračunu Občine Šempeter - Vrtojba za leto 2018 (Uradni list RS, št. 9/18 in 43/18; v nadaljevanju: odlok o proračunu).

2. VIŠINA IN STRUKTURA ZAČASNEGA FINANCIRANJA

2. člen

(sestava proračuna in višina splošnega dela proračuna)

V obdobju začasnega financiranja se prihodki in drugi prejemki ter odhodki in izdatki splošnega dela proračuna določijo v naslednjih zneskih:

	Skupina / Podskupina kontov	Proračun januar–marec 2019 v EUR
A.	BILANCA PRIHODKOV IN ODHODKOV	
I.	SKUPAJ PRIHODKI (70 + 71 + 72 + 73 + 74)	1.687.519,20
	TEKOČI PRIHODKI (70 + 71)	1.613.971,06
70	DAVČNI PRIHODKI	1.002.130,01
700	Davki na dohodek in dobiček	791.622,00
703	Davki na premoženje	191.010,13
704	Domači davki na blago in storitve	16.041,28
706	Drugi davki	3.456,60
71	NEDAVČNI PRIHODKI	611.841,05
710	Udeležba na dobičku in dohodki od premoženja	594.155,12
711	Takse in pristojbine	1.229,30
712	Denarne kazni	8.108,87
713	Prihodki od prodaje blaga in storitev	0
714	Drugi nedavčni prihodki	8.347,76
72	KAPITALSKI PRIHODKI	45.469,93
720	Prihodki od prodaje osnovnih sredstev	38.273,93
722	Prihodki od prodaje zemljišč in neopredmetenih dolgoročnih sredstev	7.196,00
74	TRANSFERNI PRIHODKI	28.078,21
740	Transferni prihodki iz drugih javnofinančnih institucij	28.078,21

741	Prejeta sredstva iz državnega proračuna iz sredstev proračuna Evropske unije	0
II	SKUPAJ ODHODKI (40 + 41 + 42 + 43)	936.652,96
40	TEKOČI ODHODKI	455.477,00
400	Plače in drugi izdatki zaposlenim	162.771,29
401	Prispevki delodajalcev za socialno varnost	26.866,19
402	Izdatki za blago in storitve	263.446,91
403	Plačila domačih obresti	2.392,61
409	Rezerve	0
41	TEKOČI TRANSFERI	395.397,92
410	Subvencije	38.410,35
411	Transferi posameznikom in gospodinjstvom	70.679,81
412	Transferi neprofitnim organizacijam in ustanovam	27.204,89
413	Drugi tekoči domači transferi	259.102,87
414	Tekoči transferi v tujino	0
42	INVESTICIJSKI ODHODKI	69.398,41
420	Nakup in gradnja osnovnih sredstev	69.398,41
43	INVESTICIJSKI TRANSFERI	16.379,63
431	Investicijski transferi pravnim in fizičnim osebam, ki niso proračunski uporabniki	5.000,00
432	Investicijski transferi proračunskim uporabnikom	11.379,63
III	PRORAČUNSKI PRESEŽEK (I. – II.) PRORAČUNSKI PRIMANJKLJAJ	750.866,24
B.	RAČUN FINANČNIH TERJATEV IN NALOŽB	
IV.	PREJETA VRAČILA DANIH POSOJIL IN PRODAJA KAPITALSKIH DELEŽEV (750 + 751 + 752)	0
75	PREJETA VRAČILA DANIH POSOJIL (750 + 751 + 752)	0
750	Prejeta vračila danih posojil	0
751	Prodaja kapitalskih deležev	0
752	Kupnine iz naslova privatizacije	0
V.	DANA POSOJILA IN POVEČANJE KAPITALSKIH DELEŽEV (440 + 441 + 442)	0
44	DANA POSOJILA IN POVEČANJE KAPITALSKIH DELEŽEV	0
440	Dana posojila	0
441	Povečanje kapitalskih deležev in naložb	0
442	Poraba sredstev kupnin iz naslova privatizacije	0
VI.	PREJETA MINUS DANA POSOJILA IN SPREMEMBE KAPITALSKIH DELEŽEV (IV.–V.)	0
C	RAČUN FINANCIRANJA	
VII.	ZADOLŽEVANJE (500)	0
50	ZADOLŽEVANJE	0
500	Domače zadolževanje	0
VIII.	ODPLAČILA DOLGA (550)	80.451,15
55	ODPLAČILA DOLGA	80.451,15
550	Odplačila domačega dolga	80.451,15
IX.	SPREMEMBA STANJA NA RAČUNIH (I.+IV.+VII.–II.–V.–VIII.)	670.415,09
X.	NETO ZADOLŽEVANJE (VIII.–IX.)	–80.451,15
XI.	NETO FINANCIRANJE (VI.+VII.-VIII-IX.=-III.)	–750.866,24
XII.	STANJE SREDSTEV NA RAČUNIH DNE 31. 12. PRET. LETA	931.339,12

V obdobju začasnega financiranja se lahko prejemki in izdatki občine povečajo za namenske prejemke in izdatke, ki so tako opredeljeni s 43. členom ZJF oziroma odlokom o proračunu, če niso načrtovani v začasnem financiranju.

3. člen

(posebni del proračuna)

Finančni načrti neposrednih uporabnikov se določijo do ravni proračunskih postavk – kontov in so priloga k temu sklepu ter se objavijo na spletni strani občine.

3. IZVRŠEVANJE ZAČASNEGA FINANCIRANJA

4. člen

(uporaba predpisov)

V obdobju začasnega financiranja se za izvrševanje začasnega financiranja uporabljajo ZJF, pravilnik, ki ureja postopke za izvrševanje proračuna Republike Slovenije, zakon, ki ureja izvrševanje proračuna Republike Slovenije in odlok o proračunu.

5. člen

(prevzemanje in plačevanje obveznosti)

V obdobju začasnega financiranja lahko neposredni uporabniki prevzemajo in plačujejo obveznosti iz istih proračunskih postavk kot v proračunu preteklega leta.

Neposredni uporabniki lahko v obdobju začasnega financiranja prevzemajo in plačujejo obveznosti v breme svojega finančnega načrta samo v okviru pravic porabe iz svojega finančnega načrta, določenega v posebnem delu proračuna.

Nove proračunske postavke lahko neposredni uporabnik odpre le na podlagi 41., 43. in 44. člena ZJF.

4. OBSEG ZADOLŽEVANJA OBČINE V OBDOBJU ZAČASNEGA FINANCIRANJA

6. člen

(obseg zadolževanja občine)

V obdobju začasnega financiranja se lahko občina zadolži do višine, ki je potrebna za odplačilo glavnic dolga v tekočem proračunskem letu.

6. KONČNA DOLOČBA

7. člen

(uveljavitev sklepa)

Ta sklep začne veljati naslednji dan po objavi v Uradnem listu Republike Slovenije, uporablja pa se od 1. januarja 2019 dalje.

Št. 01101-20/2018-3
Šempeter pri Gorici, dne 13. decembra 2018

Župan
Občine Šempeter - Vrtojba
mag. Milan Turk l.r.

ŠMARJEŠKE TOPLICE

4054. Sklep o začasnem financiranju Občine Šmarješke Toplice v obdobju januar–marec 2019

Na podlagi 33. člena Zakona o javnih financah (Uradni list RS, št. 11/11 – uradno prečiščeno besedilo, s spremembami)

in 35. člena Statuta Občine Šmarješke Toplice (Uradni list RS, št. 17/18) je županja Občine Šmarješke Toplice dne 11. 12. 2018 sprejela

S K L E P
o začasnem financiranju Občine Šmarješke Toplice v obdobju januar–marec 2019

1. SPLOŠNA DOLOČBA

1. člen

(vsebina sklepa)

S tem sklepom se določa in ureja začasno financiranje Občine Šmarješke Toplice (v nadaljevanju: občina) v obdobju od 1. januarja do 31. marca 2019 (v nadaljnjem besedilu: obdobje začasnega financiranja).

2. člen

(podlaga za začasno financiranje)

Začasno financiranje temelji na proračunu občine za leto 2018. Obseg prihodkov in drugih prejemkov ter odhodkov in drugih izdatkov občine je določen v skladu z Zakonom o javnih financah (Uradni list RS, št. 11/11 – uradno prečiščeno besedilo, s spremembami; v nadaljevanju: ZJF) in Odlokom o proračunu Občine Šmarješke Toplice za leto 2018 (Uradni list RS, št. 79/17, 37/18; v nadaljevanju: odlok o proračunu).

2. VIŠINA IN STRUKTURA ZAČASNEGA FINANCIRANJA

2. člen

(sestava proračuna in višina splošnega dela proračuna)

V obdobju začasnega financiranja se prihodki in drugi prejemki ter odhodki in izdatki splošnega dela proračuna določijo v naslednjih zneskih:

A.	BILANCA PRIHODKOV IN ODHODKOV	
		v EUR
Skupina / Podskupina kontov		Proračun januar–marec 2019
I.	SKUPAJ PRIHODKI (70+71+72+73+74)	644.612
	TEKOČI PRIHODKI (70+71)	631.112
70	DAVČNI PRIHODKI	557.430
	700 Davki na dohodek in dobiček	518.188
	703 Davki na premoženje	12.223
	704 Domači davki na blago in storitve	27.019
71	NEDAVČNI PRIHODKI	73.682
	710 Udeležba na dobičku in dohodki od premoženja	53.512
	711 Takse in pristojbine	1.200
	712 Globe in druge denarne kazni	3.700
	713 Prihodki od prodaje blaga in storitev	170
	714 Drugi nedavčni prihodki	15.100
72	KAPITALSKI PRIHODKI	2.000
	722 Prihodki od prodaje zemljišč in neopredmetenih sredstev	2.000
73	PREJETE DONACIJE	0
	730 Prejete donacije in darila od domačih pravnih oseb	0
74	TRANSFERNI PRIHODKI	11.500
	740 Transferni prihodki iz drugih javnofinančnih institucij	6.500
	741 Prejeta sredstva iz DP iz sredstev proračuna EU in iz drugih držav	5.000
II.	SKUPAJ ODHODKI (40+41+42+43)	628.715
40	TEKOČI ODHODKI	284.372
	400 Plače in drugi izdatki zaposlenim	76.320
	401 Prispevki delodajalcev za socialno varnost	10.710
	402 Izdatki za blago in storitve	185.742
	403 Plačila domačih obresti	1.600
	409 Rezerve	10.000
41	TEKOČI TRANSFERI	219.510
	410 Subvencije	10.000
	411 Transferi posameznikom in gospodinjstvom	165.430
	412 Transferi nepridobitnim organizacijam in ustanovam	1.500
	413 Drugi tekoči domači transferi	42.580
42	INVESTICIJSKI ODHODKI	123.559
	420 Nakup in gradnja osnovnih sredstev	123.559
43	INVESTICIJSKI TRANSFERI	1.274
	431 Investicijski transferi pravnim in fizičnim osebam, ki niso proračunski uporabniki	1.274
III.	PRORAČUNSKI PRESEŽEK (I.-II.)	15.897
B.	RAČUN FINANČNIH TERJATEV IN NALOŽB	
IV.	PREJETA VRAČILA DANIH POSOJIL IN PRODAJA KAPITALSKIH DELEŽEV (750+751+752)	0
75	PREJETA VRAČILA DANIH POSOJIL	0
	750 Prejeta vračila danih posojil	
	751 Prodaja kapitalskih deležev	
	752 Kupnine iz naslova privatizacije	
V.	DANA POSOJILA IN POVEČANJE KAPITALSKIH DELEŽEV (440+441+442+443)	0
44	DANA POSOJILA IN POVEČANJE KAPITALSKIH DELEŽEV	0
	440 Dana posojila	
	441 Povečanje kapitalskih deležev in naložb	
	442 Poraba sredstev kupnin iz naslova privatizacije	
	443 Povečanje namenskega premoženja v javnih skladih in drugih osebah javnega prava, ki imajo premoženje v svoji lasti	
VI.	PREJETA MINUS DANA POSOJILA IN SPREMEMBE KAPITALSKIH DELEŽEV (IV.-V.)	0
C.	RAČUN FINANCIRANJA	
VII.	ZADOLŽEVANJE (500)	
50	ZADOLŽEVANJE	0
	500 Domače zadolževanje	0
VIII.	ODPLAČILA DOLGA (550)	32.145
55	ODPLAČILA DOLGA	32.145
	550 Odplačila domačega dolga	32.145
IX.	SPREMEMBA STANJA SREDSTEV NA RAČUNU (I.+IV.+VII.-II.-V.-VIII.)	–16.248
X.	NETO ZADOLŽEVANJE (VII.-VIII.)	–32.145
XI.	NETO FINANCIRANJE (VI.+X.-IX.)	–15.897
	STANJE SREDSTEV NA RAČUNIH DNE 31. 12. PRETEKLEGA LETA	
	9009 Splošni sklad za drugo	+1.000.000

V obdobju začasnega financiranja se lahko prejemki in izdatki občine povečajo za namenske prejemke in izdatke, ki so tako opredeljeni s 43. členom ZJF oziroma odlokom o proračunu, če niso načrtovani v začasnem financiranju.

3. člen

(posebni del proračuna)

Finančni načrti neposrednih uporabnikov se določijo do ravni proračunskih postavk – kontov (varianta: proračunskih postavk – podkontov) in so priloga k temu sklepu ter se objavijo na spletni strani občine (varianta: na oglasni deski občine).

3. IZVRŠEVANJE ZAČASNEGA FINANCIRANJA

4. člen

(uporaba predpisov)

V obdobju začasnega financiranja se za izvrševanje začasnega financiranja uporabljajo ZJF, pravilnik, ki ureja postopke za izvrševanje proračuna Republike Slovenije, zakon, ki ureja izvrševanje proračuna Republike Slovenije in odlok o proračunu.

5. člen

(prevzemanje in plačevanje obveznosti)

V obdobju začasnega financiranja lahko neposredni uporabniki prevzemajo in plačujejo obveznosti iz istih proračunskih postavk kot v proračunu preteklega leta.

Neposredni uporabniki lahko v obdobju začasnega financiranja prevzemajo in plačujejo obveznosti v breme svojega finančnega načrta samo v okviru pravic porabe iz svojega finančnega načrta, določenega v posebnem delu proračuna.

Nove proračunske postavke lahko neposredni uporabnik odpre le na podlagi 41., 43. in 44. člena ZJF.

4. OBSEG ZADOLŽEVANJA OBČINE V OBDOBJU ZAČASNEGA FINANCIRANJA

6. člen

(obseg zadolževanja občine)

V obdobju začasnega financiranja se lahko občina zadolži do višine 0 eurov, ki je potrebna za odplačilo glavnic dolga v tekočem proračunskem letu.

5. KONČNA DOLOČBA

7. člen

(uveljavitev sklepa)

Ta sklep začne veljati naslednji dan po objavi v Uradnem listu Republike Slovenije, uporablja pa se od 1. januarja 2019 dalje.

Št. 410-0016/2018-4
Šmarjeta, dne 11. decembra 2018

Županja
Občine Šmarješke Toplice
mag. Bernardka Krnc l.r.

ŽIROVNICA

4055. Sklep o začasnem financiranju Občine Žirovnica v obdobju januar–marec 2019

Na podlagi 33. člena Zakona o javnih financah (Uradni list RS, št. 11/11 – UPB, 14/13 – popr. in 101/13) in 44. člena Statuta Občine Žirovnica (Uradni list RS, št. 66/18 – UPB2) je župan Občine Žirovnica sprejel

S K L E P
o začasnem financiranju Občine Žirovnica v obdobju januar–marec 2019

1. SPLOŠNA DOLOČBA

1. člen

(vsebina sklepa)

S tem sklepom se določa in ureja začasno financiranje Občine Žirovnica (v nadaljevanju: občina) v obdobju od 1. januarja do 31. marca 2019 (v nadaljnjem besedilu: obdobje začasnega financiranja).

2. člen

(podlaga za začasno financiranje)

Začasno financiranje temelji na proračunu občine za leto 2018. Obseg prihodkov in drugih prejemkov ter odhodkov in drugih izdatkov občine je določen v skladu z Zakonom o javnih financah (v nadaljevanju: ZJF) in Odlokom o proračunu Občine Žirovnica za leto 2018 (Uradni list RS, št. 80/17 in 31/18; v nadaljevanju: odlok o proračunu).

2. VIŠINA IN STRUKTURA ZAČASNEGA FINANCIRANJA

3. člen

(sestava proračuna in višina splošnega dela proračuna)

V obdobju začasnega financiranja se prihodki in drugi prejemki ter odhodki in izdatki splošnega dela proračuna določijo v naslednjih zneskih (v EUR):

A.	BILANCA PRIHODKOV IN ODHODKOV	
I.	SKUPAJ PRIHODKI (70+71+72+73+74+78)	748.269
	TEKOČI PRIHODKI (70+71)	739.307
70	DAVČNI PRIHODKI (700+703+704)	619.765
700	Davki na dohodek in dobiček	596.206
703	Davki na premoženje	9.535
704	Domači davki na blago in storitve	13.000
706	Drugi davki in prispevki	1.024
71	NEDAVČNI PRIHODKI (710+711+712+714)	119.542
710	Udeležba na dobičku in dohodki od premoženja	93.167
711	Takse in pristojbine	957
712	Globe in druge denarne kazni	811
714	Drugi nedavčni prihodki	24.607
72	KAPITALSKI PRIHODKI (720+722)	8.385
722	Prihodki od prodaje zemljišč in neopredmetenih dolgoročnih sredstev	8.385
74	TRANSFERNI PRIHODKI (740)	577
740	Transferni prihodki iz drugih javnofinančnih institucij	577
II.	SKUPAJ ODHODKI (40+41+42+43+45)	844.630
40	TEKOČI ODHODKI (400+401+402+409)	259.353
400	Plače in drugi izdatki zaposlenim	55.633
401	Prispevki delodajalcev za socialno varnost	9.220
402	Izdatki za blago in storitve	194.498
403	Plačila domačih obresti	2
409	Rezerve	

41	TEKOČI TRANSFERI (410+411+412+413)	269.287
411	Transferi posameznikom in gospodinjstvom	161.220
412	Transferi neprofitnim organizacijam in ustanovam	26.068
413	Drugi tekoči domači transferi	81.999
42	INVESTICIJSKI ODHODKI (420)	315.990
420	Nakup in gradnja osnovnih sredstev	315.990
III.	PRORAČUNSKI PRESEŽEK (PRIMANJKLJAJ) (I.-II.) (skupaj prihodki minus skupaj odhodki)	–96.361
III./1.	PRIMARNI PRESEŽEK (PRIMANJKLJAJ) (I. – 7102) – (II.-403-404) (skupaj prihodki brez prihodkov od obresti minus skupaj odhodki brez plačil obresti)	–96.766
III./2.	TEKOČI PRESEŽEK (PRIMANJKLJAJ) (70+71)-(40+41) (tekoči prihodki minus tekoči odhodki in tekoči transferi)	210.667
B.	RAČUN FINANČNIH TERJATEV IN NALOŽB	
IV.	PREJETA VRAČILA DANIH POSOJIL IN PRODAJA KAPITALSKIH DELEŽEV (750+751+752)	0
75	PREJETA VRAČILA DANIH POSOJIL IN PRODAJA KAPITALSKIH DELEŽEV (750)	0
751	Prodaja kapitalskih deležev	0
VI.	PREJETA MINUS DANA POSOJILA IN SPREMEMBE KAPITALSKIH DELEŽEV (IV.–V)	0
C.	RAČUN FINANCIRANJA	
VII.	ZADOLŽEVANJE (500+501)	0
50	ZADOLŽEVANJE	0
500	Domače zadolževanje	0
VIII.	ODPLAČILO DOLGA (550)	8.532
55	ODPLAČILO DOLGA	8.532
550	Odplačilo domačega dolga	8.532
IX.	SPREMEMBA STANJA SREDSTEV NA RAČUNU (I.+IV.+VII.-II.-V.-VIII.)	–104.893
X.	NETO ZADOLŽEVANJE (VII.-VIII.)	–8.532
XI.	NETO FINANCIRANJE (VI.+X.-IX.)	96.361
XII.	STANJE SREDSTEV NA RAČUNIH NA DAN 31. 12. PRETEKLEGA LETA	288.709

V obdobju začasnega financiranja se lahko prejemki in izdatki občine povečajo za namenske prejemke in izdatke, ki so tako opredeljeni s 43. členom ZJF oziroma odlokom o proračunu, če niso načrtovani v začasnem financiranju.

4. člen

(posebni del proračuna)

Finančni načrti neposrednih uporabnikov se določijo do ravni proračunskih postavk – kontov in so priloga k temu sklepu ter se objavijo na spletni strani občine.

3. IZVRŠEVANJE ZAČASNEGA FINANCIRANJA

5. člen

(uporaba predpisov)

V obdobju začasnega financiranja se za izvrševanje začasnega financiranja uporabljajo ZJF, pravilnik, ki ureja postopke za izvrševanje proračuna Republike Slovenije, zakon, ki ureja izvrševanje proračuna Republike Slovenije in odlok o proračunu.

6. člen

(prevzemanje in plačevanje obveznosti)

V obdobju začasnega financiranja lahko neposredni uporabniki prevzemajo in plačujejo obveznosti iz istih proračunskih postavk kot v proračunu preteklega leta.

Neposredni uporabniki lahko v obdobju začasnega financiranja prevzemajo in plačujejo obveznosti v breme svojega finančnega načrta samo v okviru pravic porabe iz svojega finančnega načrta, določenega v posebnem delu proračuna.

Nove proračunske postavke lahko neposredni uporabnik odpre le na podlagi 41., 43. in 44. člena ZJF.

Po sprejemu proračuna občine za leto 2019 se v obdobju začasnega financiranja plačane obveznosti vključijo v proračun občine.

4. OBSEG ZADOLŽEVANJA OBČINE V OBDOBJU ZAČASNEGA FINANCIRANJA

7. člen

(obseg zadolževanja občine)

V obdobju začasnega financiranja se občina ne more zadolžiti.

5. KONČNA DOLOČBA

8. člen

(uveljavitev sklepa)

Ta sklep začne veljati 1. 1. 2019 in velja do začetka veljavnosti proračuna občine za leto 2019 oziroma najkasneje do 31. 3. 2019.

Št. 410-0016/2018
Žirovnica, dne 12. decembra 2018

Župan
Občine Žirovnica
Leopold Pogačar l.r.

DOBRNA

4056. Sklep o javni razgrnitvi osnutka Odloka o občinskem podrobnem načrtu za del enote urejanja prostora Dobrna 27 (DO 27) – zunanja bivalna enota Dobrna

Na podlagi 29. člena Statuta Občine Dobrna (Uradni list RS, št. 55/17) ter 60. in 96. člena Zakona o prostorskem načrtovanju (Uradni list RS, št. 33/07, 70/08 – ZVO-1B, 108/09, 80/10 – ZUPUDPP, 43/11 – ZKZ-C, 57/12, 57/12 – ZUPUDPP-A, 109/12, 76/14 – odl. US, 14/15 – ZUUJFO in 61/17 – ZUreP-2), izdajam

S K L E P
o javni razgrnitvi osnutka Odloka o občinskem podrobnem načrtu za del enote urejanja prostora Dobrna 27 (DO 27) – zunanja bivalna enota Dobrna

I.

Javno se razgrne dopolnjen osnutek Odloka o občinskem podrobnem načrtu za del enote urejanja prostora Dobrna 27 (DO 27) – zunanja bivalna enota Dobrna, ki ga je pod št. naloge: 09-17-U, v mesecu oktobru 2018, izdelalo projektivno podjetje Studio OPPIDUM projektiranje in prostorsko načrtovanje d.o.o., Kašeljska 91 a, 1260 Ljubljana Polje.

II.

Javna razgrnitev dopolnjenega osnutka Odloka o občinskem podrobnem načrtu za del enote urejanja prostora Dobrna 27 (DO 27) – zunanja bivalna enota Dobrna, bo izvedena v sejni sobi Občine Dobrna, Dobrna 19, 3204 Dobrna.

Javna razgrnitev traja 30 dni, od 3. 1. 2019 do 4. 2. 2019.

III.

V času javne razgrnitve bo Občina Dobrna organizirala javno obravnavo dopolnjenega osnutka Odloka o občinskem podrobnem načrtu za del enote urejanja prostora Dobrna 27 (DO 27) – zunanja bivalna enota Dobrna.

Javna obravnava bo opravljena, dne 23. 1. 2019 ob 15:30 uri v sejni sobi Občine Dobrna.

IV.

Namen javne razgrnitve je seznaniti občane in zainteresirano javnost z vsebino dopolnjenega osnutka Odloka o občinskem podrobnem načrtu za del enote urejanja prostora Dobrna 27 (DO 27) – zunanja bivalna enota Dobrna in pridobiti k dopolnjenemu osnutku pripombe, mnenja in dodatne predloge.

Pisne pripombe, mnenja in predloge lahko podajo občani in zainteresirani na kraju razgrnitve ali pa jih v času javne razgrnitve pošljejo na naslov: Občina Dobrna, Dobrna 19, 3204 Dobrna ali na el. naslov: obcina@dobrna.si

V.

Sklep o javni razgrnitvi dopolnjenega osnutka Odloka o občinskem podrobnem načrtu za del enote urejanja prostora Dobrna 27 (DO 27) – zunanja bivalna enota Dobrna se objavi v Uradnem listu Republike Slovenije, ter na svetovnem spletu in začne veljati z dnem objave.

Št. 350-0009/2017-22(1)
Dobrna, dne 18. decembra 2018

Župan
Občine Dobrna
Martin Brecl l.r.

TRŽIČ

4057. Sklep o začasnem financiranju Občine Tržič v obdobju januar–marec 2019

Na podlagi 33. člena Zakona o javnih financah (Uradni list RS, št. 11/11 – uradno prečiščeno besedilo, 14/13 – popr., 101/13, 55/15 – ZFisP, 96/15 – ZIPRS1617 in 13/18) in 32. člena Statuta Občine Tržič (Uradni list RS, št. 19/13 in 74/15) je župan Občine Tržič dne 17. 12. 2018 sprejel

S K L E P
o začasnem financiranju Občine Tržič v obdobju januar–marec 2019

1. SPLOŠNA DOLOČBA

1. člen

(vsebina sklepa)

S tem sklepom se določa in ureja začasno financiranje Občine Tržič (v nadaljevanju: občina) v obdobju od 1. januarja do 31. marca 2019 (v nadaljnjem besedilu: obdobje začasnega financiranja).

2. člen

(podlaga za začasno financiranje)

Začasno financiranje temelji na proračunu občine za leto 2018. Obseg prihodkov in drugih prejemkov ter odhodkov in drugih izdatkov občine je določen v skladu z Zakonom o javnih financah (Uradni list RS, št. 11/11 – uradno prečiščeno besedilo, 14/13 – popr., 101/13, 55/15 – ZFisP, 96/15 – ZIPRS1617 in 13/18; v nadaljevanju: ZJF) in Odlokom o proračunu Občine Tržič za leto 2018 (Uradni list RS, št. 4/17, 79/17, 43/18 in 76/18; v nadaljevanju: odlok o proračunu).

2. VIŠINA IN STRUKTURA ZAČASNEGA FINANCIRANJA

3. člen

(sestava proračuna in višina splošnega dela proračuna)

V obdobju začasnega financiranja se prihodki in drugi prejemki ter odhodki in izdatki splošnega dela proračuna določijo v naslednjih zneskih:

KONTO		OPIS	Sprejeto ZF: 2019 v EUR
A.		BILANCA PRIHODKOV IN ODHODKOV	
	I.	SKUPAJ PRIHODKI (70+71+72+73+74+78)	2.596.239
		TEKOČI PRIHODKI (70+71)	2.592.439
70		DAVČNI PRIHODKI (700+703+704+706)	2.229.569
700		DAVKI NA DOHODEK IN DOBIČEK	2.063.607
703		DAVKI NA PREMOŽENJE	118.962
704		DOMAČI DAVKI NA BLAGO IN STORITVE	47.000
706		DRUGI DAVKI	0
71		NEDAVČNI PRIHODKI (710+711+712+713+714)	362.870
710		UDELEŽBA NA DOBIČKU IN DOHODKI OD PREMOŽENJA	310.025
711		TAKSE IN PRISTOJBINE	2.500
712		GLOBE IN DRUGE DENARNE KAZNI	10.700
713		PRIHODKI OD PRODAJE BLAGA IN STORITEV	1.775
714		DRUGI NEDAVČNI PRIHODKI	37.870
72		KAPITALSKI PRIHODKI (720+721+722)	500
720		PRIHODKI OD PRODAJE OSNOVNIH SREDSTEV	500
721		PRIHODKI OD PRODAJE ZALOG	0

722		PRIHODKI OD PRODAJE ZEMLJIŠČ IN NEOPREDMETENIH SREDSTEV	0
73		PREJETE DONACIJE (730+731)	300
730		PREJETE DONACIJE IZ DOMAČIH VIROV	300
731		PREJETE DONACIJE IZ TUJINE	0
74		TRANSFERNI PRIHODKI (740+741)	3.000
740		TRANSFERNI PRIHODKI IZ DRUGIH JAVNOFINANČNIH INSTITUCIJ	3.000
741		PREJETA SREDSTVA IZ DRŽAVNEGA PRORAČUNA IZ SREDSTEV PRORAČUNA EVROPSKE UNIJE	0
78		PREJETA SREDSTVA IZ EVROPSKE UNIJE (786+787)	0
786		OSTALA PREJETA SREDSTVA IZ PRORAČUNA EVROPSKE UNIJE	0
787		PREJETA SREDSTVA OD DRUGIH EVROPSKIH INSTITUCIJ	0
	II.	SKUPAJ ODHODKI (40+41+42+43)	2.221.321
40		TEKOČI ODHODKI (400+401+402+403+409)	835.324
400		PLAČE IN DRUGI IZDATKI ZAPOSLENIM	165.340
401		PRISPEVKI DELODAJALCEV ZA SOCIALNO VARNOST	34.219
402		IZDATKI ZA BLAGO IN STORITVE	627.766
403		PLAČILA DOMAČIH OBRESTI	8.000
409		REZERVE	0
41		TEKOČI TRANSFERI (410+411+412+413)	900.283
410		SUBVENCIJE	52.200
411		TRANSFERI POSAMEZNIKOM IN GOSPODINJSTVOM	500.525
412		TRANSFERI NEPROFITNIM ORGANIZACIJAM IN USTANOVAM	66.082
413		DRUGI TEKOČI DOMAČI TRANSFERI	281.476
414		TEKOČI TRANSFERI V TUJINO	0
42		INVESTICIJSKI ODHODKI (420)	485.714
420		NAKUP IN GRADNJA OSNOVNIH SREDSTEV	485.714
43		INVESTICIJSKI TRANSFERI (431+432)	0
431		INVESTICIJSKI TRANSFERI PRAVNIM IN FIZ. OSEBAM	0
432		INVESTICIJSKI TRANSFERI PRORAČUNSKIM UPORABNIKOM	0
	III.	PRORAČUNSKI PRESEŽEK (PRIMANJKLJAJ) (I. – II.)	374.918
B.		RAČUN FINANČNIH TERJATEV IN NALOŽB	
75	IV.	PREJETA VRAČILA DANIH POSOJIL IN PRODAJA KAPITALSKIH DELEŽEV (750+751+752)	0
750		PREJETA VRAČILA DANIH POSOJIL	0
751		PRODAJA KAPITALSKIH DELEŽEV	0
752		KUPNINE IZ NASLOVA PRIVATIZACIJE	0
44	V.	DANA POSOJILA IN POVEČANJE KAPITALSKIH DELEŽEV (440+441)	0
440		DANA POSOJILA	0
441		POVEČANJE KAPITALSKIH DELEŽEV IN FINANČNIH NALOŽB	0
	VI.	PREJETA MINUS DANA POSOJILA IN SPREMEMBE KAPITALSKIH DELEŽEV (IV. – V.)	0
C.		RAČUN FINANCIRANJA	
50	VII.	ZADOLŽEVANJE (500)	0
500		DOMAČE ZADOLŽEVANJE	0
55	VIII.	ODPLAČILA DOLGA (550)	119.201
550		ODPLAČILA DOMAČEGA DOLGA	119.201
	IX.	POVEČANJE (ZMANJŠANJE) SREDSTEV NA RAČUNIH (III.+VI.+X.) = (I.+IV.+VII.) – (II.+V.+VIII.)	255.717
	X.	NETO ZADOLŽEVANJE (VII. – VIII.)	–119.201
	XI.	NETO FINANCIRANJE (VI.+X.-IX.)	–374.918

V obdobju začasnega financiranja se lahko prejemki in izdatki občine povečajo za namenske prejemke in izdatke, ki so tako opredeljeni s 43. členom ZJF oziroma odlokom o proračunu, če niso načrtovani v začasnem financiranju.

4. člen

(posebni del proračuna)

Finančni načrti neposrednih uporabnikov se določijo do ravni proračunskih postavk – kontov in so priloga k temu sklepu.

3. IZVRŠEVANJE ZAČASNEGA FINANCIRANJA

5. člen

(uporaba predpisov)

V obdobju začasnega financiranja se za izvrševanje začasnega financiranja uporabljajo ZJF, pravilnik, ki ureja postopke za izvrševanje proračuna Republike Slovenije, zakon, ki ureja izvrševanje proračuna Republike Slovenije in odlok o proračunu.

6. člen

(prevzemanje in plačevanje obveznosti)

V obdobju začasnega financiranja lahko neposredni uporabniki prevzemajo in plačujejo obveznosti iz istih proračunskih postavk kot v proračunu preteklega leta.

Neposredni uporabniki lahko v obdobju začasnega financiranja prevzemajo in plačujejo obveznosti v breme svojega finančnega načrta samo v okviru pravic porabe iz svojega finančnega načrta, določenega v posebnem delu proračuna.

Nove proračunske postavke lahko neposredni uporabnik odpre le na podlagi 41., 43. in 44. člena ZJF.

4. OBSEG ZADOLŽEVANJA OBČINE V OBDOBJU ZAČASNEGA FINANCIRANJA

7. člen

(obseg zadolževanja občine)

Dolgoročno zadolževanje Občine Tržič v obdobju začasnega financiranja v letu 2019 ni predvideno.

Občina se lahko likvidnostno zadolži pod pogoji in na način, ki je določen v 85. členu Zakona o javnih financah.

5. KONČNA DOLOČBA

8. člen

(uveljavitev sklepa)

Ta sklep začne veljati naslednji dan po objavi v Uradnem listu Republike Slovenije (ali v uradnem glasilu občine), uporablja pa se od 1. januarja 2019 dalje.

Št. 4100-0003/2018-401
Tržič, dne 17. decembra 2018

Župan
Občine Tržič
mag. Borut Sajovic l.r.

VELIKE LAŠČE

4058. Sklep o začasnem financiranju proračuna Občine Velike Lašče v obdobju januar–marec 2019

Na podlagi 33. člena Zakona o javnih financah (Uradni list RS, št. 11/11 – uradno prečiščeno besedilo, 14/13 – popr., 101/13, 55/15 – ZFisP, 96/15 – ZIPRS1617 in 13/18) in 30. člena Statuta Občine Velike Lašče (Uradno glasilo Občine Velike Lašče, št. 2/06 UPB, 6/13) je župan Občine Velike Lašče dne 19. decembra 2018 sprejel

S K L E P
o začasnem financiranju proračuna Občine Velike Lašče v obdobju januar–marec 2019

1. SPLOŠNA DOLOČBA

1. člen

(vsebina sklepa)

S tem sklepom se določa in ureja začasno financiranje Občine Velike Lašče (v nadaljevanju: občina) v obdobju od 1. januarja do 31. marca 2019 (v nadaljnjem besedilu: obdobje začasnega financiranja).

2. člen

(podlaga za začasno financiranje)

Začasno financiranje temelji na proračunu občine za leto 2018. Obseg prihodkov in drugih prejemkov ter odhodkov in drugih izdatkov občine je določen v skladu z Zakonom o javnih financah (Uradni list RS, št. 11/11 – uradno prečiščeno besedilo,14/13 – popr., 101/13 in 55/15 – ZFisP, 96/15 – ZIPRS1617 in 13/18) in Odlokom o proračunu Občine Velike Lašče za leto 2018 (Uradno glasilo Občine Velike Lašče, št. 1/17).

2. VIŠINA IN STRUKTURA ZAČASNEGA FINANCIRANJA

3. člen

(sestava proračuna in višina splošnega dela proračuna)

V obdobju začasnega financiranja se prihodki in drugi prejemki ter odhodki in izdatki splošnega dela proračuna določijo v naslednjih zneskih:

A.	IZKAZ RAČUNA PRIHODKOV IN ODHODKOV	v EUR
	Skupina/Podskupina kontov	Začasno financiranje januar–marec 2019
I.	SKUPAJ PRIHODKI (70+71+72+73+74)	1.133.134
	TEKOČI PRIHODKI (70+71)	931.803
70	DAVČNI PRIHODKI	856.763
	700 Davki na dohodek in dobiček	800.523
	703 Davek na premoženje	33.140
	704 Domači davki na blago in storitve	21.980
	706 Drugi davki in prispevki	1.120
71	NEDAVČNI PRIHODKI	75.040
	710 Udeležba na dobičku in dohodki od premoženja	60.450
	711 Takse in pristojbine	1.190
	712 Globe in druge denarne kazni	1.900
	713 Prihodki od prodaje blaga in storitev	2.800
	714 Drugi nedavčni prihodki	8.700
72	KAPITALSKI PRIHODKI	187.331
	720 Prihodki od prodaje osnovnih sredstev	–
	721 Prihodki od prodaje zalog	–
	722 Prihodki od prodaje zemljišč in neopredmetena dolgoročna sredstva	187.331
73	PREJETE DONACIJE	–
	730 Prejete donacije iz domačih virov	–
	731 Prejete donacije iz tujih virov	–
74	TRANSFERNI PRIHODKI	14.000
	740 Transferni prihodki iz drugih javnofinančnih institucij	14.000
	741 Prejeta sredstva iz državnega proračuna iz sredstev EU	–
II.	SKUPAJ ODHODKI (40+41+42+43)	714.137
40	TEKOČI ODHODKI	238.270
	400 Plače in drugi izdatki zaposlenim	68.240
	401 Prispevki delodajalcev za socialno varnost	10.670
	402 Izdatki za blago in storitve	158.360
	403 Plačila domačih obresti	1.000
	409 Rezerve	–
41	TEKOČI TRANSFERJI	282.000
	410 Subvencije	–
	411 Transferji posameznikom in gospodinjstvom	6.000
	412 Transferi neprofitnim organizacijam in ustanovam	3.950
	413 Drugi tekoči domači transferi	182.037
	414 Tekoči transferi v tujino	–
42	INVESTICIJSKI ODHODKI	3.380
	420 Nakup in gradnja osnovnih sredstev	3.380
43	INVESTICIJSKI TRANSFERI	4.500
	430 Investicijski transferi	–
	431 Investicijski transferi pravnim in fizičnim osebam, ki niso PU	2.000
	432 Investicijski transferi proračunskim uporabnikom	2.500

III.	PRORAČUNSKI PRESEŽEK (I. – II.) (PRORAČUNSKI PRIMANJKLJAJ)	–418.997
B.	IZKAZ FINANČNIH TERJATEV IN NALOŽB	
IV.	PREJETA VRAČILA DANIH POSOJIL IN PRODAJA KAPITALSKIH DELEŽEV (750+751+752)	–
75	PREJETA VRAČILA DANIH POSOJIL	–
	750 Prejeta vračila danih posojil	–
	751 Prodaja kapitalskih deležev	–
	752 Kupnine iz naslova privatizacije	–
V.	DANA POSOJILA IN POVEČANJE KAPITALSKIH DELEŽEV (440+441+442+443)	–
44	DANA POSOJILA IN POVEČAJE KAPITALSKIH DELEŽEV	–
	440 Dana posojila	–
	441 Povečanje kapitalskih deležev in naložb	–
	442 Poraba sredstev kupnin iz naslova privatizacije	–
	443 Povečanje namenskega premoženja v javnih skladih in drugih osebah javnega prava, ki imajo premoženje v svoji lasti	–
VI.	PREJETA MINUS DANA POSOJILA IN SPREMEMBE KAPITALSKIH DELEŽEV (IV. – V.)	–
C.	IZKAZ RAČUNA FINANCIRANJA	
VII.	ZADOLŽEVANJE (500)	–
50	ZADOLŽEVANJE	–
	500 Domače zadolževanje	
VIII.	ODPLAČILA DOLGA (550)	43.300
55	ODPLAČILA DOLGA	43.300
	550 Odplačila domačega dolga	43.300
IX.	POVEČANJE (ZMANJŠANJE) SREDSTEV NA RAČUNIH (I.+IV.+VII.-II.-V.-VIII.)	375.697
X.	NETO ZADOLŽEVANJE (VII. – VIII.)	–43.300
XI.	NETO FINANCIRANJE (VI.+VII.-VIII.-IX.)	–418.997
	OCENA STANJE SREDSTEV NA RAČUNU konec leta 2018	
	9009 Splošni sklad za drugo stanje 2018	519.931

V obdobju začasnega financiranja se lahko prejemki in izdatki občine povečajo za namenske prejemke in izdatke, ki so tako opredeljeni s 43. členom ZJF oziroma odlokom o proračunu, če niso načrtovani v začasnem financiranju.

4. člen

(posebni del proračuna)

Finančni načrti neposrednih uporabnikov se določijo do ravni proračunskih postavk – kontov in so priloga k temu sklepu ter se objavijo skupaj s posebnim delom na spletni strani občine https://www.velike-lasce.si/.

3. IZVRŠEVANJE ZAČASNEGA FINANCIRANJA

5. člen

(uporaba predpisov)

V obdobju začasnega financiranja se za izvrševanje začasnega financiranja uporabljajo ZJF, pravilnik, ki ureja postopke za izvrševanje proračuna Republike Slovenije, zakon, ki ureja izvrševanje proračuna Republike Slovenije in odlok o proračunu.

6. člen

(prevzemanje in plačevanje obveznosti)

V obdobju začasnega financiranja lahko neposredni uporabniki prevzemajo in plačujejo obveznosti iz istih proračunskih postavk kot v proračunu preteklega leta.

Neposredni uporabniki lahko v obdobju začasnega financiranja prevzemajo in plačujejo obveznosti v breme svojega finančnega načrta samo v okviru pravic porabe iz svojega finančnega načrta, določenega v posebnem delu proračuna.

Nove proračunske postavke lahko neposredni uporabnik odpre le na podlagi 41., 43. in 44. člena ZJF.

4. OBSEG ZADOLŽEVANJA OBČINE V OBDOBJU ZAČASNEGA FINANCIRANJA

7. člen

(obsega zadolževanja občine)

V obdobju začasnega financiranja se lahko občina zadolži do višine, ki je potrebna za odplačilo glavnice dolga v tekočem proračunskem letu.

5. KONČNA DOLOČBA

8. člen

(uveljavitev sklepa)

Ta sklep začne veljati naslednji dan po objavi v Uradnem listu Republike Slovenije, uporabljati pa se začne 1. januarja 2019.

Št. 410-19/2018-1
Velike Lašče, dne 19. decembra 2018

Župan
Občine Velike Lašče
dr. Tadej Malovrh l.r.

ZAGORJE OB SAVI

4059. Sklep o začasnem financiranju Občine Zagorje ob Savi v obdobju januar–marec 2019

Na podlagi 33. člena Zakona o javnih financah (Uradni list RS, št. 11/11 – UPB4 (14/13 pop.), 110/11 – ZDIU12, 101/13 – ZJF-G, 55/15 – ZFisP in 96/15 – ZIPRS1617 in 13/18) in 101. člena Statuta Občine Zagorje ob Savi (Uradni list RS, št. 30/15) je župan Občine Zagorje ob Savi dne 14. 12. 2018 sprejel

S K L E P
o začasnem financiranju Občine Zagorje ob Savi v obdobju januar–marec 2019

1. SPLOŠNA DOLOČBA

1. člen

(vsebina sklepa)

S tem sklepom se določa in ureja začasno financiranje Občine Zagorje ob Savi (v nadaljevanju: občina) v obdobju od 1. januarja do 31. marca 2019 (v nadaljnjem besedilu: obdobje začasnega financiranja).

2. člen

(podlaga za začasno financiranje)

Začasno financiranje temelji na proračunu občine za leto 2018. Obseg prihodkov in drugih prejemkov ter odhodkov in

drugih izdatkov občine je določen v skladu z Zakonom o javnih financah (Uradni list RS, 11/11 – UPB4 (14/13 pop.), 110/11 – ZDIU12, 101/13 – ZJF-G, 55/15 – ZFisP in 96/15 – ZIPRS1617 in 13/18; v nadaljevanju: ZJF) in Odlokom o proračunu Občine Zagorje ob Savi za leto 2018 (Uradni list RS, št. 76/07; v nadaljevanju: odlok o proračunu).

2. VIŠINA IN STRUKTURA ZAČASNEGA FINANCIRANJA

3. člen

(sestava proračuna in višina splošnega dela proračuna)

V obdobju začasnega financiranja se prihodki in drugi prejemki ter odhodki in izdatki splošnega dela proračuna določijo v naslednjih zneskih:

A	BILANCA PRIHODKOV IN ODHODKOV	v evrih
I	SKUPAJ PRIHODKI (70+71+72+73+74+78)	2.982.726
	TEKOČI PRIHODKI (70+71)	2.954.337
70	DAVČNI PRIHODKI	2.614.865
700	Davki na dohodek in dobiček	2.493.362
703	Davki na premoženje	45.603
704	Domači davki na blago in storitve	75.900
71	NEDAVČNI PRIHODKI	339.472
710	Udeležba na dobičku in dohodki od premoženja	287.000
711	Takse in pristojbine	2.000
712	Globe in druge denarne kazni	500
713	Prihodki od prodaje blaga in storitev	4.200
714	Drugi nedavčni prihodki	45.772
72	KAPITALSKI PRIHODKI	500
720	Prihodki od prodaje osnovnih sredstev	500
722	Prihodki od prodaje zemljišč in neopredmetenih dolgoročnih sredstev	0
73	PREJETE DONACIJE	0
730	Prejete donacije iz domačih virov	0
74	TRANSFERNI PRIHODKI	27.889
740	Transferni prihodki iz drugih javnofinančnih institucij	27.889
741	Prejeta sredstva iz državnega proračuna iz sredstev proračuna EU	0
78	PREJETA SREDSTVA IZ EVROPSKE UNIJE	0
787	Prejeta sredstva od drugih evropskih institucij	0
II	SKUPAJ ODHODKI (40+41+42+43)	2.845.127
40	TEKOČI ODHODKI	724.123
400	Plače in drugi izdatki zaposlenim	188.527
401	Prispevki delodajalcev za socialno varnost	33.109
402	Izdatki za blago in storitve	403.889
403	Plačila domačih obresti	6.100
409	Sredstva, izločena v rezerve	92.498
41	TEKOČI TRANSFERI	1.588.971
410	Subvencije	12.915
411	Transferi posameznikom in gospodinjstvom	668.183
412	Transferi neprofitnim organizacijam in ustanovam	134.303
413	Drugi tekoči domači transferi	773.570
42	INVESTICIJSKI ODHODKI	477.105
420	Nakup in gradnja osnovnih sredstev	477.105
43	INVESTICIJSKI TRANSFERI	54.928
431	Investicijski transferi pravnim in fizičnim osebam, ki niso proračunski uporabniki	34.416
432	Investicijski transferi proračunskim uporabnikom	20.512
III	PRORAČUNSKI PRESEŽEK ALI PRIMANJKLJAJ (I-II)	+137.599
B	RAČUN FINANČNIH TERJATEV IN NALOŽB	
IV	PREJETA VRAČILA DANIH POSOJIL IN PRODAJA KAPITALSKIH DELEŽEV	
75	PREJETA VRAČILA DANIH POSOJIL	2.200
750	Prejeta vračila danih posojil	2.200
751	Prodaja kapitalskih deležev	0
V	DANA POSOJILA IN POVEČANJE KAPITALSKIH DELEŽEV	0
441	Povečanje kapitalskih deležev	0
VI	PREJETA MINUS DANA POSOJILA IN SPREMEMBE KAPITALSKIH DELEŽEV (IV-V)	+2.200
C	RAČUN FINANCIRANJA	
VII	ZADOLŽEVANJE	
50	ZADOLŽEVANJE	0
500	Domače zadolževanje	0
VIII	ODPLAČILA DOLGA	
55	ODPLAČILA DOLGA	139.103
550	Odplačila domačega dolga	139.103
IX	SPREMEMBA STANJA SREDSTEV NA RAČUNU (I+IV+VII-II-V-VIII)	+696
X	NETO ZADOLŽEVANJE (VII-VIII)	–139.103
XI	NETO FINANCIRANJE (VI+X-IX)	–137.599
XII	Stanje sredstev na računih na dan 31. 12. 2018 (ocena)	600.000

4. člen

(izvrševanje proračuna)

Finančni načrti neposrednih uporabnikov se določijo do ravni proračunskih postavk – kontov in so priloga k temu sklepu ter se objavijo na spletni strani občine.

3. IZVRŠEVANJE ZAČASNEGA FINANCIRANJA

5. člen

(uporaba predpisov)

V obdobju začasnega financiranja se za izvrševanje začasnega financiranja uporabljajo ZJF, pravilnik, ki ureja postopke za izvrševanje proračuna Republike Slovenije, zakon, ki ureja izvrševanje proračuna Republike Slovenije in odlok o proračunu.

6. člen

(prevzemanje in plačevanje obveznosti)

V obdobju začasnega financiranja lahko neposredni uporabniki prevzemajo in plačujejo obveznosti iz istih proračunskih postavk kot v proračunu preteklega leta.

Neposredni proračunski uporabniki lahko v obdobju začasnega financiranja prevzemajo in plačujejo obveznosti v breme svojega finančnega načrta samo v okviru pravic porabe iz svojega finančnega načrta, določenega v posebnem delu proračuna.

Nove proračunske postavke lahko neposredni uporabnik odpre le na podlagi 41., 43. in 44. člena ZJF.

4. OBSEG ZADOLŽEVANJA OBČINE V OBDOBJU ZAČASNEGA FINANCIRANJA

7. člen

(obseg zadolževanja občine in izdanih poroštev občine)

V obdobju začasnega financiranja se občina ne bo dolgoročno zadolževala.

5. KONČNA DOLOČBA

8. člen

(uveljavitev sklepa)

Ta sklep začne veljati naslednji dan po objavi v Uradnem listu Republike Slovenije, uporablja pa se od 1. januarja 2019 dalje.

Št. 410-59/2018
Zagorje ob Savi, dne 14. decembra 2018

Župan
Občine Zagorje ob Savi
Matjaž Švagan l.r.

ŽALEC

4060. Sklep o začasnem financiranju Občine Žalec v obdobju januar–marec 2019

Na podlagi 33. člena Zakona o javnih financah (Uradni list RS, št. 11/11 – uradno prečiščeno besedilo, 14/13 – popr., 101/13, 55/15 – ZFisP, 96/15 – ZIPRS 1617 in 13/18, v nadaljevanju: ZJF) in 105. člena Statuta Občine Žalec (Uradni list RS, št. 29/13 in 23/17) je župan Občine Žalec dne 20. 12. 2018 sprejel

S K L E P
o začasnem financiranju Občine Žalec v obdobju januar–marec 2019

1. SPLOŠNA DOLOČBA

1. člen

(vsebina sklepa)

S tem sklepom se določa in ureja začasno financiranje Občine Žalec (v nadaljevanju: občina) v obdobju od 1. januarja do 31. marca 2019 (v nadaljnjem besedilu: obdobje začasnega financiranja).

2. člen

(podlaga za začasno financiranje)

Začasno financiranje temelji na proračunu občine za leto 2018. Obseg prihodkov in drugih prejemkov ter odhodkov in drugih izdatkov občine je določen v skladu z Zakonom o javnih financah (Uradni list RS, št, 11/11 – uradno prečiščeno besedilo, 14/13 – popr., 101/13, 55/15 – ZFisP, 96/15 – ZIPRS 1617 in 13/18, v nadaljevanju: ZJF), Odlokom o proračunu Občine Žalec za leto 2018 (Uradni list RS, št. 87/16) in Odlokom o spremembah in dopolnitvah Odloka o proračunu Občine Žalec za leto 2018 (Uradni list RS, št. 87/16; v nadaljevanju: odlok o proračunu).

2. VIŠINA IN STRUKTURA ZAČASNEGA FINANCIRANJA

2. člen

(sestava proračuna in višina splošnega dela proračuna)

V obdobju začasnega financiranja se prihodki in drugi prejemki ter odhodki in izdatki splošnega dela proračuna določijo v naslednjih zneskih:

A.	BILANCA PRIHODKOV IN ODHODKOV	v EUR
Skupina/Podskupina kontov		Proračun januar–marec 2019
I.	SKUPAJ PRIHODKI (70+71+72+73+74)	3.510.090
	TEKOČI PRIHODKI (70+71)	3.502.740
70	DAVČNI PRIHODKI	3.107.680
	700 Davki na dohodek in dobiček	2.963.470
	703 Davki na premoženje	74.970
	704 Domači davki na blago in storitve	69.240
	706 Drugi davki in prispevki	
71	NEDAVČNI PRIHODKI	395.060
	710 Udeležba na dobičku in dohodki od premoženja	366.200
	711 Takse in pristojbine	5.080
	712 Globe in druge denarne kazni	10.930
	713 Prihodki od prodaje blaga in storitev	
	714 Drugi nedavčni prihodki	12.850
72	KAPITALSKI PRIHODKI	
	720 Prihodki od prodaje osnovnih sredstev	
	721 Prihodki od prodaje zalog	
	722 Prihodki od prodaje zemljišč in neopredmetenih dolgoročnih sredstev	
73	PREJETE DONACIJE	
	730 Prejete donacije iz domačih virov	
	731 Prejete donacije iz tujine	
74	TRANSFERNI PRIHODKI	7.350
	740 Transferni prihodki iz drugih javnofinančnih institucij	7.350
II.	SKUPAJ ODHODKI (40+41+42+43)	3.022.314
40	TEKOČI ODHODKI	1.001.587
	400 Plače in drugi izdatki zaposlenim	287.466
	401 Prispevki delodajalcev za socialno varnost	48.285
	402 Izdatki za blago in storitve	643.376
	403 Plačila domačih obresti	22.460
	409 Rezerve	
41	TEKOČI TRANSFERI	1.778.320
	410 Subvencije	10.920
	411 Transferi posameznikom in gospodinjstvom	1.203.413
	412 Transferi neprofitnim organizacijam in ustanovam	50.570
	413 Drugi tekoči domači transferi	513.417
	414 Tekoči transferi v tujino	
42	INVESTICIJSKI ODHODKI	237.489
	420 Nakup in gradnja osnovnih sredstev	237.489
43	INVESTICIJSKI TRANSFERI	4.918
	431 Investicijski transferi pravnim in fizičnim osebam, ki niso proračunski uporabniki	518
	432 Investicijski transferi proračunskim uporabnikom	4.400
III.	PRORAČUNSKI PRESEŽEK (I.-II.) (PRORAČUNSKI PRIMANJKLJAJ)	487.776

B.	RAČUN FINANČNIH TERJATEV IN NALOŽB	
IV.	PREJETA VRAČILA DANIH POSOJIL IN PRODAJA KAPITALSKIH DELEŽEV (750+751+752)	
75	PREJETA VRAČILA DANIH POSOJIL	
	750 Prejeta vračila danih posojil	
	751 Prodaja kapitalskih deležev	
	752 Kupnine iz naslova privatizacije	
V.	DANA POSOJILA IN POVEČANJE KAPITALSKIH DELEŽEV (440+441+442+443)	
44	DANA POSOJILA IN POVEČANJE KAPITALSKIH DELEŽEV	
	440 Dana posojila	
	441 Povečanje kapitalskih deležev in naložb	
	442 Poraba sredstev kupnin iz naslova privatizacije	
	443 Povečanje namenskega premoženja v javnih skladih in drugih osebah javnega prava, ki imajo premoženje v svoji lasti	
VI.	PREJETA MINUS DANA POSOJILA IN SPREMEMBE KAPITALSKIH DELEŽEV (IV.-V.)	
C.	RAČUN FINANCIRANJA	
VII.	ZADOLŽEVANJE (500)	
50	ZADOLŽEVANJE	
	500 Domače zadolževanje	
VIII.	ODPLAČILA DOLGA (550)	223.547
55	ODPLAČILA DOLGA	223.547
	550 Odplačila domačega dolga	223.547
IX.	POVEČANJE (ZMANJŠANJE) SREDSTEV NA RAČUNIH (I.+IV.+VII.-II.-V.-VIII.)	264.229
X.	NETO ZADOLŽEVANJE (VII.-VIII.)	–223.547
XI.	NETO FINANCIRANJE (VI.+VII.-VIII.-IX.)	–487.776
	STANJE SREDSTEV NA RAČUNIH DNE 31. 12. PRETEKLEGA LETA	2.711.110
	9009 Splošni sklad za drugo (ocena)	

V obdobju začasnega financiranja se lahko prejemki in izdatki občine povečajo za namenske prejemke in izdatke, ki so tako opredeljeni s 43. členom ZJF oziroma odlokom o proračunu, če niso načrtovani v začasnem financiranju.

3. člen

(posebni del proračuna)

Finančni načrti neposrednih uporabnikov se določijo do ravni proračunskih postavk – kontov in so priloga k temu sklepu ter se objavijo na spletni strani občine.

3. IZVRŠEVANJE ZAČASNEGA FINANCIRANJA

4. člen

(uporaba predpisov)

V obdobju začasnega financiranja se za izvrševanje začasnega financiranja uporabljajo ZJF, pravilnik, ki ureja postopke za izvrševanje proračuna Republike Slovenije, zakon, ki ureja izvrševanje proračuna Republike Slovenije in odlok o proračunu.

5. člen

(prevzemanje in plačevanje obveznosti)

V obdobju začasnega financiranja lahko neposredni uporabniki prevzemajo in plačujejo obveznosti iz istih proračunskih postavk kot v proračunu preteklega leta.

Neposredni uporabniki lahko v obdobju začasnega financiranja prevzemajo in plačujejo obveznosti v breme svojega finančnega načrta samo v okviru pravic porabe iz svojega finančnega načrta, določenega v posebnem delu proračuna.

Nove proračunske postavke lahko neposredni uporabnik odpre le na podlagi 41., 43. in 44. člena ZJF.

4. OBSEG ZADOLŽEVANJA OBČINE V OBDOBJU ZAČASNEGA FINANCIRANJA

6. člen

(obseg zadolževanja občine)

V obdobju začasnega financiranja se lahko občina zadolži do višine, ki je potrebna za odplačilo glavnic dolga v tekočem proračunskem letu.

5. KONČNA DOLOČBA

7. člen

(uveljavitev sklepa)

Ta sklep začne veljati naslednji dan po objavi v Uradnem listu Republike Slovenije, uporablja pa se od 1. januarja 2019 dalje.

Št. 410-0009-2018
Žalec, dne 20. decembra 2018

Župan
Občine Žalec
Janko Kos l.r.

4061. Sklep o valorizaciji točke za izračun nadomestila za uporabo stavbnega zemljišča v letu 2019

Na podlagi 29. člena Statuta Občine Žalec (Uradni list RS, št. 29/13 in 23/17) izdajam

S K L E P
o valorizaciji točke za izračun nadomestila za uporabo stavbnega zemljišča v letu 2019

I.

Vrednost točke za izračun nadomestila za uporabo stavbnega zemljišča na območju Občine Žalec v letu 2019 znaša 0,00496 €/leto.

II.

Sklep se objavi v Uradnem listu Republike Slovenije.

Št. 422-0105/2018
Žalec, dne 18. decembra 2018

Župan
Občine Žalec
Janko Kos l.r.

ŽIRI

4062. Sklep o začasnem financiranju proračuna Občine Žiri v obdobju 1. 1. 2019–31. 3. 2019

Na podlagi 33. člena Zakona o javnih financah (Uradni list RS, št. 11/11 – UPB, 14/13 – popr., 101/13, 55/15 – ZFisP

in 96/15 – ZIPRS1617, 13/18) in 30. ter 109. člena Statuta Občine Žiri (Uradni list RS, št. 68/17) je župan Občine Žiri dne 17. 12. 2018 sprejel

S K L E P
o začasnem financiranju proračuna Občine Žiri v obdobju 1. 1. 2019–31. 3. 2019

1. SPLOŠNA DOLOČBA

1. člen

(vsebina sklepa)

S tem sklepom se določa in ureja začasno financiranje Občine Žiri (v nadaljevanju: občina) v obdobju od 1. januarja do 31. marca 2019 (v nadaljnjem besedilu: obdobje začasnega financiranja).

2. člen

(podlaga za začasno financiranje)

Začasno financiranje temelji na proračunu Občine Žiri za leto 2018. Obseg prihodkov in drugih prejemkov ter odhodkov in drugih izdatkov občine je določen v skladu z Zakonom o javnih financah in Odlokom o proračunu Občine Žiri za leto 2018 (Uradni list RS, št. 14/18, 69/18; v nadaljevanju: odlok o proračunu).

2. VIŠINA IN STRUKTURA ZAČASNEGA FINANCIRANJA

3. člen

(sestava proračuna in višina splošnega dela proračuna)

V obdobju začasnega financiranja se prihodki in drugi prejemki ter odhodki in izdatki splošnega dela proračuna določijo v naslednjih zneskih:

v EUR

Skupina/Podskupina kontov		Proračun leta 2019
A.	BILANCA PRIHODKOV IN ODHODKOV	
I.	SKUPAJ PRIHODKI (70+71+72+73+74)	789.775,00
	TEKOČI PRIHODKI (70+71)	789.775,00
70	DAVČNI PRIHODKI	632.795,00
	700 Davki na dohodek in dobiček	619.000,00
	703 Davki na premoženje	4.780,00
	704 Domači davki na blago in storitve	9.015,00
71	NEDAVČNI PRIHODKI	156.980,00
	710 Udeležba na dobičku in dohodki od premoženja	16.580,00
	711 Takse in pristojbine	700,00
	712 Globe in druge denarne kazni	2.000,00
	713 Prihodki od prodaje blaga in storitev	137.700,00
II.	SKUPAJ ODHODKI (40+41+42+43)	784.663,66
40	TEKOČI ODHODKI	233.703,77
	400 Plače in drugi izdatki zaposlenim	89.786,48
	401 Prispevki delodajalcev za socialno varnost	14.674,48
	402 Izdatki za blago in storitve	128.765,53
	403 Plačila domačih obresti	477,28
41	TEKOČI TRANSFERI	220.709,41
	411 Transferi posameznikom in gospodinjstvom	168.992,68
	412 Transferi neprofitnim organizacijam in ustanovam	1.000,00
	413 Drugi tekoči domači transferi	50.716,73
42	INVESTICIJSKI ODHODKI	329.250,48
	420 Nakup in gradnja osnovnih sredstev	329.250,48
43	INVESTICIJSKI TRANSFERI	1.000,00
	432 Investicijski transferi proračunskim uporabnikom	1.000,00
III.	PRORAČUNSKI PRESEŽEK (I.-II.) (PRORAČUNSKI PRIMANJKLJAJ)	5.111,34
C.	RAČUN FINANCIRANJA	
VIII.	ODPLAČILA DOLGA (550)	5.111,34
55	ODPLAČILA DOLGA	5.111,34
	550 Odplačila domačega dolga	5.111,34
IX.	POVEČANJE (ZMANJŠANJE) SREDSTEV NA RAČUNIH (I.+IV.+VII.-II.-V.-VIII.) – ali 0 ali +	0,00
X.	NETO ZADOLŽEVANJE (VII.-VIII.)	–5.111,34
XI.	NETO FINANCIRANJE (VI.+VII.-VIII.-IX.)	–5.111,34
	STANJE SREDSTEV NA RAČUNIH DNE 31. 12. PRETEKLEGA LETA	
	9009 Splošni sklad za drugo (– ali 0 ali +)	0,00

V obdobju začasnega financiranja se lahko prejemki in izdatki občine povečajo za namenske prejemke in izdatke, ki so tako opredeljeni s 43. členom ZJF oziroma odlokom o proračunu, če niso načrtovani v začasnem financiranju.

4. člen

(posebni del proračuna)

Finančni načrti neposrednih uporabnikov se določijo do ravni proračunskih postavk – kontov in so priloga k temu sklepu ter se objavijo na spletni strani občine.

3. IZVRŠEVANJE ZAČASNEGA FINANCIRANJA

5. člen

(uporaba predpisov)

V obdobju začasnega financiranja se za izvrševanje začasnega financiranja uporabljajo ZJF, pravilnik, ki ureja postopke za izvrševanje proračuna Republike Slovenije, zakon, ki ureja izvrševanje proračuna Republike Slovenije in odlok o proračunu.

6. člen

(prevzemanje in plačevanje obveznosti)

V obdobju začasnega financiranja lahko neposredni uporabniki prevzemajo in plačujejo obveznosti iz istih proračunskih postavk kot v proračunu preteklega leta.

Neposredni uporabniki lahko v obdobju začasnega financiranja prevzemajo in plačujejo obveznosti v breme svojega finančnega načrta samo v okviru pravic porabe iz svojega finančnega načrta, določenega v posebnem delu proračuna.

Nove proračunske postavke lahko neposredni uporabnik odpre le na podlagi 41., 43. in 44. člena ZJF.

4. OBSEG ZADOLŽEVANJA OBČINE V OBDOBJU ZAČASNEGA FINANCIRANJA

7. člen

(obseg zadolževanja občine)

V obdobju začasnega financiranja se lahko občina zadolži do višine 5.111,34 evrov, ki je potrebno za odplačilo glavnic dolga v tekočem proračunskem letu.

5. KONČNA DOLOČBA

8. člen

(uveljavitev sklepa)

Ta sklep začne veljati naslednji dan po objavi v Uradnem listu Republike Slovenije, uporablja pa se od 1. januarja 2019 dalje.

Št. 410/0039-2018-14
Žiri, dne 17. decembra 2018

Župan
Občine Žiri
mag. Janez Žakelj l.r.

ŽUŽEMBERK

4063. Sklep o začasnem financiranju Občine Žužemberk v obdobju januar–marec 2019

Na podlagi 32. in 33. člena Zakona o javnih financah (Uradni list RS, št. 11/11 in 14/13 – popr.) in 75. člena Statuta Občine Žužemberk (Uradni list RS, št. 79/18) izdajam

S K L E P
o začasnem financiranju Občine Žužemberk v obdobju januar–marec 2019

1. SPLOŠNA DOLOČBA

1. člen

(vsebina sklepa)

S tem sklepom se določa in ureja začasno financiranje Občine Žužemberk (v nadaljevanju: občina) v obdobju od 1. januarja do 31. marca 2019 (v nadaljnjem besedilu: obdobje začasnega financiranja).

2. člen

(podlaga za začasno financiranje)

Začasno financiranje temelji na proračunu občine za leto 2018. Obseg prihodkov in drugih prejemkov ter odhodkov in drugih izdatkov občine je določen v skladu z Zakonom o javnih financah (Uradni list RS, št. 11/11 in 14/13 – popr.; v nadaljevanju: ZJF) in Odlokom o proračunu Občine Žužemberk za leto 2018 ter Odlokom o spremembi Odloka o proračunu Občine Žužemberk za leto 2018 (Uradni list RS, št. 138/17 in 21/18; v nadaljevanju: odlok o proračunu).

2. VIŠINA IN STRUKTURA ZAČASNEGA FINANCIRANJA

3. člen

(sestava proračuna in višina splošnega dela proračuna)

V obdobju začasnega financiranja se prihodki in drugi prejemki ter odhodki in izdatki splošnega dela proračuna določijo v naslednjih zneskih:

A.	BILANCA PRIHODKOV IN ODHODKOV	
		v EUR
Konto	Naziv konta	Proračun januar–marec 2019
1	2	3
I.	SKUPAJ PRIHODKI (70+71+72+74)	1.491.462
	TEKOČI PRIHODKI (70+71)	966.575
70	DAVČNI PRIHODKI (700+703+704+706)	902.770
700	Davki na dohodek in dobiček	870.220
703	Davki na premoženje	9.098
704	Domači davki na blago in storitve	19.312
706	Drugi davki in prispevki	4.140
71	NEDAVČNI PRIHODKI (710+711+712+713+714)	63.805
710	Udeležba na dobičku in dohodki od premoženja	36.229
711	Takse in pristojbine	1.503
712	Denarne kazni	1.681
713	Prihodki od prodaje blaga in storitev	3.490
714	Drugi nedavčni prihodki	20.902
72	KAPITALSKI PRIHODKI (720+722)	1.531
720	Prihodki od prodaje osnovnih sredstev	438
722	Prihodki od prodaje zemljišč in nematerialnega premoženja	1.093
73	PREJETE DONACIJE (730)	350
730	Prejete donacije iz domačih virov	350
74	TRANSFERNI PRIHODKI (740+741)	523.006
740	Transferni prihodki iz drugih javnofinančnih institucij	124.391
741	Prejeta sredstva iz državnega proračuna iz sredstev proračuna Evropske unije in iz drugih držav	398.615
II.	SKUPAJ ODHODKI (40+41+42+43)	2.150.511
40	TEKOČI ODHODKI (400+401+402)	335.065
400	Plače in drugi izdatki zaposlenim	61.962
401	Prispevki delodajalcev za socialno varnost	9.562
402	Izdatki za blago in storitve	263.541
41	TEKOČI TRANSFERI (410+411+412+413)	521.146
410	Subvencije	81.453
411	Transferi posameznikom in gospodinjstvom	329.093
412	Transferi neprofitnim organizacijam in ustanovam	8.356
413	Drugi domači transferi	102.244
42	INVESTICIJSKI ODHODKI (420)	1.294.300
420	Nakup in gradnja osnovnih sredstev	1.294.300
III.	PRORAČUNSKI PRIMANJKLJAJ (I.–II.)	0
B.	RAČUN FINANČNIH TERJATEV IN NALOŽB	
IV.	PREJETA VRAČILA DANIH POSOJIL IN PRODAJA KAPITALSKIH DELEŽEV (750+751)	0
750	Prejeta vračila danih posojil	0
V.	DANA POSOJILA IN POVEČANJE KAPITALSKIH DELEŽEV (440+441)	0
440	Dana posojila	
VI.	PREJETA MINUS DANA POSOJILA IN SPREMEMBE KAPITALSKIH DELEŽEV (IV.–V.)	0
C.	RAČUN FINANCIRANJA	
VII.	ZADOLŽEVANJE (500)	0
500	Domače zadolževanje	0

VIII.	ODPLAČILA DOLGA (550)	0
550	Odplačila domačega dolga	0
IX.	SPREMEMBA STANJA SREDSTEV NA RAČUNU (I.+IV.+VII.-II.-V.-VIII.)	0
X.	NETO ZADOLŽEVANJE (VII.-VIII.)	0
XI.	NETO FINANCIRANJE (VI.+X.-IX)	0
XII.	STANJE SREDSTEV NA RAČUNIH NA DAN 31. 12. PRETEKLEGA LETA	0

V obdobju začasnega financiranja se lahko prejemki in izdatki občine povečajo za namenske prejemke in izdatke, ki so tako opredeljeni s 43. členom ZJF oziroma odlokom o proračunu, če niso načrtovani v začasnem financiranju.

4. člen

(posebni del proračuna)

Finančni načrti neposrednih uporabnikov se določijo do ravni proračunskih postavk – pod kontov in so priloga k temu sklepu ter se objavijo na spletni strani občine.

3. IZVRŠEVANJE ZAČASNEGA FINANCIRANJA

5. člen

(uporaba predpisov)

V obdobju začasnega financiranja se za izvrševanje začasnega financiranja uporabljajo ZJF, pravilnik, ki ureja postopke za izvrševanje proračuna Republike Slovenije, zakon, ki ureja izvrševanje proračuna Republike Slovenije in odlok o proračunu.

6. člen

(prevzemanje in plačevanje obveznosti)

V obdobju začasnega financiranja lahko neposredni uporabniki prevzemajo in plačujejo obveznosti iz istih proračunskih postavk kot v proračunu preteklega leta.

Neposredni uporabniki lahko v obdobju začasnega financiranja prevzemajo in plačujejo obveznosti v breme svojega finančnega načrta samo v okviru pravic porabe iz svojega finančnega načrta, določenega v posebnem delu proračuna.

Nove proračunske postavke lahko neposredni uporabnik odpre le na podlagi 41., 43. in 44. člena ZJF.

4. OBSEG ZADOLŽEVANJA OBČINE V OBDOBJU ZAČASNEGA FINANCIRANJA

7. člen

(obseg zadolževanja občine)

V obdobju začasnega financiranja se lahko občina zadolži do višine 0 EUR, ki je potrebna za odplačilo glavnic dolga v tekočem proračunskem letu.

5. KONČNA DOLOČBA

8. člen

(uveljavitev sklepa)

Ta sklep začne veljati naslednji dan po objavi v Uradnem listu Republike Slovenije, uporablja pa se od 1. januarja 2019 dalje.

Št. 410-60/2018
Žužemberk, dne 18. decembra 2018

Župan
Občine Žužemberk
Jože Papež l.r.

MINISTRSTVA

4064. Pravilnik o podrobnejši vsebini in načinu predložitve obračuna pribitka k cestnini in vodenju evidence podatkov o pribitku k cestnini

Na podlagi četrtega odstavka 38. člena Zakona o izgradnji, upravljanju in gospodarjenju z drugim tirom železniške proge Divača−Koper (Uradni list RS, št. 51/18) in za izvrševanje 30. člena Zakona o cestninjenju (Uradni list RS, št. 24/15 in 41/17) izdaja ministrica za infrastrukturo v soglasju z ministrom za finance

P R A V I L N I K
o podrobnejši vsebini in načinu predložitve obračuna pribitka k cestnini in vodenju evidence podatkov o pribitku k cestnini

1. člen

(vsebina)

Ta pravilnik določa podrobnejšo vsebino in način predložitve obračuna pribitka k cestnini (v nadaljnjem besedilu: pribitek) ter podrobnejšo vsebino in način vodenja evidence podatkov o pribitku.

2. člen

(obračun pribitka)

Pobran pribitek je pribitek, obračunan cestninskemu zavezancu v trenutku, ko vozilo prevozi točko cestninjenja.

3. člen

(vsebina in način predložitve obračuna)

(1) Obračun pribitka (v nadaljnjem besedilu: obračun) vsebuje naslednje podatke:

− identifikacijske podatke upravljavca cestninskih cest (naziv, naslov, matična številka, identifikacijska številka za DDV);

− davčno obdobje, za katero je predložen obračun, ki je koledarski mesec, v katerem je nastala obveznost za plačilo pribitka;

− skupni znesek pobranega pribitka po posameznih cestninskih razredih in emisijskih razredih EURO v davčnem obdobju.

(2) Upravljavec cestninskih cest predloži obračun na obrazcu, ki je objavljen na spletni strani Finančne uprave Republike Slovenije.

4. člen

(mesečni zbir)

(1) Mesečni zbir, ki je priloga obračuna, vsebuje poleg podatkov iz prvega odstavka prejšnjega člena naslednje podatke:

− specifikacijo pobranega pribitka v davčnem obdobju po posameznih cestninskih odsekih;

− specifikacijo pobranega pribitka po cestninskih razredih in emisijskih razredih EURO na posameznem cestninskem odseku.

(2) Upravljavec cestninskih cest predloži mesečni zbir na obrazcu, ki je objavljen na spletni strani Finančne uprave Republike Slovenije.

5. člen

(vsebina in način vodenja evidenc)

Upravljavec cestninskih cest vodi evidenco, v kateri so vsebovani podatki iz 3. in 4. člena tega pravilnika. Evidenco vodi v elektronski obliki in v skladu z zakonom, ki ureja davčni postopek.

6. člen

(spremembe obračunanega pribitka iz preteklih davčnih obdobij)

Upravljavec cestninskih cest naknadno ugotovljene spremembe obračunanega pribitka iz preteklih davčnih obdobij, ki so nastale zaradi sprememb obračunanih transakcij, vključi v tekoči obračun.

KONČNA DOLOČBA

7. člen

(začetek veljavnosti in uporabe)

Ta pravilnik začne veljati naslednji dan po objavi v Uradnem listu Republike Slovenije, uporabljati pa se začne 1. januarja 2019.

Št. 007-253/2018/17
Ljubljana, dne 17. decembra 2018
EVA 2018-2430-0059

mag. Alenka Bratušek l.r.
Ministrica
za infrastrukturo

Soglašam!

dr. Andrej Bertoncelj l.r.
Minister
za finance

4065. Odredba o izvajanju sistematičnega spremljanja zdravstvenega stanja živali, programov izkoreninjenja bolezni živali ter cepljenj živali v letu 2019

Na podlagi tretjega odstavka 10. člena in 1. točke 45. člena Zakona o veterinarstvu (Uradni list RS, št. 33/01, 45/04 – ZdZPKG, 62/04 – odl. US, 93/05 – ZVMS, 90/12 – ZdZPVHVVR in 22/18) ter sedmega odstavka 15. člena in za izvrševanje petega odstavka 6. člena Zakona o veterinarskih merilih skladnosti (Uradni list RS, št. 93/05, 90/12 – ZdZPVHVVR, 23/13 – ZZZiv-C, 40/14 – ZIN-B in 22/18) izdaja ministrica za kmetijstvo, gozdarstvo in prehrano

O D R E D B O
o izvajanju sistematičnega spremljanja zdravstvenega stanja živali, programov izkoreninjenja bolezni živali ter cepljenj živali v letu 2019

I. SPLOŠNE DOLOČBE

1. člen

Ta odredba določa ukrepe, ki jih zaradi zagotavljanja sistematičnega spremljanja zdravstvenega stanja živali, programov izkoreninjenja bolezni in cepljenj živali v letu 2019 izvajajo:

– veterinarske organizacije, ki imajo koncesijo za izvajanje del iz te odredbe (v nadaljnjem besedilu: veterinarska organizacija);

– Nacionalni veterinarski inštitut (v nadaljnjem besedilu: NVI);

– imenovani oziroma nacionalni referenčni laboratorij (v nadaljnjem besedilu: laboratorij);

– lovske družine in upravljavci lovišč s posebnim namenom;

– izvajalci, ki imajo koncesijo za peroralno cepljenje lisic, in

– izvajalci nalog zatočišč za živali prostoživečih živalskih vrst.

2. člen

(1) Uradni veterinar območnega urada (v nadaljnjem besedilu: OU) Uprave za varno hrano, veterinarstvo in varstvo rastlin (v nadaljnjem besedilu: Uprava) po uradni dolžnosti določi veterinarski organizaciji rok za izvedbo posameznih del iz te odredbe, če roki niso določeni v tej odredbi ali v programu, ki ga pripravi Uprava za izvedbo posameznih del.

(2) Veterinarska organizacija pred začetkom izvajanja del iz te odredbe o tem obvesti uradnega veterinarja OU Uprave.

(3) Veterinarska organizacija mesečno, do petega dne v mesecu za pretekli mesec, vnese podatke o opravljenih delih iz te odredbe v informacijski sistem za spremljanje, nadzor in poročanje o določenih boleznih živali (v nadaljnjem besedilu: EPI).

(4) Veterinarska organizacija do desetega dne v mesecu za pretekli mesec izpolni prilogo k računu, ki vsebuje podatke o izvedenih delih iz te odredbe, in jo pošlje uradnemu veterinarju OU Uprave v pregled in potrditev. Vzorec priloge k računu je objavljen na spletni strani Uprave.

(5) Uradni veterinar OU Uprave na podlagi podatkov iz EPI ter izvedenega nadzora ugotovi, ali so bila dela iz te odredbe opravljena v skladu z določbami te odredbe in to potrdi s podpisom priloge do petnajstega dne v mesecu za pretekli mesec. V primeru neskladij pozove veterinarsko organizacijo za ustrezno uskladitev in popravke priloge. Ko je predpisana priloga potrjena s strani uradnega veterinarja, veterinarska organizacija izstavi e-račun. Potrjena priloga v pdf obliki je obvezna priloga e-računu.

(6) Po potrditvi veterinarska organizacija prilogo k računu iz četrtega odstavka tega člena pošlje na elektronski naslov: porocila.uvhvvr@gov.si.

3. člen

(1) NVI mesečno, do desetega dne v mesecu za pretekli mesec, vnese podatke o opravljenih delih iz 26. do 28. člena te odredbe v EPI.

(2) Rezultate opravljenih preiskav iz te odredbe laboratorij vnese v EPI v skladu s predpisom, ki ureja bolezni živali.

(3) NVI in laboratorij do dvajsetega dne v mesecu za pretekli mesec pošlje glavnemu uradu (v nadaljnjem besedilu: GU) Uprave zahtevke za povračilo stroškov za izvedbo odrejenih del za pretekli mesec.

4. člen

Izvajalci iz četrte, pete in šeste alineje 1. člena te odredbe poročajo v skladu s pogodbami o izvedbi del.

5. člen

(1) Veterinarske organizacije in NVI odvzamejo vzorce iz te odredbe, jih označijo in vnesejo podatke v EPI v skladu s predpisom, ki ureja EPI.

(2) Veterinarska organizacija in NVI podatke o odvzemu vzorcev (datum odvzema vzorcev, vrsta preiskave, številka zapisnika o odvzemu vzorcev in tuberkulinskem preizkusu (ZOVT), naziv in sedež organizacije ter osebno ime veterinarja, ki je vzorce odvzel) vneseta v dnevnik veterinarskih posegov, ki se hrani na gospodarstvu. V dnevnik veterinarskih posegov, ki se hrani na gospodarstvu, veterinarska organizacija vpiše tudi rezultate opravljenih diagnostičnih preiskav po tej odredbi (tuberkulinizacija), NVI pa podatke o opravljenih kliničnih pregledih in njihovih rezultatih.

6. člen

(1) Veterinarske organizacije podatke o opravljenih cepljenjih v skladu s to odredbo vnesejo v EPI v skladu s predpisom, ki ureja EPI.

(2) Veterinarska organizacija podatke o opravljenem cepljenju (datum in vrsta cepljenja, številko zapisnika o opravljenem cepljenju, naziv in sedež organizacije ter osebno ime veterinarja, ki je cepljenje opravil) vnese v dnevnik veterinarskih posegov, ki se hrani na gospodarstvu, v skladu s predpisom, ki ureja sledljivost zdravil.

(3) Preventivna cepljenja je treba opraviti s cepivi, ki so lahko v prometu v Republiki Sloveniji v skladu z zakonom, ki ureja zdravila.

7. člen

(1) Če je za živali, pri katerih se opravljajo preventivna cepljenja in diagnostične preiskave iz te odredbe, predpisana identifikacija in registracija, živali pa niso označene in registrirane na predpisan način, jih je treba označiti in registrirati na predpisan način in o tem obvestiti uradnega veterinarja OU Uprave.

(2) Ne glede na predpise, ki urejajo identifikacijo in registracijo živali, je treba živali, pri katerih se izvajajo dela iz te odredbe, razen perutnine, čebel in rib, individualno označiti s čipi (podkožni, v ušesnih znamkah ali bolusih), ušesnimi znamkami, tetovirati ali označiti na način, ki omogoča njihovo nedvoumno prepoznavnost v zvezi z izvedenimi deli oziroma rezultati preiskav iz te odredbe.

8. člen

Veterinarske organizacije, laboratoriji, NVI in druge organizacije, ki se pri svojem delu seznanijo s podatki, pridobljenimi na podlagi te odredbe, osebne podatke, pridobljene pri izvajanju te odredbe, uporabljajo v skladu s predpisi, ki urejajo varstvo osebnih podatkov. Druge podatke, pridobljene pri izvajanju te odredbe, varujejo kot poslovno skrivnost in jih brez predhodnega dovoljenja Uprave ne smejo obdelovati in objavljati.

9. člen

(1) Rezultate preiskav iz te odredbe laboratorij pošlje uradnemu veterinarju OU Uprave, ki je izdal odločbo, s katero je določil rok za izvedbo posameznih del, in veterinarski organizaciji, ki je vzorce odvzela.

(2) Rezultate preiskav iz 26. do 31. člena te odredbe laboratorij pošlje na OU Uprave, z območja katerega je bil vzorec poslan, v primeru pozitivnih ali sumljivih rezultatov pa tudi na GU Uprave.

10. člen

Stroški izvajanja sistematičnega spremljanja zdravstvenega stanja živali, programov izkoreninjenja bolezni in cepljenj živali iz te odredbe se krijejo iz proračunskih sredstev Uprave v skladu z zakonom, ki ureja veterinarstvo.

II. PREVENTIVNI UKREPI PRI GOVEDU

11. člen

(1) Vzorčenje na bovino spongiformno encefalopatijo (v nadaljnjem besedilu: BSE) pri govedu se opravlja v skladu s 1. točko poglavja C priloge X Uredbe Evropskega parlamenta in Sveta (ES) št. 999/2001 z dne 22. maja 2001 o določitvi predpisov za preprečevanje, nadzor in izkoreninjenje nekaterih transmisivnih spongiformnih encefalopatij (UL L št. 147 z dne 31. 5. 2001, str. 1), zadnjič spremenjene z Uredbo Komisije (EU) 2018/969 z dne 9. julija 2018 o spremembi Priloge V k Uredbi Evropskega parlamenta in Sveta (ES) št. 999/2001 glede zahtev za odstranitev snovi s specifičnim tveganjem pri malih prežvekovalcih (UL L št. 174 z dne 10. 7. 2018, str. 12), (v nadaljnjem besedilu: Uredba 999/2001/ES).

(2) Laboratorijsko testiranje na BSE je treba opraviti:

– pri vsem govedu, zaklanem za prehrano ljudi, iz točke 2.1. I. dela poglavja A Priloge III Uredbe 999/2001/ES, v starosti nad 48 mesecev, ki je bilo skoteno v eni izmed držav, navedenih v Prilogi Odločbe Komisije z dne 28. septembra 2009 o pooblastitvi nekaterih držav članic za revizijo njihovih letnih programov spremljanja BSE (UL L št. 256 z dne 29. 9. 2009, str. 35), zadnjič spremenjene z Izvedbenim sklepom Komisije (EU) 2016/851 z dne 26. maja 2016 o spremembi Priloge k Odločbi 2009/719/ES glede pooblastitve Hrvaške za revizijo njenega letnega programa spremljanja BSE (UL L št. 141 z dne 28. 5. 2013, str. 131), (v nadaljnjem besedilu: Odločba 2009/719/ES); vzorce odvzamejo uradni veterinarji v odobrenih klavnicah za klanje goveda, preiskave pa opravi laboratorij;

– pri vsem govedu, zaklanem za prehrano ljudi, iz točke 2.1. I. dela poglavja A Priloge III Uredbe 999/2001/ES, v starosti nad 24 mesecev, ki ni bilo skoteno v eni izmed držav, navedenih v Prilogi Odločbe 2009/719/ES; vzorce odvzamejo uradni veterinarji v odobrenih klavnicah za klanje goveda, preiskave pa opravi NVI;

– pri poginulem in usmrčenem govedu iz točke 3.1. I. dela poglavja A Priloge III Uredbe 999/2001/ES, v starosti nad 48 mesecev, ki je bilo skoteno v eni izmed držav, navedenih v Prilogi Odločbe 2009/719/ES; vzorce odvzame NVI v obratih iz točke h) prvega odstavka 24. člena Uredbe (ES) št. 1069/2009 Evropskega parlamenta in Sveta z dne 21. oktobra 2009 o določitvi zdravstvenih pravil za živalske stranske proizvode in pridobljene proizvode, ki niso namenjeni prehrani ljudi, ter razveljavitvi Uredbe (ES) št. 1774/2002 (Uredba o živalskih stranskih proizvodih) (UL L št. 300 z dne 14. 11. 2009, str. 1), zadnjič spremenjene z Uredbo (EU) 2017/625 Evropskega Parlamenta in Sveta z dne 15. marca 2017 o izvajanju uradnega nadzora in drugih uradnih dejavnosti, da se zagotovi uporaba zakonodaje o živilih in krmi, pravil o zdravju in dobrobiti živali ter zdravju rastlin in fitofarmacevtskih sredstvih, ter o spremembi uredb (ES) št. 999/2001, (ES) št. 396/2005, (ES) št. 1069/2009, (ES) št. 1107/2009, (EU) št. 1151/2012, (EU) št. 652/2014, (EU) 2016/429 in (EU) 2016/2031 Evropskega parlamenta in Sveta, uredb Sveta (ES) št. 1/2005 in (ES) št. 1099/2009 ter direktiv Sveta 98/58/ES, 1999/74/ES, 2007/43/ES, 2008/119/ES in 2008/120/ES ter razveljavitvi uredb (ES) št. 854/2004 in (ES) št. 882/2004 Evropskega parlamenta in Sveta, direktiv Sveta 89/608/EGS, 89/662/EGS, 90/425/EGS, 91/496/EGS, 96/23/ES, 96/93/ES in 97/78/ES ter sklepa Sveta 92/438/EGS (Uredba o uradnem nadzoru) (UL L št. 95 z dne 7. 4. 2017, str. 1), (v nadaljnjem besedilu: odobreni obrati kategorije 1, ki izvajajo vmesne dejavnosti) in opravi preiskave;

– pri poginulem in usmrčenem govedu iz točke 3.1. I. dela poglavja A Priloge III Uredbe 999/2001/ES, v starosti nad 24 mesecev, ki ni bilo skoteno v eni izmed držav, navedenih v Prilogi Odločbe 2009/719/ES; vzorce odvzame NVI v odobrenih obratih kategorije 1, ki izvajajo vmesne dejavnosti, in opravi preiskave;

– pri vsem govedu ne glede na starost, kadar gre za sum na BSE; vzorce odvzame NVI v odobrenih obratih kategorije 1, ki izvajajo vmesne dejavnosti, in opravi preiskave; ob vsakem sumu na BSE je treba opraviti tudi potrditvene in ločevalne preiskave, ki jih opravi laboratorij ali drug laboratorij, ki ga določi GU Uprave.

(3) Za laboratorijsko testiranje iz prejšnjega odstavka se uporabljajo metode in protokoli iz točke 3.1. poglavja C Priloge X Uredbe 999/2001/ES in hitri testi iz 4. točke poglavja C Priloge X Uredbe 999/2001/ES.

12. člen

Za vzdrževanje statusa države, uradno proste enzootske goveje levkoze, je treba:

– serološko preiskati vzorce krvi vsega goveda, starejšega od 12 mesecev, v skladu s programom vzorčenja, ki ga pripravi Uprava; vzorce odvzamejo veterinarske organizacije, preiskave opravi laboratorij;

– ob vseh ugotovljenih tumoroznih spremembah pri *postmortem* pregledu v klavnici vzorce spremenjenih tkiv poslati v nadaljnje histološke preiskave; vzorce odvzame uradni veterinar v klavnici, preiskave opravi laboratorij;

– o vseh ugotovljenih tumoroznih spremembah pri sekcijah poginulih živali obvestiti OU Uprave in vzorce spremenjenih tkiv poslati v nadaljnje histološke preiskave; vzorce odvzame in preiskave opravi laboratorij.

13. člen

Za ugotavljanje prisotnosti povzročiteljev bruceloze (*B. abortus, B. melitensis* in *B. suis*) in vzdrževanje statusa države, uradno proste bruceloze, je treba:

– preiskati vzorce mleka krav, starejših od 24 mesecev, v skladu s programom, ki ga pripravi Uprava; vzorce odvzamejo veterinarske organizacije, preiskave opravi laboratorij;

– prijaviti primere abortusov pri govedu, za katere se sumi, da bi lahko bili posledica bruceloze, poslati abortiran material v preiskavo na brucelozo v laboratorij ter o tem obvestiti uradnega veterinarja OU Uprave.

14. člen

Za ugotavljanje prisotnosti povzročiteljev tuberkuloze (*Mycobacterium tuberculosis complex – M. bovis, M. caprae* in *M. tuberculosis*) in vzdrževanje statusa države, uradno proste tuberkuloze, je treba:

(a) z intradermalnim tuberkulinskim testom preiskati krave, starejše od 24 mesecev, in moške živali, starejše od 30 mesecev, ki se uporabljajo za pleme; program pripravi Uprava, intradermalne tuberkulinske teste opravi veterinarska organizacija v skladu s predpisom, ki ureja bolezni živali, najpozneje do 20. novembra 2019;

(b) odvzeti vzorce spremenjenih pljuč in pripadajočih bezgavk za bakteriološko preiskavo za izključitev okužbe z *Mycobacterium tuberculosis complex* v vseh primerih, ko uradni veterinar pri *postmortem* pregledu ugotovi znake pljučnice pri govedu, starejšem od 30 mesecev; vzorce odvzame uradni veterinar v klavnici, preiskave opravi laboratorij;

(c) odvzeti vzorce pljuč in pripadajočih bezgavk za bakteriološko preiskavo za izključitev okužbe z *Mycobacterium tuberculosis complex* na liniji klanja v skladu s programom, ki ga pripravi Uprava; vzorce odvzame uradni veterinar v klavnici, preiskave opravi laboratorij.

15. člen

(1) Zaradi zgodnjega odkrivanja prisotnosti vozličastega dermatitisa je treba opraviti klinične preglede v rejah goveda v skladu s programom, ki ga pripravi Uprava.

(2) Preglede iz prejšnjega odstavka opravijo veterinarske organizacije.

16. člen

Če veterinar veterinarske organizacije oceni, da izvedba predpisanih del pri določenem govedu predstavlja nevarnost za izvajalca preiskave oziroma imetnika živali in zato izvedba predpisanih del pri tej živali ni mogoča, o tem pisno, z obrazložitvijo, obvesti OU Uprave.

III. PREVENTIVNI UKREPI PRI DROBNICI

17. člen

(1) Vzorčenje ovac in koz na transmisivne spongiformne encefalopatije (v nadaljnjem besedilu: TSE) se opravlja v skladu s 1. točko poglavja C Priloge X Uredbe 999/2001/ES.

(2) Laboratorijsko testiranje na TSE je treba opraviti:

– pri vseh ovcah in kozah, ne glede na starost, kadar gre za sum na TSE; vzorce odvzame NVI v odobrenih obratih kategorije 1, ki izvajajo vmesne dejavnosti, in opravi preiskave;

– pri najmanj 2500 poginulih in usmrčenih ovcah in 500 poginulih in usmrčenih kozah, starejših od 18 mesecev; vzorce odvzame NVI v odobrenih obratih kategorije 1, ki izvajajo vmesne dejavnosti, in opravi preiskave;

– pri vseh ovcah in kozah, zaklanih v odobrenih klavnicah, starejših od 18 mesecev; vzorce odvzamejo uradni veterinarji v odobrenih klavnicah za klanje ovac in koz, preiskave pa opravi NVI;

– pri vseh poginulih in usmrčenih ovcah in kozah, starejših od 18 mesecev, ki izvirajo iz tropov, ki so v postopku zatiranja klasičnega ali atipičnega praskavca; seznam rej, ki so v postopku eradikacije, zagotovi Uprava; vzorce odvzame NVI v odobrenih obratih kategorije 1, ki izvajajo vmesne dejavnosti, in opravi preiskave;

– pri vseh poginulih in usmrčenih ovcah in koze iz tropov, ki imajo status zanemarljivega ali nadzorovanega tveganja za klasični praskavec, starejših od 18 mesecev; seznam rej, ki imajo status zanemarljivega oziroma nadzorovanega tveganja za klasični praskavec, je dostopen na spletni strani Uprave; vzorce odvzame NVI v odobrenih obratih kategorije 1, ki izvajajo vmesne dejavnosti, in opravi preiskave;

– pri usmrčenih ovcah in kozah, starejših od 18 mesecev, v skladu z odločbo uradnega veterinarja OU Uprave v okviru zatiranja klasičnega in atipičnega praskavca v okuženem tropu; vzorce odvzame NVI v odobrenih obratih kategorije 1, ki izvajajo vmesne dejavnosti, in opravi preiskave.

(3) Laboratorijsko testiranje iz prejšnjega odstavka je treba izvesti v skladu z metodami in protokoli iz točke 3.2. in hitrimi testi iz 4. točke poglavja C Priloge X Uredbe 999/2001/ES. Ob vsakem sumu na TSE pri drobnici je treba opraviti potrditvene preiskave ter dodatno primerjalno testiranje (diskriminatorni testi) vseh pozitivnih primerov TSE in BSE, če ne gre za atipični praskavec. Preiskave opravi laboratorij.

(4) Z metodo genotipizacije – A iz priloge, ki je sestavni del te odredbe, je treba določiti genotip prionskega proteina:

– pri ovcah v tropih, kjer se izvaja izkoreninjenje klasičnega praskavca z izločanjem ovac z neodpornimi genotipi na klasični praskavec; vzorce odvzamejo veterinarske organizacije, preiskave pa opravi laboratorij;

– pri naključnem vzorcu zaklanih ovac, ki izhajajo iz tropov iz prejšnje alineje; naključni vzorec določi Uprava, vzorce odvzamejo uradni veterinarji v odobrenih klavnicah za klanje ovac, preiskave pa opravi laboratorij;

– odbranim ovnom na testnih postajah in ovnom, namenjenim za pripust v skladu z rejskim programom; seznam rej in živali, katerim je treba odvzeti vzorce za genotipizacijo, pripravi priznana rejska organizacija v skladu z zakonom, ki ureja živinorejo; vzorce odvzamejo veterinarske organizacije, preiskave pa opravi laboratorij.

(5) Z metodo genotipizacije – B iz priloge te odredbe je treba določiti genotip pri vseh pozitivnih primerih TSE pri ovcah. Vzorce odvzame NVI v odobrenih obratih kategorije 1, ki izvajajo vmesne dejavnosti, in opravi preiskave.

18. člen

(1) Za vzdrževanje statusa države, uradno proste bruceloze drobnice, je treba na prisotnost povzročitelja *Brucella melitensis* serološko preiskati vzorce krvi petih odstotkov drobnice, starejše od šestih mesecev.

(2) Program vzorčenja pripravi Uprava.

(3) Vzorce iz tega člena odvzamejo veterinarske organizacije, preiskave opravi laboratorij.

IV. PREVENTIVNI UKREPI PRI PRAŠIČIH

19. člen

(1) Za vzdrževanje statusa države, proste bolezni Aujeszkega, je treba:

– na prašičerejskih gospodarstvih preiskati vzorce krvi prašičev v skladu s programom, ki ga pripravi Uprava; vzorce krvi odvzamejo veterinarske organizacije na gospodarstvih in uradni veterinarji v klavnicah, preiskave pa opravi laboratorij;

– preiskati merjasce v skladu s programom, ki ga pripravi Uprava; vzorce krvi odvzamejo veterinarske organizacije, preiskave opravi laboratorij.

(2) Vzorce krvi iz prejšnjega odstavka je treba odvzeti najpozneje do 1. decembra 2019.

20. člen

(1) Na prisotnost virusa hepatitisa E (HEV) pri prašičih je treba pregledati vzorce krvi zaklanih prašičev v skladu s programom, ki ga pripravi Uprava.

(2) Vzorce iz prejšnjega odstavka odvzamejo uradni veterinarji na liniji klanja, preiskave opravi laboratorij.

21. člen

Na prisotnost virusa klasične prašičje kuge je treba preiskati en odstotek poginjenih prašičev, ki jih zbira veterinarsko-higienska služba (v nadaljnjem besedilu: VHS). Vzorce iz tega člena odvzame in preiskave opravi laboratorij v skladu s programom, ki ga pripravi Uprava.

22. člen

Vzorce iz prejšnjega člena je treba preiskati tudi na prisotnost virusa afriške prašičje kuge.

V. PREVENTIVNI UKREPI PRI PERUTNINI

23. člen

(1) Kontrola imunosti na atipično kokošjo kugo se opravi v:

– matičnih jatah kokoši: en hlevski vzorec (20 vzorcev krvi) iz vsakega hleva vsakih šest tednov;

– jatah nesnic konzumnih jajc: en hlevski vzorec (20 vzorcev krvi) iz vsakega hleva pri starosti ne manj kot 18 tednov oziroma pred razselitvijo;

– jatah pitovne perutnine: en hlevski vzorec (20 vzorcev krvi) v vsakem objektu reje z več kot 350 živalmi iz prejšnjega odstavka; preiskave se opravijo na eni vselitvi v letu;

– matičnih jatah fazanov in jerebic: enkrat letno na gospodarstvih, ki so vključena v program iz 24. člena te odredbe.

(2) Vzorce iz prejšnjega odstavka odvzamejo veterinarske organizacije, preiskave opravi laboratorij.

24. člen

(1) Sistematični nadzor aviarne influence se izvaja v skladu s programom, ki ga pripravi Uprava. Vzorce krvi odvzamejo veterinarske organizacije, preiskave pa opravi laboratorij.

(2) Vzorce iz prejšnjega odstavka je treba odvzeti najpozneje do 1. decembra 2019.

VI. PREVENTIVNI UKREPI PRI KOPITARJIH

25. člen

(1) Na infekciozni metritis kopitarjev (CEM) je treba v času od 15. avgusta do 31. decembra 2019 dvakrat v razmaku sedmih dni pregledati žrebce na pripustnih postajah.

(2) Preiskave iz prejšnjega odstavka opravi laboratorij na vzorcih predsemenske tekočine ali semena žrebcev in genitalnih brisov prepucija, uretre in *fosse urethralis*, ki jih zagotovi imetnik oziroma skrbnik živali.

VII. PREVENTIVNI UKREPI PRI RIBAH

26. člen

(1) Na virusno hemoragično septikemijo in infekciozno hematopoetsko nekrozo je treba v skladu s programom, ki ga pripravi Uprava, preiskati plemenske jate postrvi in lipanov.

(2) V ribogojnicah, ki dajejo v promet oziroma trgujejo z živimi ribami, je treba v skladu s programom, ki ga pripravi Uprava, na bolezni iz prejšnjega odstavka enkrat letno preiskati organe rib dovzetnih vrst.

(3) Klinične preglede in odvzem vzorcev iz prejšnjega odstavka opravi NVI, preiskave opravi laboratorij.

VIII. PREVENTIVNI UKREPI PRI ČEBELAH

27. člen

(1) Na hudo gnilobo čebelje zalege in tropilelozo je treba pregledati čebelje družine v skladu s programom, ki ga pripravi Uprava.

(2) Klinične preglede in odvzem vzorcev iz prejšnjega odstavka opravi NVI, preiskave opravi laboratorij.

28. člen

(1) Čebelnjake je treba pregledati na prisotnost malega panjskega hrošča v skladu s programom, ki ga pripravi Uprava.

(2) Klinične preglede in odvzem vzorcev iz prejšnjega odstavka opravi NVI, preiskave opravi laboratorij.

IX. PREVENTIVNI UKREPI PRI DIVJADI IN PROSTOŽIVEČIH ŽIVALIH

29. člen

(1) Za preprečevanje stekline izvajalec peroralnega cepljenja lisic izvede cepljenje v skladu s programom, ki ga pripravi Uprava.

(2) Na prisotnost virusa stekline je treba pregledati:

– uplenjene lisice v skladu s programom Uprave;

– vse najdene poginule in povožene lisice, ki jih pobere VHS.

(3) V skladu s programom, ki ga pripravi Uprava, je treba lisice iz prve alineje prejšnjega odstavka pregledati tudi na prisotnost protiteles proti virusu stekline, določiti titer protiteles ter jim odvzeti spodnjo čeljust za preiskavo na prisotnost biomarkerja in določitev starosti.

(4) Zaradi zagotavljanja ugodne epizootiološke situacije morajo veterinarske organizacije sprejeti vse uplenjene lisice, ki jih lovci dostavijo v veterinarsko organizacijo, tudi če niso namenjene za preiskavo na steklino, in jih oddati VHS.

(5) Lovci morajo uplenjene lisice iz prve alineje drugega odstavka tega člena oddati na veterinarsko organizacijo skupaj s spremnim obrazcem, katerega vzorec je dostopen na spletni strani Uprave. Če lisice niso opremljene s spremnim obrazcem, se jih ne pošlje v preiskavo.

(6) Veterinarske organizacije uplenjene lisice iz prve alineje drugega odstavka tega člena oddajo VHS za nadaljnje preiskave.

(7) Spremni obrazec iz petega odstavka tega člena vsebuje naslednje podatke:

– podatke o uplenitelju (osebno ime, ime lovske družine oziroma lovišča s posebnim namenom, telefon);

– podatke o živali (vrsta živali, datum uplena oziroma najdbe, starost, podatke o odstrelu oziroma najdbi, kontakti z drugimi živalmi, ljudmi ipd.);

– podatke o lokaciji odstrela oziroma najdbe (redni odstrel, najdba poginjene oziroma povožene, odstrel na dvorišču, ime lovske družine oziroma lovišča s posebnim namenom, revir, koordinate ipd.);

– podpis uplenitelja;

– potrdilo veterinarske organizacije o prevzemu diagnostičnega materiala.

(8) Vzorce iz tega člena odvzame NVI, preiskave opravi laboratorij.

30. člen

(1) V skladu s programom, ki ga pripravi Uprava, je treba odvzeti vzorce krvi in organov odstreljenih divjih prašičev in jih preiskati na brucelozo (*B. suis*), klasično prašičjo kugo in afriško prašičjo kugo.

(2) Na prisotnost bolezni iz prejšnjega odstavka ter na prisotnost bolezni Aujeszkega je treba preiskati vse najdene poginule in povožene divje prašiče.

(3) Vzorce krvi in organov iz tega člena odvzamejo lovci lovskih družin in lovišč s posebnim namenom v skladu s progra-

mom Uprave, vzorce poginulih in povoženih živali pa odvzame NVI. Preiskave opravi laboratorij.

31. člen

(1) Sistematični nadzor aviarne influence pri prostoživečih pticah se izvaja v skladu s programom, ki ga pripravi Uprava.

(2) Vzorce v skladu s programom iz prejšnjega odstavka odvzamejo izvajalci nalog zatočišč za živali prostoživečih vrst in NVI. Preiskave opravi laboratorij.

X. SISTEM ZGODNJEGA ODKRIVANJA BOLEZNI ŽIVALI

32. člen

(1) V okviru zagotavljanja sistema zgodnjega odkrivanja bolezni se izvajata:

– kategorizacija gospodarstev glede na stopnjo biovarnosti in

– ugotavljanje vzroka pogina.

(2) Biovarnost iz prve alineje prejšnjega odstavka je sistem ukrepov na gospodarstvu za zmanjševanje tveganja vnosa povzročiteljev bolezni ter njihovega širjenja v reji.

(3) Kategorizacija gospodarstev glede na stopnjo biovarnosti iz prve alineje prvega odstavka tega člena se izvaja v skladu s programom, ki ga pripravi Uprava.

(4) Ugotavljanje vzroka pogina iz druge alineje prvega odstavka tega člena se izvaja v skladu s programom, ki ga pripravi Uprava, preiskave pa opravi laboratorij.

XI. PREVENTIVNI UKREPI PRI VEČ VRSTAH ŽIVALI

33. člen

(1) Proti vraničnemu prisadu je treba preventivno cepiti prežvekovalce in enoprste kopitarje na območjih vraničnega prisada ter tiste prežvekovalce in enoprste kopitarje, ki se krmijo s krmo, ki izvira s teh območij, oziroma se ženejo na pašo na območja vraničnega prisada. Območje vraničnega prisada je območje, na katerem je bil v zadnjih 50 letih uradno potrjen primer vraničnega prisada. Seznam območij vraničnega prisada je objavljen na spletni strani Uprave.

(2) Preventivno cepljenje je treba opraviti najmanj tri tedne, preden se živali ženejo na pašo, oziroma vsaj tri tedne pred začetkom krmljenja živine s krmo, ki izvira z območij vraničnega prisada.

(3) Cepljenje iz prejšnjega odstavka opravijo veterinarske organizacije.

34. člen

Za spremljanje, preprečevanje širjenja in izkoreninjenje bolezni modrikastega jezika je treba:

– cepiti govedo in drobnico; cepljenje se opravi v skladu s programom, ki ga pripravi Uprava; cepljenje opravijo veterinarske organizacije;

– serološko pregledati vzorce krvi kontrolnih živali (goveda oziroma drobnice) v skladu s programom, ki ga pripravi Uprava; vzorce odvzamejo veterinarske organizacije, preiskave opravi laboratorij;

– opraviti entomološki nadzor; program entomološkega nadzora pripravi NVI, potrdi pa ga Uprava, preiskave opravi laboratorij.

XII. KONČNA DOLOČBA

35. člen

Ta odredba začne veljati naslednji dan po objavi v Uradnem listu Republike Slovenije.

Št. 344-6/2018
Ljubljana, dne 20. decembra 2018
EVA 2018-2330-0104

dr. Aleksandra Pivec l.r.
Ministrica
za kmetijstvo, gozdarstvo in prehrano

PRILOGA

METODA GENOTIPIZACIJE – A

Genotipizacija se izvede z validiranim molekularno-biološkim postopkom ugotavljanja nukleotidnih zaporedij, ki kodirajo aminokisline na zaporedjih 136, 154 in 171 prionskega proteina.

METODA GENOTIPIZACIJE – B

Genotipizacija se izvede z validiranim molekularno-biološkim postopkom ugotavljanja nukleotidnih zaporedij, ki kodirajo aminokisline na zaporedjih 136, 141, 154 in 171 prionskega proteina.

VSEBINA

DRŽAVNI ZBOR

3971. Odlok o spremembah Odloka o okviru za pripravo proračunov sektorja država za obdobje od 2018 do 2020 (OdPSD18–20-C) 13037
3972. Sklep o imenovanju ministra 13037
3973. Sklep o ponovnem opravljanju funkcije poslanca 13037
3974. Sklep o prenehanju opravljanja funkcije poslanca 13038
3975. Sklep o imenovanju guvernerja – člana Sveta Banke Slovenije 13038
3976. Sklep o izvolitvi v sodniško funkcijo 13038
3977. Sklep o imenovanju predsednice in dveh članov Upravnega odbora Sklada za financiranje razgradnje Nuklearne elektrarne Krško in odlaganja radioaktivnih odpadkov iz Nuklearne elektrarne Krško 13038
3978. Sklep o imenovanju članice Slovenske nacionalne komisije za UNESCO 13039
3979. Sklep o imenovanju članice Nadzornega sveta Slovenskega državnega holdinga, d.d. 13039

VLADA

3980. Uredba o izvajanju državne javne službe na osuševalnih in namakalnih sistemih 13039
3981. Uredba o spremembah Uredbe o sofinanciranju zavarovalnih premij za zavarovanje primarne kmetijske proizvodnje in ribištva 13046
3982. Uredba o spremembah in dopolnitvah Uredbe o izvajanju ukrepa naložbe v osnovna sredstva in podukrepa podpora za naložbe v gozdarske tehnologije ter predelavo, mobilizacijo in trženje gozdarskih proizvodov iz Programa razvoja podeželja Republike Slovenije za obdobje 2014–2020 13046
3983. Uredba o spremembah Uredbe o cestnini za uporabo cestnega predora Karavanke 13053
3984. Uredba o spremembi Uredbe o okoljski dajatvi za onesnaževanje okolja zaradi nastajanja odpadne embalaže 13054
3985. Odlok o načrtu za kakovost zraka za aglomeracijo Maribor 13054
3986. Sklep o spremembah Sklepa o določitvi deležev prevzemanja odpadne embalaže pri izvajalcih javne službe za leto 2018 13106

MINISTRSTVA

4064. Pravilnik o podrobnejši vsebini in načinu predložitve obračuna pribitka k cestnini in vodenju evidence podatkov o pribitku k cestnini 13236
3987. Pravilnik o pogojih za izvajanje radiofarmacevtske lekarniške dejavnosti 13107
3988. Pravilnik o spremembah in dopolnitvah Pravilnika o enotnem kontnem načrtu za proračun, proračunske uporabnike in druge osebe javnega prava 13123
3989. Pravilnik o dopolnitvi Pravilnika o razčlenjevanju in merjenju prihodkov in odhodkov pravnih oseb javnega prava 13123
3990. Pravilnik o spremembi in dopolnitvi Pravilnika o oddaji vlog v sistem za podporo poslovnim subjektom 13123
3991. Pravilnik o spremembah in dopolnitvah Pravilnika o prijavi in odjavi iz evidenc, zaposlitvenem načrtu, pravicah in obveznostih pri iskanju zaposlitve ter nadzoru nad osebami, prijavljenimi v evidencah 13124
3992. Pravilnik o spremembah in dopolnitvah Pravilnika o izvajanju ukrepov aktivne politike zaposlovanja 13125
3993. Pravilnik o spremembah in dopolnitvah Pravilnika o živalskih stranskih proizvodih, ki niso namenjeni prehrani ljudi 13125
4065. Odredba o izvajanju sistematičnega spremljanja zdravstvenega stanja živali, programov izkoreninjenja bolezni živali ter cepljenj živali v letu 2019 13237
3994. Odredba o določitvi višine nadomestila na hektar za kritje stroškov za vzdrževanje osuševalnih sistemov in delovanje ter vzdrževanje namakalnih sistemov v letu 2019 13126
3995. Odredba o spremembi vzgojno-izobraževalnega programa osnovna šola 13147
3996. Odredba o spremembi Odredbe o določitvi poklicev, v katerih zaposlitev tujca ni vezana na trg dela 13147
3997. Obvestilo o začetku izvajanja pripravljalnih del projekta drugi tir železniške proge Divača–Koper 13147
3998. Naznanilo o prejetju sklepa Evropske komisije o združljivosti državne pomoči s Pogodbo o delovanju EU 13148

USTAVNO SODIŠČE

3999. Odločba o ugotovitvi, da je 4. člen Zakona o določitvi volilnih enot za volitve poslancev v Državni zbor v neskladju z Ustavo in da prvi odstavek 7. člena, 42., 43. in 44. člen ter drugi odstavek 91. člena Zakona o volitvah v Državni zbor niso v neskladju z Ustavo 13148
4000. Odločba o ugotovitvi, da prvi odstavek 12. člena Zakona o odvetniški tarifi ni bil v neskladju z Ustavo 13157
4001. Odločba o ugotovitvi, da 371. in 390. člen Zakona o finančnem poslovanju, postopkih zaradi insolventnosti in prisilnem prenehanju nista v neskladju z Ustavo 13161
4002. Razpored dela Ustavnega sodišča za čas pomladanskega zasedanja od 10. 1. 2019 do 15. 7. 2019 13166

SODNI SVET

4003. Sklep o objavi javnega poziva sodnikom k vložitvi kandidatur na vodstveno mesto 13168
4004. Odločba o imenovanju na sodniško mesto 13168
4005. Odločba o imenovanju na sodniško mesto 13168
4006. Odločba o prenehanju sodniške službe 13168
4007. Odločba o prenehanju sodniške službe 13168
4008. Odločba o prenehanju sodniške službe 13168

DRŽAVNA VOLILNA KOMISIJA

4009. Končni izid nadomestnih volitev člana državnega sveta – predstavnika negospodarskih dejavnosti za področje socialnega varstva 13169

DRUGI DRŽAVNI ORGANI IN ORGANIZACIJE

4010. Sklep o spremembi Sklepa o kapitalu družbe za upravljanje 13169
4011. Tarifne postavke za omrežnine elektrooperaterjev za regulativno obdobje 2019–2021 13170
4012. Odločba o imenovanju vodje Oddelka za preiskovanje in pregon uradnih oseb s posebnimi pooblastili pri Specializiranem državnem tožilstvu RS 13173
4013. Odločba o imenovanju namestnika vodje Okrožnega državnega tožilstva v Slovenj Gradcu 13174

DRUGI ORGANI IN ORGANIZACIJE

4014. Pravilnik o postopku javnega razpisa Radiotelevizije Slovenija za izdelavo filmov neodvisnih producentov za javno kinematografsko prikazovanje 13174
4015. Sklep o uskladitvi minimalne premije kolektivnega dodatnega pokojninskega zavarovanja za javne uslužbence 13179
4016. Dodatek št. 3 h Kolektivni pogodbi za kovinsko industrijo Slovenije 13181

OBČINE

BELTINCI

4017. Sklep o pripravi sprememb in dopolnitev Občinskega podrobnega prostorskega načrta za stanovanjsko naselje v severovzhodnem delu Beltincev 13182

BOROVNICA

4018. Sklep o začasnem financiranju Občine Borovnica v obdobju januar–marec 2019 13182

CERKNO

4019. Sklep o začasnem financiranju Občine Cerkno v obdobju januar–marec 2019 13184

ČRENŠOVCI

4020. Ugotovitveni sklep o določitvi vrednosti točke za odmero nadomestila za uporabo stavbnega zemljišča na območju Občine Črenšovci za leto 2019 13185

DOBJE

4021. Poročilo o izidu volitev za župana Občine Dobje – prvi krog, izvedenih dne 18. novembra 2018 13186

4022. Poročilo o izidu volitev za člane Občinskega sveta Občine Dobje, izvedenih dne 18. 11. 2018 13186

DOBRNA

4056. Sklep o javni razgrnitvi osnutka Odloka o občinskem podrobnem načrtu za del enote urejanja prostora Dobrna 27 (DO 27) – zunanja bivalna enota Dobrna 13226

GORENJA VAS - POLJANE

4023. Sklep o začasnem financiranju Občine Gorenja vas - Poljane v obdobju januar–marec 2019 13187

IDRIJA

4024. Ugotovitvena odločba 13189

ILIRSKA BISTRICA

4025. Sklep o določitvi vrednosti točke za plačilo nadomestila za uporabo stavbnega zemljišča 13189

IVANČNA GORICA

4026. Sklep o začasnem financiranju Občine Ivančna Gorica v obdobju januar–marec 2019 13190

4027. Sklep o imenovanju predsednika in članov Komisije za mandatna vprašanja, volitve, imenovanja in priznanja Občinskega sveta Občine Ivančna Gorica 13191

KOČEVJE

4028. Sklep o začasnem financiranju javne porabe Občine Kočevje v obdobju januar–marec 2019 13191

KOMEN

4029. Sklep o začasnem financiranju Občine Komen v obdobju januar–marec 2019 13193

KOPER

4030. Sklep o začasnem financiranju Mestne občine Koper v obdobju januar–marec 2019 13194

4031. Poročilo o izidu rednih volitev župana in članov Občinskega sveta Mestne občine Koper z dne 18. novembra 2018 13195

4032. Poročilo o izidu rednih volitev članov Občinskega sveta Mestne občine Koper – predstavnikov italijanske narodne skupnosti, dne 18. novembra 2018 13197

4033. Poročilo o izidu volitev v svete krajevnih skupnosti na območju Mestne občine Koper, z dne 18. novembra 2018 13198

4034. Poročilo o izidu drugega kroga volitev za župana Mestne občine Koper z dne 2. decembra 2018 13203

4035. Poročilo o izidu nadomestnih in ponovnih volitev v svete krajevnih skupnosti na območju Mestne občine Koper, z dne 2. decembra 2018 13203

KRANJ

4036. Sklep o ugotovitvi revalorizirane vrednosti točke za izračun nadomestila za uporabo stavbnega zemljišča na območju Mestne občine Kranj za leto 2019 13205

KRŠKO

4037. Sklep o začasnem financiranju Občine Krško v obdobju januar–marec 2019 13205

LENDAVA

4038. Poročilo o izidu glasovanja v drugem krogu na volitvah za župana Občine Lendava 2. decembra 2018 13206

4039. Poročilo o izidu naknadnih volitev članov sveta krajevnih skupnosti Občine Lendava 2. decembra 2018 13207

LITIJA

4040. Odlok o nadomestilu za uporabo stavbnega zemljišča v Občini Litija 13208

LOŠKI POTOK

4041. Sklep o imenovanju podžupana Občine Loški Potok 13211

4042. Sklep o začasnem financiranju Občine Loški Potok v obdobju januar–marec 2019 13211

MEŽICA

4043. Poročilo o izidu volitev za župana Občine Mežica 13212

4044. Poročilo o izidu volitev za Občinski svet Občine Mežica 13213

MIREN - KOSTANJEVICA

4045. Sklep o začasnem financiranju Občine Miren - Kostanjevica v obdobju januar–marec 2019 13214

ODRANCI

4046. Ugotovitveni sklep o določitvi vrednosti točke za odmero nadomestila za uporabo stavbnega zemljišča na območju Občine Odranci za leto 2019 13215

PIVKA

4047. Sklep o začasnem financiranju Občine Pivka v obdobju januar–marec 2019 13215

PODČETRTEK

4048. Sklep o začasnem financiranju Občine Podčetrtek v obdobju januar–marec 2019 13217

4049. Ugotovitveni sklep o valorizaciji točke za odmero nadomestila za uporabo stavbnega zemljišča na območju Občine Podčetrtek za leto 2019 13218

SEŽANA

4050. Sklep o začasnem financiranju Občine Sežana v obdobju januar–marec 2019 13218

SLOVENSKA BISTRICA

4051. Sklep o začasnem financiranju Občine Slovenska Bistrica v obdobju januar–marec 2019 13220

SVETI JURIJ OB ŠČAVNICI

4052. Sklep o začasnem financiranju Občine Sveti Jurij ob Ščavnici v obdobju januar–marec 2019 13220

ŠEMPETER - VRTOJBA

4053. Sklep o začasnem financiranju Občine Šempeter - Vrtojba v obdobju januar–marec 2019 13222

ŠMARJEŠKE TOPLICE

4054. Sklep o začasnem financiranju Občine Šmarješke Toplice v obdobju januar–marec 2019 13223

TRŽIČ

4057. Sklep o začasnem financiranju Občine Tržič v obdobju januar–marec 2019 13227

VELIKE LAŠČE
4058. Sklep o začasnem financiranju proračuna Občine Velike Lašče v obdobju januar–marec 2019 13229

ZAGORJE OB SAVI
4059. Sklep o začasnem financiranju Občine Zagorje ob Savi v obdobju januar–marec 2019 13230

ŽALEC
4060. Sklep o začasnem financiranju Občine Žalec v obdobju januar–marec 2019 13232
4061. Sklep o valorizaciji točke za izračun nadomestila za uporabo stavbnega zemljišča v letu 2019 13233

ŽIRI
4062. Sklep o začasnem financiranju proračuna Občine Žiri v obdobju 1. 1. 2019–31. 3. 2019 13233

ŽIROVNICA
4055. Sklep o začasnem financiranju Občine Žirovnica v obdobju januar–marec 2019 13225

ŽUŽEMBERK
4063. Sklep o začasnem financiranju Občine Žužemberk v obdobju januar–marec 2019 13235

Uradni list RS – **Razglasni del**

Razglasni del je objavljen v elektronski izdaji št. 82/18 na spletnem naslovu: **www.uradni-list.si**

VSEBINA

Javni razpisi 2439
Razpisi delovnih mest 2507
Druge objave 2509
Objave po Zakonu o političnih strankah 2510
Evidence sindikatov 2511
Objave po Zakonu o evidentiranju nepremičnin 2512
Objave sodišč 2513
Oklici o začasnih zastopnikih in skrbnikih 2513
Oklici dedičem in neznanim upnikom 2513
Oklici pogrešanih 2516
Kolektivni delovni spori 2516
Preklici 2517
Spričevala preklicujejo 2517
Drugo preklicujejo 2517

ISSN 1318-0576

Izdajatelj Služba Vlade RS za zakonodajo – v. d. direktorja dr. Janez Pogorelec • Založnik Uradni list Republike Slovenije d.o.o. – direktor Matjaž Peterka • Priprava Uradni list Republike Slovenije d.o.o. • Naročnina za obdobje 1. 1. do 31. 12. 2018 je 399 EUR (brez DDV), v ceno posameznega Uradnega lista Republike Slovenije je vračunan 9,5% DDV. • Reklamacije se upoštevajo le mesec dni po izidu vsake številke • Uredništvo in uprava Ljubljana, Dunajska cesta 167 • Poštni predal 379 • Telefon tajništvo (01) 2001 821, računovodstvo in naročnine (01) 2001 863, telefaks (01) 2001 825, prodaja (01) 2001 838, preklici (01) 2001 842, telefaks (01) 4250 199, uredništvo (01) 2001 841/868, uredništvo (javni razpisi …) (01) 2001 842, uredništvo – telefaks (01) 4250 199 • Internet: www.uradni-list.si – uredništvo e-pošta: objave@uradni-list.si • Transakcijski račun 02922-0011569767