Digitally signed by Spela Munih Stanic
DN: c=si, o=state-institutions, ou=web-certificates, ou=Government, serialNumber=1235444814013, cn=Spela Munih Stanic
Reason: Direktorica Uradnega lista Republike Slovenije
Date: 2011.12.02 15:16:09 +01'00'

Uradni list Republike Slovenije

Internet: www.uradni-list.si e-pošta: info@uradni-list.si

Št. 98 Ljubljana, petek 2. 12. 2011 ISSN 1318-0576 Leto XXI

VLADA

4198. Uredba o predpisanih zahtevah ravnanja ter dobrih kmetijskih in okoljskih pogojih pri kmetovanju

Na podlagi 10. člena ter v zvezi z 11. in 12. členom Zakona o kmetijstvu (Uradni list RS, št. 45/08) izdaja Vlada Republike Slovenije

U R E D B O
o predpisanih zahtevah ravnanja ter dobrih kmetijskih in okoljskih pogojih pri kmetovanju

1. člen

(vsebina)

(1) Ta uredba določa pogoje za izvajanje predpisanih zahtev ravnanja in dobrih kmetijskih in okoljskih pogojev (v nadaljnjem besedilu: navzkrižna skladnost) za izvajanje:

– III. pododdelka oddelka IVa III. poglavja in oddelka IVb IV. poglavja naslova I II. dela Uredbe Sveta (ES) št. 1234/2007 z dne 22. oktobra 2007 o vzpostavitvi skupne ureditve kmetijskih trgov in o posebnih določbah za nekatere kmetijske proizvode (Uredba o enotni SUT), (UL L št. 299 z dne 16. 11. 2007, str. 1), zadnjič spremenjene z Uredbo (EU) št. 1234/2010 Evropskega parlamenta in Sveta z dne 15. decembra 2010 o spremembi Uredbe Sveta (ES) št. 1234/2007 (Uredba o enotni SUT) v zvezi s pomočjo, dodeljeno v okviru nemškega alkoholnega monopola (UL L št. 346 z dne 30. 12. 2010, str. 11), (v nadaljnjem besedilu: Uredba 1234/2007/ES);

– Uredbe Sveta (ES) št. 73/2009 z dne 19. januarja 2009 o skupnih pravilih za sheme neposrednih podpor za kmete v okviru skupne kmetijske politike in o uvedbi nekaterih shem podpor za kmete, spremembi uredb (ES) št. 1290/2005, (ES) št. 247/2006, (ES) št. 378/2007 in razveljavitvi Uredbe (ES) št. 1782/2003 (UL L št. 30 z dne 31. 1. 2009, str. 16), zadnjič spremenjene z Izvedbeno uredbo Komisije (EU) št. 785/2011 z dne 5. avgusta 2011 o spremembi Uredbe (ES) št. 73/2009 glede maksimalne zajamčene površine, za katero se lahko dodeli premija za stročnice (UL L št. 203 z dne 6. 8. 2011, str. 10), (v nadaljnjem besedilu: Uredba 73/2009/ES);

– Uredbe Komisije (ES) št. 1122/2009 z dne 30. novembra 2009 o podrobnih pravilih za izvajanje Uredbe Sveta (ES) št. 73/2009 v zvezi z navzkrižno skladnostjo, modulacijo ter integriranim administrativnim in kontrolnim sistemom v okviru shem neposrednih podpor za kmete, določenih za navedeno uredbo, ter za izvajanje Uredbe Sveta (ES) št. 1234/2007 v zvezi z navzkrižno skladnostjo v okviru sheme podpore, določene za sektor vina (UL L št. 316 z dne 2. 12. 2009, str. 65), zadnjič spremenjene z Uredbo Komisije (EU) št. 146/2010 z dne 23. februarja 2010 o spremembi Uredbe (ES) št. 1122/2009 o podrobnih pravilih za izvajanje Uredbe Sveta (ES) št. 73/2009 v zvezi z navzkrižno skladnostjo, modulacijo ter integriranim administrativnim in kontrolnim sistemom v okviru shem neposrednih podpor za kmete, določenih z navedeno uredbo, ter za izvajanje Uredbe Sveta (ES) št. 1234/2007 v zvezi z navzkrižno skladnostjo v okviru sheme podpore, določene za sektor vina (UL L št. 47 z dne 24. 2. 2010, str. 1), (v nadaljnjem besedilu: Uredba 1122/2009/ES) in

– Uredbe Komisije (EU) št. 65/2011 z dne 27. januarja 2011 o določitvi podrobnih pravil za izvajanje Uredbe Sveta (ES) št. 1698/2005 glede izvajanja kontrolnih postopkov in navzkrižne skladnosti v zvezi z ukrepi podpore za razvoj podeželja (UL L št. 25 z dne 28. 1. 2011, str. 8; v nadaljnjem besedilu: Uredba 65/2011/EU).

(2) Izpolnjevanje zahtev iz Priloge 1 in Priloge 2, ki sta sestavni del te uredbe, se šteje kot izpolnjevanje zahtev navzkrižne skladnosti.

(3) Za potrebe izpolnjevanja nekaterih zahtev iz Standarda za nitrate iz Priloge 1 te uredbe je v Prilogi 3, ki je sestavni del te uredbe, določena evidenca uporabe živinskih in mineralnih gnojil za tekoče koledarsko leto.

2. člen

(pristojni organ)

Za kontrolo navzkrižne skladnosti je pristojna Agencija Republike Slovenije za kmetijske trge in razvoj podeželja (v nadaljnjem besedilu: Agencija).

3. člen

(zavezanci)

(1) Zavezanci za izpolnjevanje zahtev navzkrižne skladnosti so vlagatelji zahtevkov za:

– neposredna plačila iz predpisa, ki ureja neposredna plačila v kmetijstvu, in so navedena v Prilogi I Uredbe 73/2009/ES;

– plačila za ukrepe osi 2 iz predpisa, ki ureja plačila za ukrepe osi 2 iz Programa razvoja podeželja Republike Slovenije za obdobje 2007–2013.

(2) Zavezanci za izpolnjevanje zahtev navzkrižne skladnosti so tudi prejemniki podpore iz 85.p, 103.q in 103.r člena Uredbe 1234/2007/ES v obdobju, določenem v 85.t in 103.z členu Uredbe 1234/2007/ES.

4. člen

(predpisane zahteve ravnanja)

Predpisane zahteve ravnanja so minimalne zahteve s področja okolja, identifikacije in registracije živali, zdravja ljudi,

živali in rastlin in dobrega počutja živali, ki so določene na Seznamu predpisanih zahtev ravnanja iz Priloge 1 te uredbe.

5. člen

(dobri kmetijski in okoljski pogoji)

Dobri kmetijski in okoljski pogoji so minimalne zahteve o ravnanju z vsemi kmetijskimi zemljišči na kmetijskem gospodarstvu, ki so določene v Standardu za dobre kmetijske in okoljske pogoje iz Priloge 2 te uredbe.

6. člen

(kontrola)

(1) Kontrolo izpolnjevanja zahtev iz Priloge 1 in Priloge 2 te uredbe izvaja Agencija na način, določen s predpisom, ki ureja izvedbo ukrepov kmetijske politike, pri najmanj enem odstotku zavezancev iz 3. člena te uredbe. Agencija pri izvajanju kontrole upošteva tudi ugotovljene nepravilnosti, na katere opozorijo drugi organi, pristojni za nadzor nad izvajanjem predpisov iz Priloge 1 in Priloge 2 te uredbe.

(2) Če Agencija pri kontroli iz prejšnjega odstavka ugotovi kršitve, upošteva seštevek ocen kršitev iz Priloge 1 in Priloge 2 te uredbe ter določi odstotek znižanja neposrednega plačila, izravnalnega plačila, plačila za kmetijsko-okoljske ukrepe in plačil za ukrepe iz 85.p, 103.q in 103.r člena Uredbe 1234/2007/ES. Stopnja kršitve je določena z ocenami 10, 20, 50 ali 100 za posamezno kršitev, pri čemer ocena 10 pomeni najnižjo in 100 najvišjo težo kršitve.

(3) Celotni znesek neposrednih plačil, izravnalnih plačil in plačil za kmetijsko-okoljske ukrepe se zniža za en odstotek, če je vsota ocen v enem standardu manjša ali enaka 49. Če je vsota ocen v enem standardu enaka 50 ali večja, se znesek neposrednih plačil, izravnalnih plačil in plačil za kmetijsko-okoljske ukrepe zniža za tri odstotke. Če je vsota ocen v enem standardu enaka 100 ali večja, se znesek neposrednih plačil, izravnalnih plačil in plačil za kmetijsko-okoljske ukrepe zniža za pet odstotkov. Če je kršitev v več standardih na posameznih področjih, se za znižanje izplačil uporabi seštevek ocen v enem standardu, in sicer tistem, ki ima višji oziroma najvišji odstotek znižanja. Področja in standardi so določeni v Prilogi 1 in Prilogi 2 te uredbe.

(4) Ne glede na prejšnji odstavek se skupno znižanje neposrednih plačil, izravnalnih plačil, plačil za kmetijsko-okoljske ukrepe in plačil za ukrepe iz 85.p, 103.q in 103.r člena Uredbe 1234/2007/ES po vseh področjih in standardih izračuna po postopku iz 70., 71. in 72. člena Uredbe 1122/2009/ES.

(5) Ne glede na drugi in tretji odstavek tega člena se v zvezi z ukrepom 121 »posodabljanje kmetijskih gospodarstev« iz predpisa, ki ureja ukrepe 1., 3. in 4. osi Programa razvoja podeželja Republike Slovenije za obdobje 2007 do 2013, ne upošteva ocena kršitev pri določitvi odstotka znižanja neposrednega plačila, izravnalnega plačila in plačila za kmetijsko-okoljske ukrepe za izpolnjevanje na novo uvedenih minimalnih standardov s področja zaščite rejnih živali pri naložbah, katerih namen je izpolnjevanje teh standardov, v obdobju 36 mesecev od dneva, ko je postal standard za kmetijsko gospodarstvo obvezen.

(6) Ne glede na drugi in tretji odstavek tega člena se v zvezi z ukrepom 112 »pomoč mladim prevzemnikom kmetij« iz predpisa, ki ureja ukrepe 1., 3. in 4. osi Programa razvoja podeželja Republike Slovenije za obdobje 2007 do 2013, ne upošteva ocena kršitev pri določitvi odstotka znižanja neposrednega plačila, izravnalnega plačila in plačila za kmetijsko-okoljske ukrepe za izpolnjevanje obstoječih standardov s področja nitratov in zaščite rejnih živali, če so te naložbe opredeljene v poslovnem načrtu iz točke (c) prvega odstavka 22. člena Uredbe Sveta (ES) št. 1698/2005 z dne 20. septembra 2005 o podpori za razvoj podeželja iz Evropskega kmetijskega sklada za razvoj podeželja (EKSRP) (UL L št. 277 z dne 21. 10. 2005, str. 1), zadnjič spremenjene z Uredbo Sveta (ES) št. 473/2009 z dne 25. maja 2009 o spremembi Uredbe (ES) št. 1698/2005 o podpori za razvoj podeželja iz Evropskega kmetijskega sklada za razvoj podeželja (EKSRP) in Uredbe (ES) št. 1290/2005 o financiranju skupne kmetijske politike (UL L št. 144 z dne 9. 6. 2009, str. 3), v obdobju 36 mesecev od dneva prevzema kmetijskega gospodarstva.

7. člen

(male kršitve)

(1) Male kršitve so kršitve, ki bistveno ne vplivajo na okolje in zdravje ljudi, živali ali rastlin in zaradi njih niso oziroma ne bodo nastale škodljive posledice ter se dajo odpraviti na kraju samem ali v razumno kratkem roku, ter so ugotovljene ob kontroli na kraju samem ali administrativni kontroli Agencije.

(2) Male kršitve iz prejšnjega odstavka so navedene v Prilogi 1 te uredbe in so označene z okrajšavo v oklepaju (MK) za zaporedno številko kršitve v stolpcu ZAHTEVE oziroma v stolpcu STOPNJA KRŠITVE.

(3) Kontrolo odprave malih kršitev se izvaja v skladu s predpisom, ki ureja izvedbo ukrepov kmetijske politike.

8. člen

(opredelitev neskladnosti)

Za določitev neskladnosti dejanskega stanja z zahtevami te uredbe se uporabljajo opredelitve iz 47. člena Uredbe 1122/2009/ES.

9. člen

(namerne neskladnosti)

Če Agencija v postopku kontrole in po predhodnem opozorilu, naj se odpravijo določene nepravilnosti, ali med vodenjem postopka ugotovi, da gre za namerno ali namerno ponavljajoče se kršenje zahtev in standardov navzkrižne skladnosti, nosilcu pa po pisnem pozivu, naj se razjasni dejansko stanje, ne uspe dokazati nasprotnega, se uporabijo znižanja in izključitve iz 72. člena Uredbe 1122/2009/ES oziroma iz točke (a) prvega odstavka 18. člena in 21. člena Uredbe 65/2011/EU.

10. člen

(ohranjanje trajnih travnikov)

(1) Agencija iz prijavljenih površin na zbirnih vlogah za leto 2004 in 2005 ugotovi in izračuna razmerje med površino trajnih travnikov in površino kmetijskih zemljišč na območju Republike Slovenije v skladu s 3. členom Uredbe 1122/2009/ES. Ugotovljeno razmerje se v naslednjih letih ne sme zmanjšati za več kot deset odstotkov.

(2) Če se ugotovljeno razmerje iz prejšnjega odstavka zmanjša za več kot osem odstotkov, se ukrepa v skladu s 4. členom Uredbe 1122/2009/ES.

11. člen

(prenehanje veljavnosti)

Z dnem uveljavitve te uredbe preneha veljati Uredba o predpisanih zahtevah ravnanja ter dobrih kmetijskih in okoljskih pogojih pri kmetovanju (Uradni list RS, št. 7/10).

12. člen

(začetek veljavnosti)

Ta uredba začne veljati 1. januarja 2012.

Št. 00715-27/2011
Ljubljana, dne 1. decembra 2011
EVA 2011-2311-0114

Vlada Republike Slovenije

mag. Mitja Gaspari l.r.
Minister

Priloga 1: Seznam predpisanih zahtev ravnanja
Kratice S, L in T v stolpcu STOPNJA KRŠITVE pomenijo:
S – srednja stopnja kršitve
L – lažja stopnja kršitve
T – težja stopnja kršitve

PODROČJE A: Varovanje okolja

I. Standard za ohranjanje živalskih in rastlinskih vrst

PREDPIS EU	ZAHTEVE zahteve iz predpisov EU, ki se upoštevajo pri navzkrižni skladnosti	NACIONALNI PREDPIS nacionalni predpisi Republike Slovenije, ki povzemajo zahteve iz predpisov EU	IZVAJANJE ZAHTEV izvajanje zahtev iz nacionalnih predpisov na ravni kmetijskega gospodarstva	ZAHTEVE zahteve iz nacionalnih predpisov, ki jih mora izpolnjevati zavezanec in jih preverja kontrolor	STOPNJA KRŠITVE kršitve zahtev iz nacionalnih predpisov, izražene z oceno		
					L	S	T
Direktiva Sveta 409/79 (EGS) z dne 2. aprila 1979 o ohranjanju prosto živečih ptic (UL L št. 103 z dne 25.4.1979, str. 1) prvi odstavek 3. člena, točka (b) drugega odstavka 3. člena, prvi, drugi in četrti odstavek 4. člena ter točke (a), (b) in (d) prvega odstavka 5. člena	3. člen 1. Glede na zahteve iz člena 2 države članice sprejmejo potrebne ukrepe za ohranitev, vzdrževanje ali ponovno vzpostavitev zadostne raznovrstnosti in površine habitatov za vse vrste ptic iz člena 1. 2. Ohranjanje, vzdrževanje in ponovno vzpostavljanje biotopov in habitatov vključujejo zlasti naslednje ukrepe: (a) ustanovitev zavarovanih območij; (b) vzdrževanje in upravljanje habitatov v skladu z ekološkimi zahtevami na zavarovanih območjih in izven njih; (c) ponovno vzpostavitev uničenih biotopov; (d) ustvarjanje biotopov. 4. člen 1. Vrste iz Priloge I so predmet posebnih ukrepov za ohranitev njihovih habitatov, da se zagotovi preživetje in razmnoževanje teh vrst na njihovem območju razširjenosti. V zvezi s tem se upoštevajo:	Uredba o zavarovanih prosto živečih živalskih vrstah (Uradni list RS, št. 46/04, 109/04, 84/05, 115/07, 96/08 in 36/09) Uredba o zavarovanih prosto živečih rastlinskih vrstah (Uradni list RS, št. 46/04, 110/04, 115/07 in 36/09)	Za vse zavezance iz 3. člena te uredbe velja, da jim ne sme biti izrečena pravnomočna sodba za kaznivo dejanje zaradi kršitev naslednjih predpisov: – 5., 10. 13. in 14. člena uredbe o zavarovanih prosto živečih živalskih vrstah (Uradni list RS, št. 46/ 04 in 109/04) za vrst ptic, ki so zavarovane in so na Prilogi 1 omenjene uredbe (to so vse, ki niso lovne – navedene v 4. členu Uredbe o določitvi divjadi in lovnih dob); to pomeni brez ustreznega dovoljenja ali v neskladju z izdanim dovoljenjem zavestno poškodovati, zastrupiti, usmrtiti, odvzeti iz narave, loviti, ujeti, vznemirjati, uničevati gnezda, zadrževati v ujetništvu, prevažati, prenašati, prodati, zamenjevati, ponujati	1. Pravnomočna sodba za kaznivo dejanje ni bila izdana.			100

	(a) vrste, ki jim grozi izumrtje; (b) vrste, občutljive na določene spremembe v svojih habitatih; (c) vrste, za katere se šteje, da so redke, ker so njihove populacije majhne ali pa so omejeno lokalno razširjene; (d) druge vrste, ki zahtevajo posebno pozornost zaradi posebne narave svojih habitatov. Kot osnova za vrednotenje se upoštevajo trendi in nihanja populacijskih nivojev. Države članice razvrstijo zlasti ozemlja, ki so glede na število in velikost najprimernejša, kot posebna območja varstva za ohranjanje teh vrst, upoštevaje varstvene zahteve teh vrst na geografskem območju morja in kopnega, kjer se uporablja ta direktiva. 2. Države članice sprejmejo podobne ukrepe za redno pojavljajoče se selitvene vrste, ki niso navedene v Prilogi I, upoštevaje njihovo potrebo po varstvu na geografskem območju morja in kopnega, kjer se uporablja ta direktiva, kar zadeva njihova območja za razmnoževanje, goljenje in prezimovanje ter počivališča na njihovih selitvenih poteh. Države članice zato posvetijo posebno pozornost varovanju mokrišč ter zlasti mokrišč mednarodnega pomena. 3. Države članice predložijo Komisiji vse ustrezne informacije, tako da lahko sprejme primerne pobude za usklajevanje, potrebno za zagotovitev, da območja, predvidena v odstavkih 1 in 2, tvorijo jasno celoto, ki izpolnjuje varstvene zahteve teh vrst na geografskem območju morja in kopnega, kjer se	Zakon o divjadi in lovstvu (Uradni list RS, št. 16/04, 120/06 in 17/08) Uredba o določitvi divjadi in lovnih dob (Uradni list RS, št. 101/04)	za prodajo ali zamenjavo te vrste; – 44. člena Zakona o divjadi in lovstvu (Uradni list RS št. 16/04) za vrste ptic, ki so zavarovane; to pomeni kršiti prepovedi pri opravljanju lova na vrste ptic, ki so zavarovane; – 44. člena Zakona o divjadi in lovstvu (Uradni list RS št. 16/04), 1. člena, 24. točke, ne glede na vrsto živali, to pomeni uporabljati pasti stopalke in pasti, ki ne omogočajo selektivnega lova; – 4. člena Uredbe o določitvi divjadi in lovnih dob (Uradni list RS št. 101/04) za ptice; to pomeni izven lovne dobe loviti lovne vrste ptic. –4. in 9. člena Uredbe o zavarovanih prosto živečih rastlinskih vrstah (Uradni list RS št. 46/04 in 110/04) za rastline, ki so zavarovane in so v poglavju A Priloge omenjene uredbe; to pomeni brez ustreznega dovoljenja ali v neskladju z izdanim dovoljenjem zavestno uničevati, zlasti trgati, rezati, ruvati in odvzemati iz narave, poškodovati ali zbirati rastline, ter posedovati rastline teh rastlinskih vrst odvzetih iz narave.					

	uporablja ta direktiva. 4. V zvezi z območji varstva iz odstavkov 1 in 2 države članice sprejmejo primerne ukrepe, da ne pride do onesnaženja ali poslabšanja stanja habitatov ali kakršnih koli motenj, ki v taki meri vplivajo na ptice, da bi bilo to pomembno glede na cilje tega člena. Države članice si prizadevajo, da ne bi prišlo do onesnaženja ali poslabšanja stanja habitatov tudi izven teh območij varstva. 5. člen Direktive 79/409/EGS zahteva, da države članice prepovejo (razen, kadar je izdano ustrezno dovoljenje in razen kadar se lovi lovne vrste ptic v času lovne dobe v skladu s členom 7 omenjene direktive) za vse prosto živeče vrste ptic namerno ubite ali ujetje s kakršno koli metodo, uničenje ali poškodovanje gnezd in jajc ali odstranjevanje gnezd, odvzem jajc iz narave in zadrževanje teh jajc, namerno vznemirjanje ptic, zlasti v času razmnoževanja in vzreje mladičev, in zadrževanje teh ptic.		Za vse zavezance iz 3. člena tega pravilnika velja, da jim ne sme biti izrečena pravnomočna odločba ali sodba za prekršek zaradi kršitev v prejšnjem stolpcu navedenih predpisov.	2. Pravnomočna odločba ali sodba za prekršek ni bila izdana.		50	

II. Standard za podzemne vode

PREDPIS EU	ZAHTEVE zahteve iz predpisov EU, ki se upoštevajo pri navzkrižni skladnosti	NACIONALNI PREDPIS nacionalni predpisi Republike Slovenije, ki povzemajo zahteve iz predpisov EU	IZVAJANJE ZAHTEV izvajanje zahtev iz nacionalnih predpisov na ravni kmetijskega gospodarstva	ZAHTEVE zahteve iz nacionalnih predpisov, ki jih mora izpolnjevati zavezanec in jih preverja kontrolor	STOPNJA KRŠITVE kršitve zahtev iz nacionalnih predpisov, izražene z oceno		
					L	S	T

Direktiva Sveta 80/68 (EGS) z dne 17. decembra 1979 o varstvu podzemne vode pred onesnaževanjem z določenimi nevarnimi snovmi (UL L št. 20 z dne 26.1.1980, str. 43) 4. in 5. člen	4. člen 1. Da bi lahko izpolnile obveznost iz člena 3(a), države članice: - prepovejo vsakršno neposredno odvajanje snovi iz seznama I, - uvedejo predhodno preiskavo za vsakršno odstranjevanje ali odlaganje z namenom odstranjevanja teh snovi, ki bi lahko povzročilo posredno onesnaženje. Na podlagi rezultatov preiskave države članice prepovejo to dejavnost ali pa izdajo dovoljenje, pod pogojem, da se upoštevajo vsi tehnični varstveni ukrepi, potrebni za preprečitev takega odvajanja, - sprejmejo vse ustrezne ukrepe, ki se jim zdijo potrebni za preprečitev posrednega odvajanja snovi iz seznama I, zaradi dejavnosti na površju ali v zemlji, razen tistih, navedenih v drugi alinei. O takih ukrepih obvestijo Komisijo, ki lahko na podlagi teh informacij Svetu poda predloge za spremembo te direktive. 2. Vendar pa lahko države članice v primeru, da predhodna preiskava pokaže, da je podzemna voda, v katero se predvideva odvajanje snovi iz seznama I, trajno neprimerna za drugo rabo, zlasti v gospodinjstvu in kmetijstvu, odobrijo odvajanje teh snovi, če njihova prisotnost ne ovira izkoriščanja zemeljskih virov. Ta dovoljenja se lahko izdajo samo pod pogojem, da so bili sprejeti vsi tehnični varstveni ukrepi, s katerimi se zagotovi, da te snovi ne morejo doseči drugih vodnih sistemov ali ogrožati drugih ekosistemov. 3. Države članice lahko po predhodni preiskavi odobrijo odvajanje zaradi ponovnega injiciranja vode v isti vodonosnik, in sicer vode za geotermične namene, vode, načrpane iz rudnikov in kamnolomov, ali vode, načrpane za gradbeno inženirska dela. 5. Člen 1. Za izpolnjevanje obveznosti iz člena 3(b) države članice opravijo predhodno preiskavo: - vseh neposrednih odvajanj snovi iz seznama II, zato da jih omejijo, - odstranjevanja ali odlaganja z namenom odstranjevanja teh snovi, ki lahko vodi do posrednega odvajanja. Na podlagi rezultatov preiskave lahko države članice izdajo dovoljenje pod pogojem, da so sprejeti vsi tehnični varstveni ukrepi za preprečevanje onesnaženja podzemne vode s temi snovmi. 2. Poleg tega države članice sprejmejo ustrezne ukrepe, ki se jim zdijo potrebni pri omejevanju vsakršnega posrednega odvajanja snovi iz seznama II zaradi dejavnosti na površju ali v zemlji, razen snovi iz odstavka 1. PRILOGA DRUŽINE IN SKUPINE SNOVI - SEZNAM I Seznam I vsebuje posamezne snovi, ki spadajo v spodaj navedene družine in skupine snovi, z izjemo tistih, ki ne sodijo na	Zakon o vodah (Uradni list RS, št. 67/02, 110/02-ZGO-1, 2/04-ZZdrl-A, 41/04-ZVO-1 in 57/08) Zakon o varstvu okolja (Uradni list RS, št. 39/06- uradno prečiščeno besedilo, 49/06-ZMetD, 66/06-odl.US, 33/07-ZPNačrt, 57/08-ZFO-1A, 70/08 in 108/09) Uredba o stanju podzemnih voda (Uradni list RS, št.25/09) Uredba o emisiji snovi in toplote pri odvajanju odpadnih vod v vode in javno kanalizacijo (Uradni list RS, št. 47/05, 45/07 in 79/09) Uredba o mejnih, opozorilnih in kritičnih imisijskih vrednostih nevarnih snovi v tleh (Uradni list RS, št. 68/96) Uredba o odlaganju odpadkov na odlagališčih (Uradni list RS, št. 61/11)	Neposredno odvajanje odpadnih voda v podzemne vode je prepovedano. Posredno odvajanje odpadnih voda v podzemne vode je dovoljeno samo na način in pod pogoji, ki jih določajo zakon o vodah in predpisi na področju varstva okolja.	3. Na kmetijskem gospodarstvu ni odlagališč nevarnih odpadkov, ki vsebujejo snovi iz seznama I. in II., ki sta sestavni del Direktive Sveta 80/68/EGS.		50	100 na vodovarstvenih območjih

	seznam I glede na nizko tveganje za strupenost, obstojnost in kopičenje v organizmih. Takšne snovi, ki so glede strupenosti, obstojnosti in kopičenja v organizmih primerne za seznam II, se uvrstijo na seznam II. 1. Organohalogene spojine in snovi, ki lahko tvorijo takšne spojine v vodnem okolju 2. Organofosforne spojine 3. Organokositrne spojine 4. Snovi s karcinogenimi, mutagenimi ali teratogenimi lastnosti v ali preko vodnega okolja [7] 5. Živo srebro in njegove spojine 6. Kadmij in njegove spojine 7. Mineralna olja in ogljikovodiki 8. Cianidi. DRUŽINE IN SKUPINE SNOVI - SEZNAM II Seznam II vsebuje posamezne snovi in kategorije snovi, ki spadajo v spodaj navedene družine in skupine snovi, ki lahko škodljivo vplivajo na podzemno vodo. 1. Naslednje nekovine in kovine ter njihove spojine: 1. cink 2. baker 3. nikelj 4. krom 5. svinec 6. selen 7. arzen 8. antimon 9. molibden 10. titan 11. kositer 12. barij 13. berilij 14. bor		Odvajanje odpadnih voda v naravna jezera, ribnike, mlake in druge naravne vodne zbiralnike, ki imajo stalen ali občasen pritok ali odtok celinskih ali podzemnih voda, in v vodne zbiralnike, ki so nastali zaradi odvzema ali izkoriščanja mineralnih surovin ali drugih podobnih posegov, in so v stiku s podzemno vodo, je prepovedano. Odpadne vode je prepovedano odvajati neposredno v podzemne vode, celinske vode, ki v skladu z določbami uredbe niso vodotoki, ali vode, namenjene pripravi pitne vode ali kopalne vode. Mejne, opozorilne in kritične imisijske vrednosti za posamezne nevarne snovi, razen za radioaktivne snovi, v tleh so določene z uredbo.	4. Pravnomočna odločba o prekršku glede emisij nevarnih snovi v okolje kot posledice kmetijske dejavnosti ni bila izdana.		50
			Vnos snovi v tla pri vnašanju blata čistilnih naprav, komposta ali mulja iz rečnih strug in jezer, ter vnos snovi pri namakanju rastlin in pri gnojenju, zlasti pa mejne vrednosti letnega vnosa nevarnih snovi in rastlinskih hranil v tla ali na tla, stopnje zmanjševanja vnosa ter			

	15. uran 16. vanadij 17. kobalt 18. talij 19. telur 20. srebro 2. Biocidi in njihovi derivati, ki niso na seznamu I. 3. Snovi, ki imajo škodljiv učinek na okus in/ali vonj podzemne vode, ter spojine, ki povzročajo nastajanje teh snovi v podzemni vodi, zaradi česar postane neprimerna za prehrano ljudi. 4. Toksične ali obstojne organske silicijeve spojine in snovi, ki lahko povzročijo nastajanje teh snovi v vodi, z izjemo tistih, ki so biološko neškodljive ali se v vodi hitro pretvorijo v neškodljive snovi. 5. Anorganske spojine fosforja in elementarnega fosforja. 6. Fluoridi. 7. Amoniak in nitriti.		druge ukrepe v zvezi z vnosom so določene z uredbo. Obvezna ravnanja in druge pogoje za odlaganje odpadkov ter pogoje in ukrepe v zvezi z načrtovanjem, gradnjo, obratovanjem in zapiranjem odlagališč odpadkov ter po njihovem zaprtju določa pravilnik.				

III. Standard za odpadno blato

PREDPIS EU	ZAHTEVE zahteve iz predpisov EU, ki se upoštevajo pri navzkrižni skladnosti	NACIONALNI PREDPIS nacionalni predpisi Republike Slovenije, ki povzemajo zahteve iz predpisov EU	IZVAJANJE ZAHTEV izvajanje zahtev iz nacionalnih predpisov na ravni kmetijskega gospodarstva	ZAHTEVE zahteve iz nacionalnih predpisov, ki jih mora izpolnjevati zavezanec in jih preverja kontrolor	STOPNJA KRŠITVE kršitve zahtev iz nacionalnih predpisov, izražene z oceno		
					L	S	T
Direktiva Sveta 86/278/EGS z dne 12. junija 1986 o varstvu okolja, zlasti tal, kadar se blato iz čistilnih naprav uporablja v kmetijstvu (UL L št. 181 z dne 4.7.1986, str. 6) 3. člen	3. člen 1. Blato iz člena 2(a)(i) se sme uporabljati v kmetijstvu samo v skladu s to direktivo. 2. Brez poseganja v direktivi 75/442/EGS in 78/319/EGS: – se blato iz člena 2(a)(ii) sme uporabljati v kmetijstvu pod pogoji, za katere zadevna država članica meni, da so nujni za varovanje zdravja ljudi in okolja, – se blato iz člena 2(a)(iii) sme uporabljati v kmetijstvu samo, če je zadevna država članica s predpisi uredila njegovo uporabo. 2(a). člen (i) odpadno blato iz čistilnih naprav za čiščenje odpadnih vod iz gospodinjstev ali komunalnih odpadnih vod in iz drugih čistilnih naprav za čiščenje odpadnih vod podobne sestave, kot so odpadne vode iz gospodinjstev in komunalne odpadne vode; (ii) odpadno blato iz pretočnih greznic in drugih podobnih naprav za čiščenje odpadnih voda; (iii) odpadno blato iz čistilnih naprav, ki niso navedene v (i) in (ii)]	Uredba o uporabi blata iz komunalnih čistilnih naprav v kmetijstvu (Uradni list RS, št. 62/08) Uredba o obdelavi biološko razgradljivih odpadkov (Uradni list RS, št. 62/08)	Blato iz čistilnih naprav se lahko uporablja v kmetijstvu samo na podlagi izdanega dovoljenja in skladno s predpisi. Uporaba obdelanega bala v kmetijstvu je prepovedana: 1. na travinju ali pri pridelavi krmnih rastlin, če je čas med uporabo obdelanega blata in spravilom krmnih rastlin ali začetkom paše krajši od 21 dni; 2. na tleh, kjer rasteta sadje in zelenjava, razen sadnih dreves; 3. na površinah, namenjenih za pridelavo sadja ali zelenjave, ki je običajno v neposrednem stiku s tlemi in se običajno uživa surova, za 10 mesecev pred spravilom pridelka in med njim. Lastniku ali zakupniku kmetijskih zemljišč, na katerih se bo uporabljalo blato, mulj ali kompost z omejeno uporabo, morajo biti poslani dovoljenje in izsledki analiz tal in blata, mulja ali komposta z omejeno uporabo ter največja količina blata, mulja ali komposta z omejeno uporabo, ki se sme vnesti v tla na ha kmetijskih zemljišč v enem letu.	5. Za površine na KMG, na katerih se uporablja blato iz čistilnih naprav, je bilo izdano dovoljenje. 6. Blato se ne uporablja na travinju ali pri pridelavi krmnih rastlin, če je čas med uporabo obdelanega blata in spravilom krmnih rastlin ali začetkom paše krajši od 21 dni. 7. Blato se ne uporablja na tleh, kjer rasteta sadje in zelenjava, razen sadnih dreves. 8. Blato se ne uporablja na površinah, namenjenih za pridelavo sadja ali zelenjave, ki je običajno v neposrednem stiku s tlemi in se običajno uživa surova, v 10 mesecih pred spravilom pridelka in med njim.		50	100 na vodovarstvenih območjih

IV. Standard za nitrate

PREDPIS EU	ZAHTEVE zahteve iz predpisov EU, ki se upoštevajo pri navzkrižni skladnosti	NACIONALNI PREDPIS nacionalni predpisi RS, ki povzemajo zahteve iz predpisov EU	IZVAJANJE ZAHTEV izvajanje zahtev iz nacionalnih predpisov na ravni kmetijskega gospodarstva	ZAHTEVE zahteve iz nacionalnih predpisov, ki jih mora izpolnjevati zavezanec in jih preverja kontrolor	STOPNJA KRŠITVE kršitve zahtev iz nacionalnih predpisov, izražene z oceno		
					L	S	T
Direktiva sveta 91/676/EGS z dne 12. decembra 1991 o varstvu voda pred onesnaževanjem z nitrati iz kmetijskih virov (UL L št. 375 z dne 31.12.1991, str. 1) 4. in 5. člen	**4. člen** 1. Države članice za zagotovitev splošne ravni varstva pred onesnaževanjem za vse vode v dveh letih po notifikaciji te direktive sprejmejo naslednje ukrepe: (a) izdelajo kodeks ali kodekse dobre kmetijske prakse, ki jih bodo kmetje izvajali prostovoljno in naj bi vključevali določbe, ki zajemajo vsaj točke iz Priloge II A; **5. člen** 1. Države članice za uresničitev ciljev iz člena 1 v dveh letih po prvem imenovanju iz člena 3(2) ali v enem letu od vsakega dodatnega imenovanja iz člena 3(4) izdelajo delovne programe za imenovana ranljiva območja. 4. Del ovni programi se izvedejo v štirih letih od izdelave in so sestavljeni iz naslednjih obvezujočih ukrepov: (a) ukrepov iz Priloge III; (b) ukrepov, ki so jih države članice predpisale v kodeksu(-ih) dobre kmetijske prakse, izdelanih skladno s členom 4, razen tistih, ki so bili nadomeščeni z ukrepi iz Priloge III.	Uredba o varstvu voda pred onesnaževanjem z nitrati iz kmetijskih virov (Uradni list RS, št. 113/09)	Gnojenje z gnojevko in gnojnico je na zemljiščih **brez zelene odeje** prepovedano od **15. novembra do 15. februarja**, razen na kmetijskih zemljiščih brez zelene odeje v katastrskih občinah v območju s submediteranskim podnebjem[1], kjer je vnos prepovedan od **1. decembra do 31. januarja**. Gnojenje z gnojevko in gnojnico je na zemljiščih **z zeleno odejo** prepovedano od **1. decembra do 15. januarja** razen na kmetijskih zemljiščih z zeleno odejo v katastrskih občinah v območju s submediteranskim podnebjem, kjer to ni prepovedano. Ne glede na prejšnja odstavka lahko ministrstvo, pristojno za kmetijstvo, na podlagi strokovno utemeljene pobude Kmetijsko gozdarske zbornice Slovenije, ob izjemnih vremenskih razmerah, dovoli gnojenje z gnojnico in gnojevko v obdobju prepovedi.	9. Gnojevka in gnojnica se ne uporabljata v obdobju prepovedi. V nasprotnem primeru je bilo za uporabo gnojnice in gnojevke v obdobju prepovedi izdano dovoljenje.		50	

[1] Priloga II Uredbe o varstvu voda pred onesnaževanjem z nitrati iz kmetijskih virov.

	PRILOGA II KODEKS(-I) DOBRE KMETIJSKE PRAKSE A. Kodeks ali kodeksi dobre kmetijske prakse, katerih cilj je zmanjšati onesnaževanje z nitrati in ki upoštevajo razmere v različnih regijah Skupnosti, naj bi vsebovali določbe, ki vključujejo naslednje točke, če so pomembne: 1. obdobja, ko je vnos gnojil v tla neprimeren; 2. vnos gnojil v tla na strmih pobočjih; 3. vnos gnojil v tla, nasičena z vodo, poplavljena, zmrznjena ali pokrita s snegom; 4. pogoje za vnos gnojil v tla blizu vodotokov; 5. zmogljivost in zgradbo posod za skladiščenje živinskih gnojil, vključno z ukrepi za preprečevanje onesnaževanja vode s površinskim odtokom in pronicanjem tekočin, ki vsebujejo živinska gnojila, in odplak, nastalih pri shranjevanju rastlinskih materialov, kot je silaža, v podzemne vode in površinsko vodo; 6. postopke za vnos v tla, vključno s stopnjo in							

	enakomernostjo nanosa mineralnih in živinskih gnojil, pri katerih bo izguba hranil v vodo ostala na sprejemljivi ravni. PRILOGA III UKREPI, KI JIH JE PO ČLENU 5(4)(a) TREBA VKLJUČITI V DELOVNE PROGRAME 1. Ukrepi vključujejo pravila v zvezi z: 1. obdobji, ko je vnos nekaterih vrst gnojil v tla prepovedan; 2. zmogljivostmi posod za skladiščenje živinskih gnojil; zmogljivost mora biti večja od tiste, ki je potrebna za skladiščenje med najdaljšim obdobjem, v katerem je vnos v tla na ranljivem območju prepovedan, razen kadar se pristojnemu organu lahko dokaže, da bo kakršna koli količina gnojil, ki presega dejansko zmogljivost skladiščenja, odstranjena na način, ki ne bo škodoval okolju; 3. omejitvijo vnosa gnojil v tla, ki je skladna z dobro kmetijsko prakso in upošteva značilnosti ranljivega območja, zlasti: (a) razmere v tleh, tip tal in nagib; (b) podnebne razmere, padavine in namakanje; (c) rabo zemljišč in kmetijsko prakso, vključno s kolobarjenjem; ter temelji na ravnotežju med: (i) predvidljivo potrebo posevkov po dušiku, in (ii) preskrbo posevkov z dušikom iz tal in z gnojenjem, ki ustreza: — količini dušika v tleh v trenutku, ko ga posevek začne izrabljati v znatni meri (preostala količina ob koncu zime), — preskrbi z dušikom preko neto mineralizacije zalog organskega dušika v tleh, — dodanim dušikovim spojinam z živinskimi						
			Gnojenje z mineralnimi gnojili, ki vsebujejo dušik, je prepovedano od **15. novembra do 15. februarja**, razen če gre za gnojenje ozimin ali za gnojenje kmetijskih rastlin v rastlinjakih.	10. V obdobju prepovedi se ne gnoji z mineralnimi gnojili, ki vsebujejo dušik razen, če gre za gnojenje ozimin ali za gnojenje kmetijskih rastlin v rastlinjakih		50	
			Gnojenje z gnojevko, gnojnico in mineralnimi gnojili je prepovedano na poplavljenih tleh, na tleh, nasičenih z vodo, na tleh, prekritih s snežno odejo in na zamrznjenih tleh.	11. Gnojevka, gnojnica in mineralna gnojila se ne uporabljajo na poplavljenih tleh, na tleh, nasičenih z vodo,		50	100 na vodovarstvenih območjih

	gnojili, — dodanim dušikovim spojinam z mineralnimi in drugimi gnojili. 2. Ti ukrepi bodo za vsak kmetijski ali živinorejski obrat zagotovili, da količina živinskega gnojila, vnesenega v tla vsako leto, tudi preko živali samih, ne bo presegala natančno določene količine na hektar. Ta količina na hektar je količina gnojila, ki vsebuje 170 kg N. 3. Države članice lahko izračunajo količine iz odstavka 2 na podlagi števila živali.			na tleh, prekritih s snežno odejo in na zamrznjenih tleh.			
			Na kmetijskih zemljiščih, ki so na strmih zemljiščih in obstaja nevarnost odtekanja gnojevke in gnojnice v površinske vode, je treba odmerke gnojevke in gnojnice razdeliti v več delov tako, da posamezni odmerek ne presega 80 kg N/ha. Poleg zahtev iz prejšnjega odstavka je treba na njivah, ki so na strmih zemljiščih, nagnjenih k površinskim vodam, pri poljščinah s počasnim spomladanskim razvojem (koruza, pesa) ob gnojenju z gnojevko, gnojnico ali mineralnimi dušikovimi gnojili zagotoviti enega od naslednjih ukrepov: – njiva mora biti razmejena s prečnimi ozelenjenimi pasovi, ki preprečujejo odplavljanje gnojil, ali – med njivo in površinsko vodo mora biti najmanj 15 m širok pas zemljišča, porasel z zeleno odejo ali drugimi kmetijskimi rastlinami, razen poljščinami s počasnim spomladanskim razvojem ali – njiva mora biti obdelana prečno na strmino ali – njiva mora biti preko zime prekrita z zeleno odejo.	12. Na kmetijskih zemljiščih s povprečnim nagibom nad 20 % kjer obstaja nevarnost odtekanja gnojevke ali gnojnice v površinske vode, se gnojevka ali gnojnica ne uporablja na način, ki povzroča odtekanje gnojevke ali gnojnice po površini.		50	100 na vodovarstvenih območjih
			Ob vodotokih je prepovedan vnos gnojil na priobalnih zemljiščih v tlorisni širini, določeni z zakonom, ki ureja vode.	13. Ob vodotokih se ne gnoji v tlorisni širini 5 m od vodotokov 2. reda in 15 m od	20 20% pasu	50 20,1% - 80 %	100 več kot 80% pasu

				vodotokov 1. reda.		pasu	
			Živinska gnojila je treba skladiščiti v zbiralnikih gnojnice ali gnojevke oziroma na gnojiščih ali drugih vodotesnih objektih tako, da je preprečeno izlivanje, izpiranje ali odtekanje izcedkov v površinske ali podzemne vode ali v okolje.	14. Po vizualni oceni so skladiščni prostori za živinska gnojila izdelani tako, da je preprečeno izlivanje, izpiranje ali odtekanje izcedkov v površinske ali podzemne vode ali v okolje.		50	100

			Zmogljivost skladišč za gnojnico, gnojevko ali hlevski gnoj mora biti prilagojena številu in vrsti živali na kmetijskem gospodarstvu in ne sme biti manjša od predpisanih[2]. Če kmetijsko gospodarstvo nima na voljo dovolj velikega skladišča za živinska gnojila, lahko manjkajoče zmogljivosti najame, kar mora biti izkazano z ustreznim pisnim dokazilom. Pri reji na globokem nastilu se lahko hlevski gnoj skladišči tudi v hlevu. V tem primeru se zahtevana zmogljivost skladišč za živinska gnojila zmanjša za prostornino skladišča v hlevu. Skladišče za gnojnico ali gnojevko ni potrebno, če zaradi posebnih načinov reje in skladiščenja gnoja z nastilom gnojevka ali gnojnica ali ne nastajata. Pri reji živali, ki se pasejo osem mesecev ali več, ni treba zagotavljati vseh predpisanih skladiščnih zmogljivosti. V tem primeru je treba za vsak mesec bivanja živali v hlevu zagotoviti 1/6 predpisanih zmogljivosti. Na območju katastrskih občin v območju s submediteranskim podnebjem je treba zagotoviti 2/3 predpisanih skladiščnih zmogljivosti. Ministrstvo, pristojno za kmetijstvo,	15. Kmetijsko gospodarstvo ima zadostne skladiščne zmogljivosti za skladiščenje živinskih gnojil. Na kmetijskem gospodarstvu je manjše skladiščne zmogljivosti od prepisanih odobrilo ministrstvo, pristojno za kmetijstvo.	20 5 % manj	50 5,1 % - 50 % manj	100 več kot 50%

[2] Preglednica 3 Priloge 1 Uredbe o varstvu voda pred onesnaževanjem z nitrati iz kmetijskih virov.

					lahko dovoli manjšo potrebo po zmogljivosti skladišč za živinska gnojila od predpisanih, če kmetijsko gospodarstvo zaradi posebnih načinov reje ali obdelave živinskih gnojil utemelji manjšo potrebo po zmogljivosti skladišč za živinska gnojila.	

			Uležan hlevski gnoj se lahko začasno shranjuje na kmetijskem zemljišču v uporabi, vendar ne dlje kakor šest mesecev z obvezno menjavo lokacije vsako leto. Začasno shranjevanje preležanega hlevskega gnoja mora biti od tekočih ali stoječih voda oddaljeno najmanj 25 m. Začasno shranjevanje uležanega hlevskega gnoja je prepovedano na vodovarstvenih območjih.	16. Hlevski gnoj se začasno shranjuje na kmetijskih zemljiščih, tako da ne pride do onesnaženja voda.		50	100 na vodovarstvenem območju
			Letni vnos dušika iz živinskih gnojil ne sme presegati 170 kg N/ha kmetijskih zemljišč v uporabi na ravni kmetijskega gospodarstva. Za kmetijska gospodarstva, ki premeščajo svoje živali na planine ali skupne pašnike, se količina gnojil med bivanjem na planinah ali skupnih pašnikih ne upošteva na samem kmetijskem gospodarstvu. Kmetijsko gospodarstvo, na katerem nastajajo živinska gnojila v količinah, ki presegajo dovoljeni letni vnos dušika, mora zagotoviti: – oddajo presežkov živinskih gnojil drugim uporabnikom kmetijskih zemljišč, – predelavo presežkov živinskih gnojil in njihovo prodajo na trgu v različnih oblikah ali – odstranitev presežkov živinskih gnojil na drug način skladno s predpisi o ravnanju z odpadki.	17. Na kmetijskem gospodarstvu letni vnos dušika iz živinskih gnojil ne presega 170 kg N/ha kmetijskih zemljišč v uporabi. Kmetijsko gospodarstvo, na katerem nastajajo živinska gnojila v količinah, ki presegajo dovoljeni letni vnos dušika, ima dokazila o oddaji oziroma prodaji presežkov živinskih gnojil.	20 do 5 % presežka	50 5,1 % do 20 % presežka	100 več kot 20 % presežka

			Količina oddanega, prodanega ali na drug način odstranjenega dušika mora biti izkazana z ustreznim pisnim dokazilom..				
			Kmetijsko gospodarstvo, ki uporablja kupljena ali zunaj lastnega kmetijskega gospodarstva pridobljena organska gnojila, mora imeti nakup ali prejem organskih gnojil izkazan z ustreznim pisnim dokazilom.	18. Kmetijsko gospodarstvo, ki uporablja kupljena ali zunaj lastnega kmetijskega gospodarstva pridobljena organska gnojila, ima dokazila o nakupu ali o prejemu organskih gnojil.	20		

			Skupni letni vnos dušika pri gnojenju posameznih vrst kmetijskih rastlin ne sme presegati predpisanih mejnih vrednosti[3].	19. Skupni letni vnos dušika pri gnojenju posameznih vrst kmetijskih rastlin ne presega predpisanih mejnih vrednosti. Zahteva velja za vse zavezance za vodenje evidence iz Priloge 3 k tej uredbi	20 do 5 % presežka	50 5,1 % do 20 % presežka	100 več kot 20 % presežka
			Letni vnos dušika iz organskih gnojil na posamezno enoto rabe kmetijskih zemljišč ne sme presegati 250 kg N/ha.	20. Letni vnos dušika iz organskih gnojil na posamezno enoto rabe kmetijskih zemljišč v uporabi in ekstenzivnih kraških pašnikov ne presega 250 kg N/ha. Zahteva velja za vse zavezance za vodenje evidence iz Priloge 3 k tej uredbi	20 do 5 % presežka	50 5,1 % do 20 % presežka	100 več kot 20 % presežka

[3] Preglednica 4 Priloge 1 Uredbe o varstvu voda pred onesnaževanjem z nitrati iz kmetijskih virov

			Letni vnos dušika iz živinskih gnojil se izračuna na podlagi vsebnosti dušika v živinskih gnojilih iz preglednice 2 priloge 1 Uredbe o varstvu voda pred onesnaževanjem z nitrati iz kmetijskih virov ali na podlagi analize dušika v teh gnojilih ali na podlagi drugih strokovnih priporočil, če jih za izvajanje navedene uredbe potrdi ministrstvo, pristojno za kmetijstvo. Če kmetijsko gospodarstvo uporablja za izračun letnega vnosa dušika podatke iz lastnih analiz dušika v živinskih gnojilih, morajo biti priložene evidenci.	21. Kmetijsko gospodarstvo vodi evidenco uporabe živinskih in mineralnih gnojil na obrazcu iz Priloge 3 te uredbe. **Vodenje evidence iz Priloge 3 te uredbe je obvezno za vsa kmetijska gospodarstva, na katerih letni vnos dušika iz živinskih gnojil presega 350 kg N/leto, hkrati pa letna obremenitev z živinskimi gnojili presega 140 kg N/ha kmetijskih zemljišč v uporabi in ekstenzivnih kraških pašnikov**	20 nepopolna evidenca	50 se ne vodi evidence	
			Mineralna in organska gnojila morajo biti po površini, ki se gnoji, enakomerno raztrošena. Pri prevozu in gnojenju je treba preprečiti nenadzorovan raztros gnojil in gnojenje zunaj predvidenega območja gnojenja.	22. (MK) Mineralna in organska gnojila so po površini, ki se gnoji, enakomerno raztrošena. Pri prevozu in gnojenju ni nenadzorovanega raztrosa gnojil in gnojenja zunaj predvidenega območja gnojenja.	20		

V. Standard za ohranjanje habitatov

PREDPIS EU	ZAHTEVE zahteve iz predpisov EU, ki se upoštevajo pri navzkrižni skladnosti	NACIONALNI PREDPIS nacionalni predpisi Republike Slovenije, ki povzemajo zahteve iz predpisov EU	IZVAJANJE ZAHTEV izvajanje zahtev iz nacionalnih predpisov na ravni kmetijskega gospodarstva	ZAHTEVE zahteve iz nacionalnih predpisov, ki jih mora izpolnjevati zavezanec in jih preverja kontrolor	STOPNJA KRŠITVE kršitve zahtev iz nacionalnih predpisov, izražene z oceno		
					L	S	T
Direktiva Sveta 92/43/EGS z dne 21. maja 1992 o ohranjanju naravnih habitatov ter prosto živečih živalskih in rastlinskih vrst (UL L št. 206 z dne 22.7.1992, str. 7) 6. člen in točka (a) prvega odstavka 13. člena	6. člen 1. Za posebna ohranitvena območja države članice določijo potrebne ohranitvene ukrepe, ki po potrebi vključujejo ustrezne načrte upravljanja, pripravljene posebej za ta območja ali zajete v drugih razvojnih načrtih, ter ustrezne zakonske, upravne ali pogodbene ukrepe, ki ustrezajo ekološkim zahtevam naravnih habitatnih tipov iz Priloge I in vrst iz Priloge II na teh območjih. 2. Države članice storijo vse potrebno, da na posebnih ohranitvenih območjih preprečijo slabšanje stanja naravnih habitatov in habitatov vrst ter vznemirjanje vrst, za katere so bila območja določena, kolikor bi tako vznemirjanje lahko pomembno vplivalo na cilje te direktive. 3. Pri vsakem načrtu ali projektu, ki ni neposredno povezan z upravljanjem območja ali zanj potreben, pa bi sam ali v povezavi z drugimi načrti ali projekti lahko pomembno vplival na območje, je treba opraviti ustrezno presojo njegovih posledic glede na cilje ohranjanja tega območja. Glede na ugotovitve presoje posledic za območje in ob upoštevanju določb odstavka 4 pristojni nacionalni organi soglašajo z načrtom ali projektom šele potem, ko se prepričajo, da ne bo škodoval celovitosti zadevnega območja, in, če je primerno, ko	Uredba o ekološko pomembnih območjih (Uradni list RS, št. 48/04) Uredba o posebnih varstvenih območjih (območjih Natura 2000) (Uradni list RS, št. 49/04, 110/04, 59/07 in 43/08)	Na vseh območjih iz *območij natura z varstvenimi cilji ohranitev sedanjega obsega ali povečanje obsega trajnih travnikov, kot so določeni v 8. členu te uredbe, ali ohranitev obstoječega razmerja med gozdnimi in travniškimi površinami ali ohranitev obstoječih ekoloških značilnosti ekstenzivno obdelovanih travišč velja za vse zavezance iz 3. člena te uredbe, ki imajo v obdelavi (lasti ali najemu) travniške površine, da deleža teh površin ne smejo zmanjšati na račun površin v zaraščanju.	23. Travniške površine so vzdrževane vsaj enkrat letno, najpozneje do 15. 10. tekočega leta.	20		
			Na vseh območjih iz *območij natura z varstvenimi cilji ohranitev sedanjega deleža ekstenzivnih sadovnjakov velja za vse zavezance iz 3. člena te uredbe, ki imajo v obdelavi (lasti ali najemu) take sadovnjake, da se površine ne smejo zmanjšati na račun površin v zaraščanju.	24. Zatravljena površina ekstenzivnih sadovnjakov je vzdrževana vsaj enkrat letno, najpozneje do 15. 10. tekočega leta.	20		

	pridobijo mnenje javnosti. 4. Če je treba kljub negativni presoji posledic za območje izvesti načrt ali projekt iz nujnih razlogov prevladujočega javnega interesa, vključno tistih socialne ali gospodarske narave, in ni drugih ustreznih rešitev, država članica izvede vse izravnalne ukrepe, potrebne za zagotovitev varstva celovite usklajenosti Nature 2000. O sprejetih izravnalnih ukrepih obvesti Komisijo. Če je zadevno območje območje s prednostnim naravnim habitatnim tipom in/ali prednostno vrsto, se lahko upoštevajo le razlogi, povezani z zdravjem ljudi ali javno varnostjo, ali koristnimi posledicami bistvenega pomena za okolje ali drugimi, po predhodnem mnenju Komisije nujnimi razlogi prevladujočega javnega interesa. 13. člen 1. Države članice sprejmejo potrebne ukrepe, da vzpostavijo sistem strogega varstva rastlinskih vrst iz Priloge IV(b), ki prepoveduje naslednje: (a) namerno trganje, zbiranje, rezanje, ruvanje ali uničevanje teh rastlin v naravi na njihovem naravnem območju razširjenosti; (b) posedovanje, prevoz in prodajo ali izmenjavo osebkov teh vrst, vzetih iz narave, in njihovo ponujanje za prodajo ali izmenjavo, razen za osebke, ki so bili zakonito vzeti iz narave pred začetkom izvajanja te direktive. 2. Prepovedi iz odstavka 1(a) in (b) se uporabljajo za vse razvojne oblike rastlin, za katere velja ta člen.		Na vseh območjih iz *območij natura obrezovanje in redčenje mejic ni dovoljeno izvajati od obdobja olistanja mejice do 30. septembra, razen za območja na Primorskem, kjer obrezovanje in redčenje mejic ni dovoljeno od 15. marca do 30. septembra.	25. obrezovanje in redčenje samo v dovoljenem času.		50	

* Območja natura iz Priloge 1 Uredbe o posebnih varstvenih območjih (Natura 2000), Uradni list RS, št. 49/04.

PODROČJE B: Varovanje zdravja ljudi in živali

VI. Standard za identifikacijo in registracijo prašičev

PREDPIS EU	ZAHTEVE zahteve iz predpisov EU, ki se upoštevajo pri navzkrižni skladnosti	NACIONALNI PREDPIS nacionalni predpisi Republike Slovenije, ki povzemajo zahteve iz predpisov EU	IZVAJANJE ZAHTEV izvajanje zahtev iz nacionalnih predpisov na ravni kmetijskega gospodarstva	ZAHTEVE zahteve iz nacionalnih predpisov, ki jih mora izpolnjevati zavezanec in jih preverja kontrolor	STOPNJA KRŠITVE kršitve zahtev iz nacionalnih predpisov, izražene z oceno		
					L	S	T
Direktiva Sveta 2008/71/ES z dne 15. julija 2008 o identifikaciji in registraciji prašičev (UL L št. 218 z dne 8. 8. 2005, str. 31) 3., 4. in 5. člen	Evidenca imetnikov rejnih živali (EIRŽ) Označitev živali Vodenje registra prašičev (v nadaljevanju RPG) na gospodarstvu	Pravilnik o identifikaciji in registraciji prašičev (Uradni list RS, št. 4/11)	1. V evidenco imetnikov rejnih živali (EIRŽ) morajo biti vpisana vsa gospodarstva, na katerih se redijo prašiči, in vsi imetniki prašičev. Gospodarstva, na katerih se naenkrat redi največ en prašič za lastno domačo uporabo in se žival ne premika z gospodarstva, se v EIRŽ evidentira na podlagi prijave premika živali na to gospodarstvo. 2. Živali je treba označiti čim prej po rojstvu, vendar najpozneje pred premikom z rojstnega gospodarstva na drugo gospodarstvo. 3. Živali se označujejo z namestitvijo ušesne znamke v desno uho, lahko se označujejo tudi s tetoviranjem v desno uho ali na desno stran hrbta tik za plečetom. 4. Če se označitev pri živalih izgubi ali postane nečitljiva, se žival na gospodarstvu, na katerem je bilo to opaženo, nemudoma označi nanovo. Uporabi se identifikacijska oznaka, ki se uporablja na gospodarstvu, na katerem se žival označuje. 5. Vsak imetnik prašičev, razen prevoznikov, mora sproti dopolnjevati RPG.	26. Imetnik je vpisan v EIRŽ kot imetnik prašičev. *27. Označitev živali* (v skupno število živali se štejejo samo živali, ki morajo biti označene v skladu s predpisi – to je najkasneje preden zapustijo gospodarstvo)	10 od vključno 80, a manj kot 100 % označenih živali 20 od vključno 50, a manj kot 80 % označenih živali	50 50 manj kot 50 % označen ih živali	

	Sporočanje premikov prašičev Spremni identifikacijski dokument		6. Iz RPG morajo biti razvidni trenutni stalež živali in kronološko vodeni zapisi o prihodih na gospodarstvo, odhodi živali z gospodarstva ter o ponovnih označitvah živali. 7. Vse spremembe morajo biti vpisane v CRPš redno, najpozneje v sedmih dneh. 8. Vsak imetnik prašičev mora v Centralni register prašičev sporočati podatke o odhodih živali z gospodarstva in prihodih živali na gospodarstvo najpozneje v sedmih dneh po premiku živali. 9. Žival mora na območju Republike Slovenije spremljati dokument (spremni list) z izpolnjenimi obveznimi podatki. 10. Dokument napiše in s podpisom potrdi imetnik, ki žival oddaja.	28. Register prašičev na (RPG) 29. Premiki se sporočajo v CRPš, kot je predpisano. (maksimalno število zamujenih dni priglasitve premika izmed vseh premikov na gospodarstvu v obdobju določenem s predpisom, ki ureja izvedbo ukrepov kmetijske politike)	20 se ne vodi ažurno in v skladu s predpis (MK) do 21 dni 20 22 dni ali več	50 se ne vodi	

VII. Standard za identifikacijo in registracijo govedi

PREDPIS EU	ZAHTEVE zahteve iz predpisov EU, ki se upoštevajo pri navzkrižni skladnosti	NACIONALNI PREDPIS nacionalni predpisi Republike Slovenije, ki povzemajo zahteve iz predpisov EU	IZVAJANJE ZAHTEV izvajanje zahtev iz nacionalnih predpisov na ravni kmetijskega gospodarstva	ZAHTEVE zahteve iz nacionalnih predpisov, ki jih mora izpolnjevati zavezanec in jih preverja kontrolor	STOPNJA KRŠITVE kršitve zahtev iz nacionalnih predpisov, izražene z oceno		
					L	S	T
UREDBA (ES) št. 1760/2000 EVROPSKEGA PARLAMENTA IN SVETA z dne 17. julija 2000 o uvedbi sistema za identifikacijo in registracijo govedi ter o označevanju govejega mesa in proizvodov iz govejega mesa in razveljavitvi Uredbe Sveta (ES) št. 820/97 z dne 17. julija (UL L št. 204 z dne 11.8.2000, str. 1) 4. in 7. člen	Označitev govedi Registracija govedi Označitev in registracija goveda, ki prihaja na območje Republike Slovenije iz držav članic Evropske unije (v nadaljevanju EU) Označitev in registracija uvoženega goveda Potni list	Pravilnik o identifikaciji in registraciji govedi (Uradni list RS, št. 16/03)	1. Govedo mora biti označeno čim prej po rojstvu oziroma preden se premakne drugam, najpozneje pa do starosti 20 dni. 2. Če se ušesna znamka izgubi, močno poškoduje ali postane nečitljiva, mora imetnik posamezno ušesno znamko čim prej, najpozneje pa v štirih tednih od dneva, ko to opazi, nadomestiti z dvojnikom ušesne znamke. Identifikacijska številka živali mora biti ista kot na originalu. 3. Ob označitvi govedi, rojenih v Republiki Sloveniji, mora imetnik govedi poskrbeti tudi za njihovo registracijo, kar mora storiti v roku, določenem za sporočanje podatkov v centralni register govedi (v nadaljevanju CRG). 4. Govedo, ki prihaja na območje Republike Slovenije iz držav članic EU, mora biti označeno, spremljati pa ga mora potni list, izdan v državi, iz katere govedo prihaja. Iz spremljajoče dokumentacije mora biti razviden tudi datum prihoda govedi v Republiko Slovenijo. 5. Uvoženo govedo, ki ne prihaja iz	*30. Označitev govedi* (v skupno število živali se štejejo samo živali na gospodarstvu, ki so starejše od 20 dni)	10 od vključno 80, a manj kot 100 % označenih živali 20 od vključno 50, a manj kot 80 % označenih živali	50 manj kot 50 % označenih živali	

	Izguba potnega lista Premiki govedi Register govedi na gospodarstvu (v nadaljevanju RGG) Roki za sporočanje podatkov o kotitvah, poginih in premikih goveda.		držav članic EU, dobi novo oznako, razen če je namenjeno za zakol in je zaklano v 20 dneh po opravljenih zdravstvenih pregledih v karanteni. 6. Ministrstvo za kmetijstvo, gozdarstvo in prehrano (v nadaljevanju ministrstvo) izda potni list na podlagi registracije govedi v CRG. 7. Imetnik govedi hrani potni list na gospodarstvu, kjer je govedo. 8. Potni list mora spremljati govedo ob vsakem premiku. 9. Vsak naslednji imetnik govedi mora v potni list takoj po prejemu vpisati podatke o svojem gospodarstvu, datum prejema govedi in se podpisati. 10. Če imetnik govedi izgubi potni list, mora najpozneje v sedmih dneh od dne, ko je izgubo opazil, zaprositi za dvojnik potnega lista. 11. Potni list mora biti vrnjen ministrstvu v sedmih dneh od dneva izvoza, zakola, pogina, kraje ali izgube govedi. 12. Imetnik govedi sme na gospodarstvo ali iz gospodarstva sprejeti ali premakniti le označeno govedo, ki ga spremlja veljavni potni list.	*31. Potni listi za govedo* (v skupno število živali se štejejo samo živali, ki morajo imeti predpisan potni list)	10 od vključno 80, a manj kot 100 % živali ima potni list 20 od vključno 50, a manj kot 80 % živali ima potni list	50 manj kot 50 % živali ima potni list	
				32 *Pravočasnost označitve in priglasitve označitve ter premikov govedi* (maksimalno število zamujenih dni označitve ali priglasitve označitve ali priglasitve premikov v CRG na žival na gospodarstvu v obdobju določenem s predpisom, ki ureja izvedbo ukrepov kmetijske politike)	(MK) do 14 dni 10 od 15 do 42 dni 20 od 43 dni do 90 ali eden premik, ki je evidentiran kot nepravilnost	50 nad 90 dni ali 2 oziroma več premikov, ki so evidentirani kot nepravilnost	

			13. Vsak imetnik govedi, razen prevoznika, mora sproti dopolnjevati RGG. 14. RGG mora imetnik hraniti tam, kjer je govedo oziroma tako, da je praktično dostopen. 15. Roki za sporočanje in vpis podatkov v CRG je 7 (sedem) dni od dogodka oziroma pred premikom govedi na drugo lokacijo.	33. Register govedi na gospodarstvu (RGG)	20 se ne vodi ažurno in v skladu s predpisi	50 se ne vodi	

VIII. Standard za identifikacijo in registracijo drobnice

PREDPIS EU	ZAHTEVE zahteve iz predpisov EU, ki se upoštevajo pri navzkrižni skladnosti	NACIONALNI PREDPIS nacionalni predpisi Republike Slovenije, ki povzemajo zahteve iz predpisov EU	IZVAJANJE ZAHTEV izvajanje zahtev iz nacionalnih predpisov na ravni kmetijskega gospodarstva	ZAHTEVE zahteve iz nacionalnih predpisov, ki jih mora izpolnjevati zavezanec in jih preverja kontrolor	STOPNJA KRŠITVE kršitve zahtev iz nacionalnih predpisov, izražene z oceno		
					L	S	T
Uredba Sveta (ES) št. 21/2004 z dne 17. decembra 2003 o uvedbi sistema za identifikacijo in registracijo ovc in koz (UL L št. 5 z dne 9.1.2004, str. 8). 3., 4. in 5. člen	Evidenca imetnikov rejnih živali (EIRŽ) Označitev živali Register drobnice na gospodarstvu	Pravilnik o identifikaciji in registraciji drobnice (Uradni list RS, št. 75/10)	1 V evidenco imetnikov rejnih živali morajo biti vpisani vsi imetniki drobnice in vsa gospodarstva, na katerih so živali. 2 Žival je treba označiti čim prej po rojstvu, najpozneje do starosti šestih mesecev. 3 Živali, ki se redijo v ekstenzivnih razmerah oziroma na prostem, se lahko označijo najpozneje do starosti devetih mesecev. 4 Jagnjeta oziroma kozliče, namenjene za zakol pred dvanajstim mesecem in niso namenjeni trgovanju na ozemlju EU ali izvozu v tretje države, se lahko označuje z eno ušesno znamko, na kateri je skupna identifikacijska oznaka. 5 Če žival ušesno znamko izgubi ali ta postane nečitljiva, mora imetnik drobnice ušesno znamko čim prej, najpozneje pa v štirih tednih od dneva, ko to opazi, nadomestiti z dvojnikom ušesne znamke. Imetnik mora najpozneje v sedmih dneh od dneva, ko to opazi, naročiti dvojnik ušesne znamke in ga vstaviti v uho takoj oziroma najpozneje v sedmih dneh od	34. Imetnik je vpisan v EIRŽ kot imetnik drobnice. 35. Označitev živali (v skupno število živali se štejejo samo živali, ki morajo biti označene v skladu s predpisi)	10 od vključno 80, a manj kot 100 % označenih živali 20 od vključno 50, a manj kot 80 % označenih živali	50 50 manj kot 50 % označenih živali	

	Sporočanje premikov živali Sporočanje staleža živali		dneva prejema dvojnika ušesne znamke. Izgubljena ušesna znamka se lahko, pod pogojem, da sledljivost ni ogrožena, nadomesti tudi z novim parom ušesnih znamk, na katerih je odtisnjena druga identifikacijska številka. Preostalo staro znamko mora v tem primeru imetnik odstraniti iz ušesa. 6 Vsak imetnik drobnice, razen prevoznika, mora voditi register drobnice na gospodarstvu (v nadaljevanju RDG), v katerega mora vpisovati podatke najpozneje v sedmih dneh po dogodku. 7 Vsak imetnik drobnice mora v centralni register drobnice (v nadaljevanju CRD) sporočiti podatke o premikih živali na obrazcih (spremni list) v sedmih dneh po premiku. 8 Žival mora pri premikih z enega na drugo gospodarstvo spremljati spremni list, ki ga napiše in s podpisom potrdi imetnik, ki oddaja žival. 9 Prejemnik živali mora hraniti spremni list še najmanj tri leta po prejemu živali. 10 Vsak imetnik drobnice mora enkrat letno v CRD sporočiti podatke o staležu na svojem gospodarstvu.	36. Register drobnice na gospodarstvu 37. Premiki se sporočajo za CRD, kot je predpisano (maksimalno število zamujenih dni priglasitve premika izmed vseh premikov na gospodarstvu v obdobju, določenem s predpisom, ki ureja izvedbo ukrepov kmetijske politike)	20 se ne vodi ažurno in v skladu s predpisi (MK) do 21 dni 20 22 dni ali več	50 se ne vodi	

IX. Standard za fitofarmacevtska sredstva

PREDPIS EU	ZAHTEVE zahteve iz predpisov EU, ki se upoštevajo pri navzkrižni skladnosti	NACIONALNI PREDPIS nacionalni predpisi Republike Slovenije, ki povzemajo zahteve iz predpisov EU	IZVAJANJE ZAHTEV izvajanje zahtev iz nacionalnih predpisov na ravni kmetijskega gospodarstva	ZAHTEVE zahteve iz nacionalnih predpisov, ki jih mora izpolnjevati zavezanec in jih preverja kontrolor	STOPNJA KRŠITVE kršitve zahtev iz nacionalnih predpisov, izražene z oceno		
					L	S	T
Direktiva Sveta 91/414/EGS z dne 15. julija 1991 o dajanju fitofarmacevtskih sredstev v promet (UL L št. 230 z dne 19.8.1991, str. 1) 3. člen	3. člen 1. Države članice predpišejo, da se fitofarmacevtsko sredstvo ne sme dati v promet in uporabljati na njihovem ozemlju, če sredstvo ni bilo registrirano v skladu s to direktivo, razen če predvideno uporabo ureja člen 22. 2. Na podlagi tega, da fitofarmacevtsko sredstvo ni registrirano za uporabo na njihovem ozemlju, države članice ne smejo ovirati proizvodnje, skladiščenja in pretoka takih sredstev, namenjenih za uporabo v drugi državi članici, pod pogojem da − je sredstvo registrirano v drugi državi članici in − da so izpolnjene zahteve glede inšpekcije, ki jih določijo države članice za zagotovitev skladnosti z odstavkom 1. 3. Države članice predpišejo, da se mora fitofarmacevtska sredstva pravilno uporabljati. Pravilna uporaba vključuje skladnost s pogoji, določenimi v členu 4 in navedenimi na etiketi ter uporabo načel dobre prakse varstva rastlin kakor tudi, če je to mogoče, načel integriranega varstva. 4. Države članice predpišejo, da se aktivnih snovi ne sme dajati v promet, razen: − če so razvrščene, pakirane in označene v skladu z Direktivo 67/548/EGS, in − če je bila državam članicam in Komisiji za aktivno snov, ki ni bila v prometu dve leti po notifikaciji te direktive, poslana dokumentacija v skladu s	Zakon o fitofarmacevtskih sredstvih (Uradni list RS, št. 35/07) Pravilnik o dolžnostih uporabnikov fitofarmacevtskih sredstev (Uradni list RS, št. 62/03, 5/07 in 30/09)	Fitofarmacevtskih sredstev, ki niso registrirana v RS, ni dovoljeno uporabljati..	38. Uporaba samo registriranih fitofarmacevtskih sredstev ali sredstev, za katera je bilo izdano izjemno dovoljenje, dovoljenje za razširitev uporabe v RS ali dovoljenje za promet identičnih FFS iz drugih držav članic EU.			100
			FFS se morajo pravilno uporabljati v skladu z navodilom za uporabo in navedbo na etiketi s spoštovanjem načel dobre kmetijske prakse varstva rastlin v skladu s Pravilnikom o dolžnostih uporabnikov fitofarmacevtskih sredstev (Uradni list RS, št. 62/03, 5/07 in 30/09).	39. Registrirana fitofarmacevtska sredstva je treba pravilno uporabljati v skladu z navodilom za uporabo, navedbo na etiketi oziroma s podatki v dovoljenju za uporabo.		50	
				40. Fitofarmacevtsko sredstvo je shranjeno v originalni embalaži, ločeno od živil in drugih predmetov splošne rabe, zunaj dosega otrok, pri ustrezni temperaturi, vlagi in svetlobi v skladu z navedbami v navodilu proizvajalca..			
				41. Izvajalec varstva rastlin na kmetijskem gospodarstvu ima veljavno potrdilo o pridobitvi znanja iz fitomedicine.			
				42. Za varstvo rastlin se uporabljajo samo redno pregledane naprave, ki imajo znak o rednem pregledu. Znak mora imetnik pridobiti vsaki dve leti.			

	členom 6 skupaj z izjavo, da je aktivna snov namenjena za uporabo, opredeljeno v členu 2(1). Ta pogoj ne velja za aktivne snovi, namenjene za uporabo v skladu s členom 22.			43. Med cvetenjem gojenih rastlin se ne uporabljajo sistemični, čebelam nevarni FFS, kontaktni, čebelam nevarni FFS pa se uporabljajo samo ponoči od dve uri po sončnem zahodu do dve uri pred sončnim vzhodom. 44. Pri parcelah v bližini voda se upošteva varovalni pas v skladu z navodili za uporabo in navedbami na etiketi. Na priobalnih zemljiščih v tlorisni širini 15 m od meje brega voda 1. reda in 5 m od voda 2. reda se ne uporabljajo fitofarmacevtska sredstva. 45. Na kmetijskem gospodarstvu se vodijo evidence o uporabi FFS na prostem in v zavarovanih prostorih in uporabi obdelanega semena po GERK-PID-u in kulturah (v skladu s prilogo I Pravilnika o dolžnostih uporabnikov FFS). Evidence se hranijo najmanj pet let.			

X. Standard za zdravstveno varstvo ljudi in živali

Za ta standard se uporablja ta opredelitev:

– *promet* je komercialni premik živali in živalskih proizvodov, ki niso namenjeni prehrani ljudi, živalskih proizvodov, krme in določenih sestavin za prodajo, vključno s ponujanjem za prodajo ali vsemi drugimi oblikami prenosa, brezplačno ali za plačilo, kot tudi prodajo, distribucijo in druge oblike njihovih prenosov na območju EU.

PREDPIS EU	ZAHTEVE zahteve iz predpisov EU, ki se upoštevajo pri navzkrižni skladnosti	NACIONALNI PREDPIS nacionalni predpisi Republike Slovenije, ki povzemajo zahteve iz predpisov EU	IZVAJANJE ZAHTEV izvajanje zahtev iz nacionalnih predpisov na ravni kmetijskega gospodarstva	ZAHTEVE zahteve iz nacionalnih predpisov, ki jih mora izpolnjevati zavezanec in jih preverja kontrolor	STOPNJA KRŠITVE kršitve zahtev iz nacionalnih predpisov, izražene z oceno		
					L	S	T
Direktiva Sveta 96/22/ES z dne 29. aprila 1996 o prepovedi uporabe v živinoreji določenih snovi, ki imajo hormonalno ali tirostatično delovanje, in beta-agonistov (UL L št. 125 z dne 23.5.1996, str. 3) točke (a), (b), (d) in (e) 3. člena, ter 4, 5. in 7. člen	3. člen Države članice prepovejo, za snovi iz Priloge II, in začasno prepovejo, za snovi iz Priloge III: (a) dajanje navedenih snovi farmskim živalim in živalim iz ribogojstva, po kakršnih koli metodah; (b) – rejo, razen pod uradnim nadzorom, živali iz točke (a) na gospodarstvu, in – dajanje na trg ali v zakol za prehrano ljudi farmskih živali, ki vsebujejo snovi iz Priloge II in Priloge III ali v katerih je bila ugotovljena prisotnost navedenih snovi, razen če je mogoče dokazati, da so bile zadevne živali zdravljene v skladu s členi 4, 5 ali 5a; (c) dajanje na trg za prehrano ljudi živali iz ribogojstva, katerim so bile dane zgoraj navedene snovi, in predelanih izdelkov, pridobljenih iz navedenih živali; (d) dajanje na trg mesa živali iz točke (b); (e) predelavo mesa iz točke (d). **Priloga II**: Seznam prepovedanih snovi: Seznam A: – tireostatske snovi – stilbeni, derivati stilbenov, njihove soli in estri Seznam B: – estradiol 17ß in njegovi estrom podobni derivati – beta-agonisti **Priloga III**: Seznam začasno prepovedanih snovi, dokler Komisija EU ne določi drugače: – snovi z estrogenim (razen estradiol 17ß in njegovi estrom podobni derivati), androgenim ali gestagenim delovanjem.	Pravilnik o prepovedi uporabe določenih snovi s hormonskim ali tireostatskim delovanjem in beta-agonistov v živinoreji (Uradni list RS, št. 4/2009)	Imetniki živali ne smejo uporabljati snovi in pripravkov, ki vsebujejo snovi iz priloge 1 in iz priloge 2 pravilnika. Imetniki živali ne smejo dati v promet za prehrano ljudi akvakulture, živali ali njihove izdelke če so bili obdelane s snovmi iz priloge 1 ali priloge 2 pravilnika. Prepovedan je promet z akvakulturami, mesom ter predelava mesa živali, če so bile obdelane s snovmi iz priloge 1 ali priloge 2 pravilnika	46. Upoštevana je prepoved uporabe prepovedanih snovi pri farmskih živalih ali akvakulturah. 47. Živali, ki so bile obdelane s prepovedanimi snovmi, se ne dajejo v promet za prehrano ljudi. 48. Akvakulture ali meso živali, ki je bilo obdelano s prepovedanimi snovmi, se ne daje v promet in se ne predeluje. 49. Samo veterinar daje preparate, ki	20	50	100 100

	4. člen Ne glede na člena 2 in 3 smejo države članice dovoliti:dajanje živalim na kmetiji, za terapevtske namene, testosterona in progesterona ter derivatov, ki po absorpciji na mestu uporabe hitro razpadejo v izhodne (starševske) komponente. Zdravila za uporabo v veterinarski medicini, ki se uporabljajo za zdravljenje, morajo biti v skladu z zahtevami v prometu, predpisanimi v Direktivi 81/851/EGS, in jih lahko da samo veterinar, z injekcijo ali v obliki nožničnih spiral pri zdravljenju disfunkcije jajčnikov, ni pa dovoljeno dajanje zdravil v obliki podkožnih vstavkov živalim na kmetiji, ki so bile nedvoumno identificirane. Zdravljenje identificiranih živali mora evidentirati odgovorni veterinar. Zabeležiti mora vsaj naslednje podatke v registru, ki je lahko register, predpisan v Direktivi 81/851/EGS: – način zdravljenja, – vrsto zdravila za uporabo v veterinarski medici, ki ima dovoljenje za promet, ki je bilo uporabljeno, – datum zdravljenja, – identiteto zdravljenih živali. Register mora biti na voljo pristojnemu organu, če ga ta zahteva. 2.Za terapevtske namene dajanje zdravil za uporabo v veterinarski medicini z dovoljenjem za promet, ki vsebujejo: i) alil trenbolon, ki se daje oralno, ali beta-agoniste, kopitarjem in hišnim ljubljenčkom – če se uporabljajo v skladu z navodili proizvajalca;		Samo veterinar sme živalim na kmetiji za terapevtske namene dajati testosteron in progesteron ter derivate, ki po absorpciji na kraju uporabe hitro razpadejo v izhodne (starševske) sestavine. Zdravila, ki vsebujejo aliltrenbolon ali betaagoniste sme dajati kopitarjem in hišnim ljubljenčkom le veterinar ali oseba z neposredno odgovornostjo veterinarja. Imetniki živali ne smejo imeti zdravil za uporabo v veterinarski medicini, ki	vsebujejo testosteron in progesteron ter derivate.			

	ii) beta-agoniste v obliki injekcije za sprožanje tokolize pri kravah, ki se telijo. Take snovi mora dajati veterinar, ali, pri zdravilih za uporabo v veterinarski medicini, navedenih pod (i), na njegovo neposredno odgovornost; zdravljenje mora evidentirati odgovorni veterinar, ki mora zabeležiti vsaj podatke iz točke 1. Kmetom je prepovedano posedovanje zdravil za uporabo v veterinarski medicini, ki vsebujejo beta-agoniste, ki se lahko uporabljajo za indukcijo pri zdravljenju tokolize. Vendar pa je brez poseganja v določbe prvega pododstavka točke 2(ii) prepovedano zdravljenje živali za proizvodnjo, vključno s plemenskimi živalmi, ki se ne uporabljajo več za razplod. 5. člen "Ne glede na člen 3(a) in brez vpliva na člen 2 lahko države članice dovolijo dajanje farmskim živalim, za zootehnično uporabo, zdravil za uporabo v veterinarski medicini z estrogenim (razen estradiola 17ß in njegovih estrom podobnih derivatov), androgenim ali gestagenim delovanjem, ki so dovoljena v skladu z Direktivo 2001/82/ES Evropskega parlamenta in Sveta z dne 6. novembra 2001 o kodeksu Skupnosti v zvezi z zdravili za uporabo v veterinarski medicini* Vendar pa lahko države članice dovolijo, da sinhronizacijo estrusa in pripravo darovalk in prejemnic za presajanje zarodka ne opravi		vsebujejo betaagoniste, ki se lahko uporabijo za indukcijo tokolize. Veterinar sme za zootehnično uporabo pri farmskih živalih dajati zdravila z estrogenim (razen estradiol 17ß in njegove estrom podobne derivate), androgenim ali gestagenim učinkovanjem, če imajo dovoljenje za promet in če so živali jasno označene. Za sinhronizacijo estrusa in pripravo živali donork in prejemnic za presaditev zarodkov lahko zdravila daje tudi druga oseba, za katero je neposredno odgovoren veterinar. Veterinar sme, če gre za akvakulturo, dajati mladim ribam v prvih treh mesecih življenja zaradi inverzije spola zdravila za uporabo v veterinarski medicini z androgenim delovanjem, če imajo dovoljenje za promet Zootehnična uporaba zdravil z estrogenim (razen estradiol 17 ß in njegove estrom podobne derivate), androgenim ali gestagenim učinkovanjem prepovedana pri proizvodnih živalih, vključno s plemenskimi živalmi med pitanjem proti koncu razplodnega obdobja. Veterinar sme za zdravljenje farmskih živali ob maceraciji ali mumifikaciji plodu pri govedu ali zdravljenje piometre pri govedu uporabiti zdravila za uporabo v veterinarski medicini, ki vsebujejo estradiol 17 ß ali njegove estrom podobne derivate v skladu z direktivo 2001/82/ES. Veterinar sme za indukcijo estrusa pri govedu, konjih, ovcah ali kozah uporabiti zdravila za uporabo v veterinarski medicini, ki vsebujejo estradiol 17 ß ali njegove estrom podobne derivate, vendar najpozneje do 14. oktobra 2006 ter v	50. Le veterinar ali oseba z neposredno odgovornostjo veterinarja daje konjem oralna zdravila, ki vsebujejo alil trenbolon ali beteagoniste. 51. Nima zdravil, ki vsebujejo betaagoniste, ki se lahko uporabijo za indukcijo tokolize. 52. Imetnik živali daje snovi za sinhronizacijo estrusa in pripravo živali donork in prejemnic za presaditev zarodkov samo z neposrednim dovoljenjem veterinarja.		50 50 50	

	veterinar sam, temveč da se to opravi na njegovo odgovornost. Pri vodnih živalih je dovoljeno, da se za spremembo spola mladim ribam v prvih treh mesecih življenja dajejo zdravila za uporabo v veterinarski medicini, ki imajo androgeno delovanje in ki imajo dovoljenje za promet v skladu z določbami direktiv 81/851/EGS in 81/852/EGS. V primerih, predvidenih v tem členu, veterinar napiše recept za enkratno uporabo, v katerem opredeli zdravljenje oz. ukrepe in količino potrebnega proizvoda ter evidentira predpisane proizvode. Vendar pa so prepovedani zootehnični ukrepi pri živalih za proizvodnjo, in tudi v času pitanja pri plemenskih živalih, ki se ne uporabljajo več za razplod. 7. člen '1. Za namene trgovine lahko države članice dovolijo dajanje na trg živali, namenjenih za pleme in plemenskih živali proti koncu njihovega razplodnega obdobja življenja, ki so bile v navedenem obdobju zdravljene v skladu s členi 4, 5 ali 5a, in lahko dovolijo tudi za Skupnost veljavno označevanje zdravstvene ustreznosti mesa, pridobljenega od takih živali, če so izpolnjeni pogoji, predpisani v členih 4, 5 ali 5a, in je bila upoštevana karenca, določena		skladu z direktivo 2001/82/ES. Imetniki živali ne smejo imeti zdravil za uporabo v veterinarski medicini, ki vsebujejo estradiol 17 ß ali njegove estrom podobne derivate. Z živalmi, namenjenimi za pleme in s plemenskimi živalmi proti koncu njihovega razplodnega obdobja življenja, je promet dovoljen, če so bili upoštevani prej našteti pogoji. Meso teh živali se lahko označi z veterinarsko oznako, če so izpolnjeni pogoji iz 4., 5. ali 6. člena pravilnika, in upoštevana mora biti karenca, določena v dovoljenju za promet z zdravilom. Promet z visoko vrednimi konji in posebno z dirkalnimi in tekmovalnimi konji, cirkuškimi konji ali s konji, namenjenimi za razplod ali razstave, vključno z registriranimi kopitarji, katerim je bilo dano zdravilo za uporabo v veterinarski medicini, ki vsebuje aliltrenbolon ali betaagoniste v skladu in za namene iz 4. člena tega pravilnika, je dovoljen tudi pred potekom karence, vendar mora biti dokazano, da so izpolnjeni vsi pogoji za dajanje v promet in da je v veterinarskem spričevalu ali potnem listu, če vsebuje veterinarsko spričevalo, ki spremlja te živali, naveden datum in vrsta zdravljenja. Meso in izdelki živali, ki jim je bila dana	53. Imetnik živali nima zdravil za uporabo v veterinarski medicini, ki vsebujejo estradiol 17 ß ali njegove estrom podobne derivate. 54. Imetnik živali, živali, namenjene za pleme, in plemenske živali, ki jim je veterinar dajal snovi s hormonskim ali tireostatskim delovanjem ter betaagoniste ne daje v promet za prehrano ljudi pred potekom karence.		50 50	

	v dovoljenju za promet z zdravilom. Vendar pa je dovoljena trgovina z dragocenimi konji in zlasti dirkalnimi in tekmovalnimi konji, cirkuškimi konji in konji za vzrejo ali za razstave, vključno z registriranimi kopitarji, ki so jim bila za namene iz člena 4 dana zdravila za uporabo v veterinarski medicini, ki vsebujejo alil trenbolon ali beta-agoniste, še pred koncem karence zdravil za uporabo v veterinarski medicini, če so izpolnjeni pogoji, ki urejajo uporabo zdravil, in če sta na potrdilu o zdravstvenem stanju ali na potnem listu, ki spremlja živali, napisana vrsta in datum zdravljenja. 2. Meso ali proizvodi živali, ki so jim bile dane snovi z estrogenim, androgenim ali gestagenim delovanjem ali beta-agonisti, v skladu s farmakopejskimi določbami te direktive, ne smejo biti dani v prodajo na trg za prehrano ljudi, razen če so živali dobivale zdravila za uporabo v veterinarski medicini, ki izpolnjujejo zahteve člena 6, in če je bila pred zakolom živali upoštevana predpisana karenca.		snov z estrogenim, androgenim ali gestagenim učinkom ali so jim bili dani betaagonisti v skladu s tem pravilnikom, se ne smejo dajati v promet za prehrano ljudi, razen če so bile živali zdravljene z zdravilom za uporabo v veterinarski medicini, ki ima dovoljenje za promet in je upoštevana karenca, preden so bile živali zaklane.	55. Imetnik živali skrbi, da visoko vredne konje in dirkalne ter tekmovalne konje ali konje, namenjene za razplod ali razstave, vključno z registriranimi kopitarji, katerim je bilo dano zdravilo za uporabo v veterinarski medicini, ki vsebuje alil trenbolon ali betaagoniste, spremlja veterinarsko spričevalo ali potni list s podatki o zdravljenju. 56. Meso in izdelki živali, ki so jim bile dane snovi z estrogenim, androgenim ali gestagenim učinkom ali betaagonisti, se ne dajejo v promet za prehrano ljudi, razen če je živali zdravil veterinar in je upoštevana karenca, preden so bile živali zaklane.		50	100

XI. Standard za varno hrano in krmo

Za ta standard se uporablja ta opredelitev:
- primarna proizvodnja – pridelava kmetijskih pridelkov in krme
- tržni pridelovalci – vsi pridelovalci kmetijski pridelkov ali krme, ki jih prodajajo kot hrano ali krmo končnim potrošnikom na lokalnih trgih

PREDPIS EU	ZAHTEVE zahteve iz predpisov EU, ki se upoštevajo pri navzkrižni skladnosti	NACIONALNI PREDPIS nacionalni predpisi Republike Slovenije, ki povzemajo zahteve iz predpisov EU	IZVAJANJE ZAHTEV izvajanje zahtev iz nacionalnih predpisov na ravni kmetijskega gospodarstva	ZAHTEVE zahteve iz nacionalnih predpisov, ki jih mora izpolnjevati zavezanec in jih preverja kontrolor	STOPNJA KRŠITVE kršitve zahtev iz nacionalnih predpisov, izražene z oceno		
					L	S	T
Uredba (ES) št. 178/2002 Evropskega parlamenta in Sveta z dne 28. januarja 2002 o določitvi splošnih načel in zahtevah živilske zakonodaje, ustanovitvi Evropske agencije za varnost hrane in postopkih, ki zadevajo varnost hrane (UL L št. 31 z dne 1.2.2002, str. 1) 14. in 15. člen, točka ([1]) prvega odstavka 17. člena in 18., 19. in 20. člen	14. člen **Zahteve glede varnosti živil** Živila, ki niso varna, se ne smejo dajati v promet. 15. člen **Zahteve glede varnosti krme** Krma, ki ni varna, se ne sme dajati v promet ali se z njo krmiti živali za pridobivanje hrane 17(1) . člen **Pristojnosti** 1. Nosilci živilske dejavnosti in dejavnosti proizvodnje krme v vseh fazah pridelave, predelave in distribucije v podjetjih pod njihovim nadzorom zagotavljajo, da živila in krma izpolnjujejo zahteve živilske zakonodaje, ki veljajo za njihove dejavnosti in preverjajo izpolnjevanje	Uredba o izvajanju delov določenih uredb Skupnosti glede uradnega nadzora in obveznosti nosilcev dejavnosti v primarni proizvodnji živil in krme (Uradni list RS, št. 120/05) Zakon o veterinarskih merilih skladnosti (Uradni list RS, št. 93/05) Pravilnik o pitni vodi (Uradni list RS, št. 19/04, 35/04, 26/06, 92/06 in 25/09) Zakon o krmi/ZKrmi/ (Uradni list RS, št. 127/2006-ZKrmi-1) Pravilnik o pogojih za zagotavljanje varnosti krme (Uradni list RS, št.	**ŽIVILA** Zahteve se preverjajo v celotni primarni proizvodnji hrane in v naslednjih z njo povezanih postopkih: (a) prevoz, skladiščenje in ravnanje s primarnimi proizvodi na kraju proizvodnje, če to bistveno ne spremeni njihovih lastnosti; (b) prevoz živih živali; (c) prevoz proizvodov rastlinskega izvora, ribiških proizvodov in divjadi zaradi njihove dostave v obrate za nadaljnjo predelavo. Sledljivost živil: Nosilci dejavnosti pridelave živil vzpostavijo sisteme in postopke za določitev prejemnikov njihovih proizvodov, razen ob dobavi teh živil neposredno končnemu potrošniku. Te podatke dajo na voljo pristojnim organom na njihovo zahtevo.	57. (MK) Gospodarski prostori, naprave in delovna oprema, ki se uporabljajo in pridejo v neposreden stik s proizvodom v primarni rastlinski ali živalski pridelavi (proizvodnji) in primarni proizvodnji krme so čisti, urejeni in vzdrževani po običajnih načelih kmetovanja, ki jih upošteva preudaren kmet v posamezni regiji. 58: Nosilec dejavnosti ob sumu ali ugotovitvi da njegova krma/ živilo ni varna sprejme ustrezne ukrepe (obveščanje kupcev, umik in odpoklic) oziroma obvesti pristojne organe o tem (npr o pozitivnem izvidu notranje kontrole).	20	Pravnomočna odločba za prekršek je izdana 50	

	teh zahtev. ZAHTEVE ŽIVILA: Uredba (ES) št. 852/2004: člen 4(1) in del A Priloge I (II 4 (g, h, j), 5 (f, h), 6; III 8 (a, b, d, e), 9 (a, c)); Uredba (ES) št. 853/2004: člen 3(1) in poglavje 1 oddelka IX Priloge III (I-1 b, c, d, e; I-2 a (i, ii, iii), b (i, ii), c; I-3; I-4; I-5; II-A 1, 2, 3, 4; II-B 1(a, d), 2, 4 (a, b)), poglavje 1 (1) oddelka X Priloge III ZAHTEVE KRMA: **Uredba (ES) št. 183/2005: člen 5(1) in del A Priloge I (I-4 e, g; II-2 a, b, e),** Člen 5: 1. Za posle na ravni primarne pridelave krme in naslednje povezane posle: (a) transport, shranjevanje in ravnanje s primarnimi proizvodi na mestu proizvodnje; (b) transportne posle za dobavo primarnih proizvodov z mesta proizvodnje v obrat; (c) mešanje krme za izključne potrebe lastnega gospodarstva brez uporabe dodatkov ali predmešanic dodatkov, razen dodatkov za siliranje, izpolnjujejo nosilci dejavnosti poslovanja s krmo določbe Priloge I, kadar je to potrebno za posle, ki se izvajajo.	58/2011) Pravilnik o registraciji in odobritvi obratov nosilcev dejavnosti na področju krme (Uradni list RS, št. 44/06 in 87/10) Pravilnik o sledljivosti prometa in uporabe ter shranjevanju veterinarskih zdravil (Uradni list RS, št 38/09)	**KRMA** Zahteve se preverjajo v celotni primarni proizvodnji krme in v naslednjih z njo povezanih postopkih: (a) prevoz, skladiščenje in ravnanje s primarnimi proizvodi na kraju proizvodnje; (b) prevoz primarnih proizvodov z mesta proizvodnje v obrat; (c) mešanje krme za izključne potrebe lastnega gospodarstva brez uporabe dodatkov, razen dodatkov za siliranje. (d) krmljenje živali, namenjenih za proizvodnjo hrane za dajanje na trg. Sledljivost krme: Za vso krmo, namenjeno živalim za pridobivanje hrane, mora biti nosilec dejavnosti sposoben določiti vsako osebo, ki mu je dobavila krmo. Nosilci dejavnosti proizvodnje krme vzpostavijo sisteme in postopke za določitev prejemnikov njihovih proizvodov. Te podatke dajo na voljo pristojnim organom na njihovo zahtevo. **Določbe o higieni živil in krme**	59: Nosilec dejavnosti ne daje na trg krma/živila, če ve oziroma utemeljeno sumi. da niso varna. 60. (MK) Zagotovljena je higiena delovnih postopkov pri primarni proizvodnji živil in krme, prevozu in skladiščenju rastlinskih in živalskih proizvodov (živil rastlinskega in živalskega izvora ter krme). 61. Nosilci dejavnosti pridelave živil imajo vzpostavljen sistem za določitev prejemnikov njihovih proizvodov (kmetijskih pridelkov), razen ob dobavi teh živil neposredno končnemu potrošniku. 62.(MK) Za vso krmo, namenjeno živalim za pridobivanje hrane, nosilec dejavnosti zagotavlja sledljivost dobavljene krme. 63. (MK) Nosilci dejavnosti proizvodnje krme imajo vzpostavljen sistem za določitev prejemnikov njihovih proizvodov (krme).	20 20 20	Pravnomočna odločba za prekršek je izdana 50 50	

	Priloga I 4. Po potrebi nosilci dejavnosti poslovanja s krmo sprejmejo ustrezne ukrepe, ki zlasti vključujejo: (e) ločeno in varno ravnanje in shranjevanje odpadkov ter nevarnih snovi zaradi preprečitve nevarne kontaminacije; (g) upoštevanje rezultatov vseh ustreznih analiz, izvedenih na vzorcih, odvzetih iz primarnih proizvodov, ali drugih vzorcih, ki so pomembni za varnost krme. 2. Nosilci dejavnosti poslovanja s krmo morajo zlasti voditi evidence o: (a) morebitni uporabi proizvodov za zaščito rastlin in biocidov; (b) uporabi genetsko spremenjenih semen; (e) viru in količini vseh surovin za krmo ter namembnem kraju in količini vse proizvedene krme. Uredba (ES) št. 183/2005, člen 5(5) in Priloga III (1, 2), Člen 5 5. Kmetje upoštevajo določbe, opredeljene v Prilogi III, kadar. krmijo živali za prehrano. Priloga III **1. Shranjevanje** Krmo je treba shranjevati ločeno od		Nosilci primarne proizvodnje krme in živil morajo po možnosti zagotoviti, da so primarni proizvodi zaščiteni pred kontaminacijo ob upoštevanju kakršnih koli postopkov njihove nadaljnje predelave. V ta namen morajo nosilci primarne proizvodnje živil in krme sprejeti vse potrebne ukrepe za: (a) vzdrževanje čistoče vseh objektov, naprav, opreme, posode, zabojev in vozil (plovil), ki se uporabljajo pri primarni proizvodnji in krmljenju ter po potrebi za primeren način njihovega razkuževanja po čiščenju; (b) zagotovitev higienske proizvodnje, prevoza in skladiščenja ter čistočo rastlinskih proizvodov; (c) uporabo pitne vode ali čiste vode, kadar je potrebno za preprečitev kontaminacije; (d) zagotovitev, da je osebje, ki ravna z živili, zdravo in da pozna zdravstvena tveganja; (e) po možnosti preprečevanje, da bi živali in škodljivci povzročili kontaminacijo; (f) preprečevanje bolezni, ki se s primarnimi proizvodi živalskega izvora prenašajo na ljudi; (g) tak način ravnanja in skladiščenja s	64. (MK) Gospodarstvo skrbi za zaščito pred škodljivci, s tem da odpravlja razmere, ki omogočajo razvoj škodljivcev, po potrebi nastavlja vabe in preprečuje dostop škodljivcev do živil in krme, opreme in naprav, kadar se z njimi skladišči. 65. Snovi, ki pomenijo tveganje za varnost živil in krme, morajo biti skladiščene tako, da ni kontaminacije živil in krme. 66. (MK) Na kmetijskem gospodarstvu se vodijo predpisane evidence, ki so usklajene z zahtevami za posamezno vrsto primarne proizvodnje živil in krme (zahteva ne velja za evidence iz standardov za fitofarmacevtska sredstva in identifikacije in registracije živali) 67. Nosilci dejavnosti nabavljajo krmo samo iz obratov, ki so registrirani ali odobreni pri pristojnih organih, razen v primeru, ko se registracija v skladu z Uredbo	20 20	50 50	

	kemičnih sredstev in drugih proizvodov, ki se ne smejo uporabljati za živalsko krmo. Skladiščna območja in vsebniki morajo biti čisti in suhi, po potrebi se izvedejo ustrezni ukrepi za zatiranje škodljivcev. Skladiščna območja in vsebnike je treba redno čistiti, zato da se prepreči nepotrebna navzkrižna kontaminacija. Semena je treba pravilno hraniti tako, da niso dosegljiva živalim. Medicirana krma in nemedicirana krma za različne kategorije ali vrste živali se shranjuje tako, da se zmanjša tveganje krmljenja živali, ki jim taka krma ni namenjena. **2. Distribucija** Sistem distribucije krme na kmetiji mora zagotoviti, da je prava krma poslana na pravo namembno mesto. Med distribucijo		snovmi, ki lahko pomenijo tveganje, da je varnost živil in krme zagotovljena. **Vodenje evidenc za živila** Nosilci primarne proizvodnje morajo voditi evidence, ki se nanašajo na ukrepe, sprejete za nadzor nad tveganji v primarni proizvodnji. Te evidence morajo biti na razpolago pristojnim organom in nosilcu živilske dejavnosti, ki opravlja nadaljnje postopke obdelave, predelave in distribucije primarnih proizvodov. Nosilci primarne proizvodnje morajo voditi evidence o: (a) uporabi fitofarmacevtskih sredstev in biocidov pri proizvodnji rastlinskih proizvodov	183/2005 ES ne zahteva.			

	in krmljenjem se s krmo ravna na način, ki zagotavlja, da ne pride do kontaminacije iz onesnaženih skladiščnih območij in opreme. Nemedicirana krma se obravnava ločeno od medicirane krme, zato da se prepreči kontaminacija. Vozila za prevoz krme na kmetiji in oprema za krmljenje se periodično čistijo, zlasti kadar se uporabijo za dostavo in distribucijo medicirane krme. Uredba (ES) št. 183/2005, člen 5(6);n Člen 5: 6. Nosilci dejavnosti poslovanja s krmo in kmetje pridobivajo in uporabljajo krmo samo iz obratov, ki so registrirani in/ali odobreni v skladu s to uredbo. 18. člen **Sledljivost** 1. Za vsa živila, krmo, živali za pridobivanje hrane in vse druge snovi, namenjene uporabi ali za katere se pričakuje, da se bodo uporabile v živilih ali krmi, se zagotovi sledljivost v vseh fazah pridelave, predelave in distribucije. 2. Nosilcem živilske dejavnosti in dejavnosti proizvodnje krme mora biti omogočeno določiti vsako osebo, ki jim		(b) vsakem pojavu škodljivcev ali bolezni, ki lahko vplivajo na varnost rastlinskih proizvodov; (c) vrsti in izvoru krme, ki jo dajejo živalim; (d) zdravilih za uporabo v veterinarski medicini, medicirani krmi ali drugih sredstvih, danih živalim, datumih dajanja in karencah; (e) izsledkih vseh analiz, pomembnih za zdravje ljudi, opravljenih na živalih ali rastlinah; (f) vseh poročilih o preverjanjih, opravljenih na živalih in živalskih proizvodih; **Vodenje evidenc za krmo** Nosilci dejavnosti poslovanja s krmo morajo zlasti voditi evidence o: a) morebitni uporabi proizvodov za zaščito rastlin in biocidov; (b) uporabi genetsko spremenjenih semen; (c) morebitnih škodljivcih ali bolezni, ki lahko vpliva na varnost primarnih proizvodov; (d) izsledki vseh analiz, narejenih na vzorcih, odvzetih iz primarnih proizvodov, ali drugih vzorcih, odvzetih za diagnostične namene, ki so pomembni za varnost krme. ((e) viru in količini vseh dokupljenih surovin za krmo ter namembnem kraju in količini vse proizvedene krme. Nosilci dejavnosti lahko nabavljajo krmo samo iz				

	je dobavila živilo, krmo, žival za pridobivanje hrane ali snov, namenjeno uporabi ali za katero se pričakuje, da se bo uporabila v živilu ali krmi. Nosilci dejavnosti zato vzpostavijo sisteme in postopke, ki omogočajo sporočanje teh informacij pristojnim organom na njihovo zahtevo. 3. Nosilci živilske dejavnosti in dejavnosti proizvodnje krme vzpostavijo sisteme in postopke za določitev podjetij, prejemnikov njihovih proizvodov. Te podatke dajo na voljo pristojnim organom na njihovo zahtevo. 4. Živila in krma, ki se dajejo v promet ali se bodo verjetno dajali v promet v Skupnosti, se ustrezno označijo ali opredelijo za lažjo sledljivost z ustrezno dokumentacijo ali informacijami skladno z ustreznimi zahtevami posebnih določb. 19. člen **Odgovornosti za živila: nosilci živilske dejavnosti** 1. Če nosilec živilske dejavnosti presodi ali utemeljeno meni, da živilo, ki ga je uvozil, pridelal, predelal, proizvedel ali distribuiral, ni v skladu z zahtevami varnosti živil, takoj sproži postopke za umik zadevnega živila iz prometa, če živilo ni več pod neposrednim		obratov, ki so registrirani ali odobreni pri pristojnih organih, razen kadar se po uredbi 183/2005 ES registracija ne zahteva. Proizvodi za prehrano živali, ki se uporabljajo za prehrano živali, ne smejo pomeniti nevarnosti za zdravje ljudi, živali in okolje ali škodljivo vplivati na proizvodnost rejnih živali. Varnost krme je zagotovljena, če izpolnjuje merila iz 15 člena Uredbe 178/2002 ES in merila iz 4. člena Pravilnika o pogojih za zagotavljanje varnosti krme glede - najvišjih dovoljenih vsebnosti nezaželenih snovi, - mikrobioloških meril, - drugih snovi, katerih najvišja vsebnost ni predpisana, vendar se z oceno tveganja potrdi tveganje. V prodaji in uporabi je lahko samo medicirana krma, ki je proizvedena v skladu s pravilnikom, ki ureja proizvodnjo, promet in uporabo medicirane krme.				

	nadzorom tega začetnega nosilca živilske dejavnosti, ter o tem obvesti pristojne organe. Če je proizvod morda že lahko v rokah potrošnika, nosilec živilske dejavnosti učinkovito in natančno obvesti potrošnike o razlogih za umik živila in po potrebi odpokliče že dobavljene izdelke, če drugi ukrepi ne zadoščajo za doseganje visoke ravni varovanja zdravja. 2. Nosilec živilske dejavnosti, odgovoren za dejavnosti prodaje na drobno ali distribucije, ki ne vplivajo na pakiranje, označevanje, varnost in neoporečnost teh živil, v mejah svoje vsakokratne dejavnosti sproži postopke za umik iz prometa proizvodov, ki niso v skladu z zahtevami varnosti živil, in sodeluje ter prispeva k varnosti živil s posredovanjem ustreznih informacij, potrebnih za sledljivost živila, ter sodeluje pri ukrepih, ki jih sprejmejo pridelovalci, predelovalci, proizvajalci in/ali pristojni organi. 3. Nosilec živilske dejavnosti mora takoj obvestiti pristojne organe, če presodi ali utemeljeno meni, da živilo, ki ga je dal v promet, lahko škodi zdravju ljudi. Nosilci dejavnosti obvestijo pristojne organe o ukrepih, sprejetih za preprečevanje tveganja za končnega potrošnika, in nikomur ne preprečujejo ali ga odvračajo od sodelovanja s pristojnimi organi v skladu z nacionalno zakonodajo in pravno prakso, kadar to						

	lahko prepreči, zmanjša ali odpravi tveganje, povezano z živilom. 4. Nosilci živilske dejavnosti sodelujejo s pristojnimi organi pri sprejetih ukrepih za preprečevanje ali zmanjševanje tveganja, povezanega z živilom, ki ga dobavljajo ali so ga dobavili. 20. člen **Odgovornosti za krmo: nosilci dejavnosti proizvodnje krme** 1. Če nosilec dejavnosti proizvodnje krme presodi ali utemeljeno meni, da krma, ki jo je uvozil, pridelal, predelal, proizvedel ali distribuiral, ne izpolnjuje zahtev varnosti krme, takoj sproži postopke za umik zadevne krme s trga in o tem obvesti pristojne organe. V teh okoliščinah ali v primeru člena 15(3), tj. kadar serija, partija ali pošiljka ne izpolnjuje zahtev varnosti krme, se ta krma uniči, če pristojni organ ne določi drugače. Nosilec dejavnosti učinkovito in natančno obvesti uporabnike krme o vzroku za njen umik in po potrebi odpokliče že dobavljene izdelke, če drugi ukrepi ne zadoščajo za doseganje visoke ravni varovanja zdravja. 2. Nosilec dejavnosti proizvodnje krme, odgovoren za dejavnosti prodaje na drobno ali distribucije, ki ne vplivajo na pakiranje, označevanje, varnost in						

	neoporečnost te krme, v mejah svoje vsakokratne dejavnosti sproži postopke za umik iz prometa proizvodov, ki niso v skladu z zahtevami varnosti krme, in sodeluje ter prispeva k varnosti krme s posredovanjem ustreznih informacij, potrebnih za sledljivost krme, ter sodeluje v ukrepih, ki jih sprejmejo pridelovalci, predelovalci, proizvajalci in/ali pristojni organi. 3. Nosilec dejavnosti proizvodnje krme mora takoj obvestiti pristojne organe, če presodi ali utemeljeno meni, da krma, ki jo je dal v promet, ne izpolnjuje zahtev varnosti krme. Pristojne organe obvesti o sprejetih ukrepih za preprečitev tveganja pri uporabi take krme in nikomur ne preprečuje ali ga odvrača od sodelovanja s pristojnimi organi v skladu z nacionalno zakonodajo in pravno prakso, kadar to lahko prepreči, zmanjša ali odpravi tveganje, povezano s krmo. 4. Nosilci dejavnosti proizvodnje krme sodelujejo s pristojnimi organi pri ukrepih, sprejetih za preprečevanje ali zmanjševanje tveganja, povezanega s krmo, ki jo dobavljajo ali so jo dobavili.						

XII. Standard za preprečevanje širjenja TSE

PREDPIS EU	ZAHTEVE zahteve iz predpisov EU, ki se upoštevajo pri navzkrižni skladnosti	NACIONALNI PREDPIS nacionalni predpisi Republike Slovenije, ki povzemajo zahteve iz predpisov EU	IZVAJANJE ZAHTEV izvajanje zahtev iz nacionalnih predpisov na ravni kmetijskega gospodarstva	ZAHTEVE zahteve iz nacionalnih predpisov, ki jih mora izpolnjevati zavezanec in jih preverja kontrolor	STOPNJA KRŠITVE kršitve zahtev iz nacionalnih predpisov, izražene z oceno		
					L	S	T
Uredba (ES) št. 999/2001 Evropskega parlamenta in Sveta z dne 22. maja 2001 o določitvi predpisov za preprečevanje, nadzor in izkoreninjenje nekaterih transmisivnih spongiformnih encefalopatij (UL L št. 147 z dne 31. 5. 2001, str. 1) 7., 11., 12., 13. in 15. člen	7. člen Prepovedi v zvezi s krmljenjem živali 1. Prepovedano je krmljenje prežvekovalcev z beljakovinami, pridobljenimi iz živali.. 2. Prepoved iz odstavka 1 se razširi tudi na druge živali, razen prežvekovalcev, in se v zvezi s krmljenjem takih živali omeji na proizvode živalskega izvora v skladu s Prilogo IV. 3. Odstavka 1 in 2 se uporabljata brez poseganja v določbe iz Priloge IV o odstopanjih od prepovedi iz omenjenih odstavkov.	Zakon o veterinarskih merilih skladnosti (Uradni list RS, št. 93/05) 28. in 33. člen Pravilnik o nekaterih ukrepih za preprečevanje, nadzor in izkoreninjenje transmisivnimih spongiformnimih encefalopatij (Uradni list RS, št. 37/2010 in 52/2011) Pravilnik o pogojih za uporabo in skladiščenje ribje moke, mlečnih nadomestkov z ribjo moko, dikalcijevega fosfata in trikalcijevega fosfata živalskega izvora, krvne moke, krvnih proizvodov in njihovih krmnih mešanic na kmetijskem gospodarstvu (Uradni list RS, št. 30/2009) Pravilnik o pogojih za zagotavljanje varnosti krme (Uradni list RS, št. 58/2011)	V skladu s 7. členom uredbe 999/2001 ES je prepovedano krmljenje prežvekovalcev z beljakovinami, pridobljenimi iz živali iz vrst sesalcev. KRMLJENJE ŽIVALI Prepoved, predvidena v prvem odstavku 7. člena,, se razširi na krmljenje: (a) rejnih živali, razen krmljenja mesojedih živali, ki se gojijo za kožuh, s: - predelanimi živalskimi beljakovinami; - želatino, pridobljeno iz prežvekovalcev; - krvnimi proizvodi; - hidroliziranimi beljakovinami; - dikalcijevim fosfatom in trikalcijevim fosfatom živalskega izvora (dikalcijev fosfat in trikalcijev fosfat'); - krmo, ki vsebuje beljakovine, naštete v točkah od i do v;. (b) prežvekovalcev z živalskimi beljakovinami in krmili, ki vsebujejo take beljakovine. 2. I Odmiki od prepovedi skladno s	68. Prežvekovalci se ne krmijo z beljakovinami, pridobljenimi iz živali iz vrst sesalcev. 69. Farmske živali se ne krmijo s proizvodi živalskega porekla, razen izjem iz priloge IV uredbe 999/2001.		50	100

			prvim in drugim odstavkom 7. člena in posebne zahteve za njihovo uporabo. Prepovedi, predvidene v prvem in drugem odstavku 7. člena uredbe 999/2001 ES, se ne uporabljajo za: (a) krmljenje rejnih živali z beljakovinami iz točk i, ii, iii in iv ter krmili, pridobljenimi iz takih beljakovin: (i) mleko, njegovi izdelki in kolostrum; (ii) jajca in jajčni izdelki; (iii) želatina, pridobljena iz neprežvekovalcev; (iv) hidrolizirane beljakovine, pridobljene iz delov neprežvekovalcev in kož (velikih in malih) prežvekovalcev; (b) krmljenje rejnih neprežvekovalcev z beljakovinami iz točk i, ii in iii ter izdelki, ki so pridobljeni iz takih beljakovin: (i) ribja moka v skladu s pogoji, določenimi v točki B priloge IV uredbe 999/2001 ES; (ii) dikalcijev fosfat in trikalcijev fosfat v skladu s pogoji, določenimi v točki C priloge IV uredbe 999/2001 ES; (iii) krvni proizvodi, pridobljeni iz neprežvekovalcev, v skladu s pogoji, določenimi v točki D				

			priloge IV uredbe 999/2001 ES; (c) krmljenje rib s krvno moko, pridobljeno iz neprežvekovalcev, v skladu s pogoji, določenimi v točki D priloge IV uredbe 999/2001 ES; (d) države članice lahko dovolijo krmljenje rejnih živali z gomoljnicami in korenovkami ter krmili, ki vsebujejo take proizvode, po odkritju kostnih iglic, če je bila presoja tveganja ugodna. Pri presoji tveganja se upoštevajo vsaj količina in mogoč vir okužbe ter končni namembni kraj pošiljke. (e) Krmljenje neodstavljenih rejnih živali prežvekovalcev z ribjo moko v skladu s pogoji iz točke BA priloge IV uredbe 999/2001 ES; V skladu s Pravilnikom o pogojih za uporabo in skladiščenje ribje moke, mlečnih nadomestkov z ribjo moko, dikalcijevega fosfata in trikalcijevega fosfata živalskega izvora, krvne moke, krvnih proizvodov in njihovih krmnih mešanic na kmetijskem gospodarstvu nosilec kmetijskega gospodarstva **potrebuje dovoljenje** pristojnega Območnega urada Veterinarske uprave Republike Slovenije za: a) skladiščenje in uporabo mlečnih nadomestkov z ribjo moko na				

			kmetijskih gospodarstvih, na katerih se vzrejajo prežvekovalci; b) skladiščenje in uporabo krmnih mešanic, ki vsebujejo ribjo moko oziroma DCP oziroma TCP na kmetijskih gospodarstvih, na katerih se redijo prežvekovalci in neprežvekovalci; c) skladiščenje in uporabo ribje moke oziroma DCP oziroma TCP v obliki posamičnih krmil za proizvodnjo krmnih mešanic neprežvekovalcev na kmetijskih gospodarstvih, na katerih se redijo le neprežvekovalci; d) skladiščenje in uporabo krmnih mešanic, ki vsebujejo krvne proizvode neprežvekovalcev, na kmetijskih gospodarstvih, na katerih se redijo prežvekovalci in druge rejne živali; e) skladiščenje in uporabo krvnih proizvodov neprežvekovalcev v obliki posamičnih krmil za proizvodnjo krmnih mešanic na kmetijskih gospodarstvih, na katerih se ne redijo prežvekovalci; f) skladiščenje in uporabo krvne moke v obliki posamičnih krmil oziroma krmnih mešanic na kmetijskih gospodarstvih, na katerih se vzrejajo ribe; g) skladiščenje in uporabo krmnih mešanic, ki vsebujejo krvno moko neprežvekovalcev, na kmetijskih gospodarstvih, na katerih se redijo ribe, prežvekovalci in druge rejne				

			živali. (2) **Posebno dovoljenje** za proizvodnjo krmnih mešanic, ki vsebujejo ribjo moko oziroma DCP oziroma TCP, **se ne zahteva** za kmetijska gospodarstva, ki ne redijo prežvekovalcev in proizvajajo krmne mešanice le za potrebe lastne reje in: – v proizvodnji krmnih mešanic uporabljajo dopolnilno krmno mešanico z ribjo moko, ki vsebuje manj kot 50 % surovih beljakovin; – v proizvodnji krmnih mešanic uporabljajo dopolnilne krmne mešanice z DCP ali TCP, ki vsebuje manj kot 10 % celotnega fosforja in – so priglasila dejavnost poslovanja s krmo organu, pristojnemu po predpisu, ki ureja registracijo obratov nosilcev dejavnosti, povezanih s krmo. (3) Kmetijska gospodarstva iz prejšnjega odstavka morajo pridobiti dovoljenje le, kadar uporabljajo ribjo moko oziroma DCP oziroma TCP v obliki posamičnih krmil kot surovino za izdelavo krmnih mešanic. (4) Posebno dovoljenje za proizvodnjo krmnih mešanic, ki vsebujejo krvne proizvode ali krvno moko iz neprežvekovalcev, se ne zahteva za kmetijska gospodarstva: – ki redijo le neprežvekovalce in proizvajajo krmne mešanice s krvnimi proizvodi neprežvekovalcev le za lastno rejo;				

			– za kmetijska gospodarstva, ki gojijo le ribe in proizvajajo krmne mešanice s krvno moko neprežvekovalcev le za lastno rejo; – v proizvodnji krmnih mešanic uporabljajo dopolnilno krmno mešanico s krvnimi proizvodi ali krvno moko iz neprežvekovalcev, ki vsebuje manj kot 50 % surovih beljakovin in – so priglasila poslovanje s krmo organu, pristojnemu po predpisu, ki ureja registracijo obratov nosilcev dejavnosti, povezano s krmo. (5) Kmetijska gospodarstva iz prejšnjega odstavka morajo pridobiti dovoljenje le, kadar uporabljajo krvne proizvode ali krvno moko neprežvekovalcev v obliki posamičnih krmil kot surovino za izdelavo krmnih mešanic. (6) Posebno dovoljenje ni potrebno tudi, kadar se na kmetijskem gospodarstvu hkrati vzrejajo prežvekovalci in neprežvekovalci in se krmne mešanice z ribjo moko oziroma DCP oziroma TCP oziroma krvnimi proizvodi uporabljajo izključno za krmljenje hišnih živali in so razglašene kot hrana za hišne živali.				
	NADZOR IN IZKORENINJENJE TSE 11. člen Prijavljanje	Zakon o veterinarskih merilih skladnosti (Uradni list RS, št. 93/05) 17. člen in 26. člen Pravilnik o boleznih živali (Uradni list RS, št. 81/07 in 24/2010)	17. člen (pojav bolezni oziroma suma bolezni) (1) Če se pojavi bolezen ali se pojavijo znaki, na podlagi katerih se	70. Imetnik živali prijavi sum bolezni veterinarski organizaciji in prijavi pogin živali.		50	

	Brez poseganja v Direktivo 82/894/EGS države članice zagotovijo, da se pristojnim organom takoj prijavi žival, za katero se sumi, da je okužena s TSE Države članice redno obveščajo druga drugo in Komisijo o prijavljenih primerih TSE Pristojni organ nemudoma izvede ukrepe, predpisane v členu 12 te uredbe, skupaj z vsemi drugimi potrebnimi ukrepi	Pravilnik o nekaterih ukrepih za preprečevanje, nadzor in izkoreninjenje transmisivnimih spongiformnimih encefalopatij (Uradni list RS, št. 37/2010 in 52/2011)	sumi, da je žival zbolela ali poginila za boleznijo, mora imetnik živali to takoj na predpisan način sporočiti veterinarski organizaciji. (2) Imetnik živali mora do prihoda veterinarja oziroma veterinarke zavarovati ter preprečiti drugim osebam in živalim dostop do prizadete živali, črede, jate, čebelnjaka oziroma trupla poginule živali. (3) Podrobnejši način sporočanja iz prvega odstavka tega člena predpiše minister. 26. člen (trupla poginulih živali in VHS) (1) Imetniki živali oziroma druge fizične in pravne osebe morajo na predpisan način prijaviti pogin živali oziroma truplo živali organizaciji, ki izvaja veterinarsko higiensko službo (v nadaljnjem besedilu: VHS) kot javno službo v skladu s predpisi, ki urejajo veterinarske dejavnosti, in ji truplo poginule živali predati. Pred oddajo trupla morajo imetniki z njim ravnati na predpisan način.				

	12. člen Ukrepi pri živalih, pri katerih obstaja sum TSE Za vsako žival, pri kateri obstaja sum, da je okužena z TSE, je odrejena uradna omejitev gibanja, dokler niso znani rezultati kliničnega in epidemiološkega pregleda, ki ga izvede pristojni organ, ali dokler ni pokončana za laboratorijske preiskave pod uradnim nadzorom Če obstaja sum BSE pri živali iz vrst govedi na gospodarstvu v državi članici, se vse druge živali iz vrst govedi na tem gospodarstvu podredijo uradni omejitvi gibanja, dokler niso na voljo rezultati preiskav. Če obstaja sum BSE pri eni živali iz vrst ovac ali koz na gospodarstvu v državi članici na podlagi objektivnih dokazov, kakršni so rezultati testov, ki lahko praktično razločujejo med raznimi oblikami TSE, se vse druge živali iz vrst ovac in koz na gospodarstvu podredijo uradni omejitvi gibanja, dokler niso na voljo rezultati preiskav. Če obstaja dokaz, da gospodarstvo, kjer je bila žival prisotna ob sumu na BSE, verjetno ni gospodarstvo, na katerem bi žival lahko bila izpostavljena BSE, pristojni organ lahko odloči, da se uradni omejitvi gibanja podredi le žival, pri kateri obstaja	Zakon o veterinarskih merilih skladnosti (Uradni list RS, št. 93/05) 17. – 18. člen. Pravilnik o nekaterih ukrepih za preprečevanje, nadzor in izkoreninjenje transmisivnimih spongiformnimih encefalopatij (Uradni list RS, št. 37/2010 in 52/2011) Pravilnik o boleznih živali (Uradni list RS, št. 81/07 in 24/10)	17. člen (pojav bolezni oziroma suma bolezni) (1) Če se pojavi bolezen ali se pojavijo znaki, na podlagi katerih se sumi, da je žival zbolela ali poginila za boleznijo, mora imetnik živali to takoj na predpisan način sporočiti veterinarski organizaciji. (2) Imetnik živali mora do prihoda veterinarja oziroma veterinarke zavarovati ter preprečiti drugim osebam in živalim dostop do prizadete živali, črede, jate, čebelnjaka oziroma trupla poginule živali. (3) Podrobnejši način sporočanja iz prvega odstavka tega člena predpiše minister. 1. 18. člen (ugotovitev bolezni) (1) Veterinar oziroma veterinarka, določena s predpisi, ki urejajo veterinarske dejavnosti (v nadaljnjem besedilu: veterinar), ki posumi na bolezen iz prvega odstavka 15. člena, mora s pisnim navodilom v dnevniku veterinarskih posegov določiti predpisane veterinarske ukrepe, o tem na	71. Imetnik živali izvaja predpisane ukrepe ob sumu bolezni TSE.			Pravnom očna odločba za prekršek je izdana 100

	sum okužbe Če menijo, da je potrebno, pristojni organ lahko odloči, da se uradnemu nadzoru podredijo tudi druga gospodarstva ali pa le izpostavljeno gospodarstvo, odvisno od razpoložljivih epidemioloških informacij. Skladno s postopkom iz člena 24(2) in z odstopanjem od zahtev drugega, tretjega in četrtega pododstavka tega odstavka, je lahko država članica oproščena uporabe uradnih omejitev premikov živali, če uporabi ukrepe, ki zagotavljajo enakovredno zaščito 2. Če pristojni organ oblasti ugotovi, da ni mogoče izključiti možnosti okužbe z eno od oblik TSE, je treba žival pokončati, če je še živanjene možgane in vsa druga tkiva, ki jih določi pristojni organ, je treba odstraniti in poslati v uradno odobreni laboratorij, nacionalni referenčni laboratorij, predviden v členu 19(1), ali v referenčni laboratorij Skupnosti, predviden v členu 19(2), na preglede v skladu z laboratorijskimi metodami, določenimi v členu 20. 3. Vsi deli trupa živali, za katero je postavljen sum TSE, vključno s kožo, se zadržijo pod uradnim nadzorom, dokler ni ugotovljena negativna diagnoza, ali pa se uničijo v skladu s točko 3 ali 4 Priloge V. 4. Pravila za izvajanje tega člena se		predpisan način obvestiti VURS ter poskrbeti, da se sum na bolezen potrdi ali ovrže oziroma ugotovi vzrok pogina živali. Veterinar mora izvesti vse potrebne ukrepe, da sam ne predstavlja vira raznosa bolezni. Pisno navodilo je za imetnika živali obvezno. (2) Podrobnejši način obveščanja VURS, ukrepe veterinarja, način prevoza materiala in ugotavljanja bolezni ter način financiranja predpiše minister.				

	sprejmejo v skladu s postopkom iz člena 24(2).						
	13. člen Ukrepi po potrditvi prisotnosti TSE 1. Ko je uradno potrjena prisotnost TSE, je treba kar najhitreje uporabiti naslednje ukrepe: vsi deli trupa živali se popolnoma uničijo v skladu s Prilogo V razen snovi, ki se zadržijo za evidenco v skladu s poglavjem B, III, 2 Priloge III (b) opravi se poizvedba za ugotavljanje vseh ogroženih živali v skladu s točko 1 Priloge VII; c) vse živali in proizvodi živalskega izvora iz točke 2 Priloge VII, ki so bili ugotovljeni kot ogroženi s poizvedbo iz (b), se pokončajo in popolnoma uničijo v skladu s točkama 3 in 4 Priloge V. Z odstopanjem od tega odstavka lahko države članice uporabijo ukrepe, ki ponujajo enakovredno stopnjo zaščite, če so ti ukrepi predhodno odobreni v skladu s postopkom iz člena 24(2). 2. Do izvedbe ukrepov iz odstavka 1(b) in (c) se gospodarstvo, na katerem je bila žival navzoča, ko je bila potrjena prisotnost TSE, podredi uradnemu	Zakon o veterinarskih merilih skladnosti (Uradni list RS, št. 93/05) 20. člen Pravilnik o nekaterih ukrepih za preprečevanje, nadzor in izkoreninjenje transmisivnimih spongiformnimih encefalopatij (Uradni list RS, št. 37/2010 in 52/2011) Pravilnik o boleznih živali (Uradni list RS, št. 81/07 in 24/10)	20. člen (ukrepi) (1) Ko se ugotovi bolezen in za čas trajanja nevarnosti, uradni veterinar glede na bolezen odredi predpisane ukrepe ter poroča na predpisan način. (2) Natančnejši ukrepi za ugotavljanje, preprečevanje širjenja in zatiranja bolezni, pogoji za prenehanje veljave ukrepov zaradi bolezni ter način poročanja in obveščanja so določeni s predpisi Skupnosti oziroma jih predpiše minister, če predpisi Skupnosti ne določajo drugače. Ukrepi, ki jih je potrebno izvesti po potrditvi TSE so predpisani v 13. členu in prilogi VII Uredbe 999/2001.	72. Imetnik živali izvaja predpisane ukrepe po potrditvi TSE			Pravnom očna odločba za prekršek je izdana 100

	nadzoru, vse premike živali, dovzetnih za TSE, in proizvodov živalskega izvora, pridobljenih iz njih, z gospodarstva ali na gospodarstvo pa mora odobriti pristojni organ, zato da se zagotovi neposredna sledljivost in identifikacija zadevnih živali in proizvodov živalskega izvora. Če obstaja dokaz, da gospodarstvo, na katerem je bila okužena žival prisotna ob potrditvi TSE, po vsej verjetnosti ni gospodarstvo, na katerem je bila žival izpostavljena TSE, pristojni organ lahko odloči, da se uradnemu nadzoru podredita obe gospodarstvi ali le izpostavljeno gospodarstvo. 3. Države članice, ki so izvedle nadomestni program z enakovredno zaščito, predvideno v petem pododstavku člena 12(1), so lahko z odstopanjem od zahtev iz odstavka 1(b) in (c) oproščene, v skladu s postopkom iz člena 24(2), zahteve po uporabi uradnih omejitev premikov živali ter zahteve po pokončanju in uničenju živali. 4. Lastniki nemudoma prejmejo odškodnino za izgubo živali, ki so bile pokončane, ali proizvode živalskega izvora, ki so bili uničeni v skladu s členom 12(2) ter odstavkom 1(a) in (c) tega člena 5. Brez poseganja v Direktivo 82/894/EGS se obveščanje Komisije o potrjeni prisotnosti katere koli oblike TSE razen BSE izvaja na letni osnovi.						

	6. Pravila za izvajanje tega člena se sprejmejo v skladu s postopkom iz člena 24(2).						
	DAJANJE NA TRG IN IZVOZ 15. člen Žive živali, njihovo seme, zarodki in jajčne celice 1. Dajanje na trg ali po potrebi izvoz živali iz vrst govedi, ovac ali koz in njihovega semena, zarodkov in jajčnih celic se izvajata pod pogoji, določenimi v Prilogi VIII, ali pri uvozu pod pogoji, določenimi v Prilogi IX. Žive živali in njihove zarodke in jajčne celice morajo spremljati ustrezna spričevala o zdravstvenem stanju, kakor jih zahteva zakonodaja Skupnosti, v skladu s členom 17 ali pri uvozu v skladu s členom 18. 2. Dajanje na trg potomstva prve generacije, semena, zarodkov in jajčnih celic živali, pri katerih je obstajal ali bil potrjen sum TSE, se podredi pogojem, določenim v poglavju B Priloge VIII. 3. Pravila za izvajanje tega člena se sprejmejo v skladu s postopkom iz člena 24(2)	Zakon o veterinarskih merilih skladnosti (Uradni list RS, št. 93/05) 9. člen Pravilnik o nekaterih ukrepih za preprečevanje, nadzor in izkoreninjenje transmisivnimih spongiformnimih encefalopatij (Uradni list RS, št. 37/2010 in 52/2011)	9. člen (pogoji za premike) (1) Nekomercialni premiki se izvajajo v skladu s pogoji, ki so določeni s predpisi Skupnosti oziroma jih predpiše minister, če predpisi Skupnosti ne določajo drugače. Pri sprejetju državnega programa izkoreninjenja posamezne bolezni za pridobitev posebnega statusa glede zdravstvenega stanja (v nadaljnjem besedilu: status) lahko minister predpiše dodatne oziroma posebne pogoje za tovrstne premike. (2) Promet z živalmi mora biti usklajena s pogoji, ki jih predpiše minister, če ni s predpisi Skupnosti določeno drugače. Ob sprejetju državnega programa izkoreninjenja posamezne bolezni za pridobitev statusa lahko minister predpiše dodatne oziroma posebne pogoje prometa. (3) Z živalmi se trguje pod pogoji, ki jih predpiše minister v skladu s predpisi Skupnosti. Pri posameznih	73. Rejec pri dajanju živali na trg upošteva predpisane pogoje za premike živali iz 9. člena Zakona o veterinarskih merilih skladnosti in Uredbe 999/2001.		50	

			boleznih je za trgovanje treba izpolnjevati tudi pogoje glede statusov iz 15. člena tega zakona, dodatna jamstva ali druge predpisane pogoje, ki se lahko nanašajo na državo, regijo, gospodarstvo, čredo ali žival. (4) Premik živali in proizvodov je dovoljen samo, če v izvorni državi ali regiji oziroma na gospodarstvu izvora na ozemlju Skupnosti ni omejitev pri trgovanju oziroma niso uvedeni zaščitni ukrepi zaradi bolezni živali. Bolezni živali, zaradi katerih se lahko uvedejo omejitve pri trgovanju oziroma se zaradi njih uvedejo zaščitni ukrepi, ter območja, na katerih veljajo omejitve oziroma zaščitni ukrepi, so določeni s predpisi Skupnosti. (5) Bolezni in območja ter dodatni in posebni pogoji so določeni s predpisi Skupnosti oziroma jih predpiše minister, če ni s predpisi Skupnosti določeno drugače. (6) Izvoz se do izstopne točke z ozemlja EU odvija v skladu s pogoji, ki veljajo za trgovanje, po izstopu pa se s pošiljkami ravna, kot je to določeno v predpisih namembne oziroma tranzitnih držav zunaj območja EU.				

					Pogoji za dajanje na trg in izvoz živih živali, njihovega semen, zarodkov in jajčnih celic so predpisani v 15. členu in Prilogi VIII Uredbe 999/01

XIII. Standard za prijavo bolezni slinavke in parkljevke

PREDPIS EU	ZAHTEVE zahteve iz predpisov EU, ki se upoštevajo pri navzkrižni skladnosti	NACIONALNI PREDPIS nacionalni predpisi Republike Slovenije, ki povzemajo zahteve iz predpisov EU	IZVAJANJE ZAHTEV izvajanje zahtev iz nacionalnih predpisov na ravni kmetijskega gospodarstva	ZAHTEVE zahteve iz nacionalnih predpisov, ki jih mora izpolnjevati zavezanec in jih preverja kontrolor	STOPNJA KRŠITVE kršitve zahtev iz nacionalnih predpisov, izražene z oceno		
					L	S	T
Direktiva Sveta 85/511/EGS z dne 18. novembra 1985 o uvedbi ukrepov Skupnosti za obvladovanje slinavke in parkljevke (UL L št. 315 z dne 26.11.1985, str. 11) 3. člen	3. člen Prijavljanje slinavke in parkljevke 1. Države članice zagotovijo, da: (a) pristojni organ slinavko in parkljevko uvrsti med obvezno prijavljive bolezni; (b) lastnik ali vsakdo, ki skrbi za živali, spremlja živali ali skrbi zanje med prevozom, pristojni organ ali uradnega veterinarja takoj uradno obvesti o prisotnosti ali sumu prisotnosti slinavke in parkljevke, in živali, okužene s slinavko in parkljevko ali za katere obstaja sum, da so okužene, nastani ločeno od živali dovzetnih vrst, za katere obstaja tveganje, da bi se okužile ali kontaminirale z virusom slinavke in parkljevke; (c) veterinarji praktiki, uradni veterinarji, vodstveno osebje veterinarskih ali drugih uradnih ali zasebnih laboratorijev ter vsaka oseba, ki je pri svoji poklicni dejavnosti v stiku z živalmi dovzetnih vrst ali s proizvodi, pridobljenimi iz omenjenih živali, takoj obvezno uradno obvestijo pristojni organ o vsakem sumu ali prisotnosti slinavke in parkljevke, o katerih so obveščeni še pred uradnim posegom v okviru te direktive. 2. Brez poseganja v obstoječo zakonodajo Skupnosti o prijavljanju izbruhov živalskih bolezni, mora država članica, na katere ozemlju je potrjen izbruh slinavke in parkljevke ali primarni primer slinavke in parkljevke pri divjih živalih, prijaviti bolezen ter poslati podatke in	Pravilnik o ukrepih za nadzor, zatiranje in preprečevanje širjenja slinavke in parkljevke (Uradni list RS, št. 28/04)	Lastnik ali vsakdo, ki skrbi za živali, spremlja živali ali skrbi zanje med prevozom, pristojni organ ali uradnega veterinarja takoj uradno obvesti o prisotnosti ali sumu prisotnosti slinavke in parkljevke, in živali, okužene s slinavko in parkljevko ali za katere obstaja sum, da so okužene, nastani ločeno od živali dovzetnih vrst, za katere obstaja tveganje, da bi se okužile.	74. Imetnik živali vsak sum kužne bolezni pri živalih prijavi veterinarski organizaciji.			100

	pisna poročila Komisiji in drugim državam članicam v skladu s Prilogo II.

XIV. Standard za prijavo bolezni svinjske kuge

PREDPIS EU	ZAHTEVE zahteve iz predpisov EU, ki se upoštevajo pri navzkrižni skladnosti	PREDPISI Republike Slovenije, ki povzemajo zahteve iz predpisov EU	IZPOLNJEVANJE ZAHTEV izpolnjevanje zahtev iz notranjih predpisov na ravni kmetijskega gospodarstva	ZAHTEVE zahteve iz notranjih predpisov, ki jih mora izpolnjevati zavezanec in jih preverja kontrolor	STOPNJA KRŠITVE kršitve zahtev iz notranjih predpisov, izraženih z oceno		
					L	S	T
Direktiva Sveta 92/119/EGS z dne 17. decembra 1992 o splošnih ukrepih Skupnosti za nadzor nad določenimi živalskimi boleznimi in o posebnih ukrepih v primeru vezikularne bolezni prašičev (UL L št. 62 z dne 15.3.1993, str. 69) 3. člen	*3.* člen Prijavljanje afriške prašičje kuge (1) Države članice morajo zagotoviti, da se pristojnemu organu obvezno in nemudoma prijavi pojav ali sum na afriško prašičjo kugo. Ne glede na dosedanje predpise Skupnosti o prijavljanju izbruhov živalskih bolezni, mora država članica, na ozemlju katere se potrdi afriška prašičja kuga: (a) prijaviti bolezen in posredovati Komisiji in drugim državam članicam v skladu s Prilogo I podatke o: – izbruhih afriške prašičje kuge, ki so potrjeni na gospodarstvih, – primerih afriške prašičje kuge, ki so potrjeni na klavnici ali prevoznih sredstvih, – primarnih pojavih afriške prašičje kuge, ki so potrjeni pri divjih prašičih, – rezultatih epizootiološke poizvedbe izvedene v skladu s členom 8; (b) v skladu s členom 16(3)(a) in (4) posredovati podatke Komisiji in drugim državam članicam o nadaljnjih potrjenih primerih afriške prašičje kuge pri divjih prašičih na okuženem območju.	Pravilnik o ukrepih za ugotavljanje, preprečevanje in zatiranje afriške prašičje kuge (Uradni list RS, št. 136/04 in 42/10)	Vsak pojav ali sum o afriški prašičji kugi je treba nemudoma javiti VURS-u.	75. Imetnik živali vsak sum kužne bolezni pri živalih prijavi veterinarski organizaciji.			100

XV. Standard za prijavo bolezni modrikastega jezika

PREDPIS EU	ZAHTEVE zahteve iz predpisov EU, ki se upoštevajo pri navzkrižni skladnosti	PREDPISI Republike Slovenije, ki povzemajo zahteve iz predpisov EU	IZPOLNJEVANJE ZAHTEV izpolnjevanje zahtev iz notranjih predpisov na ravni kmetijskega gospodarstva	ZAHTEVE zahteve iz notranjih predpisov, ki jih mora izpolnjevati zavezanec in jih preverja kontrolor	STOPNJA KRŠITVE kršitve zahtev iz notranjih predpisov, izraženih z oceno		
					L	S	T
Direktiva Sveta 2000/75/ES z dne 20. novembra 2000 o določitvi posebnih določb za boj zoper in izkoreninjenje bolezni modrikastega jezika (UL L št. 327 z dne 22.12.2000, str. 74) 3. člen	3. člen Države članice zagotovijo da se pristojni organ obvezno takoj obvesti, če obstaja sum prisotnosti virusa bolezni modrikastega jezika ali če je prisotnost virusa potrjena.	Pravilnik o ukrepih za ugotavljanje, preprečevanje in zatiranje bolezni modrikastega jezika (Uradni list RS, št. 23/04 in 42/10)	Vsak pojav ali sum o bolezni modrikastega jezika je treba nemudoma prijaviti VURS-u.	76. Imetnik živali vsak sum kužne bolezni pri živalih prijavi veterinarski organizaciji.			100

PODROČJE C: Dobro počutje živali

XVI. Standard za dobro počutje telet

PREDPIS EU	ZAHTEVE zahteve iz predpisov EU, ki se upoštevajo pri navzkrižni skladnosti	NACIONALNI PREDPIS nacionalni predpisi Republike Slovenije, ki povzemajo zahteve iz predpisov EU	IZVAJANJE ZAHTEV izvajanje zahtev iz nacionalnih predpisov na ravni kmetijskega gospodarstva	ZAHTEVE zahteve iz nacionalnih predpisov, ki jih mora izpolnjevati zavezanec in jih preverja kontrolor	STOPNJA KRŠITVE kršitve zahtev iz nacionalnih predpisov, izražene z oceno		
					L	S	H
Direktiva Sveta 91/629/EGS z dne 19. novembra 1991 o določitvi minimalnih pogojev za zaščito telet (UL L št. 340 z dne 11.12.1991, str. 28) 3. in 4. člen	3. člen 1. Države članice zagotovijo, da od 1. januarja 1994 in za prehodno obdobje štirih let vsa novo zgrajena ali prenovljena gospodarstva in/ali taka, ki se začnejo prvič uporabljati po tem datumu, izpolnjujejo vsaj naslednje zahteve: — kjer so teleta nastanjena v skupinah, morajo imeti dovolj prostora, da se lahko neovirano obračajo in legajo, in sicer najmanj 1,5 m2 za vsako tele z živo maso 150 kg, — kjer so teleta nastanjena v posamičnih boksih ali privezana v stojiščih, morajo imeti boksi ali stojišča perforirane stene in njihova širina ne sme biti manj kakor 90 cm plus ali minus 10 %, ali 0,80- krat višina pri vihru. 2. Določbe iz odstavka 1 se ne uporabljajo za gospodarstva z manj kot šestimi teleti. 3. Od 1. januarja 1998 veljajo za vsa na novo zgrajena ali obnovljena	Pravilnik o zaščiti rejnih živali (Ur. l. RS 51/2010 in 70/2010): 16. člen Tele je govedo do šestega meseca starosti (druga točka 2. člena).	(1) Individualni boksi za teleta, razen boksov za bolna teleta, morajo imeti take pregradne stene, da se lahko teleta med seboj vidijo in dotikajo. (2) Širina individualnega boksa mora biti vsaj enaka višini vihra teleta, dolžina individualnega boksa mora biti vsaj enaka dolžini teleta od konice nosu do sednične grče, pomnoženi s faktorjem 1,1. (3) Na gospodarstvih z več kot pet teleti morajo biti teleta, starejša od osem tednov, nameščena v skupinah. Vsa teleta v skupini morajo imeti dovolj prostora, da se brez težav obračajo, vstajajo, legajo in negujejo. Minimalna neovirana talna površina, ki jo mora imeti vsako tele v skupini, je najmanj Živa teža teleta v kg / Najmanjša talna površina na žival v m^2 manj kot 150 / 1,5 150-220 / 1,7 220 in več / 1,8 (4) Teleta iz prejšnjega odstavka se lahko namesti v individualne bokse v primerih, kadar veterinar presodi, da je izolacija potrebna zaradi zdravstvenih ali etoloških zahtev.	77. (MK) Če so teleta do osem tednov starosti nameščena posamezno, imajo posamezni boksi za zdrava teleta take pregrade, da se teleta med seboj vidijo, zaznavajo in dotikajo ter ustrezajo predpisani širini in dolžini (ne velja za gospodarstva, ki imajo na dan pregleda manj kot šest telet in sesna teleta, ki so ob materi). (Teleta, mlajša od osem tednov, so **lahko** nameščena v skupinah.)	20		
				78. (MK) Teleta, starejša od osem tednov, **morajo** biti nameščena v skupinah (ne velja za gospodarstva, ki imajo na dan pregleda manj kot šest telet, in sesna teleta, ki so ob materi).		50	

	gospodarstva in za vsa tista, ki se bodo po tem datumu uporabljala prvič, naslednje določbe: (a) teleta, starejša od osem tednov, ne smejo biti nastanjena v individualnih boksih, razen če veterinar potrdi, da je žival zaradi njenega zdravja ali vedenja potrebno izolirati, da bi se jo lahko zdravilo. Širina vsakega individualnega boksa, v katerem je nastanjeno tele, je enaka najmanj višini teleta pri vihru, merjeni v stoječem položaju, višina pa najmanj telesni dolžini teleta, merjeni od konice nosu do repnega roba tuber ischii (sednična grča), pomnoženo z 1,1. Individualni boksi za teleta (razen tistih, ki se uporabljajo za izolacijo bolnih živali) ne smejo imeti polnih sten, temveč perforirane, ki teletom omogočajo, da lahko drug drugega vidijo in se med seboj dotikajo;		(5) Določbe tega člena se ne uporabljajo za sesna teleta, ki so ob materi.				
	(b) Za teleta, nastanjena v skupinah, meri neovirani prostor, ki je na voljo vsakemu teletu, najmanj 1,5 m2 za tele z živo maso pod 150 kilogrami, najmanj 1,7 m2 za tele z živo maso 150 kilogramov ali več in manj kakor 220 kilogramov ter najmanj 1,8 m2 za tele z živo maso 220 ali več kilogramov. Vendar pa se določbe iz tega odstavka ne uporabljajo za:			79. Vsa teleta v skupini imajo dovolj prostora, da se brez težav obračajo, vstajajo in legajo ter imajo na voljo najmanj predpisano površino glede na težo.	20 če je odmik ≤ 10 %	50 če je odmik > 10 %	

	— gospodarstva z manj kot šestimi teleti, — sesna teleta, nastanjena skupaj z materjo. Od 31. decembra 2006 se uporabljajo zgoraj navedene določbe za vsa gospodarstva. 4. Trajanje uporabe objektov, zgrajenih — pred 1. januarjem 1994, ki ne izpolnjujejo zahtev iz odstavka 1, določi pristojni organ na podlagi rezultatov pregledov iz člena 7(1), in pod nobenim pogojem ne traja dlje kot do 31. decembra 2003.						
	4. člen 1. Države članice zagotovijo, da pogoji za rejo telet izpolnjujejo splošne določbe iz Priloge.	Pravilnik o zaščiti rejnih živali (Ur. l. RS 51/10 in 70/10): 6. člen, 8. člen, prvi, tretji in peti odstavek 9. člena, prvi odstavek 11. člena, 15. člen, 17. člen, 18. člen, 19. člen, 20. člen, 21. člen	Material za gradnjo objektov, boksov in opreme, s katerimi pridejo živali v stik, ne smejo biti škodljivi za živali. Biti morajo dovolj odporni in primerni za enostavno čiščenje in razkuževanje.				

	PRILOGA 1. Materiali, ki se uporabljajo za gradnjo prostorov za teleta ter zlasti boksov in opreme, s katero lahko teleta pridejo v stik, ne smejo biti škodljivi za teleta in mogoče jih mora biti povsem očistiti in razkužiti.						
	2. Do določitve pravil Skupnosti o tej zadevi morajo biti električna vezja in oprema nameščeni v skladu z veljavnimi nacionalnimi pravili, da se preprečijo elektrošoki.	peti odstavek 9. člena	Električna napeljava oziroma električno orodje mora biti nameščeno tako, da ne predstavlja nevarnosti za živali.	80. Električna napeljava je urejena tako, da preboj elektrike na žival ni mogoč (preprečeni elektrošoki).		50	
	5. Teleta ne smejo biti nenehno v temi. Za zadovoljevanje njihovih vedenjskih in fizioloških potreb je treba poskrbeti, ob upoštevanju različnih podnebnih sprememb v državah članicah, za primerno naravno ali umetno osvetlitev; slednja mora delovati najmanj toliko, kolikor traja obdobje naravne svetlobe, ki je navadno na voljo med 9. in 17. uro. Poleg tega mora biti na voljo dovolj močna primerna osvetlitev (pritrjena ali prenosna), ki omogoča preverjanje telet kadar koli.	17. člen	Teleta v objektih ne smejo biti v stalni temi. Zagotovljena mora biti zadovoljiva naravna ali umetna osvetlitev v jakosti najmanj 80 lx. Pri umetni osvetlitvi mora ustrezati najmanj naravni osvetlitvi od 9. do 17. ure.	81. Pri naravni osvetlitvi so 1/20 talne površine odprtine v steni (okna in vrata). Pri umetni osvetlitvi je zagotovljenih 11 W/m^2. .Osvetlitev v slednjem primeru ustreza naravni osvetlitvi od 9. do 17. ure.			
	6. Lastnik ali oseba, ki je odgovorna za živali, vsa teleta v hlevski reji pregleda najmanj dvakrat na dan, teleta v pašni	18. člen, 6. člen	Vsa teleta v objektu morajo biti vsaj dvakrat dnevno pod nadzorom skrbnika. Vsa teleta, ki so nameščena zunaj	82. Vsa teleta v objektu so vsaj dvakrat dnevno pod nadzorom skrbnika.		50	

	reji pa najmanj enkrat na dan. Teleta, ki kažejo znake bolezni ali poškodbe, se takoj ustrezno zdravijo, pri čemer se za vsako tele, ki se na oskrbo skrbnika ne odziva, čim prej pokliče veterinarja. Kadar je to potrebno, se bolna ali poškodovana teleta izolirajo v primernih prostorih s suhim in udobnim nastiljem.		objekta, morajo biti vsaj enkrat dnevno pod nadzorom skrbnika. Bolne, poškodovane in onemogle živali morajo biti takoj ustrezno oskrbljene, tako da se prepreči njihovo nepotrebno trpljenje. Zagotovljena mora biti ustrezna ločena namestitev bolnih, poškodovanih ali onemoglih živali. Skrbnik živali mora pravočasno zahtevati veterinarsko pomoč in oskrbo bolnih ali poškodovanih živali, veterinarsko pomoč pri porodih, kadar je potrebna, ter ustrezno nego bolnih, poškodovanih in onemoglih živali.	Vsa teleta, ki so nameščena zunaj objekta, so vsaj enkrat dnevno pod nadzorom skrbnika. Zagotovljena mora biti ločena namestitev bolnih, poškodovanih ali onemoglih živali v boksih s steljo.			
	8. Telet se ne sme privezovati, razen telet v skupni hlevski reji, ki so lahko med pitjem mleka ali mlečnih nadomestkov privezana za največ eno uro. Priprave za privez na teletih ne smejo povzročati poškodb in se morajo redno pregledovati in po potrebi naravnati, tako da se udobno prilegajo telesu. Vsaka priprava za privez mora biti narejena tako, da se tele ne more zadušiti ali poškodovati in da teletu omogoča gibanje v skladu s točko.	15. člen	Telet se ne sme privezovati. Privezovanje je dopustno le v času napajanja z mlekom ali mlečnim nadomestkom, vendar ne več kot za eno uro. Privezi teletom ne smejo povzročati poškodb in pretiranega zategovanja, dopuščati morajo nemoteno vstajanje, leganje, stanje, ležanje in nego telesa. Priveze je treba redno pregledovati.	83. (MK) Teleta se ne privezujejo. (Med napajanjem je dovoljeno teleta privezati, vendar ne več kot eno uro.)		50	
	9. Namestitveni objekti, boksi, oprema in pripomočki za teleta morajo biti ustrezno čiščeni in razkuženi, da se prepreči okužba prek njih in kopičenje organizmov, ki prenašajo bolezni. Iztrebke, urin ter nepojedeno ali raztreseno krmo je treba čim pogosteje odstranjevati, da se čim bolj zmanjša	19. člen	Bokse, opremo in posodo, ki se uporabljajo za teleta, je treba redno čistiti in razkuževati, da se prepreči prenos bolezni. Blato, urin ter polito ali raztreseno krmo je treba redno odstranjevati, da se prepreči prenos bolezni.	84. (MK) Boksi, oprema in posoda, ki se uporabljajo za teleta, se redno čistijo. Blato, urin ter polita ali raztresena krma se redno odstranjujejo. Navedeno se izvaja skladno z načinom reje.	20		

	smrad in prepreči zbiranje muh ali glodalcev.						
	10. Tla morajo biti gladka, toda ne spolzka, da se teleta ne poškodujejo, in zasnovana tako, da ne morejo povzročiti poškodb ali bolečin teletom, ki na njih stojijo ali ležijo. Ustrezati morajo velikosti in masi telet ter imeti trdno, ravno in stabilno površino. Ležišče mora biti udobno, čisto in imeti primerne odtoke ter ne sme škodljivo vplivati na teleta. Vsem teletom, mlajšim od dveh tednov, je treba zagotoviti primerno steljo.	20. člen	Tla morajo biti taka, da teletom ne povzročajo poškodb, bolezni in neugodja. Vsa teleta morajo imeti ves čas neomejen dostop do ležišča, ki mora biti udobno, čisto, suho in ne sme škodljivo vplivati na teleta. Vsem teletom, mlajšim od dveh tednov, je treba zagotoviti primerno, čisto, suho in zdravju telet neškodljivo steljo.	85. (MK) Vsem teletom, mlajšim od dveh tednov, je zagotovljena stelja			
	11. Z namenom spodbujanja zdravja in dobrega počutja se vsem teletom zagotovi ustrezna prehrana, prilagojena njihovi starosti, telesni masi ter vedenjskim in fiziološkim potrebam. V ta namen krma za teleta vsebuje zadostne količine železa, ki zagotavlja, da znaša povprečna vrednost krvnega hemoglobina najmanj 4,5 mmol/l, vsakemu teletu, starejšemu od dveh tednov, pa se zagotovi najmanjši dnevni obrok vlakninaste krme, ki se za teleta, stara od osem do dvajset tednov, poveča za 50 g do 250 g na dan. Teletom se ne sme natikati nagobčnik.	prvi do četrti odstavek 21. člena	Teletom je treba zagotoviti ustrezno prehrano, primerno njihovi starosti, telesni teži ter etološkim in fiziološkim potrebam. Krma za teleta mora vsebovati dovolj železa, ki zagotavlja povprečno stopnjo krvnega hemoglobina najmanj 4,5 mmol/l. Teleta, starejša od dveh tednov, morajo imeti ponujeno mrvo primerne kakovosti tako, da jo lahko zaužívajo, kadar želijo. V obdobju od osmega do 20. tedna starosti se količina mrve zvišuje od 50 g na 250 g na dan. Teletom je prepovedano natikati nagobčnike.	86. (MK) Teleta od vsaj drugega tedna dalje imajo na razpolago dovolj strukturne krme.			
	12. Vsa teleta se morajo krmiti najmanj dvakrat na dan. Če so teleta nastanjena v skupinah in se ne krmijo po želji ali	peti odstavek 21. člena	Vsa teleta morajo biti krmljena najmanj dvakrat dnevno. V skupinski reji in pri omejevalnem krmljenju brez	87. Vsa teleta so krmljena najmanj dvakrat dnevno.	20		

	prek avtomatskega sistema za krmljenje, mora imeti vsako tele dostop do krme sočasno kot druga v skupini.		elektronskih krmilnih postaj morajo imeti vsa teleta istočasno nemoten dostop do krme.	88. V skupinski reji in pri omejevalnem krmljenju brez elektronskih krmilnih postaj imajo vsa teleta istočasno nemoten dostop do krme.			
	13. Vsa teleta, starejša od dveh tednov, morajo imeti dostop do zadostne količine sveže vode ali pa potrebe po napajanju zadostiti s pitjem drugih tekočin. Vendar pa se teletom, ki so izpostavljena visokim temperaturam ali ki so bolna, zagotovi stalen dostop do sveže pitne vode.	šesti odstavek 21. člena	Vsa teleta morajo imeti dostop do sveže in čiste pitne vode v zadostnih količinah ali pa morajo biti njihove potrebe po tekočini zadovoljene s pomočjo drugih, za napajanje primernih tekočin.	89. Vsa teleta imajo dostop do sveže in čiste pitne vode v zadostnih količinah ali pa zadovoljijo potrebe po tekočini s pomočjo drugih, za napajanje primernih tekočin.			
	14. Oprema za krmljenje in napajanje mora biti načrtovana, konstruirana, nameščena in vzdrževana tako, da se čim bolj zmanjša kontaminacija krme in vode za teleta.	sedmi odstavek 21. člena	Oprema za napajanje in krmljenje mora biti oblikovana, grajena, nameščena in zaščitena tako, da je onesnaženje vode in krme čim manjše.				
	15. Vsako tele prejme kolostrum čim prej po rojstvu in v vsakem primeru v prvih šestih urah življenja.	osmi odstavek 21. člena	Vsako tele mora prejeti goveji kolostrum čim prej po rojstvu, vsekakor pa v prvih šestih urah življenja.				

XVII. Standard za dobro počutje prašičev

PREDPIS EU	ZAHTEVE zahteve iz predpisov EU, ki se upoštevajo pri navzkrižni skladnosti	NACIONALNI PREDPIS nacionalni predpisi Republike Slovenije, ki povzemajo zahteve iz predpisov EU	IZVAJANJE ZAHTEV izvajanje zahtev iz nacionalnih predpisov na ravni kmetijskega gospodarstva	ZAHTEVE zahteve iz nacionalnih predpisov, ki jih mora izpolnjevati zavezanec in jih preverja kontrolor	STOPNJA KRŠITVE kršitve zahtev iz nacionalnih predpisov, izražene z oceno		
					L	S	T
Direktiva Sveta 91/630/EGS z dne 19. novembra 1991 o določitvi minimalnih pogojev za zaščito prašičev (UL L št. 340 z dne 11.12.1991 str. 33) 3. člen in prvi odstavek 4. člena	*3.* člen Države članice zagotovijo da: 1. vsa gospodarstva izpolnjujejo naslednje zahteve: (a) vsakemu tekaču ali pitancu, ki živi v skupini, razen mladicam po osemenitvi in svinjam, mora biti na voljo neovirana talna površina, ki meri najmanj: živa masa, kg m2 do 10 0,15 nad 10 do 20 0,20	Pravilnik o zaščiti rejnih živali (Ur. l. RS št. 51/2010 in 70/2010): 22. člen, 26. člen, tretji odstavek 27. člena, prvi odstavek 30. člena, prvi, drugi, četrti in sedmi odstavek 33. člena, prvi odstavek 55. člena	Najmanjša talna površina, ki jo mora imeti vsak tekač ali pitanec v skupini, razen mladice po osemenitvi in svinje, je: teža (kg) m^2 do 10….. 0,15 10–20..… 0,20 20–30..… 0,30 30–50….. 0,40 50–85….. 0,55 85–110…..0,65 več kot 110…1,00	90. Zagotovljena je najmanjša predpisana površina *(MK v letu 2012 za obstoječe hleve)*	**10** če je odmik ≤ 10% **20** 10% < odmik ≤ 30 %	50 30 % <	

	nad 20 do 30 0,30 nad 30 do 50 0,40 nad 50 do 85 0,55 nad 85 do 110 0,65 nad 110 1,00 (b) skupna neovirana talna površina, ki je na voljo vsaki mladici po osemenitvi in vsaki svinji, kadar so mladice in/ali svinje v istih skupinah, mora meriti najmanj 1,64 m2 oziroma 2,25 m2. Če so živali nastanjene v skupinah z manj kot 6 živalmi, mora biti neovirana talna površina večja za 10 %. Če so živali nastanjene v skupinah s 40 ali več živalmi, je lahko neovirana površina manjša za 10 %.		Najmanjša talna površina za živali v skupini mora biti na mladico po osemenitvi 1,64 m^2, na svinjo pa 2,25 m^2. Če je v skupini pet ali manj živali, mora biti talna površina na žival večja za 10 %. Če je v skupini 40 ali več živali, je lahko talna površina na žival manjša za 10 %. Za breje živali mora biti najmanjša površina polnih tal 0,95 m^2 na mladico in 1,30 m^2 na svinjo. Največ 15 % te površine je lahko za drenažne odprtine.				
	2. površine izpolnjujejo naslednje zahteve: (a) za mladice po osemenitvi in breje svinje: na celotnem delu talne površine iz 1(b), ki meri najmanj 0,95 m2 za mladico in najmanj 1,3 m2 za svinjo, morajo biti polna tla, pri katerih je lahko največ 15 % namenjenih drenažnim odprtinam; (b) kadar se betonske rešetke uporabljajo za prašiče v skupinah, (i) največja širina rež med rešetkami ne sme presegati: — 11 mm za pujske, — 14 mm za odstavljence, — 18 mm za pitance,		Če se uporabljajo betonske rešetke za prašiče v skupini, mora biti: a) <u>največja širina rež med rešetkami</u>: vrsta prašičev — največja širina rež (mm) pujski — 11 tekači — 14 pitanci — 18 mladice in svinje — 20 b) najmanjša širina rešetk: vrsta prašičev — največja širina rešetk (mm) pujski in tekači — 50	91. Največja širina rež in najmanjša širina rešetk ustrezata predpisanim velikostim. *<u>(velja za novozgrajene in obnovljene hleve; za obstoječe hleve začne ta standard veljati leta 2013</u>)*	20		

	— 20 mm za mladice po parjenju in svinje; (ii) mora širina rešetke znašati najmanj: — 50 mm za pujske in odstavljence ter — 80 mm za pitance, mladice po osemenitvi in svinje;		pitanci, mladice in svinje 80				
	3. gradnja ali predelava objektov, v katerih so svinje in mladice privezane, je prepovedana. Od 1. januarja 2006 dalje je privezovanje svinj in mladic prepovedano;		Gradnja in ureditev objektov, v katerih so svinje in mladice privezane, sta prepovedani. Prepovedano je privezovanje svinj in mladic.	92. (MK) Svinje in mladice niso privezane.	20		
	4) (a) svinje in mladice se v obdobju od 4 tednov po parjenju do 1 tedna pred predvideno prasitvijo redijo v skupinah. Stranice boksa, v katerem je nastanjena skupina, morajo biti daljše od 2,8 m. Če je v skupini manj kot 6 živali, morajo biti stranice boksa, v kateri je nastanjena skupina, daljše od 2,4 m; (b) z odstopanjem od določb iz (a) so lahko svinje in mladice, ki se redijo na gospodarstvih z manj kot 10 svinjami, v obdobju iz (a) nastanjene individualno, pod pogojem, da se v boksih lahko neovirano obračajo;		Svinje in mladice morajo biti od štirih tednov po osemenitvi do enega tedna pred pričakovano prasitvijo nameščene v skupine. Stranice boksa, v katerem je skupina šestih ali več živali, morajo biti daljše od 2,8 m. Stranice boksa, v katerem je nameščenih pet ali manj živali, morajo biti daljše od 2,4 m. Ne glede na prejšnji odstavek so na gospodarstvih z manj kot desetimi svinjami in mladicami živali od štirih tednov po osemenitvi do enega tedna pred pričakovano prasitvijo lahko tudi v posameznih boksih, v katerih imajo dovolj prostora za obračanje. Treba je skrbeti, da med živalmi v skupini ni medsebojnega napadalnega vedenja.	93. Svinje in mladice so od štirih tednov po osemenitvi do enega tedna pred pričakovano prasitvijo nameščene v skupine. Velikost boksov ustreza predpisanim zahtevam. Na gospodarstvih z desetimi svinjami in mladicami ali manj so lahko živali tudi v posameznih boksih, v katerih imajo dovolj prostora za obračanje. *(velja za novozgrajene in obnovljene hleve; za obstoječe hleve začne ta standard veljati leta 2013)*	20		
	5. brez poseganja v zahteve iz Priloge se svinjam in mladicam omogoči trajen dostop do materiala, s katerim se lahko ukvarjajo in ki izpolnjuje vsaj ustrezne		Vsi prašiči morajo imeti na voljo slamo ali drug material oziroma predmete za zadostitev njihovih etoloških potreb in s tem preprečevanje grizenja repov in drugih motenj v obnašanju.	94. (MK) Vsi prašiči imajo na voljo **primeren** material oziroma predmete za zadostitev njihovih etoloških	20		

	zahteve iz Priloge;			potreb **skladno z načinom reje**.			
	6. krmljenje svinj in mladic v skupinah mora potekati na način, ki vsaki živali zagotovi zadostno količino krme, tudi če se zanjo hkrati potegujejo druge živali;		Prašiče je treba krmiti najmanj enkrat dnevno. V skupinski reji in pri omejevalnem krmljenju brez elektronskih krmilnih postaj morajo imeti vse živali istočasen dostop do krme.	95. Prašiče se krmi najmanj enkrat dnevno. 96. V skupinski reji, pri kateri je krmljenje količinsko omejeno, imajo vse živali istočasen dostop do krme.		50	
	7. za potešitev lakote in potrebe po žvečenju morajo vse breje svinje in mladice dobiti zadostno količino voluminozne ali visoko vlakninaste krme in visoko energetske krme;		Živalim je treba pokladati dovolj krme. Vse breje živali morajo imeti dovolj krme z visokim deležem surove vlaknine kot tudi dovolj močnih krmil, da bi se nasitile in zadovoljile potrebo po žvečenju.				
	8. prašiči, ki morajo živeti v skupinah, močno agresivni prašiči, prašiči, ki so jih napadli drugi prašiči ter bolni ali poškodovani prašiči so lahko začasno nastanjeni v individualnih boksih. V tem primeru individualni boks živali omogoča neovirano obračanje, če to ni v nasprotju s posebnimi veterinarskimi nasveti;		Prašiče, ki so pretirano napadalni do drugih ali so pretirano izpostavljeni napadanju drugih, je treba odstraniti iz skupine ter jih začasno namestiti v posamezne bokse. V tem primeru morajo biti boksi tako veliki, da se lahko prašič nemoteno obrača, vstaja in lega.				
	Člen 4 1. Države članice zagotovijo, da pogoji za rejo prašičev ustrezajo splošnim določbam, določenim v Prilogi. Vendar pa do 30. junija 1995 pristojni organi držav članic lahko	Pravilnik o zaščiti rejnih živali (Ur. l. RS 51/10 in 70/10): 23. člen, 24. člen, 26. člen, prvi do peti odstavek 29. člena, 30. člen, 31, člen, 32. člen, tretji do sedmi odstavek 33. člena, 34. člen, 35.	Prašiči v objektih ne smejo biti stalno v temi. Zagotovljena mora biti najmanj osvetlitev 40 lx najmanj osem ur dnevno. Na voljo mora biti stalen dovolj močen vir svetlobe, tako da je ob vsakem času mogoč pregled prašičev.	97. Zagotovljena je najmanj osvetlitev 40 luksov (5,7 W/m^2) najmanj osem ur dnevno.	20		

	odobrijo odstopanje od odstavkov 3, 5, 8 in 11 poglavja I. ***PRILOGA*** POGLAVJE I **SPLOŠNI POGOJI** Poleg ustreznih določb Priloge k Direktivi 98/58/ES se uporabljajo naslednje zahteve: 2. Prašiči morajo biti najmanj osem ur na dan nastanjeni pri svetlobi z močjo najmanj 40 luksov.	člen					
	3. Prostori za prašiče morajo biti zgrajeni tako, da živalim omogočajo: — dostop do ležišča, ki je primerno glede velikosti in temperature ter čisto in opremljeno z ustreznim sistemom odvajanja, tako da lahko vse živali ležijo istočasno, — da lahko ležijo in normalno vstajajo, — da lahko vidijo druge prašiče, pri čemer so lahko v tednu pred načrtovano prasitvijo in med prasitvijo svinje in mladice ločene od sovrstnikov.		Tla morajo biti taka, da živalim ne povzročajo poškodb, bolezni in neugodja. Ustrezati morajo velikosti in teži živali. Vsi prašiči morajo imeti dostop do ležišča, ki mora biti udobno, čisto, suho in ne sme škodljivo vplivati nanje. Biti mora dovolj prostora, da lahko vsi prašiči istočasno ležijo, normalno vstajajo in legajo.				
	8. Vsi posegi, ki se ne opravljajo za terapevtske ali diagnostične namene ali ki niso namenjeni označevanju prašičev v skladu z ustrezno zakonodajo, ki pri živalih povzročijo poškodbo ali izgubo občutljivega dela telesa ali spremembo		Kastracijo samcev do vključno sedmega dneva starosti lahko na način, ki ne vključuje trganja tkiva, opravi veterinar ali druga oseba v skladu z zakonom, ki ureja veterinarstvo. Pri prašičih, ki so starejši od sedmih dni,	98. Kastracija se opravlja do sedmega dneva starosti. Po sedmem dnevu kastracijo opravlja veterinar z uporabo anestezije ali dodatne dolgotrajne analgezije.		50	

	zgradbe kosti, so prepovedani, razen: — enakomernega skrajšanja podočnikov z brušenjem ali ščipanjem pri pujskih, ki niso stari več kot sedem dni, pri čemer se mora oblikovati nepoškodovana gladka površina; pri merjascih se lahko čekani skrajšajo, kjer je to potrebno zaradi preprečevanja poškodb pri drugih živali ali zaradi varnosti, — krajšanje dela repa, — kastracije samcev na način, ki ne vključuje pretrganja tkiva, — nameščanja nosnih obročev samo pri živalih, ki se redijo na prostem, in v skladu z nacionalno zakonodajo. Krajšanje repa in krajšanje podočnikov se ne smeta opravljati rutinsko, temveč samo takrat, kadar se lahko dokaže, da so na seskih svinj ali na uhljih ali repih drugih prašičev nastale poškodbe. Pred izvajanjem takšnih posegov se sprejmejo drugi ukrepi za preprečevanje grizenja repov in drugih vedenjskih motenj, pri čemer se upoštevata okolje in gostota živali. Zaradi tega se morajo neprimerne bivalne razmere nastanitve ali sistemi reje spremeniti. Vse zgoraj navedene posege lahko opravi samo veterinar ali skladno s členom 5 te direktive usposobljena oseba z izkušnjami pri opravljanju takšnih posegov z ustreznimi sredstvi in pod ustreznimi higienskimi pogoji.		lahko opravi kastracijo le veterinar z uporabo anestezije in dodatne dolgotrajne analgezije. Krajšanje dela repa oziroma enakomerno krajšanje podočnikov z brušenjem je dovoljeno opravljati samo v primerih, kadar skrbnik živali dokaže, da v nasprotnem primeru lahko pride do hujših poškodb na seskih svinj ali na uhljih oziroma repih drugih prašičev. Pred izvajanjem takšnih posegov mora skrbnik živali dokazati, da je izvedel druge ukrepe za preprečevanje grizenja repov in drugih vedenjskih motenj, pri čemer upošteva okolje in gostoto naseljenosti. Krajšanje dela repa in enakomerno krajšanje podočnikov do vključno sedmega dneva starosti prašiča lahko opravlja veterinar ali ustrezno usposobljen skrbnik živali v skladu z zakonom, ki ureja živinorejo. Pri prašičih, ki so starejši od sedmih dni, lahko opravi krajšanje repa ali krajšanje zob le veterinar z uporabo anestezije in dodatne dolgotrajne analgezije.				
				99. Repi se krajšajo pri sesnih živalih do starosti sedem dni. Pri starejših živalih, opravlja to le veterinar. Repi se ne krajšajo **rutinsko.** Zobje se pri prašičih za pitanje brusijo ali ščipajo do sedmega dneva starosti.		50	

	Kastracijo ali krajšanje repov pri pujskih, starih več kot sedem dni, lahko opravi samo veterinar z uporabo anestezije ali dodatne dolgotrajne analgezije.						
	POGLAVJE II **POSEBNE DOLOČBE ZA RAZLIČNE KATEGORIJE PRAŠIČEV** A. MERJASCI Boksi za merjasce morajo biti postavljeni in zgrajeni tako, da se v njih merjasec lahko obrača ter sliši, voha in vidi druge prašiče. Odraslemu merjascu mora biti na voljo neovirana površina, ki meri najmanj 6 m2. Če se boksi uporabljajo tudi za pripust, mora površina, ki je na voljo odraslemu		**2. Posebne zahteve za različne vrste prašičev** Boksi za merjasce morajo biti nameščeni in zgrajeni tako, da se lahko merjasci obračajo, slišijo, vohajo in vidijo druge prašiče. Na voljo morajo imeti čist, primerno suh in udoben prostor za ležanje. Talna površina boksa za odraslega merjasca mora biti najmanj 6 m^2. Če je boks za merjasce namenjen tudi za pripust, mora biti talna površina	100. Talna površina boksa za odraslega merjasca je najmanj 6 m^2 ali 10 m^2 če se boks uporablja tudi za pripust.	20 če je odmik ≤ 10 %	50 če je odmik > 10 %	

	merjascu, meriti najmanj 10 m2, boks pa ne sme imeti ovir. Od 1. januarja 2003 dalje velja ta določba za vsa na novo zgrajena ali obnovljena gospodarstva ali gospodarstva, ki se bodo po tem datumu uporabljala prvič. Od 1. januarja 2005 velja ta določba za vsa gospodarstva.		boksa za odraslega merjasca najmanj 10 m^2.				
	B. SVINJE IN MLADICE 1. Sprejmejo se ukrepi za zmanjšanje agresivnosti v skupinah. 2. Če je potrebno, se morajo breje svinje in mladice tretirati pred zunanjimi in notranjimi zajedavci. Če so nastanjene v prasitvenih boksih, je treba breje svinje in mladice temeljito očistiti.		Treba je skrbeti, da med živalmi v skupini ni medsebojnega napadalnega vedenja. Brejim svinjam in mladicam je treba, če je potrebno, odpraviti zunanje in notranje zajedavce. Breje svinje in mladice je treba pred namestitvijo v prasitvene bokse temeljito očistiti.				
	3. V tednu pred predvideno prasitvijo morajo svinje in mladice dobiti na razpolago zadostne količine ustreznega materiala za izdelavo gnezda, razen kadar to zaradi sistema za odvajanje gnojevke, ki se uporablja na obratu, ni tehnično izvedljivo.		Na voljo morajo imeti čist, primerno suh in udoben prostor za počitek ter primeren material za gradnjo gnezda, če to ni onemogočeno zaradi sistema preluknjanih tal in gnojevke.	101. Svinje imajo v tednu pred prasitvijo na voljo material (slamo) za gradnjo gnezda, razen če uporabe materiala ne dopušča način reje (sistem preluknjanih tal in sistem odgnojevanja).	20		
	4. Za svinjo ali mladico mora biti neoviran prostor, ki omogoča lažji potek naravne prasitve ali prasitve, pri kateri je potrebna pomoč. 5. Prasitveni boksi, v katerih se svinje lahko prosto gibljejo, morajo omogočati zaščito pujskov, na primer z zaščitnimi rešetkami.		Za ležiščem vsake breje svinje ali mladice mora biti na razpolago dovolj velik prostor, ki omogoča nemoteno prasitev ali pomoč pri prasitvi. Prasitveni boksi morajo imeti pregrado, ki ločuje gnezdo od preostalega dela boksa.	102. Ležišče breje svinje ali mladice je dovolj veliko, da omogoča nemoteno prasitev ali pomoč pri prasitvi. V prasitvenih boksih je pujskom zagotovljena možnost umika.	20		

	C. SESNI PUJSKI 1. Del celotne površine tal, ki živalim omogoča, da lahko ležijo istočasno, mora biti poln ali prekrit z blazino, slamo ali drugim primernim materialom 2. Kadar se uporablja prasitveni boks, morajo imeti pujski dovolj prostora, da lahko sesajo brez težav.. 3. Sesni pujski, mlajši od 28 dni, ne smejo biti odstavljeni od svinje, razen kadar bi nadaljnje sesanje škodljivo vplivalo na dobro počutje ali zdravje svinje ali pujska. Vendar pa se lahko sesni pujski odstavijo do sedem dni prej, če se premestijo v posebne prostore, ki se pred nastanitvijo nove skupine izpraznijo, temeljito očistijo in razkužijo ter so ločeni od prostorov, v katerih se nahajajo svinje, z namenom zmanjševanja možnosti prenosa bolezni na pujske.		Sesnim pujskom mora biti v gnezdu zagotovljeno toplotno ugodje. Gnezdo mora biti čisto, suho in udobno ter ločeno od prostora za svinjo. Tla v gnezdu morajo biti polna (neperforirana). Če so tla v gnezdu perforirana, morajo biti pokrita z blazino, slamo ali drugim primernim materialom. Vsi pujski morajo imeti možnost istočasnega počivanja. Pri ukleščenih svinjah morajo imeti pujski možnost, da nemoteno sesajo. Pujske je dovoljeno odstavljati po 28. dnevu starosti. Ne glede na prejšnji odstavek je pujske dovoljeno odstaviti tudi do sedem dni prej, če so preseljeni v očiščena in razkužena vzrejališča, ločena od objektov za svinje. Izjemoma je odstavitev dovoljena tudi prej, če je potrebno zaradi dobrega počutja ali zdravja živali.	103. (MK) Tla v gnezdu so polna (nepreluknjana). Če so preluknjana, so pokrita z blazino, slamo ali drugim primernim materialom. Vsi pujski imajo možnost istočasnega počivanja. Pri ukleščenih svinjah imajo pujski možnost, da nemoteno sesajo.	20		
				104. Pujski se ne odstavljajo pred 21. dnem starosti, razen iz zdravstvenih razlogov in zaradi dobrega počutja.	20		
	D. TEKAČI IN PITANCI 1. Če se prašiči redijo v skupinah, se morajo sprejeti ukrepi za preprečevanje medsebojnih spopadov, ki presegajo mero normalnega vedenja. 2. Prašiči morajo biti nastanjeni v skupinah, ki se, kolikor je mogoče, med seboj ne mešajo. Če se morajo prašiči, ki se ne poznajo, združiti v skupino, se mora to zgoditi v kar se da zgodnji starosti, po možnosti najkasneje v		Tekače je treba namestiti v skupine čim prej po odstavitvi. Tekači in pitanci morajo biti nameščeni v stabilnih skupinah s čim manj mešanja. Če je treba prašiče, ki se ne poznajo, združiti v skupino, je treba to storiti čim prej, najkasneje v sedmih dneh po odstavitvi. V teh primerih je treba vsem prašičem na primeren način omogočiti, da se lahko umaknejo in skrijejo pred drugimi prašiči.	105. Pri reji tekačev in pitancev so vzpostavljene stabilne socialne skupine. Prašiči iz različnih socialnih skupin se ne smejo mešati med seboj.		50	

	enem tednu po odstavitvi. Kadar se skupine prašičev mešajo, se jim na primeren način omogoči, da se lahko umaknejo in skrijejo pred drugimi prašiči. 3. Ob znakih hudih spopadov med prašiči se nemudoma preučijo vzroki zanje in sprejmejo ustrezni ukrepi, kot na primer zagotovitev zadostne količine slame ali drugih materialov, ki jih živali lahko raziskujejo. Ogrožene živali ali posamezne agresivne živali se ločijo od skupine. 4. Uporaba pomirjeval z namenom lažjega prilagajanja živali na življenje v skupini se dovoli samo v izjemnih primerih in po posvetovanju z veterinarjem.		Pri reji prašičev v skupinah je treba z ustreznimi ukrepi preprečiti medsebojne spopade, ki presegajo mejo normalnega vedenja. Prašiče, ki so pretirano napadalni do drugih ali so pretirano izpostavljeni napadalnosti drugih, je treba odstraniti iz skupine ter jih začasno namestiti v posamezne bokse. V tem primeru morajo biti boksi tako veliki, da se prašič lahko nemoteno obrača, vstaja in lega. Uporaba pomirjeval zaradi lajšanja prilagoditve tekačev in pitancev reji v skupini se uporablja samo izjemoma, če veterinar presodi, da je uporaba pomirjeval upravičena.				

XVIII. Standard za dobro počutje rejnih živali

PREDPIS EU	ZAHTEVE zahteve iz predpisov EU, ki se upoštevajo pri navzkrižni skladnosti	NACIONALNI PREDPIS nacionalni PREDPISI Republike Slovenije, ki povzemajo zahteve iz predpisov EU	IZVAJANJE ZAHTEV izvajanje zahtev iz nacionalnih predpisov na ravni kmetijskega gospodarstva	ZAHTEVE zahteve iz nacionalnih predpisov, ki jih mora izpolnjevati zavezanec in jih preverja kontrolor	STOPNJA KRŠITVE kršitve zahtev iz nacionalnih predpisov, izražene z oceno		
					L	S	T
Direktiva Sveta 98/58/ES z dne 20. julija 1998 o zaščiti rejnih živali (UL L št. 221 z dne 8.8.1998, str. 23) 4. člen	4. člen Države članice zagotovijo, da so pogoji, pod katerimi se živali (razen rib, plazilcev ali dvoživk) ob upoštevanju njihove vrste, stopnje razvoja, prilagoditve in udomačenosti ter fizioloških in etoloških potreb vzrejajo ali redijo v skladu z obstoječo prakso in znanstvenimi dognanji, usklajeni z določbami iz te priloge. PRILOGA Osebje 1. Za živali skrbi dovolj številno osebje, ki ima za to potrebne sposobnosti, znanje in strokovno usposobljenost. Pregledi 2. Vse živali v sistemih reje, v katerem je njihovo dobro počutje odvisno od pogoste človeške oskrbe, se pregledajo najmanj enkrat na dan. Živali v drugih sistemih se pregledajo v takšnih časovnih presledkih, da se prepreči vsakršno trpljenje živali.	Pravilnik o zaščiti rejnih živali (Ur. l. RS 51/10 in 70/10): 4., 5., 6., 7., 8., 9., 10., 11., 12., 13. člen Zakona o zaščiti živali (Uradni list RS, št. 98/99, 126/03 in 14/07) tretji odstavek 8. člena 4. člen 5., 6. člen	Skrbnik živali mora storiti vse, da zagotovi dobrobit živali, ki so v njegovi oskrbi. Preprečevati mora vzroke, ki lahko pri živalih povzročijo bolečine, poškodbe, bolezni oziroma motnje v obnašanju. Za živali mora skrbeti primerno število ljudi z ustreznim znanjem, usposobljenostjo ter odgovornim odnosom do živali. Vse rejne živali morajo biti vsaj enkrat dnevno pod rednim nadzorstvom oskrbovalcev.	106. Na kmetijskem gospodarstvu je določena odgovorna oseba za ustrezno oskrbo živali, ki so vsaj enkrat dnevno pod njenim rednim nadzorom *(ne velja za teleta in prašiče).*	20		

	3. Na voljo je ustrezna razsvetljava (nameščena ali prenosna), da se lahko kadar koli opravijo temeljiti pregledi živali.	5., 6. člen	Za vsakodnevni nadzor, ki ga opravlja skrbnik živali, morajo biti zagotovljeni pogoji za potrebne preglede, vključno z zadostno osvetlitvijo objekta, tako da je možno opraviti pregled živali ob vsakem času.				
	4. Za vsako žival, ki kaže znake bolezni ali poškodbe, je treba nemudoma ustrezno poskrbeti in če se žival na takšno oskrbo ne odziva, je treba čim prej poiskati nasvet veterinarja. Kadar je to potrebno, se bolne ali poškodovane živali izolirajo v primernih prostorih s suhim in udobnim nastiljem.	5., 6. člen	Bolne, poškodovane in onemogle živali morajo biti takoj ustrezno oskrbljene, tako da se prepreči njihovo nepotrebno trpljenje. Zagotovljena mora biti ustrezna ločena namestitev bolnih, poškodovanih ali onemoglih živali v primernih prostorih s suho in udobno steljo. Skrbnik živali mora pravočasno zahtevati veterinarsko pomoč in oskrbo bolnih ali poškodovanih živali, po potrebi veterinarsko pomoč pri porodih ter ustrezno nego bolnih, poškodovanih in onemoglih živali.	107. Bolne, poškodovane in onemogle živali se takoj ustrezno oskrbijo in če je treba ločeno namestijo v prostorih ali primernih krajih s suho in udobno steljo *(ne velja za teleta).*		50	
	Vodenje evidence 5. Lastnik ali rejec živali vodi evidenco o zdravljenju in o številu smrtnih primerov, odkritih pri vsakem pregledu. Če je treba enake podatke hraniti v druge namene, ti prav tako zadoščajo za namene te direktive.	7. člen + evidenca zdravljenj se vodi skladno s 15. členom Pravilnika o sledljivosti prometa in uporabe ter shranjevanju veterinarskih zdravil (Ur.l. RS 38/2009) – dnevnik veterinarskih posegov	Skrbnik živali mora na gospodarstvu voditi dnevnik veterinarskih posegov v skladu s predpisom, ki ureja izjemno uporabo zdravil za zdravljenje živali, in voditi evidence o zdravljenju živali. Skrbnik živali mora redno voditi evidenco o poginih živali, ki jih odkrije pri vsakem pregledu. Evidenca mora vsebovati najmanj datum pregleda in število poginulih živali oziroma identifikacijsko oznako živali.	108. Skrbnik živali vodi dnevnik veterinarskih posegov v skladu s predpisom, ki ureja izjemno uporabo zdravil za zdravljenje živali. Skrbnik živali vodi evidence o poginih živali	20		
	6. Takšni podatki se hranijo vsaj tri leta in so na voljo pristojnemu organu med izvajanjem inšpekcijskega pregleda ali	7. člen	Evidenco o poginih mora skrbnik živali hraniti najmanj tri leta od zadnjega vpisa ter jo je dolžan na zahtevo	109. Skrbnik živali hrani dnevnik veterinarskih posegov najmanj tri leta od			

	če se jih drugače zahteva.		predložiti uradnemu veterinarju na vpogled. Dnevnik veterinarskih posegov mora skrbnik živali hraniti najmanj pet let od zadnjega vpisa ter ga mora na zahtevo predložiti pristojnemu inšpektorju na vpogled.	zadnjega vpisa za potrebe te uredbe. Skrbnik živali hrani evidenco poginov najmanj tri leta od zadnjega vpisa.			
	Svoboda gibanja 7. Ob upoštevanju vrste živali in v skladu s pridobljenimi izkušnjami in znanstvenimi dognanji se svobodnega gibanja živali ne sme omejevati na način, pri katerem bi se povzročilo nepotrebno trpljenje ali poškodbe živali. Če je žival stalno ali redno privezana ali zaprta, ji je treba glede na pridobljene izkušnje in znanstvena dognanja dati dovolj prostora v skladu z njenimi fiziološkimi in etološkimi potrebami.	8. člen	(Živalim mora biti zagotovljena svoboda gibanja, primerna njihovi vrsti, pasmi, starosti, stopnji razvoja, prilagoditvi in udomačitvi, ki preprečuje nepotrebno trpljenje ali poškodbe živali. Če je žival stalno ali redno privezana ali zaprta, ji je treba dati dovolj prostora v skladu z njenimi fiziološkimi in etološkimi potrebami.	110. Živalim je zagotovljena primerna svoboda gibanja, če so razmere v boksu vsaj take, da nemoteno legajo, vstajajo, se obračajo in nemoteno opravljajo fiziološke potrebe v skladu z načinom reje. Če so privezane, privezi omogočajo nemoteno leganje in vstajanje in niso pretesni.		50	
	Objekti in prostori za nastanitev 8. Materiali, ki se uporabljajo za gradnjo objektov in prostorov za nastanitev ter zlasti hlevov in opreme, s katerimi lahko pridejo živali v stik, ne smejo biti škodljivi za živali in morajo biti takšni, da se jih da temeljito očistiti in razkužiti.	9. člen	Material za gradnjo objektov, boksov in opreme, s katerim pridejo živali v stik, ne sme biti škodljiv za živali. Biti mora dovolj odporen in primeren za enostavno čiščenje in razkuževanje.				
	9. Nastanitev in pribor za zavarovanje živali se zgradita in vzdržujeta tako, da ni ostrih robov ali izbočenih delov, ki bi lahko poškodovali živali.	9. člen	Objekti in oprema morajo biti urejeni tako, da ne poškodujejo živali.				
	10. Kroženje zraka, koncentracijo prahu v zraku, temperaturo, relativno vlažnost	9. člen	Toplota, vlažnost, kroženje zraka, zračenje, koncentracija plinov, higiena	111. Zahtevi po svetlobi in zračenju ustreza pogoj, da so	20		

	zraka in koncentracije plina je treba ohranjati v mejah, ki ne škodijo živalim. 11. Živali v stavbah ne smejo biti nastanjene niti v stalni temi niti nenehno pod umetno razsvetljavo brez ustrezne prekinitve. Če naravna svetloba, ki je na voljo, ne zadošča fiziološkim in etološkim potrebam živali, se zagotovi ustrezna umetna razsvetljava.		in intenzivnost hrupa v prostorih, v katerih so živali, morajo ustrezati njihovi vrsti in stopnji razvoja, prilagoditvi in udomačitvi, fiziološkim in etološkim potrebam ter predpisanim higienskim razmeram. Živali v objektih ne smejo biti stalno v temi. Če ni dovolj naravne svetlobe, mora biti zagotovljena primerna umetna svetloba. Pri uporabi umetne svetlobe je treba določiti čas za počitek, ko morajo biti živali v temi.	1/20 talne površine odprtine v steni (okna in vrata) ali vir umetne osvetlitve (v jakosti 11 W/m^2) ali umetnega zračenja, primernega vrsti živali. Živali v objektih ne smejo biti stalno v temi. Pri uporabi umetne svetlobe je treba določiti čas za počitek, ko morajo biti živali v temi. Ta zahteva ne velja za teleta in prašiče.			
	Živali nastanjene izven objektov 12. Živali, ki niso nastanjene v zgradbah, se, kadar je potrebno in mogoče, zavarujejo pred neugodnimi vremenskimi vplivi, plenilci in tveganji za njihovo zdravje.	10. člen	Živali, nastanjene izven objektov, morajo biti, kadar je to potrebno, zavarovane pred neugodnimi vremenskimi razmerami, plenilci in drugimi nevarnostmi. V neugodnih vremenskih razmerah morajo imeti na voljo najmanj zaščito pred močnim vetrom ali soncem in suh prostor oziroma suho mesto za počitek.	112. Živali, nastanjene zunaj objektov, so, kadar je potrebno in mogoče, zavarovane pred neugodnimi vremenskimi razmerami, plenilci in drugimi nevarnostmi.	20		
	Avtomatska ali mehanska oprema 13. Vso avtomatsko ali mehansko opremo, nujno za zdravje in dobro počutje živali, je treba pregledati najmanj enkrat na dan. Če se ugotovijo okvare, jih je treba nemudoma odpraviti ali, če to ni mogoče, sprejeti ustrezne ukrepe za varovanje zdravja in dobrega počutja živali. Če sta zdravje in dobro počutje živali	11. člen	Skrbnik živali mora poskrbeti, da je tehnična oprema v objektih enkrat dnevno pregledana. Morebitne okvare morajo biti odpravljene v najkrajšem času. Do popravila morajo biti zagotovljene možnosti za zagotavljanje zdravja in dobrega počutja živali. Pri umetnem zračenju objektov mora biti zagotovljen alarmni sistem, ki opozarja skrbnika živali na okvaro v prezračevalnem sistemu. Alarmni sistem mora biti redno vzdrževan in	113. Če se uporablja elektronsko vodeni sistem prezračevanja, je zagotovljen alarmni sistem, ki opozarja na okvaro.	20		

	odvisna od umetnega sistema prezračevanja, je treba zagotoviti ustrezen rezervni sistem za zagotavljanje zadostnega kroženja zraka, da se ohrani zdravje in dobro počutje živali, tudi če se sistem pokvari, in alarmni sistem za opozarjanje na okvaro. Alarmni sistem je treba redno preizkušati.		preizkušen v skladu z navodili proizvajalca. Zagotovljen mora biti rezervni sistem zračenja, ki zadošča za ohranitev zdravja in dobrega počutja živali do odprave napake na osnovnem sistemu.				
	Krma, voda in druge snovi 14. Živali morajo imeti kakovostno prehrano, ki ustreza njihovi starosti in vrsti in je v zadostnih količinah, za ohranjanje zdravja in da zadostijo svojim potrebam po hranjenju. Živali ne dobivajo hrane ali tekočine na način oziroma hrana ali tekočina ne vsebuje snovi, ki bi lahko povzročile nepotrebno trpljenje ali poškodbe.	12. člen	Skrbnik živali mora živalim zagotoviti primerno kakovost in količino ustrezne krme ter primeren način krmljenja in napajanja za ohranjanje zdravja ter zadovoljevanje etoloških potreb ob krmljenju.				
	15. Vse živali morajo imeti dostop do krme v časovnih intervalih, ki ustrezajo njihovim fiziološkim potrebam.	12. člen	Vse živali morajo imeti dostop do krme v časovnih presledkih, ki ustrezajo njihovim fiziološkim potrebam.				
	16. Vse živali morajo imeti dostop do ustreznega dovoda vode ali pa jim mora biti omogočeno, da svoje potrebe po tekočini zadovoljijo na drugačne načine 17. Oprema za krmljenje in napajanje mora biti načrtovana, zgrajena in nameščena tako, da so možnost kontaminacije vode in krme in poškodbe zaradi prerivanja za vodo in krmo med živalmi čim manjše.	12. člen	Vse živali morajo imeti dostop do primernega vodnega vira ali pa jim mora biti omogočen dostop do napajanja na drug način. Oprema za napajanje in krmljenje mora biti oblikovana, grajena in nameščena tako, da se preprečuje onesnaženje vode in krme ter da so poškodbe zaradi prerivanja za vodo in krmo med živalmi čim manjše.	114. Vse živali morajo imeti dostop do primernega vodnega vira ali pa jim mora biti omogočen dostop do napajanja na drug način *(ne velja za teleta).*	20		
	18. Živalim ni dovoljeno dajati nobenih	12. člen	Krma mora izpolnjevati zahteve,	115. V prehrano živali se		50	

	drugih snovi, razen tistih za terapevtske ali preventivne namene ali za zootehnično zdravljenje, kot je določeno v členu 1(2)(c) Direktive 96/22/EGS [1], razen če so znanstvene študije o dobrem počutju živali ali praktične izkušnje pokazale, da učinki omenjene snovi ne škodujejo zdravju ali dobremu počutju živali.		predpisane z Uredbo Evropskega parlamenta in Sveta (ES) št. 183/2005 z dne 12. januarja 2005 o zahtevah glede higiene krme (UL L št. 35 z dne 8. 2. 2005, str. 1).	smejo vključevati dovoljene snovi le za dovoljene preventivne, terapevtske ali zootehniške namene. Pravnomočna odločba ali sodba za prekršek ni bila izdana			
	Pohabljenja 19. Pred sprejetjem posebnih določb o pohabljenjih v skladu s postopkom iz člena 5 in brez vpliva na Direktivo 91/630/EGS veljajo ustrezne nacionalne določbe v skladu s splošnimi pravili	Zakon o zaščiti živali (Uradni list RS, št. 98/99, 126/03, 14/07) 20. člen	Popolno ali delno amputiranje telesnih delov in popolni ali delni odvzem ali uničenje organov ali tkiv vretenčarjev, storjeni naklepno, je prepovedano in se šteje za mučenje živali. Prepovedani so: – amputacije ali kastracije z elastičnim obročkom; – krajšanje uhljev živalim, razen če je poseg v korist živali.	116. Na živalih niso vidne posledice namernih pohabljanj (manjka uhelj, rep, okončina ...). Izjema so pašne živali, ki si same poškodujejo dele telesa. Izjeme so poškodbe uhljev zaradi zatrganja ušesnih številk.		50	
	Postopki reje 20. Metode ekstenzivne in intenzivne reje, ki povzročajo ali lahko povzročijo trpljenje ali poškodbo katere koli zadevne živali, niso dovoljeni. Ta določba ne izključuje uporabe nekaterih postopkov, ki bi lahko povzročili minimalno ali trenutno trpljenje ali poškodbo ali ki bi lahko zahtevali posege, ki ne bi povzročili	13. člen	Reja in postopki z živalmi, ki lahko povzročijo živalim nepotrebno trpljenje ali škodljivo vplivajo na počutje živali, vključno z zdravjem, so prepovedani. Izjemoma so dovoljeni postopki, ki pomenijo za žival kratkotrajno obremenitev, vendar pa ne povzročajo trajnih poškodb.	117. Na živalih ni očitnih znakov poškodb zaradi neustreznega sistema reje.			

	trajne poškodbe, če to dovoljujejo nacionalne določbe.						
	21. Nobena žival se ne sme rediti, razen če se na podlagi njenega genotipa ali fenotipa lahko upravičeno pričakuje, da reja ne more škodljivo vplivati na njeno zdravje ali dobro počutje.	13. člen	Živali se smejo rediti le, če je na podlagi njihovega genotipa ali fenotipa mogoče pričakovati, da to ne škoduje njihovemu zdravju in dobremu počutju.				

Področje D: Dobri kmetijski in okoljski pogoji

Priloga 2: IXX. Standard za dobre kmetijske in okoljske pogoje pri kmetovanju

TEMA	*NAČIN DELOVANJA*	*UKREP*	*SMERNICE*	*ZAHTEVE*	*STOPNJA KRŠITVE*
1. Erozija tal: Zaščita tal s primernimi ukrepi	— Minimalna talna odeja — Ohranjanje teras — Minimalno upravljanje zemljišč, ki upošteva specifične razmere na zemljišču	Kmetijska zemljišča je treba obdelovati tako, da bo možnost erozije tal čim manjša, in hkrati uporabljati agrotehnične ukrepe, ki zmanjšujejo učinek erozije.	Erozija tal je razpadanje in premeščanje talnih delcev zaradi delovanja vode ali vetra na tla. Pri načrtovanju varovanja tal pred erozijo je treba predvsem upoštevati naklon kmetijskega zemljišča, njegovo izpostavljenost vodni ali vetrni eroziji ter čas in način obdelave tal (poleg preostalih dejavnikov). Z oranjem po plastnicah prečno na naklon ob upoštevanju pravega časa precej preprečimo vodno erozijo (ki je v naših krajih najpogostejša). Zaradi zaščite tal pred erozijo se zagotavlja pokritost tal z rastlinami ali zastirko v vegetacijskem obdobju.	118. Med rastno dobo so kmetijska zemljišča pokrita z rastlinskim pokrovom.	50
				119. Ohranjanje teras zaradi zaščite pred erozijo.	50
				120. Na GERK-ih z rabo na njivah, ki imajo srednji naklon 20 % ali več je treba med 15. novembrom in 15. februarjem upoštevati vsaj enega od teh ukrepov: – ali oranje po plastnicah – ali ohraniti strnišče – ali poskrbeti za ozelenitev.	50
2. Organska snov v tleh: Ohranjanje ravni organske snovi v tleh s primerno dejavnostjo	— Upravljanje z ornimi strnišči — Standardi za kolobarjenje	Obvezen je ~~i~~ ustrezen kolobar na najmanj 50 % njivskih površin celotnega kmetijskega gospodarstva. Kot ustrezen kolobar se šteje vsak kolobar, ki ustreza izbrani tehnologiji pridelave in lahko kot takega štejemo že dveletni kolobar, priporočljiv pa je triletni. Trave, detelje, travno-deteljne mešanice in deteljno-travne mešanice na njivskih površinah so del kolobarja in so lahko na isti površini več kot tri leta. Praha, podsevki in dosevki se štejejo kot kolobarni členi. Koruza na vseh njivskih površinah gospodarstva se lahko v monokulturi prideluje največ tri leta.	Delež organske snovi in humusa v tleh je posledica delovanja podnebja in rastlinja na matično podlago. Razgradnja organskih ostankov in biokemični procesi v tleh so najpomembnejši za rodovitnost in stabilnost talnega ekosistema. Gospodarjenje z organsko snovjo v tleh je pomembno za preprečevanje erozije in drugih slabih vplivov na tla (slabšanje strukture, sposobnost za zadrževanje vode), še posebno na plitvih, lahkih in hidromorfnih tleh. Za načrtovanje povečevanja in/ali vzdrževanja deleža organske snovi in humusa v tleh se predvsem upoštevajo kolobar, zaoravanje žetvenih ostankov, redno in uravnoteženo gnojenje z živinskimi gnojili ali vključevanje metuljnic v kolobar. Zahteva se nadzira na kraju samem na podlagi pregleda vsakoletnih zbirnih vlog oziroma drugih evidenc, ki jih hrani kmet. Hranjenje drugih evidenc zaradi navzkrižne skladnosti ni obvezno, je pa priporočljivo.	121. V triletnem obdobju je upoštevan ustrezen kolobar.	**50**

		Žetveni ostanki na njivah se ne smejo kuriti.		122. Žetveni ostanki na njivah se ne smejo kuriti.	20
3. Struktura tal: Ohranjanje strukture tal s primernimi ukrepi	— Primerna uporaba strojev	Pri obdelavi tal je treba upoštevati razmočenost tal. Globina kolesnic na pretežnem delu parcele ne sme presegati 20 cm.	Zbitost tal je največkrat posledica čezmerne uporabe kmetijskih strojev v neprimernem času. Občutljivost tal za zbijanje se povečuje z večjim deležem gline v tleh in z neustrezno setveno sestavo (monokulture in ozki specializirani kolobarji). Pri preprečevanju nastajanja zbitih tal se ob tipu tal upoštevajo tudi raba primernih kmetijskih strojev v primernem stanju tal, kolobar, različna in s potrebami rastlin usklajena globina oranja, občasno globoko rahljanje in vzdrževanje drenaže.	123. Na pretežnem delu zemljišča ni očitnih sledi zaradi neprimerne uporabe mehanizacije.	20
4. Minimalna raven vzdrževanja: Zagotavljanje minimalne ravni ohranjanja, vzdrževanja in preprečiti poslabšanje stanja habitatov	— Ohranjanje krajinskih značilnosti, vključno z, če je ustrezno, živimi mejami, ribniki, jarki in drevesi v vrsti, skupini ali posamično — Minimalne obremenitve živine in/ ali ustrezni režimi — Preprečevanje širitve nezaželene vegetacije na kmetijsko zemljišče — Prepoved izkrčenja oljk — Zaščita trajnih pašnikov — Vzdrževanje oljčnih nasadov in trte v dobrem rastnem stanju	Površine v zaraščanju se ne smejo povečevati. Upošteva se podatek iz zbirne vloge za leto 2005; če v letu 2005 ni vložena zbirna vloga, se upošteva leto prve vložitve zbirne vloge po letu 2005. Izjema so zaraščene površine, ki jih kmetijsko gospodarstvo pridobi in jih mora očistiti v dveh letih od pridobitve.	Dober gospodar na kmetijskih zemljiščih pri rabi opravlja najnujnejše ukrepe skladno z ustrezno tehnologijo, zlasti s tem da: – redno obdeluje in vzdržuje kmetijska zemljišča; – zagotavlja ohranjanje oziroma izboljševanje rodovitnosti tal z ustreznim načinom rabe; – ne povzroča degradacije zemljišč (erozija, zbitost, onesnaženje) z neustrezno tehnologijo; – zgledno in stalno vzdržuje zemljišča; – obdeluje zemljišče tako, da je ob uporabi ustrezne agrotehnike omogočena optimalna in ekonomična pridelava; – upravlja vsa zemljišča, ki pripadajo kmetijskemu gospodarstvu, tako da ni ogrožena vitalnost gospodarstva; ob svoji nezmožnosti za delo ali daljši odsotnosti poskrbi za ustrezno obdelavo zemljišč; – vzdrževanje oljčnih nasadov v dobrem vegetativnem stanju; – vzdrževanje oljčnih nasadov in skupin oljčnih dreves, kadar gre za tradicionalno gojenje oljk v sredozemskem pasu Slovenije.	124. Kmetijska zemljišča so obdelana vsako leto (razen na področjih iz standarda za ohranjanje habitatov) najpozneje do 15. 10. tekočega leta. 125. Minimalna obremenitev površin z domačimi živalmi, če so na kmetijskem gospodarstvu. Če živali ni, se travinje vzdržuje s katero koli obliko košnje. (razen na področjih iz standarda za ohranjanje habitatov) 126. Obdelanost travinja se zagotavlja s pašo, košnjo ali kombinacijo paše in košnje najpozneje do 15. 10. tekočega leta. (razen na področjih iz standarda za ohranjanje habitatov) 127. Trajne pašnike se ohranja s pašo, košnjo ali kombinacijo paše in košnje najpozneje do 15. 10. tekočega leta. (razen na področjih iz standarda za ohranjanje habitatov)	**50**

				128. Ohranjanje kmetijskih zemljišč, ki ohranja tradicionalno podobo kulturne krajine. Ob večjih zemljiških delih se zagotavlja ohranjevanje sestavin krajinskih posebnosti (pasovi vegetacije ob vodotokih, ribniki, večje mlake, suhi zidovi, terase), kamor v območjih, v katerih uspevajo oljke, štejemo tudi skupine oljčnih dreves (ohranjanje sestavin krajinskih posebnosti se ne preverja do vzpostavitve registra o njih)	**50**
				129. Oljčniki **in vinogradi** morajo biti oskrbovani/obdelani.	**20**
5. Zaščita in upravljanje z vodnimi viri: zaščita vodnih virov pred onesnaževanjem in odplakami ter upravljanje uporabe vode	Vodno dovoljenje	Za uporabo vode za namakanje je potrebno dovoljenje, kar pomeni ravnanje v skladu s postopki za dodelitev dovoljenja. Za uporabo kapnice vodno dovoljenje ni potrebno.	Voda je splošna dobrina, zato je z njo treba ravnati gospodarno. Njena razpoložljivost vpliva na rastline in živali. Zaradi ohranjanja vode za njihovo osnovno preživetje je potrebno za vsako rabo vode ustrezno z Zakonom o vodah predpisano dovoljenje.	130. Vodno dovoljenje za namakanje kmetijskih površin mora biti izdano.	**50**
	Varovalni pasovi ob vodotokih	Vzpostavitev varovalnih pasov ob vodotokih	Varovalni pasovi ob vodotokih so različno širok pas zemljišča ob vodotokih kjer je prepovedana uporaba sredstev, ki bi se lahko preko površine ali podzemno izlivala v vodotoke in s tem ogrozila življenje v vodi ali ob njej. Varovalne pasove se vzpostavi v skladu z Zakonom o vodah (Uradni list RS, št. 67/02, 57/08) Varovalni pas je lahko zaraščen s travo, divje rastočimi rastlinami, grmovjem ali drevesi, lahko se obdeluje. Varovalni pas mora biti vzdrževan v skladu z dobro kmetijsko prakso. **Predvsem pa je v varovalnem pasu potrebno upoštevati predpisan režim delovanja**	131. Varovalni pasovi ob vodnih telesih površinskih voda morajo biti vzpostavljeni. (razen ob vodnih telesih površinskih voda iz standarda za nitrate in standarda za fitofarmacevtska sredstva)	**100**

Priloga 3: Evidenca uporabe živinskih in mineralnih gnojil za tekoče koledarsko leto

GERK PID	Domače ime GERK-a	Površina GERK-a (v arih)	Površina posamezne kmetijske rastline (v arih)	Vrsta kmetijske rastline *	Gnojenje	Vrsta dom. živali **	Živinska gnojila			Mineralna gnojila		
							Vrsta živinskega gnojila	Količina (m3)	Datum gnojenja	Vrsta mineralnega gnojila ***	Količina (kg)	Datum gnojenja
					1							
					2							
					3							
					4							
					5							
					1							
					2							
					3							
					4							
					5							
					1							
					2							
					3							
					4							
					5							
					1							
					2							
					3							
					4							
					5							
					1							
					2							
					3							
					4							
					5							

Mejne vrednosti letnega vnosa dušika v tla (v kg N/ha)

* Vrsta kmetijske rastline	Mejna vrednost (kg N/ha)
2-kosni travnik	170
3-kosni travnik	240
4-kosni travnik	320
pašno-kosna raba	240
detelje in deteljne mešanice	80
deteljno-travne mešanice	240
trave, travne mešanice in travno-deteljne mešanice	320
koruza	270
krompir	240
pšenica	180
ječmen	150
tritikala	150
oves	120
rž	120
druga žita	120
oljna ogrščica	200
druge oljnice	80
hmelj	270
soja	80
sončnice	150
krmne korenovke	200
drugi enoletni posevki	200
sadno drevje	150
oljke	100
drugo sadje (jagode, borovnice)	80
vinska trta	100
plodovke	250
korenovke in gomoljnice	170
solatnice	150
kapusnice	300
čebulnice	120
čebulnice – por	250
stročnice	60

Vsebnost dušika v živinskih gnojilih pri posameznih vrstah domačih živali

Vrsta domače živali (oznaka v evidenci)**	Hlevski gnoj (v kg N/m^3)	Gnojnica (v kg N/m^3)	Gnojevka (v kg N/m^3)
govedo (G)	3,3	2,0	4,0
prašiči (P)	4,1	2,5	5,0
perutnina (PE)	9,0 (1)	/	2,6 (2)
drobnica (D)	3,5	/	/
konji (K)	2,2	/	/

[1] Vrednosti se nanašajo na perutninski gnoj s 50 % sušine.
[2] Vrednosti se nanašajo na nerazredčeno svežo gnojevko z 10 % sušine.
Če so na voljo izsledki analize o vsebnosti dušika v gnojilu, se lahko uporabljajo tudi te. V tem primeru morajo biti izsledki analize priloženi evidenci. Če na KMG nastajajo živinska gnojila različnih vrst domačih živali in se ne skladiščijo ločeno, se v evidenci navede tista vrsta živali, ki je po številu GVŽ največ.

*** Pri sestavljenih in mešanih gnojilih je treba navesti razmerje med primarnimi hranili (na primer NPK 10-20-30), pri enostavnih pa vsebnost hranila v odstotkih (na primer KAN – 27 % N)
Razlaga pojmov:

1. **primarna hranila oziroma makrohranila** so glavna hranila, in sicer dušik, fosfor in kalij;
2. **enojno oziroma enostavno gnojilo** je gnojilo, ki vsebuje le eno primarno hranilo;
3. **sestavljeno oziroma kompleksno gnojilo** je gnojilo, ki vsebuje najmanj dve primarni hranili z navedeno vsebnostjo in se pridobiva kemijsko ali z mešanjem ali s kombinacijo obeh;
4. **mešano gnojilo** je gnojilo, ki se pridobiva s suhim mešanjem več gnojil brez kemijske reakcije.

4199. Uredba o vodovarstvenem območju za vodna telesa vodonosnikov za območja občin Šmartno ob Paki, Polzela in Braslovče

Na podlagi prvega odstavka v zvezi s tretjim odstavkom 74. člena Zakona o vodah (Uradni list RS, št. 67/02, 110/02 – ZGO-1, 2/04 – ZZdrI-A, 41/04 – ZVO-1 in 57/08) izdaja Vlada Republike Slovenije

U R E D B O
o vodovarstvenem območju za vodna telesa vodonosnikov za območja občin Šmartno ob Paki, Polzela in Braslovče

1. Splošne določbe

1. člen

(1) Ta uredba določa vodovarstveno območje za vodna telesa vodonosnikov (v nadaljnjem besedilu: vodovarstveno območje), ki se uporablja za oskrbo prebivalstva s pitno vodo in je na območju občin Šmartno ob Paki, Polzela in Braslovče, ter vodovarstveni režim.

(2) Ta uredba določa tudi notranja območja znotraj vodovarstvenega območja.

2. člen

(1) Vodovarstveno območje sestavljajo območja zajetij in notranja območja, ki so prikazana na publikacijski karti iz priloge 1, ki je sestavni del te uredbe.

(2) Območja zajetij so določena okoli črpalnih vrtin in so navedena na seznamu iz priloge 4, ki je sestavni del te uredbe. Območja zajetij so prikazana na karti iz prejšnjega odstavka z znakom, ki je kot krog modre barve.

(3) Notranja območja se delijo na najožja vodovarstvena območja z najstrožjim vodovarstvenim režimom, na ožja vodovarstvena območja s strožjim vodovarstvenim režimom in na širša vodovarstvena območja z milejšim vodovarstvenim režimom.

(4) Notranja območja iz prejšnjega odstavka so prikazana na publikacijski karti iz prvega odstavka tega člena in označena na naslednji način:

– najožja območja z oranžno barvo in oznako »VVO I«,
– ožja območja z rumeno barvo in oznako »VVO II« in
– širša območja z zeleno barvo in oznako »VVO III«.

3. člen

(1) Meje vodovarstvenega območja, območja zajetij in notranjih območij so poligoni, določeni v digitalni obliki kot poseben sloj geografskega informacijskega sistema in prikazani na karti, ki jo v izvirniku hrani ministrstvo, pristojno za vode (v nadaljnjem besedilu: ministrstvo).

(2) Vodovarstveno območje se evidentira v vodnem katastru kot atributni del digitalne zbirke podatkov.

(3) Seznam zemljiških parcel (v nadaljnjem besedilu: parcele), ki so na vodovarstvenem območju, je v prilogi 2, ki je sestavni del te uredbe. Seznam parcel je povzet po digitalnem zemljiškem katastru iz oktobra 2010, ki ga vodi Geodetska uprava Republike Slovenije.

2. Ukrepi, prepovedi in omejitve za rabo vode

4. člen

(1) Na najožjem vodovarstvenem območju je prepovedana raba podzemne vode iz vodnih virov, ki se varujejo s to uredbo, razen za javno oskrbo s pitno vodo.

(2) Na ožjem in širšem vodovarstvenem območju se lahko podeli vodna pravica za rabo vode iz vodnih virov, ki se varujejo s to uredbo, če to ne vpliva na količino in kakovost vode, ki se uporablja ali je namenjena za javno oskrbo s pitno vodo.

3. Ukrepi, prepovedi in omejitve za gradnjo

5. člen

(1) Na območju zajetja je prepovedana gradnja, razen gradnje, ki je namenjena za javno oskrbo s pitno vodo in je zanjo pridobljeno vodno soglasje.

(2) Na območju zajetja je prepovedano opravljanje dejavnosti, ki bi lahko vplivale na spremembo lastnosti ali kakovost pitne vode.

6. člen

(1) Na notranjih območjih sta prepovedani gradnja in izvedba gradbenih del, ki sta v preglednicah 1.1, 1.2 in 1.3 priloge 3, ki je sestavni del te uredbe, označeni z oznako »–«.

(2) Ne glede na določbe prejšnjega odstavka je na notranjih območjih dovoljena rekonstrukcija stanovanjskih in nestanovanjskih stavb iz preglednice 1.1 priloge 3 te uredbe, če se ne spremeni namembnost objekta oziroma če sprememba namembnosti objekta ne pomeni povečanja tveganja za onesnaženje vodnega telesa in se za izvajanje teh del izda vodno soglasje, če so zagotovljeni zaščitni ukrepi, s katerimi se prepreči negativne vplive na stanje površinskih in podzemnih voda.

(3) Ne glede na določbe prvega odstavka tega člena je na notranjih območjih dovoljena rekonstrukcija vojaških objektov in objektov za zaščito in reševanje ob naravnih in drugih nesrečah, če se ne spremeni namembnost objekta oziroma če sprememba namembnosti objekta ne pomeni povečanja tveganja za onesnaženje vodnega telesa in se za izvajanje teh del izda vodno soglasje, če so zagotovljeni zaščitni ukrepi, s katerimi se prepreči negativne vplive na stanje površinskih in podzemnih voda.

(4) Ne glede na določbe prvega odstavka tega člena so na notranjih območjih dovoljena vzdrževalna dela v javno korist na državnih cestah v skladu s predpisi, ki urejajo javne ceste, in predpisi, ki urejajo graditev objektov, vzdrževalna dela na železniški infrastrukturi v skladu s predpisi, ki urejajo graditev objektov, ter vzdrževalna dela na letališki infrastrukturi in objektih, sistemih in napravah navigacijskih služb zračnega prometa (v nadaljnjem besedilu: letalski navigacijski objekti) v skladu s predpisi, ki urejajo letalstvo, in predpisi, ki urejajo graditev objektov, in se za izvajanje teh del izda vodno soglasje, če so zagotovljeni zaščitni ukrepi, s katerimi se prepreči negativne vplive na stanje površinskih in podzemnih voda.

(5) Ne glede na določbe prvega odstavka tega člena je na notranjih območjih dovoljena odstranitev objektov ob hkratni ukinitvi internega kanalizacijskega omrežja.

7. člen

(1) Na notranjih območjih je dovoljena gradnja, ki je v preglednicah 1.1, 1.2 in 1.3 priloge 3 te uredbe označena z oznako »+«.

(2) Za gradnjo na notranjih območjih, ki je v preglednicah 1.1, 1.2 in 1.3 priloge 3 te uredbe označena z oznako »pd«, je treba pridobiti vodno soglasje.

(3) Na notranjih območjih je dovoljena gradnja, ki je v preglednicah 1.1, 1.2 in 1.3 priloge 3 te uredbe označena z oznako »pp«, če so v projektnih rešitvah iz projekta za pridobitev gradbenega dovoljenja načrtovani zaščitni ukrepi, za katere je iz izsledkov analize tveganja za onesnaženje razvidno, da je tveganje za onesnaženje zaradi te gradnje sprejemljivo, k projektnim rešitvam za gradnjo in izvedbo zaščitnih ukrepov pa je izdano vodno soglasje.

(4) Na notranjih območjih je dovoljena gradnja, ki je v preglednicah 1.1 in 1.2 priloge 3 te uredbe označena z oznako »pip«, če je to gradnja infrastrukture v skladu z državnim prostorskim načrtom ali občinskim podrobnim prostorskim načrtom, za katerega je narejena celovita presoja vplivov na okolje ter pridobljeno okoljevarstveno soglasje v skladu s predpisi, ki urejajo varstvo okolja. Sprejemljivost vplivov objekta infrastrukture na vodni režim in stanje vodnega telesa ter vplive zaščitnih

ukrepov na zmanjšanje tveganja za onesnaženje preverja ministrstvo na podlagi izsledkov analize tveganja za onesnaženje v postopku izdaje mnenja o državnem prostorskem načrtu ali občinskem podrobnem prostorskem načrtu.

(5) Ne glede na določbe tretjega odstavka tega člena za gradnjo, ki je v preglednicah 1.1, 1.2 in 1.3 priloge 3 te uredbe označena z oznako »pp« in je na območju, ki se ureja z državnim prostorskim načrtom ali občinskim podrobnim prostorskim načrtom, ministrstvo preveri sprejemljivost vplivov objekta na vodni režim in stanje vodnega telesa v postopku izdaje mnenja o državnem prostorskem načrtu ali občinskem podrobnem prostorskem načrtu v skladu s predpisi, ki urejajo prostorsko načrtovanje.

(6) Ne glede na določbe četrtega odstavka tega člena za gradnjo, ki je v preglednicah 1.1 in 1.2 priloge 3 te uredbe označena z oznako »pip« in je na območju, ki se ureja z državnim prostorskim načrtom ali občinskim podrobnim prostorskim načrtom, ministrstvo preveri sprejemljivost vplivov objekta na vodni režim in stanje vodnega telesa ter vplive zaščitnih ukrepov na zmanjšanje tveganja za onesnaženje v postopku izdaje mnenja o državnem prostorskem načrtu ali občinskem podrobnem prostorskem načrtu.

8. člen

Vodno soglasje se izda za gradnjo na notranjih območjih, če so upoštevane prepovedi in pogoji glede odvajanja odpadnih voda v skladu s predpisi, ki urejajo emisijo snovi pri odvajanju odpadnih voda.

9. člen

(1) Ne glede na določbe prvega odstavka 6. člena te uredbe je na notranjih območjih gradnja dovoljena in se zanjo izda vodno soglasje za prenosni plinovod izključno za zemeljski plin v skladu s predpisi, ki urejajo tehnične pogoje za graditev, obratovanje in vzdrževanje plinovodov z delovnim tlakom nad 16 barov, ter standardom SIST EN 1594, če je iz izsledkov analize tveganja za onesnaženje razvidno, da je tveganje za onesnaženje zaradi te gradnje in izvajanja gradbenih del sprejemljivo.

(2) Ne glede na določbe prvega odstavka 6. člena te uredbe je na notranjih območjih dovoljena gradnja letališč za javne potrebe za helikopterje s premerom do 40 m v skladu s predpisi, ki urejajo letalstvo, in predpisi, ki urejajo graditev objektov, in se za gradnjo izda vodno soglasje, če so v projektnih rešitvah projekta za pridobitev gradbenega dovoljenja načrtovani zaščitni ukrepi, za katere je iz izsledkov analize tveganja za onesnaženje razvidno, da je tveganje za onesnaženje zaradi te gradnje in izvajanja gradbenih del sprejemljivo.

(3) Ne glede določbe četrtega odstavka 7. člena te uredbe je na notranjih območjih gradnja dovoljena in se zanjo izda vodno soglasje za glavne in regionalne ceste ter glavne in regionalne železniške proge, če gradnja in izvedba gradbenih del sami po sebi ne dosegata ali ne presegata pragov, določenih s predpisom, ki ureja vrste posegov v okolje, za katere je potrebna presoja vplivov na okolje, in če so v projektnih rešitvah projekta za pridobitev gradbenega dovoljenja načrtovani zaščitni ukrepi, za katere je iz izsledkov analize tveganja za onesnaženje razvidno, da je tveganje za onesnaženje zaradi te gradnje in izvajanja gradbenih del sprejemljivo.

10. člen

Ne glede na določbe prvega odstavka 6. člena te uredbe so na notranjih območjih za gradnjo avtoceste, hitre ceste, glavne, regionalne in lokalne ceste ter glavne in regionalne železniške proge dovoljena gradbena dela, navedena v preglednici 1.2 priloge 3 te uredbe pod zaporednima številkama 1 in 14, in se izda vodno soglasje, če so v projektnih rešitvah projekta za pridobitev gradbenega dovoljenja načrtovani zaščitni ukrepi, za katere je iz izsledkov analize tveganja za onesnaženje razvidno, da je tveganje za onesnaženje zaradi izvajanja gradbenih del sprejemljivo.

4. **Prepovedi, omejitve in zaščitni ukrepi v zvezi z ravnanjem z zemljišči**

11. člen

(1) Na notranjih območjih je na kmetijskih zemljiščih prepovedano:

– gnojenje brez gnojilnega načrta;

– gnojenje z ostanki greznic, malih čistilnih naprav ali skupnih čistilnih naprav;

– gnojenje z blatom, ki nastaja na kmetijskem gospodarstvu in je mešanica komunalne odpadne vode, gnojnice in gnojevke, ne glede na čas njegovega skladiščenja;

– shranjevanje organskih gnojil, razen uležanega hlevskega gnoja, v skladu s predpisom, ki ureja varstvo voda pred onesnaževanjem z nitrati iz kmetijskih virov;

– shranjevanje komposta ali pregnitega blata 1. ali 2. razreda okoljske kakovosti, določenega v skladu s predpisom, ki ureja obdelavo biološko razgradljivih odpadkov;

– shranjevanje blata iz čistilnih naprav, določenega v skladu s predpisom, ki ureja uporabo blata iz komunalnih čistilnih naprav v kmetijstvu;

– uporabljati kompost in pregnito blato 2. razreda okoljske kakovosti, določeno v skladu s predpisom, ki ureja obdelavo biološko razgradljivih odpadkov;

– uporabljati blato iz čistilnih naprav, določeno v skladu s predpisom, ki ureja uporabo blata iz komunalnih čistilnih naprav v kmetijstvu.

(2) Gnojilni načrt iz prve alineje prejšnjega odstavka mora biti izdelan v pisni obliki in biti ob inšpekcijskem nadzoru na vpogled pristojnemu inšpektorju, če to zahteva. Vsebovati mora vsaj podatke o vrsti in količini uporabljenega mineralnega oziroma organskega gnojila za posamezno kmetijsko rastlino ter okvirni čas gnojenja. Gnojilni načrt se izdela v skladu s Smernicami za strokovno utemeljeno gnojenje, ki so objavljene na spletnih straneh ministrstva, pristojnega za kmetijstvo. Za analizo tal za gnojilni načrt se lahko odvzame en povprečen vzorec tal za več parcel skupaj, če gre za enako rabo in enake talne lastnosti na teh parcelah.

12. člen

(1) Poleg prepovedi iz prvega odstavka prejšnjega člena je na kmetijskih zemljiščih na najožjih vodovarstvenih območjih prepovedano tudi:

– gnojenje z gnojnico in gnojevko;

– preoravanje trajnega travinja, razen travinja (trave, detelje, deteljno-travne mešanice in travno-deteljne mešanice), ki je vključeno v kolobar;

– uporabljati mineralna gnojila, ki vsebujejo dušik, od spravila pridelka do 1. marca;

– uporabljati kompost in pregnito blato 1. razreda okoljske kakovosti, določeno v skladu s predpisom, ki ureja obdelavo biološko razgradljivih odpadkov;

– namakanje z vodo, ki so ji dodana rastlinska hranila.

(2) Pri gnojenju z uležanim hlevskim gnojem na najožjih vodovarstvenih območjih letni vnos dušika iz uležanega hlevskega gnoja na posamezno enoto rabe kmetijskih zemljišč znotraj najožjih vodovarstvenih območij ne sme presegati 140 kg N/ha.

(3) Mineralna gnojila, ki vsebujejo dušik, se na najožjih vodovarstvenih območjih lahko uporabljajo zunaj časovnih prepovedi iz prvega odstavka tega člena, če so pri izdelavi gnojilnega načrta in pri gnojenju z mineralnimi gnojili upoštevane naslednje zahteve:

– za okopavine največja dovoljena količina dušika pri začetnem gnojenju pred setvijo ne sme presegati 30 kg N/ha;

– največji enkraten odmerek dušika za dognojevanje okopavin ne sme presegati 80 kg N/ha. Prvo dognojevanje okopavin se izvede na podlagi hitrega talnega nitratnega testa, ki se opravi enkrat za eno vrsto okopavine. Test in vrednotenje rezultatov testa se izvedeta v skladu s Smernicami za strokovno utemeljeno gnojenje iz drugega odstavka prejšnjega člena;

– za žita enkraten vnos dušika z dognojevanjem ne sme presegati 60 kg N/ha. Jeseni je pred setvijo ozimnih vrst žita vnos dušika v tla z mineralnimi gnojili prepovedan;

– za trajno travinje največja dovoljena količina dušika ne sme presegati 50 kg N/ha za vsako košnjo;

– za trajne nasade enkraten vnos dušika z dognojevanjem ne sme presegati 60 kg N/ha;

– za zelenjadnice največja dovoljena količina dušika pri začetnem gnojenju ne sme presegati 40 kg N/ha. Enkratni vnos dušika za dognojevanje zelenjadnic ne sme presegati 60 kg N/ha.

(4) Na najožjih vodovarstvenih območjih morajo biti kmetijska zemljišča vse leto pokrita z zeleno odejo, določeno v skladu s predpisom, ki ureja varstvo voda pred onesnaževanjem z nitrati iz kmetijskih virov.

(5) Če se na kmetijskih gospodarstvih izvaja paša živine in se ograde s pašnimi površinami nahajajo tudi na najožjih vodovarstvenih območjih, se živali v teh ogradah lahko pasejo na naslednji način:

– dokrmljevanje živali ni dovoljeno,

– napajanje živali in namestitev korita za rudnine (solnika) mora biti urejeno tako, da se ga lahko premešča po pašni površini in s tem zagotovi enakomerna porazdelitev živalskih izločkov po zemljišču,

– pašo je treba prekiniti, če pride na pašni površini do uničenja travne ruše zaradi gaženja.

13. člen

Gnojenje kmetijskih zemljišč z mineralnimi gnojili, ki vsebujejo dušik, se mora na ožjih in širših vodovarstvenih območjih izvajati tako, da enkratni vnos dušika z mineralnimi gnojili pri začetnem gnojenju ne presega 60 kg N/ha, pri dognojevanju pa 80 kg N/ha.

14. člen

(1) Na najožjih vodovarstvenih območjih je za zatiranje škodljivih organizmov na kmetijskih zemljiščih prepovedana uporaba fitofarmacevtskih sredstev (v nadaljnjem besedilu: FFS), ki vsebujejo aktivne snovi s Seznama prepovedanih aktivnih snovi (v nadaljnjem besedilu: Seznam).

(2) Seznam pripravi ministrstvo, pristojno za kmetijstvo, v sodelovanju z ministrstvom in ministrstvom, pristojnim za zdravje, vsako leto najpozneje do konca novembra za naslednje leto na podlagi preveritve vseh FFS, registriranih v Republiki Sloveniji, in ob upoštevanju podatkov o potencialu za spiranje aktivnih snovi v podzemno vodo, pridobljenih ob registraciji FFS, podatkov pri ocenjevanju aktivnih snovi na ravni Evropske unije ter na podlagi upoštevanja rezultatov monitoringa pitne vode za obravnavano območje iz predhodnega leta, ki ga vodi ministrstvo, pristojno za zdravje, in rezultatov monitoringa stanja voda za obravnavano območje iz prejšnjega leta, ki ga vodi Agencija Republike Slovenije za okolje.

(3) Seznam se objavi na spletni strani ministrstva.

15. člen

(1) Zatiranje škodljivih organizmov se na najožjih vodovarstvenih območjih izvaja s FFS, ki ne vsebujejo aktivnih snovi s Seznama in katerih uporaba je dovoljena v skladu s predpisi, ki urejajo FFS, pod naslednjimi pogoji:

– uporaba FFS mora biti dopolnilni ukrep drugim nekemijskim ukrepom varstva rastlin (mehanski, biološki in biotehnični ukrepi),

– prednost ima uporaba tistih kemijskih ukrepov in tistih FFS, ki jih je dovoljeno uporabljati v skladu s predpisi, ki urejajo ekološko pridelavo kmetijskih pridelkov,

– med sezonami oziroma v sezoni je treba menjavati FFS (aktivne snovi), ko je za posamezne škodljive organizme na voljo več razpoložljivih in po učinkovitosti primerljivih FFS, in

– uporaba FFS se mora izvajati na kmetijskih zemljiščih po setvi in po vzniku kmetijskih rastlin in plevela oziroma po presajanju kmetijskih rastlin in po vzniku plevela.

(2) Ne glede na določbe četrte alineje prejšnjega odstavka je uporaba FFS, ki ne vsebujejo aktivnih snovi s Seznama in katerih uporaba je dovoljena v skladu s predpisi, ki urejajo FFS, na najožjih vodovarstvenih območjih na kmetijskih zemljiščih brez zelene odeje po setvi pred vznikom kmetijskih rastlin in plevela oziroma pred presajanjem kmetijskih rastlin in pred vznikom plevela dovoljena, če gre za gojenje vrtnin, za katere ni na voljo FFS za uporabo po vzniku kmetijskih rastlin oziroma po presajanju in hkrati iz ocene tveganja glede onesnaževanja podzemne vode v postopku registracije FFS izhaja, da je tveganje za onesnaženje vode s tem FFS sprejemljivo.

16. člen

Zatiranje škodljivih organizmov se na kmetijskih zemljiščih na ožjih in širših vodovarstvenih območjih izvaja z uporabo FFS s seznama dovoljenih FFS iz Tehnoloških navodil za integrirano pridelavo, ki so objavljena na spletnih straneh ministrstva, pristojnega za kmetijstvo.

17. člen

(1) Na notranjih območjih je v gozdu, parkih, na pokopališčih, športnih igriščih, zelenicah, gradbenih parcelah in objektih transportne infrastrukture prepovedano:

– gnojenje z gnojnico in gnojevko;

– namakanje z vodo, ki so ji dodana rastlinska hranila;

– gnojenje z ostanki greznic, malih čistilnih naprav ali skupnih čistilnih naprav;

– gnojenje z blatom, ki nastaja na kmetijskem gospodarstvu in je mešanica komunalne odpadne vode, gnojnice in gnojevke, ne glede na čas njegovega skladiščenja;

– shranjevanje organskih gnojil, določenih v skladu s predpisom, ki ureja varstvo voda pred onesnaževanjem z nitrati iz kmetijskih virov;

– shranjevanje komposta ali pregnitega blata 1. ali 2. razreda okoljske kakovosti, določenega v skladu s predpisom, ki ureja obdelavo biološko razgradljivih odpadkov, uporabljati pregnito blato, biološko razgradljive odpadke ali kompost, določen v skladu s predpisom, ki ureja obdelavo biološko razgradljivih odpadkov;

– shranjevanje blata iz čistilnih naprav, določenega v skladu s predpisom, ki ureja uporabo blata iz komunalnih čistilnih naprav v kmetijstvu;

– uporabljati blato iz čistilnih naprav, določeno v skladu s predpisom, ki ureja uporabo blata iz komunalnih čistilnih naprav v kmetijstvu;

– uporabljati kompost in pregnito blato 2. razreda okoljske kakovosti, določeno v skladu s predpisom, ki ureja obdelavo biološko razgradljivih odpadkov;

– uporabljati mineralna gnojila, ki vsebujejo dušik, in

– uporabljati FFS.

(2) Na notranjih območjih je v gozdu prepovedana oskrba strojev in naprav z gorivom in olji, razen če gre za biološko razgradljive vrste olja.

5. **Druge zahteve in omejitve**

18. člen

Promet vozil, ki prevažajo nevarne snovi po državnih in lokalnih cestah in železnici čez najožja vodovarstvena območja, je prepovedan.

19. člen

Parcele na notranjih območjih je prepovedano združevati s parcelami, ki imajo drugačen vodovarstveni režim, ali s parcelami zunaj vodovarstvenega območja.

20. člen

(1) Lastniki ali drugi posestniki zemljišč na notranjih območjih morajo izvajalcem obvezne lokalne javne službe za oskrbo s pitno vodo ali izvajalcu državnega monitoringa stanja voda dopustiti dostop in redno vzdrževanje objektov za izva-

janje meritev količin in kakovosti vode, izvajanje meritev ter odvzem vzorcev ali gradnjo novih objektov za izvajanje meritev količin in kakovosti vode.

(2) Ukinitev oziroma odstranitev objektov za izvajanje meritev iz prejšnjega odstavka lahko odobri samo izvajalec obvezne lokalne javne službe za oskrbo s pitno vodo na vodovarstvenem območju ali nosilec državnega monitoringa stanja voda, izvede pa z njune strani pooblaščeni izvajalec.

6. **Nadzor**

21. člen

(1) Nadzor nad izvajanjem te uredbe v zvezi:

1. s prepovedjo v zvezi z ravnanjem na kmetijskih zemljiščih in v gozdu ter s prepovedjo uporabe FFS na kmetijskih zemljiščih opravljajo inšpektorji, pristojni za kmetijstvo;

2. z gradnjo objektov in izvedbo gradbenih del ter prepovedjo gradnje in izvedbe gradbenih del opravljajo gradbeni inšpektorji,

3. s prepovedjo v zvezi z ravnanjem na nekmetijskih zemljiščih in prepovedjo uporabe FFS na nekmetijskih zemljiščih opravljajo inšpektorji, pristojni za varstvo okolja, in

4. s prepovedmi in omejitvami neposredno ob zajetju opravljajo zdravstveni inšpektorji.

(2) Nadzor nad izvajanjem ostalih določb te uredbe opravljajo inšpektorji, pristojni za varstvo okolja.

7. **Kazenske določbe**

22. člen

(1) Z globo od 4.100 eurov do 41.700 eurov se za prekršek kaznuje pravna oseba ali samostojni podjetnik posameznik, če:

1. rabi vodo v nasprotju z določbami prvega odstavka 4. člena te uredbe;

2. gradi ali izvaja dejavnost v nasprotju s prepovedmi iz 5. člena te uredbe;

3. gradi brez vodnega soglasja ali v nasprotju z vodnim soglasjem (5., 6., 7., 8., 9., 10., 21., 22., 23., 24., 27. in 28. člen te uredbe);

4. gnoji, shranjuje ali uporablja kompost in pregnito blato 2. razreda okoljske kakovosti ali blato iz čistilnih naprav v nasprotju z 11. členom te uredbe;

5. gnoji z gnojnico in gnojevko, preorava trajno travinje, uporablja mineralna gnojila, ki vsebujejo dušik, ali kompost ali pregnito blato 1. razreda okoljske kakovosti ali namaka v nasprotju s prvim odstavkom 12. člena te uredbe;

6. gnoji z uležanim hlevskim gnojem v nasprotju z drugim odstavkom 12. člena te uredbe;

7. uporablja mineralna gnojila, ki vsebujejo dušik, v nasprotju s tretjim odstavkom 12. člena te uredbe;

8. ravna v nasprotju s četrtim in petim odstavkom 12. člena te uredbe;

9. gnoji z mineralnimi gnojili, ki vsebujejo dušik, v nasprotju s 13. členom te uredbe;

10. uporablja FFS v nasprotju s prvim odstavkom 14. člena te uredbe;

11. izvaja zatiranje škodljivih organizmov s FFS v nasprotju s 15. in 16. členom te uredbe;

12. gnoji, namaka, shranjuje oziroma uporablja kompost ali pregnito blato ali blato iz čistilnih naprav ali mineralna gnojila, ki vsebujejo dušik, ali FFS v nasprotju s prvim odstavkom 17. člena te uredbe;

13. oskrbuje stroje in naprave v nasprotju z drugim odstavkom 17. člena te uredbe;

14. prevaža nevarne snovi po državnih in lokalnih cestah ali železnici v nasprotju z 18. členom te uredbe;

15. ne dopusti dostopa in vzdrževanja objektov za izvajanje meritev količin in kakovosti vode, izvajanje meritev ter odvzem vzorcev, gradnje novih objektov oziroma ukinitve in odstranitve objektov za izvajanje meritev iz 20. člena te uredbe.

(2) Z globo od 125 eurov do 625 eurov se kaznuje za prekršek iz prejšnjega odstavka odgovorna oseba pravne osebe ali odgovorna oseba samostojnega podjetnika posameznika.

(3) Z globo od 200 eurov do 1.200 eurov se kaznuje za prekršek iz prvega odstavka tega člena posameznik.

8. **Prehodne in končna določba**

23. člen

(1) Ne glede na določbe prvega odstavka 6. člena te uredbe je na najožjih in ožjih vodovarstvenih območjih za zajetja Rečica V-1 (VR-1/81) in Rečica V-2 gradnja stanovanjskih stavb iz preglednice 1.1 priloge 3 te uredbe pod zaporedno številko 1 dovoljena in se izda vodno soglasje, če so to funkcionalne zaokrožitve komunalno opremljenih območij ter če gradnja stavb pomeni izkoristek prostih in nezadostno izkoriščenih površin v naseljih in je dovoljena s prostorskim aktom, sprejetim pred uveljavitvijo te uredbe.

(2) Gradnja objektov iz prejšnjega odstavka je dovoljena, če so vsi obstoječi objekti na teh območjih priključeni na urejeno javno kanalizacijo oziroma se komunalna odpadna voda zbira in čisti v skladu s predpisi, ki urejajo emisijo snovi pri odvajanju odpadne vode iz malih komunalnih čistilnih naprav. Gradnja teh objektov je dovoljena tudi, če je javna kanalizacija, ki omogoča tako priključevanje, določena kot naložba v načrtu razvojnih programov občine Šmartno ob Paki in programu opremljanja zemljišč za gradnjo, izdelanem v skladu s predpisi o urejanju prostora, in se v skladu s programom opremljanja gradnja javne kanalizacije zagotovi z ustrezno pogodbo med občino Šmartno ob Paki in investitorjem.

(3) Ne glede na določbe prvega odstavka 6. člena te uredbe je na ožjih vodovarstvenih območjih za zajetja Rečica V-1 (VR-1/81) in Rečica V-2 gradnja nestanovanjskih stavb iz preglednice 1.1 priloge 3 te uredbe, navedenih pod zaporednimi številkami 16, 17, 17a, 18 in 19, dovoljena in se izda vodno soglasje, če gre za gradnjo objektov, ki pomenijo izkoristek prostih in nezadostno izkoriščenih površin znotraj grajenega območja kmetije, če so zagotovljeni zaščitni ukrepi, s katerimi se prepreči negativne vplive na stanje površinskih in podzemnih voda, in če je gradnja dovoljena s prostorskim aktom, sprejetim pred uveljavitvijo te uredbe.

24. člen

(1) Ne glede na določbe prvega odstavka 6. člena te uredbe je na ožjih vodovarstvenih območjih za zajetje Breg (Ločica) in VBP-2/02 (Ločica) gradnja stanovanjskih stavb iz preglednice 1.1 priloge 3 te uredbe pod zaporedno številko 1 dovoljena in se izda vodno soglasje, če so to funkcionalne zaokrožitve komunalno opremljenih območij ter če gradnja stavb pomeni izkoristek prostih in nezadostno izkoriščenih površin v naseljih in je dovoljena s prostorskim aktom, sprejetim pred uveljavitvijo te uredbe.

(2) Gradnja objektov iz prejšnjega odstavka je dovoljena, če so obstoječi objekti na teh območjih priključeni na urejeno javno kanalizacijo oziroma se komunalna odpadna voda zbira in čisti v skladu s predpisi, ki urejajo emisijo snovi pri odvajanju odpadne vode iz malih komunalnih čistilnih naprav. Gradnja teh objektov je dovoljena tudi, če je javna kanalizacija, ki omogoča tako priključevanje, določena kot naložba v načrtu razvojnih programov občine Polzela in programu opremljanja zemljišč za gradnjo, izdelanem v skladu s predpisi o urejanju prostora, in se v skladu s programom opremljanja gradnja javne kanalizacije zagotovi z ustrezno pogodbo med občino Polzela in investitorjem.

(3) Ne glede na določbe prvega odstavka 6. člena te uredbe je na ožjih vodovarstvenih območjih za zajetja Breg (Ločica) in VBP-2/02 (Ločica) gradnja nestanovanjskih stavb iz preglednice 1.1 priloge 3 te uredbe, navedenih pod zaporednimi številkami 16, 17, 17a, 18 in 19, dovoljena in se izda vodno soglasje, če gre za dopolnilno gradnjo objektov, ki pomenijo izkoristek prostih in nezadostno izkoriščenih površin znotraj

grajenega območja kmetije, če so zagotovljeni zaščitni ukrepi, s katerimi se prepreči negativne vplive na stanje površinskih in podzemnih voda in če je gradnja dovoljena s prostorskim aktom, sprejetim pred uveljavitvijo te uredbe.

25. člen

(1) Ne glede na določbe prvega odstavka 6. člena te uredbe je na ožjem vodovarstvenem območju za zajetje Letuš gradnja stanovanjskih stavb iz preglednice 1.1 priloge 3 te uredbe pod zaporedno številko 1 dovoljena in se izda vodno soglasje, če so to funkcionalne zaokrožitve komunalno opremljenih območij ter če gradnja pomeni izkoristek prostih in nezadostno izkoriščenih površin v naseljih in je dovoljena s prostorskim aktom, sprejetim pred uveljavitvijo te uredbe.

(2) Gradnja objektov iz prejšnjega odstavka je dovoljena, če so vsi obstoječi objekti na teh območjih priključeni na urejeno javno kanalizacijo oziroma se komunalna odpadna voda zbira in čisti v skladu s predpisi, ki urejajo emisijo snovi pri odvajanju odpadne vode iz malih komunalnih čistilnih naprav. Gradnja teh objektov je dovoljena tudi, če je javna kanalizacija, ki omogoča tako priključevanje, določena kot naložba v načrtu razvojnih programov občine Braslovče in programu opremljanja zemljišč za gradnjo, izdelanem v skladu s predpisi o urejanju prostora, in se v skladu s programom opremljanja gradnja javne kanalizacije zagotovi z ustrezno pogodbo med občino Braslovče in investitorjem.

(3) Ne glede na določbe prvega odstavka 6. člena te uredbe je na ožjem vodovarstvenem območju za zajetje Letuš gradnja nestanovanjskih stavb iz preglednice 1.1 priloge 3 te uredbe, navedenih pod zaporednimi številkami 16, 17, 17a, 18 in 19, dovoljena in se izda vodno soglasje, če gre za gradnjo objektov, ki pomenijo izkoristek prostih in nezadostno izkoriščenih površin znotraj grajenega območja kmetije, če so zagotovljeni zaščitni ukrepi, s katerimi se prepreči negativne vplive na stanje površinskih in podzemnih voda in če je gradnja dovoljena s prostorskim aktom, sprejetim pred uveljavitvijo te uredbe.

26. člen

Ne glede na določbe prvega odstavka 6. člena te uredbe je na notranjih območjih za zajetja Podvin in PV-1/97 (Podvin) gradnja državne ceste, ureditev lokalnih in dostopnih cest, javnih poti in nivojskega prehoda z nadvozom čez železniško progo Celje–Velenje dovoljena, če je gradnja infrastrukture v skladu z državnim prostorskim načrtom ali občinskim podrobnim prostorskim načrtom in za katerega je narejena celovita presoja vplivov na okolje ter pridobljeno okoljevarstveno soglasje v skladu s predpisi, ki urejajo varstvo okolja. Sprejemljivost vplivov objekta infrastrukture na vodni režim in stanje vodnega telesa ter vplive zaščitnih ukrepov na zmanjšanje tveganja za onesnaženje preverja ministrstvo na podlagi izsledkov analize tveganja za onesnaženje v postopku izdaje mnenja k predlogu državnega prostorskega načrta ali občinskega podrobnega prostorskega načrta.

27. člen

Ne glede na določbe prvega odstavka 6. člena te uredbe je na najožjih vodovarstvenih območjih gradnja lokalnih cest in javnih poti, distribucijskih elektroenergetskih vodov in plinovodov za zemeljski plin ter cevovodov za pitno in odpadno vodo iz preglednice 1.1 priloge 3 te uredbe dovoljena, če gre za komunalno opremljanje zemljišč za obstoječe objekte na teh območjih in se zanjo izda vodno soglasje, če so zagotovljeni zaščitni ukrepi, s katerimi se prepreči negativne vplive na stanje površinskih in podzemnih voda.

28. člen

Ne glede na določbe prvega odstavka 6. člena te uredbe se na notranjih območjih, določenih za zajetje Šmartno ob Paki (RP-2 /2000), nadaljuje postopek sprejemanja državnega prostorskega načrta za državno cesto od priključka Šentrupert na avtocesti A 1 Šentilj–Koper do priključka Velenje jug, pri čemer se gradbeno dovoljenje za gradnjo državne ceste od priključka Šentrupert, na avtocesti A1 Šentilj–Koper, do priključka Velenje jug na območju zajetja Šmartno ob Paki (RP-2 /2000), na odseku med priključkom Podgora in viaduktom Gora Oljka, izda po pridobitvi vodne pravice za rabo vode in po priključitvi javnega vodovodnega sistema na vodovodno omrežje povezovalnega vodovoda Velenje–Šmartno ob Paki ter po izključitvi zajetja Šmartno ob Paki (RP-2/2000) iz javnega vodovodnega sistema.

29. člen

Določbe te uredbe se ne uporabljajo v primerih gradnje objektov in izvedbe gradbenih del, za katere je bilo pred uveljavitvijo te uredbe:

– pridobljeno pravnomočno oziroma dokončno gradbeno dovoljenje,

– izdana informacija o pogojih gradnje, ki lahko vpliva na vodni režim ali stanje voda v postopku za pridobitev vodnega soglasja, ali

– izdano pravnomočno oziroma dokončno vodno soglasje.

30. člen

Gnojilni načrti, izdelani pred uveljavitvijo te uredbe, se lahko uporabljajo do konca obdobja, za katero so bili izdelani.

31. člen

(1) Izvajalci obvezne lokalne javne službe za oskrbo s pitno vodo na vodovarstvenem območju morajo pripraviti načrt za označevanje vodovarstvenega območja v skladu s predpisom, ki ureja kriterije za označevanje vodovarstvenega območja, najpozneje do 31. decembra 2012.

(2) Na podlagi načrta iz prejšnjega odstavka morajo biti območja zajetij in notranja območja označena najpozneje do 30. junija 2013.

32. člen

Postopki združevanja parcel na notranjih območjih iz te uredbe, začeti pred uveljavitvijo te uredbe, se dokončajo v skladu z dosedanjimi predpisi.

33. člen

Določbe prve alineje 11. člena, 12. člena, prvega odstavka 14. člena in 15. člena te uredbe se začnejo uporabljati 1. januarja 2012.

34. člen

Ta uredba začne veljati naslednji dan po objavi v Uradnem listu Republike Slovenije.

Št. 00719-58/2011
Ljubljana, dne 1. decembra 2011
EVA 2011-2511-0076

Vlada Republike Slovenije

mag. Mitja Gaspari l.r.
Minister

PRILOGA 1:

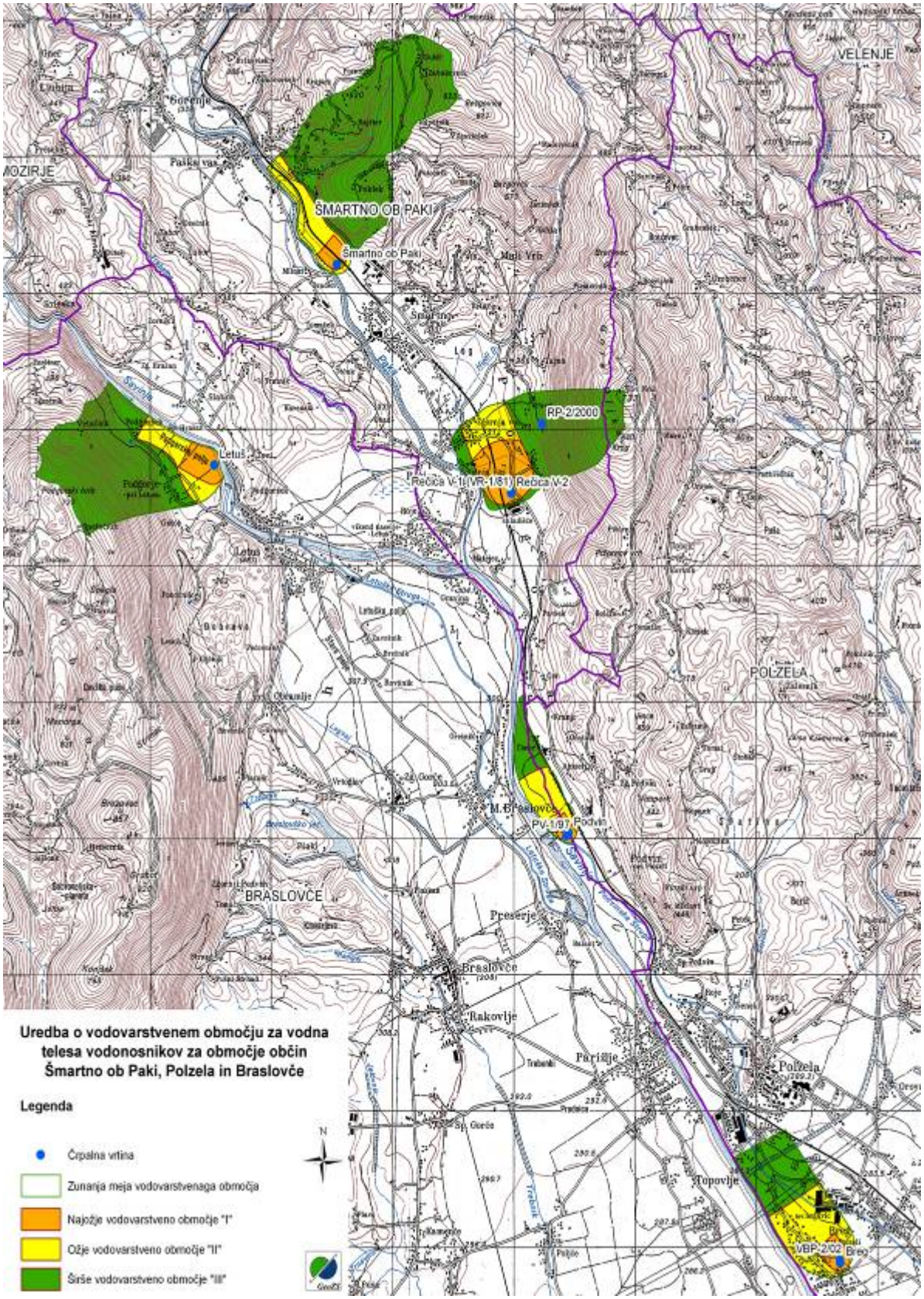
VELENJE
ŠMARTNO OB PAKI
Šmartno ob Paki
RP-2/2000
Letuš
Rečica V-1
VR-1/81
Rečica V-2
POLZELA
M.Braslovče
PV-1/97
BRASLOVČE
Preserje
Braslovče
Rakovlje
Parižje
Polzela
Topovlje
VBP-2/02
Uredba o vodovarstvenem območju za vodna telesa vodonosnikov za območje občin Šmartno ob Paki, Polzela in Braslovče
Legenda
Črpalna vrtina
Zunanja meja vodovarstvenaga območja
Najožje vodovarstveno območje "I"
Ožje vodovarstveno območje "II"
Širše vodovarstveno območje "III"
N

PRILOGA 2:

OBMOČJE ZAJETJA

IME: Breg
Šifra katastrske občine: 992 Polzela
Parcela:
Del parcele: 326/312

IME: Letuš
Šifra katastrske občine: 984 Letuš
Parcela:
Del parcele: 1265/2

IME: Podvin
Šifra katastrske občine: 983 Male Braslovče
Parcela:
Del parcele: 575/10

IME: PV-1/97
Šifra katastrske občine: 983 Male Braslovče
Parcela:
Del parcele: 575/9

IME: Rečica V-1(VR-1/81), Rečica V-2
Šifra katastrske občine: 973 Rečica ob Paki
Parcela:
Del parcele: 531/2

IME: RP-2/2000
Šifra katastrske občine: 973 Rečica ob Paki
Parcela:
Del parcele: 1/130

IME: Šmartno ob Paki
Šifra katastrske občine: 972 Šmartno ob Paki
Parcela:
Del parcele: 4/3

IME: VBP-2/02
Šifra katastrske občine: 992 Polzela
Parcela:
Del parcele: 326/26

NAJOŽJE VODOVARSTVENO OBMOČJE – VVO I

IME: Breg, VBP-2/02
Šifra katastrske občine: 991 Orla vas
Parcela: 329/116, 329/223, 329/388, 329/435, 329/443
Del parcele: 1462, 329/115, 329/115, 329/116, 329/118, 329/204, 329/364, 329/439, 329/442, 329/450, 329/51, 329/54, 329/55, 329/56, 612/59

Šifra katastrske občine: 992 Polzela
Parcela: *730, 326/213, 326/23, 326/24, 326/256, 326/258, 326/259, 326/27, 326/311, 326/313, 326/387, 326/414, 928/178, 928/180
Del parcele: 326/26, 326/50, 326/51, 326/52, 326/53, 326/54, 326/55, 326/56, 326/57, 326/58, 326/59, 326/83, 326/84, 326/85, 326/312, 928/146, 928/152, 928/153, 928/154, 928/157, 928/158, 928/177, 928/179

IME: Letuš
Šifra katastrske občine: 984 Letuš
Parcela: 1251, 1253/1, 1256, 1257, 1259/1, 1259/2, 1260, 1262, 1263, 1264, 1265/1, 1265/2, 1267, 1268, 1269, 1270, 1271, 1272, 1273, 1274, 1275
Del parcele: 1240, 1241, 1243, 1244, 1250, 1253/2, 1254, 1254, 1265/2, 1276, 1277, 1278, 1279, 1307, 1310, 1311/1, 1311/2, 1312, 1313, 1315, 1316, 1361, 1378/1

IME: Podvin, PV-1/97
Šifra katastrske občine: 982 Podvin
Parcela: 335, 642/1
Del parcele: 331/1, 332/2, 334/1, 336/1, 336/5, 642/1

Šifra katastrske občine: 983 Male Braslovče
Parcela: 575/1, 575/10, 575/6, 575/8, 654/10
Del parcele: 575/1, 575/2, 575/5, 575/7, 575/8, 575/9, 575/10, 654/45, 654/57

IME: Rečica V-1(VR-1/81), Rečica V-2, RP-2/2000
Šifra katastrske občine: 973 Rečica ob Paki
Parcela: 208/2, 210, 212, 214, 217/1, 217/2, 217/3, 218, 221, 222, 225/1, 226, 227, 249/1, 249/3, 250/3, 529, 530, 531/1, 531/2, 532, 533, 564, 567, 568/1, 568/2, 569/1, 569/3, 569/4, 570, 571/1, 571/2, 572/1, 572/2, 572/3, 572/4, 572/5, 573, 574/1, 574/2, 575, 576, 577/1, 577/2, 577/3, 578/1, 578/2, 578/3, 579, 580, 582, 583, 584, 585/1, 586/1, 586/2, 586/3, 587, 588/1, 588/2, 588/3, 589/1, 589/2, 589/3, 593/1, 593/2, 593/3, 629/2, 630, 631, 632, 633, 634/1, 634/2, 634/3, 635/1, 635/2, 635/3, 635/4, 636, 638, 639/1, 639/2, 640, 641, 642, 644, 645/4
Del parcele: 206/1, 206/2, 207, 208/1, 210, 213/1, 213/2, 225/2, 225/3, 228/1, 228/2, 247/2, 249/2, 250/3, 250/4, 255, 259, 262, 265, 268, 271, 274, 277, 283, 286, 525/1, 528, 534, 536/2, 536/6, 539, 561/1, 562, 563/1, 565, 590, 591, 592, 594/1, 594/2, 594/3, 615, 616, 618, 619, 620, 626, 628/1, 628/2, 629/1, 629/3, 643/1, 645/1, 645/2, 645/3, 952/1, 952/2, 956/2, 957, 965, 967

IME: Šmartno ob Paki
Šifra katastrske občine: 970 Gavce
Parcela:
Del parcele: 231/4, 31, 33/16, 33/4, 33/6, 34/2, 461/2, 462

Šifra katastrske občine: 971 Paška vas
Parcela:
Del parcele: 570/5, 809/8, 809/9

Šifra katastrske občine: 972 Šmartno ob Paki
Parcela:
Del parcele: 11/1, 14, 3/1, 3/2, 3/3, 4/1, 4/2, 4/3, 5/1, 5/2, 745/1, 745/2, 760/1, 760/2, 760/6, 761/1, 761/4, 8/1, 8/10, 8/6, 8/7, 8/8

OŽJE VODOVARSTVENO OBMOČJE – VVO II

IME: Breg, VBP-2/02
Šifra katastrske občine: 988 Spodnje Gorče
Parcela: 962/43, 962/44, 962/45, 962/46, 962/47, 962/48, 962/49, 962/51
Del parcele: 961/1, 962/38, 962/41, 962/42, 967

Šifra katastrske občine: 991 Orla vas
Parcela: *134, *147, *152, 1469, 329/115, 329/116, 329/138, 329/139, 329/151, 329/174, 329/222, 329/238, 329/239, 329/240, 329/260, 329/364, 329/370, 329/438, 329/440, 329/441, 329/449, 329/50, 611/1, 611/10, 611/11, 611/12, 611/13, 611/14, 611/16, 611/17, 611/19, 611/2, 611/20, 611/21, 611/22, 611/3, 611/4, 611/5, 611/6, 611/7, 611/8, 611/9, 612/1, 612/10, 612/11, 612/12, 612/13, 612/14, 612/15, 612/16, 612/17, 612/18, 612/19, 612/20, 612/24, 612/25, 612/26, 612/27, 612/28, 612/29, 612/3, 612/31, 612/33, 612/34, 612/35, 612/36, 612/37, 612/38, 612/39, 612/4, 612/40, 612/41, 612/42, 612/44, 612/45, 612/46, 612/49, 612/52, 612/53, 612/54, 612/55, 612/56, 612/57,

612/58, 612/6, 612/60, 612/61, 612/8, 613/1, 613/2, 613/5, 613/6, 613/7, 613/8, 614/2, 614/3, 615/3, 616/1, 616/3, 617/5
Del parcele: *182, 329/115, 329/116, 329/118, 329/140, 329/140, 329/149, 329/159, 329/204, 329/227, 329/228, 329/232, 329/238, 329/347, 329/348, 329/364, 329/439, 329/442, 329/450, 329/50, 329/51, 329/54, 329/55, 329/56, 593, 612/40, 612/44, 612/59, 612/7, 613/4, 614/1, 614/4, 615/1, 617/4, 617/5, 617/6, 670

Šifra katastrske občine: 992 Polzela
Parcela: *575, *768, 1122/1, 1125/117, 1125/118, 1125/119, 1125/120, 1125/121, 1125/122, 1125/123, 1125/124, 1125/125, 1125/126, 1125/129, 1125/132, 1125/134, 1125/135, 1125/136, 1125/137, 1125/138, 1125/139, 1125/140, 1125/141, 1125/142, 1125/143, 1125/144, 1125/145, 1125/146, 1125/147, 1125/148, 1125/149, 1125/150, 1125/151, 1125/152, 1125/153, 1125/169, 1125/172, 1125/173, 1125/174, 1125/176, 1125/177, 1125/178, 1125/184, 1125/185, 1125/187, 1125/188, 1125/189, 1125/190, 1125/191, 1125/193, 1125/194, 1125/195, 1125/196, 1125/197, 1125/198, 1125/199, 1125/224, 1125/230, 1125/231, 1125/232, 1125/233, 1125/234, 1125/245, 1125/246, 1125/247, 1125/248, 1125/249, 1125/250, 1125/251, 1125/252, 1125/253, 1125/254, 1125/255, 1125/256, 1125/257, 1125/258, 1125/259, 1132, 1162/1, 1162/2, 1162/3, 1162/4, 306/14, 306/15, 306/17, 306/22, 306/24, 306/25, 306/26, 306/33, 306/38, 306/48, 306/50, 326/207, 326/50, 326/51, 326/52, 326/53, 326/54, 326/55, 326/83, 326/84, 326/85, 928/120, 928/121, 928/122, 928/123, 928/124, 928/125, 928/126, 928/127, 928/128, 928/129, 928/130, 928/131, 928/132, 928/133, 928/137, 928/138, 928/140, 928/141, 928/142, 928/143, 928/144, 928/145, 928/150, 928/151, 928/155
Del parcele: 1122/1, 1122/1, 1125/116, 1163, 1165/1, 306/13, 306/17, 306/18, 306/19, 306/20, 306/24, 306/26, 306/32, 306/40, 306/48, 306/49, 326/151, 326/152, 326/153, 326/157, 326/160, 326/161, 326/314, 326/337, 326/50, 326/51, 326/52, 326/53, 326/54, 326/55, 326/56, 326/56, 326/57, 326/57, 326/58, 326/59, 326/83, 326/84, 326/85, 928/115, 928/116, 928/117, 928/118, 928/119, 928/135, 928/146, 928/150, 928/152, 928/153, 928/154, 928/157, 928/158, 928/167, 928/177, 928/179, 928/183, 928/184, 928/185, 928/91

IME: Letuš
Šifra katastrske občine: 984 Letuš
Parcela: *84, 1233, 1238, 1239/2, 1280, 1308, 1309, 1314, 1318, 1319/1, 1319/2, 1320, 1321, 1322/1, 1322/2, 1323, 1324, 1325, 1326, 1333
Del parcele: 1223, 1226, 1228, 1229/2, 1230, 1231/1, 1232, 1234, 1235, 1236, 1237, 1239/1, 1240, 1241, 1243, 1244, 1245/1, 1245/2, 1250, 1253/2, 1254, 1276, 1277, 1278, 1279, 1281, 1287, 1288, 1289/1, 1289/2, 1304, 1305, 1306, 1307, 1310, 1311/1, 1311/2, 1312, 1313, 1315, 1316, 1327, 1328, 1329, 1330, 1331, 1332, 1335, 1352, 1361, 1362, 1363, 1378/1

IME: Podvin, PV-1/97
Šifra katastrske občine: 982 Podvin
Parcela: 334/2, 385, 386, 387, 388, 389, 390/5
Del parcele: 331/1, 332/2, 334/1, 336/1, 336/2, 336/5, 337, 340, 390/1, 390/2, 390/3, 391/1, 391/2, 392/1, 634, 643

Šifra katastrske občine: 983 Male Braslovče
Parcela: 450/12, 450/13, 450/14, 450/15, 450/16, 450/17, 450/18, 450/19, 450/26, 450/27, 450/28, 450/29, 450/37, 450/38, 450/39, 450/40, 450/41, 450/45, 450/46, 575/4, 655
Del parcele: 450/10, 450/11, 450/25, 450/33, 450/34, 450/35, 450/36, 450/9, 575/1, 575/2, 575/5, 575/8, 654/1, 654/45, 655

IME: Rečica V-1(VR-1/81), Rečica V-2, RP-2/2000
Šifra katastrske občine: 973 Rečica ob Paki
Parcela: 115/2, 115/3, 126/1, 126/2, 126/4, 128, 156, 157, 158/1, 158/2, 159, 160/1, 160/2, 161, 164, 165/1, 165/2, 165/3, 165/4, 165/5, 165/6, 166/1, 166/2, 167/1, 167/2, 168/1, 168/2, 170/1, 173, 174, 175/1, 175/2, 179/1, 179/2, 180, 182/1, 182/2, 185, 186, 188, 191/1, 191/2, 192/1, 192/2, 193/1, 193/2, 194/1, 194/2, 195, 196, 199/1, 199/2, 200/1, 200/2, 202, 203, 204, 205, 595, 596, 597, 600/1, 600/2, 600/3, 600/4, 601/1, 601/2, 601/3, 601/4, 602/1, 602/2, 602/3, 602/4, 603, 604/1, 604/2, 604/3, 605/1, 605/2, 605/3, 606/1, 606/2, 606/3, 607/1, 607/2, 607/3, 607/4, 609, 610/1, 610/2, 610/3, 885/4, 887/2, 890/2, 893/1, 893/2, 895, 896, 951/12, 952/4
Del parcele: 115/1, 124/1, 124/3, 125/2, 126/3, 127, 130/1, 130/2, 154/2, 155, 163/2, 165/1, 165/6, 206/1, 206/2, 207, 208/1, 210, 213/1, 213/2, 228/1, 228/2, 228/3, 230, 590, 591, 592, 594/1, 594/2,

594/3, 608/1, 609, 610/1, 610/3, 615, 616, 618, 619, 620, 885/3, 885/4, 885/4, 887/2, 890/2, 890/6, 891/1, 893/1, 893/3, 895, 951/1, 951/11, 952/1, 955, 956/2, 965, 967, 968, 970

IME: Šmartno ob Paki
Šifra katastrske občine: 970 Gavce
Parcela: 226, 228/1, 228/2, 228/3, 228/5, 229, 231/10, 231/11, 231/12, 231/3, 231/5, 231/6, 231/7, 231/8, 231/9, 232, 233/1, 233/2, 233/4, 233/5, 235, 236/1, 236/3, 33/10, 33/11, 33/12, 33/13, 33/5, 33/7, 33/8, 33/9, 34/3, 35/8, 35/9, 36/1, 36/3, 38/2, 38/3, 39/8, 462
Del parcele: 222, 231/4, 234, 236/2, 237, 31, 33/16, 33/4, 33/6, 34/2, 35/1, 36/3, 38/1, 38/4, 39/4, 39/5, 39/6, 39/7, 451/2, 454/8, 461/2, 462

Šifra katastrske občine: 971 Paška vas
Parcela: 570/6
Del parcele: 570/5, 809/8, 809/9

Šifra katastrske občine: 972 Šmartno ob Paki
Parcela: 1/4, 1/5, 6/1, 6/2, 6/3, 6/4, 6/5
Del parcele: 1/1, 1/2, 1/3, 11/1, 14, 2, 3/1, 3/2, 3/3, 4/1, 4/2, 5/1, 5/2, 745/1, 745/2, 755/1, 760/1, 760/2, 760/6, 761/1, 761/4, 8/1, 8/10, 8/6, 8/7, 8/8

ŠIRŠE VODOVARSTVENO OBMOČJE – VVO III

IME: Breg, VBP-2/02
Šifra katastrske občine: 988 Spodnje Gorče
Parcela: *249, *251, 961/1, 962/10, 962/11, 962/12, 962/13, 962/14, 962/15, 962/16, 962/17, 962/18, 962/19, 962/20, 962/21, 962/22, 962/23, 962/24, 962/25, 962/26, 962/27, 962/28, 962/29, 962/30, 962/31, 962/32, 962/33, 962/34, 962/35, 962/36, 962/37, 962/39, 962/40, 962/41, 962/50, 962/52, 962/53, 962/9, 966, 968
Del parcele: 961/1, 961/1, 962/38, 962/41, 962/42, 962/7, 962/8, 967

Šifra katastrske občine: 991 Orla vas
Parcela:
Del parcele: 329/140

Šifra katastrske občine: 992 Polzela
Parcela: *415, *427, *482, *503, *579, *595, *648, *649, *689, 1122/3, 1122/4, 1125/100, 1125/101, 1125/102, 1125/103, 1125/104, 1125/105, 1125/106, 1125/107, 1125/108, 1125/109, 1125/110, 1125/111, 1125/112, 1125/113, 1125/114, 1125/115, 1125/116, 1125/160, 1125/170, 1125/171, 1125/236, 1125/237, 1125/238, 1125/57, 1125/59, 1125/60, 1125/61, 1125/67, 1125/68, 1125/69, 1125/70, 1125/71, 1125/72, 1125/73, 1125/74, 1125/75, 1125/76, 1125/77, 1125/78, 1125/79, 1125/80, 1125/81, 1125/82, 1125/83, 1125/84, 1125/85, 1125/86, 1125/87, 1125/88, 1125/89, 1125/90, 1125/91, 1125/92, 1125/93, 1125/94, 1125/95, 1125/96, 1125/97, 1125/98, 1125/99, 1133/6, 1158/5, 1160, 1161, 1164, 1166/1, 1166/2, 1175, 306/10, 306/11, 306/12, 306/19, 306/2, 306/29, 306/3, 306/30, 306/31, 306/34, 306/35, 306/4, 306/5, 306/51, 306/6, 306/7, 306/8, 306/9, 885/3, 885/4, 897/6, 899/1, 899/3, 900/1, 900/11, 900/14, 900/15, 900/16, 900/17, 900/20, 900/21, 900/22, 900/23, 900/24, 900/25, 900/26, 900/3, 900/5, 900/6, 900/7, 900/8, 901/1, 901/3, 901/5, 901/6, 901/7, 901/8, 902/2, 902/3, 902/4, 905, 906, 907/1, 907/10, 907/11, 907/2, 907/3, 907/4, 907/5, 907/6, 907/7, 907/8, 907/9, 908/2, 908/3, 908/4, 909/2, 928/1, 928/104, 928/105, 928/109, 928/110, 928/111, 928/112, 928/113, 928/114, 928/13, 928/14, 928/15, 928/16, 928/162, 928/163, 928/165, 928/166, 928/169, 928/17, 928/170, 928/171, 928/174, 928/18, 928/182, 928/19, 928/20, 928/21, 928/22, 928/24, 928/25, 928/26, 928/27, 928/28, 928/30, 928/31, 928/32, 928/33, 928/34, 928/35, 928/36, 928/37, 928/38, 928/39, 928/40, 928/41, 928/42, 928/43, 928/44, 928/45, 928/46, 928/47, 928/48, 928/49, 928/50, 928/51, 928/52, 928/57, 928/58, 928/59, 928/60, 928/63, 928/64, 928/65
Del parcele: *345, *393, *410/1, *410/2, *748, 1114/1, 1114/4, 1122/1, 1125/116, 1125/235, 1125/55, 1125/56, 1125/57, 1125/58, 1125/65, 1125/66, 1133/1, 1133/7, 1133/8, 1133/9, 1158/3, 1158/4, 1163, 1165/1, 1165/2, 1174, 306/1, 306/13, 306/17, 306/18, 306/19, 306/32, 306/36, 885/6, 887, 896/1, 896/7, 897/3, 897/6, 899/4, 899/5, 900/12, 900/13, 900/2, 900/27, 900/3, 900/9, 901/2, 902/1, 903, 904, 909/1, 910, 912/1, 912/2, 912/6, 928/10, 928/11, 928/115, 928/116, 928/117, 928/118, 928/119,

928/12, 928/167, 928/173, 928/175, 928/182, 928/29, 928/53, 928/54, 928/56, 928/61, 928/62, 928/66, 928/68, 928/72, 928/73, 928/74, 928/75, 928/79, 928/9

IME: Letuš
Šifra katastrske občine: 984 Letuš
Parcela: *115, *116, *117, *123, *124, *125, *188, *200, *52, *65, *66, *67, *68/1, *68/2, *69/1, *70/1, *70/2, *71/1, *93, 1023, 1024, 1025, 1026, 1027, 1032, 1043/1, 1043/3, 1044, 1045, 1046, 1047, 1048, 1049, 1050, 1051, 1052, 1053, 1054, 1055, 1056/1, 1056/2, 1057, 1058, 1059/1, 1059/2, 1060, 1061, 1062, 1064, 1065, 1066, 1067, 1229/1, 1231/1, 1231/2, 1282, 1283, 1284, 1285, 1286, 1287, 1290, 1291, 1292/1, 1292/2, 1293, 1294, 1295, 1296, 1297, 1298, 1299, 1300, 1301, 1302, 1303, 1334/1, 1334/2, 1334/3, 1337, 1338, 1340/1, 1340/2, 1341, 1342, 1343, 1344, 1345, 1347, 1348, 1349, 1350, 1351, 1375/4
Del parcele: *127, 1022, 1028, 1031, 1033, 1034, 1036, 1037, 1039, 1041, 1043/2, 1068, 1225, 1226, 1227/3, 1228, 1229/2, 1230, 1231/1, 1232, 1281, 1287, 1288, 1289/1, 1289/2, 1304, 1305, 1306, 1327, 1328, 1329, 1330, 1331, 1332, 1335, 1336, 1352, 1353, 1362, 1363, 1378/1
Šifra katastrske občine: 985 Dobrovlje
Parcela: *126, 604, 605, 606/2, 607, 610
Del parcele: 600, 602/1, 602/2, 603, 606/1, 609, 613/2, 613/3, 684/3

IME: Podvin, PV-1/97
Šifra katastrske občine: 973 Rečica ob Paki
Parcela:
Del parcele: 402/4, 965

Šifra katastrske občine: 982 Podvin
Parcela: 394/1, 394/2, 394/3, 394/5, 394/6, 409/12, 409/13, 409/3, 409/5, 409/6, 409/7
Del parcele: 390/1, 391/2, 394/4, 396, 409/11, 409/8, 409/9, 643

Šifra katastrske občine: 983 Male Braslovče
Parcela: 450/1, 450/2, 450/20, 450/21, 450/22, 450/23, 450/24, 450/3, 450/30, 450/31, 450/32, 450/4, 450/43, 450/44, 450/5, 450/6, 450/7
Del parcele: 450/10, 450/11, 450/25, 450/33, 450/42, 450/8, 450/9, 654/1, 654/5, 654/9, 655, 658

IME: Rečica V-1(VR-1/81), Rečica V-2, RP-2/2000
Šifra katastrske občine: 969 Veliki vrh
Parcela:
Del parcele: 546/2

Šifra katastrske občine: 970 Gavce
Parcela:
Del parcele: 455/1, 457, 463

Šifra katastrske občine: 973 Rečica ob Paki
Parcela: 1/124, 1/126, 1/131, 1/28, 1/29, 1/30, 1/31, 1/81, 1/82, 1/85, 1/86, 1/87, 1/88, 1/89, 133, 134/1, 134/3, 140, 141/1, 141/2, 141/3, 141/4, 141/5, 142, 143, 145, 146, 148, 149/1, 149/2, 150, 152, 153/1, 153/2, 154/1, 231, 233/2, 234, 235, 236/10, 236/11, 236/12, 236/13, 236/14, 236/15, 236/3, 236/4, 236/5, 236/8, 236/9, 237/2, 239/2, 241/3, 241/4, 241/5, 242/1, 242/2, 243/1, 243/2, 243/3, 245, 246/1, 246/2, 247/1, 247/2, 247/3, 248, 250/1, 250/2, 250/5, 251, 253, 254/1, 254/2, 260, 266, 267, 279/1, 608/2, 611/4, 612, 613/1, 613/2, 614/1, 614/2, 614/4, 614/5, 621/2, 622/1, 622/3, 622/4, 622/5, 622/6, 622/7, 622/8, 623, 624/1, 624/2, 624/3, 625, 627, 643/2, 66/5, 886/1, 886/3, 887/1, 887/3, 890/1, 890/3, 890/4, 890/5, 891/2, 891/3, 891/4, 891/5, 891/6, 891/7, 892, 893/3, 959/2
Del parcele: 1/1, 1/127, 1/128, 1/20, 1/80, 1/90, 1/91, 1/130, 130/2, 132, 134/2, 134/3, 137/1, 137/2, 139/1, 139/2, 154/2, 155, 225/2, 225/3, 228/1, 228/3, 230, 247/2, 249/2, 250/3, 250/4, 255, 259, 262, 265, 268, 271, 274, 277, 279/1, 279/2, 280, 283, 286, 289, 525/1, 528, 534, 536/1, 536/2, 536/5, 536/6, 539, 541, 558, 559, 561/1, 562, 563/1, 563/2, 565, 608/1, 609, 610/1, 610/3, 612, 615, 620, 621/1, 622/2, 622/7, 626, 628/1, 628/2, 629/1, 629/3, 643/1, 645/1, 645/1, 645/2, 645/3, 66/1, 66/4, 885/1, 885/3, 885/4, 885/5, 886/1, 886/3, 887/2, 890/2, 890/6, 891/1, 893/1, 893/3, 895, 951/11, 951/2, 952/1, 952/2, 955, 956/2, 957, 960/1, 961/3, 965

Šifra katastrske občine: 981 Dobrič
Parcela: 190/2
Del parcele: 189, 190/1, 190/2, 191/1, 192/12, 867

IME: Šmartno ob Paki
Šifra katastrske občine: 969 Veliki vrh
Parcela: 208/3, 211/3, 212/1, 212/2, 212/3, 225/4, 225/5, 225/6, 225/9, 231, 232/1, 232/2, 233, 234, 235, 236, 237, 238/1, 238/2, 238/3, 238/4, 239/1, 240, 241/1, 241/2, 243, 244/1, 244/2, 244/3, 245, 246, 247, 248, 249/1, 250, 252, 254, 255, 256/1, 256/2, 256/3, 257, 258, 259/1, 259/2, 259/3, 259/4, 259/5, 259/6, 260, 261/1, 261/2, 262, 263/2, 263/3, 263/4, 263/5, 264, 265/2, 265/4, 265/5, 265/6, 267, 268, 269, 272, 273, 274, 275, 276/1, 276/2, 277, 279, 281/2, 282, 283/1, 283/2, 284/1, 284/2, 285, 286, 287, 288, 289, 290, 291, 292, 294, 295, 296, 297/1, 297/2, 302/1, 302/2, 302/3, 305, 306, 307/1, 307/2, 308/1, 308/2, 310/3, 314/1, 314/2, 315/1, 317, 318/1, 318/2, 320, 321/2, 321/3, 321/4, 321/5, 328, 330, 331/2, 331/3, 331/4, 331/5, 342/2, 352/2, 546/3, 547/1, 548/2, 549/1
Del parcele: 140/3, 146/1, 208/3, 208/4, 211/2, 211/4, 222/1, 222/2, 222/4, 225/1, 225/3, 226, 227/1, 227/2, 227/3, 229, 230, 239/2, 300, 310/2, 311, 316, 319, 321/1, 321/6, 321/7, 328, 331/1, 331/3, 332, 341/2, 341/3, 342/2, 343, 344, 346, 348/1, 348/2, 352/1, 355/7, 355/8, 541, 547/4, 548/1, 549/1

Šifra katastrske občine: 970 Gavce
Parcela: 118/2, 118/3, 123/2, 124, 125, 126, 127, 129/2, 129/3, 129/4, 131/1, 131/2, 131/3, 131/4, 131/5, 133/1, 133/2, 133/3, 133/4, 133/5, 134/1, 134/2, 134/3, 134/4, 134/5, 134/6, 135/1, 135/2, 135/3, 136/2, 136/3, 136/4, 137, 138, 139/1, 139/2, 140, 144/1, 144/4, 144/5, 144/6, 144/7, 145/1, 145/2, 148, 149, 150, 151, 152/1, 152/2, 153/1, 153/2, 156, 157, 158, 160, 161, 162/1, 162/2, 165, 166/1, 166/2, 167, 168, 169/1, 169/2, 170, 171/1, 171/2, 171/3, 173/1, 173/10, 173/11, 173/2, 173/3, 173/4, 173/5, 173/6, 173/7, 173/8, 173/9, 174, 175/1, 175/3, 176, 177, 178, 179, 180/1, 180/2, 180/3, 180/4, 180/5, 180/6, 181, 182, 183/1, 183/2, 184/1, 184/2, 185/1, 185/2, 186, 187/1, 187/2, 187/3, 187/4, 187/5, 188, 189, 190/1, 190/10, 190/11, 190/12, 190/2, 190/3, 190/4, 190/5, 190/6, 190/7, 190/8, 190/9, 191/1, 191/2, 192, 193, 194, 195, 196, 197, 198, 200, 201, 202, 203, 204, 205/1, 205/2, 205/3, 206/1, 206/2, 206/3, 206/4, 206/5, 206/6, 207/1, 207/10, 207/11, 207/12, 207/2, 207/3, 207/4, 207/5, 207/6, 207/7, 207/8, 207/9, 208/1, 208/2, 211, 212, 213/1, 213/2, 213/3, 213/4, 213/5, 213/7, 213/8, 214/1, 214/2, 214/3, 215, 218/1, 218/2, 218/3, 218/4, 218/5, 218/6, 219/1, 219/2, 221, 222, 223, 227, 233/3, 239, 240/1, 240/2, 241/1, 241/2, 242/2, 243/1, 243/2, 243/3, 243/4, 244, 245, 246/1, 246/10, 246/11, 246/12, 246/2, 246/3, 246/4, 246/5, 246/6, 246/7, 246/8, 246/9, 247/1, 247/5, 247/7, 248/1, 248/2, 248/3, 248/4, 248/5, 248/6, 248/7, 249, 250, 251, 252, 254/1, 254/2, 254/3, 261, 262, 263, 308/1, 329/2, 332, 333, 335, 336, 338, 339, 340, 341, 342, 345/1, 345/2, 347, 35/1, 351, 352, 353, 354, 355, 356/1, 356/2, 358/1, 358/2, 358/3, 358/4, 359, 362/2, 363, 364/1, 364/2, 364/3, 365, 366, 369, 37/2, 37/3, 370/1, 370/2, 371, 372/1, 372/2, 375/1, 375/2, 378/1, 378/2, 378/3, 379, 381, 382, 383/1, 383/2, 383/3, 385, 386, 387, 388/1, 388/2, 389, 390/1, 390/2, 390/3, 390/4, 391/2, 391/3, 391/4, 392, 393, 394, 395/1, 395/2, 395/3, 396, 397/1, 397/3, 399, 40/1, 40/2, 40/3, 402, 403/1, 403/2, 404/1, 404/2, 405/2, 41/1, 41/2, 41/4, 41/5, 41/6, 41/7, 417/1, 417/2, 42/4, 42/5, 425/2, 425/3, 428, 429/1, 430, 431, 432, 434/1, 435, 436, 437, 440/1, 449/1, 449/2, 454/1, 454/2, 454/3, 454/4, 454/5, 454/6, 454/7, 455/2, 456, 458, 460/1, 460/2, 465, 76/1, 76/3, 78, 82/1, 82/2, 85/1, 85/2, 86/1, 86/2, 86/3, 87/3, 87/4, 87/5, 88, 89, 90/1, 90/2, 90/3, 90/4, 90/5, 91, 92, 93, 94, 95, 96/1, 96/2
Del parcele: 114/1, 114/3, 114/4, 116, 118/2, 118/3, 119/1, 119/5, 123/1, 123/3, 123/4, 124, 144/3, 222, 234, 236/2, 237, 247/2, 247/3, 247/6, 254/1, 256/3, 257, 258, 259, 260, 264, 265, 307, 308/2, 309/1, 328, 329/1, 329/2, 330/1, 330/2, 35/1, 35/5, 36/3, 360, 362/1, 37/1, 37/3, 38/1, 38/4, 39/4, 39/5, 39/6, 39/7, 405/1, 405/2, 405/3, 408/1, 408/2, 41/3, 416, 418/1, 419, 425/1, 425/4, 425/5, 440/2, 443, 444/3, 451/2, 453, 454/8, 457, 459/1, 73, 76/1, 77, 78, 79, 82/1, 83, 84

Šifra katastrske občine: 972 Šmartno ob Paki
Parcela: 744
Del parcele: 1/1, 1/2, 1/3, 11/1, 14, 2, 3/1, 3/2, 3/3, 4/2, 745/1, 755/1

PRILOGA 3:

Preglednica 1.1

CC.Si **	I	STANOVANJSKE STAVBE [1,3]	VVO I	VVO II	VVO III
111	1	Enostanovanjske stavbe	-	-	+
112	2	Večstanovanjske stavbe	-	-	+
113	3	Stanovanjske stavbe za posebne namene	-	-	+

CC.Si	II	NESTANOVANJSKE STAVBE [1,3]	VVO I	VVO II	VVO III
121	1	Gostinske stavbe	-	-	+
122	2	Upravne in pisarniške stavbe	-	-	+
12301	3	Trgovske stavbe	-	-	+
12302	4	Sejemske dvorane, razstavišča	-	-	+
12303	5	Bencinski servisi	-	-	-
12304	6	Stavbe za druge storitvene dejavnosti	-	-	+
1241	7	Postaje, terminali, stavbe za izvajanje elektronskih komunikacij in z njimi povezane stavbe	-	-	pd[9]
1242	8	Garažne stavbe	-	-	pd
1251	9	Industrijske stavbe	-	-	-
1252	10	Rezervoarji, silosi in skladišča, razen rezervoarjev za zemeljski plin ter silosov in skladišč nenevarnih snovi	-	-	-
	10a	Silosi in skladišča nenevarnih snovi	-	-	pd
	10b	Rezervoarji za zemeljski plin	-	-	-
1261	11	Stavbe za kulturo in razvedrilo	-	-	+
1262	12	Muzeji in knjižnice	-	-	+
1263	13	Stavbe za izobraževanje in znanstveno-raziskovalno delo	-	-	pd
1264	14	Stavbe za zdravstvo	-	-	pd
1265	15	Športne dvorane	-	-	+
12711	16	Stavbe za rastlinsko pridelavo, vključno z rastlinjaki, ki niso uvrščeni med nezahtevne ali enostavne objekte	-	-	pd
12712	17	Stavbe za rejo živali (do 5 glav velike živine)	-	-	pd
	17a	Stavbe za rejo živali (več kot 5 glav velike živine)	-	-	pp
12713	18	Stavbe za spravilo pridelka	-	-	pd
12714	19	Druge nestanovanjske kmetijske stavbe	-	-	pd
12721	20	Stavbe za opravljanje verskih obredov	-	-	+
12722	21	Pokopališke stavbe in spremljajoči objekti	-	-	pd
12730	22	Kulturni spomeniki	+	+	+
12740	23	Druge nestanovanjske stavbe, ki niso uvrščene drugje	-	-	+

CC.Si	III	OBJEKTI PROMETNE INFRASTRUKTURE [1,3]	VVO I	VVO II	VVO III
21110	1	Avtoceste, hitre ceste, glavne ceste in regionalne ceste	-	-	pip[2]
21120	2	Lokalne ceste in javne poti, nekategorizirane ceste in gozdne ceste	-	pd	+
21210	4	Glavne in regionalne železnice	-	-	pip
21220	5	Mestne železnice	-	-	-
21311	6	Letališke steze in ploščadi razen helikopterskega letališča nad terenom na delu zgradbe	-	-	-
	6a	Helikoptersko letališče nad terenom na delu stavbe	-	-	pp[8]
21312	7	Letalski navigacijski objekti	-	+	+
21410	8	Mostovi in viadukti	-	-	pd

21420	9	Predori in podhodi	-	-	pd
21510	10	Pristanišča in plovne poti	-	-	-
21520	11	Pregrade in jezovi	-	-	pd
21530	12	Dovodni in odvodni kanali ter osuševalni sistemi, razen namakalnih sistemov	-	-	+
	12a	Namakalni sistemi	-	pp[21]	pp[21]

CC.Si	**IV**	**CEVOVODI, KOMUNIKACIJSKA OMREŽJA IN ENERGETSKI VODI [1,3]**	**VVO I**	**VVO II**	**VVO III**
22110	1	Naftovodi in prenosni (transportni) plinovodi, razen za zemeljski plin	-	-	-
	1a	Prenosni plinovodi za zemeljski plin	-	-	-
22121	2	Prenosni vodovodi	-	pd	pd
22122	3	Objekti za črpanje, filtriranje in zajem vode	-	-	pd
22130	4	Prenosna komunikacijska omrežja	-	-	+
22140	5	Prenosni elektroenergetski vodi	-	-	+
22210	6	Distribucijski plinovodi, razen za zemeljski plin	-	-	-
	6a	Distribucijski plinovodi za zemeljski plin	-	-	pd
22221	7	Distribucijski cevovodi za pitno in tehnološko vodo	pd	+	+
22222	8	Distribucijski cevovodi za toplo vodo, paro in stisnjeni zrak	-	-	+
22223	9	Vodni stolpi, vodnjaki in hidranti	pd	+	+
22231	10	Cevovodi za odpadno vodo[24]	-[16,6]	pd[6,7]	pd[6,7]
	10a	Iztok ali iztočni objekt za odvajanje industrijske odpadne vode na površje tal ali s ponikanjem v tla	-	-	-[12]
	10 b	Iztok ali iztočni objekt za odvajanje komunalne odpadne vode na površje tal ali s ponikanjem v tla	-	pd[22]	pd[22]
	10 c	Iztok ali iztočni objekt za odvajanje padavinske odpadne vode z utrjenih, tlakovanih ali z drugim materialom prekritih površin na površje tal ali s ponikanjem v tla čez lovilnik olj	-	pd[20]	pd[20]
	10 d	Iztok ali iztočni objekt za odvajanje odpadne vode neposredno v površinsko vodo	-	pd[15]	pd[15]
	10 e	Iztok ali iztočni objekt za odvajanje padavinske vode s strešnih površin na površje tal ali s ponikanjem v tla	-	pd[20]	+[20]
22232	11	Čistilne naprave za industrijske ali komunalne odpadne vode ali skupne čistilne naprave oziroma nadgradnje ali posodobitve obstoječih, kadar gradnja in izvedba gradbenih del dosega ali presega pragove, določene s predpisi o vrstah posegov v okolje, za katere je treba izvesti presojo vplivov na okolje in je presoja vplivov na okolje obvezna.	-	-	pip
	11 a	Čistilne naprave za industrijske ali komunalne odpadne vode ali skupne čistilne naprave oziroma nadgradnje ali posodobitve obstoječih, kadar gradnja in izvedba gradbenih del ne dosega pragov, določenih po predpisih o vrstah posegov v okolje, za katere je treba izvesti presojo vplivov na okolje.	-	-	pp
22240	12	Distribucijski elektroenergetski vodi in distribucijska komunikacijska omrežja	-	pd	+
	13	Objekti in naprave za umetno napajanje ali bogatenje podzemne vode iz enega vodonosnika v drugega	-	-	-

CC.Si	**V**	**KOMPLEKSNI INDUSTRIJSKI OBJEKTI [1,3]**	**VVO I**	**VVO II**	**VVO III**
23010	1	Rudarski objekti (vključno z gramoznicami)	-	-	-
23020	2	Energetski objekti	-	-	-
23030	3	Objekti kemične industrije, razen objektov iz 3 a in 3 b	-	-	-

	3 a	Naprave, ki lahko povzročijo onesnaženje večjega obsega, v skladu s predpisi, ki urejajo varstvo okolja	-	-	-
23030	3 b	Obrati, ki pomenijo vir tveganja za okolje zaradi večjih nesreč z nevarnimi kemikalijami v skladu s predpisi, ki urejajo varstvo okolja	-	-	-
23040	6	Drugi kompleksni industrijski objekti, ki niso uvrščeni drugje, razen objektov iz 3 a in 3 b	-	-	-

CC.Si	VI	DRUGI GRADBENI INŽENIRSKI OBJEKTI [1,3]	VVO I	VVO II	VVO III
24110	1	Športna igrišča	-	-	pd
24122	2	Drugi gradbeni inženirski objekti za šport, rekreacijo in prosti čas, razen igrišča za golf	-	-	+
		Igrišče za golf	-	-	-
24201	3	Vojaški objekti	-	-	-
24202	4	Objekti za varstvo pred škodljivim delovanjem voda na ogroženih območjih	-	-	pd
24203	5	Odlagališča odpadkov ter objekti za zbiranje in predelavo odpadkov, razen odlagališč nenevarnih in inertnih odpadkov ter objektov za zbiranje in predelavo nenevarnih in inertnih odpadkov	-	-	-
	5 a	Odlagališča nenevarnih in inertnih odpadkov ter objekti za zbiranje in predelavo nenevarnih in inertnih odpadkov	-	-	-
24204	6	Pokopališča	-	-	-
24205	7	Parkirišča (prometne površine zunaj vozišča)	-	-	pp[2]
24205	8	Drugi gradbeni inženirski objekti, ki niso uvrščeni drugje	-	-	pd

Preglednica 1.2

		IZVAJANJE GRADBENIH DEL	VVO I	VVO II	VVO III
	1	Gradbišče v skladu s predpisi, ki urejajo gradnjo objektov, na zemljišču s površino, večjo od 1 ha	-	-	pd
	2	Parkirišče na gradbišču za delovne stroje in naprave (brez vzdrževanja vozil in strojev)	-	-	+
	3	Prostor za vzdrževanje vozil in strojev ali začasna skladišča za goriva in maziva ali gradbena kemična sredstva	-	-	+
	4	Sanitarije na gradbišču	-[10]	-[10]	-[10]
	5	Začasna skladišča na gradbišču za betonske elemente	-	-	+
	6	Oskrba strojev in naprav z gorivom na gradbišču (pretakanje goriva)	-	-	+
	7	Izkopi na gradbišču	-	-	+[5,3]
	8	Uporaba in čiščenje naprav za izdelavo betona ipd., strojev za geotehnično vrtanje in rezkalnikov na gradbišču	-	-	+
	9	Uporaba brizganega betona	-	-	+
	10	Uporaba odpadnega gradbenega materiala	-	-	+
	11	Uporaba gradbenega materiala, izdelanega iz odpadkov s predelavo odpadkov, za gradnjo objektov	-	-	+
	12	Uporaba gradbenega materiala, iz katerega se lahko izločajo snovi, škodljive za vodo	-	-	-
	13	Čiščenje in obdelava površin objektov in gradbenega materiala, če pri tem nastaja odpadna voda (npr. pranje fasade)	-	+	+
	14	Spreminjanje morfologije zemljišč z nasipavanjem ali odstranjevanjem zemljine	-	-	pd
	15a	Gradnja tesnilnih zaves za zaščito vodnega vira	-	-	pd

	15b	Gradnja tesnilnih zaves za preostalo	-	-	-
	16	Injektiranje	-	-	pd[4]
	17	Vgradnja betonskih in lesenih pilotov s suhim vrtanjem, izkopom ali zabijanjem	-	-	pd
	18	Vgradnja pilotov z vrtanjem z izplako	-	-	pd
	19	Vgradnja pilotov s cementacijo v vrtini	-	-	+
	20	Vrtanje in izvedba vodnjakov za druge namene (za namakanje, oskrbo s tehnološko vodo, uporabo geotermalne energije…)	-	-	pd[11]
	21	Vrtanje in izvedba vodnjaka za oskrbo s pitno vodo in za potrebe državnega monitoringa stanja voda	pd[11]	pd[11]	pd[11]

Preglednica 1.3

		NEZAHTEVNI OBJEKTI **	**VVO I**	**VVO II**	**VVO III**
	1	Objekti za lastne potrebe:			
		drvarnica, enoetažna pritlična lopa, uta, utrjene dovozne poti	+	+	+
		garaža, steklenjak, bazen	-	+	+
		nepretočna greznica, greznica	-	-	-[18]
		pretočna greznica	-	-	-
	2	Ograje	+	+	+
	3	Škarpe in podporni zidovi	+	+	+
	4	Pomožni infrastrukturni objekti:			
		pločnik, kolesarska steza, postajališče, bazne postaje namenjene javnim telekomunikacijskim storitvam, antenski drog, prostor s telekomunikacijsko opremo v zabojniku, pomožni objekti za spremljanje stanja okolja, pomožni objekti vodne infrastrukture	-	+	+
		mala komunalna čistilna naprava z zmogljivostjo manjšo od 50 populacijskih enot	-[19]	pd	pd
	5	Pomožni kmetijsko-gozdarski objekti:			
		kozolec, senik, skedenj, kmečka lopa, gozdna cesta, grajena gozdna vlaka, poljska pot, betonsko korito	+	+	+
		silos, vodni zbiralnik vkopan v tla, rastlinjak, obora za rejo divjadi	-	pd	+
		gnojišče, zbiralnik gnojnice in gnojevke	-[17]	pd[13]	+[13]
	6	Začasni objekti, namenjeni za sezonsko turistično ponudbo in prireditve			
		kiosk, tipski zabojnik, pomol	-	+	+
	7	Spominsko obeležje	pd	+	+
	8	Objekti za oglaševanje	-	+	+
	9	Prijavnica	-	+	+
	10	Objekti za telekomunikacijsko opremo	pd	+	+

		ENOSTAVNI OBJEKTI **	**VVO I**	**VVO II**	**VVO III**
	1	Objekti za lastne potrebe:			
		nadstrešek, zbiralnik za kapnico, utrjena dvorišča	+	+	+
		zajetje, vrtina ali vodnjak za lastno oskrbo s pitno vodo	-	-	-
		rezervoar za utekočinjeni naftni plin ali nafto s priključkom na objekt,	-	-[14]	pd
		mala komunalna čistilna naprava zmogljivosti manjšo od 50 populacijskih enot	-	-	-
		enoetažni pritlični objekt	-	+	+
	2	Pomožni infrastrukturni objekti:			
		pomožni cestni objekti, razen objektov za odvodnjavanje cest	-	+	+

		in cestninske postaje pomožni železniški objekti, razen objektov za odvodnjavanje železniških tirov, pomožni letališki objekti, pomožni pristaniški objekti razen objektov za odvodnjavanje pristaniške ploščadi, pomožni žičniški objekti, pomožni energetski objekti, telekomunikacijske antene in oddajniki, katerih uporabni signal ne pokriva več kakor 100-metrski pas okoli oddajne točke, pomožni komunalni objekti, razen tipskih ali montažnih greznic, malih tipskih čistilnih naprav in zbiralnic ločenih frakcij komunalnih odpadkov, pomožni objekti na mejnih prehodih, pomožni objekti za spremljaje stanja okolja,			
		vrtina, potrebna za raziskave, razen vodnjaka	pp[11,23]	pd[11]	pd[11]
		vodnjak	-	-	-
		objekt za odvodnjavanje cest, cestninska postaja, objekt za odvodnjavanje železniških tirov, objekt za odvodnjavanje pristaniške ploščadi, objekt za odvodnjavanje pristaniške ploščadi	-	pd	+
		tipske ali montažne greznice, male komunalne čistilne naprave z zmogljivostjo manjšo od 50 populacijski enot	-	-	-
		zbiralnice ločenih frakcij komunalnih odpadkov	-	-	pd
	3	Pomožni obrambni objekti	-	pd	+
	4	Pomožni kmetijsko-gozdarski objekti:			
		čebelnjak, gozdna učna pot, kašča, kozolec, senik, ograje za pašo živine, gozdna cesta, grajena gozdna vlaka, poljska pot	+	+	+
		hlevski izpust	-	pd[17]	pd[13]
		rastlinjak, krmišče, molzišče	-	pd	+
		ribnik, vrtina ali vodnjak za namakanje kmetijskih zemljišč	-	-	pd[11]
	5	Začasni objekti			
		odprt sezonski gostinski vrt, pokrit prostor z napihljivo konstrukcijo ali montažni šotor, oder z nadstreškom, začasna tribuna za gledalce na prostem	-	+	+
		pokrit prireditveni prostor s sanitarnimi prostori, cirkus	-	-	+
	5a	Začasni objekti, namenjeni za skladiščenje,	-	-	+
	6	Vadbeni objekti, namenjeni za šport in rekreacijo na prostem:			
		kolesarska steza, planinska pot, sprehajalna pot in steza za trim	-	+	+
		smučišče	-	-	pd
		športno strelišče	-	-	+
	7	Vadbeni objekti, namenjeni obrambnim vajam in vajam za zaščito, reševanje in pomoč	-	-	+
	8	Spominsko obeležje	-	+	+
	9	Urbana oprema			
		nadkrita čakalnica, javna kolesarnica, javna telefonska govorilnica, transparent, skulptura, obešanka	+	+	+
		vodnjak ali okrasni bazen, otroško igrišče	-	+	+
		montažna sanitarna enota	-	-[10]	-[10]

		VZDRŽEVANJE OBJEKTOV **	**VVO I**	**VVO II**	**VVO III**
	1	Investicijska vzdrževalna dela:			
		namestitev vetrnice za proizvodnjo električne energije, namestitev klima naprav, izvedba notranjih instalacij, izvedba klančin za dostop v objekt, ureditev dvorišč, vgradnja strešnih	+	+	+

		oken, namestitev hišnih TV anten, namestitev agregata za proizvodnjo električne energije, namestitev naprave za ogrevanje, namestitev sončnega zbiralnika ali sončnih celic, namestitev toplotne črpalke zrak - voda			
		izvedba vrtine ali izkopa in namestitev toplotne črpalke voda – voda ali zemlja – voda (geosonda, horizontalni kolektor…)	-	-	pd[11]
		REDNA VZDRŽEVALNA DELA**	**VVO I**	**VVO II**	**VVO III**
		Redna vzdrževalna dela	+	+	+

Pomen oznak:

***** V prvem stolpcu preglednice 1 je navedena ustrezna raven vrst objektov, označena s številko, v skladu s predpisi, ki urejajo enotno klasifikacijo vrst objektov in objektov državnega pomena (v nadaljnjem besedilu: CC.Si);

****** Nezahtevni in enostavni objekti ter vzdrževanje objektov in redna vzdrževalna dela so v skladu s predpisi, ki urejajo vrste objektov glede na zahtevnost

VVO I pomeni najožje vodovarstveno območje;

VVO II pomeni ožje območje;

VVO III pomeni širše vodovarstveno območje;

+ pomeni, da je poseg v okolje dovoljen;

– pomeni, da je poseg v okolje prepovedan;

pd pomeni, da so v postopku izdaje vodnega soglasja za gradnjo objektov ter izvajanje gradbenih del preverjeni vplivi na vodni režim in stanje vodnega telesa ter izdano vodno soglasje;

pp pomeni, da gre za izjemoma dovoljeno gradnjo objektov ter izvajanje gradbenih del in se zanje izda vodno soglasje, če je k projektnim rešitvam iz projekta za pridobitev gradbenega dovoljenja v postopku pridobitve vodnega soglasja izvedena analiza tveganja za onesnaženje in je iz rezultatov te analize razvidno, da je tveganje za onesnaženje zaradi tega posega sprejemljivo in če se zaradi njegovega vpliva na vodni režim in stanje vodnega telesa izvedejo zaščitni ukrepi, za katere iz rezultatov analize tveganja za onesnaženje izhaja, da je tveganje za onesnaženje zaradi tega posega sprejemljivo;

pip pomeni, da gre za izjemoma dovoljeno gradnjo objektov ter izvajanje gradbenih del, kadar gre za poseg v skladu z državnim prostorskim načrtom ali občinskim podrobnim prostorskim načrtom, in za katerega je izvedena celovita presoja vplivov na okolje ter pridobljeno okoljevarstveno soglasje v skladu s predpisi, ki urejajo varstvo okolja. Sprejemljivost vplivov na vodni režim in stanje vodnega telesa ter vplive zaščitnih ukrepov na zmanjšanje tveganja za onesnaženje preverja ministrstvo na podlagi ugotovitev analize tveganja za onesnaženje v postopku izdaje mnenja k državnemu prostorskemu načrtu ali občinskemu podrobnemu prostorskemu načrtu;

[1] Z gradnjo stavb na ožjem vodovarstvenem območju se ne sme posegati v območje nihanja podzemne vode v vodonosniku. Prav tako se z gradnjo ne sme zmanjšati krovna plast, če je ta upoštevana pri določanju zmanjšanega obsega ali ukrepov ožjega vodovarstvenega območja. Območje nihanja podzemne vode v vodonosniku je območje med najvišjo in najnižjo izmerjeno gladino oziroma nivojem podzemne vode v nizu meritev gladine podzemne vode. Kot niz meritev gladine podzemne vode se upošteva podatke monitoringa podzemne vode na vodovarstvenem območju, ki ga vodi Agencija RS za okolje, ali podatke meritev gladine podzemne vode, ki jih izvaja upravljavec vodnega vira na podlagi zahtev, predpisanih v vodnem

dovoljenju za izvajanje monitoringa podzemne vode, ali podatke meritev z avtomatskimi merilci nivojev podzemne vode ali vsaj dvakrat mesečnih ročnih meritev gladine podzemne vode na vodovarstvenem območju, v obdobju vsaj dveh hidroloških ciklusov (dve leti opazovanj), ki jih na območju predvidenega posega izvaja investitor;

[2] Zagotoviti je treba zajetje in čiščenje padavinske odpadne vode v skladu s predpisom, ki ureja emisijo snovi pri odvajanju padavinske vode z javnih cest;

[3] Objekte ali naprave na širšem vodovarstvenem območju je treba graditi nad srednjo gladino podzemne vode. Če se transmisivnost vodonosnika na mestu gradnje ne zmanjša za več kot 10%, je gradnja izjemoma dovoljena tudi globlje. Če je med gradnjo ali obratovanjem treba drenirati ali črpati podzemno vodo, je za to treba pridobiti vodno soglasje. Srednja gladina oziroma nivo podzemne vode je srednja vrednost v nizu meritev med najvišjo in najnižjo izmerjeno gladino oziroma nivojem podzemne vode. Kot niz meritev gladine podzemne vode se upošteva podatke monitoringa podzemne vode na vodovarstvenem območju, ki ga vodi Agencija RS za okolje ali podatke meritev gladine podzemne vode, ki jih izvaja upravljavec vodnega vira na podlagi zahtev predpisanih v vodnem dovoljenju za izvajanje monitoringa podzemne vode, ali podatke meritev z avtomatskimi merilci nivojev podzemne vode ali vsaj dvakrat mesečnih ročnih meritev gladine podzemne vode na vodovarstvenem območju, v obdobju vsaj dveh hidroloških ciklusov (dve leti opazovanj), ki jih na območju predvidenega posega izvaja investitor;

[4] Dovoljeno le, če gre za utrditev nestabilnega terena;

[5] Izkopi na širšem vodovarstvenem območju so dovoljeni nad srednjo gladino podzemne vode, razen v primerih, kadar je izjemoma dovoljena gradnja iz opombe [3] te priloge;

[6] Interno kanalizacijsko omrežje mora biti priključeno na javno kanalizacijsko omrežje. Pred uporabo je treba preveriti vodotesnost internega kanalizacijskega omrežja s standardiziranimi postopki;

[7] Za javno kanalizacijsko omrežje mora biti pred uporabo preverjena vodotesnost v skladu s standardiziranimi postopki;

[8] Prepovedano je skladiščenje in pretakanje goriva;

[9] Kadar so na postajah vagoni s posodami za prevoz tekočin in plinov naloženi z nevarnimi snovmi, morajo biti uvedeni posebni zaščitni ukrepi;

[10] Razen, če se uporabljajo kemična stranišča ali je urejeno odvajanje iz stranišč v javno kanalizacijo;

[11] Pri vrtanju, med obratovanjem in vzdrževanjem je treba izvesti vse ukrepe za preprečitev odtekanja, ponikanja ali spiranja izvrtanine ali drugih snovi v podzemne vode ali zajetje. Po prenehanju rabe je treba vrtino ukiniti tako, da je preprečeno kakršno koli onesnaženje podzemne vode ali zajetja;

[12] Razen, če gre za odvajanje industrijske odpadne vode iz obstoječih objektov in če območje poselitve ni opremljeno z javno kanalizacijo ali odvajanje v javno kanalizacijo tehnično ni izvedljivo ali če na komunalni ali skupni čistilni napravi, ki zaključuje javno kanalizacijo, ni zagotovljena zmogljivost za čiščenje te odpadne vode. Industrijska odpadna voda mora ustrezati zahtevam predpisov, ki urejajo emisije snovi tovrstnih odpadnih voda. Dno ponikovalnice mora biti vsaj 1 m nad najvišjo gladino podzemne vode. Za gradnjo je treba pridobiti vodno soglasje;

[13] Dno gnojišča, zbiralnika gnojnice in gnojevke ali hlevskega izpusta mora biti najmanj 2 m nad najvišjo gladino podzemne vode. Objekti morajo biti vodotesni;

[14] Razen, če gre za ukrep obstoječih stanovanjskih stavb in je za ukrep treba pridobiti vodno soglasje;

[15] Cevovod, po katerem se očiščena odpadna voda odvaja v vodotok, mora biti izveden tako, da je preprečeno ponikanje v podzemno vodo ali zajetje;

[16] Razen, če gre za gradnjo novih cevovodov za odpadno vodo kot sanacijski ukrep obstoječih stanovanjskih ali nestanovanjskih stavb in je za gradnjo treba pridobiti vodno soglasje;

[17] Razen, če gre za rekonstrukcijo obstoječih in izjemoma gradnjo novih gnojišč in zbiralnikov gnojnice in gnojevke ter hlevskih izpustov kot sanacijski ukrep na že obstoječem kmetijskem gospodarstvu in je za rekonstrukcijo ali gradnjo treba pridobiti vodno soglasje. Dno objektov mora biti najmanj 2 m nad najvišjo gladino podzemne vode. Objekti morajo biti vodotesni;

[18] Razen, če gre za objekte v skladu s predpisom, ki ureja emisijo snovi in toplote pri odvajanju odpadnih vod v vode in javno kanalizacijo, in predpisom, ki ureja emisijo snovi pri odvajanju odpadne vode iz malih komunalnih čistilnih naprav in je za gradnjo treba pridobiti vodno soglasje;

[19] Razen, če gre za obstoječe objekte, ki morajo zagotoviti odvajanje padavinske odpadne vode v skladu s predpisom, ki ureja emisijo snovi in toplote pri odvajanju odpadnih voda v vode in javno kanalizacijo in emisijo snovi pri odvajanju odpadne vode iz malih komunalnih čistilnih naprav, in je treba pridobiti vodno soglasje;

[20] Dno ponikovalnice mora biti vsaj 1 m nad najvišjo gladino podzemne vode;

[21] Dovoljeno je namakanje z razpršilci ali kapljično namakanje z vodo v skladu z gnojilnim načrtom;

[22] Dovoljeno izjemoma v primerih, če območje poselitve ni opremljeno z javno kanalizacijo ali če gre za začasno rešitev v prehodnem obdobju do izgradnje javnega kanalizacijskega omrežja za odpadno vodo ali do zagotovitve potrebnih zmogljivosti na javnem kanalizacijskem omrežju. Komunalna odpadna voda mora ustrezati zahtevam predpisov, ki urejajo emisijo snovi pri odvajanju odpadne vode iz komunalnih čistilnih naprav. Dno ponikovalnice mora biti vsaj 1 m nad najvišjo gladino podzemne vode;

[23] Premer vrtanja raziskovalne vrtine je lahko največ 76 mm;

[24] Prepovedano je odvajati neočiščeno odpadno vodo neposredno v površinske vode ali neposredno ali posredno v podzemne vode.

PRILOGA 4:

TIP ZAJETJA	IME	OBČINA
črpalna vrtina	Šmartno ob Paki	Šmartno ob Paki
črpalna vrtina	Rečica V-1 (VR-1/81)	Šmartno ob Paki
črpalna vrtina	Rečica V-2	Šmartno ob Paki
črpalna vrtina	RP-2/2000	Šmartno ob Paki
črpalna vrtina	Letuš	Braslovče
črpalna vrtina	Podvin	Braslovče
črpalna vrtina	PV-1/97 (Podvin)	Braslovče
črpalna vrtina	Breg (Ločica)	Polzela
črpalna vrtina	VBP-2/02 (Ločica)	Polzela

4200. Uredba o sistemu ocenjevanja tveganja v zvezi s prevozi v cestnem prometu

Na podlagi drugega odstavka 35.a člena Zakona o delovnem času in obveznih počitkih mobilnih delavcev ter o zapisovalni opremi v cestnih prevozih (Uradni list RS, št. 64/07 – uradno prečiščeno besedilo, 97/10 in 77/11) izdaja Vlada Republike Slovenije

U R E D B O
o sistemu ocenjevanja tveganja v zvezi s prevozi v cestnem prometu

1. člen

(splošna določba)

Ta uredba v skladu s prvim odstavkom 9. člena Direktive 2006/22/ES Evropskega parlamenta in Sveta z dne 15. marca 2006 o minimalnih pogojih za izvajanje uredb Sveta (EGS) št. 3820/85 in (EGS) št. 3821/85 o socialni zakonodaji v zvezi z dejavnostmi v cestnem prometu in razveljavitvi Direktive Sveta 88/599/EGS (UL L št. 102 z dne 11. 4. 2006, str. 35), kot je bila nazadnje spremenjena z Direktivo Komisije 2009/5/ES z dne 30. januarja 2009 o spremembi Priloge III k Direktivi 2006/22/ES Evropskega parlamenta in Sveta o minimalnih pogojih za izvajanje uredb Sveta (EGS) št. 3820/85 in (EGS) št. 3821/85 o socialni zakonodaji v zvezi z dejavnostmi v cestnem prometu (UL L št. 29 z dne 31. 1. 2009, str. 45), (v nadaljnjem besedilu: Direktiva 2006/22/ES) določa sistem ocenjevanja tveganja (v nadaljnjem besedilu: sistem), merila glede izvajanja sistema ter postopek in izvajanje sistema.

2. člen

(sistem ocenjevanja tveganja)

(1) Faktor tveganja za podjetje (R) se izračuna po naslednji formuli:

$$R = \text{Sum } (I*L*T)/S$$

pri čemer pomeni:

a) I: število ugotovljenih kršitev;

b) L: stopnjo kršitve. Stopnje kršitve (L) glede na merila iz 4. člena te uredbe so:

– faktor 1 (majhna kršitev),

– faktor 10 (resna kršitev),

– faktor 40 (zelo resna kršitev);

c) T: časovni faktor:

– faktor 3 (obdobje enega leta),

– faktor 2 (obdobje dveh let),

– faktor 1 (obdobje treh let).

č) S: število opravljenih nadzorov. Kot opravljen nadzor se šteje preverjanje 29 delovnih dni voznika na cesti ali sedežu podjetja. V primeru manj ali več opravljenih preverjanj delovnih dni voznika se izračunano število nadzorov zaokroži na najbližje celo število;

d) R: faktor tveganja za podjetje.

(2) Če je vrednost R iz prejšnjega odstavka manj kot 30, to predstavlja nizko tveganje, če je vrednost R med 30 in 80, to predstavlja srednje tveganje, če pa je vrednost R več kot 80, to predstavlja visoko tveganje za kršenje predpisov s področja delovnega časa in obveznih počitkov mobilnih delavcev ter zapisovalne opreme v cestnih prevozih.

3. člen

(uporaba sistema)

Sistem se uporablja za cestna preverjanja in preverjanja v podjetjih, ki imajo sedež v Republiki Sloveniji.

4. člen

(merila glede izvajanje sistema)

Merila glede izvajanja sistema predstavlja kategorizacija kršitev s področij delovnega časa in obveznih počitkov mobilnih delavcev ter zapisovalne opreme v cestnih prevozih glede na njihovo na težo, kakor je določena v Prilogi III k Direktivi 2006/22/ES.

5. člen

(postopek in izvajanje sistema)

(1) Prometni inšpektorat Republike Slovenije vzpostavi, vzdržuje in izvaja sistem.

(2) Prometni inšpektorat Republike Slovenije omogoči dostop do baze podatkov iz sistema le nadzornim organom iz 3. in 5. točke prvega odstavka 32. člena Zakona o delovnem času in obveznih počitkih mobilnih delavcev ter o zapisovalni opremi v cestnih prevozih (Uradni list RS, št. 64/07 – uradno prečiščeno besedilo, 97/10 in 77/11).

(3) Prometni inšpektorat Republike Slovenije, inšpekcija za delo in policija imajo pooblastila za vnos podatkov v bazo podatkov ter pregled nad temi podatki za namen analize podatkov.

(4) Prometni inšpektorat Republike Slovenije, inšpekcija za delo in policija po opravljenem nadzoru oziroma ugotovljeni kršitvi evidentirajo nadzor in stopnjo resnosti ugotovljene kršitve v skladu s kategorizacijo iz Priloge III k Direktivi 2006/22/ES v podatkovno bazo sistema. Vsebina baze je določena v Prilogi, ki je priloga in sestavni del te uredbe.

(5) Policija in inšpekcija za delo zbrane podatke iz Priloge te uredbe posredujejo Prometnemu inšpektoratu do 15. februarja za predhodno koledarsko leto in kadarkoli na zahtevo.

(6) Na podlagi izračunanega faktorja R, ki ga sistem izračuna po formuli iz 2. člena te uredbe, nadzorni organi iz prvega odstavka tega člena za podjetja s srednjo stopnjo tveganja (R med 30 in 80) ter podjetja z visoko stopnjo tveganja (R več kot 80) zagotovijo natančnejši in pogostejši nadzor teh podjetij.

(7) Nadzor nad podjetji z visoko stopnjo tveganja je sorazmerno natančnejši in pogostejši kot nadzor nad podjetji z nižjimi stopnjami tveganja.

6. člen

(začetek veljavnosti)

Ta uredba začne veljati 1. januarja 2013.

Št. 00721-27/2011
Ljubljana, dne 1. decembra 2011
EVA 2011-2411-0091

Vlada Republike Slovenije

mag. Mitja Gaspari l.r.
Minister

Priloga

Podatki o prevozniku (firma, naslov)	Izračunano število nadzorov (S)	Število kršitev (I)			Opomba (opcijsko polje)
		Manjše kršitve	Resne kršitve	Zelo resne kršitve	

4201. Uredba o spremembah in dopolnitvah Uredbe o plačilih za ukrepe osi 2 iz Programa razvoja podeželja Republike Slovenije za obdobje 2007–2013 v letih 2010–2013

Na podlagi 10. in 12. člena Zakona o kmetijstvu (Uradni list RS, št. 45/08) izdaja Vlada Republike Slovenije

U R E D B O
o spremembah in dopolnitvah Uredbe o plačilih za ukrepe osi 2 iz Programa razvoja podeželja Republike Slovenije za obdobje 2007–2013 v letih 2010–2013

1. člen

V Uredbi o plačilih za ukrepe osi 2 iz Programa razvoja podeželja Republike Slovenije za obdobje 2007–2013 v letih 2010–2013 (Uradni list RS, št. 14/10, 60/10, 12/11 in 30/11) se v prvem odstavku 1. člena v tretji alinei besedilo »Uredbo Komisije (EU) št. 108/2010 z dne 8. februarja 2010 o spremembi Uredbe (ES) št. 1974/2006 o podrobnih pravilih glede uporabe Uredbe Sveta (ES) št. 1698/2005 o podpori za razvoj podeželja iz Evropskega kmetijskega sklada za razvoj podeželja (EKSRP) (UL L št. 36 z dne 9. 2. 2010, str. 4)« nadomesti z besedilom »Izvedbeno uredbo Komisije (EU) št. 679/2011 z dne 14. julija 2011 o spremembi Uredbe (ES) št. 1974/2006 o podrobnih pravilih glede uporabe Uredbe Sveta (ES) št. 1698/2005 o podpori za razvoj podeželja iz Evropskega kmetijskega sklada za razvoj podeželja (EKSRP) (UL L št. 185 z dne 15. 7. 2011, str. 57)«.

2. člen

V 2. členu se v drugi alinei številka »23« nadomesti s številko »24«.

3. člen

V drugem odstavku 4. člena se v napovednem stavku številka »592.890.844« nadomesti s številko »581.440.943«.

V drugem odstavku se v točki a) številka »311.327.970« nadomesti s številko »302.327.970«, v točki b) pa se številka »281.562.874« nadomesti s številko »279.112.973«.

V tretjem odstavku se druga alinea spremeni tako, da se glasi:

»– 46.358.046 eurov na leto za obveznosti, prevzete v letu 2011,«.

Za drugo alineo se doda nova tretja alinea, ki se glasi:

»– 42.516.337 eurov na leto za obveznosti, prevzete v letih 2012–2013.«.

V četrtem odstavku se druga alinea spremeni tako, da se glasi:

»– 39.181.446 eurov na leto za obveznosti, prevzete v letu 2011,«.

Za drugo alineo se doda nova tretja alinea, ki se glasi:

»– 40.874.819 eurov na leto za obveznosti, prevzete v letih 2012–2013.«.

4. člen

V 11. členu se deveti odstavek spremeni tako, da se glasi:

»(9) Obtežba iz prejšnjega odstavka se izračuna tako, da se pri dejanskem izračunu števila glav velike živine (v nadaljnjem besedilu: GVŽ) za posamezno vrsto živali upoštevajo koeficienti, navedeni na obrazcu zapisnika o prigonu živali na pašo na planino ali skupni pašnik iz predpisa, ki ureja izvedbo ukrepov kmetijske politike za tekoče leto. Če je na KMG planina oziroma KMG skupni pašnik v času paše izvedena tudi kontrola na kraju samem, se pri izračunu obtežbe upošteva tudi število živali, ki jih na dan kontrole na kraju samem ugotovi kontrolor.«.

5. člen

V 12. členu se številka »23« nadomesti s številko »24«.

6. člen

V 13. členu se drugi odstavek spremeni tako, da se glasi:

»(2) Upravičenci ne morejo prevzemati novih obveznosti za izvajanje podukrepov KOP-a, razen za podukrepe 214-I/7, 214-I/8, 214-II/2, 214-II/4, 214-II/5, 214-II/10, 214-III/2, 214-III/3, 214-III/4 in 214-III/5 iz 14. člena te uredbe.«.

Za drugim odstavkom se dodata nova tretji in četrti odstavek, ki se glasita:

»(3) Za izvajanje podukrepa 214-II/2 iz 14. člena te uredbe upravičenci lahko prevzamejo novo obveznost le v letu 2012.

(4) Ne glede na določbe drugega odstavka tega člena lahko upravičenci na območjih vodnih teles podzemnih voda Dravske, Murske in Savinjske kotline ter prispevnih območjih zadrževalnikov Šmartinsko, Perniško, Gajševsko in Ledavsko jezero iz priloge 7, ki je sestavni del te uredbe, prevzemajo nove obveznosti tudi za podukrepa 214-I/1 in 214-I/2 iz 14. člena te uredbe.«.

7. člen

Za 13. členom se doda novi 13.a člen, ki se glasi:

»13.a člen

(podaljšanje obveznosti za podukrepe KOP-a)

(1) Zaključena petletna obveznost za izvajanje posameznih podukrepov KOP-a iz 14. člena te uredbe se v letu 2012 lahko podaljša ali konča, pri čemer je mogoče podaljšati le celotno obveznost. V nasprotnem primeru se podaljšanje obveznosti zavrne.

(2) Obveznost izvajanja podukrepov KOP-a iz 14. člena te uredbe je mogoče v letu 2012 podaljšati za dve leti, če se petletna obveznost konča z letom 2011.

(3) Nosilci KMG-jev, ki so v letu 2011 na določenih površinah KMG-ja izvajali podukrepe KOP-a iz 14. člena te uredbe in se petletna obveznost za izvajanje teh podukrepov z letom 2011 konča, lahko te površine v letu 2012 vključijo v podaljšanje obveznosti tudi s prenosom obveznosti na druge KMG-je na podlagi obrazca prodaje ali odstopa zemljišč, vključenih v podukrepe KOP v predhodnem letu, drugemu KMG-ju iz predpisa, ki ureja izvedbo ukrepov kmetijske politike za tekoče leto.

(4) Ne glede na določbe prvega in drugega odstavka tega člena zaradi spremenjenega načina ugotavljanja nagiba strmih travnikov zaključene petletne obveznosti za izvajanje podukrepa 214-II/2 iz 14. člena te uredbe v letu 2012 ni mogoče podaljšati, ampak je v ta podukrep mogoče vstopiti na novo, kot je določeno v tretjem odstavku prejšnjega člena.

(5) Pri podaljšanju obveznosti izvajanja podukrepov KOP-a iz 14. člena te uredbe je plačilo mogoče uveljavljati za vključeno površino podukrepa KOP-a, ki se le v letu 2012 lahko poveča za največ 2 ha oziroma 20 odstotkov, pri čemer se upošteva dovoljen obseg povečanja površin, ki je ugodnejši za upravičenca. Ne glede na določbo prejšnjega stavka v letu 2013 povečanje površine podukrepa KOP-a ni mogoče.

(6) Pri podaljšanju obveznosti izvajanja podukrepov KOP-a iz 14. člena te uredbe je površine mogoče zmanjšati za največ deset odstotkov.

(7) Upravičenci zaključeno petletno obveznost za izvajanje podukrepov KOP-a iz 14. člena te uredbe podaljšajo tako, da podajo izjavo na obrazcu izjav nosilca kmetijskega gospodarstva iz predpisa, ki ureja izvedbo ukrepov kmetijske politike za tekoče leto, zahtevek pa vložijo v skladu s prvim odstavkom 22. člena te uredbe.«.

8. člen

V prvem odstavku 14. člena se besedilo »214-I/7 ekološko kmetovanje:

– njive-poljščine: 298,07 eura/ha letno,

– vrtnine na prostem: 551,45 eura/ha letno,

– vrtnine v zavarovanih prostorih: 487,90 eura/ha letno,

– oljčniki z gostoto najmanj 150 dreves/ha, nasadi sadovnjakov z gostoto najmanj 100 dreves/ha pri orehu in kostanju ter najmanj 200 dreves/ha pri ostalih sadnih vrstah: 554,73 eura/ha letno,

– travniški visokodebelni sadovnjaki z gostoto 50–200 dreves/ha: 237,80 eurov/ha letno,

– vinogradi, hmeljišča, drevesnice: 578,92 eura/ha letno,

– travinje (trave in travno deteljne mešanice na njivah, trajno travinje):

– obtežba 0,2–0,5 GVŽ-ja/ha: 213,20 eura/ha letno,

– obtežba 0,5–1,9 GVŽ-ja/ha: 227,55 eura/ha letno;«

spremeni tako, da se glasi:

»214-I/7 ekološko kmetovanje:

– njive-poljščine: 298,07 eura/ha letno,

– vrtnine na prostem: 551,45 eura/ha letno,

– vrtnine v zavarovanih prostorih: 487,90 eura/ha letno,

– oljčniki z gostoto najmanj 150 dreves/ha, nasadi sadovnjakov z gostoto najmanj 100 dreves/ha pri orehu in kostanju ter najmanj 200 dreves/ha pri ostalih sadnih vrstah: 554,73 eura/ha letno,

– travniški visokodebelni sadovnjaki z gostoto 50–200 dreves/ha: 237,80 eurov/ha letno,

– vinogradi, hmeljišča, drevesnice: 578,92 eura/ha letno,

– travinje (trave in travno deteljne mešanice na njivah, trajno travinje):

a) obtežba 0,2–0,5 GVŽ-ja/ha: 213,20 eura/ha letno,

b) obtežba 0,5–1,9 GVŽ-ja/ha: 227,55 eura/ha letno,

– njive-poljščine – preusmerjanje: 357,52 eura/ha letno,

– vrtnine na prostem – preusmerjanje: 600 eurov/ha letno,

– vrtnine v zavarovanih prostorih – preusmerjanje: 600 eurov/ha letno,

– oljčniki z gostoto najmanj 150 dreves/ha, nasadi sadovnjakov z gostoto najmanj 100 dreves/ha pri orehu in kostanju ter najmanj 200 dreves/ha pri ostalih sadnih vrstah – preusmerjanje: 753,58 eura/ha letno,

– travniški visokodebelni sadovnjaki z gostoto 50–200 dreves/ha – preusmerjanje: 411,23 eura/ha letno,

– vinogradi, hmeljišča, drevesnice – preusmerjanje: 635,91 eura/ha letno,

– travinje (trave in travno deteljne mešanice na njivah, trajno travinje):

a) obtežba 0,2–0,5 GVŽ-ja/ha: 197,21 eura/ha letno,

b) obtežba 0,5–1,9 GVŽ-ja/ha: 450 eurov/ha letno;

214-I/8 neprezimni posevki: 61,09 eura/ha;«.

9. člen

V prvem odstavku 15. člena se črta beseda »petletne«.

Za osmim odstavkom se dodata nova deveti in deseti odstavek, ki se glasita:

»(9) Pri podukrepu 214-I/8 iz prejšnjega člena se šteje, da je zahteva glede pokritosti tal z neprezimnimi posevki izpolnjena, če pokrovnost površine s temi posevki dosega vsaj 70 odstotkov.

(10) Za površine, za katere upravičenci v tekočem letu uveljavljajo plačila za podukrep 214-I/8 iz prejšnjega člena, lahko v naslednjih letih do izteka obveznosti uveljavljajo plačila za podukrep 214-I/1 iz prejšnjega člena. Če upravičenci na teh površinah v naslednjih letih ne uveljavljajo plačil za podukrep 214-I/1 oziroma podukrep 214-I/8 iz prejšnjega člena, morajo na teh površinah izvajati vsaj enostaven kolobar, ki vključuje najmanj tri različne poljščine.«.

Dosedanji deveti odstavek postane enajsti odstavek.

Dosedanji deseti odstavek, ki postane dvanajsti odstavek, se spremeni tako, da se glasi:

»(12) Plačila za podukrep 214-II/2 iz prejšnjega člena lahko upravičenci uveljavljajo za celotno površino GERK-a ali pa za del GERK-a z vrsto dejanske rabe »1300 – trajni travnik« z nagibom 35–50 odstotkov ali nad 50 odstotkov. Plačila je mogoče uveljavljati na podlagi dejanskega nagiba zemljišča, ki se kosi. Upošteva se podatek o nagibu GERK-a, ki se povzame iz grafične evidence nagiba strmih travnikov iz prve alinee prvega odstavka 19. člena te uredbe.«.

Dosedanji enajsti in dvanajsti odstavek postaneta trinajsti in štirinajsti odstavek.

Dosedanji trinajsti odstavek, ki postane petnajsti odstavek, se spremeni tako, da se glasi:

»(15) Plačila za podukrep 214-II/6 iz prejšnjega člena lahko upravičenci uveljavljajo za najmanj 1 GVŽ za avtohtone in tradicionalne pasme domačih živali iz priloge 1 te uredbe. Število živali posamezne vrste domačih živali, ki so vključene v navedeni podukrep v letu vstopa v ta podukrep, mora biti v reji pet let od vstopa v podukrep, pri čemer se te živali lahko nadomestijo z živalmi druge avtohtone ali tradicionalne pasme te vrste. Število živali se lahko poveča do obtežbe 1,9 GVŽ-ja/ha. Glede na število živali posamezne vrste domačih živali, ki ga je KMG vključil v podukrep 214-II/6 iz prejšnjega člena v letu vstopa v ta podukrep, se število v ta podukrep vključenih živali te vrste v okviru obstoječe obveznosti lahko skupno zmanjša za največ deset odstotkov, vendar po zmanjšanju staležev avtohtonih in tradicionalnih pasem domačih živali ne sme biti manjši od 1 GVŽ-ja oziroma na način, kot je določen v prilogi 1 te uredbe. V obdobju, ko so živali določene vrste domačih živali, ki jih je KMG vključil v podukrep 214-II/6 iz prejšnjega člena, na paši na KMG planini ali KMG skupnem pašniku, se teh živali ne šteje za zmanjšanje števila živali te vrste na osnovnem KMG-ju. Če ena žival posamezne vrste predstavlja več kot deset odstotkov vseh živali te vrste, vključenih v podukrep 214-II/6 iz prejšnjega člena, se vključeno število živali te vrste v tekočem letu glede na leto vstopa v ta podukrep lahko zmanjša za eno žival. Za število živali posamezne vrste, ki je v tekočem letu vključeno v podukrep 214-II/6 iz prejšnjega člena, se šteje število živali, ki je na KMG-ju za tekoče leto ugotovljeno z administrativno kontrolo števila živali te vrste oziroma s kontrolo števila živali te vrste na kraju samem.«.

Dosedanji šestnajsti do devetindvajseti odstavek postanejo osemnajsti do enaintrideseti odstavek.

Dosedanji trideseti odstavek, ki postane dvaintrideseti odstavek, se spremeni tako, da se glasi:

»(32) Površine zemljišč, ki so bile vključene v podukrep KOP-a v prvem letu obveznosti (v nadaljnjem besedilu: vstopna površina podukrepa), lahko upravičenec v prvih štirih letih izvajanja podukrepa KOP-a v okviru obstoječe petletne obveznosti skupno poveča za največ 2 ha oziroma 20 odstotkov, pri čemer se upošteva dovoljen obseg povečanja površin, ki je ugodnejši za upravičenca, njegova obveznost iz prvega leta petletne obveznosti pa se nadaljuje. Ne glede na določbo prejšnjega stavka upravičenec, ki v obdobju obveznosti vstopno površino podukrepov KOP-a iz drugega in četrtega odstavka 13. člena te uredbe za tekoče leto poveča za več kot 2 ha oziroma 20 odstotkov, s tem letom prevzame novo petletno obveznost za izvajanje teh podukrepov za celoten obseg površin, ki vključuje obstoječe in povečane površine.«.

Dosedanji enaintrideseti do šestintrideseti odstavek postanejo triintrideseti do osemintrideseti odstavek.

V dosedanjem sedemintridesetem odstavku, ki postane devetintrideseti odstavek, se črta beseda »petletne«.

Dosedanji osemintrideseti odstavek postane štirideseti odstavek.

Dosedanji devetintrideseti odstavek se črta.

10. člen

V drugem odstavku 16. člena se besedilo »31. oktobra« nadomesti z besedilom »10. novembra«.

V četrtem odstavku se beseda »sedemintridesetega« nadomesti z besedo »devetintridesetega«.

11. člen

V prvem odstavku 18. člena se črta beseda »petletne«.

V tretjem odstavku se črta beseda »petletne«, beseda »trinajstega« se nadomesti z besedo »petnajstega«, beseda »petnajstega« pa z besedo »sedemnajstega«.

12. člen

Prvi odstavek 19. člena se spremeni tako, da se glasi:

»(1) Za namene izvajanja podukrepov KOP-a iz 14. člena te uredbe se v digitalni grafični obliki skladno s predpisom, ki ureja izvedbo ukrepov kmetijske politike za tekoče leto, uporabljajo:

– grafična evidenca nagiba strmih travnikov, ki jo agenciji za posamezno leto posreduje ministrstvo,

– uradne evidence območij grbinastih travnikov, ekološko pomembnih območij, osrednjih območij pojavljanja ptic vlažnih ekstenzivnih travnikov na območjih Natura 2000, najožjih vodovarstvenih območij in območij vodnih teles podzemnih voda Dravske, Murske in Savinjske kotline ter prispevnih območij zadrževalnikov Šmartinsko, Perniško, Gajševsko in Ledavsko jezero, ki jih ministrstvu za posamezno leto posreduje ministrstvo, pristojno za okolje, in

– uradna evidenca osrednjega območja pojavljanja velikih zveri, ki jo ministrstvu za posamezno leto posreduje Zavod za gozdove Slovenije.«.

V drugem odstavku se besedilo »na seznam območij« nadomesti z besedilom »v evidence«.

13. člen

V prvem odstavku 21. člena se besedilo »Uredbo Komisije (EU) 360/2010 z dne 27. aprila 2010 o spremembi Priloge VIII in Priloge IV k Uredbi Sveta (ES) št. 73/2009 o skupnih pravilih za sheme neposrednih podpor za kmete v okviru skupne kmetijske politike (UL L št. 106 z dne 28. 4. 2010, str. 1)« nadomesti z besedilom »Izvedbeno uredbo Komisije (EU) št. 785/2011 z dne 5. avgusta 2011 o spremembi Uredbe (ES) št. 73/2009 glede maksimalne zajamčene površine, za katero se lahko dodeli premija za stročnice (UL L št. 203 z dne 6. 8. 2011, str. 10)«.

14. člen

V drugem odstavku 22. člena se za besedo »obveznosti« doda besedilo »ali v zadnjem letu podaljšane obveznosti«.

V četrtem odstavku se beseda »petintridesetega« nadomesti z besedo »sedemintridesetega«.

15. člen

Besedilo 22.a člena se spremeni tako, da se glasi:

»(1) Pri izračunu povprečnega števila GVŽ-jev se upoštevajo podatki o številu živali posameznih kategorij govedi in posameznih kategorij drugih rejnih živali. Povprečno število GVŽ-jev posameznega KMG-ja je seštevek povprečnega števila GVŽ-jev goveda in števila GVŽ-jev drugih rejnih živali. Podatke o govedu agencija prevzame iz centralnega registra govedi po stanju na dan 1. februar tekočega leta in na štiri reprezentativne naključno izbrane datume, ki jih določi in objavi na svoji spletni strani ne prej kakor dva tedna po njihovi določitvi. Podatki o drugih rejnih živalih se upoštevajo na dan 1. februar tekočega leta, ki jih na obrazcu staleža rejnih živali na KMG-ju iz predpisa, ki ureja izvedbo ukrepov kmetijske politike za tekoče leto (v nadaljnjem besedilu: obrazec staleža rejnih živali), predloži upravičenec.

(2) Ne glede na določbo prejšnjega odstavka upravičenec, ki redi prašiče in perutnino v turnusih, na obrazcu staleža rejnih živali navede tudi povprečno število teh živali v turnusu in skupno število dni vseh turnusov v tekočem koledarskem letu, ki jih agencija upošteva pri izračunu povprečnega števila GVŽ-jev.

(3) Pri izračunu GVŽ-jev se upoštevajo koeficienti GVŽ-jev iz predpisa, ki ureja izvedbo ukrepov kmetijske politike za tekoče leto.

(4) Ne glede na določbe prejšnjih odstavkov se za KMG planina oziroma KMG skupni pašnik število GVŽ-jev za izračun obtežbe za podukrepe KOP-a iz 14. člena te uredbe izračuna z upoštevanjem podatkov o številu živali in koeficientov GVŽ-jev iz obrazca zapisnika o prigonu živali na pašo na planino ali skupni pašnik iz predpisa, ki ureja izvedbo ukrepov kmetijske politike za tekoče leto.

(5) Ne glede na določbo prvega, drugega in četrtega odstavka tega člena se za KMG, KMG planina oziroma KMG skupni pašnik, za katere je izvedena kontrola na kraju samem, za izpolnjevanje pogojev za obtežbo za podukrepe KOP-a iz 14. člena te uredbe upošteva tudi število vseh rejnih živali, ki jih ugotovi kontrolor.

(6) Kot izpolnjevanje pogojev za obtežbo za podukrepe KOP-a iz 14. člena te uredbe se upošteva povprečna letna obtežba, ki se izračuna na način, določen v prilogi 8, ki je sestavni del te uredbe.«.

16. člen

V 23. členu se beseda »triintridesetega« nadomesti z besedo »petintridesetega«.

17. člen

V tretjem odstavku 24. člena se črta besedilo »fitofarmacevtskih sredstev ter«.

18. člen

V četrtem odstavku 27. člena se besedilo »izločitvi/nadomestitvi« nadomesti z besedilom »izločitvi ali nadomestitvi«.

19. člen

V prvem odstavku 32. člena se v drugi alinei beseda »enaintridesetega« nadomesti z besedo »triintridesetega«.

V drugem in tretjem odstavku se beseda »osemindvajsetega« nadomesti z besedo »tridesetega«.

20. člen

33. člen se črta.

21. člen

V Prilogi 1 Pogoji za izvajanje podukrepov KOP-a se v poglavju A. Zahteve, ki se nanašajo na vse podukrepe KOP-a, 3. Trajanje obveznosti dvanajsti odstavek spremeni tako, da se glasi:

»(12) Če upravičenec v tekočem letu ne more izpolnjevati svojih obveznosti zaradi višje sile ali izrednih okoliščin, upravičenec obdrži pravico do pomoči v zvezi s površino ali živalmi, upravičenimi v času primera višje sile ali izrednih okoliščin, če je upravičenec za to leto vložil zbirno vlogo z zahtevkom za podukrep KOP-a in v primeru zahtevane setve, če je bila na tej površini pred nastankom primera višje sile ali izrednih okoliščin opravljena setev kmetijske rastline v skladu z zahtevami tega podukrepa, ter je upravičenec agenciji v predpisanem roku in načinu sporočil primer nastanka višje sile ali izrednih okoliščin ter predložil ustrezna dokazila.«.

Za dvanajstim odstavkom se doda novi trinajsti odstavek, ki se glasi:

»(13) V primeru višje sile ali izrednih okoliščin, ko se ne oceni škoda v skladu s predpisi o varstvu pred naravnimi in drugimi nesrečami ter o odpravi posledic naravnih nesreč, se kot dokazilo upošteva tudi izjava o ogledu škode na kraju samem in o oceni škode, ki ju opravi kmetijsko svetovalna služba.«.

Dosedanji trinajsti do petnajsti odstavek postanejo štirinajsti do šestnajsti odstavek.

V poglavju A. Zahteve, ki se nanašajo na vse podukrepe KOP-a, 4. Splošni pogoji se prva in peta alinea spremenita tako, da se glasita:

»– Posamezne podukrepe KOP-a je treba izvajati na isti površini ves čas trajanja obveznosti, razen podukrepov 214-I/2 ozelenitev njivskih površin, 214-I/8 neprezimni posevki in 214-II/7 pridelava avtohtonih in tradicionalnih sort kmetijskih rastlin ter v primeru pojava koruznega hrošča na določenem območju.

– Obtežba z živino na KMG-ju pri izvajanju podukrepa KOP-a ne sme preseči 1,9 GVŽ-ja/ha. Obtežba se določi v skladu s predpisom, ki ureja izvedbo ukrepov kmetijske politike za tekoče leto, in z uredbo, ki ureja plačila za ukrepe osi 2 iz Programa razvoja podeželja Republike Slovenije za obdobje

2007–2013 v letih 2010–2013 (v nadaljnjem besedilu: uredba za ukrepe osi 2).«.

Za deveto alineo se doda nova deseta alinea, ki se glasi:

»– Če upravičenec redi prašiče v turnusih, mora pri izvajanju podukrepov KOP-a voditi register prašičev na gospodarstvu.«.

Dosedanje deseta do dvanajsta alinea postanejo enajsta do trinajsta alinea.

V poglavju A. Zahteve, ki se nanašajo na vse podukrepe KOP-a, 7. Kombinacije podukrepov KOP-a se Preglednica 1 nadomesti z novo Preglednico 1, ki je kot Priloga 1 sestavni del te uredbe.

V poglavju B. Zahteve, ki se nanašajo na posamezne podukrepe KOP-a, se pri podukrepu 214-I/3 Integrirano poljedelstvo besedilo »Uredbo Komisije (EU) št. 271/2010 z dne 24. marca 2010 o spremembi Uredbe (ES) št. 889/2008 o določitvi podrobnih pravil za izvajanje Uredbe Sveta (ES) št. 834/2007 v zvezi z logotipom ekološke pridelave Evropske unije (UL L št. 84 z dne 31. 3. 2010, str. 19)« nadomesti z besedilom »Izvedbeno uredbo Komisije (EU) št. 344/2011 z dne 8. aprila 2011 o spremembi Uredbe (ES) št. 889/2008 o določitvi podrobnih pravil za izvajanje Uredbe Sveta (ES) št. 834/2007 o ekološki pridelavi in označevanju ekoloških proizvodov glede ekološke pridelave, označevanja in nadzora (UL L št. 96 z dne 9. 4. 2011, str. 15)«.

Pri podukrepu 214-I/7 Ekološko kmetovanje se tretji odstavek spremeni tako, da se glasi:

»Plačila za ekološko kmetovanje je možno pridobiti za:

– njive-poljščine;

– vrtnine na prostem,

– vrtnine v zavarovanih prostorih;

– oljčnike z gostoto najmanj 150 dreves/ha, nasade sadovnjakov z gostoto najmanj 100 dreves/ha pri orehu in kostanju ter najmanj 200 dreves/ha pri ostalih sadnih vrstah;

– travniške visokodebelne sadovnjake z gostoto 50–200 dreves/ha;

– vinograde, hmeljišča, drevesnice;

– travinje (trave in travno deteljne mešanice na njivah, trajno travinje);

– njive-poljščine – preusmerjanje;

– vrtnine na prostem – preusmerjanje;

– vrtnine v zavarovanih prostorih – preusmerjanje;

– oljčnike z gostoto najmanj 150 dreves/ha, nasade sadovnjakov z gostoto najmanj 100 dreves/ha pri orehu in kostanju ter najmanj 200 dreves/ha pri ostalih sadnih vrstah – preusmerjanje;

– travniške visokodebelne sadovnjake z gostoto 50–200 dreves/ha – preusmerjanje;

– vinograde, hmeljišča, drevesnice – preusmerjanje;

– travinje (trave in travno deteljne mešanice na njivah, trajno travinje) – preusmerjanje.«.

Za podukrepom 214-I/7 Ekološko kmetovanje se doda naslednje besedilo:

»***Podukrep 214-I/8 Neprezimni posevki***

Zahteve pri izvajanju podukrepa so:

– v petletni kolobar morajo biti vključene najmanj tri poljščine;

– neprezimni posevek se upošteva kot ena od treh različnih poljščin, ki morajo biti vključene v petletni kolobar;

– kolobar mora biti zasnovan že ob vstopu v podukrep;

– v primeru višje sile ali spremembe tržnih razmer morebitna zamenjava poljščin v kolobarju ne sme poslabšati kolobarja in negativno vplivati na okolje oziroma zmanjšati učinkovitosti izvajanja podukrepa;

– obvezna je pokritost tal z neprezimnimi posevki preko poletja in jeseni;

– setev neprezimnih posevkov je treba opraviti najpozneje do 1. 9. tekočega leta;

– obdelava tal ozelenjenih njivskih površin je mogoča od 16. 10. tekočega leta;

– če se uporabljajo samo mineralna gnojila, količina uporabljenega dušika iz mineralnih gnojil ne sme presegati 170 kg/ha letno oziroma vrednosti iz stolpca »Skupni dušik (standard)« iz preglednice 2, če je ta vrednost manjša od 170 kg/ha letno;

– pri pridelavi pšenice, rži, ječmena, ovsa in tritikale uporaba regulatorjev rasti ni dovoljena;

– fitofarmacevtska sredstva se uporabljajo na osnovi prognoze, kjer le-ta obstaja.

Za površine, za katere upravičenci v tekočem letu uveljavljajo plačila za podukrep 214-I/8 neprezimni posevki, lahko v naslednjih letih uveljavljajo plačila za podukrep 214-I/1 ohranjanje kolobarja. Če upravičenci na teh površinah v naslednjih letih ne uveljavljajo plačil za podukrep 214-I/1 ohranjanje kolobarja ali podukrep 214-I/8 neprezimni posevki, morajo na teh površinah izvajati vsaj enostaven kolobar, ki vključuje najmanj tri različne poljščine.«.

Pri podukrepu 214-II/2 Košnja strmih travnikov se v drugem odstavku številka »30« nadomesti s številko »35«.

V poglavju Minimalne zahteve za uporabo gnojil in fitofarmacevskih sredstev ter druge obvezne zahteve se v Preglednici 2 za besedilom »214-I/3 integrirano poljedelstvo« doda naslednje besedilo »in 214-I/8 neprezimni posevki«.

V poglavju Višina podpor se Preglednica 3 nadomesti z novo Preglednico 3, ki je kot Priloga 2 sestavni del te uredbe.

22. člen

V Prilogi 3 se v preglednici za podukrepom 214-I/7 Ekološko kmetovanje doda nova vrstica z naslednjim besedilom:

– 214-I/8 neprezimni posevki – 214-I/1 ohranjanje kolobarja«.

23. člen

Priloga 4 se nadomesti z novo Prilogo 4, ki je kot Priloga 3 sestavni del te uredbe.

24. člen

Za Prilogo 6 se dodata novi Priloga 7 in Priloga 8, ki sta kot Priloga 4 in Priloga 5 sestavni del te uredbe.

25. člen

O zahtevkih upravičencev, ki se nanašajo na spremembe po tej uredbi, se odloča skladno z določili te uredbe in Programom razvoja podeželja Republike Slovenije za obdobje 2007–2013.

26. člen

Upravičenci, ki so zahtevke za dodelitev plačil za leto 2012 za podukrepe KOP-a uveljavljali v rokih, določenih v predpisu, ki ureja izvedbo ukrepov kmetijske politike, lahko zaradi spremenjenih oziroma dopolnjenih pogojev za izvajanje posameznih podukrepov KOP-a, ki so se spremenili oziroma dopolnili po teh rokih, izstopijo iz izvajanja podukrepov KOP-a, pri katerih je prišlo do sprememb oziroma dopolnitev.

KONČNA DOLOČBA

27. člen

Ta uredba začne veljati naslednji dan po objavi v Uradnem listu Republike Slovenije.

Št. 00715-28/2011
Ljubljana, dne 1. decembra 2011
EVA 2011-2311-0038

Vlada Republike Slovenije

mag. Mitja Gaspari l.r.
Minister

Priloga 1:

»Preglednica 1: Kombinacije podukrepov KOP-a na isti površini

		KOL	ZEL	IPL	IPS	IVG	IVR	EK	NEP	PP	PPP	S35	S50	GRB	TSA	V30	V40	SOR	REJ	ETA	EKP	ZVE	HAB	MET	STE	VTR	VVO	
		214-I/1	214-I/2	214-I/3	214-I/4	214-I/5	214-I/6	214-I/7	214-I/8	214-II/1	214-II/1	214-II/2	214-II/2	214-II/3	214-II/4	214-II/5	214-II/5	214-II/7	214-II/8	214-II/9	214-II/10	214-III/1	214-III/2	214-III/3	214-III/4	214-III/5	214-III/6	
KOL	214-I/1			N	N	N	N	N		N	N	N	N	N	N	N	N		N	N	N	N	N	N	N	N		214-I/1
ZEL	214-I/2				N	N				N	N	N	N	N	N	N	N		N	N	N	N	N	N	N	N	N	214-I/2
IPL	214-I/3	N			N	N	N	N		N	N	N	N	N	N	N	N		N	N	N	N	N	N	N	N		214-I/3
IPS	214-I/4	N	N	N		N	N	N	N	N	N	N	N	N	N	N	N		N	N	N	N	N	N	N	N	N	214-I/4
IVG	214-I/5	N	N	N	N		N	N	N	N	N	N	N	N	N				N	N	N	N	N	N	N	N	N	214-I/5
IVR	214-I/6	N		N	N	N		N		N	N	N	N	N	N	N	N		N	N	N	N	N	N	N	N		214-I/6
EK	214-I/7	N		N	N	N	N			N	N				N				N	N	N							214-I/7
NEP	214-I/8				N	N				N	N	N	N	N	N	N	N		N	N	N	N	N	N	N	N	N	214-I/8
PP	214-II/1	N	N	N	N	N	N	N	N		N	N	N	N	N	N	N	N	N	N	N	N	N	N	N	N	N	214-II/1
PPP	214-II/1	N	N	N	N	N	N	N	N	N		N	N	N	N	N	N	N	N	N	N	N	N	N	N	N	N	214-II/1
S35	214-II/2	N	N	N	N	N	N		N	N	N		N	N		N	N	N			N						N	214-II/2
S50	214-II/2	N	N	N	N	N	N		N	N	N	N		N		N	N	N			N						N	214-II/2
GRB	214-II/3	N	N	N	N	N	N		N	N	N	N	N		N	N	N	N			N						N	214-II/3
TSA	214-II/4	N	N	N	N	N	N	N	N	N	N			N		N	N		N	N	N	N	N	N	N	N		214-II/4
V30	214-II/5	N	N	N	N		N		N	N	N	N	N	N	N		N		N	N	N	N	N	N	N	N	N	214-II/5
V40	214-II/5	N	N	N	N		N		N	N	N	N	N	N	N	N			N	N	N	N	N	N	N	N	N	214-II/5
SOR	214-II/7									N	N	N	N	N					N	N	N	N	N	N	N	N		214-II/7
REJ	214-II/8	N	N	N	N	N	N	N	N	N	N				N	N	N	N		N	N		N	N	N	N		214-II/8
ETA	214-II/9	N	N	N	N	N	N	N	N	N	N				N	N	N	N	N		N	N	N	N	N	N		214-II/9
EKP	214-II/10	N	N	N	N	N	N	N	N	N	N	N	N	N	N	N	N	N	N	N		N	N	N	N	N	N	214-II/10
ZVE	214-III/1	N	N	N	N	N	N		N	N	N				N	N	N	N		N	N		N	N	N	N	N	214-III/1
HAB	214-III/2	N	N	N	N	N	N		N	N	N				N	N	N	N	N	N	N	N		N	N	N	N	214-III/2
MET	214-III/3	N	N	N	N	N	N		N	N	N				N	N	N	N	N	N	N	N	N		N	N	N	214-III/3
STE	214-III/4	N	N	N	N	N	N		N	N	N				N	N	N	N	N	N	N	N	N	N		N	N	214-III/4
VTR	214-III/5	N	N	N	N	N	N		N	N	N				N	N	N	N	N	N	N	N	N	N	N		N	214-III/5
VVO	214-III/6		N		N	N			N	N	N	N	N	N		N	N				N	N	N	N	N	N		214-III/6
		214-I/1	214-I/2	214-I/3	214-I/4	214-I/5	214-I/6	214-I/7	214-I/8	214-II/1	214-II/1	214-II/2	214-II/2	214-II/3	214-II/4	214-II/5	214-II/5	214-II/7	214-II/8	214-II/9	214-II/10	214-III/1	214-III/2	214-III/3	214-III/4	214-III/5	214-III/6	

N: Kombinacija ni možna

☐: Kombinacija je možna

Podukrepi KOP-a:

KOL	Ohranjanje kolobarja	PPP	Planinska paša s pastirjem	ETA	Ohranjanje ekstenzivnega travinja
ZEL	Ozelenitev njivskih površin	S35	Košnja strmih travnikov z nagibom 35-50 odstotkov	EKP	Ohranjanje ekstenzivnih kraških pašnikov
IPL	Integrirano poljedelstvo	S50	Košnja strmih travnikov z nagibom nad 50 odstotkov	ZVE	Reja domačih živali v osrednjem območju pojavljanja velikih zveri
IPS	Integrirano sadjarstvo	GRB	Košnja grbinastih travnikov	HAB	Ohranjanje posebnih traviščnih habitatov
IVG	Integrirano vinogradništvo	TSA	Travniški sadovnjaki	MET	Ohranjanje traviščnih habitatov metuljev
IVR	Integrirano vrtnarstvo	V30	Strmi vinogradi z nagibom 30-40 odstotkov	STE	Ohranjanje steljnikov
EK	Ekološko kmetovanje	V40	Strmi vinogradi z nagibom nad 40 odstotkov	VTR	Ohranjanje habitatov ptic vlažnih ekstenzivnih travnikov na območjih Natura 2000
NEP	Neprezimni posevki	SOR	Pridelava avtohtonih in tradicionalnih sort kmetijskih rastlin	VVO	Pokritost tal na vodovarstvenem območju
PP	Planinska paša brez pastirja	REJ	Sonaravna reja domačih živali		

«

Priloga 2:

»Preglednica 3: Višina plačil za podukrepe KOP-a

Skupina podukrepov	Podukrep	Izračunana višina plačila po modelni kalkulaciji	Najvišje možno plačilo glede na Prilogo Uredbe 1698/2005/ES	Enotno plačilo na površino*	Najvišje možno plačilo	Plačilo	Pričakovani ha (število živali) (2013)
Skupina I: Zmanjševanje negativnih vplivov kmetijstva na okolje	214-I/1 Ohranjanje kolobarja	224 €/ha	600 €/ha	-	224 €/ha	91,84 €/ha	19.000 ha
	214-I/2 Ozelenitev njivskih površin	420 €/ha	600 €/ha	-	420 €/ha	172,20 €/ha	63.500 ha
	214-I/3 Integrirano poljedelstvo	481 €/ha	600 €/ha	-	481 €/ha	197,21 €/ha	46.000 ha
	214-I/4 Integrirano sadjarstvo	821 €/ha	900 €/ha	-	821 €/ha	336,61 €/ha	3.200 ha
	214-I/5 Integrirano vinogradništvo	931 €/ha	900 €/ha	-	900 €/ha	381,71 €/ha	8.500 ha
	214-I/6 Integrirano vrtnarstvo	451 €/ha	600 €/ha	-	451 €/ha	184,91 €/ha	1.000 ha
	214-I/7 Ekološko kmetovanje						35.000 ha
	- Njive-poljščine:	727 €/ha	600 €/ha	-	600 €/ha	298,07 €/ha	
	- Vrtnine: na prostem:	1.345 €/ha	600 €/ha	-	600 €/ha	551,45 €/ha	
	- Vrtnine: v zavarovanih prostorih:	1.190 €/ha	600 €/ha	-	600 €/ha	487,90 €/ha	
	- Oljčniki z gostoto najmanj 150 dreves/ha, nasadi sadovnjakov z gostoto najmanj 100 dreves/ha pri orehu in kostanju ter najmanj 200 dreves/ha pri ostalih sadnih vrstah:	1.353 €/ha	900 €/ha	-	900 €/ha	554,73 €/ha	
	- Travniški visokodebelni sadovnjaki z gostoto 50-200 dreves/ha:	580 €/ha	900 €/ha	-	580 €/ha	237,80 €/ha	
	- Vinogradi, hmeljišča, drevesnice:	1.412 €/ha	900 €/ha	-	900 €/ha	578,92 €/ha	
	- Travinje**:						
	- Obtežba 0,2-0,5 GVŽ/ha	520 €/ha	450 €/ha		450 €/ha	213,20 €/ha	
	- Obtežba 0,5-1,9 GVŽ/ha	555 €/ha	450 €/ha	-	450 €/ha	227,55 €/ha	
	- Njive-poljščine - preusmerjanje:	872 €/ha	600 €/ha	-	600 €/ha	357,52 €/ha	
	- Vrtnine: na prostem - preusmerjanje:	2.506 €/ha	600 €/ha	-	600 €/ha	600 €/ha	
	- Vrtnine: v zavarovanih prostorih - preusmerjanje:	2.159 €/ha	600 €/ha	-	600 €/ha	600 €/ha	
	- Oljčniki z gostoto najmanj 150 dreves/ha, nasadi sadovnjakov z gostoto najmanj 100 dreves/ha pri orehu in kostanju ter najmanj 200 dreves/ha pri ostalih sadnih vrstah - preusmerjanje:	1.838 €/ha	900 €/ha	-	753,58 €/ha	753,58 €/ha	
	- Travniški visokodebelni sadovnjaki z gostoto 50-200 dreves/ha - preusmerjanje:	1.003 €/ha	900 €/ha	-	411,23 €/ha	411,23 €/ha	
	- Vinogradi, hmeljišča, drevesnice - preusmerjanje:	1.551 €/ha	900 €/ha	-	635,91 €/ha	635,91 €/ha	
	- Travinje**:						
	- Obtežba 0,2-0,5 GVŽ/ha	481 €/ha	450 €/ha	-	450 €/ha	197,21 €/ha	
	- Obtežba 0,5-1,9 GVŽ/ha	1.358 €/ha	450 €/ha	-	450 €/ha	450 €/ha	
	214-I/8 Neprezimni posevki	149 €/ha	600 €/ha	-	149 €/ha	61,09 €/ha	5.000 ha

Skupina podukrepov	Podukrep	Izračunana višina plačila po modelni kalkulaciji	Najvišje možno plačilo glede na Prilogo Uredbe 1698/2005/ES	Enotno plačilo na površino*	Najvišje možno plačilo	Plačilo	Pričakovani ha (število živali) (2013)
Skupina II: Ohranjanje naravnih danosti, biotske raznovrstnosti, rodovitnosti tal in tradicionalne kulturne krajine	214-II/1 Planinska paša - Planinska paša brez pastirja: - Planinska paša s pastirjem:	282 €/ha 310 €/ha	450 €/ha 450 €/ha	133 €/ha 133 €/ha	149 €/ha 177 €/ha	61,09 €/ha 72,57 €/ha	500 ha 5.000 ha
	214-II/2 Košnja strmih travnikov - Nagib strmih travnikov 35-50 odstotkov: - Nagib strmih travnikov nad 50 odstotkov:	353 €/ha 480 €/ha	450 €/ha 450 €/ha	133 €/ha 133 €/ha	220 €/ha 347 €/ha	90,20 €/ha 142,27 €/ha	14.000 ha 5.500 ha
	214-II/3 Košnja grbinastih travnikov	457 €/ha	450 €/ha	133 €/ha	324 €/ha	132,84 €/ha	50 ha
	214-II/4 Travniški sadovnjaki	230 €/ha	900 €/ha	-	230 €/ha	93,89 €/ha	800 ha
	214-II/5 Strmi vinogradi - Nagib strmih vinogradov 30-40 odstotkov: - Nagib strmih vinogradov nad 40 odstotkov:	797 €/ha 2.940 €/ha	900 €/ha 900 €/ha	- -	900 €/ha 900 €/ha	326,77 €/ha 900 €/ha	1.500 ha 500 ha
	214-II/6 Reja avtohtonih in tradicionalnih pasem domačih živali	218 €/GVŽ	200 €/GVŽ	-	200 €/GVŽ	89,38 €/GVŽ	18.000 živali
	214-II/7 Pridelava avtohtonih in tradicionalnih sort kmetijskih rastlin	251 €/ha	600 €/ha	-	251 €/ha	102,91 €/ha	8.000 ha
	214-II/8 Sonaravna reja domačih živali	206 €/ha	450 €/ha	-	206 €/ha	84,46 €/ha	73.000 ha
	214-II/9 Ohranjanje ekstenzivnega travinja	251 €/ha	450 €/ha	133 €/ha	118 €/ha	48,38 €/ha	8.000 ha
	214-II/10 Ohranjanje ekstenzivnih kraških pašnikov	382,80 €/ha	450 €/ha	-	382,80 €/ha	191,40 €/ha	1.000 ha
Skupina III: Varovanje zavarovanih območij	214-III/1 Reja domačih živali v osrednjem območju pojavljanja velikih zveri	71 €/ha	450 €/ha	-	71 €/ha	29,11 €/ha	8.000 ha
	214-III/2 Ohranjanje posebnih traviščnih habitatov	296 €/ha	450 €/ha	-	296 €/ha	121,36 €/ha	2.040 ha
	214-III/3 Ohranjanje traviščnih habitatov metuljev	296 €/ha	450 €/ha	-	296 €/ha	121,36 €/ha	3.030 ha
	214-III/4 Ohranjanje steljnikov	484 €/ha	450 €/ha	-	484 €/ha	198,44 €/ha	460 ha
	214-III/5 Ohranjanje habitatov ptic vlažnih ekstenzivnih travnikov na območjih Natura 2000	336 €/ha	450 €/ha	133 €/ha	203 €/ha	83,23 €/ha	3.500 ha
	214-III/6 Pokritost tal na vodovarstvenem območju - Njive: - Trajni nasadi: - Travinje**:	204 €/ha 136 €/ha*** 450 €/ha 343 €/ha*** 210 €/ha 210 €/ha***	600 €/ha 900 €/ha 450 €/ha	- - 133 €/ha	204 €/ha 136 €/ha*** 450 €/ha 343 €/ha*** 77 €/ha 77 €/ha***	83,64 €/ha 55,76 €/ha*** 184,50 €/ha 140,63 €/ha*** 31,57 €/ha 31,57 €/ha***	1.000 ha

*: Enotno plačilo na površino v višini 133 €/ha je določeno z Uredbo o izvedbi neposrednih plačil v kmetijstvu (UL RS, št. 99/2006, z vsemi spremembami) in se odšteje od izračunane višine plačila pri tistih podukrepih, kjer reja živali ni obvezna (podukrepi: 214-II/2 Košnja strmih travnikov, 214-II/3 Košnja grbinastih travnikov, 214-II/9 Ohranjanje ekstenzivnega travinja, 214-III/5 Ohranjanje habitatov ptic vlažnih ekstenzivnih travnikov na območjih Natura 2000, 214-III/6 Pokritost tal na vodovarstvenem območju - travinje) oziroma so živali vezane na osnovni KMG (podukrep 214-II/1 Planinska paša), ki pridobi le enotno plačilo na površino.

**: Trave in travno deteljne mešanice na njivah, trajno travinje.

***: Plačilo na najožjih vodovarstvenih območjih, na katerih zaradi prekrivanja zahtev z zahtevami iz predpisov, ki urejajo vodovarstvena območja za vodno telo vodonosnikov Ljubljanskega polja, Selniške dobrave, Ruš, Vrbanskega platoja, Limbuške dobrave in Dravskega polja, Dravsko-ptujskega polja, Apaškega polja, Ljubljanskega barja in okolice Ljubljane ter Rižane, prihaja do prekrivanja zahteve glede prepovedi uporabe fitofarmacevtskih sredstev.

«

Priloga 3:

»Priloga 4: Katalog kršitev in sankcij

Katalog kršitev in sankcij za ukrepe osi 2 iz PRP-ja 2007-2013 vključuje kršitve in sankcije za:
- izravnalna plačila za območja z omejenimi možnostmi za kmetijsko dejavnost,
- kmetijsko okoljska plačila (24 podukrepov KOP-a),
- minimalne zahteve za uporabo gnojil,
- zahteve glede gnojenja s fosforjem iz živinskih gnojil.

A. Kršitve in sankcije pri ukrepu OMD-ja

Upravičenec do plačila za ukrep OMD-ja na podlagi PRP-ja 2007-2013, ki pred potekom petih let, šteto od leta za katero je prejel prvo izravnalno plačilo za ukrep OMD-ja na podlagi PRP-ja 2007-2013, preneha opravljati kmetijsko dejavnost na območju z omejenimi možnostmi za kmetijsko dejavnost, mora vrniti izplačana plačila, ki jih je prejel za ukrep OMD-ja na podlagi PRP-ja 2007-2013.

B. Kršitve in sankcije pri podukrepih KOP-a

(1) Če KMG za tekoče leto ne izpolnjuje pogojev upravičenosti za posamezen podukrep KOP-a, razen pogojev upravičenosti v zvezi z velikostjo prijavljene površine ali številom prijavljenih živali ter zahtev navzkrižne skladnosti oziroma zahtev iz točk C. in D. iz te priloge, določenih v PRP-ju 2007-2013 oziroma v uredbi, ki ureja plačila za ukrepe osi 2 iz Programa razvoja podeželja Republike Slovenije za obdobje 2007-2013 v letih 2007-2013 (v nadaljnjem besedilu: uredba za ukrepe osi 2), se zahtevek za ta podukrep KOP-a za tekoče leto zniža ali zavrne.

(2) V skladu z 18. členom Uredbe 65/2011/ES so kršitve razdeljene v štiri skupine, pri čemer se za ugotovljeno istovrstno kršitev plačila znižajo kot sledi:

Skupina kršitev	1. leto	2. leto	3. leto	4. leto	5. leto
I.	5%	20%	40%	100%	100%
II.	20%	40%	100%	100%	100%
III.	40%	100%	100%	100%	100%
IV.	100%	100%	100%	100%	100%

(3) Če je v tekočem letu pri določenem podukrepu KOP-a ugotovljenih več kršitev, se za ta podukrep uporabi znižanje z najvišjim odstotkom znižanja plačila.

(4) Posamezna kršitev, ki se upošteva kot kršitev za celoten podukrep KOP-a, se v prvem letu ugotovljene kršitve sankcionira kot sledi:

Skupina kršitev	Opis neizpolnjene obveznosti ali neupoštevanega merila/pogoja	Znižanje plačila v 1. letu (%)	Podukrep KOP-a
I.	Fitofarmacevtska sredstva se ne uporabljajo na osnovi prognoze, kjer le-ta obstaja.	5	KOL, ZEL, NEP, TSA, SOR
	Kmetovanje se ne izvaja v skladu s tehnološkimi navodili za integrirano pridelavo in pravilnikom, ki ureja integrirano pridelavo.	5	IPL, IPS, IVG, IVR
	Kmetovanje se ne izvaja v skladu s pravilnikom, ki ureja ekološko pridelavo.	5	EK
	Za skupno rabo planine ali planinskega pašnika ni izdelan pašni red (potreben je samo, če planino uporablja več KMG-jev).	5	PP, PPP
II.	Dnevnik paše se ne vodi.	20	EKP
	Načrt ureditve pašnika in paše ni izdelan.	20	EKP
	Obdobje paše znotraj čredinke presega 90 normalnih pašnih dni.	20	EKP
	Paša na površini, ki je vključena v podukrep, traja manj kot 60 pašnih dni.	20	EKP
	Pojavljajo se znaki preobremenjenosti in degradiranosti.	20	EKP
	Petletni kolobar se ne izvaja na vseh njivskih površinah.	20	KOL, IPL
	V podukrep niso vključene vse njivske površine.	20	KOL, IPL
	Evidenca o nakupu krme in krmil se ne vodi.	20	PAS, REJ
	KMG, od katerega je bila odkupljena koruzna silaža, ni vključeno v integrirano ali ekološko pridelavo.	20	PAS, REJ
	Za krmo, kupljeno na trgu evidenci o nakupu krme in krmil nista priložena račun in deklaracija.	20	PAS, REJ
	Organizirana je sezonska paša živali z vsakodnevnim vračanjem živali v domačo oskrbo.	20	PP, PPP
	Po zaključku pašne sezone na planinskem pašniku ni opravljeno ročno čiščenje	20	PP, PPP

Skupina kršitev	Opis neizpolnjene obveznosti ali neupoštevanega merila/pogoja	Znižanje plačila v 1. letu (%)	Podukrep KOP-a
	grmičevja in plevelov.		
	Pri planinski paši s pastirjem pastir na planini ni stalno prisoten.	20	PPP
	S pastirjem ni sklenjena pogodba (vložen je zahtevek za podukrep KOP-a 214-II/1 planinska paša s pastirjem, ni pa priložena pogodba s pastirjem).	20	PPP
	Evidence o vseh delovnih opravilih, ki se izvajajo pri podukrepu, se ne vodijo oziroma ne hranijo.	20	VSI
	Register prašičev na gospodarstvu se ne vodi oziroma iz tega registra ni mogoče preveriti točnosti podatkov o turnusni reji prašičev iz obrazca staleža rejnih živali na KMG-ju iz predpisa, ki ureja izvedbo ukrepov kmetijske politike za tekoče leto.	20	VSI
	Izobraževalni program v obsegu najmanj štiri ure letno ni opravljen.	20	VSI
	Upravičenec nima gnojilnega načrta veljavnega za leto vlaganja zahtevka na podlagi analize tal, ki ni starejša od petih let (potrebno le, če se gnoji z mineralnimi gnojili).	20	VSI
	Na površinah, ki ležijo na vodovarstvenem območju se ne izvaja vsaj en podukrep KOP-a.	20	VVO
	Zasnova petletnega kolobarja ni izdelana že ob vstopu v podukrep.	20	ZEL, IPL, NEP, SOR, VVO
III.	Uporabljajo se mineralna gnojila, ki vsebujejo dušik.	40	EKP
	Uporabljajo se fitofarmacevtska sredstva.	40	GRB, ETA, EKP, HAB, MET, STE, VTR
	Uporabljajo se mineralna gnojila.	40	GRB, ETA, HAB, MET, STE, VTR
	Zasnova petletnega kolobarja ob vstopu v podukrep ni izdelana za vse njivske površine.	40	KOL
	Količina uporabljenega dušika presega vrednost iz stolpca »Skupni dušik za podukrepe*« iz preglednice 2 priloge 1 iz uredbe za ukrepe osi 2.	40	IPS, IVG, IVR, S35, S50, TSA, V30, V40, SOR, REJ
	Količina uporabljenega dušika iz mineralnih gnojil presega 170 kg/ha letno oziroma vrednost iz stolpca »Skupni dušik (standard)« iz preglednice 2 priloge 1 iz uredbe za ukrepe osi 2, če je ta vrednost manjša od 170 kg/ha letno.	40	KOL, ZEL, IPL, NEP
	Pri pridelavi pšenice, rži, ječmena, ovsa in tritikale se uporabljajo regulatorji rasti.	40	KOL, ZEL, NEP, SOR
	Na KMG-ju nakup krmnih mešanic, žit, oljnih tropin in druge močne krme presega 1.200 kg na GVŽ letno pri govedu, konjih in drobnici, 2.100 kg na GVŽ letno pri prašičih, 7.000 kg na GVŽ letno pri kokoših nesnicah, 6.500 kg na GVŽ letno pri pitovnih piščancih in 4.000 kg na GVŽ letno pri purah.	40	PAS, REJ
	Uporablja se krma in krmni dodatki, ki vsebujejo gensko spremenjene organizme oziroma izdelke pridobljene iz njih.	40	PAS, REJ
	Količina vnesenega bakra presega 6 kg/ha letno.	40	V30, V40
	Uporaba insekticidov proti gozdnemu sukaču ni ustrezna.	40	V30, V40
	Uporaba predpisanih fungicidov ni ustrezna.	40	V30, V40
	Uporaba predpisanih herbicidov ni ustrezna.	40	V30, V40
	Enkratni odmerek dušika na posamezni površini z zahtevkom za podukrep VVO presega 30 kg N/ha.	40	VVO
IV.	Uporabljajo se fitofarmacevtska sredstva, ki niso dovoljena v ekološki pridelavi.	100	PP, PPP, VVO
	Uporabljajo se gnojila, ki niso dovoljena v ekološki pridelavi.	100	PP, PPP, VVO
	Uporablja se blato iz čistilnih naprav, mulj in ostanki iz ribogojnic.	100	VSI
	Uporablja se kompost, ki ni pridelan na KMG-ju.	100	VSI
	Upravičenec ne omogoči oziroma ne dovoli vpogleda v ustrezno dokumentacijo na KMG-ju oziroma dostopa do kmetijskih zemljišč in zgradb za namene IAKS in kontrole izvajanja podukrepov KOP-a (upravičenec ne omogoči inšpekcijskega pregleda).	100	VSI
	Upravičenec ni pridobil certifikata o integrirani pridelavi.	100	IPL, IPS, IVG, IVR
	Upravičenec ni pridobil certifikata oziroma potrdila za ekološko pridelavo oziroma predelavo kmetijskih pridelkov oziroma živil.	100	EK
	Ne uporablja se le na KMG pridelana organska masa (odpadki).	100	VVO

KOL Ohranjanje kolobarja
ZEL Ozelenitev njivskih površin
IPL Integrirano poljedelstvo
IPS Integrirano sadjarstvo
IVG Integrirano vinogradništvo
IVR Integrirano vrtnarstvo
EK Ekološko kmetovanje
PP Planinska paša brez pastirja
NEP Neprezimni posevki
PPP Planinska paša s pastirjem
S35 Košnja strmih travnikov z nagibom 35-50 odstotkov
S50 Košnja strmih travnikov z nagibom nad 50 odstotkov
GRB Košnja grbinastih travnikov
V30 Strmi vinogradi z nagibom 30-40 odstotkov
V40 Strmi vinogradi z nagibom nad 40 odstotkov
PAS Reja avtohtonih in tradicionalnih pasem domačih živali
SOR Pridelava avtohtonih in tradicionalnih sort kmetijskih rastlin
REJ Sonaravna reja domačih živali
ETA Ohranjanje ekstenzivnega travinja
EKP Ohranjanje ekstenzivnih kraških pašnikov
ZVE Reja domačih živali v osrednjem območju pojavljanja velikih zveri
HAB Ohranjanje posebnih traviščnih habitatov
MET Ohranjanje traviščnih habitatov metuljev
STE Ohranjanje steljnikov
VTR Ohranjanje habitatov ptic vlažnih ekstenzivnih travnikov na območjih Natura 2000
VVO Pokritost tal na vodovarstvenem območju

Skupina kršitev	Opis neizpolnjene obveznosti ali neupoštevanega merila/pogoja	Znižanje plačila v 1. letu (%)	Podukrep KOP-a
TSA	Travniški sadovnjaki		

(5) Če je pri podkrepu 214-I/1 ohranjanje kolobarja v petem letu obveznosti izvajanja tega podukrepa z administrativno kontrolo ugotovljeno, da so kršene zahteve, da:
- morajo biti v petletni kolobar vključene najmanj tri različne poljščine,
- delež žit v petletnem kolobarju ne sme presegati 60 odstotkov,
- morajo biti v petletnem kolobarju vsaj enkrat prisotne metuljnice,

se te kršitve v petem letu sankcionirajo z 20 odstotnim znižanjem plačila.

(6) Če organizacija za kontrolo in certificiranje integrirane pridelave za tekoče leto ugotovi, da KMG ne kmetuje v skladu s tehnološkimi navodili za integrirano pridelavo in predpisom, ki ureja integrirano pridelavo, vendar certifikat o integrirani pridelavi vseeno podeli, se plačilo za podukrepe 214-I/3 integrirano poljedelstvo, 214-I/4 integrirano sadjarstvo, 214-I/5 integrirano vinogradništvo in 214-I/6 integrirano vrtnarstvo za tekoče leto zniža za 5 odstotkov.

(7) Pri podukrepu 214-I/4 integrirano sadjarstvo se zmanjšanje v ta podukrep vključene površine zaradi obnove sadovnjaka ne upošteva kot kršitev pogojev in sankcij ni, če:
- površina ni zasajena s sadno vrsto le nekaj mesecev in je sadovnjak obnovljen ter podatki o sadovnjaku in sadilnem materialu vpisani v RKG v tekočem letu, vendar najpozneje en dan pred elektronskim izpolnjevanjem zbirne vloge. Nosilec KMG-ja je upravičen do plačila za ta podukrep za tekoče leto, če prejme certifikat organizacije za kontrolo in certificiranje, ki potrjuje, da na nezasajenih površinah ni izvajal kakršnih koli ukrepov, ki so v nasprotju s predpisom, ki ureja integrirano pridelavo sadja;
- obnova izkrčene površine sadovnjaka sledi po datumu oddaje zbirne vloge tekočega leta, vendar ne kasneje kot v dveh letih od krčitve. Nosilec KMG-ja za površine v mirovanju v obdobju do ponovne zasaditve sadovnjaka ni upravičen do plačila za ta podukrep, mora pa za posamezno leto v obdobju mirovanja prejeti certifikat organizacije za kontrolo in certificiranje, ki potrjuje, da na površinah v mirovanju ni izvajal kakršnih koli ukrepov, ki so v nasprotju s predpisom, ki ureja integrirano pridelavo sadja. Če po končanem obdobju mirovanja upravičenec tega podukrepa ne izvaja, agencija upravičenca izključi iz nadaljnjega izvajanja podukrepa in zahteva vračilo že izplačanih plačil v preteklih letih.

(8) Pri podukrepu 214-I/5 integrirano vinogradništvo se zmanjšanje v ta podukrep vključene površine zaradi obnove vinograda ne upošteva kot kršitev pogojev in sankcij ni, če:
- površina ni zasajena z vinsko trto le nekaj mesecev in je vinograd obnovljen ter podatki o vinogradu in sadilnem materialu vpisani v RKG v tekočem vinskem letu, vendar najpozneje en dan pred elektronskim izpolnjevanjem zbirne vloge. Nosilec KMG-ja je upravičen do plačila za ta podukrep za tekoče leto, če prejme certifikat organizacije za kontrolo in certificiranje, ki potrjuje, da na nezasajenih površinah ni izvajal kakršnih koli ukrepov, ki so v nasprotju s predpisom, ki ureja integrirano pridelavo grozdja in vina;
- obnova izkrčene površine vinograda sledi po datumu oddaje zbirne vloge tekočega vinskega leta, vendar ne kasneje kot v dveh vinskih letih od krčitve. Nosilec KMG-ja za površine v mirovanju v obdobju do ponovne zasaditve vinograda ni upravičen do plačila za ta podukrep, mora pa za posamezno leto v obdobju mirovanja prejeti certifikat organizacije za kontrolo in certificiranje, ki potrjuje, da na površinah v mirovanju ni izvajal kakršnih koli ukrepov, ki so v nasprotju s predpisom, ki ureja integrirano pridelavo grozdja in vina. Če po končanem obdobju mirovanja upravičenec tega podukrepa ne izvaja, agencija upravičenca izključi iz nadaljnjega izvajanja podukrepa in zahteva vračilo že izplačanih plačil v preteklih letih.

(9) Pri podukrepu 214-I/7 ekološko kmetovanje se zmanjšanje v ta podukrep vključene površine zaradi obnove:

1. sadovnjaka ne upošteva kot kršitev pogojev in sankcij ni, če:
- površina ni zasajena s sadno vrsto le nekaj mesecev in je sadovnjak obnovljen ter podatki o sadovnjaku in sadilnem materialu vpisani v RKG v tekočem letu, vendar najpozneje en dan pred elektronskim izpolnjevanjem zbirne vloge. Nosilec KMG-ja je upravičen do plačila za ta podukrep za tekoče leto, če prejme certifikat ali potrdilo organizacije za kontrolo in certificiranje, ki potrjuje, da na nezasajenih površinah ni izvajal kakršnih koli ukrepov, ki so v nasprotju s predpisom, ki ureja ekološko pridelavo in predelavo kmetijskih pridelkov oziroma živil;
- obnova izkrčene površine sadovnjaka sledi po datumu oddaje zbirne vloge tekočega leta, vendar ne kasneje kot v dveh letih od krčitve. Nosilec KMG-ja za površine v mirovanju v obdobju do ponovne zasaditve sadovnjaka ni upravičen do plačila za ta podukrep, mora pa za posamezno leto v obdobju mirovanja prejeti certifikat ali potrdilo organizacije za kontrolo in certificiranje, ki potrjuje, da na površinah

v mirovanju ni izvajal kakršnih koli ukrepov, ki so v nasprotju s predpisom, ki ureja ekološko pridelavo in predelavo kmetijskih pridelkov oziroma živil. Če po končanem obdobju mirovanja upravičenec tega podukrepa ne izvaja, agencija upravičenca izključi iz nadaljnjega izvajanja podukrepa in zahteva vračilo že izplačanih plačil v preteklih letih.

2. vinograda ne upošteva kot kršitev pogojev in sankcij ni, če:
- površina ni zasajena z vinsko trto le nekaj mesecev in je vinograd obnovljen ter podatki o vinogradu in sadilnem materialu vpisani v RKG v tekočem vinskem letu, vendar najpozneje en dan pred elektronskim izpolnjevanjem zbirne vloge. Nosilec KMG-ja je upravičen do plačila za ta podukrep za tekoče leto, če prejme certifikat ali potrdilo organizacije za kontrolo in certificiranje, ki potrjuje, da na nezasajenih površinah ni izvajal kakršnih koli ukrepov, ki so v nasprotju s predpisom, ki ureja ekološko pridelavo in predelavo kmetijskih pridelkov oziroma živil;
- obnova izkrčene površine vinograda sledi po datumu oddaje zbirne vloge tekočega vinskega leta, vendar ne kasneje kot v dveh vinskih letih od krčitve. Nosilec KMG-ja za površine v mirovanju v obdobju do ponovne zasaditve vinograda ni upravičen do plačila za ta podukrep, mora pa za posamezno leto v obdobju mirovanja prejeti certifikat ali potrdilo organizacije za kontrolo in certificiranje, ki potrjuje, da na površinah v mirovanju ni izvajal kakršnih koli ukrepov, ki so v nasprotju s predpisom, ki ureja ekološko pridelavo in predelavo kmetijskih pridelkov oziroma živil. Če po končanem obdobju mirovanja upravičenec tega podukrepa ne izvaja, agencija upravičenca izključi iz nadaljnjega izvajanja podukrepa in zahteva vračilo že izplačanih plačil v preteklih letih.

3. travniškega sadovnjaka ne upošteva kot kršitev pogojev in sankcij ni, če:
- površina ni zasajena s sadno vrsto le nekaj mesecev in je travniški sadovnjak obnovljen ter podatki o travniškem sadovnjaku in sadilnem materialu vpisani v RKG v tekočem letu, vendar najpozneje en dan pred elektronskim izpolnjevanjem zbirne vloge. Nosilec KMG-ja je upravičen do plačila za ta podukrep za tekoče leto, če prejme certifikat ali potrdilo organizacije za kontrolo in certificiranje, ki potrjuje, da na nezasajenih površinah ni izvajal kakršnih koli ukrepov, ki so v nasprotju s predpisom, ki ureja ekološko pridelavo in predelavo kmetijskih pridelkov oziroma živil;
- obnova izkrčene površine travniškega sadovnjaka sledi po datumu oddaje zbirne vloge tekočega leta, vendar ne kasneje kot v dveh letih od krčitve. Nosilec KMG-ja za površine v mirovanju v obdobju do ponovne zasaditve travniškega sadovnjaka ni upravičen do plačila za ta podukrep, mora pa za posamezno leto v obdobju mirovanja prejeti certifikat ali potrdilo organizacije za kontrolo in certificiranje, ki potrjuje, da na površinah v mirovanju ni izvajal kakršnih koli ukrepov, ki so v nasprotju s predpisom, ki ureja ekološko pridelavo in predelavo kmetijskih pridelkov oziroma živil. Če po končanem obdobju mirovanja upravičenec tega podukrepa ne izvaja, agencija upravičenca izključi iz nadaljnjega izvajanja podukrepa in zahteva vračilo že izplačanih plačil v preteklih letih.

(10) Če organizacija za kontrolo in certificiranje ekološke pridelave oziroma predelave za tekoče leto ugotovi, da KMG ne kmetuje v skladu s predpisom, ki ureja ekološko pridelavo in predelavo kmetijskih pridelkov oziroma živil, vendar certifikat ali potrdilo o ekološki pridelavi in predelavi kmetijskih pridelkov oziroma živil vseeno podeli, se plačilo za podukrep 214-I/7 ekološko kmetovanje za tekoče leto zniža za 5 odstotkov.

(11) Če organizacija za certificiranje ekološke pridelave oziroma predelave KMG-ju za tekoče leto podeli delni certifikat ali delno potrdilo o ekološki pridelavi in predelavi kmetijskih pridelkov oziroma živil, se plačilo za podukrep 214-I/7 ekološko kmetovanje za tekoče leto zniža za 20 odstotkov.

(12) Pri podukrepu 214-II/4 travniški sadovnjaki se zmanjšanje v ta podukrep vključene površine zaradi obnove travniškega sadovnjaka ne upošteva kot kršitev pogojev in sankcij ni, če:
- površina ni zasajena s sadno vrsto le nekaj mesecev in je travniški sadovnjak obnovljen ter podatki o travniškem sadovnjaku in sadilnem materialu vpisani v RKG v tekočem letu, vendar najpozneje en dan pred elektronskim izpolnjevanjem zbirne vloge, pri čemer je nosilec KMG-ja upravičen do plačila za ta podukrep za tekoče leto;
- obnova izkrčene površine travniškega sadovnjaka sledi po datumu oddaje zbirne vloge tekočega leta, vendar ne kasneje kot v dveh letih od krčitve, pri čemer nosilec KMG-ja za površine v mirovanju v obdobju do ponovne zasaditve travniškega sadovnjaka ni upravičen do plačila za ta podukrep. Če po končanem obdobju mirovanja upravičenec tega podukrepa ne izvaja, agencija upravičenca izključi iz nadaljnjega izvajanja podukrepa in zahteva vračilo že izplačanih plačil v preteklih letih.

(13) Pri podukrepu 214-II/5 strmi vinogradi se zmanjšanje v ta podukrep vključene površine zaradi obnove vinograda ne upošteva kot kršitev in sankcij ni, če:
- površina ni zasajena z vinsko trto le nekaj mesecev in je vinograd obnovljen ter podatki o vinogradu in sadilnem materialu vpisani v RKG v tekočem vinskem letu, vendar najpozneje en dan pred elektronskim

izpolnjevanjem zbirne vloge, pri čemer je nosilec KMG-ja upravičen do plačila za ta podukrep za tekoče leto;
- obnova izkrčene površine vinograda sledi po datumu oddaje zbirne vloge tekočega vinskega leta, vendar ne kasneje kot v dveh vinskih letih od krčitve, pri čemer nosilec KMG-ja za površine v mirovanju v obdobju do ponovne zasaditve vinograda ni upravičen do plačila za ta podukrep. Če po končanem obdobju mirovanja upravičenec tega podukrepa ne izvaja, agencija upravičenca izključi iz nadaljnjega izvajanja podukrepa in zahteva vračilo že izplačanih plačil v preteklih letih.

(14) Če se število živali posamezne vrste, ki jih je KMG v tekočem letu vključil v podukrep 214-II/6 reja avtohtonih in tradicionalnih pasem domačih živali, glede na leto vstopa v ta podukrep zmanjša za več kot 10 odstotkov oziroma je število živali, ki so vključene v ta podukrep manjše od 1 GVŽ-ja, mora upravičenec vrniti znesek, ki ustreza vsoti neupravičenih delov že izplačanih plačil. Če ena žival posamezne vrste predstavlja več kot 10 odstotkov vseh živali te vrste vključenih v ta podukrep, se število živali te vrste glede na leto vstopa v ta podukrep v obdobju petletne obveznosti lahko zmanjša za eno žival.

(15) Če se površine zemljišč, ki jih je KMG v tekočem letu vključil v podukrep KOP-a, glede na leto vstopa v ta podukrep zmanjšajo za več kot 10 odstotkov, mora upravičenec vrniti znesek, ki ustreza vsoti neupravičenih delov že izplačanih plačil. Ne glede na določbo prejšnjega stavka, upravičencu ni potrebno vrniti tistih delov izplačanih plačil za površine, ki so zaradi sprememb uradnih evidenc območij grbinastih travnikov, osrednjega območja pojavljanja velikih zveri, ekološko pomembnih območij, osrednjih območij pojavljanja ptic vlažnih ekstenzivnih travnikov na Naturi 2000 in najožjih vodovarstvenih območij, v celoti ali delno izpadle iz teh evidenc, in v primeru zmanjšanja površin zaradi priznanega pojava koruznega hrošča.

(16) Pri podukrepih KOP-a, pri katerih je pogoj za upravičenost do plačila tudi celoletno vzdrževanje zahtevane povprečne letne obtežbe z živino na KMG-ju, se zmanjšanje obtežbe pod dovoljeno spodnjo mejo ne upošteva kot kršitev pogojev in sankcij ni, če nosilec KMG-ja neizpolnjevanje pogoja pisno sporoči agenciji v roku 10 delovnih dni od dneva neizpolnjevanja tega pogoja ter priloži ustrezna dokazila o obnovi hleva, in če obnova hleva traja:
- le nekaj mesecev, tako da je pogoj glede spodnje meje povprečne letne obtežbe izpolnjen za tekoče leto, pri čemer je nosilec KMG-ja upravičen do plačila za ta podukrep za tekoče leto;
- daljše obdobje, tako da je pogoj glede spodnje meje povprečne letne obtežbe izpolnjen za naslednje leto. Nosilec KMG-ja v obdobju mirovanja do ponovnega izpolnjevanja pogoja glede spodnje meje obtežbe ni upravičen do plačila za ta podukrep. Če po končanem obdobju mirovanja upravičenec tega podukrepa ne izvaja, agencija upravičenca izključi iz nadaljnjega izvajanja podukrepa in zahteva vračilo že izplačanih plačil v preteklih letih.

(17) Pri podukrepih KOP-a, pri katerih je pogoj za upravičenost do plačila tudi celoletno vzdrževanje minimalne zahtevane povprečne letne obtežbe z živino na KMG-ju, se obtežba preverja v skladu s predpisom, ki ureja izvedbo ukrepov kmetijske politike za tekoče leto, in uredbo za ukrepe osi 2. Če ob tem preverjanju obtežbe pogoj glede zahtevane spodnje meje povprečne letne obtežbe za tekoče leto ni izpolnjen, in je minimalna zahtevana povprečna letna obtežba pri podukrepih:
- 214-I/7 ekološko kmetovanje - travinje, 214-III/2 ohranjanje posebnih traviščnih habitatov, 214-III/3 ohranjanje traviščnih habitatov metuljev in 214-III/4 ohranjane steljnikov:
  - manjša od 0,2 GVŽ-ja/ha, vendar enaka ali večja od 0,15 GVŽ-ja/ha, se plačilo za tekoče leto zniža za 20 odstotkov,
  - manjša od 0,15 GVŽ-ja/ha, se plačilo za tekoče leto ne dodeli;
- 214-II/8 sonaravna reja domačih živali in 214-III/1 reja domačih živali v osrednjem območju pojavljanja velikih zveri:
  - manjša od 0,5 GVŽ-ja/ha, vendar enaka ali večja od 0,4 GVŽ-jev/ha, se plačilo za tekoče leto zniža za 20 odstotkov,
  - manjša od 0,4 GVŽ-ja/ha, se plačilo za tekoče leto ne dodeli.

(18) Če je za tekoče leto zgornja meja povprečne letne obtežbe z živino na KMG-ju pri podukrepih KOP-a, razen pri podukrepu 214-II/9 ohranjanje ekstenzivnega travinja, ki se preverja v skladu s predpisom, ki ureja izvedbo ukrepov kmetijske politike za tekoče leto, in uredbo za ukrepe osi 2:
- večja od 1,9 GVŽ-ja/ha, vendar manjša ali enaka 2,1 GVŽ-ja/ha, se plačilo za tekoče leto zniža za 20 odstotkov,
- večja od 2,1 GVŽ-ja/ha, se plačilo za tekoče leto ne dodeli.

(19) Če je za tekoče leto zgornja meja povprečne letne obtežbe z živino na KMG-ju pri podukrepu 214-II/9 ohranjanje ekstenzivnega travinja, ki se preverja v skladu s predpisom, ki ureja izvedbo ukrepov kmetijske politike za tekoče leto, in uredbo za ukrepe osi 2:

- večja od 0,5 GVŽ-ja/ha, vendar manjša ali enaka 0,6 GVŽ-ja/ha, se plačilo za tekoče leto zniža za 20 odstotkov,
- večja od 0,6 GVŽ-ja/ha, se plačilo za tekoče leto ne dodeli.

(20) Če je za tekoče leto spodnja meja obtežbe z živino na KMG planina in KMG skupni pašnik pri podukrepu 214-II/1 planinska paša (s pastirjem ali brez pastirja), ki se preverja v skladu s predpisom, ki ureja izvedbo ukrepov kmetijske politike za tekoče leto, in uredbo za ukrepe osi 2:
- manjša od 0,5 GVŽ-ja/ha, vendar enaka ali večja od 0,4 GVŽ-ja/ha, se plačilo za tekoče leto zniža za 20 odstotkov,
- manjša od 0,4 GVŽ-ja/ha, se plačilo za tekoče leto ne dodeli.

(21) Pri podukrepu KOP-a se zmanjšanje v ta podukrep vključene površine, ki se začasno ne uporablja zaradi gradnje infrastrukture, ne upošteva kot kršitev pogojev in sankcij ni, če:
- podukrepa ni mogoče izvajati le nekaj mesecev in je površina sanirana ter podatki o tej površini vpisani v RKG v tekočem letu, vendar najpozneje en dan pred elektronskim izpolnjevanjem zbirne vloge, pri čemer je nosilec KMG-ja upravičen do plačila za ta podukrep za tekoče leto;
- sanacija površine sledi po datumu oddaje zbirne vloge tekočega leta, vendar ne kasneje kot v dveh letih od začetka gradnje infrastrukture, pri čemer nosilec KMG-ja za površino v mirovanju v obdobju do zaključka sanacije te površine ni upravičen do plačila za ta podukrep. Če po končanem obdobju mirovanja upravičenec tega podukrepa ne izvaja, agencija upravičenca izključi iz nadaljnjega izvajanja podukrepa in zahteva vračilo že izplačanih plačil v preteklih letih.

(22) Če je v primeru podaljšanja zaključene petletne obveznosti za izvajanje podukrepov KOP-a ugotovljeno, da upravičenec ne izpolnjuje pogojev za izvajanje teh podukrepov, agencija te kršitve sankcionira v skladu z določbami te priloge, ob upoštevanju ugotovljenih kršitev za leto 2011 oziroma 2012.

(23) Če upravičenec v primeru podaljšanja zaključene petletne obveznosti za izvajanje podukrepov KOP-a, v letu 2013 ugotovljene površine iz leta 2012 zmanjša za več kot 10 odstotkov, mora vrniti neupravičen del že izplačanega plačila za leto 2012.

(24) Če upravičenec v posameznem letu za izvajanje podukrepa KOP-a ne uveljavlja plačil, se to ne upošteva kot kršitev in sankcij ni, razen v primeru kršitev pogojev pri izvajanju tega podukrepa, razen zahtev navzkrižne skladnosti oziroma zahtev iz točk C. in D. iz te priloge, določenih v PRP-ju 2007-2013 oziroma v uredbi za ukrepe osi 2, ugotovljenih z administrativno kontrolo oziroma s kontrolo na kraju samem. Te kršitve agencija sankcionira v skladu z določbami te priloge.

(25) Če upravičenec za tekoče leto ne uveljavlja plačila za podukrep KOP-a in na agencijo v skladu z uredbo za ukrepe osi 2 ne vloži obveznih sestavin zbirne vloge, se to upošteva kot kršitev vseh pogojev pri izvajanju podukrepa KOP-a.

(26) Če upravičenec, ki uveljavlja primere višje sile ali izrednih okoliščin, začasno prekine z izvajanjem podukrepov KOP-a in na agencijo v skladu z uredbo za ukrepe osi 2 ne vloži obveznih sestavin zbirne vloge, se to upošteva kot kršitev vseh pogojev pri izvajanju podukrepov KOP-a, razen tistih pogojev, ki jih zaradi priznanega primera višje sile ali izrednih okoliščin ne more izpolnjevati.

C. Kršitve in sankcije minimalnih zahtev za uporabo gnojil

PODROČJE A: Varovanje okolja

Predpis ES	Zahteve iz predpisov ES, ki se upoštevajo pri navzkrižni skladnosti	Nacionalni predpisi Republike Slovenije, ki povzemajo zahteve iz predpisov ES	Izvajanje zahtev iz nacionalnih predpisov na ravni KMG-ja	Zahteve iz nacionalnih predpisov, ki jih mora izpolnjevati upravičenec in jih preverja kontrolor	Stopnja kršitve zahtev iz nacionalnih predpisov, izražena z oceno
Direktiva Sveta z dne 12. decembra 1991 o varstvu voda pred onesnaževanjem z nitrati iz kmetijskih virov (91/676 EGS) (UL L št. 375 z dne 31.12.1991, str. 1)	Člen 4 1. Države članice za zagotovitev splošne ravni varstva pred onesnaževanjem za vse vode v dveh letih po notifikaciji te direktive sprejmejo naslednje ukrepe: (a) izdelajo kodeks ali kodekse dobre kmetijske prakse, ki jih bodo kmetje izvajali prostovoljno in naj bi vključevali določbe, ki zajemajo vsaj točke iz Priloge II A. Člen 5 1. Države članice za uresničitev ciljev iz člena 1 v dveh letih po prvem imenovanju iz člena 3(2) ali v enem letu od vsakega dodatnega imenovanja iz člena 3(4) izdelajo delovne programe za imenovana ranljiva območja. 4. Delovni programi se izvedejo v štirih letih od izdelave in so sestavljeni iz naslednjih obvezujočih ukrepov: (a) ukrepov iz Priloge III; (b) ukrepov, ki so jih države članice predpisale v kodeksu (-ih) dobre kmetijske prakse, izdelanih skladno s členom 4, razen tistih, ki so bili nadomeščeni z ukrepi iz Priloge III.	PRP 2007-2013 (Odločba Komisije z dne 10.9.2007 o odobritvi programa razvoja podeželja Slovenije za programsko obdobje 2007-2013, št. CCI 2007 SI 06 RPO 001), z vsemi spremembami	KMG mora voditi evidenco uporabe živinskih gnojil iz katere morajo biti razvidni najmanj količina in vrsta živinskega gnoja, čas gnojenja ter podatki o površini, kjer se ta gnojila uporabljajo.	KMG mora voditi evidenco uporabe živinskih gnojil iz katere morajo biti razvidni najmanj podatki o: GERK-PID-u in domačem imenu GERK-a, količini in vrsti živinskega gnoja ter času gnojenja.	50

D. Kršitve in sankcije pri gnojenju s fosforjem iz živinskih gnojil

PODROČJE A: Varovanje okolja

Predpis ES	Zahteve iz predpisov ES, ki se upoštevajo pri navzkrižni skladnosti	Nacionalni predpisi Republike Slovenije, ki povzemajo zahteve iz predpisov ES	Izvajanje zahtev iz nacionalnih predpisov na ravni KMG-ja	Zahteve iz nacionalnih predpisov, ki jih mora izpolnjevati upravičenec in jih preverja kontrolor	Stopnja kršitve zahtev iz nacionalnih predpisov, izražena z oceno
		PRP 2007-2013 (Odločba Komisije z dne 10.9.2007 o odobritvi programa razvoja podeželja Slovenije za programsko obdobje 2007-2013, št. CCI 2007 SI 06 RPO 001), z vsemi spremembami	Pri gnojenju z živinskimi gnojili letni vnos fosforja ne sme presegati 120 kg P_2O_5/ha.	Na KMG letni vnos fosforja pri gnojenju z živinskimi gnojili ne presega 120 kg P_2O_5/ha.	10

Kršitve minimalnih zahtev za uporabo gnojil in zahtev gnojenja s fosforjem iz živinskih gnojil se prištejejo h kršitvam navzkrižne skladnosti in se vrednotijo skupaj z navzkrižno skladnostjo.

Agencija pri izvajanju kontrole minimalnih zahtev za uporabo gnojil in fitofarmacevtskih sredstev ter zahtev glede gnojenja s fosforjem iz živinskih gnojil upošteva tudi nepravilnosti, ugotovljene v drugih uradnih postopkih.

Kršitve zahtev navzkrižne skladnosti se sankcionirajo v skladu s predpisom, ki ureja predpisane zahteve ravnanja ter dobre kmetijske in okoljske pogoje pri kmetovanju.«

Priloga 4:

»Priloga 7: Območja vodnih teles podzemnih voda Dravske, Murske in Savinjske kotline ter prispevna območja zadrževalnikov Šmartinsko, Perniško, Gajševsko in Ledavsko jezero

Območja vodnih teles podzemnih voda Dravske, Murske in Savinjske kotline ter prispevna območja zadrževalnikov Šmartinsko, Perniško, Gajševsko in Ledavsko jezero iz uradne evidence, ki jo v digitalni grafični obliki vodi ministrstvo, pristojno za okolje, so:

OBČINA		KATASTRSKA OBČINA	
ŠIFRA	IME	ŠIFRA	IME
195	APAČE	171	VRATJI VRH
		172	VRATJA VAS
		173	PODGORJE
		174	KONJIŠČE
		175	DROBTINCI
		176	GRABE
		177	NASOVA
		178	ŽIBERCI
		179	ŽEPOVCI
		180	ČRNCI
		181	APAČE
		182	SEGOVCI
		183	LUTVERCI
		191	PLITVICA
2	BELTINCI	129	GANČANI
		130	LIPA
		131	BELTINCI
		132	BRATONCI
		133	LIPOVCI
		134	DOKLEŽOVJE
		135	IŽAKOVCI
		136	MELINCI
151	BRASLOVČE	971	PAŠKA VAS
		983	MALE BRASLOVČE
		984	LETUŠ
		986	PODVRH
		987	BRASLOVČE
		988	SPODNJE GORČE
		989	ŠMATEVŽ
		990	TRNAVA
		991	ORLA VAS
		1007	GRAJSKA VAS
		1008	GOMILSKO
152	CANKOVA	51	KRAŠČI
		65	TOPOLOVCI
		66	DOMAJINCI
		69	CANKOVA
		70	SKAKOVCI
11	CELJE	1057	RUPE
		1058	ROŽNI VRH
		1067	BREZOVA
		1068	ŠMARTNO
		1069	ŠENTJUNGERT
		1071	ŠKOFJA VAS
		1072	ŠMIKLAVŽ
		1073	TRNOVLJE
		1074	SPODNJA HUDINJA
		1075	OSTROŽNO
		1076	MEDLOG
		1077	CELJE
		1078	LISCE
		1081	ZAGRAD
		1082	TEHARJE
		1083	BUKOVŽLAK
		2639	ZVODNO
196	CIRKULANE	461	GRADIŠČA
		462	DOLANE

OBČINA		KATASTRSKA OBČINA	
ŠIFRA	IME	ŠIFRA	IME
		463	VELIKI VRH
15	ČRENŠOVCI	138	TRNJE V PREKMURJU
		139	ŽIŽKI
		140	ČRENŠOVCI
		141	GORNJA BISTRICA
		142	SREDNJA BISTRICA
		143	DOLNJA BISTRICA
155	DOBRNA	1056	DOBRNA
156	DOBROVNIK	145	ŽITKOVCI
		146	DOBROVNIK
		147	STREHOVCI
24	DORNAVA	383	MEZGOVCI
		384	DORNAVA
26	DUPLEK	684	ZGORNJI DUPLEK
		685	ZAVRŠKA VAS
		686	ZIMICA
		689	SPODNJA KORENA
		691	CIGLENCE
		692	SPODNJI DUPLEK
		710	DVORJANE
		711	VURBERK
28	GORIŠNICA	406	ZAGOJIČI
		407	MOŠKANJCI
		408	GORIŠNICA
		409	ZAMUŠANI
		410	FORMIN
		411	GAJEVCI
		412	MALA VAS
		413	MURETINCI
29	GORNJA RADGONA	184	GORNJA RADGONA
		186	MELE
		187	ČREŠNJEVCI
		188	POLICE
		189	HERCEGOVŠČAK
		190	LOMANOŠE
		192	PLITVIČKI VRH
		197	OREHOVCI
159	HAJDINA	393	SLOVENJA VAS
		395	HAJDOŠE
		396	SKORBA
		397	HAJDINA
		399	DRAŽENCI
160	HOČE-SLIVNICA	694	ROGOZA
		695	BOHOVA
		696	SPODNJE HOČE
		697	ZGORNJE HOČE
		698	PIVOLA
		703	RADIZEL
		704	ČRETA
		705	SLIVNICA
		706	OREHOVA VAS
		707	HOTINJA VAS
45	KIDRIČEVO	394	GEREČJA VAS
		424	APAČE
		425	LOVRENC NA DRAVSKEM POLJU
		426	ŽUPEČJA VAS
		427	PLETERJE
		428	MIHOVCE
		429	DRAGONJA VAS
		430	CIRKOVCE
		431	STAROŠINCE
		432	SPODNJE JABLANE
		433	ZGORNJE JABLANE
		434	PONGRCE
		435	ŠIKOLE
		749	STRAŽGONJCA

OBČINA		KATASTRSKA OBČINA	
ŠIFRA	IME	ŠIFRA	IME
59	KOBILJE	144	KOBILJE
166	KRIŽEVCI	230	VUČJA VAS
		231	BUČEČOVCI
		232	STARA NOVA VAS
		235	ILJAŠEVCI
		236	KRIŽEVCI
		244	LUKAVCI
		245	KLJUČAROVCI PRI LJUTOMERU
		246	BORECI
		247	LOGAROVCI
59	LENDAVA	153	RADMOŽANCI
		154	KAMOVCI
		155	GENTEROVCI
		156	MOSTJE PRI LENDAVI
		157	DOLGA VAS PRI LENDAVI
		158	BANUTA
		161	HOTIZA
		162	KAPCA
		163	KOT PRI MURI
		164	GABERJE
		165	LAKOŠ
		166	LENDAVA
		167	ČENTIBA
		168	DOLINA PRI LENDAVI
		169	PETIŠOVCI
		170	PINCE
63	LJUTOMER	238	KRIŠTANCI
		239	KRAPJE
		240	MOTA
		241	CVEN
		242	BABINCI
		243	NORŠINCI
		256	RADOSLAVCI
		257	BRANOSLAVCI
		259	LJUTOMER
		272	STROČJA VAS
		273	PRISTAVA
		274	GLOBOKA
69	MAJŠPERK	437	PODLOŽE
		438	LEŠJE
		439	PTUJSKA GORA
		440	DOKLECE
		444	BOLEČKA VAS
70	MARIBOR	633	SREDNJE
		634	JELOVEC
		635	BRESTRNICA
		636	KAMNICA
		637	ROŠPOH
		638	KRČEVINA
		647	TRČOVA
		649	CELESTRINA
		650	MALEČNIK
		654	OREŠJE
		655	MELJE
		656	BREZJE
		657	MARIBOR-GRAD
		658	KOROŠKA VRATA
		659	TABOR
		660	STUDENCI
		661	LIMBUŠ
		662	LAZNICA
		675	HRASTJE
		676	PEKRE
		677	ZGORNJE RADVANJE
		678	SPODNJE RADVANJE
		679	RAZVANJE
		680	TEZNO

OBČINA		KATASTRSKA OBČINA	
ŠIFRA	IME	ŠIFRA	IME
		681	POBREŽJE
		682	ZRKOVCI
		683	DOGOŠE
		2712	DOBRAVA
		2713	OB ŽELEZNICI
168	MARKOVCI	403	BOROVCI
		404	PRVENCI
		405	SOBETINCI
		414	STOJNCI
		415	BUKOVCI
		416	NOVA VAS PRI MARKOVCIH
		417	MARKOVCI
		418	ZABOVCI
169	MIKLAVŽ NA DRAVSKEM POLJU	693	MIKLAVŽ NA DRAVSKEM POLJU
		708	SKOKE
78	MORAVSKE TOPLICE	78	SEBEBORCI
		92	MORAVCI
		93	TEŠANOVCI
		94	VUČJA GOMILA
		99	FILOVCI
		100	BOGOJINA
		101	IVANCI
		102	MLAJTINCI
		103	LUKAČEVCI
		106	NORŠINCI
		107	MARTJANCI
80	MURSKA SOBOTA	104	RAKIČAN
		105	MURSKA SOBOTA
		108	NEMČAVCI
		109	MARKIŠAVCI
		110	POLANA
		111	ČERNELAVCI
		112	VEŠČICA
		113	KUPŠINCI
		127	KROG
		128	BAKOVCI
86	ODRANCI	137	ODRANCI
87	ORMOŽ	318	HARDEK
		323	SENEŠCI
		324	SODINCI
		327	PODGORCI
		328	OSLUŠEVCI
		329	CVETKOVCI
		330	TRGOVIŠČE
		331	VELIKA NEDELJA
		332	ORMOŽ
		333	PUŠENCI
		334	FRANKOVCI
		335	LOPERŠICE
89	PESNICA	577	ZGORNJI JAKOBSKI DOL
		578	POLIČKA VAS
		579	POLIČKI VRH
		580	VAJGEN
		608	GAČNIK
		609	JARENINSKI DOL
		610	JARENINSKI VRH
		611	VUKOVSKI VRH
		612	VUKOVSKI DOL
		613	FLEKUŠEK
		615	VUKOVJE
		616	KUŠERNIK
		617	VOSEK
		642	PERNICA
172	PODLEHNIK	451	GORCA
		457	PODLEHNIK
173	POLZELA	982	PODVIN

OBČINA		KATASTRSKA OBČINA	
ŠIFRA	IME	ŠIFRA	IME
		992	POLZELA
		993	ZALOŽE
174	PREBOLD	1004	GORNJA VAS
		1005	PREBOLD
		1006	LATKOVA VAS
96	PTUJ	366	KRČEVINA PRI VURBERKU
		385	PODVINCI
		386	PACINJE
		388	ROGOZNICA
		391	GRAJENA
		392	KRČEVINA PRI PTUJU
		400	PTUJ
		401	BRSTJE
		402	SPUHLJA
97	PUCONCI	62	ZENKOVCI
		64	BEZNOVCI
		71	STRUKOVCI
		72	PUŽEVCI
		73	LEMERJE
		74	BREZOVCI
		75	PREDANOVCI
		76	GORICA
		77	PUCONCI
98	RAČE-FRAM	716	RAČE
		717	FRAM
		721	MORJE
		722	JEŠENCA
		723	PODOVA
		724	GORICA
100	RADENCI	198	BORAČEVA
		199	ŠRATOVCI
		200	RADENCI
		201	RIHTAROVCI
		218	HRASTJE-MOTA
176	RAZKRIŽJE	275	VEŠČICA
		276	RAZKRIŽJE
		277	ŠAFARSKO
		278	GIBINA
105	ROGAŠOVCI	49	ROPOČA
108	RUŠE	663	BISTRICA PRI LIMBUŠU
		664	BISTRICA PRI RUŠAH
		665	RUŠE
		666	ČINŽAT
		667	RUTA
		672	SMOLNIK
		673	LOBNICA
178	SELNICA OB DRAVI	626	ZGORNJI BOČ
		627	SPODNJI BOČ
		628	ZGORNJA SELNICA
		629	JANŽEVA GORA
		630	GEREČJA VAS
		631	SPODNJA SELNICA
		632	SPODNJI SLEMEN
113	SLOVENSKA BISTRICA	741	BUKOVEC
		742	ZGORNJA POLSKAVA
		748	SPODNJA POLSKAVA
202	SREDIŠČE OB DRAVI	336	OBREŽ
		337	GRABE PRI SREDIŠČU
		338	SREDIŠČE
115	STARŠE	709	LOKA PRI ROŠNJI
		712	STARŠE
		713	ZLATOLIČJE
		714	PREPOLJE
		715	MARJETA NA DRAVSKEM POLJU
118	ŠENTILJ	564	ŠENTILJ V SLOVENSKIH GORICAH
		565	SELNICA OB MURI

OBČINA		KATASTRSKA OBČINA	
ŠIFRA	IME	ŠIFRA	IME
		576	SREBOTJE
		581	KANIŽA
		582	ŠTRIHOVEC
120	ŠENTJUR	1133	GORIČICA
125	ŠMARTNO OB PAKI	972	ŠMARTNO OB PAKI
		973	REČICA OB PAKI
127	ŠTORE	1084	PEČOVJE
		1085	KOMPOLE
		1086	PROŽINSKA VAS
184	TABOR	1009	OJSTRIŠKA VAS
		1016	ČRNI VRH
		1017	MIKLAVŽ
10	TIŠINA	114	VANČA VAS
		115	RANKOVCI
		116	BOREJCI
		117	KRAJNA
		118	GEDEROVCI
		119	SODIŠINCI
		120	MURSKI PETROVCI
		121	PETANJCI
		122	TIŠINA
		123	TROPOVCI
		124	GRADIŠČE
		125	MURSKI ČRNCI
		126	SATAHOVCI
132	TURNIŠČE	148	RENKOVCI
		149	TURNIŠČE
		150	GOMILICA
		152	NEDELICA
187	VELIKA POLANA	151	BREZOVICA V PREKMURJU
		159	MALA POLANA
		160	VELIKA POLANA
188	VERŽEJ	233	BUNČANI
		234	VERŽEJ
		237	GRLAVA
135	VIDEM	419	ŠTURMOVCI
		420	POBREŽJE
		421	LANCOVA VAS
		422	SELA
		423	TRNOVEC
		445	ZGORNJA PRISTAVA
		446	JUROVCI
		447	DRAVINJSKI VRH
		448	VAREJA
		450	MAJSKI VRH
		460	DRAVCI
139	VOJNIK	1053	LOKA
		1054	NOVAKE
		1059	LEMBERG
		1060	STRMEC PRI VOJNIKU
		1061	VIŠNJA VAS
		1065	VOJNIK TRG
		1066	VOJNIK OKOLICA
		1070	ARCLIN
189	VRANSKO	1010	PREKOPA
		1011	TEŠOVA
		1012	VRANSKO
		1013	JERONIM
143	ZAVRČ	465	HRASTOVEC
		466	ZAVRČ
190	ŽALEC	977	ŽELEZNO
		994	ZALOG
		995	ŠEMPETER V SAVINJSKI DOLINI
		996	ŽALEC
		997	GOTOVLJE
		999	GORICA

OBČINA		KATASTRSKA OBČINA	
ŠIFRA	IME	ŠIFRA	IME
		1000	LEVEC
		1001	PETROVČE
		1002	KASAZE
		1003	ZABUKOVICA
		1020	PONGRAC

«

Priloga 5:

»Priloga 8: Izračun povprečne letne obtežbe na KMG-ju za podukrepe KOP-a

Za podukrepe KOP-a se kot izpolnjevanje pogojev za obtežbo upošteva povprečna letna obtežba na KMG-ju. Izpolnjevanje tega pogoja agencija preverja z administrativno kontrolo in kontrolo na kraju samem.

A. Preverjanje obtežbe z administrativno kontrolo

Pri izračunu povprečne letne obtežbe na KMG-ju za podukrepe KOP-a agencija upošteva pet različnih datumov, in sicer:
- 1. februar tekočega leta,
- štiri reprezentativne naključno izbrane datume, ki jih določi in objavi na svoji spletni strani ne prej kakor dva tedna po njihovi določitvi.

Povprečna letna obtežba je količnik med povprečnim letnim številom GVŽ-jev (v nadaljnjem besedilu: PGVŽ) in ugotovljenimi površinami kmetijskih zemljišč v uporabi in ekstenzivnih kraških pašnikov iz obrazca prijave površin kmetijskih rastlin in zahtevkov na površino iz predpisa, ki ureja izvedbo ukrepov kmetijske politike za tekoče leto (v nadaljnjem besedilu: ugotovljena površina).

Povprečna letna obtežba je = PGVŽ / ugotovljena površina

PGVŽ = PGVŽ(GOV) + PGVŽ(DRŽ) + PGVŽ(TR),

pri čemer je:

- PGVŽ(GOV): povprečno letno število govedi,
- PGVŽ(DRŽ): povprečno letno število drugih rejnih živali,
- PGVŽ(TR): povprečno letno število živali v turnusni reji.

Povprečno letno število GVŽ za posamezne vrste rejnih živali se izračuna na naslednji način:

1. Govedo

Povprečno letno število govedi se izračuna kot aritmetično povprečje seštevka zmnožkov števila govedi posameznih kategorij iz centralnega registra govedi po stanju na dan 1. februar tekočega leta in štiri reprezentativne naključno izbrane datume ter ustreznih koeficientov GVŽ-jev iz predpisa, ki ureja izvedbo ukrepov kmetijske politike za tekoče leto.

PGVŽ(GOV) = (GVŽ(1.2.) + GVŽ(D1) + GVŽ(D2) + GVŽ(D3) + GVŽ(D4)) / 5,

pri čemer je:

- PGVŽ(GOV): povprečno letno število govedi,
- GVŽ(1.2.): število GVŽ-jev goveda po stanju na dan 1. februar tekočega leta,
- GVŽ(D1): število GVŽ-jev goveda po stanju na prvega od štirih reprezentativnih naključno izbranih datumov,
- GVŽ(D2): število GVŽ-jev goveda po stanju na drugega od štirih reprezentativnih naključno izbranih datumov,
- GVŽ(D3): število GVŽ-jev goveda po stanju na tretjega od štirih reprezentativnih naključno izbranih datumov,
- GVŽ(D4): število GVŽ-jev goveda po stanju na četrtega od štirih reprezentativnih naključno izbranih datumov.

2. Druge rejne živali

Podatke o številu drugih rejnih živali posameznih kategorij agencija povzame iz obrazca staleža rejnih živali na KMG-ju iz predpisa, ki ureja izvedbo ukrepov kmetijske politike za tekoče leto po stanju na dan 1. februar tekočega leta.

Povprečno letno število drugih rejnih živali se izračuna tako, da se število drugih rejnih živali posameznih kategorij pomnoži z ustreznimi koeficienti GVŽ-jev iz predpisa, ki ureja izvedbo ukrepov kmetijske politike za tekoče leto.

PGVŽ(DRŽ) = GVŽ(1.2.),

pri čemer je:

- PGVŽ(DRŽ): povprečno letno število drugih rejnih živali,
- GVŽ(1.2.): število GVŽ-jev drugih rejnih živali po stanju na dan 1. februar tekočega leta.

3. Turnusna reja

Povprečno letno število živali v turnusni reji se izračuna kot seštevek povprečnega letnega števila posameznih kategorij živali v turnusni reji.

PGVŽ(TR) = PGVŽ(TR)1 +…+ PGVŽ (TR)n,

pri čemer je:

- PGVŽ(TR): povprečno letno število živali v turnusni reji,
- PGVŽ(TR)1 … PGVŽ(TR)n: povprečno letno število posameznih kategorij živali v turnusni reji.

Povprečno letno število posameznih kategorij živali v turnusni reji se izračuna po naslednji formuli:

PGVŽ(TR)k = (PŠŽk x D) / 365,

pri čemer je:

- PGVŽ(TR)k: povprečno letno število posameznih kategorij živali v turnusni reji,
- PŠŽk: povprečno število živali posamezne kategorije v turnusu,
- D: skupno število dni vseh turnusov posamezne kategorije živali v tekočem koledarskem letu.

B. Preverjanje obtežbe s kontrolo na kraju samem

Izpolnjevanje pogoja glede zahtevane spodnje in zgornje meje povprečne letne obtežbe na KMG-ju pri podukrepih KOP-a se preverja tudi s kontrolo na kraju samem.
Za KMG-je za katere je izvedena kontrola na kraju samem, se v izračunu povprečne letne obtežbe upošteva tudi število vseh rejnih živali, ki jih na dan kontrole na kraju samem ugotovi kontrolor.

1. Govedo

PGVŽ(GOV) = (GVŽ(1.2.) + GVŽ(D1) + GVŽ(D2) + GVŽ(D3) + GVŽ (D4) + GVŽ(DK)) / 6,

pri čemer je:

- PGVŽ(GOV): povprečno letno število govedi,
- GVŽ(1.2.): število GVŽ-jev goveda po stanju na dan 1. februar tekočega leta,
- GVŽ(D1): število GVŽ-jev goveda po stanju na prvega od štirih reprezentativnih naključno izbranih datumov,

- GVŽ(D2): število GVŽ-jev goveda po stanju na drugega od štirih reprezentativnih naključno izbranih datumov,
- GVŽ(D3): število GVŽ-jev goveda po stanju na tretjega od štirih reprezentativnih naključno izbranih datumov,
- GVŽ(D4): število GVŽ-jev goveda po stanju na četrtega od štirih reprezentativnih naključno izbranih datumov,
- GVŽ(DK): število GVŽ-jev goveda ugotovljenih na dan kontrole na kraju samem.

2. Druge rejne živali

PGVŽ(DRŽ) = (GVŽ(1.2.) + GVŽ(DK)) / 2,

pri čemer je:

- PGVŽ(DRŽ): povprečno letno število drugih rejnih živali,
- GVŽ(1.2.): število GVŽ-jev drugih rejnih živali po stanju na dan 1. februar tekočega leta,
- GVŽ(DK): število GVŽ-jev drugih rejnih živali ugotovljenih na dan kontrole na kraju samem.

Pri turnusni reji kontrolor na podlagi verodostojnih listin KMG-ja o turnusni reji, preveri točnost podatkov na obrazcu staleža rejnih živali na KMG-ju iz predpisa, ki ureja izvedbo ukrepov kmetijske politike za tekoče leto.

C. KMG planina, KMG skupni pašnik

Za KMG planina oziroma KMG skupni pašnik se obtežba za podukrepe KOP-a izračuna tako, da se število GVŽ-jev vseh rejnih živali iz obrazca zapisnika o prigonu živali na pašo na planino in skupni pašnik iz predpisa, ki ureja izvedbo ukrepov kmetijske politike za tekoče leto, deli z ugotovljenimi površinami kmetijskih zemljišč na KMG planina oziroma KMG skupni pašnik. Če je na KMG planina oziroma KMG skupni pašnik v času paše izvedena tudi kontrola na kraju samem, se pri izračunu obtežbe za podukrepe KOP-a iz prejšnjega stavka upošteva tudi število živali posameznih kategorij, ki jih na dan kontrole na kraju samem ugotovi kontrolor.«

4202. Uredba o spremembah in dopolnitvah Uredbe o neposrednih plačilih v kmetijstvu

Na podlagi 10. in 11. člena Zakona o kmetijstvu (Uradni list RS, št. 45/08) izdaja Vlada Republike Slovenije

U R E D B O
o spremembah in dopolnitvah Uredbe o neposrednih plačilih v kmetijstvu

1. člen

V Uredbi o neposrednih plačilih v kmetijstvu (Uradni list RS, št. 113/09, 62/10, 4/11 in 81/11) se besedilo 1. člena spremeni tako, da se glasi:

»Ta uredba določa shemo enotnega plačila, posebne premije za bike in vole, posebne podpore in druge sheme pomoči oziroma podpor za izvajanje:

– Uredbe Sveta (ES) št. 73/2009 z dne 19. januarja 2009 o skupnih pravilih za sheme neposrednih podpor za kmete v okviru skupne kmetijske politike in o uvedbi nekaterih shem podpor za kmete, spremembi uredb (ES) št. 1290/2005, (ES) št. 247/2006, (ES) št. 378/2007 in razveljavitvi Uredbe (ES) št. 1782/2003 (UL L št. 30 z dne 31. 1. 2009, str. 16), zadnjič spremenjene z Izvedbeno uredbo Komisije (ES) št. 785/2011 z dne 5. avgusta 2011 o spremembi Uredbe (ES) št. 73/2009 glede maksimalne zajamčene površine, za katero se lahko dodeli premija za stročnice (UL L št. 203 z dne 6. 8. 2011, str. 10), (v nadaljnjem besedilu: Uredba 73/2009/ES);

– Uredbe Komisije (ES) št. 1120/2009 z dne 29. oktobra 2009 o podrobnih pravilih za izvajanje sheme enotnega plačila iz naslova III Uredbe Sveta (ES) št. 73/2009 o skupnih pravilih za sheme neposrednih podpor za kmete v okviru skupne kmetijske politike in o uvedbi nekaterih shem podpor za kmete (UL L št. 316 z dne 2. 12. 2009, str. 1), zadnjič spremenjene z Uredbo Komisije (EU) št. 1126/2011 z dne 7. novembra 2011 o spremembi Priloge III k Uredbi (ES) št. 1120/2009 glede zneskov za financiranje posebne podpore iz Uredbe Sveta (ES) št. 73/2009 (UL L št. 289 z dne 8. 11. 2011, str. 24), (v nadaljnjem besedilu: Uredba 1120/2009/ES);

– Uredbe Komisije (ES) št. 1121/2009 z dne 29. oktobra 2009 o določitvi podrobnih pravil za izvajanje Uredbe Sveta (ES) št. 73/2009 v zvezi s shemami podpor za kmete iz naslovov IV in V Uredbe (UL L št. 316 z dne 2. 12. 2009, str. 27), zadnjič spremenjene z Uredbo Komisije (EU) št. 387/2010 z dne 6. maja 2010 o spremembi Uredbe (ES) št. 1121/2009 o določitvi podrobnih pravil za izvajanje Uredbe Sveta (ES) št. 73/2009 v zvezi z minimalno predpisano površino za predhodna plačila za sadje in zelenjavo na Cipru ter s shemo enotnega plačila na površino za kmete na Poljskem in Slovaškem (UL L št. 114 z dne 7. 5. 2010, str. 1), (v nadaljnjem besedilu: Uredba 1121/2009/ES) in

– Uredbe Komisije (ES) št. 1122/2009 z dne 30. novembra 2009 o podrobnih pravilih za izvajanje Uredbe Sveta (ES) št. 73/2009 v zvezi z navzkrižno skladnostjo, modulacijo ter integriranim administrativnim in kontrolnim sistemom v okviru shem neposrednih podpor za kmete, določenih za navedeno uredbo, ter za izvajanje Uredbe Sveta (ES) št. 1234/2007 v zvezi z navzkrižno skladnostjo v okviru sheme podpore, določene za sektor vina (UL L št. 316 z dne 2. 12. 2009, str. 65), zadnjič spremenjene z Uredbo Komisije (EU) št. 146/2010 z dne 23. februarja 2010 o spremembi Uredbe (ES) št. 1122/2009 o podrobnih pravilih za izvajanje Uredbe Sveta (ES) št. 73/2009 v zvezi z navzkrižno skladnostjo, modulacijo ter integriranim administrativnim in kontrolnim sistemom v okviru shem neposrednih podpor za kmete, določenih za navedeno uredbo, ter za izvajanje Uredbe Sveta (ES) št. 1234/2007 v zvezi z navzkrižno skladnostjo v okviru sheme podpore, določene za sektor vina (UL L št. 47 z dne 24. 2. 2010, str. 1), (v nadaljnjem besedilu: Uredba 1122/2009/ES).«.

2. člen

V 2. členu se na koncu devete alinee pika nadomesti z vejico in doda nova deseta alinea, ki se glasi:

»– od leta 2012 je za ukrep ekstenzivna reja ženskih govedi obdobje obvezne reje obdobje dveh mesecev od telitve, ko mora biti vsako žensko govedo skupaj s teletom na kmetijskem gospodarstvu ali KMG planini oziroma KMG skupnem pašniku. Za obdobje obvezne reje se šteje tudi premik ženskega goveda skupaj s teletom na sejem ali razstavo.«.

3. člen

Za 4. členom se doda novi 4.a člen, ki se glasi:

»4.a člen

(modulacija)

V letu 2012 se dopolnilna nacionalna neposredna plačila določijo v skladu s petim pododstavkom drugega odstavka 132. člena Uredbe 73/2009/ES, in sicer se:

– dopolnilno nacionalno neposredno plačilo dodeli v celoti, če je skupni znesek neposrednega plačila, ki se dodeli kmetu, manjši ali enak 5.000 eurov;

– dopolnilno nacionalno neposredno plačilo omeji na 500 eurov, če je skupni znesek neposrednega plačila, ki se dodeli kmetu, večji od 5.000 eurov.«.

4. člen

V šestem odstavku 8. člena se drugi stavek spremeni tako, da se glasi:

»Če je pozicijsko ujemanje zunaj meja tolerance in to na poljini predstavlja več kot 1 ar, velja kot upravičena površina dejansko ugotovljena površina.«.

5. člen

V prvem odstavku 11. člena se napovedni stavek spremeni, tako da se glasi:

»(1) Upravičenci do dodelitev ali povečanja vrednosti plačilnih pravic iz nacionalne rezerve so:«.

V drugi alinei se beseda »ali« nadomesti z vejico in na koncu tretje alinee pika nadomesti z besedo »ali«.

Za tretjo alineo se doda nova četrta alinea, ki se glasi:

»– nosilci kmetijskih gospodarstev, ki so v skladu z 21. členom Uredbe 1120/2009/ES investirali v sektor govedoreje.«.

6. člen

V prvem odstavku 14. člena se za besedilom »65. členom« doda vejica in besedilo »točko b) drugega odstavka 63. člena«.

7. člen

V 18. členu se za tretjim odstavkom dodata novi četrti odstavek, ki se glasi:

»(4) Od leta 2012 dalje se v skladu s točko b) drugega odstavka 63. člena Uredbe 73/2009/ES poveča vrednost regionalnega plačila plačilnim pravicam, ki jih ima kmetijsko gospodarstvo na dan 1. oktober 2012 v registru plačilnih pravic, za sorazmerni del zneska nacionalne zgornje meje za posebno premijo za bike in vole, ki ostane po uporabi 14. člena te uredbe.«.

8. člen

Za 23. členom se doda novi 23.a člen, ki se glasi:

»23.a člen

(pogoji za dodatno plačilo za ekstenzivno rejo ženskih govedi od leta 2012 dalje)

(1) Nosilec kmetijskega gospodarstva je upravičen do dodatnega plačila za ekstenzivno rejo ženskih govedi, če v skladu z drugim pododstavkom tretjega odstavka 16. člena Uredbe 1122/2009/ES ob vložitvi zbirne vloge odda zahtevek za ekstenzivno rejo ženskih govedi ter zahtevek izpolnjuje pogoje iz tega člena.

(2) Upravičene živali, za katere se lahko dodeli dodatno plačilo za ekstenzivno rejo ženskih govedi, morajo:

– biti iz črede, namenjene reji telet za prirejo mesa;

– biti mesne pasme ali rojene s križanjem z mesno pasmo, vendar morajo biti križanci najmanj 50 odstotkov dovoljene pasme (nedovoljene pasme so navedene v Prilogi IV Uredbe 1121/2009/ES);

– za leto 2012 teliti od 11. decembra 2011 do 1. septembra leta 2012;

– za leto 2013 teliti od 2. septembra 2012 do 1. septembra leta 2013;

– po telitvi s teletom ostati na kmetijskem gospodarstvu še najmanj dva meseca. Kadar poteka paša na KMG planini oziroma KMG skupnem pašniku, je treba premik živali (ženske govedi in teleta) sporočiti v skladu s predpisi, ki urejajo identifikacijo in registracijo govedi;

– biti označene, registrirane ter vodene v registru govedi na kmetijskem gospodarstvu v skladu s predpisi, ki urejajo identifikacijo in registracijo govedi;

– izpolnjevati pogoje iz 117. člena Uredbe 73/2009/ES;

– v primeru šeste in sedme alinee mora pogoje izpolnjevati tudi tele.

(3) Ne glede na določbo pete alinee prejšnjega odstavka tega člena je nosilec kmetijskega gospodarstva upravičen do dodatnega plačila za ekstenzivno rejo ženskih govedi tudi v primeru mrtvorojenega teleta, ali če tele pogine v dveh mesecih po telitvi ali je bilo tele dano v zakol v sili v dveh mesecih po telitvi. Podatek o mrtvorojenem teletu ali o poginu teleta v dveh mesecih po telitvi ali o zakolu v sili teleta v dveh mesecih po telitvi agencija prevzame iz CRG.

(4) Če ima nosilec kmetijskega gospodarstva na dan 1. april koledarskega leta, za katerega je bil vložen zahtevek za dodatno plačilo za ekstenzivno rejo ženskih govedi, tudi individualno referenčno količino mleka, se število ženskih govedi za ukrep ekstenzivna reja ženskih govedi določi tako, da se na podlagi individualne referenčne količine mleka na dan 1. april koledarskega leta, za katerega je bil vložen zahtevek za dodatno plačilo za ekstenzivno rejo ženskih govedi, in povprečne mlečnosti, ki znaša 4 787 kg, ugotovita število živali, ki spadajo v čredo krav molznic, in število živali, namenjenih reji telet za prirejo mesa. Nosilci kmetijskih gospodarstev, ki so v kontroli prireje mleka pri KIS, lahko zahtevajo, da se jim za določitev števila krav molznic upošteva povprečna letna mlečnost kmetijskega gospodarstva, kar označijo na zahtevku za dodatno plačilo za ekstenzivno rejo ženskih govedi iz predpisa, ki ureja izvedbo ukrepov kmetijske politike. Individualna referenčna količina mleka se v tekočem kvotnem letu upošteva z odvzemi, izvedenimi v skladu s prvim odstavkom 5. člena Uredbe o uvedbi dajatev za mleko in mlečne proizvode (Uradni list RS, št. 1/09 in 105/10; v nadaljnjem besedilu: uredba za mleko), in odvzemi, v skladu s četrtim odstavkom 17. člena uredbe za mleko za kvotno leto, ki je predhodno letu, v katerem vlaga zahtevek.

(5) Povprečna letna mlečnost kmetijskega gospodarstva iz prejšnjega odstavka se upošteva v koledarskem letu vložitve zbirne vloge, če je bilo kmetijsko gospodarstvo v koledarskem letu vložitve zbirne vloge v kontroli prireje mleka najmanj 183 dni. Podatke o povprečni letni mlečnosti kmetijskega gospodarstva pridobi agencija od KIS.

(6) Obremenitev kmetijskih zemljišč v uporabi na kmetijskem gospodarstvu je lahko največ 1,8 GVŽ na hektar kmetijskih zemljišč v uporabi. V obremenitvi se upošteva vse govedo, staro šest ali več mesecev, ki je na kmetijskem gospodarstvu v zadevnem koledarskem letu. Za izračun GVŽ se uporabijo koeficienti iz Priloge 3 te uredbe.

(7) Če VURS odloči, da ne sme nobena žival zapustiti kmetijskega gospodarstva, razen za zakol, se število GVŽ, evidentiranih na kmetijskem gospodarstvu, pomnoži s koeficientom 0,8. Ta zmnožek koeficienta velja samo za obdobje, na katero se nanaša odločitev VURS s prištetimi 20 dnevi po koncu tega obdobja. Upravičenec mora v 10 delovnih dneh od odločitve VURS pisno oziroma preko elektronske pošte obvestiti agencijo o navzočnosti zadevnih živali in sprejeti vse potrebne ukrepe za preprečitev oziroma omejitev epizooloških bolezni.

(8) Za določitev GVŽ za govedo se uporabijo podatki o živalih iz CRG. GVŽ se izračuna kot aritmetično povprečje na pet reprezentativnih naključno izbranih datumov, ki jih agencija določi in objavi na svoji spletni strani.

(9) Nosilec kmetijskega gospodarstva mora imeti od ugotovljenih kmetijskih zemljišč v uporabi, ki se uporabijo za izračun obremenitve iz šestega odstavka tega člena, skupaj najmanj 30 odstotkov površin GERK-ov z rabo 1300 – trajni travnik, 1321 – barjanski travnik, 1222 – ekstenzivni sadovnjak ali 1800 – kmetijsko zemljišče poraslo z gozdnim drevjem. Kot kmetijska zemljišča v uporabi pa se za ta ukrep upoštevajo tudi površine v skupni rabi (planina, skupni pašnik).«.

9. člen

V 29. členu se za tretjim odstavkom dodata nova četrti in peti odstavek, ki se glasita:

»(4) V letu 2012 nosilci kmetijskih gospodarstev v zbirni vlogi vložijo zahtevke v skladu s predpisom, ki ureja izvedbo ukrepov kmetijske politike, za:

– izplačilo plačilnih pravic z vsemi dodatki iz te uredbe;

– dodelitev dodatkov za posebno premijo za bike in vole ter za stročnice in lupinarje;

– dodatno plačilo za ekstenzivno rejo ženskih govedi in

– dodatno plačilo za mleko za gorsko višinska in strma kmetijska gospodarstva.

(5) V letu 2013 nosilci kmetijskih gospodarstev v zbirni vlogi vložijo zahtevke v skladu s predpisom, ki ureja izvedbo ukrepov kmetijske politike, za:

– izplačilo plačilnih pravic z vsemi dodatki iz te uredbe;

– dodatno plačilo za ekstenzivno rejo ženskih govedi in

– dodatno plačilo za mleko za gorsko višinska in strma kmetijska gospodarstva.«.

10. člen

Ta uredba začne veljati naslednji dan po objavi v Uradnem listu Republike Slovenije.

Št. 00715-26/2011
Ljubljana, dne 1. decembra 2011
EVA 2011-2311-0117

Vlada Republike Slovenije

mag. Mitja Gaspari l.r.
Minister

4203. Uredba o spremembi Uredbe o načinu izvajanja obveznih državnih gospodarskih javnih služb na področju urejanja voda in o koncesijah teh javnih služb

Na podlagi 3., 7., 32. in 33. člena Zakona o gospodarskih javnih službah (Uradni list RS, št. 32/93, 30/98 – ZZLPPO, 127/06 – ZJZP, 38/10 – ZUKN in 57/11 – obvezna razlaga), 11. in 36. člena Zakona o javno-zasebnem partnerstvu (Uradni list RS, št. 127/06) ter 161. člena Zakona o vodah (Uradni list RS, št. 67/02, 110/02 – ZGO-1, 2/04 – ZZdrl-A, 41/04 – ZVO-1 in 57/08) izdaja Vlada Republike Slovenije

U R E D B O

o spremembi Uredbe o načinu izvajanja obveznih državnih gospodarskih javnih služb na področju urejanja voda in o koncesijah teh javnih služb

1. člen

V Uredbi o načinu izvajanja obveznih državnih gospodarskih javnih služb na področju urejanja voda in o koncesijah teh

javnih služb (Uradni list RS, št. 109/10) se v prvem odstavku 34. člena datum »31. 12. 2011« nadomesti z datumom »31. decembra 2012«.

2. člen

Ta uredba začne veljati naslednji dan po objavi v Uradnem listu Republike Slovenije.

Št. 00719-52/2011
Ljubljana, dne 1. decembra 2011
EVA 2011-2511-0119

Vlada Republike Slovenije

mag. Mitja Gaspari l.r.
Minister

4204. Uredba o spremembah in dopolnitvah Uredbe o organih v sestavi ministrstev

Na podlagi 21. člena, petega odstavka 23. člena in drugega odstavka 42. člena Zakona o državni upravi (Uradni list RS, št. 113/05 – uradno prečiščeno besedilo, 126/07 – ZUP-E, 48/09 in 8/10 – ZUP-G) izdaja Vlada Republike Slovenije

U R E D B O
o spremembah in dopolnitvah Uredbe o organih v sestavi ministrstev

1. člen

V Uredbi o organih v sestavi ministrstev (Uradni list RS, št. 58/03, 45/04, 86/04, 138/04, 52/05, 82/05, 17/06, 76/06, 132/06, 41/07, 64/08 – ZViS-F, 63/09, 69/10 in 40/11; v nadaljnjem besedilu: uredba) se v prvem odstavku 6. člena črtata druga in tretja alineja.

Črtata se tretji in četrti odstavek.

Dosedanja peti in šesti odstavek postaneta tretji in četrti odstavek.

2. člen

Prvi odstavek 14. člena se spremeni tako, da se glasi:

» (1) V sestavi Ministrstva za promet so:
– Direkcija Republike Slovenije za ceste,
– Direkcija Republike Slovenije za javni potniški promet,
– Uprava Republike Slovenije za pomorstvo,
– Prometni inšpektorat Republike Slovenije.«.

Doda se novi tretji odstavek, ki se glasi:

»(3) Direkcija Republike Slovenije za javni potniški promet izvaja strokovno-tehnične, organizacijske, razvojne in določene upravne naloge s področja prevozov potnikov v notranjem prometu ter izvajanja gospodarskih javnih služb, določenih v zakonu, ki ureja prevoze v cestnem prometu.«.

Dosedanji tretji, četrti in peti odstavek postanejo četrti, peti in šesti odstavek.

PREHODNE IN KONČNA DOLOČBA

3. člen

Določba 1. člena te uredbe, ki se nanaša na črtanje druge alineje prvega odstavka in tretjega odstavka 6. člena uredbe, se začne uporabljati z dnem začetka dela Javne agencije Republike Slovenije za varstvo konkurence, ki prevzame vse javne uslužbence, ki so na dan prenehanja Urada Republike Slovenije za varstvo konkurence zaposleni v uradu.

4. člen

Določba 1. člena te uredbe, ki se nanaša na črtanje tretje alineje prvega odstavka in četrtega odstavka 6. člena uredbe, se začne uporabljati 20. 12. 2011, ministrstvo, pristojno za gospodarstvo, pa prevzame vse javne uslužbence, ki so na dan prenehanja Urada Republike Slovenije za varstvo potrošnikov zaposleni v uradu.

5. člen

Akta o notranji organizaciji in sistemizaciji delovnih mest Ministrstva za promet in Direkcije Republike Slovenije za javni potniški promet se s uskladita to uredbo.

6. člen

Ta uredba začne veljati naslednji dan po objavi v Uradnem listu Republike Slovenije.

Št. 00714-14/2011
Ljubljana, dne 1. decembra 2011
EVA 2011-3111-0034

Vlada Republike Slovenije

mag. Mitja Gaspari l.r.
Minister

4205. Uredba o dopolnitvah Uredbe o oznakah v Civilni zaščiti Republike Slovenije

Na podlagi tretjega odstavka 89. člena Zakona o varstvu pred naravnimi in drugimi nesrečami (Uradni list RS, št. 51/06 – uradno prečiščeno besedilo in 97/10) izdaja Vlada Republike Slovenije

U R E D B O
o dopolnitvah Uredbe o oznakah v Civilni zaščiti Republike Slovenije

1. člen

V Uredbi o oznakah v Civilni zaščiti Republike Slovenije (Uradni list RS, št. 114/03 in 122/07) se v 6. členu na koncu besedila pika nadomesti s podpičjem in doda nova dvanajsta alineja, ki se glasi:

»– za službo za podporo pri ekoloških in drugih nesrečah na morju, rumeno admiralitetno sidro, višine 16 mm s krakoma širine 14 mm in debelino sidra od 1,5 mm do 2,5 mm (slika 15.a).«.

2. člen

V prilogi Uredbe o oznakah v Civilni zaščiti Republike Slovenije (Uradni list RS, št. 114/03 in 122/07) se za sliko oznake 15. doda slika oznake 15.a iz prejšnjega člena, ki je v prilogi te uredbe.

3. člen

Ta uredba začne veljati petnajsti dan po objavi v Uradnem listu Republike Slovenije.

Št. 00718-9/2011
Ljubljana, dne 1. decembra 2011
EVA 2011-1911-0027

Vlada Republike Slovenije

mag. Mitja Gaspari l.r.
Minister

Priloga

slika 15.a

SLUŽBA ZA PODPORO PRI EKOLOŠKIH IN DRUGIH NESREČAH NA MORJU

4206. Sklep o določitvi višine žepnine za prosilce za mednarodno zaščito

Na podlagi tretjega odstavka 79.a člena Zakona o mednarodni zaščiti (Uradni list RS, št. 11/11 – uradno prečiščeno besedilo) je Vlada Republike Slovenije sprejela

S K L E P
o določitvi višine žepnine za prosilce za mednarodno zaščito

I.

Žepnina za prosilce za mednarodno zaščito za leto 2011 se določi v višini 20 eurov mesečno za eno osebo.

II.

Ta sklep začne veljati naslednji dan po objavi v Uradnem listu Republike Slovenije.

Št. 00717-10/2011
Ljubljana, dne 1. decembra 2011
EVA 2011-1711-0016

Vlada Republike Slovenije

mag. Mitja Gaspari l.r.
Minister

MINISTRSTVA

4207. Pravilnik o spremembah in dopolnitvi Pravilnika o dostavi podatkov za odmero dodatnega davka od dohodkov članov poslovodstev in nadzornih organov v času finančne in gospodarske krize za leto 2010

Na podlagi tretjega odstavka 8. člena v zvezi z drugim, tretjim in četrtim odstavkom 13. člena Zakona o dodatnem davku od dohodkov članov poslovodstev in nadzornih organov v času finančne in gospodarske krize (Uradni list RS, št. 78/09) izdaja minister za finance

P R A V I L N I K

o spremembah in dopolnitvi Pravilnika o dostavi podatkov za odmero dodatnega davka od dohodkov članov poslovodstev in nadzornih organov v času finančne in gospodarske krize za leto 2010

1. člen

V Pravilniku o dostavi podatkov za odmero dodatnega davka od članov poslovodstev in nadzornih organov v času finančne in gospodarske krize za leto 2010 (Uradni list RS, št. 103/10) se v naslovu črta besedilo »za leto 2010«.

2. člen

V 1. členu se črta besedilo »za leto 2010«.

3. člen

V drugem odstavku 2. člena se letnica »2011« nadomesti z besedilom »tekočega davčnega leta za preteklo davčno leto«.

4. člen

V Prilogi se v četrtem odstavku razdelka 2.2.1 črta besedilo »v letu 2010«, za kratico »ZDDDČPNO« pa se doda besedilo »v davčnem letu, za katerega se podatki dostavljajo«.

V razdelku 2.2.2.4 se v tabeli letnica »2010« nadomesti z »20__«.

5. člen

Ta pravilnik začne veljati naslednji dan po objavi v Uradnem listu Republike Slovenije.

Št. 007-729/2011
Ljubljana, dne 23. novembra 2011
EVA 2011-1611-0029

dr. Franc Križanič l.r.
Minister
za finance

4208. Odredba o ukinitvi monografij klorotiazid (0385), dienestrol (0483), emetinijev klorid heptahidrat (0080), etofilin (0492), heksobarbital (0183), histaminijev fosfat (0144), jotalamska kislina (0751), metakvalon (0510), metilatropinijev bromid (0511), metilatropinijev nitrat (0512), fizostigminijev sulfat (0684), sukcinilsulfatiazol (0357), sulfisomidin (0639) in tubokurarinijev klorid (0305) iz Evropske farmakopeje

Na podlagi prvega odstavka 20. člena Zakona o zdravilih (Uradni list RS, št. 31/06 in 45/08) izdaja minister za zdravje

O D R E D B O

o ukinitvi monografij klorotiazid (0385), dienestrol (0483), emetinijev klorid heptahidrat (0080), etofilin (0492), heksobarbital (0183), histaminijev fosfat (0144), jotalamska kislina (0751), metakvalon (0510), metilatropinijev bromid (0511), metilatropinijev nitrat (0512), fizostigminijev sulfat (0684), sukcinilsulfatiazol (0357), sulfisomidin (0639) in tubokurarinijev klorid (0305) iz Evropske farmakopeje

1. člen

Monografije klorotiazid (0385), dienestrol (0483), emetinijev klorid heptahidrat (0080), etofilin (0492), heksobarbital (0183), histaminijev fosfat (0144), jotalamska kislina (0751), metakvalon (0510), metilatropinijev bromid (0511), metilatropinijev nitrat (0512), fizostigminijev sulfat (0684), sukcinilsulfatiazol (0357), sulfisomidin (0639), tubokurarinijev klorid (0305) iz Evropske farmakopeje (European Pharmacopoeia) se 1. julija 2012 ukinejo v skladu z »Resolucijo AP-CPH (11) 7«, ki jo je sprejel Svet Evrope, Evropski odbor za farmacevtske izdelke in farmacevtsko skrb (CD-P-PH) (Delni sporazum) 13. septembra 2011 na predlog Komisije za Evropsko farmakopejo v Strasbourgu z dne 29. junija 2011.

2. člen

Ta odredba začne veljati naslednji dan po objavi v Uradnem listu Republike Slovenije.

Št. 715-19/2011
Ljubljana, dne 26. septembra 2011
EVA 2011-2711-0058

Dorijan Marušič l.r.
Minister
za zdravje

4209. Odredba o zgornji meji števila ponudb za delo v Republiki Sloveniji za leto 2012

Na podlagi četrtega odstavka 7. člena Zakona o priznavanju poklicnih kvalifikacij zdravnik, zdravnik specialist, doktor dentalne medicine in doktor dentalne medicine specialist (Uradni list RS, št. 107/10) minister za zdravje izdaja

O D R E D B O

o zgornji meji števila ponudb za delo v Republiki Sloveniji za leto 2012

1. člen

Zgornja meja števila ponudb za delo v Republiki Sloveniji za leto 2012 je 235.

2. člen

Ta odredba začne veljati naslednji dan po objavi v Uradnem listu Republike Slovenije.

Št. 0070-146/2011
Ljubljana, dne 14. novembra 2011
EVA 2011-2711-0070

Dorijan Marušič l.r.
Minister
za zdravje

USTAVNO SODIŠČE

4210. Odločba o ugotovitvi, da je Zakon o upravnem sporu v neskladju z Ustavo in o razveljavitvi sklepov Vrhovnega in Upravnega sodišča

Številka: U-I-181/09-15
Up-860/09-14
Up-222/10-14
Datum: 10. 11. 2011

O D L O Č B A

Ustavno sodišče je v postopkih odločanja o pobudi in ustavnih pritožbah Borisa Pavšlarja, Kranj, ki ga zastopa dr. Aleksander Pavšlar, Kranj, na seji 10. novembra 2011

o d l o č i l o:

1. Zakon o upravnem sporu (Uradni list RS, št. 105/06 in 62/10) je v neskladju z Ustavo.

2. Državni zbor Republike Slovenije mora ugotovljeno neskladje odpraviti v roku enega leta po objavi te odločbe v Uradnem listu Republike Slovenije.

3. Do odprave ugotovljenega neskladja lahko tožnik s tožbo zahteva tudi ugotovitev, da je bil v svojih pravicah ali pravnih koristih prizadet z nezakonitim upravnim aktom (ugotovitvena tožba) pod pogoji in iz razlogov, ki jih določa zakon za vložitev tožbe, s katero se zahteva odprava upravnega akta (izpodbojne tožbe), če izkaže pravno korist. Upravno sodišče ugotovitveno tožbo zavrne iz enakih razlogov, kot jih zakon določa za zavrnitev izpodbojne tožbe. Če presodi, da je ugotovitvena tožba utemeljena, s sodbo ugotovi, da je bil posameznik prizadet v svojih pravicah ali pravnih koristih z nezakonitim upravnim aktom. Zoper sodbo Upravnega sodišča ni pritožbe, mogoči pa sta obnova in revizija pod pogoji, ki jih določa zakon.

4. Sklep Vrhovnega sodišča št. I Up 157/2009 z dne 23. 4. 2009, sklep Upravnega sodišča št. U 768/2007 z dne 4. 2. 2009, sklep Vrhovnega sodišča št. I Up 190/2009 z dne 11. 6. 2009 in sklep Upravnega sodišča št. U 466/2008 z dne 18. 3. 2009 se razveljavijo in zadevi se vrneta Upravnemu sodišču v novo odločanje.

5. Sklep Vrhovnega sodišča št. I Up 247/2009 z dne 26. 11. 2009 in sklep Upravnega sodišča št. U 2133/2008 z dne 22. 4. 2009 se razveljavita in zadeva se vrne Upravnemu sodišču v novo odločanje.

6. Ustavna pritožba zoper sklep Vrhovnega sodišča št. I Up 304/2009 z dne 10. 12. 2009 v zvezi s sklepom Upravnega sodišča št. I U 901/2009 z dne 4. 6. 2009 se zavrne.

O b r a z l o ž i t e v

A.

1. Pritožnik (oziroma pobudnik) z dvema vlogama izpodbija štiri sklepe Vrhovnega sodišča v zvezi s štirimi sklepi Upravnega sodišča. Z izpodbijanimi sklepi Upravnega sodišča št. U 768/2007 z dne 4. 2. 2009, št. U 466/2008 z dne 18. 3. 2009 in št. U 2133/2008 z dne 22. 4. 2009 je Upravno sodišče zaradi pomanjkanja pravnega interesa tožbe zavrglo na podlagi 6. točke prvega odstavka 36. člena Zakona o upravnem sporu (v nadaljevanju ZUS-1). V vseh treh primerih je bilo stališče Upravnega sodišča, da pritožnik ni imel več pravnega interesa za sodno varstvo, ker je bila javna prireditev, o kateri je tekel upravni postopek, že končana in zato pritožnik v upravnem sporu ne bi mogel več izboljšati svojega pravnega položaja. Sodišče je menilo, da bi moral pritožnik izkazati, da bi ugoditev njegovi zahtevi pomenila zanj določeno pravno korist, ki je brez tega ne bi mogel doseči. Ugotovilo je, da je pritožnik izkazoval pravni interes za sodelovanje v postopku in za vlaganje pravnih sredstev v zvezi z dovolitvijo javne prireditve le do tedaj, dokler ta prireditev ni bila končana. S prenehanjem javne prireditve pa pravnega interesa več ne izkazuje. Vrhovno sodišče je odločitev Upravnega sodišča potrdilo.

2. Z izpodbijanim sklepom št. I U 901/2009 z dne 4. 6. 2009 je Upravno sodišče zavrglo tožbo, s katero je pritožnik želel uresničiti sodno varstvo v »subsidiarnem« upravnem sporu po prvem odstavku 4. člena ZUS-1. Po stališču sodišča tožba zaradi varstva ustavnih pravic ni dovoljena, ker je sodno varstvo zoper upravne akte, izdane v zvezi z javnimi prireditvami, zagotovljeno v »rednem« upravnem sporu. Vrhovno sodišče je odločitev Upravnega sodišča potrdilo.

3. Pritožnik zoper vse izpodbijane sodne odločitve uveljavlja kršitve pravice do sodnega varstva človekovih pravic in temeljnih svoboščin (četrti odstavek 15. člena Ustave), pravice do sodnega varstva (prvi odstavek 23. člena Ustave) ter pravice do enakega varstva pravic (22. člen Ustave). Kršitev pravice do sodnega varstva (četrti odstavek 15. člena in prvi odstavek 23. člena Ustave) pritožnik utemeljuje s tem, da stališče Upravnega in Vrhovnega sodišča, da je sodno varstvo pravic v upravnem sporu omejeno le na čas trajanja posamezne javne prireditve, dejansko pomeni, da sodnega varstva ni, saj v času trajanja prireditve ni mogoče izkoristiti pritožbe in upravnega spora proti odločbi, s katero se dovoli javna prireditev. Po zaključku prireditve pa naj bi postal upravni spor nedovoljen, ker naj prizadeti posameznik ne bi več mogel izkazati pravnega interesa. Pritožnik zatrjuje, da je objektivno nemogoče pred zaključkom prireditve, tudi če bi ta trajala nekaj mesecev, izčrpati pritožbeno pot v upravnem postopku, ki je pogoj za upravni spor, in nato doseči še pravnomočno odločitev upravnega sodišča. Ker mu je glede upravnih aktov, izdanih v zvezi z javnimi prireditvami, po praksi sodišč nedosegljiv tudi »subsidiarni« upravni spor, pritožnik meni, da sodno varstvo v zvezi z javnimi prireditvami sploh ni uresničljivo. Sodišča bi morala zato širše razlagati pravni interes in vsebinsko presojati tudi zakonitost upravnih aktov, glede katerih je javna prireditev že končana. Pravica do enakega varstva pravic (22. člen Ustave) naj bi bila pritožniku kršena zato, ker bi v primeru prepovedi prireditve organizator javne prireditve imel pravico do pritožbe in nato tudi do upravnega spora, čeprav bi čas, za katerega je zahteval izdajo dovoljenja, že potekel. Pritožnik, čigar interes je, da se javna prireditev ne dovoli, pa nima zagotovljenega sodnega varstva po končani prireditvi.

4. V obeh vlogah pobudnik izpodbija tudi ustavnost ZUS-1. Dostopnost sodnega varstva naj bi bila v upravnem sporu časovno omejena na trajanje dogajanja, ki je neposredno ali posredno predmet obravnave v upravnem sporu. Pobudnik navaja, da je izpostavljen ponavljajočim se posegom v svoje pravice, ki so zaradi same narave posega nujno in vselej nepovratne. Do kršitev njegovih pravic naj bi prihajalo z izdajanjem nezakonitih upravnih aktov, torej z aktivnim in ciljno usmerjenim ravnanjem upravnih organov. Zato bi moralo sodno varstvo obsegati predvsem prepoved ponavljanja kršitev. Zaradi varstva pravice do učinkovitega sodnega varstva bi zato moralo biti zagotovljeno sodno varstvo tudi ob konkretno izkazani nevarnosti bodočih kršitev. ZUS-1 bi po mnenju pobudnika moral omogočati tožbo, ki bi tudi v primeru že končanih prireditev omogočala ugotovitev nezakonitosti upravne odločbe in prepoved ponavljanja enake ali podobne kršitve. Ker ZUS-1 takih posebnih pravil ne vsebuje, sodno varstvo v »rednem« upravnem sporu pa naj bi bilo dejansko nemogoče uresničiti, naj bi bil ZUS-1 v neskladju s četrtim odstavkom 15. člena in prvim odstavkom 23. člena Ustave.

5. Ustavno sodišče je zadevi združilo zaradi skupnega obravnavanja in odločanja.

6. Ustavno sodišče je s sklepom št. Up-860/09, Up-222/10, U-I-181/09 z dne 3. 6. 2010 pobudo in ustavni pritožbi sprejelo v obravnavo. V skladu s prvim odstavkom 56. člena Zakona o Ustavnem sodišču (Uradni list RS, št. 64/07 – uradno prečiščeno besedilo – v nadaljevanju ZUstS) je o sprejemu ustavne

pritožbe obvestilo Vrhovno sodišče. Sklep o sprejemu pobude s priloženima pobudama je poslalo Državnemu zboru Republike Slovenije, ki nanju ni odgovoril. Svoje mnenje v zvezi z navedbami v pobudi je podala Vlada Republike Slovenije. Po njenem mnenju v ZUS-1 ni protiustavne pravne praznine, ker ne ureja posebnih pravil, ki bi omogočali sodno varstvo zoper upravne akte, ki so povezani z izdajo dovoljenja za javno prireditev. Vlada se strinja s pobudnikom, da mu v rednem upravnem sporu ni bilo zagotovljeno sodno varstvo, niti mu ni bilo zagotovljeno sodno varstvo zoper zatrjevane kršitve glede prekomernega hrupa in prekomernih posegov v lastninsko pravico. Vendar meni, da bi ustavnoskladna razlaga zakonskih določb omogočila uresničitev pravice do sodnega varstva v skladu s četrtim odstavkom 15. člena in prvim odstavkom 23. člena Ustave. V 36. členu ZUS-1 so določene procesne predpostavke, ki morajo biti izpolnjene, da lahko sodišče odloča o samem zahtevku. Vlada meni, da 6. točke prvega odstavka 36. člena ZUS-1 ni mogoče razlagati tako restriktivno, da tožnik po končani javni prireditvi ne bi več imel pravnega interesa. Morebitna ugoditev tožnikovi tožbi bi po mnenju Vlade lahko privedla do spremembe njegovega pravnega položaja. Člen 66 ZUS-1 naj bi urejal različne primere oziroma situacije in naj bi dajal pravno podlago za odločitev o ugotovitvenem zahtevku. Zato Vlada ocenjuje, da ZUS-1 ni v neskladju z Ustavo.

B. – I.

7. Pobudnik je lastnik nepremičnin, ki mejijo na zemljišče, ki je pogosto namenjeno izvedbi različnih javnih prireditev. Javne prireditve in javne shode, ki pomenijo izvrševanje pravice do mirnega zbiranja in javnih zborovanj, ureja Zakon o javnih zbiranjih (Uradni list RS, št. 64/11 – uradno prečiščeno besedilo – v nadaljevanju ZJZ). Predmet ustavnih pritožb, ki jih je vložil pobudnik, so javne prireditve, za katere je treba pridobiti dovoljenje.[1] Stranka v postopku izdaje dovoljenja za prireditev je lahko samo organizator prireditve. Kot stranski udeleženec (kar je bil pobudnik) pa se lahko postopka udeležuje tisti, ki to pisno zahteva najmanj pet dni pred dnevom prireditve in če utemelji ter dokaže svoj pravni interes (drugi in tretji odstavek 16.a člena ZJZ).[2] Namen, ki mu stranke v upravnem postopku pri izdaji dovoljenja za izvedbo javne prireditve sledijo, je torej doseči izdajo dovoljenja (organizator) ali doseči prepoved izvedbe javne prireditve, če predpisani pogoji niso izpolnjeni, oziroma doseči naložitev dodatnih ukrepov za zaščito svojih pravnih interesov pri izvedbi javne prireditve (stranski udeleženec v postopku).

8. Posebnosti upravnega postopka pri izdaji dovoljenja za izvedbo javne prireditve so urejene v ZJZ. V skladu s tretjim odstavkom 13. člena ZJZ mora organizator vlogo za izdajo dovoljenja vložiti najmanj deset dni pred dnevom prireditve. Člen 21 ZJZ določa roke, v katerih morajo pristojni organi odločiti. Pristojni organ (upravna enota) mora organizatorju vročiti odločbo o prepovedi prireditve brez odlašanja, najkasneje pa dva dni pred dnevom prireditve (prvi odstavek 21. člena ZJZ). Zakon vsebuje tudi domnevo, da je javna prireditev dovoljena, če predpisani rok za izdajo dovoljenja ni spoštovan. Če namreč pristojni organ odločbe o prepovedi ne vroči v predpisanem roku, se šteje, da je prireditev dovoljena (tretji odstavek 21. člena ZJZ).

9. Zoper odločbo o prepovedi prireditve je dovoljena pritožba v roku treh dni od vročitve, ki pa ne zadrži izvršitve – kar pomeni, da prireditve ni dopustno začeti izvajati pred odločitvijo o pritožbi. O pritožbi odloči Ministrstvo za notranje zadeve v roku treh dni. Če pritožbeni organ odločbo odpravi po času, ko naj bi se izvedla predvidena prireditev, lahko organizator spremeni datum prireditve in se prireditev lahko izvede na ta datum (peti, šesti in sedmi odstavek 21. člena ZJZ). Člen 16.č ZJZ določa, da tudi pritožba zoper izdano dovoljenje (ki bi jo lahko vložil stranski udeleženec) nima suspenzivnega učinka, kar pomeni, da se kljub pritožbi prireditev lahko izvede. Pritožbeni postopek zoper izdano dovoljenje nima posebnih pravil glede roka za vložitev pritožbe ali glede roka, v katerem mora odločiti pritožbeni organ. Zoper dovoljenje je torej mogoča pritožba v rednem pritožbenem roku 15 dni (prvi odstavek 235. člena Zakona o splošnem upravnem postopku, Uradni list RS, št. 24/06 – uradno prečiščeno besedilo, 126/07, 65/08 in 8/10 – v nadaljevanju ZUP), ministrstvo pa je dolžno o pritožbi odločiti najkasneje v dveh mesecih (prvi odstavek 256. člena ZUP). Tožbo v upravnem sporu je nato zoper dovoljenje dopustno vložiti v roku 30 dni od dneva vročitve (prvi odstavek 28. člena ZUS-1), niti ZUS-1 niti ZJZ pa ne določata roka, v katerem bi moralo odločiti Upravno sodišče. To pomeni, da tožnik tudi ob največji skrbnosti in hitrosti vlaganja pravnih sredstev zaradi narave javne prireditve in narave upravnega akta,[3] ki ga izpodbija s tožbo, ne more doseči, da bi sodišče tožbo obravnavalo v času, ko bi prireditev še trajala. Ko pa je javna prireditev končana, odprava dovoljenja ne more izboljšati pravnega položaja tožnika, zato sodišče tožbo zavrže.

10. Pobudnik zatrjuje, da zoper dovoljenje za izvedbo javne prireditve ni zagotovljena sodna presoja zakonitosti v upravnem sporu, zato naj bi bil ZUS-1 v neskladju s prvim odstavkom 23. člena Ustave.

11. Iz pravice do sodnega varstva (prvi odstavek 23. člena Ustave)[4] izhaja, da mora stranka imeti možnost, da spor predloži sodišču in da sodišče v tem sporu tudi meritorno odloči z zavezujočo odločitvijo. Ustava v tretjem odstavku 120. člena še posebej zagotavlja sodno varstvo pravic in zakonitih interesov državljanov in organizacij proti odločitvam in dejanjem upravnih organov in nosilcev javnih pooblastil. V primerih, kadar ni z zakonom predvideno drugo sodno varstvo, se uresničevanje pravice do sodnega varstva na upravnem področju zagotavlja z institutom upravnega spora iz 157. člena Ustave. Prvi odstavek 157. člena Ustave določa, da pristojno sodišče odloča v upravnem sporu, če so izpolnjeni naslednji pogoji: (1) če gre za dokončni posamični akt, (2) če navedeni akt izda državni organ, organ lokalne skupnosti ali nosilec javnih pooblastil, (3) če se z njim odloča o pravicah, obveznostih ali pravnih koristih posameznikov in organizacij ter (4) če za določeno zadevo ni z zakonom predvideno drugo sodno varstvo (tako tudi Ustavno sodišče že v odločbi št. Up-23/95 z dne 16. 11. 1995, OdlUS IV, 137).

---

[1] Prvi odstavek 13. člena ZJZ določa:

»Ne glede na določbe 11. in 12. člena tega zakona je dovoljenje potrebno:

1. za shod ali prireditev na javni cesti, če predstavljata izredno uporabo ceste;

2. za mednarodno športno prireditev in člansko tekmovanje v kolektivnih športih, če na njem sodeluje vsaj en klub prve državne lige;

3. za prireditev, na kateri se uporablja odprt ogenj oziroma predmeti ali naprave, zaradi katerih je lahko ogroženo življenje ali zdravje ljudi ali premoženje;

4. za prireditev, na kateri se pričakuje več kot 3000 udeležencev.«

[2] Pobudnik je pravni interes v postopkih podeljevanja dovoljenj za javne prireditve na Glavnem trgu v Kranju utemeljeval s posegi v njegovo lastninsko pravico in zdravo življenjsko okolje, zato mu je bil v upravnem postopku priznan položaj stranskega udeleženca.

[3] Dovoljenje za izvedbo javne prireditve je odločba, izdana za določen čas, s katero se neko upravičenje ali obveznost podeli za omejen rok trajanja (temporalna odločba). Materialni predpisi lahko določijo, da se določene pravice priznavajo oziroma obveznosti nalagajo samo za določen čas. Odločbe, izdane v takih upravnih zadevah, imajo časovno omejeno veljavnost, ker veljajo le določen čas. S potekom tega časa odločbe nehajo veljati in se morajo obnoviti, če se hoče podaljšati njihova veljavnost (povzeto po V. Androjna, E. Kerševan, Upravno procesno pravo, Upravni postopek in upravni spor, GV Založba, Ljubljana 2006, str. 405–406). Poleg navedenega pa pritožba tudi nima suspenzivnega učinka.

[4] Prvi odstavek 23. člena Ustave določa: »Vsakdo ima pravico, da o njegovih pravicah in dolžnostih ter o obtožbah proti njemu brez nepotrebnega odlašanja odloča neodvisno, nepristransko in z zakonom ustanovljeno sodišče.«

12. Iz navedenih ustavnopravnih izhodišč o pravici do sodnega varstva izhaja, da mora biti zoper vsak dokončni posamični akt, ki ga izda državni organ, organ lokalne skupnosti ali nosilec javnih pooblastil in s katerim se odloča o pravicah ali o obveznostih in pravnih koristih posameznikov in organizacij, zagotovljeno sodno varstvo. Če sodno varstvo ni zagotovljeno v drugem postopku, mora biti glede na prvi odstavek 157. člena Ustave zagotovljeno v upravnem sporu. Iz prvega odstavka 157. člena Ustave pa tudi izhaja, da ima pravica do sodnega varstva na upravnem področju praviloma drugačno vsebino kot v civilnih in kazenskih postopkih.[5] Posameznik ima pravico do sodne presoje zakonitosti posamičnih aktov. To pomeni, da vloga sodišč temelji predvsem na presoji zakonitosti aktov uprave in ne na odločanju o pravicah in obveznostih ter posledičnem podvajanju ali poseganju na področje delovanja izvršilne oblasti.[6]

13. V ZUS-1 so jasno določene oblike sodnega varstva, ki jih lahko zahteva posameznik, in pooblastila sodišč glede sprejemanja različnih odločitev. Če tožnik izpodbija posamičen dokončen upravni akt, lahko zahteva samo (prvi odstavek 33. člena ZUS-1): odpravo upravnega akta (izpodbojna tožba), izdajo oziroma vročitev upravnega akta (tožba zaradi molka organa) in spremembo upravnega akta (tožba v sporu polne jurisdikcije). Seznam pooblastil, ki jih ima sodišče za ukrepanje v primeru ugoditve zahtevka pritožnika, je odvisen od vrste aktov in dejanj, ki jih lahko tožnik izpodbija v upravnem sporu.[7] V danem primeru je pravilno stališče sodišč, da odprava že izvršenega in neveljavnega dovoljenja za javno prireditev, potem ko je bila ta že izvršena, ne more pripeljati do izboljšanja pravnega položaja tožnika, ki je vložil tožbo na odpravo tega upravnega akta (izpodbojno tožbo). Izpodbojna tožba je namenjena temu, da se z odpravo nezakonitega upravnega akta prepreči poseg (ali nadaljevanje poseganja) v pravni položaj tožnika in da se zadeva vrne v ponovno odločanje pristojnemu upravnemu organu, ki naj v ponovnem odločanju postopek zaključi z izdajo pravilnega in zakonitega upravnega akta. Tako je nesporno, da izpodbojna tožba ni primerno sodno varstvo, ki bi v danem primeru lahko učinkovito zaščitilo pravice in pravne interese pobudnika. Enako lahko iz istih razlogov ugotovimo tudi za tožbo na spremembo upravnega akta (tožbo v sporu polne jurisdikcije), medtem ko tožba zaradi molka organa očitno sploh ne more priti v poštev, saj v danem primeru ni sporno, da je bilo dovoljenje za javno prireditev izdano in vročeno stranki, pobudnik kot stranski udeleženec v postopku izdaje navedenega dovoljenja pa pravnega interesa za tako tožbo tudi iz drugih razlogov ne bi imel. Iz navedenega izhaja, da veljavna zakonska ureditev v ZUS-1 tožniku ne daje na razpolago nobenega tožbenega zahtevka, da bi v upravnem sporu lahko dosegel sodno presojo zakonitosti nad izdanim dovoljenjem za javno prireditev.

14. Navedeno se kaže kot sistemska pomanjkljivost ureditve upravnega spora, saj tu ne gre za značilnosti, ki bi bile pomembne izključno pri odločanju o dovoljenjih za javne prireditve, temveč za splošno zagotavljanje učinkovitega sodnega varstva pravic in pravnih koristi posameznikov v primerih, ko so bili v upravnem sporu izpodbijani upravni akti že izvršeni in z njihovo odpravo vzpostavitve prejšnjega oziroma drugačnega zakonitega stanja na podlagi ponovljenega postopka odločanja o izdaji upravnega akta ne bi bilo mogoče doseči. Navedene pomanjkljivosti ne nadomesti niti možnost izdaje začasne odredbe s strani sodišča, na podlagi katere se lahko začasno zadrži izvršitev izpodbijanega upravnega akta (32. člen ZUS-1), saj pogoji za izdajo začasne odredbe niso enaki splošni pravovarstveni potrebi tožnika – povedano drugače, tožnik ima pravico do učinkovitega upravnega spora tudi v primeru, če ne bi bil upravičen do zaščite svojih interesov z začasno odredbo. Učinkovito sodno varstvo bi v pobudnikovem primeru bila možnost vložitve tožbe, s katero bi tožnik lahko zahteval ugotovitev, da je bilo poseženo v njegove pravice in pravne koristi z nezakonitim upravnim aktom. Izdaja ugotovitvene sodbe bi z vsebovanimi pravnimi stališči vplivala na kasnejše odločanje o izdaji dovoljenj za javne prireditve, saj bi izdaja odločb v nasprotju z jasno sodno prakso lahko privedla tudi do drugih oblik odgovornosti oseb, ki bi takšna dovoljenja izdajali.[8]

15. Omejitev sodnega varstva v pobudnikovem primeru le na čas trajanja javne prireditve pomeni, da naknadne sodne presoje zakonitosti zoper dokončno dovoljenje za izvedbo javne prireditve dejansko ni. Upravni spor je formalno sicer dopusten, vendar dejansko nikoli ni mogoča meritorna presoja zakonitosti dokončnega dovoljenja za izvedbo javne prireditve. Iz prvega odstavka 157. člena Ustave izhaja, da je na upravnem področju zagotovljena sodna presoja zakonitosti dokončnih posamičnih aktov, s katerimi državni organi, organi lokalnih skupnosti in nosilci javnih pooblastil odločajo o pravicah ali o obveznostih in pravnih koristih posameznikov in organizacij. Ureditev v ZUS-1, ki tožniku ne daje na razpolago nobenega tožbenega zahtevka, s katerim bi dosegel sodno presojo zakonitosti dokončnega upravnega akta, torej dejansko odvzema pravico do sodnega varstva. Taka zakonska ureditev pomeni izvotlitev pravice do sodnega varstva iz prvega odstavka 23. člena Ustave.[9] Kadar presojana ureditev pomeni poseg v človekovo pravico do te mere, da preraste v izvotlitev človekove pravice, presoja dopustnosti posega ne zahteva tehtanja sorazmerja med posegom v človekovo pravico in morebitnim ustavno dopustnim ciljem. Noben še tako dopusten cilj namreč ne more utemeljiti odvzema pravice do sodnega varstva. Zato je ZUS-1 v neskladju s prvim odstavkom 23. člena Ustave.

16. Ker gre za primer, ko zakonodajalec določenega vprašanja, ki bi ga moral urediti, ni uredil, razveljavitev ni mogoča. Zato je Ustavno sodišče na podlagi prvega odstavka 48. člena ZUstS sprejelo ugotovitveno odločbo. Na podlagi drugega odstavka 48. člena ZUstS je zakonodajalcu naložilo, naj ugotovljeno neskladje odpravi v roku enega leta po objavi odločbe v Uradnem listu Republike Slovenije (2. točka izreka). Dejstvo, da je upravni spor po svoji naravi naknadna oblika sodnega nadzora nad upravo in torej sledi predhodni izdaji upravnega akta, pa ne pomeni, da bi bilo samo po sebi v nasprotju z Ustavo, če bi zakonodajalec v primeru enakih ali ponavljajočih se kršitev okrepil pooblastila sodišča tudi z možnostjo močnejše vezanosti uprave na ugotovitvene sodbe sodišča (npr. s prepovedjo ali zapovedjo določenega ravnanja) ali da bi vzpostavil dodatne ukrepe poleg splošnega sodnega varstva v upravnem sporu posebej za posamezne vrste upravnih zadev, tudi za javna zbiranja.

17. Ustavno sodišče je na podlagi drugega odstavka 40. člena ZUstS določilo način izvršitve svoje odločitve. Do odprave ugotovljenega neskladja lahko tožnik s tožbo zahteva tudi ugotovitev, da je bil v svojih pravicah ali pravnih koristih prizadet z nezakonitim upravnim aktom (ugotovitvena tožba) pod pogoji in iz razlogov, ki jih določa zakon za vložitev tožbe, s katero se zahteva odprava upravnega akta (izpodbojne tožbe), če izkaže pravno korist. To pomeni, da mora tožnik vložiti ugotovitveno tožbo v enakem roku in na enak način kot izpodbojno

[5] Na upravnem področju je področje odločanja o pravicah in obveznosti deljeno na pristojnosti izvršilne oblasti, ki avtoritativno odloča v okviru izvrševanja zakonov ter drugih predpisov, in na pristojnost sodne veje, da odloča v sporu med dvema strankama. Uprava ima lastno področje delovanja, na katerem odloča o pravicah, obveznostih ter pravnih koristih posameznikov (povzeto po E. Kerševan, Upravni spor, Koncept upravnosodnega nadzora nad upravo, Inštitut za primerjalno pravo pri Pravni fakulteti v Ljubljani, Ljubljana 2002, str. 77).

[6] Prav tam.

[7] V. Androjna, E. Kerševan, nav. delo, str. 743.

[8] Obstoj institucije upravnega spora že sam po sebi deluje preventivno ter nekoliko preprečuje nezakonitost pri delu in odločanju v konkretnih upravnih zadevah v upravnem postopku. Pod vplivom sodnega nadzora se utrjuje zakonitost ter krepi varstvo pravic posameznikov (povzeto po V. Androjna in E. Kerševan, nav. delo, str. 645).

[9] Odločba Ustavnega sodišča št. Up-76/03, U-I-288/04 z dne 17. 3. 2005 (Uradni list RS, št. 34/05, in OdlUS XIV, 110).

tožbo, le da mora biti v njej postavljen drugačen zahtevek,[10] pa tudi tožba sama je podvržena enakemu predhodnemu preizkusu in procesnim predpostavkam kot izpodbojna tožba (36. člen ZUS-1). Ob tem se po načinu izvršitve predvideva, da bo tožnik izkazal določeno pravno korist, s katero bo izkazal legitimacijo za izdajo ugotovitvene sodbe, kar je lahko na primer v preprečitvi ponavljanja bodočega istovrstnega odločanja s strani uprave ali v pridobitvi pravnega temelja za uveljavljanje škode. Glede pooblastil Upravnemu sodišču pri sprejemanju odločitev veljajo enaka pravila, kot jih določa ZUS-1. Ustavno sodišče kot način izvršitve določa, da Upravno sodišče ugotovitveno tožbo zavrne iz enakih razlogov, kot jih zakon določa za zavrnitev izpodbojne tožbe (63. člen ZUS-1). Če pa presodi, da je ugotovitvena tožba utemeljena, na način, določen v drugem odstavku 64. člena ZUS-1, s sodbo ugotovi, da je bil posameznik prizadet v svojih pravicah ali pravnih koristih z nezakonitim upravnim aktom, in odloči o tožnikovem zahtevku, da se mu povrne škoda, če je bil ta zahtevek postavljen. Sodišče lahko napoti tožnika, naj uveljavlja ta zahtevek v pravdi, če odločitev o zahtevku zahteva ugotavljanje dejstev, ki bi pomenilo bistveno podaljševanje postopka v upravnem sporu. Zoper sodbo Upravnega sodišča ni pritožbe, mogoči pa sta obnova in revizija pod pogoji, ki jih določa zakon (3. točka izreka).

B. – II.

18. Pritožnik je vložil dve ustavni pritožbi, v katerih izpodbija štiri sklepe Vrhovnega sodišča.

Ustavni pritožbi zoper sklep Vrhovnega sodišča št. I Up 157/2009 z dne 23. 4. 2009 v zvezi s sklepom Upravnega sodišča št. U 768/2007 z dne 4. 2. 2009, sklep Vrhovnega sodišča št. I Up 190/2009 z dne 11. 6. 2009 v zvezi s sklepom Upravnega sodišča št. U 466/2008 z dne 18. 3. 2009 in sklep Vrhovnega sodišča št. I Up 247/2009 z dne 26. 11. 2009 v zvezi s sklepom Upravnega sodišča št. U 2133/2008 z dne 22. 4. 2009

19. V navedenih sklepih so sodišča sprejela stališče, da pritožnik nima več pravnega interesa za vložitev tožbe po končani javni prireditvi, ker je bil izpodbijani upravni akt že izvršen in z njegovo odpravo vzpostavitve prejšnjega oziroma drugačnega zakonitega stanja na podlagi ponovljenega postopka odločanja o izdaji upravnega akta ni več mogoče doseči.

20. Izpodbijane odločitve sodišč v navedenih sklepih temeljijo na ureditvi v ZUS-1, za katero je Ustavno sodišče presodilo, da ni v skladu s prvim odstavkom 23. člena Ustave. Zato je Ustavno sodišče ugodilo tudi ustavnim pritožbam ter razveljavilo sklepe Vrhovnega in Upravnega sodišča. Zadeve je vrnilo Upravnemu sodišču v novo odločanje (4. in 5. točka izreka). V pritožnikovih primerih gre za situacijo, ko izpodbijani upravni akti v času odločanja sodišč niso več veljali in njihova odprava ni bila več mogoča, zato mora Upravno sodišče pri ponovnem odločanju upoštevati način izvršitve, ki ga je Ustavno sodišče za take primere določilo v 3. točki izreka te odločbe.

Ustavna pritožba zoper sklep Vrhovnega sodišča št. I Up 304/2009 z dne 10. 12. 2009 v zvezi s sklepom Upravnega sodišča št. I U 901/2009 z dne 4. 6. 2009

21. Pritožnik je vložil ustavno pritožbo tudi zoper navedena akta, v katerih je stališče sodišč, da tožba zaradi varstva ustavnih pravic ni dovoljena, ker je sodno varstvo zoper upravne akte, izdane v zvezi z javnimi prireditvami, zagotovljeno v »rednem« upravnem sporu. Pritožnik se z navedenimi stališči ne strinja, saj meni, da mu v rednem upravnem sporu ni zagotovljeno učinkovito sodno varstvo. Izpodbijani odločitvi očita kršitev pravice iz četrtega odstavka 15. člena in prvega odstavka 23. člena Ustave.

22. Pritožnik je uveljavljal kršitev človekovih pravic v upravnem postopku izdaje dovoljenja o izvedbi javne prireditve. Dovoljenje za izvedbo javne prireditve je upravni akt, zoper katerega lahko tožnik uveljavlja sodno varstvo na podlagi 2. člena ZUS-1. Odločanje v upravnem postopku na podlagi prvega odstavka 4. člena ZUS-1 pa je dopustno samo, če tožniku ni zagotovljeno drugo sodno varstvo. Ustavno sodišče je s to odločbo ugotovilo, da mora biti zagotovljen sodni nadzor nad zakonitostjo vseh upravnih aktov, torej tudi dovoljenj o izvedbi javne prireditve v upravnem sporu na podlagi 2. člena ZUS-1. Stališče Vrhovnega sodišča v izpodbijanih sklepih je skladno z navedenimi izhodišči Ustavnega sodišča. Dejstvo, da je Ustavno sodišče s to odločbo tudi ugotovilo, da ZUS-1 pri sodnem nadzoru zakonitosti dokončnih dovoljenj za izvedbo javnih prireditev ne zagotavlja sodnega varstva v rednem upravnem postopku in je zato v neskladju s prvim odstavkom 23. člena Ustave, ne more pomeniti, da je bilo pritožniku tudi v tem postopku poseženo v pravice iz četrtega odstavka 15. člena in prvega odstavka 23. člena Ustave.

23. Ker zatrjevane kršitve človekovih pravic ali temeljnih svoboščin niso podane, je Ustavno sodišče ustavno pritožbo zoper sklep Vrhovnega sodišča št. I Up 304/2009 z dne 10. 12. 2009 v zvezi s sklepom Upravnega sodišča št. I U 901/2009 z dne 4. 6. 2009 zavrnilo (6. točka izreka).

C.

24. Ustavno sodišče je sprejelo to odločbo na podlagi 21. člena, drugega odstavka 40. člena, 48. člena in prvega odstavka 59. člena ZUstS v sestavi: predsednik dr. Ernest Petrič ter sodnice in sodniki dr. Mitja Deisinger, dr. Dunja Jadek Pensa, mag. Marta Klampfer, dr. Etelka Korpič - Horvat, mag. Miroslav Mozetič, Jasna Pogačar, mag. Jadranka Sovdat in Jan Zobec. Odločbo je sprejelo soglasno.

dr. Ernest Petrič l.r.
Predsednik

4211. Odločba o razveljavitvi tretjega odstavka 22. člena Zakona o mednarodni zaščiti in razveljavitvi sodbe Vrhovnega sodišča ter sklep o zavrženju pobude

Številka: U-I-292/09-9
Up-1427/09-16
Datum: 20. 10. 2011

O D L O Č B A

Ustavno sodišče je v postopku za preizkus pobude in v postopku odločanja o ustavni pritožbi A. B. in C. Č., oba D., ki ju zastopa mag. Matevž Krivic, Spodnje Pirniče, ter E. F. in G. H., ki ju po pooblastilu njunih zakonitih zastopnikov A. B. in C. Č. zastopa mag. Matevž Krivic, na seji 20. oktobra 2011

o d l o č i l o:

1. Tretji odstavek 22. člena Zakona o mednarodni zaščiti (Uradni list RS, št. 11/11 – uradno prečiščeno besedilo) se razveljavi.

2. Sodba Vrhovnega sodišča št. I Up 425/2009 z dne 7. 10. 2009 se razveljavi in zadeva se vrne Vrhovnemu sodišču v novo odločanje.

3. Pobuda za začetek postopka za oceno ustavnosti pete alineje tretjega odstavka 21. člena in 26. člena Zakona o mednarodni zaščiti se zavrže.

---

[10] Ugotovitveni zahtevek je lahko po splošnih pravilih postavljen tudi podrejeno, na primer če je v trenutku vložitve tožbe še nejasno, ali bi lahko morda prišlo do odločitve sodišča v času, ki bi še omogočal učinkovito varstvo pravic z odpravo upravnega akta.

O b r a z l o ž i t e v

A.

1. Ministrstvo za notranje zadeve (v nadaljevanju MNZ) je na podlagi druge alineje prvega odstavka 52. člena v zvezi s prvo alinejo 53. člena Zakona o mednarodni zaščiti (v nadaljevanju ZMZ) zavrnilo prošnje pritožnikov za priznanje mednarodne zaščite. Hkrati je odločilo, da morajo pritožniki v sedmih dneh po pravnomočnosti odločbe zapustiti Republiko Slovenijo. Ker pritožniki v postopku niso predložili nobenih dokazov (niti osebnih dokumentov, s katerimi bi izkazali svojo identiteto), temveč so prošnje utemeljevali zgolj s svojimi izjavami, je MNZ opravilo presojo na podlagi tretjega odstavka 21. člena ZMZ. V okviru te presoje je večino izjav, s katerimi sta odrasla pritožnika utemeljevala prošnje za mednarodno zaščito, ocenilo kot neprepričljive oziroma malo verjetne. Na podlagi celovite ocene vseh izjav ter ravnanja pritožnikov v postopku je MNZ sprejelo oceno, da ni podana njihova splošna verodostojnost. Upravno sodišče je ugodilo tožbi pritožnikov in izpodbijano odločbo MNZ odpravilo ter zadevo vrnilo MNZ v nov postopek. Ocenilo je, da ugotovitve MNZ ne zadoščajo za sprejeto dokazno oceno o splošni neverodostojnosti pritožnikov. Zoper sodbo Upravnega sodišča je MNZ vložilo pritožbo, ki ji je Vrhovno sodišče ugodilo in spremenilo sodbo Upravnega sodišča tako, da je tožbo zavrnilo. Vrhovno sodišče je pritrdilo oceni MNZ, da se odrasla pritožnika nista dovolj potrudila za to, da bi svoje izjave podkrepila z dokazi in izkazala svojo splošno verodostojnost. Ker je po oceni Vrhovnega sodišča MNZ utemeljeno presodilo, da pritožnika nista izkazala splošne verodostojnosti, mu glede na četrti odstavek 22. člena ZMZ ni bilo treba preverjati informacij o izvorni državi.

2. Pritožniki zatrjujejo, da so jim z izpodbijano sodbo Vrhovnega sodišča kršene pravice iz 22. člena Ustave. Poudarjajo, da so v sodbi navedeni razlogi o enem od odločilnih dejstev (tj. državljanstvu pritožnikov) nejasni in med seboj v nasprotju oziroma protispisni. MNZ naj bi v svoji odločbi jasno ugotovilo, da so pritožniki kitajski državljani. Vrhovno sodišče pa naj bi s svojo ugotovitvijo, da je MNZ na podlagi preučene zakonodaje in prakse zgolj domnevalo, da gre najverjetneje za kitajske državljane, povzročilo nejasnost. Po mnenju pritožnikov gre za očitno napačno (protispisno) ugotovitev. Zatrjevano kršitev pravice iz 22. člena Ustave pritožniki vidijo tudi v navajanju neresničnih in protispisnih razlogov za sprejeto odločitev v 16. in 17. točki obrazložitve sodbe. Odločba MNZ je po mnenju pritožnikov nezakonita, saj MNZ v njej ni presojalo pogojev za priznanje subsidiarne oblike zaščite (kot obveznega elementa presoje v postopku za priznanje mednarodne zaščite), temveč je zgolj hipotetično (podrejeno) navedlo, da v primeru, če so pritožniki brez državljanstva, na Kitajsko sploh ne morejo biti vrnjeni, »s čimer pa odpade možnost priznanja subsidiarne zaščite«. Pritožniki nadalje opozarjajo na neobrazloženost sodbe Vrhovnega sodišča v delu, ki se nanaša na zatrjevano nedopustnost uporabe četrtega odstavka 22. člena ZMZ. V zvezi s tem naj bi sodba Upravnega sodišča vsebovala zelo podrobno obrazložitev, Vrhovno sodišče pa svojega stališča, ki je bilo drugačno od stališča prvostopenjskega sodišča, ni utemeljilo. Pritožniki zatrjujejo tudi kršitev pravice do azila kot pravice, ki naj bi izhajala iz Konvencije o statusu beguncev in Protokola o statusu beguncev (Uradni list FLRJ, MP, št. 7/60, Uradni list SFRJ, MP, št. 15/67, Uradni list RS, št. 35/92, MP, št. 9/92 – v nadaljevanju Ženevska konvencija) oziroma iz 35. člena Ustave. Menijo, da bi jih moralo MNZ obravnavati kot prosilce *sur place* – torej kot prosilce, ki jim preganjanje grozi v matični državi Kitajski, iz D. pa so pobegnili iz strahu, da bi bili vrnjeni na Kitajsko. V tem delu pritožniki sodišču očitajo zmotno uporabo materialnega prava, zaradi katere naj bi bila neposredno kršena pravica do azila iz Ženevske konvencije oziroma iz 35. člena Ustave.

3. Ustavno sodišče je s sklepom senata št. Up-1427/09 z dne 8. 1. 2010 ustavno pritožbo sprejelo v obravnavo in odločilo, da se do končne odločitve Ustavnega sodišča zadrži izvršitev odločbe MNZ. V skladu s prvim odstavkom 56. člena Zakona o Ustavnem sodišču (Uradni list RS, št. 64/07 – uradno prečiščeno besedilo – v nadaljevanju ZUstS) je Ustavno sodišče o tem obvestilo Vrhovno sodišče. Na podlagi prvega odstavka 56. člena ZUstS je sklep o sprejemu in ustavno pritožbo poslalo MNZ.

4. MNZ v vlogi z dne 27. 1. 2010 predlaga zavrnitev ustavne pritožbe. Očitek pritožnikov o nejasnosti glede državljanstva pritožnikov, ki naj bi jo povzročila sodba Vrhovnega sodišča, je po oceni MNZ neutemeljen. Po stališču MNZ je iz celotnega konteksta jasno, da gre v delu, v katerem je Vrhovno sodišče zapisalo, da je MNZ zgolj »domnevalo«, da sta odrasla pritožnika najverjetneje kitajska državljana, za nerodno formulacijo in ne za prepričanje Vrhovnega sodišča. MNZ poudarja, da je v svoji odločbi ugotovilo, da so prosilci kitajski državljani. Zavrača očitke, da naj bi pritožnike ob presoji pogojev za pridobitev statusa beguncev štelo kot kitajske državljane, v okviru presoje subsidiarne oblike zaščite pa kot osebe brez državljanstva. V zvezi z očitkom o nezakonitosti odločbe, ki naj ne bi vsebovala presoje pogojev za pridobitev statusa subsidiarne zaščite, MNZ poudarja, da verodostojnosti pritožnikov ni mogoče ločeno obravnavati, ko gre za priznanje statusa begunca ali statusa subsidiarne zaščite, saj se o tem odloča v enotnem postopku. Zato ne drži trditev, da MNZ ni odločilo glede obeh statusov. Kot poudarja MNZ, ocene o splošni neverodostojnosti pritožnikov ni sprejelo zgolj na podlagi ene izjave ali le nekaterih izjav, temveč je upoštevalo večino izjav ter ravnanje pritožnikov v postopku. Navedbe pritožnikov glede državljanstva so bile le del ocene verodostojnosti, pri čemer je bilo za oceno njunih izjav bistveno, da na osebnem razgovoru nista izpovedala vsega, kar sta vedela glede njunega državljanstva.

5. Ustavno sodišče je pritožnike seznanilo s stališči MNZ glede očitkov iz ustavne pritožbe. V vlogi z dne 9. 7. 2010 pritožniki vztrajajo pri navedbah in predlogih, ki so jih podali v ustavni pritožbi. Opozarjajo na nevzdržnost stališča, po katerem »zavrnitev prošnje za mednarodno zaščito ne pomeni avtomatsko prisilne odstranitve v izvorno državo, kar posledično pomeni, da z zavrnitvijo prošnje ne pride do kršitve načela *non-refoulment*, na kar mora država paziti po uradni dolžnosti, zaradi česar ji v postopku priznanja mednarodne zaščite ob ugotovljeni splošni neverodostojnosti ni treba preverjati informacij o izvorni državi«. Menijo, da se pri odločanju o mednarodni zaščiti temu vprašanju ni dopustno izogniti.

6. Pritožniki so vložili tudi pobudo za začetek postopka za oceno ustavnosti pete alineje tretjega odstavka 21. člena, četrtega odstavka 22. člena ter 26. člena ZMZ. Zatrjevano protiustavnost pete alineje tretjega odstavka 21. člena ZMZ pritožniki utemeljujejo s trditvijo, da je pojem splošne verodostojnosti prosilca sam po sebi »v globokem nasprotju s temeljnimi človekovimi pravicami, še zlasti s pravico do človekovega dostojanstva, pa tudi s pravico do poštenega sojenja ali upravnega odločanja«. Po njihovem mnenju je protiustaven tudi četrti odstavek 22. člena ZMZ, ki pristojnemu organu dopušča, da ne upošteva informacij o izvorni državi, če ni ugotovljena splošna verodostojnost prosilca. Pritožniki so prepričani, da ta člen nasprotuje načelu nevračanja (*non-refoulment*) kot enemu od temeljnih načel Ženevske konvencije. Četudi pride do nejasnosti in protislovij v izjavah prosilca, po mnenju pritožnikov to ne more biti dopusten razlog za to, da pristojnemu organu ni treba preverjati informacij o izvorni državi. Pritožniki opozarjajo tudi na notranje protislovje določb ZMZ, ki na več mestih predvideva primerjanje vsebine izjav prosilca z informacijami o izvorni državi (prim. tretja alineja tretjega odstavka 21. člena ZMZ in četrta alineja prvega odstavka 55. člena ZMZ). Zato je četrti odstavek 22. člena ZMZ po njihovem mnenju tudi v nasprotju s temeljnimi načeli pravne države, iz katerih izhaja zahteva po jasnosti in neprotislovnosti zakonov. Pritožniki zatrjujejo tudi neskladje 26. člena ZMZ z Ženevsko konvencijo. Po tej konvenciji prosilcem za mednarodno zaščito ni treba dokazovati, da so bili že preganjani, temveč morajo izkazati »utemeljen strah pred preganjanjem«. Ker 26. člen ZMZ govori o »dejanjih preganjanja«, naj bi se na podlagi te določbe ustvarilo pravno zgrešeno pojmovanje tega standarda v upravni in sodni praksi.

7. Ustavno sodišče je pobudo poslalo Državnemu zboru Republike Slovenije, ki nanjo ni odgovoril.

8. V vlogi z dne 23. 2. 2010 so pritožniki pobudo dopolnili z argumentacijo iz tožbe v zadevi *Tenzin*, ki naj bi jo obravnavalo Upravno sodišče in v kateri naj bi bil podan predlog za sprožitev postopka za oceno ustavnosti celotnega tretjega odstavka 21. člena ZMZ. Zatrjujejo, da je ta zakonska določba kot celota v hudem nasprotju z Direktivo Sveta 2004/83/ES z dne 29. aprila 2004 o minimalnih standardih glede pogojev, ki jih morajo izpolnjevati državljani tretjih držav ali osebe brez državljanstva, da se jim prizna status begunca ali osebe, ki iz drugih razlogov potrebuje mednarodno zaščito, in o vsebini te zaščite (UL L 304, 30. 9. 2004, str. 12–23 – v nadaljevanju Kvalifikacijska direktiva), posledično pa tudi v neskladju s 3.a členom Ustave.

B. – I.

Pobuda za začetek postopka za oceno ustavnosti tretjega odstavka 22. člena ZMZ

9. Pritožniki so vložili ustavno pritožbo zoper sodbo Vrhovnega sodišča (s katero je to sodišče spremenilo sodbo Upravnega sodišča in zavrnilo tožbo, vloženo zoper odločbo MNZ), ki med drugim temelji na stališču, da v skladu s četrtim odstavkom 22. člena ZMZ pristojnemu organu ni bilo treba upoštevati informacij o izvorni državi pritožnikov, ker ni bila ugotovljena njihova splošna verodostojnost. Po oceni Ustavnega sodišča pritožniki izkazujejo pravni interes za začetek postopka za oceno ustavnosti navedene zakonske določbe. Ker je odločitev o ustavni pritožbi odvisna tudi od odločitve o pobudi, je moralo Ustavno sodišče najprej odločiti o njej.

10. Po drugem odstavku 22. člena ZMZ pristojni organ v postopku preverja izjave prosilca v povezavi z informacijami o izvorni državi iz osme in devete alineje 23. člena ZMZ (tj. splošne informacije o izvorni državi, zlasti o družbenopolitični situaciji in sprejeti zakonodaji, ter specifične informacije o izvorni državi, ki so podrobne, poglobljene in povezane izključno s konkretnim primerom, lahko pa vključujejo tudi način izvajanja zakonov in drugih predpisov izvorne države). Izpodbijani četrti odstavek 22. člena ZMZ pa je določal: »Če ni ugotovljena splošna verodostojnost prosilca, pristojni organ ne upošteva informacij o izvorni državi iz prejšnjega odstavka.« Ob sprejemu Zakona o spremembah in dopolnitvah Zakona o mednarodni zaščiti (Uradni list RS, št. 99/10 – v nadaljevanju ZMZ-B) je zakonodajalec vsebino izpodbijanega četrtega odstavka 22. člena ZMZ prenesel v tretji odstavek istega člena zakona. Ker gre zgolj za spremembo pri oštevilčenju člena, vsebina izpodbijane zakonske določbe pa ni bila spremenjena, je Ustavno sodišče očitke pobudnikov presojalo v okviru tretjega odstavka 22. člena ZMZ.

11. Pobudniki zatrjujejo, da izpodbijana zakonska določba nasprotuje načelu nevračanja (*non-refoulment*) kot enemu od temeljnih načel Ženevske konvencije. Morebitne nejasnosti in protislovja v izjavah prosilca po njihovem mnenju ne morejo biti dopusten razlog za to, da pristojnemu organu ni treba upoštevati informacij o izvorni državi.

12. Načelo nevračanja oseb v države, v katerih jim preti določena nevarnost, preganjanje ali je na drug način ogroženo njihovo življenje, osebna integriteta ali svoboda, je splošno priznano mednarodno načelo.[1] Obveznost spoštovanja tega načela izhaja iz prvega odstavka 33. člena Ženevske konvencije in prvega odstavka 3. člena Konvencije proti mučenju in drugim krutim, nečloveškim ali poniževalnim kaznim ali ravnanju (Uradni list RS, št. 24/93, MP, št. 7/93 – v nadaljevanju MKPM).[2] Po vsebini ta obveznost izhaja tudi iz 3. člena Konvencije o varstvu človekovih pravic in temeljnih svoboščin (Uradni list RS, št. 33/94, MP, št. 7/94 – v nadaljevanju EKČP), ki prepoveduje mučenje ter nečloveško in ponižujoče ravnanje ali kaznovanje. Pri presoji azilnih zadev z vidika 3. člena EKČP je Evropsko sodišče za človekove pravice (v nadaljevanju ESČP) izoblikovalo stališče, da je prepovedana izročitev posameznika drugi državi, kadar so izkazani tehtni razlogi, ki utemeljujejo sklep o obstoju resnične nevarnosti, da bo ta oseba izpostavljena mučenju oziroma nečloveškemu ali ponižujočemu ravnanju ali kaznovanju.[3] Kvalifikacijska direktiva v prvem odstavku 21. člena določa, da države članice spoštujejo načelo nevračanja skladno s svojimi mednarodnimi obveznostmi.

13. Ustavno sodišče je temeljna izhodišča, ki jih je treba upoštevati pri odločanju o azilih in izročitvi posameznikov drugi državi oziroma njihovem izgonu, opredelilo v odločbi št. Up-78/00 z dne 29. 6. 2000 (Uradni list RS, št. 66/2000, in OdlUS IX, 295). Presojo okoliščin, povezanih z načelom nevračanja, je umestilo v 18. člen Ustave (prepoved mučenja). Po ustaljenem stališču Ustavnega sodišča ta člen prepoveduje, da bi bila oseba, glede katere obstaja realna nevarnost, da bo v primeru vrnitve v izvorno državo izpostavljena nečloveškemu ravnanju, izročena tej državi oziroma vanjo izgnana. Pri tem se je oprlo tudi na stališča ESČP v zvezi z vsebino 3. člena EKČP. Ker pravnomočna zavrnitev prošnje za mednarodno zaščito pomeni, da je prosilec lahko prisilno odstranjen v državo, iz katere je prišel, mora po stališču Ustavnega sodišča zavrnitev prošnje za mednarodno zaščito vsebovati tudi presojo, da prisilna odstranitev ne bo povzročila ogroženosti njegovega življenja ali svobode ter da prosilec v tej državi ne bo izpostavljen mučenju ali nečloveškemu in poniževalnemu ravnanju ali kaznovanju.[4] V ustavnosodni presoji je bilo sprejeto tudi stališče, da je pravica iz 18. člena Ustave absolutne narave, kar pomeni, da je ni mogoče omejiti niti na podlagi tretjega odstavka 15. člena Ustave.[5]

14. Zahteve, ki izhajajo iz navedenih mednarodnopravnih instrumentov ter 18. člena Ustave, zavezujejo zakonodajalca, ko ureja postopek za priznanje mednarodne zaščite. Postopek obravnave prošenj za mednarodno zaščito mora biti zasnovan tako, da je prosilcem zagotovljeno spoštovanje jamstev iz 18. člena Ustave. To zlasti vključuje možnost presoje vseh okoliščin, ki bi lahko vplivale na oceno pristojnega organa, da vrnitev prosilca v izvorno državo ne bo povzročila ogroženosti njegovega življenja ali svobode oziroma izpostavljenosti mučenju ali nečloveškemu in poniževalnemu ravnanju. Glede na to je treba presoditi, ali izpodbijana zakonska določba, ki dopušča, da pristojni organ v primeru ugotovitve splošne neverodostojnosti prosilca ne upošteva informacij o izvorni državi, posega v 18. člen Ustave.

15. Izpodbijani tretji (prej četrti) odstavek 22. člena ZMZ je umeščen v III. poglavje ZMZ, ki ureja ugotavljanje pogojev za mednarodno zaščito. V 21. členu tega zakona je zakonodajalec opredelil dolžnosti prosilca glede utemeljitve prošnje (t. i. subjektivni element), v 22. členu pa preverjanje pristojnega organa (t. i. objektivni element). Obravnavanje prošnje za mednarodno zaščito torej poteka ob upoštevanju dveh temeljnih elementov: subjektivnega elementa, v okviru katerega je prosilec dolžan navesti vsa dejstva in okoliščine, ki utemeljujejo njegov strah pred preganjanjem ali resno škodo,

---

[1] S. Rakočević, Nekatera pravna vprašanja glede priznavanja statusa begunca in načelo nevračanja (non-refoulment), Pravnik, let. 55, št. 6–8 (2000), str. 468.

[2] Po prvem odstavku 33. člena Ženevske konvencije sta prepovedana izgon ali prisilna vrnitev begunca na meje ozemlja, kjer bi bila njegovo življenje ali svoboda ogrožena zaradi njegove rase, vere, državljanstva, pripadnosti določeni družbeni skupini ali določenega političnega prepričanja. Tudi prvi odstavek 3. člena MKPM izrecno prepoveduje pregon, izgon oziroma izročitev osebe drugi državi, če so resni razlogi za sum, da utegne biti mučena. V skladu z drugim odstavkom 3. člena MKPM se pri tem upoštevajo vse relevantne okoliščine, med drugim tudi to, ali obstaja v zadevni državi vrsta sistematičnih resnih, očitnih ali množičnih kršitev človekovih pravic.

[3] Prim. odločitve ESČP v zadevah Soering proti Združenemu kraljestvu (sodba z dne 7. 7. 1989), Vilvarajah in drugi proti Združenemu kraljestvu (sodba z dne 30. 10. 1991), Ahmed proti Avstriji (sodba z dne 17. 12. 1996), Salah Sheekh proti Nizozemski (sodba z dne 11. 1. 2007), Saadi proti Italiji (sodba z dne 28. 2. 2008).

[4] Prim. odločbo št. U-I-238/06 z dne 7. 12. 2006 (Uradni list RS, št. 134/06, in OdlUS XV, 83) in odločbo št. Up-763/09 z dne 17. 9. 2009 (Uradni list RS, št. 80/09).

[5] Prim. odločbo Ustavnega sodišča št. U-I-238/06, 14. točka obrazložitve.

ter predložiti vso dokumentacijo in vse razpoložljive dokaze, s katerimi utemeljuje svojo prošnjo, ter objektivnega elementa, v okviru katerega pristojni organ izjave prosilca preverja z vidika objektivnih dejstev in informacij o izvorni državi.[6] Za primere, ko prosilci ne morejo predložiti nobenih dokazov, temveč svojo prošnjo utemeljujejo zgolj s svojimi izjavami, je zakonodajalec v tretjem odstavku 21. člena ZMZ opredelil posebne pogoje presoje.[7]

16. Ureditev ZMZ temelji na načelu, po katerem je dolžan prošnjo za mednarodno zaščito utemeljiti prosilec.[8] Z ustavnopravnega vidika dolžnost sodelovanja prosilca pri utemeljevanju prošnje sama po sebi ni sporna. Če naj bodo jamstva iz 18. člena Ustave dejansko zagotovljena, pa prosilcu ne sme biti naloženo pretežko breme dokazovanja ogroženosti. Kot izhaja iz odločbe Ustavnega sodišča št. Up-78/00, je po naravi stvari prizadeta oseba tista, ki mora zatrjevati okoliščine, da je ogrožena. Pristojni organ mora v postopku presoditi, (1) ali so okoliščine, zaradi katerih prizadeta oseba prosi za mednarodno zaščito, take, da se lahko čuti ogrožena in (2) ali je tak strah objektivno utemeljen. Pri presoji o obstoju prvega elementa mora upoštevati navedbe prizadete osebe v celoti in morebitne druge dokaze ter narediti zanesljivo oceno o verodostojnosti teh navedb. V presojo o obstoju drugega elementa mora vključiti oceno stanja v državi, v katero bi se prosilec v primeru zavrnilne odločbe moral vrniti.[9] Iz ustavnosodne presoje izhaja tudi stališče, da pristojni organ kot enega od pogojev presoje lahko upošteva splošno verodostojnost prosilca.[10] Pristojni organ mora v vsakem posamičnem postopku, v katerem odloča o prošnji za mednarodno zaščito, s pomočjo metod razlage ta nedoločni pravni pojem napolniti z vsebino ter nato ugotoviti, ali v konkretni zadevi obstajajo okoliščine, ki ustrezajo navedenemu pojmu. Ugotovitev splošne verodostojnosti mora biti vselej rezultat celovite presoje izjav in ravnanja prosilca pred in med postopkom za pridobitev mednarodne zaščite.[11]

17. Podobne zahteve izhajajo iz stališč ESČP, sprejetih v okviru 3. člena EKČP. Tudi ESČP poudarja, da je dolžnost prosilca, da v največjem možnem obsegu zagotovi gradivo in informacije, ki pristojnim nacionalnim organom, pa tudi sodišču omogočajo oceno tveganja, ki bi mu bil izpostavljen ob odstranitvi v izvorno državo.[12] Če je treba, ESČP posamezne podatke pridobi tudi samo (*proprio motu*). V vsakem posameznem primeru se osredotoči na presojo predvidljivih posledic v primeru vrnitve prosilca v izvorno državo, in sicer tako z vidika splošnega položaja v izvorni državi kot tudi z vidika osebnih okoliščin prosilca. Odgovornost držav pogodbenic v okviru 3. člena EKČP je v tem, da posameznika ne izpostavijo mučenju ali nečloveškemu in poniževalnemu ravnanju. Zato se obstoj tveganja primarno ocenjuje glede na dejstva, ki so bila znana oziroma bi morala biti znana državi pogodbenici v času izgona oziroma izročitve prosilca.[13] Za odločanje ESČP pa so pomembni tudi aktualni podatki o stanju v državi v času odločanja sodišča, ki so pridobljeni po sprejemu končne odločitve nacionalnih organov.[14] ESČP te podatke praviloma črpa iz poročil mednarodnih organizacij o splošnem stanju v državi, kateri naj bi bil prosilec izročen. Vendar ugotovitev, da v posamezni državi prihaja do resnih kršitev človekovih pravic, sama po sebi ne zadošča za ugoditev pritožbi. ESČP namreč vselej presoja, ali je osebna situacija pritožnika takšna, da bi bila njegova izročitev v izvorno državo v nasprotju s 3. členom EKČP. Pri tem ocenjuje tudi splošno verodostojnost izjav prosilca, podanih pred nacionalnimi organi in v postopku pred ESČP.[15] Po stališču ESČP je treba zaradi specifičnega položaja, v katerem se pogosto znajdejo prosilci, spoštovati načelo, da se v dvomu odloči v korist prosilca. Vendar mora prosilec v primeru, če glede na razpoložljive informacije obstaja resen dvom v verjetnost njegovih izjav, podati zadovoljivo razlago glede ugotovljenih neskladij.[16]

18. Navedeno kaže, da se glede na zahteve, ki izhajajo iz 18. člena Ustave in mednarodnopravnih instrumentov, v postopku obravnave prošenj za mednarodno zaščito ni mogoče izogniti presoji okoliščin, ki so pomembne z vidika spoštovanja načela nevračanja. Izjave prosilca glede nevarnosti, da bi bil v primeru vrnitve v izvorno državo izpostavljen mučenju ali nečloveškemu in poniževalnemu ravnanju, je po naravi stvari mogoče preveriti le tako, da pristojni organ v presojo vključi tudi podatke o stanju v državi, v katero bi se prosilec v primeru zavrnilne odločbe moral vrniti. Obseg ugotavljanja teh dejstev in informacij je v prvi vrsti odvisen od navedb in izjav prosilca glede subjektivne ogroženosti. Vendar mora pristojni organ tudi sam zbrati vse potrebne podatke in ni vezan samo na navedbe

---

[6] Prim. tudi R. Thomas, Assessing the Credibility of Asylum Claims: EU and UK Approaches Examined, European Journal of Migration and Law, let. 8, št. 1 (2006), str. 79–96. Kot izhaja iz članka, se v okviru subjektivnega elementa ugotavlja obstoj subjektivnega strahu prosilca pred preganjanjem, v okviru objektivnega elementa pa preveri, ali so podani utemeljeni razlogi za sklep, da je subjektivni strah prosilca pred preganjanjem objektivno utemeljen.

[7] Na podlagi tretjega odstavka 21. člena ZMZ pristojni organ pri presoji upošteva naslednje pogoje:

– da se je prosilec kar najbolj potrudil za utemeljitev svoje prošnje;

– da je podal utemeljene razloge, zakaj ni mogel predložiti dokazov;

– da so njegove izjave skladne in verjetne ter ne nasprotujejo dostopnim specifičnim in splošnim informacijam, povezanim z njegovim primerom;

– da je zaprosil za mednarodno zaščito, kakor hitro je bilo to mogoče, razen če lahko izkaže utemeljen razlog, zakaj tega ni storil;

– da je bila ugotovljena njegova splošna verodostojnost.

[8] Republika Slovenija je v ZMZ sprejela možnost, ki jo državam članicam daje prvi stavek prvega odstavka 4. člena Kvalifikacijske direktive, in sicer, da prosilcem naložijo dolžnost, da v najkrajšem možnem času predložijo vse potrebne elemente za utemeljitev prošnje za mednarodno zaščito (t. i. dolžnost substanciranja prošnje za mednarodno zaščito). Za države članice, ki uporabljajo to načelo, je obvezna tudi uporaba petega odstavka 4. člena Kvalifikacijske direktive. To določbo Kvalifikacijske direktive je zakonodajalec prenesel v tretji odstavek 21. člena ZMZ. Podrobneje o vsebini 4. člena Kvalifikacijske direktive glej K. Hailbronner (ur.), EU Immigration and Asylum Law, Commentary on EU Regulations and Directives, Verlag C. H. Beck oHG, München 2010, str. 1024 in nasl.

[9] Prim. odločbo Ustavnega sodišča št. Up-78/00.

[10] Prim. odločbi Ustavnega sodišča št. Up-1970/08 z dne 2. 4. 2009 (Uradni list RS, št. 36/09) in št. Up-2012/08 z dne 5. 3. 2009 (Uradni list RS, št. 22/09).

[11] Glej tudi R. Thomas, cit. delo, str. 81. Avtor opredeljuje tri temeljne kriterije za oceno verodostojnosti prosilca: (1) notranja neskladja v pripovedi prosilca, ugotovljena bodisi znotraj istega razgovora ali pisne izjave bodisi ob primerjanju prosilčevih izjav po posameznih fazah postopka ali ob primerjanju izjav dveh ali več prosilcev, ki jih vežejo skupne okoliščine; (2) zunanja neskladja, ugotovljena ob primerjavi prosilčevih izjav z objektivnimi informacijami o stanju v izvorni državi; (3) kriterij verjetnosti obstoja dogodkov, kot jih opisuje prosilec. Avtor poudarja, da je organ odločanja v azilnih zadevah v specifičnem položaju, saj ima pred seboj zgolj izpoved prosilca, ki jo lahko preveri le tako, da jo primerja z objektivnimi podatki o stanju v izvorni državi (drugače kot npr. v pravdnem postopku, ko stranki zatrjujeta vsaka svoje videnje istih dogodkov in sodišče po izvedenem dokaznem postopku odloči v korist ene ali druge).

[12] Prim. sodbo ESČP v zadevi Said proti Nizozemski z dne 5. 7. 2005.

[13] Prim. sodbo ESČP v zadevi Vilvarajah in drugi proti Združenemu kraljestvu, 107. točka obrazložitve.

[14] Prim. sodbo ESČP v zadevi Chahal proti Združenemu kraljestvu z dne 15. 11. 1996.

[15] Prim. sklep ESČP v zadevi Nasimi proti Švedski z dne 16. 3. 2004.

[16] Prim. sklepe ESČP v zadevah Collins in Akaziebie proti Švedski z dne 8. 3. 2007, Nasimi proti Švedski in S. M. proti Švedski z dne 10. 2. 2009.

ali predložene dokaze prosilca.[17] Po oceni Ustavnega sodišča je zakonodajalec s tem, ko je dopustil, da pristojni organ ne upošteva informacij o izvorni državi, če ni ugotovljena splošna verodostojnost prosilca, posegel v pravico iz 18. člena Ustave. Izpodbijana zakonska določba po presoji Ustavnega sodišča dopušča, da pristojni organ zavrne prošnjo za mednarodno zaščito, ne da bi upošteval vse okoliščine, ki bi lahko vplivale na oceno, ali obstajajo tehtni razlogi, ki utemeljujejo sklep o obstoju resnične nevarnosti, da bo prosilcu v primeru prisilne odstranitve kršen 18. člen Ustave. Upoštevajoč stališče, da je pravica iz 18. člena Ustave absolutne narave, kar pomeni, da je ni mogoče omejiti niti na podlagi tretjega odstavka 15. člena Ustave, Ustavno sodišče ocenjuje, da navedeni poseg ni dopusten. Zato je Ustavno sodišče razveljavilo tretji odstavek 22. člena ZMZ (1. točka izreka).

B. – II.

Odločitev o ustavni pritožbi

19. Ker izpodbijana odločitev Vrhovnega sodišča temelji na določbi ZMZ, za katero je Ustavno sodišče presodilo, da ni v skladu z 18. členom Ustave, je Ustavno sodišče ugodilo tudi ustavni pritožbi, razveljavilo izpodbijano sodbo ter zadevo vrnilo Vrhovnemu sodišču v novo odločanje (2. točka izreka). V ponovljenem postopku Vrhovno sodišče svoje odločitve ne bo smelo opreti na razveljavljeno zakonsko določbo.[18]

20. Ker je Ustavno sodišče izpodbijano sodbo razveljavilo že zaradi kršitve 18. člena Ustave, se v druge zatrjevane kršitve človekovih pravic ni spuščalo.

B. – III.

Pobuda za začetek postopka za oceno ustavnosti pete alineje tretjega odstavka 21. člena in 26. člena ZMZ

21. Ustavno sodišče je v sklepu št. U-I-55/09, Up-257/09 z dne 26. 1. 2011 (Uradni list RS, št. 14/11) obrazložilo, kaj mora na podlagi drugega odstavka 24.b člena ZUstS vsebovati pobuda za začetek postopka za oceno ustavnosti zakona ali drugega predpisa.

22. Ker pobuda v delu, v katerem predlaga oceno ustavnosti pete alineje tretjega odstavka 21. člena ZMZ, ne izpolnjuje navedenih zakonskih pogojev, jo je Ustavno sodišče zavrglo (3. točka izreka), ne da bi pritožnike pozvalo k njeni dopolnitvi.

23. Ker pritožnikom prošnje za mednarodno zaščito niso bile zavrnjene na podlagi presoje okoliščin iz 26. člena ZMZ, ki določa lastnosti dejanj preganjanj, pritožniki ne izkazujejo pravnega interesa za začetek postopka za oceno ustavnosti te zakonske določbe. Zato je Ustavno sodišče njihovo pobudo tudi v tem delu zavrglo (3. točka izreka).

24. Dopolnitve pobude, ki so jo pritožniki vložili 23. 2. 2010, Ustavno sodišče ni štelo kot pobudo za začetek postopka za oceno ustavnosti celotnega tretjega odstavka 21. člena ZMZ. Ustavno sodišče bi lahko na podlagi drugega odstavka 59. člena ZUstS sámo začelo postopek za oceno ustavnosti te zakonske določbe, če bi ocenilo, da je to potrebno zaradi odločitve o ustavni pritožbi.

C.

25. Ustavno sodišče je sprejelo to odločbo na podlagi 43. člena, prvega odstavka 59. člena in tretjega odstavka 25. člena ZUstS v sestavi: predsednik dr. Ernest Petrič ter sodnice in sodnika dr. Mitja Deisinger, dr. Dunja Jadek Pensa, mag. Marta Klampfer, dr. Etelka Korpič - Horvat, Jasna Pogačar, mag. Jadranka Sovdat in Jan Zobec. Odločbo je sprejelo s sedmimi glasovi proti enemu. Proti je glasovala sodnica Klampfer. Sodnica Jadek Pensa je dala pritrdilno ločeno mnenje.

dr. Ernest Petrič l.r.
Predsednik

[17] Prim. odločbo Ustavnega sodišča št. Up-763/09, 6. točka obrazložitve.

[18] V skladu s prvim odstavkom 99. člena ZMZ-B se postopki, začeti po Zakonu o mednarodni zaščiti (Uradni list RS, št. 111/07 in 58/09 – ZMZ) nadaljujejo in končajo po določbah tega zakona.

DRŽAVNA VOLILNA KOMISIJA

4212. Sklep o razrešitvi in imenovanju v 6. okrajni volilni komisiji III. volilne enote

Na podlagi 34. in 37. člena Zakona o volitvah v državni zbor (Uradni list RS, št. 109/06 – ZVDZ-UPB1 in 54/07 – odločba US) in sklepa 1. seje Državne volilne komisije z dne 29. 1. 2009 izdajam

S K L E P

o razrešitvi in imenovanju v 6. okrajni volilni komisiji III. volilne enote

V 6. okrajni volilni komisiji III. volilne enote s sedežem Ljubljana Vič-Rudnik
se razreši:
– dolžnosti člana:
Aleš Popovič
in
se imenuje:
– za člana:
Simon Zvoljenk, roj. 10. 8. 1979, stanujoč Dobrova 4, 1356 Dobrova.

Št. 1-1/00-03/6
Ljubljana, dne 21. novembra 2011

Anton Gašper Frantar l.r.
Predsednik

DRUGI DRŽAVNI ORGANI IN ORGANIZACIJE

4213. Sklep o spremembi Sklepa o določitvi odstotkov vrednosti zdravstvenih storitev, ki se zagotavljajo v obveznem zdravstvenem zavarovanju

Na podlagi 23. člena Zakona o zdravstvenem varstvu in zdravstvenem zavarovanju (Uradni list RS, št. 72/06 – uradno prečiščeno besedilo, 114/06 – ZUTPG, 91/07, 76/08, 62/10 – ZUPJS in 40/11 – ZUPJS-A) in 13. člena Statuta Zavoda za zdravstveno zavarovanje Slovenije (Uradni list RS, št. 87/01 in 1/02 – popr.) je Skupščina Zavoda za zdravstveno zavarovanje Slovenije na 2. izredni seji dne 31. avgusta 2011 sprejela

S K L E P

o spremembi Sklepa o določitvi odstotkov vrednosti zdravstvenih storitev, ki se zagotavljajo v obveznem zdravstvenem zavarovanju

1

Odstotki vrednosti zdravstvenih storitev iz 6. in 7. točke Sklepa o določitvi odstotkov vrednosti zdravstvenih storitev, ki se zagotavljajo v obveznem zdravstvenem zavarovanju (Uradni list RS, št. 73/95, 2/96 – popr., 51/09, 102/09, 20/10 in 101/10) veljajo do 31. 12. 2012.

2

Ta sklep se objavi v Uradnem listu Republike Slovenije, ko da nanj soglasje Vlada Republike Slovenije, veljati pa začne 1. januarja 2012.

Št. 9000-2/2011-DI/18
Ljubljana, dne 31. avgusta 2011
EVA 2011-2711-0040

Predsednik Skupščine
Zavoda za zdravstveno zavarovanje
Slovenije
Vladimir Tkalec l.r.

VSEBINA

VLADA

4198. Uredba o predpisanih zahtevah ravnanja ter dobrih kmetijskih in okoljskih pogojih pri kmetovanju 12951

4199. Uredba o vodovarstvenem območju za vodna telesa vodonosnikov za območja občin Šmartno ob Paki, Polzela in Braslovče 13044

4200. Uredba o sistemu ocenjevanja tveganja v zvezi s prevozi v cestnem prometu 13065

4201. Uredba o spremembah in dopolnitvah Uredbe o plačilih za ukrepe osi 2 iz Programa razvoja podeželja Republike Slovenije za obdobje 2007–2013 v letih 2010–2013 13067

4202. Uredba o spremembah in dopolnitvah Uredbe o neposrednih plačilih v kmetijstvu 13092

4203. Uredba o spremembi Uredbe o načinu izvajanja obveznih državnih gospodarskih javnih služb na področju urejanja voda in o koncesijah teh javnih služb 13093

4204. Uredba o spremembah in dopolnitvah Uredbe o organih v sestavi ministrstev 13094

4205. Uredba o dopolnitvah Uredbe o oznakah v Civilni zaščiti Republike Slovenije 13094

4206. Sklep o določitvi višine žepnine za prosilce za mednarodno zaščito 13096

MINISTRSTVA

4207. Pravilnik o spremembah in dopolnitvi Pravilnika o dostavi podatkov za odmero dodatnega davka od dohodkov članov poslovodstev in nadzornih organov v času finančne in gospodarske krize za leto 2010 13097

4208. Odredba o ukinitvi monografij klorotiazid (0385), dienestrol (0483), emetinijev klorid heptahidrat (0080), etofilin (0492), heksobarbital (0183), histaminijev fosfat (0144), jotalamska kislina (0751), metakvalon (0510), metilatropinijev bromid (0511), metilatropinijev nitrat (0512), fizostigminijev sulfat (0684), sukcinilsulfatiazol (0357), sulfisomidin (0639) in tubokurarinijev klorid (0305) iz Evropske farmakopeje 13097

4209. Odredba o zgornji meji števila ponudb za delo v Republiki Sloveniji za leto 2012 13097

USTAVNO SODIŠČE

4210. Odločba o ugotovitvi, da je Zakon o upravnem sporu v neskladju z Ustavo in o razveljavitvi sklepov Vrhovnega in Upravnega sodišča 13098

4211. Odločba o razveljavitvi tretjega odstavka 22. člena Zakona o mednarodni zaščiti in razveljavitvi sodbe Vrhovnega sodišča ter sklep o zavrženju pobude 13101

DRŽAVNA VOLILNA KOMISIJA

4212. Sklep o razrešitvi in imenovanju v 6. okrajni volilni komisiji III. volilne enote 13105

DRUGI DRŽAVNI ORGANI IN ORGANIZACIJE

4213. Sklep o spremembi Sklepa o določitvi odstotkov vrednosti zdravstvenih storitev, ki se zagotavljajo v obveznem zdravstvenem zavarovanju 13105

ISSN 1318-0576

Izdajatelj Služba Vlade RS za zakonodajo – direktorica Ksenija Mihovar Globokar • Založnik Uradni list Republike Slovenije d.o.o. – direktorica mag. Špela Munih Stanič • Priprava Uradni list Republike Slovenije d.o.o. • Naročnina za obdobje 1. 1. do 31. 12. 2011 je 350 EUR (brez DDV), v ceno posameznega Uradnega lista Republike Slovenije je vračunan 8,5% DDV. • Reklamacije se upoštevajo le mesec dni po izidu vsake številke • Uredništvo in uprava Ljubljana, Dunajska cesta 167 • Poštni predal 379 • Telefon tajništvo (01) 425 14 19, računovodstvo (01) 200 18 60, naročnine (01) 425 23 57, telefaks (01) 200 18 25, prodaja (01) 200 18 38, preklici (01) 425 02 94, telefaks (01) 425 14 18, uredništvo (01) 425 73 08, uredništvo (javni razpisi …) (01) 200 18 32, uredništvo – telefaks (01) 425 01 99 • Internet: www.uradni-list.si – uredništvo e-pošta: objave@uradni-list.si • Transakcijski račun 02922-0011569767