Digitally signed by Damjan Zugelj
DN: cn=Damjan Zugelj, c=si, o=state-institutions, ou=web-certificates, Government, serialNumber=1235227414015
Reason: Direktor Uradnega lista Republike Slovenije
Date: 2007.11.16 07:44:56 +01'00'

Uradni list Republike Slovenije

Internet: www.uradni-list.si e-pošta: info@uradni-list.si

Št. 104 Ljubljana, petek 16. 11. 2007 Cena 3,67 € · 880 SIT ISSN 1318-0576 Leto XVII

MINISTRSTVA

5172. Pravilnik o programu in načinu opravljanja izpita iz poznavanja Državnotožilskega reda

Na podlagi 7. člena Zakona o državnem tožilstvu (Uradni list RS, št. 94/07 – uradno prečiščeno besedilo) v zvezi z 9. členom Državnotožilskega reda (Uradni list RS, št. 109/04 in 65/06) izdaja minister za pravosodje

PRAVILNIK
o programu in načinu opravljanja izpita iz poznavanja Državnotožilskega reda

1. člen
(vsebina)

Ta pravilnik določa program izpita iz poznavanja Državnotožilskega reda (v nadaljevanju: DTR), sestavo in oblikovanje izpitnih komisij, vsebino in obliko prijave k izpitu, potek in ocenjevanje izpita, zapisnik o poteku izpita, potrdilo o opravljenem izpitu, vodenje evidenc o izpitih in druga vprašanja v zvezi z načinom opravljanja izpita.

2. člen
(program izpita)

Izpit zajema preverjanje znanja z naslednjih področij: notranja ureditev državnih tožilstev, dodeljevanje in odvzem zadev državnim tožilcem, pravila pisarniškega poslovanja, vodenje vpisnikov, imenikov in evidenc, oblika in vsebina pečatov in štampiljk, poslovanje v zadevah državnotožilske uprave, zagotavljanje varnosti dokumentacije in premoženja, pravila o rednem opravljanju zadev in poročanju, poslovanje s strankami, pravila o vodenju statistike.

3. člen
(prijava k izpitu)

(1) Kandidate, ki so zaposleni na državnem tožilstvu, k izpitu prijavi državno tožilstvo, kandidati, ki niso zaposleni na državnem tožilstvu, pa se lahko k izpitu prijavijo sami.

(2) V obvestilu, ki ga izda direktor Centra za izobraževanje v pravosodju, se določi dan, ura in kraj opravljanja izpita ter sestava izpitne komisije. Obvestilo se pošlje kandidatu najmanj 15 dni pred dnem, ki je določen za dan opravljanja izpita.

4. člen
(izpitna komisija)

(1) Kandidat opravlja izpit pred izpitno komisijo, sestavljeno iz predsednika in dveh članov.

(2) Predsednik izpitne komisije je dolžan skrbeti za pravilnost poteka izpita.

(3) Sestavo komisije za posamezni izpitni rok določi z obvestilom direktor Centra za izobraževanje v pravosodju izmed predsednikov in članov komisij, imenovanih z odločbo ministra za pravosodje. Predsednik in en član izpitne komisije sta predstavnika državnega tožilstva, pri čemer mora biti vsaj eden izmed njiju državni tožilec, drugi član pa je z Ministrstva za pravosodje. Član mora imeti univerzitetno pravno izobrazbo.

(4) Predsednikom in članom izpitnih komisij pripada plačilo za delo in povračilo stroškov v zvezi z delom v komisiji v skladu s predpisi, ki veljajo za izvajanje strokovnih izpitov v državni upravi.

5. člen
(zapisnikar)

(1) Zapisnikarja, ki vodi zapisnik o izpitu, imenuje direktor Centra za izobraževanje v pravosodju izmed javnih uslužbencev, zaposlenih v ministrstvu, pristojnem za pravosodje. Zapisnikar mora imeti najmanj srednjo strokovno izobrazbo.

(2) Zapisnik vsebuje naslednje podatke: osebne podatke kandidata, delovno dobo na državnem tožilstvu, naziv delovnega mesta, na katerega je kandidat razporejen, navedbo državnega tožilstva, kjer je zaposlen, sestavo izpitne komisije, datum opravljanja izpita, izpitna vprašanja ter uspeh.

(3) Zapisnik podpišejo predsednik in člana izpitne komisije ter zapisnikar.

6. člen
(potek izpita)

(1) Izpit se opravlja ustno in traja za posameznega kandidata največ dvajset minut.

(2) Vprašanja kandidatom zastavljata predsednik in član izpitne komisije.

(3) Direktor Centra za izobraževanje v pravosodju lahko z obvestilom na prošnjo kandidata odobri pisno obliko opravljanja izpita.

7. člen

(uspeh izpita)

(1) Izpitna komisija oceni uspeh kandidata z opisno oceno "je opravil" ali "ni opravil".

(2) Rezultat izpita razglasi predsednik izpitne komisije ob navzočnosti člana izpitne komisije in kandidata takoj po končanem izpitu.

8. člen

(potrdilo)

(1) O uspešno opravljenem izpitu izda izpitna komisija kandidatu potrdilo takoj po opravljenem izpitu.

(2) Potrdilo podpiše predsednik izpitne komisije.

(3) Potrdilo o opravljenem izpitu se izda v dveh izvodih, od katerih prejme enega kandidat, drugi pa ostane v spisu ministrstva.

9. člen

(ponovni poskus)

Kandidat, ki izpita ni opravil uspešno, lahko izpit ponavlja le enkrat v roku, ki ga določi Ministrstvo za pravosodje, vendar najkasneje v dveh mesecih od prvega opravljanja izpita.

10. člen

(odstop od izpita)

(1) Če kandidat brez opravičenega razloga določenega dne ne pristopi k opravljanju ali ponovitvi izpita oziroma pisno ne obvesti ministrstva najmanj tri dni pred izpitnim rokom, ali če odstopi, ko je že začel opravljati izpit, se šteje, da izpita ni opravil.

(2) Direktor Centra za izobraževanje v pravosodju kandidatu, ki iz opravičenih razlogov določenega dne ne pristopi k opravljanju izpita ali ponovitvi izpita ali kandidatu, ki iz opravičenih razlogov odstopi, ko je že začel opravljati izpit, na njegov predlog z obvestilom določi nov rok za opravljanje izpita. Tako dovoljen pristop ne šteje za ponovitev izpita.

(3) Predlog iz prejšnjega odstavka mora biti vložen najmanj tri delovne dni pred datumom izpita, če ga iz posebej utemeljenih razlogov v tem roku ni mogoče vložiti, pa takoj, ko razlogi prenehajo.

(4) Za opravičene razloge se štejejo zlasti bolezen, odsotnost zaradi starševskega dopusta, neodložljive in nenačrtovane osebne obveznosti.

11. člen

(stroški izpita)

(1) Stroški izpita za kandidata, ki je zaposlen na državnem tožilstvu, bremenijo proračun.

(2) V primeru, da se kandidat brez opravičenega razloga izpita določenega dne ne udeleži ali odstopi med opravljanjem izpita, je dolžan plačati stroške izpita.

(3) Kandidat, ki želi opravljati izpit in še ni zaposlen na državnem tožilstvu, plača stroške izpita na podlagi izstavljenega računa.

12. člen

(evidenca izpitov)

(1) Za vsakega kandidata se vodi spis, ki vsebuje prijavo k izpitu, zapisnik o izpitu in potrdilo o opravljenem izpitu.

(2) Ministrstvo za namene spremljanja in izvajanja izpitov vodi evidenco izpitov, ki vsebuje:

– zaporedno številko
– osebno ime kandidata in naslov prebivališča
– datum in kraj rojstva kandidata
– številko spisa kandidata
– stopnjo in vrsto izobrazbe kandidata
– osebna imena predsednika in članov izpitne komisije
– datum opravljanja izpita
– uspeh na izpitu.

(3) Spis in evidenca iz prejšnjih odstavkov se hranita dve leti po opravljenem izpitu, nato se arhivirata na Ministrstvu za pravosodje.

13. člen

Ta pravilnik začne veljati naslednji dan po objavi v Uradnem listu Republike Slovenije.

Št. 007-145/2007
Ljubljana, dne 26. oktobra 2007
EVA 2007-2011-0072

dr. Lovro Šturm l.r.
Minister
za pravosodje

5173. Pravilnik o spremembah in dopolnitvah Pravilnika o postopku in vsebini vloge za zaščito podatkov o sestavinah kozmetičnih proizvodov

Na podlagi 14.a člena Zakona o kozmetičnih proizvodih (Uradni list RS, št. 110/03 – uradno prečiščeno besedilo in 47/04 – ZdZPZ) izdaja ministrica za zdravje

P R A V I L N I K
o spremembah in dopolnitvah Pravilnika o postopku in vsebini vloge za zaščito podatkov o sestavinah kozmetičnih proizvodov

1. člen

V Pravilniku o postopku in vsebini vloge za zaščito podatkov o sestavinah kozmetičnih proizvodov (Uradni list RS, št. 2/04) se besedilo 1. člena spremeni tako, da se glasi:

"Ta pravilnik v skladu z Direktivo Komisije 95/17/ES z dne 19. junija 1995 o določitvi podrobnih pravil za uporabo Direktive Sveta 76/768/EGS v zvezi z nevključevanjem ene ali več sestavin na seznam, uporabljen za označevanje kozmetičnih izdelkov (UL L št. 140 z dne 23. 6. 1995, str. 26), zadnjič spremenjeno z Direktivo Komisije 2006/81/ES z dne 23. oktobra 2006 o prilagoditvi Direktive 95/17/ES v zvezi z nevključevanjem ene ali več sestavin na seznam, uporabljen za označevanje kozmetičnih izdelkov, in Direktive 2005/78/ES v zvezi z ukrepi, ki jih je treba sprejeti proti emisijam plinastih in trdnih onesnaževal iz motorjev, ki se uporabljajo v vozilih, zaradi pristopa Bolgarije in Romunije (UL L št. 362 z dne 20. 12. 2006, str. 92), (v nadaljnjem besedilu: Direktiva 95/17/ES) določa postopek in vsebino vloge za zaščito podatkov o sestavinah kozmetičnih proizvodov pri njihovem navajanju na embalaži v skladu s predpisi, ki urejajo vsebino in način označevanja kozmetičnih proizvodov."

2. člen

V 6. členu se v prvem stavku za besedo "sestavino" doda besedilo "s postopkom, določenim v prilogi Direktive 95/17/ES".

3. člen

Ta pravilnik začne veljati naslednji dan po objavi v Uradnem listu Republike Slovenije.

Št. 0220-21/2007-UK
Ljubljana, dne 5. oktobra 2007
EVA 2007-2711-0079

Zofija Mazej Kukovič l.r.
Ministrica
za zdravje

BANKA SLOVENIJE

5174. Sklep o poročanju o kapitalu in kapitalskih zahtevah bank in hranilnic

Na podlagi 11. točke 129. člena in 194. člena Zakona o bančništvu (Uradni list RS, št. 131/06; v nadaljevanju: ZBan-1) ter prvega odstavka 31. člena Zakona o Banki Slovenije (Uradni list RS, št. 72/06 – uradno prečiščeno besedilo) izdaja Svet Banke Slovenije

S K L E P
o poročanju o kapitalu in kapitalskih zahtevah bank in hranilnic

1. SPLOŠNE DOLOČBE

1. člen

(1) Ta sklep predpisuje podrobnejšo vsebino, obliko in način izpolnjevanja ter posredovanja poročil o kapitalu in kapitalskih zahtevah za posamezna tveganja, ki jih banke in hranilnice (v nadaljevanju: banke) izračunavajo upoštevaje določbe naslednjih sklepov:

(a) Sklepa o izračunu kapitala bank in hranilnic (Uradni list RS, št. 135/06 in 104/07; v nadaljevanju: sklep o kapitalu),

(b) Sklepa o izračunu kapitalske zahteve za kreditno tveganje po standardiziranem pristopu za banke in hranilnice (Uradni list RS, št. 135/06 in 104/07; v nadaljevanju: sklep o standardiziranem pristopu),

(c) Sklepa o izračunu kapitalske zahteve za kreditno tveganje po pristopu na podlagi notranjih bonitetnih sistemov za banke in hranilnice (Uradni list RS, št. 135/06 in 104/07; v nadaljevanju: sklep o pristopu IRB),

(d) Sklepa o izračunu kapitalske zahteve za kreditno tveganje pri listinjenju za banke in hranilnice (Uradni list RS, št. 135/06 in 104/07; v nadaljevanju: sklep o listinjenju),

(e) Sklepa o kreditnih zavarovanjih (Uradni list RS, št. 135/06 in 104/07; v nadaljevanju: sklep o kreditnih zavarovanjih),

(f) Sklepa o izračunu kapitalske zahteve za tržna tveganja za banke in hranilnice (Uradni list RS, št. 135/06 in 104/07; v nadaljevanju: sklep o tržnih tveganjih),

(g) Sklepa o izračunu kapitalske zahteve za operativno tveganje za banke in hranilnice (Uradni list RS, št. 135/06; v nadaljevanju: sklep o operativnem tveganju) ter

(h) Sklepa o nadzoru bank in hranilnic na konsolidirani podlagi (Uradni list RS, št. 135/06 in 104/07; v nadaljevanju: sklep o konsolidiranem nadzoru).

(2) Kadar se ta sklep sklicuje na določbe drugih predpisov, se te določbe uporabljajo v njihovem vsakokrat veljavnem besedilu.

2. člen

(1) V skladu z obveznostjo poročanja iz 1. člena tega sklepa mora banka predložiti naslednja poročila o:

(a) kapitalu in kapitalskih zahtevah v obliki obrazca CA,

(b) kapitalski zahtevi za kreditno tveganje, kreditno tveganje nasprotne stranke in tveganje zaradi časovne neusklajenosti plačila in izročitve po standardiziranem pristopu v obliki obrazca CR SA,

(c) kapitalski zahtevi za kreditno tveganje, kreditno tveganje nasprotne stranke in tveganje zaradi časovne neusklajenosti plačila in izročitve po pristopu na podlagi notranjih bonitetnih sistemov v obliki obrazcev CR IRB in CR EQU IRB,

(d) kapitalski zahtevi za kreditno tveganje pri listinjenju v obliki obrazcev CR SEC SA, CR SEC IRB in CR SEC Details,

(e) kapitalski zahtevi za tržna tveganja v obliki obrazcev MKR SA TDI, MKR SA TDI-a, MKR SA TDI-b, MKR SA EQU, MKR SA FX, MKR SA COM, MKR IM, MKR IM Details in CR TB SETT ter

(f) kapitalski zahtevi za operativno tveganje v obliki obrazcev OPR in OPR Bruto izgube.

(2) Obrazci iz prvega odstavka tega člena so sestavni del sklepa.

3. člen

(1) Banka iz 3. člena sklepa o konsolidiranem nadzoru mora poročila o kapitalu in kapitalskih zahtevah v obliki predpisanih obrazcev posredovati tudi na konsolidirani podlagi, upoštevaje določila navedenega sklepa.

(2) V poročilih iz prvega odstavka tega člena mora banka naslov obrazcev dopolniti z besedo "konsolidirano" in "ime bančne skupine".

2. NAVODILA ZA IZPOLNJEVANJE POROČIL O KAPITALU IN KAPITALSKIH ZAHTEVAH

2.1. **Poročilo o kapitalu in kapitalskih zahtevah**

4. člen

2.1.1. *Navodilo za izpolnjevanje obrazca Izračun kapitala in kapitalske zahteve (v nadaljevanju: CA)*

(1) Obrazec CA vsebuje podrobne informacije o sestavinah in izračunu kapitala banke. Kapital banke se izračuna kot vsota temeljnega kapitala, dodatnega kapitala I in dodatnega kapitala II, pri čemer se v skladu s sklepom o kapitalu upoštevajo odbitne postavke ter razmerja in omejitve med posameznimi sestavinami kapitala ter učinki, ki izhajajo iz uporabe Mednarodnih standardov računovodskega poročanja (v nadaljevanju: MSRP). V obrazcu so povzete tudi informacije o kapitalskih zahtevah, interni oceni kapitala in kapitalskih potreb ter nekatere dodatne informacije.

(2) Obrazec CA se uporablja za poročanje na posamični in konsolidirani podlagi. Polja oziroma vrstice, ki se zaradi uporabe računovodskih standardov oziroma nivoja konsolidacije ne uporabijo, ostanejo prazna. Prazna ostanejo tudi polja oziroma vrstice označena s sivo barvo.

(3) Postavke **1.1 – 1.1.5.4.2c** zajemajo sestavine **temeljnega kapitala** banke, pri čemer se nekatere vrstice uporabljajo izključno za namen poročanja na konsolidirani podlagi, nekatere vrstice pa za namen nevtralizacije nekaterih učinkov vrednotenja po pošteni vrednosti, ki izhajajo iz MSRP.

(4) Postavke **1.2 – 1.2.3.1** zajemajo sestavine **dodatnega kapitala I** banke, pri čemer nekatere vrstice izpolnjujejo le banke, ki izračunavajo kapitalsko zahtevo za kreditno tveganje po pristopu na podlagi notranjih bonitetnih sistemov (v nadaljevanju: po pristopu IRB), nekatere vrstice pa se izpolnjujejo z namenom vključevanja nekaterih učinkov vrednotenja po pošteni vrednosti, ki izhajajo iz MSRP.

(5) Postavke **1.3 – 1.3.11a** zajemajo odbitne **postavke od temeljnega in dodatnega kapitala I.**

(6) Postavka **1.4** predstavlja vsoto temeljnega kapitala banke (za namen kapitalske ustreznosti) ob upoštevanem zmanjšanju za odbitne postavke iz 22. člena sklepa o kapitalu.

(7) Postavka **1.5** predstavlja vsoto dodatnega kapitala I banke (za namen kapitalske ustreznosti) ob upoštevanem zmanjšanju za odbitne postavke iz 22. člena sklepa o kapitalu.

(8) Postavke **1.6 – 1.6.7** zajemajo sestavine **dodatnega kapitala II**.

(9) Postavke **1.8.2 – 1.8.3** zajemajo dodatne informacije.

(10) Obrazec CA v delu izračuna kapitala vsebuje 79 vrstic, katerih vsebina je naslednja:

(1) Vrstica 1 – SKUPAJ KAPITAL (za namen kapitalske ustreznosti)

Vrstica "Skupaj kapital (za namen kapitalske ustreznosti)" predstavlja vsoto postavk v vrsticah **1.1, 1.2, 1.3** in **1.6** oziroma vsoto postavk v vrsticah **1.4, 1.5** in **1.6**, v kateri je izkazan znesek kapitala kot vsota temeljnega kapitala, dodatnega kapitala I in dodatnega kapitala II, ob upoštevanju vseh omejitev in odbitnih postavk.

(2) Vrstica 1.1 – *TEMELJNI KAPITAL*

Vrstica "Temeljni kapital" predstavlja vsoto postavk v vrsticah **1.1.1, 1.1.2, 1.1.4** in **1.1.5**, v kateri je izkazan znesek temeljnega kapitala, kot je opredeljen v prvem odstavku 7. člena sklepa o kapitalu.

(3) Vrstica 1.1.1 – Vmesna vsota I

Vrstica "Vmesna vsota I" predstavlja vsoto postavk v vrsticah **1.1.1.1, 1.1.1.2** in **1.1.1.3.**

(4) Vrstica 1.1.1.1 – *Vplačani osnovni kapital*

Vrstica "Vplačani osnovni kapital" se delno nanaša na točko (a) 9. člena sklepa o kapitalu, v katero se vnese znesek vplačanih navadnih delnic po nominalni vrednosti. V to postavko niso zajete prednostne nekumulativne delnice.

(5) Vrstica 1.1.1.2 – *(-) Lastne delnice*

Vrstica "(-) Lastne delnice" se nanaša na točko (a) 12. člena sklepa o kapitalu. Z negativnim predznakom se vnese vsota zneska navadnih lastnih delnic in z navadnimi lastnimi delnicami izenačenih delnic po 251. in 252. členu Zakona o gospodarskih družbah (Uradni list RS, št. 42/06 in 60/06 – popr.).

(6) Vrstica 1.1.1.3 – *Kapitalske rezerve*

Vrstica "Kapitalske rezerve" se delno nanaša na točko (b) 9. člena sklepa o kapitalu, v katero se vnese znesek kapitalskih rezerv, povezanih z navadnimi delnicami.

(7) Vrstica 1.1.2 – Vmesna vsota II

Vrstica "Vmesna vsota II" predstavlja vsoto postavk v vrsticah **1.1.2.1, 1.1.2.2, 1.1.2.3, 1.1.2.4a, 1.1.2.4.b, 1.1.2.5** in **1.1.2.6.**

(8) Vrstica 1.1.2.1 – *Rezerve in zadržani dobiček ali izguba*

Vrstica "Rezerve in zadržani dobiček ali izguba" se nanaša na točki (a) in (b) prvega odstavka 10. člena sklepa o kapitalu, v katero se vnese znesek rezerv iz dobička ter znesek zadržanega dobička ali zadržane izgube, ob izpolnjenih pogojih, ki so opredeljeni v sklepu o kapitalu. Izključijo se učinki vrednotenja, ki so zajeti znotraj postavke **1.1.2.6**.

Pri izračunu kapitala na konsolidirani podlagi se v to vrstico vnesejo tudi zneski iz naslova prve konsolidacijske razlike, prevedbene razlike, ki so vsebovane v konsolidacijskih razlikah in druge razlike, ki izhajajo iz vključitve določenih pravic udeležbe v konsolidacijo, iz točk (b), (c) in (d) prvega odstavka in drugega odstavka 11. člena sklepa o konsolidiranem nadzoru in so po Sklepu o poslovnih knjigah in letnih poročilih bank in hranilnic (Uradni list RS, št. 28/07) izkazane znotraj skupine presežkov iz prevrednotenja kot uskupinjevalni popravek kapitala.

(9) Vrstica 1.1.2.2 – *Manjšinski deleži*

Vrstica "Manjšinski deleži" se nanaša na točko (a) prvega odstavka ter drugi odstavek 11. člena sklepa o konsolidiranem nadzoru, v katero se vnese vsota manjšinskih deležev iz naslova navadnih delnic in prednostnih nekumulativnih delnic v povezavi s točko (a) 9. člena sklepa o kapitalu ter manjšinskih deležev iz naslova inovativnih instrumentov v povezavi z 11. členom sklepa o kapitalu. Izključijo se učinki vrednotenja, ki so zajeti znotraj postavke **1.1.2.6**.

(10) Vrstica 1.1.2.2* – Ne-inovativni instrumenti, ki so predmet omejitev

Vrstica "Ne-inovativni instrumenti, ki so predmet omejitev" se nanaša na del manjšinskih deležev v povezavi s točko (a) 9. člena sklepa o kapitalu ter postavko **1.1.5.2**, v katero se vnese manjšinske deleže iz naslova prednostnih nekumulativnih delnic.

(11) Vrstica 1.1.2.2. –** Inovativni instrumenti, ki so predmet omejitev

Vrstica "Inovativni instrumenti, ki so predmet omejitev" se nanaša na del manjšinskih deležev v povezavi z 11. členom sklepa o kapitalu ter postavko **1.1.5.3**, v katero se vnese manjšinske deleže iz naslova inovativnih instrumentov.

(12) Vrstica 1.1.2.3 – *Revidirani dobiček med letom*

Vrstica "Revidirani dobiček med letom" predstavlja vsoto postavk v vrsticah **1.1.2.3.01** in **1.1.2.3.02**.

(13) Vrstica 1.1.2.3.01 – Revidirani dobiček med letom

Vrstica "Revidirani dobiček med letom" se nanaša na točko (c) prvega odstavka 10. člena sklepa o kapitalu, v katero se vnese znesek dobička med letom oziroma čisti dobiček poslovnega leta, če so izpolnjeni pogoji iz sklepa o kapitalu.

(14) Vrstica 1.1.2.3.02 – Del revidiranega dobička med letom, ki je predmet bonitetnih filtrov

Vrstica "Del revidiranega dobička med letom, ki je predmet bonitetnih filtrov" je del dobička med letom iz točke (c) prvega odstavka 10. člena sklepa o kapitalu, ki je zaradi učinkov vrednotenja predmet bonitetnih filtrov. Z nasprotnim predznakom se vnese učinke vrednotenja, ki so zajeti znotraj postavke **1.1.2.6** (1.1.2.6.11).

(15) Vrstica 1.1.2.4a – *(-) Izid med letom za izračun (nerevidirani)*

Vrstica "(-) Izid med letom za izračun (nerevidirani)" predstavlja manjšega od zneskov [(1.1.2.4a.01 + 1.1.2.4a.02); 0].

(16) Vrstica 1.1.2.4a.01 – Izid med letom za izračun (nerevidirani)

Vrstica "Izid med letom za izračun (nerevidirani)" se nanaša na dobiček med letom, zmanjšan za morebitne vmesne (delne) dividende izplačane med letom, davke in druge obveznosti, ki bremenijo dobiček in ki ga banka izkazuje v obdobju poročanja, vendar ne šteje v izračun kapitala, ker niso izpolnjeni pogoji iz točke (c) 10. člena sklepa o kapitalu oziroma na nerevidirano izgubo med letom v skladu s točko (c) 12. člena sklepa o kapitalu.

(17) Vrstica 1.1.2.4a.02 – Del izida med letom za izračun (nerevidirani), ki je predmet bonitetnih filtrov

Vrstica "Del izida med letom za izračun (nerevidirani), ki je predmet bonitetnih filtrov" je del nerevidiranega dobička ali izgube med letom, ki je zaradi učinkov vrednotenja predmet bonitetnih filtrov. Z nasprotnim predznakom se vnese učinke vrednotenja, ki so zajeti znotraj postavke **1.1.2.6** (1.1.2.6.11).

(18) Vrstica 1.1.2.4b *Čista izguba poslovnega leta (revidirana)*

Vrstica "Čista izguba poslovnega leta (revidirana)" predstavlja vsoto postavk **1.1.2.4b.01** in **1.1.2.4b.02**.

(19) Vrstica 1.1.2.4b.01 – (-) Čista izguba poslovnega leta (revidirana)

Vrstica "(-) Čista izguba poslovnega leta (revidirana)" se nanaša na točko (c) 12. člena sklepa o kapitalu, v katero se z negativnim predznakom vnese znesek čiste izgube poslovnega leta.

(20) Vrstica 1.1.2.4b.02 – Del čiste izgube poslovnega leta (revidirana), ki je predmet bonitetnih filtrov

Vrstica "Del čiste izgube poslovnega leta (revidirana), ki je predmet bonitetnih filtrov" je del čiste izgube poslovnega leta, ki je zaradi učinkov vrednotenja predmet bonitetnih filtrov. Z nasprotnim predznakom se vnese učinke vrednotenja, ki so zajeti znotraj postavke **1.1.2.6** (1.1.2.6.11).

(21) Vrstica 1.1.2.5 – *(-) Neto dobički iz naslova kapitalizacije prihodnjih donosov listinjenih izpostavljenosti*

Vrstica "(-) Neto dobički iz naslova kapitalizacije prihodnjih donosov listinjenih izpostavljenosti" se nanaša na točko (c)

tretjega odstavka 10. člena sklepa o kapitalu, v katero se z negativnim predznakom vnese znesek neto dobičkov iz naslova kapitalizacije prihodnjih donosov listinjenih izpostavljenosti.

(22) Vrstica 1.1.2.6 – ***Presežki iz prevrednotenja (PP) – bonitetni filtri***

Vrstica "Presežki iz prevrednotenja (PP) – bonitetni filtri" predstavlja vsoto postavk iz vrstic **1.1.2.6.01, 1.1.2.6.02, 1.1.2.6.11, 1.1.2.6.12, 1.1.2.6.13** in **1.1.2.6.14.**

(23) Vrstica 1.1.2.6.01 – PP v zvezi s finančnimi sredstvi RZP – delnice in deleži

Vrstica "PP v zvezi s finančnimi sredstvi RZP – delnice in deleži" se v povezavi s točko (a) tretjega odstavka 10. člena sklepa o kapitalu nanaša na neto učinke iz naslova presežka iz prevrednotenja (v nadaljevanju: PP) v zvezi s finančnimi sredstvi, razpoložljivimi za prodajo (v nadaljevanju: RZP) – delnicami in deleži izkazanimi po pošteni vrednosti, v katero se vnese znesek neto PP v zvezi z delnicami in deleži RZP, izkazanimi po pošteni vrednosti in po posamični osnovi. Če banka izkazuje negativne neto PP v zvezi z delnicami in deleži RZP, se vnese znesek z negativnim predznakom.

Pri izračunu kapitala na konsolidirani podlagi se v tej vrstici upošteva tudi pripadajoči del manjšinskih deležev iz tega naslova.

(24) Vrstica 1.1.2.6.02 – Popravek PP v zvezi s finančnimi sredstvi RZP – delnice in deleži

Vrstica "Popravek PP v zvezi s finančnimi sredstvi RZP – delnice in deleži" se v povezavi s točko (a) tretjega odstavka 10. člena sklepa o kapitalu nanaša na popravek neto učinkov vrednotenja, v katero se vnese z negativnim predznakom pozitivne učinke iz PP v zvezi z delnicami in deleži RZP izkazanimi po pošteni vrednosti in po posamični osnovi. Če banka izkazuje izključno negativne učinke iz tega naslova, se vnese vrednost 0.

Pri izračunu kapitala na konsolidirani podlagi se v tej vrstici upošteva tudi pripadajoči del manjšinskih deležev iz tega naslova.

(25) Vrstica 1.1.2.6.11 – Učinki vrednotenja v zvezi z naložbenimi nepremičninami

Vrstica "Učinki vrednotenja v zvezi z naložbenimi nepremičninami" se v povezavi s točko (b) tretjega odstavka 10. člena sklepa o kapitalu nanaša na neto kumulativne učinke iz naložbenih nepremičnin merjenih po modelu poštene vrednosti. Vnese se znesek neto kumulativnih učinkov iz naložbenih nepremičnin merjenih po modelu poštene vrednosti, po posamični osnovi, ki so sicer izkazani znotraj rezerv in zadržanega dobička ali izgube (vključno z dobičkom med letom) ali čiste izgube poslovnega leta oziroma izgube med letom. Če banka izkazuje negativne neto kumulativne učinke iz naložbenih nepremičnin merjenih po modelu poštene vrednosti, se vnese znesek z negativnim predznakom.

Pri izračunu kapitala na konsolidirani podlagi se v tej vrstici upošteva tudi pripadajoči del manjšinskih deležev iz tega naslova.

(26) Vrstica 1.1.2.6.12 – Popravek učinkov vrednotenja v zvezi z naložbenimi nepremičninami

Vrstica "Popravek učinkov vrednotenja v zvezi z naložbenimi nepremičninami" se v povezavi s točko (b) tretjega odstavka 10. člena sklepa o kapitalu nanaša na kumulativne učinke iz naložbenih nepremičnin, merjenih po modelu poštene vrednosti, po posamični osnovi. Z negativnim predznakom se vnese znesek kumulativnih dobičkov iz naložbenih nepremičnin, merjenih po modelu poštene vrednosti, po posamični osnovi, ki so sicer izkazani znotraj rezerv in zadržanega dobička ali izgube (vključno z dobičkom med letom) ali čiste izgube poslovnega leta oziroma izgube med letom. Če banka izkazuje izključno kumulativne izgube iz tega naslova, se vnese vrednost 0.

Pri izračunu kapitala na konsolidirani podlagi se v tej vrstici upošteva tudi pripadajoči del manjšinskih deležev iz tega naslova.

(27) Vrstica 1.1.2.6.13 – PP v zvezi z opredmetenimi osnovnimi sredstvi

Vrstica "PP v zvezi z opredmetenimi osnovnimi sredstvi" se v povezavi s točko (b) 15. člena sklepa o kapitalu nanaša na neto kumulativne učinke iz PP v zvezi z opredmetenimi osnovnimi sredstvi. Vnese se znesek neto učinkov iz PP v zvezi z opredmetenimi osnovnimi sredstvi, vrednotenimi po modelu poštene vrednosti, po posamični osnovi.

Pri izračunu kapitala na konsolidirani podlagi se v tej vrstici upošteva tudi pripadajoči del manjšinskih deležev iz tega naslova.

(28) Vrstica 1.1.2.6.14 – Popravek PP v zvezi z opredmetenimi osnovnimi sredstvi

Vrstica "Popravek PP v zvezi z opredmetenimi osnovnimi sredstvi" se v povezavi s točko (b) 15. člena sklepa o kapitalu nanaša na kumulativne pozitivne učinke iz PP v zvezi z opredmetenimi osnovnimi sredstvi. Z negativnim predznakom se vnese znesek kumulativnih pozitivnih učinkov iz PP v zvezi z opredmetenimi osnovnimi sredstvi vrednotenimi po modelu poštene vrednosti, po posamični osnovi.

Pri izračunu kapitala na konsolidirani podlagi se v tej vrstici upošteva tudi pripadajoči del manjšinskih deležev iz tega naslova.

(29) Vrstica 1.1.4 – Ostale sestavine temeljnega kapitala

Vrstica "Ostale sestavine temeljnega kapitala" predstavlja vsoto postavk v vrsticah **1.1.4.1** in **1.1.4.2**.

(30) Vrstica 1.1.4.1 – ***Ne-inovativni instrumenti, ki so predmet omejitev***

Vrstica "Ne-inovativni instrumenti, ki so predmet omejitev" se nanaša na točko (a) 9. člena sklepa o kapitalu, v katero se vnese znesek vplačanih prednostnih nekumulativnih delnic po nominalni vrednosti, ne glede na predpisane omejitve. Postavka prednostnih nekumulativnih delnic se za ugotavljanje višine temeljnega kapitala poveča za kapitalske rezerve povezane s temi delnicami in zmanjša za lastne delnice, ki imajo značilnost temeljnega kapitala, pri čemer se upoštevajo pravila iz točke (a) 12. člena sklepa o kapitalu.

(31) Vrstica 1.1.4.2 – ***Inovativni instrumenti, ki so predmet omejitev***

Vrstica "Inovativni instrumenti, ki so predmet omejitev" se nanaša na 11. člen sklepa o kapitalu. Vnese se celoten znesek inovativnih instrumentov, ne glede na predpisane omejitve iz točke (g) drugega odstavka 5. člena sklepa o kapitalu.

(32) Vrstica 1.1.5 – (-) Ostale odbitne postavke temeljnega kapitala

Vrstica "(-) Ostale odbitne postavke temeljnega kapitala" predstavlja vsoto postavk iz vrstic **1.1.5.1, 1.1.5.2, 1.1.5.3** in **1.1.5.4.**

(33) Vrstica 1.1.5.1 – ***(-) Neopredmetena dolgoročna sredstva***

Vrstica "(-) Neopredmetena dolgoročna sredstva" se nanaša na točko (b) 12. člena sklepa o kapitalu, v katero se z negativnim predznakom vnese znesek neopredmetenih dolgoročnih sredstev banke, vključno s presežkom iz prevrednotenja.

(34) Vrstica 1.1.5.2 – ***(-) Presežek ne-inovativnih instrumentov***

Vrstica "(-) Presežek ne-inovativnih instrumentov" se nanaša na omejitev iz točke (b) drugega odstavka 5. člena sklepa o kapitalu, v katero se z negativnim predznakom vnese presežek sestavin iz vrstice 1.1.2.2* in 1.1.4.1 nad predpisano omejitvijo.

(35) Vrstica 1.1.5.3 – ***(-) Presežek inovativnih instrumentov***

Vrstica "(-) Presežek inovativnih instrumentov" se nanaša na omejitev iz točke (g) drugega odstavka 5. člena sklepa o kapitalu, v katero se z negativnim predznakom vnese presežek sestavin iz vrstice 1.1.2.2** in 1.1.4.2 nad predpisano omejitvijo.

(36) Vrstica 1.1.5.4 – ***(-) Druge deželno specifične odbitne postavke***

Vrstica "(-) Druge deželno specifične odbitne postavke" zajema postavko v vrstici **1.1.5.4.2.**

(37) Vrstica 1.1.5.4.2 – (-) Ostalo

Vrstica "(-) Ostalo" predstavlja negativno vsoto postavk v vrsticah **1.1.5.4.2a, 1.1.5.4.2b** in **1.1.5.4.2c.**

(38) Vrstica 1.1.5.4.2a – Neizkazane oslabitve in rezervacije zaradi zamika v knjiženju

Vrstica "Neizkazane oslabitve in rezervacije zaradi zamika v knjiženju" se nanaša na drugo alinejo točke (d) 12. člena sklepa o kapitalu. Vnese se znesek oslabitev finančnih sredstev, merjenih po metodi odplačne vrednosti in rezervacij za prevzete obveznosti po zunajbilančnih postavkah na podlagi MSRP, če zaradi zamika v knjiženju po stanju na dan, za katerega se izračunava kapital, še niso izkazane.

(39) Vrstica 1.1.5.4.2b – Razlika med izkazanimi oslabitvami in rezervacijami po MSRP in sklepom o ocenjevanju izgub

Vrstica "Razlika med izkazanimi oslabitvami in rezervacijami po MSRP in sklepom o ocenjevanju izgub" se nanaša na tretjo alinejo točke (d) 12. člena sklepa o izračunu kapitala. Vnese se razliko med izkazanimi oslabitvami finančnih sredstev, merjenih po metodi odplačne vrednosti in rezervacijami za prevzete obveznosti po zunajbilančnih postavkah na podlagi lastne metodologije po MSRP, in zneskom ugotovljenih oslabitev oziroma rezervacij, izračunanih v skladu s Sklepom o ocenjevanju izgub iz kreditnega tveganja bank in hranilnic (Uradni list RS, št. 28/07).

(40) Vrstica 1.1.5.4.2c – Drugi PP

Vrstica "Drugi PP" se nanaša na prvo alinejo točke (d) 12. člena sklepa o kapitalu, v katero se s pozitivnim predznakom vnese znesek drugih negativnih (neto) PP, ki niso povezani z odbitnimi postavkami temeljnega kapitala in ne štejejo kot sestavina dodatnega kapitala I oziroma se ne upoštevajo v izračun kapitala.

(41) Vrstica 1.2 – ***DODATNI KAPITAL I***

Vrstica "Dodatni kapital I" predstavlja vsoto postavk v vrsticah **1.2.1**, **1.2.2** in **1.2.3**, v kateri je izkazan znesek dodatnega kapitala I ob upoštevanju omejitev, kot je opredeljeno v prvem odstavku 13. člena sklepa o kapitalu.

(42) Vrstica 1.2.1 – Vmesna vsota III

Vrstica "Vmesna vsota III" predstavlja vsoto postavk v vrsticah **1.2.1.1, 1.2.1.2**, **1.2.1.6** in **1.2.1.7**.

(43) Vrstica 1.2.1.1 – ***Presežek posameznih sestavin temeljnega kapitala, ki se lahko prenese v dodatni kapital I***

Vrstica "Presežek posameznih sestavin temeljnega kapitala, ki se lahko prenese v dodatni kapital I" predstavlja znesek postavke v vrstici **1.1.5.3.** Nanaša se na točko (g) drugega odstavka 5. člena in 18. člen sklepa o kapitalu in predstavlja presežek iz naslova inovativnih instrumentov, ki se lahko vključi v dodatni kapital I. Vnese se znesek presežka iz naslova inovativnih instrumentov z negativnim predznakom.

(44) Vrstica 1.2.1.2 – ***Popravki PP v temeljnem kapitalu, ki se prenesejo v dodatni kapital I – bonitetni filtri***

Vrstica "Popravki PP v temeljnem kapitalu, ki se prenesejo v dodatni kapital I – bonitetni filtri" predstavlja vsoto postavk v vrsticah **1.2.1.2.01, 1.2.1.2.03** in **1.2.1.2.04.**

(45) Vrstica 1.2.1.2.01 – Popravek PP v zvezi z finančnimi sredstvi RZP – delnice in deleži

Vrstica "Popravek PP v zvezi s finančnimi sredstvi RZP – delnice in deleži" se nanaša na točko (a) 15. člena sklepa o kapitalu, v katero se s pozitivnim predznakom vnese del zneska iz postavke **1.1.2.6.02**.

(46) Vrstica 1.2.1.2.03 – Popravek učinkov vrednotenja v zvezi z naložbenimi nepremičninami

Vrstica "Popravek učinkov vrednotenja v zvezi z naložbenimi nepremičninami" se nanaša na točko (c) 15. člena sklepa o kapitalu, v katero se s pozitivnim predznakom vnese del zneska iz postavke **1.1.2.6.12**.

(47) Vrstica 1.2.1.2.04 – Popravek PP v zvezi z opredmetenimi osnovnimi sredstvi

Vrstica "Popravek PP v zvezi z opredmetenimi osnovnimi sredstvi" se nanaša na točko (b) 15. člena sklepa o kapitalu, v katero se s pozitivnim predznakom vnese del zneska iz postavke **1.1.2.6.14**.

(48) Vrstica 1.2.1.6 – ***Hibridni instrumenti in prednostne kumulativne delnice***

Vrstica "Hibridni instrumenti in prednostne kumulativne delnice" se nanaša na 17. in 19. člen sklepa o kapitalu. Vnese se celoten znesek hibridnih instrumentov, ne glede na omejitve iz drugega odstavka 5. člena sklepa o kapitalu ter znesek vplačanih prednostnih kumulativnih delnic po nominalni vrednosti. Postavka prednostnih kumulativnih delnic se za ugotavljanje višine dodatnega kapitala I poveča za kapitalske rezerve povezane s temi delnicami in zmanjša za lastne delnice, ki imajo značilnost dodatnega kapitala I, pri čemer se upoštevajo pravila iz točke (a) prvega odstavka 12. člena sklepa o kapitalu.

(49) Vrstica 1.2.1.7 – ***Presežek oslabitev in rezervacij po pristopu IRB***

Vrstica "Presežek oslabitev in rezervacij po pristopu IRB" se nanaša na 16. člen sklepa o kapitalu. Vnese se pozitivno razliko med zneskom oslabitev in rezervacij za izpostavljenosti, ki so oblikovane skladno z MSRP ter zneskom pričakovane izgube, ki je izračunan v skladu s četrtim odstavkom 15. člena sklepa o pristopu IRB, vendar največ v višini 0,6% zneska tveganjem prilagojenih izpostavljenosti, izračunanih po pristopu IRB.

(50) Vrstica 1.2.2 – Vmesna vsota IV

Vrstica "Vmesna vsota IV" predstavlja vsoto postavk v vrsticah **1.2.2.2, 1.2.2.3** in **1.2.2.5.**

(51) Vrstica 1.2.2.2 – ***Prednostne kumulativne delnice s fiksnim donosom***

Vrstica " Prednostne kumulativne delnice s fiksnim donosom" se nanaša na 21. člen sklepa o kapitalu, v katero se vnese znesek vplačanih prednostnih kumulativnih delnic s fiksnim donosom po nominalni vrednosti, ne glede na omejitve iz drugega odstavka 5. člena sklepa o kapitalu. Postavka prednostnih kumulativnih delnic s fiksnim donosom se za ugotavljanje višine dodatnega kapitala poveča za kapitalske rezerve povezane s temi delnicami in zmanjša za lastne delnice, ki imajo značilnost dodatnega kapitala I, pri čemer se upoštevajo pravila iz točke (a) prvega odstavka 12. člena sklepa o kapitalu.

(52) Vrstica 1.2.2.3 – ***Podrejeni dolg I***

Vrstica "Podrejeni dolg I" se nanaša na 20. člen sklepa o kapitalu, v katero se vnese celoten znesek podrejenega dolga, ne glede na omejitve iz drugega odstavka 5. člena sklepa o kapitalu. Če banka vključuje podrejeni dolg v dodatni kapital I z diskontom, se vnese znesek podrejenega dolga z upoštevanjem diskonta.

(53) Vrstica 1.2.2.5 – ***(-) Presežek posameznih sestavin dodatnega kapitala I***

Vrstica "(-) Presežek posameznih sestavin dodatnega kapitala I" se nanaša na omejitev iz točke (c) drugega odstavka 5. člena sklepa o kapitalu. Z negativnim predznakom se vnese presežek iz postavke **1.2.2.2** in **1.2.2.3**, kar predstavlja presežek prednostnih kumulativnih delnic s fiksnim donosom in podrejenega dolga I glede na predpisano omejitev.

(54) Vrstica 1.2.3 – (-) Zmanjšanje dodatnega kapitala I

Vrstica "(-) Zmanjšanje dodatnega kapitala I" se nanaša na kategorijo v vrstici **1.2.3.1**.

(55) Vrstica 1.2.3.1 – ***(-) Presežek dodatnega kapitala I***

Vrstica "(-) Presežek dodatnega kapitala I " se nanaša na omejitev iz točke (a) drugega odstavka 5. člena sklepa o kapitalu, v katero se z negativnim predznakom vnese znesek presežka dodatnega kapitala I nad predpisano omejitvijo.

(56) Vrstica 1.3 – ***(-) ODBITNE POSTAVKE OD TEMELJNEGA IN DODATNEGA KAPITALA I***

Vrstica "(-) Odbitne postavke od temeljnega in dodatnega kapitala I" predstavlja vsoto postavk **1.3.1, 1.3.2, 1.3.3, 1.3.4,**

1.3.5, 1.3.7, 1.3.8, 1.3.9, 1.3.10 in **1.3.11** oziroma vsoto postavk **1.3.T1*** in **1.3.T2*.**

(57) Vrstica 1.3.T1* – *(-) Odbitne postavke od temeljnega kapitala*

Vrstica "(-) Odbitne postavke od temeljnega kapitala" se nanaša na prvi odstavek 22. člena sklepa o kapitalu, v katero se z negativnim predznakom vnese znesek odbitnih postavk iz drugega odstavka 22. člena sklepa o kapitalu.

(58) Vrstica 1.3.T2* – *(-) Odbitne postavke od dodatnega kapitala I*

Vrstica "(-) Odbitne postavke od dodatnega kapitala I" se nanaša na prvi odstavek 22. člena sklepa o kapitalu, v katero se z negativnim predznakom vnese znesek odbitnih postavk iz drugega odstavka 22. člena sklepa o kapitalu.

(59) Vrstica 1.3.1 – (-) Naložbe v druge kreditne ali finančne institucije, ki posamično presegajo 10% osnovnega kapitala druge kreditne ali finančne institucije

Vrstica "(-) Naložbe v druge kreditne ali finančne institucije, ki posamično presegajo 10% osnovnega kapitala druge kreditne ali finančne institucije" se nanaša na točko (a) drugega odstavka 22. člena sklepa o kapitalu, v katero se z negativnim predznakom vnese celoten znesek neposrednih naložb iz tega naslova.

Pri izračunu kapitala na konsolidirani podlagi se v to vrstico vključijo tudi naložbe bančne skupine v kapital podrejenih oseb (finančne institucije, družbe za upravljanje, družbe za pomožne storitve), ki so na podlagi 7. člena sklepa o konsolidiranem nadzoru izključene iz konsolidacije.

(60) Vrstica 1.3.2 – (-) Naložbe v inovativne in hibridne instrumente ter podrejeni dolg drugih kreditnih ali finančnih institucij, v katerih je banka pridobila več kot 10% osnovnega kapitala

Vrstica "(-) Naložbe v inovativne in hibridne instrumente ter podrejeni dolg drugih kreditnih ali finančnih institucij, v katerih je banka pridobila več kot 10% osnovnega kapitala" se nanaša na točko (b) drugega odstavka 22. člena sklepa o kapitalu, v katero se z negativnim predznakom vnese znesek naložb iz tega naslova.

(61) Vrstica 1.3.3 – (-) Presežek naložb v druge kreditne ali finančne institucije, ki posamično ne presegajo 10% osnovnega kapitala druge kreditne ali finančne institucije

Vrstica "(-) Presežek naložb v druge kreditne ali finančne institucije, ki posamično ne presegajo 10% osnovnega kapitala druge kreditne ali finančne institucije" se nanaša na točko (c) drugega odstavka 22. člena sklepa o kapitalu, v katero se z negativnim predznakom vnese znesek naložb iz tega naslova.

(62) Vrstica 1.3.4 – (-) Udeležbe v zavarovalnicah, pozavarovalnicah, pokojninskih družbah in zavarovalnih holdingih

Vrstica "(-) Udeležbe v zavarovalnicah, pozavarovalnicah, pokojninskih družbah in zavarovalnih holdingih" se nanaša na točko (d) drugega odstavka 22. člena sklepa o kapitalu, v katero se z negativnim predznakom vnese celoten znesek neposrednih naložb iz tega naslova.

(63) Vrstica 1.3.5 – (-) Naložbe v finančne instrumente zavarovalnic, pozavarovalnic, pokojninskih družb ali zavarovalnih holdingov, v katerih je banka udeležena

Vrstica "(-) Naložbe v finančne instrumente zavarovalnic, pozavarovalnic, pokojninskih družb ali zavarovalnih holdingov, v katerih je banka udeležena" se nanaša na točko (e) drugega odstavka 22. člena sklepa o kapitalu, v katero se z negativnim predznakom vnese celoten znesek naložb iz tega naslova.

(64) Vrstica 1.3.7 – (-) Zneski izpostavljenosti za pozicije v listinjenju

Vrstica "(-) Zneski izpostavljenosti za pozicije v listinjenju" se nanaša na točko (g) drugega odstavka 22. člena sklepa o kapitalu, v katero se z negativnim predznakom vnese znesek izpostavljenosti iz tega naslova.

(65) Vrstica 1.3.8 – (-) Primanjkljaj oslabitev in rezervacij po pristopu IRB ter pričakovana izguba iz naslova lastniških instrumentov po pristopu IRB

Vrstica "(-) Primanjkljaj oslabitev in rezervacij po pristopu IRB ter pričakovana izguba iz naslova lastniških instrumentov po pristopu IRB" se nanaša na točko (f) drugega odstavka 22. člena sklepa o kapitalu, v katero se z negativnim predznakom vnese vsota zneskov iz tega naslova.

(66) Vrstica 1.3.9 – (-) Preseganja omejitev naložb v kvalificirane deleže v osebah nefinančnega sektorja

Vrstica "(-) Preseganja omejitev naložb v kvalificirane deleže v osebah nefinančnega sektorja" se nanaša na točko (j) drugega odstavka 22. člena sklepa o kapitalu, v katero se z negativnim predznakom vnese znesek preseganj iz tega naslova.

(67) Vrstica 1.3.10 – (-) Prenesena vrednost finančnih instrumentov, tujih valut in blaga

Vrstica "(-) Prenesena vrednost finančnih instrumentov, tujih valut ali blaga" se nanaša na točko (h) drugega odstavka 22. člena sklepa o kapitalu, v katero se z negativnim predznakom vnese znesek iz tega naslova.

(68) Vrstica 1.3.11 – (-) Druge deželno specifične odbitne postavke

Vrstica "(-) Druge deželno specifične odbitne postavke" zajema postavko v vrstici **1.3.11a** in se izkazuje z negativnim predznakom.

(69) Vrstica 1.3.11a – Prilagoditev na postavkah trgovalne knjige

Vrstica "Prilagoditev na postavkah trgovalne knjige" se nanaša na točko (i) drugega odstavka 22. člena sklepa o kapitalu, v katero se vnese ocenjena višina potrebnih prilagoditev na postavkah trgovalne knjige.

(70) Vrstica 1.4 – *SKUPAJ TEMELJNI KAPITAL (za namen kapitalske ustreznosti)*

Vrstica "Skupaj temeljni kapital (za namen kapitalske ustreznosti)" predstavlja vsoto postavk **1.1** in **1.3.T1***, v kateri je izkazan znesek temeljnega kapitala ob upoštevanem zmanjšanju za odbitne postavke iz 22. člena sklepa o kapitalu.

(71) Vrstica 1.5 – *SKUPAJ DODATNI KAPITAL I (za namen kapitalske ustreznosti)*

Vrstica "Skupaj dodatni kapital I (za namen kapitalske ustreznosti)" predstavlja vsoto postavk **1.2** in **1.3.T2***, v kateri je izkazan znesek dodatnega kapitala I ob upoštevanem zmanjšanju za odbitne postavke iz 22. člena sklepa o kapitalu.

(72) Vrstica 1.6 – *DODATNI KAPITAL II (tržna tveganja)*

Vrstica "Dodatni kapital II (tržna tveganja)" predstavlja vsoto postavk **1.6.3**, **1.6.5**, **1.6.6** in **1.6.7**, v kateri je izkazan znesek dodatnega kapitala II ob upoštevanju omejitev, kot je opredeljeno v prvem odstavku 23. člena sklepa o kapitalu.

(73) Vrstica 1.6.3 – Podrejeni dolg II

Vrstica "Podrejeni dolg II" se nanaša na 24. člen sklepa o kapitalu. Vnese se celoten znesek podrejenega dolga, ne glede na omejitve iz drugega odstavka 5. člena sklepa o kapitalu.

(74) Vrstica 1.6.5 – (-) Presežek podrejenega dolga II

Vrstica "(-) Presežek podrejenega dolga II" se nanaša na omejitve iz točke (e) in (f) drugega odstavka 5. člena sklepa o kapitalu, v katero se z negativnim predznakom vnese presežek podrejenega dolga II, nad predpisanimi omejitvami.

(75) Vrstica 1.6.6 – (-) Deželno specifične odbitne postavke od dodatnega kapitala II

Vrstica "(-) Deželno specifične odbitne postavke od dodatnega kapitala II" zajema postavko v vrstici **1.6.6a** in se izkazuje z negativnim predznakom.

(76) Vrstica 1.6.6a – Prilagoditve na postavkah trgovalne knjige

Vrstica "Prilagoditve na postavkah trgovalne knjige" se nanaša na 25. člen sklepa o kapitalu, v katero se vnese ocenjena višina potrebnih prilagoditev na postavkah trgovalne knjige.

(77) Vrstica 1.6.7 – (-) Neizkoriščeni razpoložljivi dodatni kapital II

Vrstica "(-) Neizkoriščeni razpoložljivi dodatni kapital II" predstavlja večjega od zneskov ([1.6.3.+1.6.5+1.6.6-2.3; 0]), v kateri je izkazan znesek neizkoriščenega dodatnega kapitala II, kot razlika med podrejenim dolgom II (ob upoštevanju omejitev) ter vsoto kapitalskih zahtev za pozicijsko tveganje, valutno tveganje in tveganje sprememb cen blaga. Če je razlika negativna, se vnese vrednost 0.

(78) Vrstica 1.8.2 – *Bruto znesek podrejenega dolga I*

Vrstica "Bruto znesek podrejenega dolga I" se nanaša na 20. člen sklepa o kapitalu. Vnese se celotna vrednost podrejenega dolga, ne glede na omejitve in vključevanje v izračun kapitala z diskontom.

(79) Vrstica 1.8.3 – *Minimalni osnovni kapital*

Vrstica "Minimalni osnovni kapital" se nanaša na 42. oziroma 382. člen ZBan-1, v katero se vnese najnižji znesek osnovnega kapitala banke.

2.2. Poročilo o kapitalski zahtevi za kreditno tveganje, kreditno tveganje nasprotne stranke in tveganje zaradi časovne neusklajenosti plačila in izročitve po standardiziranem pristopu

5. člen

2.2.1. Navodilo za izpolnjevanje obrazca Izračun kapitalske zahteve za kreditno tveganje, kreditno tveganje nasprotne stranke in tveganje zaradi časovne neusklajenosti plačila in izročitve po standardiziranem pristopu (v nadaljevanju: CR SA)

(1) Banka, ki nima dovoljenja Banke Slovenije za uporabo pristopa IRB, mora izpolniti obrazec CR SA za vsako kategorijo izpostavljenosti iz prvega odstavka 4. člena sklepa o standardiziranem pristopu, razen za pozicije v listinjenju.

(2) Banka, ki ima dovoljenje Banke Slovenije za uporabo pristopa IRB, mora izpolniti obrazec CR SA za vsako kategorijo izpostavljenosti iz prvega odstavka 17. člena sklepa o pristopu IRB, za katero v skladu z določbami navedenega sklepa uporablja standardizirani pristop, razen za pozicije v listinjenju.

(3) Pri izpolnjevanju obrazca banka ne izpolnjuje polj, ki so označena s sivo barvo.

(4) V polje "SA/IRB kategorija izpostavljenosti" banka vnese naziv kategorije izpostavljenosti, naveden v prvem stolpcu Tabele 1 iz 6. člena tega sklepa.

(5) V polje "Imenovane ECAI in/ali ECA" banka vnese nazive vseh primernih ECAI in ECA, ki jih je v skladu s prvim in drugim odstavkom 36. člena sklepa o standardiziranem pristopu imenovala za kategorijo izpostavljenosti, katere naziv je vnesla v polje "SA/IRB kategorija izpostavljenosti". Ne glede na prejšnji stavek se to polje pri kategoriji izpostavljenosti "SA – izpostavljenosti do institucij ali podjetij s kratkoročno bonitetno oceno (2.1.1.1a.13)" pusti prazno.

(6) Banka, ki nima dovoljenja Banke Slovenije za uporabo pristopa IRB:

(a) posamezno izpostavljenost, ki ni odbitna postavka od kapitala in za katero v skladu s sklepom o tržnih tveganjih ne izračunava kapitalske zahteve za tržna tveganja, upošteva v tistem obrazcu CR SA, v katerem je v polje "SA/IRB kategorija izpostavljenosti" vnesla naziv SA kategorije izpostavljenosti, v katero se zadevna izpostavljenost razvrsti v skladu z določbami 4. člena sklepa o standardiziranem pristopu;

(b) posamezno izpostavljenost, za katero mora v skladu z drugo alinejo točke (a) prvega odstavka 7. člena sklepa o tržnih tveganjih izračunavati kapitalsko zahtevo zaradi časovne neusklajenosti plačila in izročitve in/ali kapitalsko zahtevo za kreditno tveganje nasprotne stranke, upošteva v tistem obrazcu CR SA, v katerem je v polje "SA/IRB kategorija izpostavljenosti" vnesla naziv SA kategorije izpostavljenosti, v katero se razvršča nasprotna stranka.

(7) Banka, ki ima dovoljenje Banke Slovenije za uporabo pristopa IRB:

(a) posamezno izpostavljenost, ki ni odbitna postavka od kapitala in za katero v skladu s sklepom o tržnih tveganjih ne izračunava kapitalske zahteve za tržna tveganja ter za katero v skladu z določbami sklepa o pristopu IRB uporablja standardizirani pristop, upošteva v tistem obrazcu CR SA, v katerem je v polje "SA/IRB kategorija izpostavljenosti" vnesla naziv IRB kategorije izpostavljenosti, v katero se zadevna izpostavljenost razvrsti v skladu z določbami sklepa o pristopu IRB;

(b) posamezno izpostavljenost, za katero mora v skladu z drugo alinejo točke (a) prvega odstavka 7. člena sklepa o tržnih tveganjih izračunavati kapitalsko zahtevo zaradi časovne neusklajenosti plačila in izročitve in/ali kapitalsko zahtevo za kreditno tveganje nasprotne stranke, upošteva v tistem obrazcu CR SA, v katerem je v polje "SA/IRB kategorija izpostavljenosti" vnesla naziv IRB kategorije izpostavljenosti, v katero se razvršča nasprotna stranka.

(8) Obrazec CR SA vsebuje 22 stolpcev, katerih vsebina je naslednja:

Stolpec 1 – Originalna vrednost izpostavljenosti pred uporabo konverzijskih faktorjev

V polje stolpca 1 in vrstice "SKUPAJ" se vnese vsota originalnih vrednosti posameznih izpostavljenosti iz kategorije izpostavljenosti, navedene v polju "SA/IRB kategorija izpostavljenosti", pri čemer se upošteva naslednja pravila:

– originalna vrednost posamezne izpostavljenosti, ki se v skladu z opredelitvijo iz devetega odstavka tega člena lahko razvrsti v tip izpostavljenosti "Postavke sredstev", je enaka vrednosti postavke sredstev brez zmanjšanja za oblikovane oslabitve za zadevno postavko sredstev;

– originalna vrednost posamezne izpostavljenosti, ki se v skladu z opredelitvijo iz devetega odstavka tega člena lahko razvrsti v tip izpostavljenosti "Zunajbilančne postavke", je enaka vrednosti zunajbilančne postavke, na katero se izpostavljenost nanaša;

– originalna vrednost posamezne izpostavljenosti iz naslova posla začasne prodaje oziroma odkupa, posla posoje oziroma izposoje vrednostnih papirjev/blaga ali posla kreditiranja za povečevanje trgovalnega portfelja, ki ni predmet okvirnih pogodb o pobotu iz 9. in 10. člena sklepa o kreditnih zavarovanjih, je enaka vrednosti posla ali vrednosti, izračunani po metodi notranjih modelov iz odseka 5.3.5.1. sklepa o tržnih tveganjih;

– originalna vrednost posamezne izpostavljenosti iz naslova okvirne pogodbe o pobotu iz 9. in 10. člena sklepa o kreditnih zavarovanjih je enaka polno prilagojeni vrednosti izpostavljenosti (E*), izračunani v skladu z 48. do 59. členom sklepa o kreditnih zavarovanjih;

– originalna vrednost posamezne izpostavljenosti iz naslova posla z dolgim rokom poravnave je vrednost izpostavljenosti, izračunana po eni izmed metod iz oddelka 5.3 sklepa o tržnih tveganjih;

– originalna vrednost posamezne izpostavljenosti iz naslova izvedenega finančnega instrumenta iz Priloge I sklepa o tržnih tveganjih je vrednost izpostavljenosti, izračunana po eni izmed metod iz oddelka 5.3 sklepa o tržnih tveganjih;

– originalna vrednost posamezne izpostavljenosti iz naslova pogodbenega pobota med različnimi kategorijami produktov iz 69. in 70. člena sklepa o tržnih tveganjih je vrednost izpostavljenosti, določena ob upoštevanju določb iz 71. člena sklepa o tržnih tveganjih.

Znesek, vnesen v polje stolpca 1 in vrstice "SKUPAJ", se mora po posameznih vrsticah stolpca 1 razčleniti:

– glede na tip izpostavljenosti (postavke sredstev, zunajbilančne postavke, posli financiranja vrednostnih papirjev in posli z dolgim rokom poravnave, izvedeni finančni instrumenti, pogodbeni pobot med različnimi kategorijami produktov), kot je navedeno v devetem odstavku tega člena, in

– glede na uteži tveganja (0%, 10%, 20%, 35%, 50%, 75%, 100%, 150%, 200%, druge uteži tveganja), kot je navedeno v devetem odstavku tega člena.

Stolpec 2 – Od tega: iz naslova kreditnega tveganja nasprotne stranke (CRR)

Vnese se znesek originalnih vrednosti izpostavljenosti iz stolpca 1, izračunanih v skladu z določbami oddelka 5.3 sklepa o tržnih tveganjih.

Stolpec 3 – Oslabitve in rezervacije, povezane z originalno izpostavljenostjo

Vnese se znesek oblikovanih oslabitev in rezervacij za postavke sredstev in zunajbilančne postavke.

Stolpec 4 – Neto vrednost izpostavljenosti

Vnese se neto vrednost izpostavljenosti, ki se izračuna kot razlika med originalno vrednostjo izpostavljenosti iz stolpca 1 ter zneskom oslabitev in rezervacij iz stolpca 3.

Stolpci 5 do 10 – Kreditna zavarovanja z učinkom zamenjave na izpostavljenost

Stolpci 5 do 10 se nanašajo na stvarna in osebna kreditna zavarovanja, ki zmanjšujejo kreditno tveganje ene ali več izpostavljenosti z zamenjavo izpostavljenosti, kot je določeno v odsekih 3.1.4.1 in 3.2.2.2 sklepa o kreditnih zavarovanjih oziroma tako, da se utež tveganja za zavarovani del izpostavljenosti zamenja z utežjo tveganja, veljavno za zavarovanje oziroma dajalca zavarovanja.

Stolpca 5 in 6 – Osebna kreditna zavarovanja: Prilagojene vrednosti (G_A)

Vnese se vrednost osebnih kreditnih zavarovanj, prilagojena za morebitno valutno neusklajenost in neusklajenost zapadlosti, izračunana v skladu s 107. do 109. členom sklepa o kreditnih zavarovanjih (G_A). Ločeno se prikaže prilagojena vrednost **osebnih jamstev v stolpcu 5** in prilagojena vrednost **kreditnih izvedenih finančnih instrumentov v stolpcu 6**.

Stolpca 7 in 8 – Stvarna kreditna zavarovanja

Stolpca 7 in 8 se nanašata na stvarna kreditna zavarovanja (brez okvirnih pogodb o pobotu, katerih učinki so upoštevani že pri originalni vrednosti izpostavljenosti iz stolpca 1). Kreditni zapisi in bilančni pobot se v skladu s 45. in 46. členom sklepa o kreditnih zavarovanjih obravnavajo kot zavarovanje z bančnimi vlogami. Banka, ki pri izračunu kapitalske zahteve za kreditno tveganje po standardiziranem pristopu uporablja za izračun učinkov zavarovanja s finančnim premoženjem enostavno metodo iz odseka 3.1.4.1 sklepa o kreditnih zavarovanjih, v **stolpec 7** vnese vrednost finančnega premoženja. Banka, ki pri izračunu kapitalske zahteve za kreditno tveganje po standardiziranem pristopu uporablja za izračun učinkov zavarovanja s finančnim premoženjem razvito metodo iz odseka 3.1.4.2 sklepa o kreditnih zavarovanjih, stolpca 7 ne izpolnjuje. V **stolpec 8** se vnese vrednost **drugih stvarnih kreditnih zavarovanj**, kot so opredeljena v pododdelku 3.1.7 sklepa o kreditnih zavarovanjih.

Stolpca 9 in 10 – Zamenjava izpostavljenosti zaradi kreditnega zavarovanja

Stolpec 9 – Celotni odlivi

Vnese se vsota odlivov – tj. vsota tistih delov od neto vrednosti izpostavljenosti iz stolpca 4, ki so zavarovani s stvarnimi ali osebnimi kreditnimi zavarovanji iz stolpca 5 do 8. Če se izdajatelj stvarnega kreditnega zavarovanja ali dajalec osebnega kreditnega zavarovanja v skladu s 4. členom sklepa o standardiziranem pristopu ali 17. členom sklepa o pristopu IRB razvršča v isto kategorijo izpostavljenosti kot dolžnik, se mora posamezni odliv prikazati kot priliv v stolpcu 10 istega obrazca CR SA, pri čemer se upošteva tip izpostavljenosti in utež tveganja, ki se v skladu s 64., 107. in 108. členom sklepa o kreditnih zavarovanjih dodeli zadevnemu stvarnemu ali osebnemu kreditnemu zavarovanju. Če se izdajatelj stvarnega kreditnega zavarovanja ali dajalec osebnega kreditnega zavarovanja v skladu s 4. členom sklepa o standardiziranem pristopu ali 17. členom sklepa o pristopu IRB ne razvršča v isto kategorijo izpostavljenosti kot dolžnik, se mora posamezni odliv prikazati v ustreznem stolpcu drugega obrazca s predpono CR.

Stolpec 10 – Celotni prilivi

V polje stolpca 10 in vrstice "SKUPAJ" se vnese vsota odlivov iz stolpca 9 zadevnega obrazca CR SA in odlivov iz drugih obrazcev s predpono CR, ki so nastali zaradi upoštevanja učinkov stvarnih ali osebnih kreditnih zavarovanj (iz 64., 107. in 108. člena sklepa o kreditnih zavarovanjih), katerih izdajatelji ali dajalci se v skladu s 4. členom sklepa o standardiziranem pristopu ali 17. členom sklepa o pristopu IRB razvrščajo v kategorijo izpostavljenosti, navedeno v polju "SA/IRB kategorija izpostavljenosti".

Pri razčlenitvi zneska, vnesenega v polje stolpca 10 in vrstice "SKUPAJ", po posameznih vrsticah stolpca 10 (oziroma pri vnosu posameznega priliva v stolpec 10, ki je nastal zaradi odliva iz stolpca 9 zadevnega obrazca CR SA ali zaradi odliva iz drugega obrazca s predpono CR) se upošteva:

– tip izpostavljenosti, ki je zavarovana s stvarnim ali osebnim kreditnim zavarovanjem, katerega izdajatelj ali dajalec se v skladu s 4. členom sklepa o standardiziranem pristopu ali 17. členom sklepa o pristopu IRB razvršča v kategorijo izpostavljenosti, navedeno v polju "SA/IRB kategorija izpostavljenosti", in

– utež tveganja, ki se v skladu s 64., 107. in 108. členom sklepa o kreditnih zavarovanjih dodeli zadevnemu stvarnemu ali osebnemu kreditnemu zavarovanju.

Stolpec 11 – Neto izpostavljenost po upoštevanju učinkov kreditnih zavarovanj in pred uporabo konverzijskih faktorjev

Vnese se znesek izpostavljenosti po upoštevanju prilivov in odlivov zaradi kreditnega zavarovanja z učinkom zamenjave na izpostavljenost, ki se izračuna tako, da se od zneska neto vrednosti izpostavljenosti iz stolpca 4 odštejejo celotni odlivi iz naslova kreditnih zavarovanj iz stolpca 9 in prištejejo celotni prilivi iz naslova kreditnih zavarovanj iz stolpca 10.

Stolpci 12 do 14 – Kreditna zavarovanja, ki učinkujejo na vrednost izpostavljenosti: Razvita metoda za zavarovanje s finančnim premoženjem

Stolpci 12 do 14 se nanašajo na izračun prilagojene vrednosti izpostavljenosti in stvarnega kreditnega zavarovanja, izračunane po razviti metodi za izračun učinkov zavarovanja s finančnim premoženjem, kot je opredeljena v odseku 3.1.4.2 sklepa o kreditnih zavarovanjih.

Stolpec 12 – Vrednost prilagoditve za nestanovitnost izpostavljenosti

Vnese se vrednost prilagoditve za nestanovitnost izpostavljenosti, izračunana po formuli $(E_{VA} – E) = E \times H_E$ v skladu z 69. členom sklepa o kreditnih zavarovanjih.

Stolpec 13 – Zavarovanje s finančnim premoženjem: Prilagojena vrednost (C_{VAM})

Vnese se prilagojena vrednost zavarovanja s finančnim premoženjem, izračunana v skladu s 115. členom sklepa o kreditnih zavarovanjih oziroma po formuli $C_{VAM} = C \times (1-H_C-H_{FX}) \times (t-t^*)/(T-t^*)$. Pri poslih, vključenih v trgovalno knjigo, se v skladu s četrtim odstavkom 46. člena sklepa o tržnih tveganjih kot primerno zavarovanje upoštevajo tudi finančni instrumenti in blago, ki niso navedeni v 12. in 13. členu sklepa o kreditnih zavarovanjih.

Stolpec 14 – Prilagoditve za nestanovitnost in zapadlost

Izračunava/vnese se prilagoditve za nestanovitnost in za neusklajenost zapadlosti v skladu s 66., 67. in 115. členom sklepa o kreditnih zavarovanjih oziroma po formuli $(C_{VAM} – C) = C \times [(1-H_C-H_{FX})\times(t-t^*)/(T-t^*) – 1]$, kjer se vpliv prilagoditve za nestanovitnost izračuna po formuli $(C_{VA} – C) = C \times [(1-H_C-H_{FX}) – 1]$, vpliv prilagoditve za neusklajenost zapadlosti pa po formuli $(C_{VAM} – C_{VA}) = C \times [(1-H_C-H_{FX})\times(t-t^*)/(T-t^*) – 1]$.

Stolpec 15 – Polno prilagojena vrednost izpostavljenosti (E*)

Vnese se polno prilagojena vrednost izpostavljenosti, ki upošteva nestanovitnost izpostavljenosti in učinke zavarovanja s finančnim premoženjem v skladu s 60., 69. in 87. členom sklepa o kreditnih zavarovanjih in se izračuna tako, da se

znesku v stolpcu 11 prišteje znesek iz stolpca 12 in odšteje znesek iz stolpca 13.

Stolpci 16 do 19 – Razvrstitev polno prilagojenih vrednosti zunajbilančnih postavk glede na konverzijske faktorje

V **stolpec 0%** se vnese vrednost zunajbilančnih postavk iz stolpca 15, ki so v skladu s Prilogo II sklepa o standardiziranem pristopu razvrščene med zunajbilančne postavke z zelo nizkim tveganjem.

V **stolpec 20%** se vnese vrednost zunajbilančnih postavk iz stolpca 15, ki so v skladu s Prilogo II sklepa o standardiziranem pristopu razvrščene med zunajbilančne postavke z nizkim tveganjem.

V **stolpec 50%** se vnese vrednost zunajbilančnih postavk iz stolpca 15, ki so v skladu s Prilogo II sklepa o standardiziranem pristopu razvrščene med zunajbilančne postavke s srednjim tveganjem.

V **stolpec 100%** se vnese vrednost zunajbilančnih postavk iz stolpca 15, ki so v skladu s Prilogo II sklepa o standardiziranem pristopu razvrščene med zunajbilančne postavke z visokim tveganjem.

Stolpec 20 – Vrednost izpostavljenosti

Vnese se neto vrednost izpostavljenosti po upoštevanju učinkov kreditnih zavarovanj in konverzijskih faktorjev oziroma odstotkov iz prvega odstavka 3. člena sklepa o standardiziranem pristopu. Pri zunajbilančnih postavkah se tako od zneska v stolpcu 15 odšteje celotni znesek iz stolpca 16, 80% zneska iz stolpca 17 in 50% zneska iz stolpca 18, za ostale tipe izpostavljenosti pa je znesek v stolpcu 20 enak znesku v stolpcu 15.

Stolpec 21 – Tveganjem prilagojen znesek izpostavljenosti

Vrednostim izpostavljenosti iz stolpca 20 se dodeli utež tveganja v skladu s 5. členom sklepa o standardiziranem pristopu ali v skladu z drugo alinejo točke (b) petega in devetega odstavka 16. člena sklepa o pristopu IRB. Tveganjem prilagojen znesek izpostavljenosti po posameznih tipih izpostavljenosti oziroma po posameznih razredih uteži tveganja je seštevek zmnožkov posameznih izpostavljenosti z ustreznimi utežmi znotraj določenega tipa izpostavljenosti oziroma razreda uteži tveganja.

Stolpec 22 – Kapitalska zahteva za kreditno tveganje

Kapitalska zahteva za kreditno tveganje se izračuna tako, da se znesek iz stolpca 21 pomnoži z 8%.

(9) Obrazec CR SA vsebuje vrstice, katerih vsebina je naslednja:

SKUPAJ

V vrstici "SKUPAJ" banka poroča skupni znesek po posameznih stolpcih, ki predstavlja seštevek zneskov vrstic po posameznih stolpcih glede na tip izpostavljenosti ali glede na uteži tveganja.

RAZČLENITEV SKUPNE IZPOSTAVLJENOSTI GLEDE NA TIP IZPOSTAVLJENOSTI:

Znesek skupne originalne vrednosti izpostavljenosti iz polja v stolpcu 1 in vrstici "SKUPAJ" se razčleni glede na tip izpostavljenosti in se prikaže ločeno po posameznih vrsticah, kot sledi:

– **Postavke sredstev**

Postavke sredstev, ki niso vključene v nobenega od ostalih tipov izpostavljenosti.

– **Zunajbilančne postavke**

Zunajbilančne postavke iz Priloge II sklepa o standardiziranem pristopu, ki se ne nanašajo na posle financiranja vrednostnih papirjev, posle z dolgim rokom poravnave ali posle, ki so predmet pogodbenega pobota med različnimi kategorijami produktov.

– **Posli financiranja vrednostnih papirjev in posli z dolgim rokom poravnave**

Posli začasne prodaje oziroma odkupa in posli posoje oziroma izposoje vrednostnih papirjev ali blaga, posli kreditiranja za povečevanje trgovalnega portfelja ter posli z dolgim rokom poravnave, kot so opredeljeni v 2. členu sklepa o standardiziranem pristopu.

– **Izvedeni finančni instrumenti**

Izvedeni finančni instrumenti iz Priloge I sklepa o tržnih tveganjih.

– **Pogodbeni pobot med različnimi kategorijami produktov (Contractual cross product netting)**

Pogodbe o pobotu in novaciji, kot so opredeljene in pod pogoji iz 69. in 70. člena sklepa o tržnih tveganjih in ki se jih ne more uvrstiti v tip izpostavljenosti "Izvedeni finančni instrumenti" ali "Posli financiranja vrednostnih papirjev in posli z dolgim rokom poravnave".

RAZČLENITEV SKUPNE IZPOSTAVLJENOSTI GLEDE NA UTEŽI TVEGANJA:

Znesek skupne originalne vrednosti izpostavljenosti iz polja v stolpcu 1 in vrstici "SKUPAJ" se razčleni glede uteži tveganja iz drugega poglavja sklepa o standardiziranem pristopu in iz druge alineje točke (b) petega in devetega odstavka 16. člena sklepa o pristopu IRB ter se prikaže ločeno po posameznih utežeh tveganja (0%, 10%, 20%, 35%, 50%, 75%, 100%, 150%, 200%, druge uteži tveganja).

Zapadle postavke

Zapadle postavke, kot so opredeljene v 7. točki drugega odstavka 2. člena sklepa o standardiziranem pristopu.

Brez bonitetne ocene imenovane zunanje bonitetne institucije

Neocenjene izpostavljenosti, kot so opredeljene v 14. točki drugega odstavka 2. člena sklepa o standardiziranem pristopu.

Zavarovano s poslovnimi nepremičninami

Deli izpostavljenosti, zavarovani s poslovnimi nepremičninami, ki se jim dodeli utež tveganja 50% v skladu s prvim in drugim stavkom četrtega odstavka 25. člena sklepa o standardiziranem pristopu.

Zavarovano z nepremičninami

Deli izpostavljenosti, zavarovani z nepremičninami, ki se jim dodeli utež tveganja 100% v skladu s točko (a) prvega odstavka 23. in 25. člena sklepa o standardiziranem pristopu.

6. člen

2.2.2. Povezava obrazcev CR SA z obrazcem CA

Polje v stolpcu 22 in vrstici "SKUPAJ" posameznega obrazca CR SA predstavlja skupno kapitalsko zahtevo za kategorijo izpostavljenosti, katere naziv je v skladu s četrtim odstavkom 5. člena tega sklepa naveden v polju "SA/IRB kategorija izpostavljenosti". Skupna kapitalska zahteva se vnese v ustrezno vrstico v obrazcu CA, kot je prikazano v tretjem stolpcu Tabele 1 tega člena.

Tabela 1

Kategorije izpostavljenosti	Polje v obrazcu CR SA	Vrstica v obrazcu CA
SA kategorije izpostavljenosti brez pozicij v listinjenju:		2.1.1.1a
SA – izpostavljenosti do enot centralne ravni držav in do centralnih bank (2.1.1.1a.01)	Vrstica SKUPAJ, stolpec 22	2.1.1.1a.01
SA – izpostavljenosti do enot regionalne ali lokalne ravni držav (2.1.1.1a.02)	Vrstica SKUPAJ, stolpec 22	2.1.1.1a.02
SA – izpostavljenosti do oseb javnega sektorja (2.1.1.1a.03)	Vrstica SKUPAJ, stolpec 22	2.1.1.1a.03
SA – izpostavljenosti do multilateralnih razvojnih bank (2.1.1.1a.04)	Vrstica SKUPAJ, stolpec 22	2.1.1.1a.04
SA – izpostavljenosti do mednarodnih organizacij (2.1.1.1a.05)	Vrstica SKUPAJ, stolpec 22	2.1.1.1a.05
SA – izpostavljenosti do institucij (2.1.1.1a.06)	Vrstica SKUPAJ, stolpec 22	2.1.1.1a.06
SA – izpostavljenosti do podjetij (2.1.1.1a.07)	Vrstica SKUPAJ, stolpec 22	2.1.1.1a.07
SA – izpostavljenosti iz naslova bančništva na drobno (2.1.1.1a.08)	Vrstica SKUPAJ, stolpec 22	2.1.1.1a.08
SA – izpostavljenosti, zavarovane z nepremičninami (2.1.1.1a.09)	Vrstica SKUPAJ, stolpec 22	2.1.1.1a.09
SA – zapadle postavke (2.1.1.1a.10)	Vrstica SKUPAJ, stolpec 22	2.1.1.1a.10
SA – regulatorno zelo tvegane izpostavljenosti (2.1.1.1a.11)	Vrstica SKUPAJ, stolpec 22	2.1.1.1a.11
SA – izpostavljenosti iz naslova naložb v krite obveznice (2.1.1.1a.12)	Vrstica SKUPAJ, stolpec 22	2.1.1.1a.12
SA – izpostavljenosti do institucij ali podjetij s kratkoročno bonitetno oceno (2.1.1.1a.13)	Vrstica SKUPAJ, stolpec 22	2.1.1.1a.13
SA – izpostavljenosti iz naslova naložb v investicijske sklade (2.1.1.1a.14)	Vrstica SKUPAJ, stolpec 22	2.1.1.1a.14
SA – ostale izpostavljenosti (2.1.1.1a.15)	Vrstica SKUPAJ, stolpec 22	2.1.1.1a.15
IRB kategorije izpostavljenosti brez pozicij v listinjenju:		2.1.1.1b
IRB – izpostavljenosti do enot centralne ravni držav in centralnih bank (2.1.1.1b.01)	Vrstica SKUPAJ, stolpec 22	2.1.1.1b.01
IRB – izpostavljenosti do institucij (2.1.1.1b.02)	Vrstica SKUPAJ, stolpec 22	2.1.1.1b.02
IRB – izpostavljenosti do podjetij (2.1.1.1b.03)	Vrstica SKUPAJ, stolpec 22	2.1.1.1b.03
IRB – izpostavljenosti iz naslova bančništva na drobno (2.1.1.1b.04)	Vrstica SKUPAJ, stolpec 22	2.1.1.1b.04
IRB – izpostavljenosti iz naslova lastniških instrumentov (2.1.1.1b.05)	Vrstica SKUPAJ, stolpec 22	2.1.1.1b.05
IRB – druga sredstva iz naslova nekreditnih obveznosti (2.1.1.1b.06)	Vrstica SKUPAJ, stolpec 22	2.1.1.1b.06

2.3. **Poročilo o kapitalski zahtevi za kreditno tveganje, kreditno tveganje nasprotne stranke in tveganje zaradi časovne neusklajenosti plačila in izročitve po pristopu na podlagi notranjih bonitetnih sistemov**

7. člen

2.3.1. *Navodilo za izpolnjevanje obrazca Izračun kapitalske zahteve za kreditno tveganje, kreditno tveganje nasprotne stranke in tveganje zaradi časovne neusklajenosti plačila in izročitve po pristopu na podlagi notranjih bonitetnih sistemov (v nadaljevanju: CR IRB)*

(1) Banka mora izpolniti obrazec CR IRB za vsako kategorijo izpostavljenosti iz prvega odstavka 17. člena sklepa o pristopu IRB, za katero uporablja pristop IRB, razen za kategorijo izpostavljenosti iz naslova lastniških instrumentov in

pozicij v listinjenju. Kategorija izpostavljenosti, za katero poroča, se navede v polju "**IRB kategorija izpostavljenosti**".

(2) Banka, ki uporablja lastne ocene LGD (in CF) za kategorije izpostavljenosti do enot centralnih ravni držav in centralnih bank, do institucij, do podjetij in iz naslova bančništva na drobno, mora v polju "Lastne ocene LGD (in CF)" navesti DA oziroma NE, če ne uporablja lastnih ocen LGD (in CF). V kolikor banka uporablja lastne ocene LGD (in CF) in nadzorniško določene ocene LGD (in CF), mora zagotoviti ločena poročila po posameznih kategorijah in/ali skupinah izpostavljenostih, posebej za lastne ocene in posebej za nadzorniško določene ocene LGD (in CF).

(3) Za izpostavljenosti in/ali kategorije izpostavljenosti, ki so stalno izvzete iz pristopa IRB, mora banka uporabljati pravila za izračun kapitalske zahteve za kreditno tveganje po standardiziranem pristopu, kar vključuje tudi poročanje teh izpostavljenosti in/ali kategorij izpostavljenosti v skladu z obrazcem CR SA.

(4) Pri izpolnjevanju obrazca banka ne izpolnjuje polj, ki so označena s sivo barvo.

(5) Kadar banka uporablja veliko število bonitetnih razredov ali skupin lahko, če predhodno obvesti Banko Slovenije, poroča po manjšem številu bonitetnih razredov ali skupin (npr. združi posamezne bonitetne razrede ali skupine).

(6) Obrazec CR IRB vsebuje 27 stolpcev, katerih vsebina je naslednja:

Stolpec 1 – Notranji bonitetni sistem

Stolpec "Notranji bonitetni sistem" se nanaša na sedmi odstavek 13. člena ter prvi in drugi odstavek 19. člena sklepa o pristopu IRB.

Če banka uporablja en bonitetni sistem ali enotno bonitetno lestvico za vse dolžnike, se navedejo ocene PD za bonitetne razrede bonitetnega sistema ali ocene PD enotne bonitetne lestvice. Če banka uporablja večvrstne bonitetne sisteme in več bonitetnih lestvic dolžnikov, se morajo bonitetni razredi dolžnikov in/ali skupin razvrstiti tako, da so bonitetni razredi dolžnikov in/ali skupin urejeni od najnižjih ocen PD do najvišjih ocen PD po bonitetnem razredu in/ali skupini.

Stolpec 1 – PD po bonitetnih razredih in/ali skupinah (%)

V stolpec 1 se za vsak posamezen bonitetni razred in/ali skupino vnese ocena PD, ki je dodeljena določenemu bonitetnemu razredu dolžnika in/ali skupini v skladu s 47., 71. in 96. členom sklepa o pristopu IRB.

V vrstico "Skupaj" se vnese z izpostavljenostjo tehtana povprečna ocena PD za kategorijo izpostavljenosti, po kateri se poroča. V vrstice "postavke sredstev", "zunajbilančne postavke", "posli financiranja vrednostnih papirjev in posli z dolgim rokom poravnave", "izvedeni finančni instrumenti", "pogodbeni pobot med različnimi kategorijami produktov", "izpostavljenosti razvrščene v bonitetne razrede ali skupine: skupaj" in "tveganje zmanjšanja vrednosti odkupljenih denarnih terjatev: skupaj " se vnese z izpostavljenostjo tehtana povprečna ocena PD za vsako navedeno vrstico.

Stolpec 2 – Originalna vrednost izpostavljenosti pred uporabo CF

Vnese se vrednost izpostavljenosti brez upoštevanja oblikovanih oslabitev in rezervacij, CF in učinkov kreditnih zavarovanj, razen stvarnih kreditnih zavarovanj v obliki okvirnih pogodb o pobotu, katerih izračun učinkov je opredeljen v sklepu o kreditnih zavarovanjih.

Natančnejši način izračunavanja vrednosti izpostavljenosti je opredeljen v 14. členu, prvem odstavku 79. člena ter 121. členu sklepa o pristopu IRB, pri čemer se:

– učinek bilančnega pobota kreditov in depozitov (tretji odstavek 14 člena sklepa o pristopu IRB), prikaže ločeno kot stvarno kreditno zavarovanje;

– uporaba CF (osmi do enajsti odstavek 14. člena sklepa o pristopu IRB) prikaže ločeno;

– pri poslih financiranja vrednostnih papirjev in poslih z dolgim rokom poravnave, pogodbenem pobotu med različnimi kategorijami produktov ter izvedenih finančnih instrumentih, originalna vrednost izpostavljenosti izračuna po eni izmed metod iz oddelka 5.3. sklepa o tržnih tveganjih.

Izpostavljenosti, ki so predmet dvojnega neplačila, se razvrstijo skladno z oceno PD dolžnika.

Stolpec 3 – Od tega: iz naslova kreditnega tveganja nasprotne stranke

Pri izvedenih finančnih instrumentih iz Priloge I sklepa o tržnih tveganjih, poslih financiranja vrednostnih papirjev in poslih z dolgim rokom poravnave se originalna vrednost izpostavljenosti izračuna po eni izmed metod iz oddelka 5.3. sklepa o tržnih tveganjih.

Stolpci 4 do 8 – Kreditna zavarovanja z učinkom zamenjave na izpostavljenost

Stolpci od 4 do 8 se nanašajo na osebna in stvarna kreditna zavarovanja, ki zmanjšujejo kreditno tveganje ene ali več izpostavljenosti z zamenjavo izpostavljenosti. V stolpce od 4 do 6 se vnesejo zneski osebnih in stvarnih kreditnih zavarovanj. Skupna vrednost zavarovanja, ki je predmet zamenjave, je prikazana v stolpcih 7 in 8 (celotni odlivi, celotni prilivi).

OSEBNA KREDITNA ZAVAROVANJA

Stolpec 4 – Osebna jamstva

Banka, ki ne uporablja lastnih ocen LGD (in CF), vnese prilagojeno vrednost osebnega jamstva (G_A) v skladu s 110. členom sklepa o kreditnih zavarovanjih.

Banka, ki uporablja lastne ocene LGD (in CF), vnese nominalno vrednost osebnega jamstva ob upoštevanju minimalnih zahtev osebnih jamstev in primernih dajalcev osebnih jamstev v skladu s 35. in 99. členom sklepa o pristopu IRB. Če se učinki osebnega jamstva odražajo v oceni LGD, se vnese nominalna vrednost osebnega jamstva v stolpcu 13.

Stolpec 5 – Kreditni izvedeni finančni instrumenti

Banka, ki ne uporablja lastnih ocen LGD (in CF), vnese prilagojeno vrednost kreditnega izvedenega finančnega instrumenta (G_A) v skladu s 110. členom sklepa o kreditnih zavarovanjih.

Banka, ki uporablja lastne ocene LGD (in CF), vnese nominalno vrednost kreditnega izvedenega finančnega instrumenta ob upoštevanju minimalnih zahtev kreditnih izvedenih finančnih instrumentov v skladu s 36. členom sklepa o pristopu IRB. Če se učinki kreditnega izvedenega finančnega instrumenta odražajo v oceni LGD, se vnese nominalna vrednost kreditnega izvedenega finančnega instrumenta v stolpcu 14.

DRUGA STVARNA KREDITNA ZAVAROVANJA

Stolpec 6 – Druga stvarna kreditna zavarovanja

Banka, ki ne uporablja lastnih ocen LGD (in CF), vnese vrednost drugega stvarnega kreditnega zavarovanja v skladu s 100. do 102. členom sklepa o kreditnih zavarovanjih.

Banka, ki uporablja lastne ocene LGD (in CF), mora kot primerne oblike drugega stvarnega kreditnega zavarovanja upoštevati tiste, ki izpolnjujejo minimalne zahteve, navedene v 25. in 27. členu sklepa o kreditnih zavarovanjih. Če se učinki drugega stvarnega kreditnega zavarovanja odražajo v oceni LGD, se vnese vrednost drugega stvarnega kreditnega zavarovanja v stolpcu 15.

Stolpca 7 in 8 – Zamenjava izpostavljenosti zaradi kreditnega zavarovanja

Stolpca "Zamenjava izpostavljenosti zaradi kreditnega zavarovanja" se nanašata na prvi in drugi odstavek 110. člena sklepa o kreditnih zavarovanjih oziroma četrti odstavek 53. člena in tretji odstavek 103. člena sklepa o pristopu IRB.

Banka, ki ne uporablja lastnih ocen LGD (in CF), za zavarovani del izpostavljenosti upošteva PD dajalca osebnega kreditnega zavarovanja. V primeru, da se dajalec osebnega kreditnega zavarovanja obravnava po standardiziranem pristopu za kreditno tveganje na osnovi stalnih izvzetij iz pristopa IRB ali postopne uvedbe, se zavarovani del izpostavljenosti iz stolpca "Celotni odlivi" prenese v obrazec CR SA v stolpec "Celotni prilivi".

V primeru, da je osnovna izpostavljenost, ki se obravnava po standardiziranem pristopu za kreditno tveganje na osnovi stalnih izvzetij iz pristopa IRB ali postopne uvedbe, zavarovana z osebnim kreditnim zavarovanjem, pri čemer se dajalec tega zavarovanja obravnava po pristopu IRB, se zavarovani del izpostavljenosti iz obrazca CR SA iz stolpca "Celotni odlivi" prenese v stolpec "Celotni prilivi" v obrazcu CR IRB.

Banka, ki uporablja lastne ocene LGD (in CF), lahko učinke osebnih kreditnih zavarovanj prizna tako, da prilagodi ocene PD in/ali LGD, pri čemer utež tveganja pridobljena s tako prilagojenim PD ali LGD ne sme biti nižja od uteži tveganja za primerljive neposredne izpostavljenosti do izdajatelja osebnega jamstva.

Stolpca 7, 8 – Celotni odlivi, Celotni prilivi

Stolpec "Celotni odlivi" je enak vsoti četrtega, petega in šestega stolpca. Vsota je enaka zavarovanemu delu originalne izpostavljenosti pred uporabo CF in se odšteje od kategorije izpostavljenosti dolžnika in kadar je primerno, od uteži tveganja ali bonitetnega razreda dolžnika in/ali skupine.

Stolpec "Celotni prilivi" je enak vsoti danih zneskov zavarovanj s strani dajalcev kreditnega zavarovanja, ki se prištejejo kategoriji izpostavljenosti dajalca kreditnega zavarovanja, in če je primerno, njegovi uteži tveganja ali bonitetnemu razredu dolžnika in/ali skupine.

Odlivi in prilivi se lahko izvajajo tudi znotraj iste kategorije izpostavljenosti, kar pomeni med bonitetnimi razredi dolžnikov in/ali skupin, med utežmi tveganja pri posebnih kreditnih aranžmajih, in če je primerno, znotraj istega bonitetnega razreda in/ali skupine ali znotraj iste uteži tveganja pri posebnih kreditnih aranžmajih.

Stolpec 9 – Vrednost izpostavljenosti po upoštevanju učinkov kreditnih zavarovanj za namen zamenjave in pred uporabo CF

Vnese se znesek originalne vrednosti izpostavljenosti pred uporabo CF iz 2. stolpca, zmanjšan za vrednost odlivov iz 7. stolpca in povečan za vrednost prilivov iz 8. stolpca. Rezultat je znesek izpostavljenosti po upoštevanju učinkov kreditnih zavarovanj za namen zamenjave in pred uporabo CF.

Stolpca 10 in 12 – Od tega: zunajbilančne postavke

V stolpec 10 se vnese vrednost zunajbilančnih postavk, ki so vključene v vrednost izpostavljenosti iz stolpca 9, pred uporabo CF. V stolpec 12 se vnese vrednost zunajbilančnih postavk, ki so vključene v vrednost izpostavljenosti iz stolpca 11, po uporabi CF.

Stolpec 11 – Vrednost izpostavljenosti

Vnese se vrednost izpostavljenosti, ki je enaka vrednosti izpostavljenosti iz stolpca 9, pomnoženi z ustreznim CF.

Stolpci 13 do 19 – Kreditna zavarovanja, ki se upoštevajo v oceni LGD (brez upoštevanja dvojnega neplačila)

V stolpcih se ne upoštevajo učinki kreditnih zavarovanj, ki so že bili upoštevani v stolpcih od 4 do 8.

Stolpci od 13 do 19 se nanašajo na 88., 95. in 99. člen sklepa o kreditnih zavarovanjih oziroma četrti odstavek 54. člena in drugi odstavek 104. člena sklepa o pristopu IRB za *osebna kreditna zavarovanja* ter četrti in osmi odstavek 33. člena sklepa o pristopu IRB za *stvarna kreditna zavarovanja*.

Banka, ki ne uporablja lastnih ocen LGD (in CF), mora izračunati LGD v skladu s sklepom o kreditnih zavarovanjih.

Banka, ki uporablja lastne ocene LGD (in CF), lahko učinke osebnih kreditnih zavarovanj prizna tako, da prilagodi ocene PD in/ali LGD, pri čemer utež tveganja, pridobljena s tako prilagojenim PD ali LGD, ne sme biti nižja od uteži tveganja za primerljive neposredne izpostavljenosti do izdajatelja osebnega jamstva. Pri priznavanju učinkov stvarnih kreditnih zavarovanj, mora banka upoštevati minimalne zahteve za lastne ocene LGD glede zavarovanja s premoženjem.

OSEBNO KREDITNO ZAVAROVANJE

Stolpec 13 – Osebna jamstva

Banka, ki ne uporablja lastnih ocen LGD (in CF), vnese prilagojeno vrednost osebnega jamstva (G_A) v skladu s 110. členom sklepa o kreditnih zavarovanjih.

Banka, ki uporablja lastne ocene LGD (in CF), vnese nominalno vrednost osebnega jamstva ob upoštevanju minimalnih zahtev osebnih jamstev in primernih dajalcev osebnih jamstev v skladu s 35. in 99. členom sklepa o pristopu IRB. Vnese se zgolj nominalna vrednost osebnega jamstva, ki se ne odraža v oceni PD.

Stolpec 14 – Kreditni izvedeni finančni instrumenti

Banka, ki ne uporablja lastnih ocen LGD (in CF), vnese prilagojeno vrednost kreditnega izvedenega finančnega instrumenta (G_A) v skladu s 110. členom sklepa o kreditnih zavarovanjih.

Banka, ki uporablja lastne ocene LGD (in CF), vnese nominalno vrednost kreditnega izvedenega finančnega instrumenta ob upoštevanju minimalnih zahtev kreditnih izvedenih finančnih instrumentov v skladu s 36. členom sklepa o pristopu IRB. Vnese se zgolj nominalna vrednost kreditnega izvedenega finančnega instrumenta, ki se ne odraža v oceni PD.

STVARNO KREDITNO ZAVAROVANJE

Stolpec 15 – Drugo stvarno kreditno zavarovanje

Banka, ki ne uporablja lastnih ocen LGD (in CF), vnese vrednost drugega stvarnega kreditnega zavarovanja v skladu s 100. do 102. členom sklepa o kreditnih zavarovanjih.

Banka, ki uporablja lastne ocene LGD (in CF), mora kot primerne oblike drugega stvarnega kreditnega zavarovanja upoštevati tiste, ki izpolnjujejo minimalne zahteve, navedene v 25. in 27. členu sklepa o kreditnih zavarovanjih. Vnese se zgolj nominalna vrednost drugega stvarnega kreditnega zavarovanja, ki se ne odraža v oceni PD.

Stolpec 16 – Primerno zavarovanje s finančnim premoženjem

Za transakcije trgovalne knjige primerno zavarovanje s finančnim premoženjem vključuje finančne instrumente in blago, kot so opredeljeni v četrtem odstavku 46. člena sklepa o tržnih tveganjih. Kreditni zapisi in bilančni pobot se pri izračunu učinkov na zmanjševanje kreditnega tveganja obravnavajo kot zavarovanje z bančnimi vlogami pri banki.

Banka, ki ne uporablja lastnih ocen LGD (in CF), v stolpec vnese znesek C_{VAM}, ki je nestanovitnosti prilagojena vrednost zavarovanja s finančnim premoženjem (C_{VA}), dodatno prilagojena zaradi neusklajenosti zapadlosti, kot je določeno v 12., 13. in 69. členu sklepa o kreditnih zavarovanjih.

Banka, ki uporablja lastne ocene LGD (in CF), upošteva zavarovanje s finančnim premoženjem v svojih ocenah LGD. V stolpec se vnese ocenjena tržna vrednost zavarovanja s finančnim premoženjem v skladu s četrtim in osmim odstavkom 33. člena sklepa o pristopu IRB.

Stolpci 17 do 19 – Ostalo primerno zavarovanje s premoženjem

Banka, ki ne uporablja lastnih ocen LGD (in CF), mora upoštevati primernost in vrednotenje zavarovanja s premoženjem v skladu z drugim odstavkom 11. člena, 16. členom, prvim odstavkom 18. člena, 20. členom, 22. členom in 89. do 94. členom sklepa o kreditnih zavarovanjih.

Banka, ki uporablja lastne ocene LGD (in CF), upošteva ostalo primerno zavarovanje s premoženjem v svojih ocenah LGD v skladu s četrtim in osmim odstavkom 33. člena sklepa o pristopu IRB. Upoštevajo se tudi ostala zavarovanja s premoženjem, ki so upoštevana v oceni LGD, kolikor izpolnjujejo minimalne zahteve v okviru drugega poglavja sklepa o kreditnih zavarovanjih.

Stolpec 17 – Nepremičnine

Banka, ki ne uporablja lastnih ocen LGD (in CF), upošteva primernost in vrednotenje zavarovanja z nepremičninami v skladu s 16. in 89. do 92. členom sklepa o kreditnih zavarovanjih. Kot primerno zavarovanje z nepremičninami se šteje tudi zakup nepremičnin (22. člen sklepa o kreditnih zavarovanjih). Vnese se vrednost nepremičnin, vključno z vrednostjo zakupljenih nepremičnin.

Banka, ki uporablja lastne ocene LGD (in CF), vnese ocenjeno tržno vrednost zavarovanja z nepremičnina-

mi v skladu s četrtim do osmim odstavkom 33. člena sklepa o pristopu IRB.

Stolpec 18 – Premičnine

Banka, ki ne uporablja lastnih ocen LGD (in CF), upošteva primernost in vrednotenje zavarovanja s premičninami v skladu z 20. in 94. členom sklepa o kreditnih zavarovanjih. Kot primerno zavarovanje s premičninami se šteje tudi zakup premičnin (22. člen sklepa o kreditnih zavarovanjih). Vnese se tržna vrednost premičnin, vključno z vrednostjo zakupljenih premičnin.

Banka, ki uporablja lastne ocene LGD (in CF), vnese ocenjeno tržno vrednost zavarovanja s premičninami v skladu s četrtim do osmim odstavkom 33. člena sklepa o pristopu IRB.

Stolpec 19 – Denarne terjatve

Banka, ki ne uporablja lastnih ocen LGD (in CF), upošteva primernost in vrednotenje zavarovanja z denarnimi terjatvami v skladu z 18. in 93. členom sklepa o kreditnih zavarovanjih. Vnese se nominalni znesek denarnih terjatev.

Banka, ki uporablja lastne ocene LGD (in CF), vnese ocenjeno tržno vrednost zavarovanja z denarnimi terjatvami v skladu s četrtim do osmim odstavkom 33. člena sklepa o pristopu IRB.

Stolpec 20 – Izpostavljenosti, ki so predmet dvojnega neplačila: Osebno kreditno zavarovanje

Vnese se nominalna vrednost osebnega jamstva in kreditnih izvedenih finančnih instrumentov, ki pokrivajo izpostavljenosti, ki so predmet dvojnega neplačila ter izpolnjujejo pogoje iz 31. in 42. člena sklepa o kreditnih zavarovanjih.

Stolpec 21 – Z izpostavljenostjo tehtana povprečna ocena LGD (%)

Vnese se z vrednostjo izpostavljenosti tehtana povprečna ocena LGD v odstotkih, v kateri so upoštevani vsi učinki kreditnih zavarovanj na zmanjšanje kreditnega tveganja. Banka mora za izpostavljenosti, ki so predmet dvojnega neplačila, upoštevati LGD v skladu s petim odstavkom 54. člena, za neplačane izpostavljenosti pa deveti odstavek 33. člena sklepa o pristopu IRB.

Stolpec 22 – Z izpostavljenostjo tehtana povprečna zapadlost (v dnevih)

Vnese se z izpostavljenostjo tehtana povprečna zapadlost v dnevih v skladu s 55. in 86. členom sklepa o pristopu IRB.

Stolpec 23 –Tveganjem prilagojena vrednost izpostavljenosti

Vnese se vrednost tveganjem prilagojenih zneskov izpostavljenosti, izračunana v skladu z drugim odstavkom 51. člena ter prvim do petim odstavkom 52. člena sklepa o pristopu IRB za kategorijo *izpostavljenosti do enot centralne ravni držav in centralnih bank, do institucij in do podjetij* oziroma izračunana v skladu s prvim odstavkom 102. člena sklepa o pristopu IRB za kategorijo *izpostavljenosti iz naslova bančništva na drobno*.

Stolpec 24 – Kapitalska zahteva

Kapitalska zahteva se izračuna tako, da se znesek iz stolpca 23 pomnoži z 8%.

Stolpec 25 – Znesek pričakovane izgube

Vnese se znesek pričakovane izgube v skladu z točko (o) prvega odstavka 2. člena sklepa o pristopu IRB, ki opredeljuje pričakovano izgubo ter v skladu s 57., 63., 88., 106., 129. ter 143. do 145. členom sklepa o pristopu IRB, ki opredeljujejo izračun pričakovane izgube.

Stolpec 26 – Oslabitve in rezervacije

Vnesejo se zneski oblikovanih oslabitev in rezervacij po posameznih vrsticah v skladu s četrtim odstavkom 15. člena sklepa o pristopu IRB.

Stolpec 27 – Število dolžnikov

Vnese se število dolžnikov po posameznih vrstah izpostavljenosti in bonitetnih razredih ali skupinah v skladu s prvim in tretjim odstavkom 43. člena ter 92. členom sklepa o pristopu IRB.

(7) Obrazec CR IRB vsebuje vrstice, katerih vsebina je naslednja:

SKUPAJ

V vrstici "Skupaj" banka poroča skupni znesek po posameznih stolpcih, pri čemer se skupni znesek razčleni po:

a.) tipih izpostavljenosti;

– postavke sredstev,

– zunajbilančne postavke,

– posli financiranja vrednostnih papirjev in posli z dolgim rokom poravnave,

– izvedeni finančni instrumenti,

– pogodbeni pobot med različnimi kategorijami produktov,

b.) bonitetnih razredih dolžnikov in/ali skupin.

Vrednosti polj v vrstici "Skupaj" morajo biti enake seštevku po posameznih tipih izpostavljenosti.

Vrednosti polj v vrstici "Skupaj" morajo biti enake seštevku vrstic:

– izpostavljenosti razvrščene v bonitetne razrede dolžnikov ali skupine: skupaj;

– posebni kreditni aranžmaji z nadzorniško določenimi utežmi tveganja: skupaj (če banka poroča po kategoriji izpostavljenosti do podjetij);

– izpostavljenosti, ki so nastale zaradi časovnih neusklajenosti plačila in izročitve ter za katere se uporablja utež tveganja po standardiziranem pristopu ali utež tveganja 100%: skupaj;

– tveganje zmanjšanja vrednosti odkupljenih denarnih terjatev: skupaj.

POSTAVKE SREDSTEV

Postavke sredstev, ki se ne upoštevajo pri izračunu kapitalske zahteve za tržna tveganja, in niso vključene v nobeno od ostalih vrst izpostavljenosti (iz točke (a)).

ZUNAJBILANČNE POSTAVKE

Zunajbilančne postavke, ki se ne upoštevajo pri izračunu kapitalske zahteve za tržna tveganja, razen postavk, ki se nanašajo na posle financiranja vrednostnih papirjev in posle z dolgim rokom poravnave ali posle, ki so predmet pogodbenega pobota med različnimi kategorijami produktov.

POSLI FINANCIRANJA VREDNOSTNIH PAPIRJEV IN POSLI Z DOLGIM ROKOM PORAVNAVE

Vrstica se nanaša na točke (j) do (m) prvega odstavka 2. člena (posli začasne prodaje/začasnega odkupa in posli posoje/izposoje vrednostnih papirjev ali blaga), točko (i) drugega odstavka 2. člena (posli kreditiranja za povečanje trgovalnega portfelja) sklepa o tržnih tveganjih, ki opredeljuje posle za financiranje vrednostnih papirjev ter točko (h) drugega odstavka 2. člena sklepa o tržnih tveganjih, ki opredeljuje posle z dolgim rokom poravnave.

IZVEDENI FINANČNI INSTRUMENTI

Vrstica se nanaša na Prilogo I sklepa o tržnih tveganjih.

POGODBENI POBOT MED RAZLIČNIMI KATEGORIJAMI PRODUKTOV

Vrstica se nanaša na 69. in 70. člen sklepa o tržnih tveganjih.

BONITETNI RAZRED DOLŽNIKA ALI SKUPINE

Vrstica se nanaša na tretji odstavek 42. člena in drugi odstavek 91. člena sklepa o pristopu IRB.

Izpostavljenosti, ki so predmet tveganja zmanjšanja vrednosti odkupljenih denarnih terjatev, se ne poročajo po bonitetnih razredih ali skupinah, temveč se njihovi zneski ločeno vnesejo v vrstico "Tveganje zmanjšanja vrednosti odkupljenih denarnih terjatev: skupaj".

POSEBNI KREDITNI ARANŽMAJI Z NADZORNIŠKO DOLOČENIMI UTEŽMI TVEGANJA

Vrstice se izpolnjujejo samo pri kategoriji izpostavljenosti do podjetij in se nanašajo na drugi do četrti odstavek 62. člena sklepa o pristopu IRB. Vnesejo se vrednosti po posameznih stolpcih glede na ustrezno utež tveganja.

OD TEGA: V BONITETNEM RAZREDU 1

Vnese se vrednosti po posameznih stolpcih za tiste izpostavljenosti iz naslova posebnih kreditnih aranžmajev v bonitetnem razredu 1, ki so tehtane z ugodnejšo utežjo tveganja (s 50% namesto s 70%).

IZPOSTAVLJENOSTI, KI SO NASTALE ZARADI ČASOVNIH NEUSKLAJENOSTI PLAČILA IN IZROČITVE TER ZA KATERE SE UPORABLJA UTEŽ TVEGANJA PO STANDARDIZIRANEM PRISTOPU ALI UTEŽ TVEGANJA 100% TER OSTALE IZPOSTAVLJENOSTI ZA KATERE SE UPORABLJAJO UTEŽI TVEGANJA

Izpostavljenosti, ki so nastale zaradi časovnih neusklajenosti plačila in izročitve ter za katere se uporablja utež tveganja po standardiziranem pristopu ali utež tveganja 100%, se nanašajo na zadnji stavek drugega odstavka in tretji odstavek 44. člena sklepa o tržnih tveganjih.

Ostale izpostavljenosti, za katere se uporabljajo uteži tveganja, vključujejo neocenjene kreditne izvedene finančne instrumente, kot so opredeljeni v osmem odstavku 52. člena sklepa o pristopu IRB ter katerokoli izpostavljenost za katero se uporabljajo uteži tveganja in ni vključena v nobeno drugo vrstico v obrazcu CR IRB.

TVEGANJE ZMANJŠANJA VREDNOSTI ODKUPLJENIH DENARNIH TERJATEV: SKUPAJ

Vrstica se nanaša na točko (h) prvega odstavka 2. člena sklepa o pristopu IRB, kjer je to tveganje opredeljeno ter 83. in 125. člen sklepa o pristopu IRB, kjer je opredeljen izračun uteži tveganja.

8. člen

2.3.2. *Navodilo za izpolnjevanje obrazca Izračun kapitalske zahteve za kreditno tveganje iz naslova lastniških instrumentov po pristopu na podlagi notranjih bonitetnih sistemov (v nadaljevanju: CR EQU IRB)*

(1) Banka mora izpolniti obrazec CR EQU IRB za kategorijo izpostavljenosti iz naslova lastniških instrumentov, za katero uporablja pristop IRB.

(2) Pri izpolnjevanju obrazca banka ne izpolnjuje polj, ki so označena s sivo barvo.

(3) Obrazec CR EQU IRB vsebuje 15 stolpcev, katerih vsebina je naslednja:

Stolpec 1 – Notranji bonitetni sistem

Stolpec 1 se nanaša na sedmi odstavek 13. člena ter prvi in drugi odstavek 19. člena sklepa o pristopu IRB.

Če banka uporablja en bonitetni sistem ali enotno bonitetno lestvico za vse dolžnike, se navedejo ocene PD za bonitetne razrede bonitetnega sistema ali ocene PD enotne bonitetne lestvice. Če banka uporablja večvrstne bonitetne sisteme in več bonitetnih lestvic dolžnikov, se morajo bonitetni razredi dolžnikov razvrstiti tako, da so bonitetni razredi dolžnikov urejeni od najnižjih ocen PD do najvišjih ocen PD po bonitetnem razredu.

Stolpec 1 – PD po bonitetnih razredih (%)

Stolpec se izpolnjuje samo, kadar se uporablja pristop PD/LGD. Za vsak posamezen bonitetni razred se vnese ocena PD, ki je dodeljena določenemu bonitetnemu razredu dolžnika v skladu z 47., 71. in 96. členom sklepa o pristopu IRB, pri čemer se morajo upoštevati minimalne vrednosti PD pri kategoriji izpostavljenosti do podjetij iz 135. člena istega sklepa. V vrstico "Pristop PD/LGD: skupaj" se vnese z izpostavljenostjo tehtana povprečna ocena PD za vsak bonitetni razred dolžnika.

Stolpec 2 – Originalna vrednost izpostavljenosti pred uporabo CF

Vnese se originalna vrednost izpostavljenosti iz naslova lastniških instrumentov pred uporabo CF, ki je pri PD/LGD pristopu in pristopu na osnovi enostavnih uteži tveganja enaka njihovi knjigovodski vrednosti. Pri pristopu na osnovi enostavnih uteži tveganja, se upošteva še drugi odstavek 133. člena sklepa o pristopu IRB.

Stolpci 3 do 6 – Kreditna zavarovanja z učinkom zamenjave na izpostavljenost

Banka lahko za izpostavljenosti iz naslova lastniških instrumentov prizna učinke osebnega kreditnega zavarovanja v skladu s pravili iz sklepa o kreditnih zavarovanjih. Stolpca 3 in 4 se nanašata na osebna kreditna zavarovanja, ki zmanjšujejo kreditno tveganje ene ali več izpostavljenosti z zamenjavo izpostavljenosti. Vrednost zavarovanja, ki je predmet zamenjave, je prikazana v stolpcih 5 in 6 (celotni odlivi, celotni prilivi).

Stolpca 3 in 4 – Osebna kreditna zavarovanja

Vnese se prilagojeno vrednost osebnega kreditnega zavarovanja (G_A) v skladu s 110. členom sklepa o kreditnih zavarovanjih in tretjim odstavkom 133. člena, tretjim odstavkom 134. člena in drugim odstavkom 138. člena sklepa o pristopu IRB. Ločeno se prikaže prilagojena vrednost **osebnih jamstev v stolpcu 3** in prilagojena vrednost **kreditnih izvedenih finančnih instrumentov v stolpcu 4**.

Stolpca 5 in 6 – Zamenjava izpostavljenosti zaradi kreditnega zavarovanja

Stolpca 5 in 6 se nanašata na prvi in drugi odstavek 110. člena sklepa o kreditnih zavarovanjih. Za zavarovani del izpostavljenosti se upošteva PD dajalca osebnega kreditnega zavarovanja. V primeru, da se dajalec osebnega kreditnega zavarovanja obravnava po standardiziranem pristopu na osnovi stalnih izvzetij iz pristopa IRB ali postopne uvedbe, se zavarovani del izpostavljenosti iz stolpca "Celotni odlivi" prenese v obrazec CR SA v stolpec "Celotni prilivi".

V primeru, da je osnovna izpostavljenost, ki se obravnava po standardiziranem pristopu za kreditno tveganje na osnovi stalnih izvzetij iz pristopa IRB ali postopne uvedbe, zavarovana z lastniškimi instrumenti v okviru primernih oblik zavarovanja s finančnim premoženjem, pri čemer se dajalec tega zavarovanja obravnava po pristopu IRB, se zavarovani del izpostavljenosti iz obrazca CR SA iz stolpca "Celotni odlivi" prenese v stolpec "Celotni prilivi" v obrazcu CR EQU IRB.

Stolpca 5, 6 – Celotni odlivi, Celotni prilivi

Stolpec "Celotni odlivi" je enak vsoti tretjega in četrtega stolpca. Vsota je enaka zavarovanemu delu originalne izpostavljenosti pred uporabo CF in se odšteje od kategorije izpostavljenosti dolžnika, in kadar je primerno, od uteži tveganja ali bonitetnega razreda dolžnika.

Stolpec "Celotni prilivi" je enak vsoti danih zneskov zavarovanj s strani dajalcev kreditnega zavarovanja, ki se prištejejo kategoriji izpostavljenosti dajalca kreditnega zavarovanja, in če je primerno, njegovi uteži tveganja ali bonitetnemu razredu dolžnika.

Odlivi in prilivi se lahko izvajajo tudi znotraj iste kategorije izpostavljenosti, kar pomeni med bonitetnimi razredi dolžnikov (pristop PD/LGD), med utežmi tveganja (pristop enostavnih uteži tveganja), in če je primerno, znotraj istega bonitetnega razreda ali znotraj iste uteži tveganja.

Stolpec 9 – Vrednost izpostavljenosti

Vnese se vrednost izpostavljenosti, ki vključuje:

– po pristopu PD/LGD knjigovodsko vrednost ter učinke osebnih kreditnih zavarovanj iz tretjega odstavka 134. člena sklepa o pristopu IRB;

– po pristopu na osnovi enostavnih uteži tveganja knjigovodsko vrednost, pozicije iz drugega odstavka 133. člena sklepa o pristopu IRB ter učinke osebnih kreditnih zavarovanj iz tretjega odstavka 133. člena sklepa o pristopu IRB.

Stolpec 10 – Od tega: zunajbilančne postavke

V stolpec 10 se vnese vrednost zunajbilančnih postavk, ki so vključene v vrednost izpostavljenosti iz stolpca 9.

Stolpec 11 – Z izpostavljenostjo tehtana povprečna ocena LGD (%)

Stolpec se nanaša samo na izračun kapitalske zahteve po pristopu PD/LGD. Vnese se z izpostavljenostjo tehtana povprečna ocena LGD v odstotkih v skladu s 136. členom sklepa o pristopu IRB. Vrednosti LGD so dane in znašajo 65% za izpostavljenosti iz naslova naložb v kapital nejavnih družb, ki so dovolj razpršene in 90% za vse druge izpostavljenosti iz naslova lastniških instrumentov.

Stolpec 12 – Tveganjem prilagojena vrednost izpostavljenosti

Vnese se vrednost tveganjem prilagojenih zneskov izpostavljenosti, izračunana v skladu s 133., 134. ter prvim odstavkom 138. člena sklepa o pristopu IRB.

Stolpec 13 – Kapitalska zahteva

Kapitalska zahteva se izračuna tako, da se znesek iz stolpca 12 pomnoži z 8%.

Stolpec 14 – Znesek pričakovane izgube

Vnese se znesek pričakovane izgube, izračunane po pristopu enostavnih uteži tveganja in po pristopu PD/LGD v skladu s 143. in 144. členom sklepa o pristopu IRB. Znesek pričakovane izgube, kjer se tveganjem prilagojeni zneski izpostavljenosti izračunajo s pristopom notranjih modelov, znašajo nič.

Stolpec 15 – Oslabitve in rezervacije

Vnesejo se zneski oblikovanih oslabitev in rezervacij po posameznih vrsticah v skladu s četrtim odstavkom 15. člena sklepa o pristopu IRB.

(4) Obrazec CR EQU IRB vsebuje vrstice, katerih vsebina je naslednja:

SKUPAJ

Vrednosti polj v vrstici "Skupaj" morajo biti enake skupnemu seštevku po bonitetnih razredih instrumentov, če banka uporablja pristop PD/LGD, po utežeh tveganja, če banka uporablja pristop enostavnih uteži tveganja ter po pristopu notranjih modelov, če ga banka uporablja.

PRISTOP PD/LGD

Vrstica se nanaša na 134. člen sklepa o pristopu IRB.

BONITETNI RAZRED DOLŽNIKOV

Vrstica se nanaša na tretji odstavek 42. člena sklepa o pristopu IRB.

PRISTOP ENOSTAVNIH UTEŽI TVEGANJA

Vrstica se nanaša na 133. člen sklepa o pristopu IRB.

PRISTOP NOTRANJIH MODELOV

Vrstica se nanaša na prvi odstavek 138. člena sklepa o pristopu IRB.

---

9. člen

2.3.3. *Povezava obrazcev CR IRB in CR EQU IRB z obrazcem CA*

2.3.3.1. Povezava obrazca CR IRB z obrazcem CA

Polje v 1. vrstici (Skupaj) in 24. stolpcu (Kapitalska zahteva) predstavlja **skupno kapitalsko zahtevo** za posamezno kategorijo izpostavljenosti. Skupna kapitalska zahteva se vnese v ustrezno vrstico v obrazcu CA.

Tabela 1: Povezava obrazca CR IRB z obrazcem CA

Kategorija izpostavljenosti	Lastne ocene LGD (in CF)	Polje v obrazcu CR IRB	Vrstica v obrazcu CA
– do enot centralne ravni držav in centralnih bank	NE	1. vrstica, 24. stolpec	2.1.2.1.01
– do enot centralne ravni držav in centralnih bank	DA	1. vrstica, 24. stolpec	2.1.2.2.01
– do institucij	NE	1. vrstica, 24. stolpec	2.1.2.1.02
– do institucij	DA	1. vrstica, 24. stolpec	2.1.2.2.02
– do podjetij	NE	1. vrstica, 24. stolpec	2.1.2.1.03
– do podjetij	DA	1. vrstica, 24. stolpec	2.1.2.2.03
– iz naslova bančništva na drobno	/	1. vrstica, 24. stolpec	2.1.2.2.04
– druga sredstva iz naslova nekreditnih obveznosti	/	1. vrstica, 24. stolpec	2.1.2.5.

2.3.3.2. Povezava obrazca CR EQU IRB z obrazcem CA

Polje v 1. vrstici (Skupaj) in 13. stolpcu (Kapitalska zahteva) predstavlja **skupno kapitalsko zahtevo** za kategorijo izpostavljenosti iz naslova lastniških instrumentov. Skupna kapitalska zahteva se vnese v ustrezno vrstico v obrazcu CA.

Tabela 2: Povezava obrazca CR EQU IRB z obrazcem CA

Kategorija izpostavljenosti	Polje v obrazcu CR IRB	Vrstica v obrazcu CA
– iz naslova lastniških instrumentov	1. vrstica, 13. stolpec	2.1.2.3.

2.3.3.3. Povezava obrazca CR IRB in CR EQU IRB z obrazcem CA

Presežek oziroma primanjkljaj oblikovanih oslabitev in rezervacij

Vrstici **1.2.1.7 in 1.3.8 v obrazcu CA** predstavljata presežek oziroma primanjkljaj oslabitev in rezervacij nad zneski pričakovane izgube.

Vrednosti v prvi vrstici (Skupaj) in 25. in 26. stolpcu obrazca CR IRB ter 14. stolpcu obrazca CR EQU IRB predstavljajo osnovo za izračun presežka oziroma primanjkljaja oblikovanih oslabitev in rezervacij nad zneski pričakovane izgube.

Če je oblikovanih oslabitev in rezervacij več kot zneskov pričakovane izgube, se presežek oslabitev in rezervacij vnese v vrstico 1.2.1.7 obrazca CA v skladu s točko (b) 14. člena sklepa o kapitalu.

Če je oblikovanih oslabitev in rezervacij manj kot zneskov pričakovane izgube, se primanjkljaj oslabitev in rezervacij vnese v vrstico 1.3.8 obrazca CA v skladu s točko (f) drugega odstavka 22. člena sklepa o kapitalu.

Tabela 3: Povezava obrazcev CR IRB in CR EQU IRB z obrazcem CA

Kategorija izpostavljenosti	**Polje v obrazcu CR IRB**	**Vrstica v obrazcu CA**
– do enot centralne ravni držav in centralnih bank	1. vrstica, 25. stolpec	1.3.8, 1.2.1.7
– do enot centralne ravni držav in centralnih bank	1. vrstica, 26 stolpec	1.3.8, 1.2.1.7
– do institucij	1. vrstica, 25. stolpec	1.3.8, 1.2.1.7
– do institucij	1. vrstica, 26 stolpec	1.3.8, 1.2.1.7
– do podjetij	1. vrstica, 25. stolpec	1.3.8, 1.2.1.7
– do podjetij	1. vrstica, 26 stolpec	1.3.8, 1.2.1.7
– iz naslova bančništva na drobno	1. vrstica, 25. stolpec	1.3.8, 1.2.1.7
– iz naslova bančništva na drobno	1. vrstica, 26 stolpec	1.3.8, 1.2.1.7
Kategorija izpostavljenosti	**Polje v obrazcu CR EQU IRB**	**Vrstica v obrazcu CA**
– iz naslova lastniških instrumentov	vrstica 1. pristop PD/LGD: skupaj, 14. stolpec; vrstica 2. Pristop enostavnih uteži tveganja: skupaj, 14. stolpec	1.3.8

2.4. **Poročilo o kapitalski zahtevi za kreditno tveganje pri listinjenju**

10. člen

2.4.1. *Navodilo za izpolnjevanje obrazca Izračun kapitalske zahteve za kreditno tveganje pri listinjenju po standardiziranem pristopu (v nadaljevanju: CR SEC SA)*

(1) Banka mora izpolniti obrazec CR SEC SA za izpostavljenosti iz naslova poslov listinjenja, za katere uporablja standardizirani pristop, ločeno po izpostavljenostih iz naslova tradicionalnega in sintetičnega listinjenja, kar opredeli v polju "Vrsta listinjenja". Pri določitvi vrste listinjenja banka upošteva opredelitve pojmov v 2. členu sklepa o listinjenju.

(2) Poročanje je odvisno od vloge, ki jo banka prevzame v procesu listinjenja, zato se postavke poročanja razlikujejo glede na to, ali je banka izvorna banka, investitor ali sponzor v skladu z opredelitvami pojmov v 2. in 3. členu sklepa o listinjenju.

(3) V polje "Imenovane ECAI" banka vnese nazive vseh primernih ECAI, ki jih je v skladu z 10. členom sklepa o listinjenju imenovala banka.

(4) Banka v obrazcu ne izpolnjuje polj, ki so označena s sivo barvo.

(5) Postavke, označene z (-), banka vnese z negativnim predznakom.

(6) Obrazec CR SEC SA vsebuje 33 stolpcev, katerih vsebina je naslednja:

Stolpec 1 – Skupna vrednost izpostavljenosti v listinjenju

Stolpec 1 izpolnjujejo samo banke, ki so v listinjenju prevzele vlogo izvorne banke. V stolpec 1 se vnese trenutna vrednost vseh izpostavljenosti v listinjenju, ne glede na to, kdo je imetnik posameznih pozicij v listinjenju. Izpostavljenosti v listinjenju obsegajo tako postavke sredstev (t.j. izdane obveznice, podrejeni krediti) kot tudi zunajbilančne postavke (neizkoriščene podrejene kreditne linije, okvirni likvidnostni krediti, izvedeni finančni instrumenti). V primeru prekrivajočih se pozicij v listinjenju se poroča le o pozicijah ali delih tistih pozicij, ki prinašajo višje tveganju prilagojene zneske izpostavljenosti. Vrednost v vrstici "Postavke sredstev" se mora ujemati s trenutno vrednostjo listinjenih izpostavljenosti (tj. osnovne skupine izpostavljenosti, ki je predmet listinjenja in rezervnih računov v listinjenju).

V stolpec 1 se po posameznih vrsticah vnesejo ločeno postavke sredstev in zunajbilančne postavke, po njihovi knjigovodski vrednosti, pri čemer:

a) postavke sredstev ne upoštevajo oblikovanih oslabitev;

b) zunajbilančne postavke ne upoštevajo oblikovanih rezervacij za prevzete obveznosti;

c) zunajbilančne postavke ne upoštevajo konverzijskih količnikov;

d) postavke sredstev in zunajbilančne postavke ne upoštevajo učinkov kreditnih zavarovanj, razen stvarnih kreditnih zavarovanj v obliki okvirnih pogodb o pobotu (upoštevajo se primerne okvirne pogodbe o pobotu, ki se nanašajo na več izvedenih finančnih instrumentov, izdanih isti SSPE).

V primeru obnavljajočih se izpostavljenosti z možnostjo predčasnega odplačila je potrebno v ustrezni vrstici navesti znesek "udeležba investitorja", ki se izračuna v skladu z 41. členom sklepa o listinjenju.

Stolpci 2 do 4 – Sintetično listinjenje: kreditno zavarovanje listinjene izpostavljenosti

Stolpci 2 do 4 se nanašajo na kreditna zavarovanja v sintetičnem listinjenju, v skladu z opredelitvami oddelka 2.4. sklepa o listinjenju in sklepom o kreditnih zavarovanjih, s katerimi se doseže tranširanje listinjene izpostavljenosti. Stolpce izpolnjuje samo izvorna banka v sintetičnem listinjenju. Vrednost kreditnega zavarovanja ne sme obsegati prilagoditve za neusklajenost zapadlosti.

Stolpca 2 in 3 se nanašata na stvarna in osebna kreditna zavarovanja, kot je določeno v odsekih/pododdelkih 3.1.4.1., 3.1.4.2., 3.1.7., 3.2.2.2., 4.2.1. in 4.2.3. sklepa o kreditnih zavarovanjih.

Stolpec 2 – (-)Stvarna kreditna zavarovanja (Cva)

Vnese se vrednost stvarnega kreditnega zavarovanja (Cva), kot je določeno v poglavju 3. sklepa o kreditnih zavarovanjih. Pri zavarovanju s finančnim premoženjem, ko banka uporablja razvito metodo za izračun učinkov zavarovanja, se vnese nestanovitnosti prilagojena vrednost zavarovanja s finančnim premoženjem, kot je določeno v poglavju 3. in 4. sklepa o kreditnih zavarovanjih in s pododdelkom 2.4.1. sklepa o listinjenju. Kreditni zapisi se v skladu s 45. členom sklepa o kreditnih zavarovanjih obravnavajo kot stvarna kreditna zavarovanja.

Stolpec 3 – (-)Osebna kreditna zavarovanja: Prilagojene vrednosti (G^*)

Vnese se vrednost osebnih kreditnih zavarovanj **(G^*)**, prilagojena za morebitno valutno neusklajenost, izračunana v skladu z oddelkom 3.2. in poglavjem 4. sklepa o kreditnih zavarovanjih.

Stolpec 4 – Vrednost zadržanih ali reodkupljenih kreditnih zavarovanj

Vnese se vrednost stvarnih kreditnih zavarovanj, ki jih izvorna banka kot kupec zavarovanja bodisi zadrži ali jih ponovno odkupi od dajalcev zavarovanj. Učinek nadzorniških prilagoditev, opredeljenih v 70. in 71. členu sklepa o kreditnih zavarovanjih, se pri izračunu vrednosti zadržanih ali reodkupljenih kreditnih zavarovanj ne upošteva.

Stolpec 5 – Pozicije v listinjenju: vrednost skupine osnovne izpostavljenosti pred uporabo konverzijskih količnikov

Stolpec 5 vključuje vrednosti posameznih pozicij v listinjenju brez upoštevanja oblikovanih oslabitev in rezervacij ter brez uporabe konverzijskih količnikov.

Izvorna banka, ki uporablja sintetično listinjenje, ta znesek izračuna kot vsoto stolpcev 1, 2, 3 in 4, pri čemer se upoštevajo negativne vrednosti stolpcev 2 in 3. Vnese se torej znesek izpostavljenosti po upoštevanju prilivov in odlivov zaradi kreditnega zavarovanja, s katerim je bilo doseženo tranširanje.

Pobot je primeren le v primeru pogodb z mnogovrstnimi izvedenimi instrumenti, zagotovljenih isti SSPE, na osnovi primernega sporazuma o pobota.

V primeru obnavljajočih se izpostavljenosti z možnostjo predčasnega odplačila je potrebno v ustrezni vrstici navesti znesek "udeležba investitorja", ki se izračuna v skladu z 42. členom sklepa o listinjenju.

Stolpec 6 – (-) Oslabitve in rezervacije

Vnese se znesek oblikovanih oslabitev in rezervacij za postavke sredstev in zunajbilančne postavke.

Stolpec 7 – Neto vrednost izpostavljenosti z upoštevanjem oslabitev in rezervacij

Vnese se neto vrednost izpostavljenosti, ki se izračuna kot seštevek izpostavljenosti iz stolpca 5 ter zneska oslabitev in rezervacij iz stolpca 6, brez uporabe konverzijskih količnikov.

Stolpci 8 do 13 se izpolnjujejo le v primeru pridobitve dodatnega zavarovanja, ki ni upoštevano v stolpcih 2 do 4.

Stolpci 8 do 11 – Kreditna zavarovanja z učinkom zamenjave izpostavljenosti

Stolpci 8 do 11 se nanašajo na stvarna in osebna kreditna zavarovanja, kot je določeno v poglavju 3. sklepa o kreditnih zavarovanjih, kjer pride do zmanjšanja kreditnega tveganja na podlagi zamenjave izpostavljenosti, oziroma tako, da se utež tveganja za zavarovani del izpostavljenosti zamenja z utežjo tveganja zavarovanja oziroma dajalca zavarovanja.

Stolpec 8 – Osebna kreditna zavarovanja: Prilagojene vrednosti (G_A)

Vnese se vrednost osebnih kreditnih zavarovanj, prilagojena za morebitno valutno neusklajenost in neusklajenost zapadlosti, izračunana v skladu z oddelkom 3.2. in poglavjem 4. sklepa o kreditnih zavarovanjih.

Stolpec 9 – Stvarna kreditna zavarovanja

Vnese se vrednost stvarnega kreditnega zavarovanja kot je določeno v poglavju 3. sklepa o kreditnih zavarovanjih. Pri zavarovanju s finančnim premoženjem stolpec izpolni samo banka, ki uporablja enostavno metodo za izračun učinkov zavarovanja s finančnim premoženjem, kot je opredeljeno v odseku 3.1.4.1. sklepa o kreditnih zavarovanjih.

Stolpca 10 in 11 – Zamenjava izpostavljenosti zaradi kreditnega zavarovanja

Stolpec 10 – Celotni odlivi

Vnese se zavarovani znesek izpostavljenosti pri tisti vlogi (izvorna banka, investitor ali sponzor), kjer se upošteva kot odliv (prejeto kreditno zavarovanje) in je enak seštevku stolpcev 8 in 9. Isti znesek se v **stolpcu 11 – Celotni prilivi** vnese pri tisti vlogi (izvorna banka, investitor ali sponzor), kjer se upošteva kot priliv (dano kreditno zavarovanje). Možni so tudi odlivi/prilivi iz/v druge kategorije izpostavljenosti (obrazca CR SA in CR IRB).

Stolpec 12 – Neto vrednost izpostavljenosti po kreditnih zavarovanjih z učinkom zamenjave in pred uporabo konverzijskih količnikov

Vnese se znesek neto izpostavljenosti po upoštevanju odlivov in prilivov zaradi kreditnega zavarovanja z učinkom zamenjave na izpostavljenost, ki se izračuna tako, da se od zneska neto izpostavljenosti iz stolpca 7 odštejejo celotni odlivi iz stolpca 10 in prištejejo celotni prilivi iz stolpca 11.

Stolpec 13 – (-) Kreditna zavarovanja, ki učinkujejo na vrednost izpostavljenosti: razvita metoda za zavarovanje s finančnim premoženjem (Cvam)

Upošteva se le vrednost zavarovanja s finančnim premoženjem, izračunana **po razviti metodi za izračun učinkov zavarovanja s finančnim premoženjem**, kot je opredeljeno v odseku 3.1.4.2. in pododdelku 4.2.2. sklepa o kreditnih zavarovanjih.

Pri razviti metodi za izračun učinkov zavarovanja s finančnim premoženjem se pri tržni vrednosti zavarovanja s premoženjem, zaradi upoštevanja nestanovitnosti cen, uporabijo prilagoditve za nestanovitnost, kot je to določeno v 70. do 86. členu sklepa o kreditnih zavarovanjih in v pododdelku 2.4.1. sklepa o listinjenju.

Stolpec 14 – **Polno prilagojena vrednost izpostavljenosti (E*)** se izračuna kot seštevek stolpcev 12 in 13.

Stolpci 15 do 18 – Razvrstitev polno prilagojenih vrednosti zunajbilančnih postavk (E*) glede na konverzijske količnike

Polno prilagojene vrednosti zunajbilančnih postavk (E*) iz stolpca 14 se razvrstijo v ustrezne stolpce 15 do 18 glede na vrednost konverzijskega količnika, ki se določi na podlagi 13., 18., 19. in 20. člena sklepa o listinjenju.

Stolpec 19 – Vrednost izpostavljenosti

Vnese se vrednost neto izpostavljenosti po upoštevanju učinkov kreditnih zavarovanj in konverzijskih količnikov.

Pri zunajbilančnih postavkah je vrednost v stolpcu 19 seštevek zmnožkov nominalnih zneskov polno prilagojenih postavk (E*) v stolpcih 15 do 18 z ustreznimi konverzijskimi količniki. Pri bilančnih postavkah se v ta stolpec vnese vrednost iz stolpca 14.

Stolpec 20 – (-) Odbitne postavke od kapitala

Vnese se vrednost pozicij v listinjenju, katerim je dodeljena utež tveganja 1250% in jih banka odšteje od kapitala v skladu z 22. členom sklepa o listinjenju, namesto da bi izračunala tveganjem prilagojene zneske izpostavljenosti.

Stolpec 21 – Vrednost izpostavljenosti, ki se ji dodeli utež tveganja

Vnese se seštevek stolpcev 19 in 20.

Stolpci 22 do 29 – Razvrstitev vrednosti izpostavljenosti glede na uteži tveganja

Stolpci 22 do 25 – Ocenjena izpostavljenost (stopnje kreditne kakovosti od 1 do 4)

Vnesejo se pozicije v listinjenju z bonitetnimi ocenami primerne ECAI v skladu s poglavjem 3. sklepa o listinjenju. Stopnje kreditne kvalitete bo banka dodelila posameznim izpostavljenostim glede na bonitetno oceno primerne ECAI v skladu s Sklepom za priznavanje zunanjih bonitetnih institucij (Uradni list RS, št. 135/06). Izpostavljenost s stopnjo kreditne kvalitete, določeno na podlagi bonitetne ocene primerne ECAI, se vnese v ustrezen stolpec glede na utež tveganja iz 14. člena sklepa o listinjenju.

Stolpec 26 – 1250% (Ocenjena izpostavljenost)

Vnese se pozicija v listinjenju z bonitetno oceno primerne ECAI, ki se ji dodeli utež tveganja v višini 1250% v skladu s 14. členom sklepa o listinjenju.

Stolpec 27 – 1250% (Neocenjena izpostavljenost)

Vnese se pozicija brez bonitetne ocene primerne ECAI, ki se ji v skladu s 16. členom sklepa o listinjenju dodeli utež 1250%.

Stolpca 28 do 29 – Izpostavljenost z utežmi tveganja iz skupine osnovne izpostavljenosti

Vnesejo se pozicije brez bonitetne ocene primerne ECAI, kjer se uteži tveganja pridobijo iz skupine osnovne izpostavljenosti v skladu s 16. in 17. členom sklepa o listinjenju. V primeru obnavljajočih se izpostavljenosti z možnostjo predčasnega odplačila se upoštevajo določila 45. člena sklepa o listinjenju.

Stolpec 29 – Od katerih: tranša 2. izgube v ABCP

Vnese se tisti del neocenjene izpostavljenosti iz **stolpca 28**, ki ima v skladu s 17. členom sklepa o listinjenju, kot del programa ABCP, posebno obravnavo.

Stolpec 30 – Tveganjem prilagojeni znesek izpostavljenosti

Vnese se tveganjem prilagojeni znesek izpostavljenosti, ki je seštevek zmnožkov posameznih izpostavljenosti iz stolpcev 22 do 29 z ustreznimi utežmi, vendar brez upoštevanja izpostavljenosti, ki se obravnavajo v skladu s 15. in 44. členom sklepa o listinjenju in brez upoštevanja tveganjem prilagojenih zneskov izpostavljenosti, ki se skozi odlive dodelijo drugim kategorijam izpostavljenosti (odliv v druge obrazce). Pri sintetičnih listinjenjih z neusklajeno zapadlostjo med kreditnim zavarovanjem, s katerim je doseženo tranširanje in listinjenimi izpostavljenostmi, se pri izračunu vrednosti v tem stolpcu neusklajenost zapadlosti ne upošteva.

Stolpec 30 bis – Prilagoditev tveganjem prilagojenega zneska izpostavljenosti za neusklajenost zapadlosti

Pri sintetičnih listinjenjih z neusklajeno zapadlostjo med kreditnim zavarovanjem, s katerim je doseženo tranširanje in listinjenimi izpostavljenostmi, se pri izračunu vrednosti neusklajenost zapadlosti upošteva v skladu s formulo iz 8. člena sklepa o listinjenju ter se izračuna kot RW* – RW(SP). Neusklajenost zapadlosti se ne sme upoštevati pri izračunu tveganjem prilagojenih zneskov izpostavljenosti pri tranšah ali delih tranš, ki jim pripada utež 1250%, pri katerih se v ta stolpec vnese vrednost 0. Vrednost RW (SP) ne vključuje le tveganjem prilagojene zneske izpostavljenosti, ki so vključeni v stolpec 30, temveč tudi tiste izpostavljenosti, ki so prešle v druge kategorije izpostavljenosti (odlivi v druge obrazce).

Stolpec 31 – Skupna kapitalska zahteva pred uporabo "cap"

"Cap" predstavlja maksimalno kapitalsko zahtevo za tveganjem prilagojene zneske izpostavljenosti za pozicijo v listinjenju, ki so določeni v skladu s 15. in 44. členom sklepa o listinjenju. Kapitalska zahteva za kreditno tveganje pri listinjenju se izračuna tako, da se znesek iz stolpca 30 pomnoži z 8%.

Stolpec 32 – (-) Memorandumske postavke: kapitalske zahteve, ki ustrezajo odlivom iz listinjenja po standardiziranem pristopu v druge kategorije izpostavljenosti

Stolpec izpolnjuje samo izvorna banka, ki vnese kapitalske zahteve za izpostavljenosti iz stolpca 30, ki zaradi uporabe kreditnih zavarovanj presegajo kapitalske zahteve za osnovne izpostavljenosti, kot če te ne bi bile listinjene ("cap"). Te kapitalske zahteve ustrezajo odlivom kapitalske zahteve za listinjene izpostavljenosti v druge kategorije izpostavljenosti. Pri izračunu te postavke se upoštevajo omejitve iz 15. in 44. člena sklepa o listinjenju.

Stolpec 33 – Skupna kapitalska zahteva po uporabi "cap"

Vnese se skupna kapitalska zahteva po upoštevanju omejitev iz 15. in 44. člena sklepa o listinjenju. Stolpec 33 se izračuna kot seštevek vrednosti v stolpcih 31 in 32.

(6) Banka mora poročati o skupni izpostavljenosti iz naslova listinjenja po posameznih stolpcih poročila in v vrsticah razčleniti obseg svoje aktivnosti glede na vloge, ki jih prevzema v listinjenju.

(7) Obrazec CR SEC SA vsebuje 17 vrstic, v katerih je razčlenjena skupna izpostavljenost iz 1. vrstice:

Vrednosti polj v 1. vrstici "Skupna izpostavljenost" morajo biti enake seštevkom skupne izpostavljenosti banke po posameznih vlogah, ki jih prevzema v listinjenju, in sicer kot:

a) izvorna banka

b) investitor

c) sponzor.

Skupna izpostavljenost v listinjenju po posameznih vlogah se nadalje razčleni po:

a) postavkah sredstev, znotraj teh pa po posameznih segmentih kreditnega tveganja glede na vrstni red poplačila (izpolnjujeta izvorna banka in investitor);

b) zunajbilančnih postavkah in izvedenih finančnih instrumentih (izpolnjujejo banke v vseh vlogah);

c) obnavljajočih se izpostavljenostih s predčasnim odplačilom (izpolnjuje le izvorna banka).

Po posameznih vrsticah se ločeno vnesejo postavke sredstev, ki upoštevajo različne segmente kreditnega tveganja. Obrazec predvideva delitev tveganja na 3 glavne segmente kreditnega tveganja, in sicer:

a) najvišja postavka kreditnega tveganja, ki se za namen tega navodila opredeli kot najbolj nadrejena tranša v poslu listinjenja;

b) vmesna postavka kreditnega tveganja, v katero se za namen tega navodila vključijo vse ostale tranše, ki niso vključene v najvišjo tranšo ali tranšo prve izgube;

c) postavka prve izgube, vključuje pozicije v tistih tranšah, ki prevzamejo prvi evro izgube, kot npr.: vračljivi popusti za odkupe, zavarovanja s premoženjem ali osebna jamstva pri odkupljenih denarnih terjatvah; podrejeni krediti; kreditno zavarovanje namenjeno tranšam prve izgube. Če tranša prve izgube ne zagotavlja pomembne kreditne izboljšave naslednji tranši v vrstnem redu listinjenja, je potrebno tudi naslednjo tran-

šo upoštevati kot postavko prve izgube. Ocenjevanje kreditnih izboljšav, ki jih zagotavljajo različne tranše, se nadaljuje, dokler se ne doseže pomembne kreditne izboljšave, zagotovljene s strani postavke prve izgube.

Zunajbilančne postavke vključujejo nečrpan znesek izpostavljenosti, ki ga mora izvorna banka zagotoviti pri likvidnostnih in drugih kreditih, avansiranju serviserjev ter kreditih v primeru splošne tržne motnje, kadar sestavlja posel listinjenja. Pri izvedenih finančnih instrumentih se upoštevajo navedbe drugega odstavka 13. člena sklepa o listinjenju.

Pri obnavljajočih se izpostavljenostih s predčasnim odplačilom se upoštevajo dodatne kapitalske zahteve v skladu s poglavjem 5. sklepa o listinjenju. To vrstico izpolnjujejo le izvorne banke, ki navedejo nominalno vrednost "udeležbe investitorja".

11. člen

2.4.2. *Povezava obrazca CR SEC SA z obrazcem CA*

Polje v 1. vrstici "Skupna izpostavljenost" in 33. stolpcu "Skupna kapitalska zahteva po uporabi CAP" obrazca CR SEC SA predstavlja skupno kapitalsko zahtevo za posamezno vrsto listinjene izpostavljenosti (ločeno za tradicionalno in sintetično). Skupna kapitalska zahteva se vnese v vrstico **2.1.1.2. Pozicije listinjenja po standardiriranem pristopu (SA)** v obrazcu CA.

12. člen

2.4.3. *Navodilo za izpolnjevanje obrazca Izračun kapitalske zahteve za kreditno tveganje pri listinjenju po pristopu na podlagi notranjih bonitetnih sistemov (v nadaljevanju: CR SEC IRB)*

(1) Banka mora izpolniti obrazec CR SEC IRB za izpostavljenosti iz naslova poslov listinjenja, za katere uporablja pristop IRB, ločeno po izpostavljenostih iz naslova tradicionalnega in sintetičnega listinjenja, kar opredeli v polju "Vrsta listinjenja". Pri določitvi vrste listinjenja banka upošteva opredelitve pojmov v 2. členu sklepa o listinjenju.

(2) Poročanje je odvisno od vloge, ki jo banka prevzame v procesu listinjenja, zato se postavke poročanja razlikujejo glede na to, ali je banka izvorna oseba, investitor ali sponzor v skladu z opredelitvami pojmov v 2. in 3. členu sklepa o listinjenju.

(3) V polje "Imenovane ECAI" banka vnese nazive vseh primernih ECAI, ki jih je v skladu z 10. členom sklepa o listinjenju imenovala banka.

(4) Banka v obrazcu ne izpolnjuje polj, ki so označena s sivo barvo.

(5) Postavke, označene z (-), banka vnese z negativnim predznakom.

(6) Obrazec CR SEC IRB vsebuje 39 stolpcev, katerih vsebina je naslednja:

Stolpec 1 –Skupna vrednost izpostavljenosti v listinjenju

Stolpec 1 izpolnjujejo samo banke, ki so v listinjenju prevzele vlogo izvorne banke. V stolpec 1 se vnese trenutna vrednost vseh izpostavljenosti v listinjenju, ne glede na to, kdo je imetnik posameznih pozicij v listinjenju. Izpostavljenosti v listinjenju obsegajo tako postavke sredstev (tj. izdane obveznice, podrejeni krediti) kot tudi zunajbilančne postavke (neizkoriščene podrejene kreditne linije, okvirni likvidnostni krediti, izvedeni finančni instrumenti). V primeru prekrivajočih se pozicij v listinjenju se poroča le o pozicijah ali delih tistih pozicij, ki prinašajo višje tveganju prilagojene zneske izpostavljenosti. Vrednost v vrstici "Postavke sredstev" se mora ujemati s trenutno vrednostjo listinjenih izpostavljenosti (tj. osnovne skupine izpostavljenosti, ki je predmet listinjenja in rezervnih računov v listinjenju).

V stolpec 1 se po posameznih vrsticah vnesejo ločeno postavke sredstev in zunajbilančne postavke, po njihovi knjigovodski vrednosti, pri čemer:

a) postavke sredstev ne upoštevajo oblikovanih oslabitev;

b) zunajbilančne postavke ne upoštevajo oblikovanih rezervacij za prevzete obveznosti;

c) zunajbilančne postavke ne upoštevajo konverzijskih količnikov;

d) postavke sredstev in zunajbilančne postavke ne upoštevajo učinkov kreditnih zavarovanj, razen stvarnih kreditnih zavarovanj v obliki okvirnih pogodb o pobotu (upoštevajo se primerne okvirne pogodbe o pobotu, ki se nanašajo na več izvedenih finančnih instrumentov, izdanih isti SSPE).

V primeru obnavljajočih se izpostavljenosti z možnostjo predčasnega odplačila je potrebno v ustrezni vrstici navesti znesek "udeležba investitorja", ki se izračuna v skladu z 42. členom sklepa o listinjenju.

Stolpci 2 do 4 – Sintetično listinjenje: kreditno zavarovanje listinjene izpostavljenosti

Stolpci 2 do 4 se nanašajo na kreditna zavarovanja v sintetičnem listinjenju, v skladu z opredelitvami oddelka 2.4. sklepa o listinjenju in sklepom o kreditnih zavarovanjih, s katerimi se doseže tranširanje listinjene izpostavljenosti. Stolpce izpolnjuje samo izvorna banka v sintetičnem listinjenju. Vrednost kreditnega zavarovanja ne sme obsegati prilagoditve za neusklajenost zapadlosti.

Stolpca 2 in 3 se nanašata na stvarna in osebna kreditna zavarovanja, ki zmanjšujejo kreditno tveganje ene ali več izpostavljenosti, kot je določeno v odseku/pododdelku 3.1.4.2., 3.1.7., 3.2.2.3., 4.2.2. in 4.2.3. sklepa o kreditnih zavarovanjih.

Stolpec 2 – (-) Stvarna kreditna zavarovanja (Cva)

Vnese se vrednost stvarnega kreditnega zavarovanja (Cva), kot je določeno v poglavju 3. sklepa o kreditnih zavarovanjih. Pri zavarovanju s finančnim premoženjem banka uporablja le razvito metodo za izračun učinkov zavarovanja, zato vnese nestanovitnosti prilagojeno vrednost zavarovanja s finančnim premoženjem, kot je določeno v poglavju 3. in 4. sklepa o kreditnih zavarovanjih in s pododdelkom 2.4.1. sklepa o listinjenju. Kreditni zapisi se v skladu s 45. členom sklepa o kreditnih zavarovanjih obravnavajo kot stvarna kreditna zavarovanja.

Stolpec 3 – (-) Osebna kreditna zavarovanja: Prilagojene vrednosti (G^*)

Vnese se vrednost osebnih kreditnih zavarovanj **(G^*)**, prilagojena za morebitno valutno neusklajenost, izračunana v skladu z oddelkom 3.2. in poglavjem 4. sklepa o kreditnih zavarovanjih.

Stolpec 4 – Vrednost zadržanih ali reodkupljenih kreditnih zavarovanj

Vnese se vrednost stvarnih kreditnih zavarovanj, ki jih izvorna banka kot kupec zavarovanja bodisi zadrži ali jih ponovno odkupi od dajalcev zavarovanj. Učinek nadzorniških prilagoditev, opredeljenih v 70. in 71. členu sklepa o kreditnih zavarovanjih, se pri izračunu vrednosti zadržanih ali reodkupljenih kreditnih zavarovanj ne upošteva.

Stolpec 5 – Pozicije v listinjenju: vrednost skupine osnovne izpostavljenosti pred uporabo konverzijskih količnikov

Stolpec 5 vključuje vrednosti posameznih pozicij v listinjenju brez upoštevanja oblikovanih oslabitev in rezervacij ter brez uporabe konverzijskih količnikov.

Izvorna banka, ki uporablja sintetično listinjenje, ta znesek izračuna kot vsoto stolpcev 1, 2, 3 in 4, pri čemer se upoštevajo negativne vrednosti stolpcev 2 in 3. Vnese se torej znesek izpostavljenosti po upoštevanju prilivov in odlivov zaradi kreditnega zavarovanja, s katerim je bilo doseženo tranširanje.

Pobot je primeren le v primeru pogodb z mnogovrstnimi izvedenimi instrumenti, zagotovljenih isti SSPE, na osnovi primernega sporazuma o pobota.

V primeru obnavljajočih se izpostavljenosti z možnostjo predčasnega odplačila je potrebno v ustrezni vrstici navesti znesek "udeležba investitorja", ki se izračuna v skladu z 42. členom sklepa o listinjenju.

Stolpci 6 do 11 se izpolnjujejo le v primeru pridobitve dodatnega zavarovanja, s katerim ni doseženo tranširanje in le-to ni upoštevano v stolpcih 2 do 4.

Stolpci 6 do 9 – Kreditna zavarovanja z učinkom zamenjave na izpostavljenost

Stolpci 6 do 9 se nanašajo na stvarna in osebna kreditna zavarovanja, kot je določeno v poglavju 3. sklepa o kreditnih zavarovanjih, kjer pride do zmanjšanja kreditnega tveganja na podlagi zamenjave izpostavljenosti, oziroma tako, da se utež tveganja za zavarovani del izpostavljenosti zamenja z utežjo tveganja zavarovanja oziroma dajalca zavarovanja.

Stolpec 6 – Osebna kreditna zavarovanja: Prilagojene vrednosti (G_A)

Vnese se vrednost osebnih kreditnih zavarovanj, prilagojena za morebitno valutno neusklajenost in neusklajenost zapadlosti, izračunana v skladu z oddelkom 3.2. in poglavjem 4. sklepa o kreditnih zavarovanjih.

Stolpec 7 – Stvarna kreditna zavarovanja

Vnese se vrednost stvarnega kreditnega zavarovanja, kot je določeno v poglavju 3. sklepa o kreditnih zavarovanjih. Zavarovanje s finančnim premoženjem se tu ne upošteva, saj je dovoljena le uporaba razvite metode za izračun učinkov zavarovanja s finančnim premoženjem.

Stolpca 8 in 9 – Zamenjava izpostavljenosti zaradi kreditnega zavarovanja

Stolpec 8 – Celotni odlivi

Vnese se zavarovani znesek izpostavljenosti pri tisti vlogi (izvorna banka, investitor ali sponzor), kjer se upošteva kot odliv (prejeto kreditno zavarovanje) in je enak seštevku stolpcev 8 in 9. Isti znesek se v **stolpcu 9 – Celotni prilivi** vnese pri tisti vlogi (izvorna banka, investitor ali sponzor), kjer se upošteva kot priliv (dano kreditno zavarovanje). Možni so tudi odlivi/prilivi iz/v druge kategorije izpostavljenosti (obrazca CR SA in CR IRB).

Stolpec 10 – Vrednost izpostavljenosti po kreditnih zavarovanjih z učinkom zamenjave in pred uporabo konverzijskih količnikov

Vnese se znesek izpostavljenosti po upoštevanju odlivov in prilivov zaradi kreditnega zavarovanja z učinkom zamenjave na izpostavljenost, ki se izračuna tako, da se od zneska izpostavljenosti iz stolpca 5 odštejejo celotni odlivi iz stolpca 8 in prištejejo celotni prilivi iz stolpca 9.

Stolpec 11 – (-) Kreditna zavarovanja, ki učinkujejo na vrednost izpostavljenosti: razvita metoda za zavarovanje s finančnim premoženjem (Cvam)

Upošteva se le vrednost zavarovanja s finančnim premoženjem, izračunana **po razviti metodi za izračun učinkov zavarovanja s finančnim premoženjem**, kot je opredeljeno v odseku 3.1.4.2. in pododdelku 4.2.2. sklepa o kreditnih zavarovanjih.

Pri razviti metodi za izračun učinkov zavarovanja s finančnim premoženjem se pri tržni vrednosti zavarovanja s premoženjem, zaradi upoštevanja nestanovitnosti cen, uporabijo prilagoditve za nestanovitnost, kot je to določeno v 70. do 86. členu sklepa o kreditnih zavarovanjih in s pododdelkom 2.4.1. sklepa o listinjenju.

Stolpec 12 – **Polno prilagojena vrednost izpostavljenosti (E*)** se izračuna kot seštevek stolpcev 10 in 11.

Stolpci 13 do 16 – Razvrstitev polno prilagojenih vrednosti zunajbilančnih postavk (E*) glede na konverzijske količnike

Polno prilagojene vrednosti zunajbilančnih postavk (E*) iz stolpca 12 se razvrstijo v ustrezne stolpce 13 do 16 glede na vrednost konverzijskega količnika, ki se določi na podlagi 13., 30., 31. in 32. člena sklepa o listinjenju.

Stolpec 17 – Vrednost izpostavljenosti

Vnese se vrednost izpostavljenosti po upoštevanju učinkov kreditnih zavarovanj in konverzijskih količnikov.

Pri zunajbilančnih postavkah je vrednost v stolpcu 17 seštevek zmnožkov nominalnih zneskov polno prilagojenih postavk (E*) v stolpcih 13 do 16 z ustreznimi konverzijskimi količniki. Pri postavkah sredstev se v ta stolpec vnese vrednost iz stolpca 12.

Stolpec 18 – (-) Odbitne postavke od kapitala

Vnese se vrednost pozicij v listinjenju, katerim je dodeljena utež tveganja 1250% in jih banka odšteje od kapitala v skladu z 39. členom sklepa o listinjenju, namesto da bi izračunala tveganjem prilagojene zneske izpostavljenosti.

Stolpec 19 – Vrednost izpostavljenosti, ki se ji dodeli utež tveganja

Vnese se seštevek stolpcev 17 in 18.

Stolpci 20 do 34 – Razvrstitev vrednosti izpostavljenosti glede na uteži tveganja

Stolpci 20 do 27 – **Metoda bonitetnih ocen (stopnje kreditne kvalitete od 1 do 11 za dolgoročne izpostavljenosti ali od 1 do 3 za kratkoročne izpostavljenosti)**

Vnesejo se pozicije v listinjenju z bonitetnimi ocenami primerne ECAI v skladu s poglavjem 3. sklepa o listinjenju ali pozicije s povzeto bonitetno oceno v skladu s 25. členom sklepa o listinjenju. Stopnje kreditne kvalitete bo banka dodelila posameznim izpostavljenostim glede na bonitetno oceno primerne ECAI v skladu s Sklepom za priznavanje zunanjih bonitetnih institucij (Uradni list RS, št. 135/06). Izpostavljenost s stopnjo kreditne kvalitete, določeno na podlagi bonitetne ocene primerne ECAI, se vnese v ustrezen stolpec glede na utež tveganja iz 26. člena sklepa o listinjenju.

Stolpec 28 – 1250% (Ocenjena izpostavljenost)

Vnese se pozicija v listinjenju z bonitetno oceno primerne ECAI oziroma povzeto bonitetno oceno, ki se ji dodeli utež tveganja v višini 1250% v skladu s 25. in 26. členom sklepa o listinjenju.

Stolpec 29 – 1250% (Neocenjena izpostavljenost)

Vnese se pozicija brez bonitetne ocene primerne ECAI oziroma brez povzete bonitetne ocene, ki se ji v skladu s 23. členom sklepa o listinjenju dodeli utež 1250%.

Stolpec 30 – Metoda nadzorniške formule

Vnese se vrednost izpostavljenosti pozicij v listinjenju, pri katerih se utež tveganja izračuna na osnovi metode nadzorniške formule, glede na določila 27., 28., 37. in 38. člena sklepa o listinjenju.

Stolpec 31 – Povprečna utež tveganja (%)

V polje se vnese povprečno tehtano utež tveganja celotne listinjene izpostavljenosti, pri kateri se utež tveganja izračuna na osnovi metode nadzorniške formule.

V ta namen mora banka za pozicije v listinjenju, pri katerih obstaja kreditno zavarovanje in pri katerih se uporablja metoda nadzorniške formule, določiti efektivno utež tveganja v skladu s 37. členom sklepa o listinjenju, kadar gre za polno zavarovanje pozicij. Za pozicije v listinjenju z delnim kreditnim zavarovanjem banka, pri metodi nadzorniške formule, uporabi prilagojeni "T" v skladu z 38. členom sklepa o listinjenju.

Stolpec 32 – **Izpostavljenost z utežmi tveganja skupine osnovne izpostavljenosti.**

Uteži tveganja skupine osnovne izpostavljenosti se uporabljajo za poenostavljeno obravnavo okvirnih likvidnostnih kreditov, pri katerih ni mogoče izračunati "Kirb" v skladu s 33. členom sklepa o listinjenju. V primeru obnavljajočih se izpostavljenosti z možnostjo predčasnega odplačila se upoštevajo določila 45. člena sklepa o listinjenju.

Stolpca 33 in 34 – Metoda notranjega ocenjevanja

V **stolpec 33** se vnese vrednost izpostavljenosti tistih pozicij v listinjenju, ki imajo, kot del programa ABCP, posebno obravnavo po pristopu IRB skladno z določili 29. člena sklepa o listinjenju.

V **stolpcu 34 – Povprečna utež tveganja (%)**

Vnese se povprečno tehtano utež tveganja celotne listinjene izpostavljenosti, za katero se uporablja metoda notranjega ocenjevanja po določilih 29. člena sklepa o listinjenju.

Stolpec 35 – (-) Oslabitve in rezervacije, ki zmanjšujejo tveganjem prilagojene zneske izpostavljenosti

Vnese se znesek oslabitev za postavke sredstev in rezervacij za zunajbilančne postavke v skladu z MSRP in 39. členom sklepa o listinjenju. Uporaba prvega odstavka 39. člena tega sklepa pride v poštev le za izvorne banke in v tistih primerih, ko se vrednost pozicije v listinjenju ne odšteje od kapitala.

Stolpec 36 – Tveganjem prilagojeni znesek izpostavljenosti

Banka izračuna tveganjem prilagojeni znesek izpostavljenosti, ki je seštevek zmnožkov posameznih izpostavljenosti iz stolpcev 20 do 34 z ustreznimi utežmi, vendar brez upoštevanja izpostavljenosti, ki se obravnavajo v skladu s 24. in 44. členom sklepa o listinjenju in brez upoštevanja tveganjem prilagojenih zneskov izpostavljenosti, ki se skozi odlive dodelijo drugim kategorijam izpostavljenosti (odliv v druge obrazce). Pri sintetičnih listinjenjih z neusklajeno zapadlostjo med kreditnim zavarovanjem, s katerim je doseženo tranširanje in listinjenimi izpostavljenostmi, se pri izračunu vrednosti v tem stolpcu neusklajenost zapadlosti ne upošteva. Od tveganjem prilagojenega zneska izpostavljenosti se odšteje vrednosti iz stolpca 35 in dobljeni znesek vnese v stolpec 36.

Stolpec 36 bis – Prilagoditev tveganjem prilagojenega zneska izpostavljenosti za neusklajenost zapadlosti

Pri sintetičnih listinjenjih z neusklajeno zapadlostjo med kreditnim zavarovanjem, s katerim je doseženo tranširanje in listinjenimi izpostavljenostmi, se pri izračunu vrednosti neusklajenost zapadlosti upošteva v skladu s formulo iz 8. člena sklepa o listinjenju ter se izračuna kot RW* – RW(SP). Neusklajenost zapadlosti se ne sme upoštevati pri izračunu tveganjem prilagojenih zneskov izpostavljenosti pri tranšah ali delih tranš, ki jim pripada utež 1250%, pri katerih se v ta stolpec vnese vrednost 0. Vrednost RW (SP) ne vključuje le tveganjem prilagojene zneske izpostavljenosti, ki so vključeni v stolpec 36, temveč tudi tiste izpostavljenosti, ki so prešle v druge kategorije izpostavljenosti (odlivi v druge obrazce).

Stolpec 37 – Skupna kapitalska zahteva pred uporabo "cap"

"Cap" predstavlja maksimalno kapitalsko zahtevo za tveganjem prilagojene zneske izpostavljenosti za pozicijo v listinjenju, ki so določeni v skladu s 24. in 44. členom sklepa o listinjenju. Kapitalska zahteva za kreditno tveganje pri listinjenju se izračuna tako, da se znesek iz stolpca 36 pomnoži z 8%.

Stolpec 38 – (-) Memorandumske postavke: kapitalske zahteve, ki ustrezajo odlivom listinjenja po pristopu IRB v druge razrede izpostavljenosti

Stolpec izpolnjuje samo izvorna banka, ki vnese kapitalske zahteve za izpostavljenosti iz stolpca 30, ki zaradi uporabe kreditnih zavarovanj presegajo kapitalske zahteve za osnovne izpostavljenosti, kot če te ne bi bile listinjene ("cap"). Te kapitalske zahteve ustrezajo odlivom kapitalske zahteve za listinjene izpostavljenosti v druge kategorije izpostavljenosti. Pri izračunu te postavke se upoštevajo omejitve iz 24. in 44. člena sklepa o listinjenju.

Stolpec 39 – Skupna kapitalska zahteva po uporabi "cap"

Skupna kapitalska zahteva po upoštevanju omejitev iz 24. in 44. člena sklepa o listinjenju. Stolpec 39 se izračuna kot seštevek vrednosti v stolpcih 37 in 38.

(6) Banka mora poročati o skupni izpostavljenosti iz naslova listinjenja po posameznih stolpcih poročila in v vrsticah razčleniti obseg svoje aktivnosti glede na vloge, ki jih prevzema v listinjenju.

(7) Obrazec CR SEC SA vsebuje 17 vrstic, v katerih je razčlenjena skupna izpostavljenost iz 1. vrstice:

Vrednosti polj v 1. vrstici "Skupna izpostavljenost" morajo biti enake seštevkom skupne izpostavljenosti banke po posameznih vlogah, ki jih prevzema v listinjenju, in sicer kot:

a) izvorna banka

b) investitor

c) sponzor.

Skupna izpostavljenost v listinjenju po posameznih vlogah se nadalje razčleni po:

a) postavkah sredstev, znotraj teh pa po posameznih segmentih kreditnega tveganja glede na vrstni red poplačila (izpolnjujeta izvorna banka in investitor);

b) zunajbilančnih postavkah in izvedenih finančnih instrumentih (izpolnjujejo banke v vseh vlogah);

c) obnavljajočih se izpostavljenostih s predčasnim odplačilom (izpolnjuje le izvorna banka).

Po posameznih vrsticah se ločeno vnesejo postavke sredstev, ki upoštevajo različne segmente kreditnega tveganja. Obrazec predvideva delitev tveganja na 3 glavne segmente kreditnega tveganja, in sicer:

a) najvišja postavka kreditnega tveganja, ki se za namen tega navodila opredeli kot najbolj nadrejena tranša v poslu listinjenja;

b) vmesna postavka kreditnega tveganja, v katero se za namen tega navodila vključijo vse ostale tranše, ki niso vključene v najvišjo tranšo ali tranšo prve izgube;

c) postavka prve izgube, vključuje pozicije v tistih tranšah, ki prevzamejo prvi evro izgube, kot npr.: vračljivi popusti za odkupe, zavarovanja s premoženjem ali osebna jamstva pri odkupljenih denarnih terjatvah; podrejeni krediti; kreditno zavarovanje namenjeno tranšam prve izgube. Če tranša prve izgube ne zagotavlja pomembne kreditne izboljšave naslednji tranši v vrstnem redu listinjenja, je potrebno tudi naslednjo tranšo upoštevati kot postavko prve izgube. Ocenjevanje kreditnih izboljšav, ki jih zagotavljajo različne tranše, se nadaljuje, dokler se ne doseže pomembne kreditne izboljšave, zagotovljene s strani postavke prve izgube.

Zunajbilančne postavke vključujejo nečrpan znesek izpostavljenosti, ki ga mora izvorna banka zagotoviti pri likvidnostnih in drugih kreditih, avansiranju serviserjev ter kreditih v primeru splošne tržne motnje, kadar sestavlja posel listinjenja. Pri izvedenih finančnih instrumentih se upoštevajo navedbe drugega odstavka 13. člena sklepa o listinjenju.

Pri obnavljajočih se izpostavljenostih s predčasnim odplačilom se upoštevajo dodatne kapitalske zahteve v skladu s poglavjem 5. sklepa o listinjenju. To vrstico izpolnjujejo le izvorne banke, ki navedejo nominalno vrednost "udeležbe investitorja".

13. člen

2.4.4. *Povezava obrazca CR SEC IRB z obrazcem CA*

Polje v 1. vrstici "Skupna izpostavljenost" in 39. stolpcu "Skupna kapitalska zahteva po uporabi cap" obrazca CR SEC IRB predstavlja skupno kapitalsko zahtevo za posamezno vrsto listinjene izpostavljenosti (ločeno za tradicionalno in sintetično). Skupna kapitalska zahteva se vnese v vrstico **2.1.2.4. Pozicije listinjenja po pristopu IRB** v obrazcu CA.

14. člen

2.4.5. *Navodilo za izpolnjevanje obrazca Podrobne informacije o listinjenjih pri izvornih osebah in sponzorjih (v nadaljevanju: CR SEC Details)*

(1) Izvorna banka in sponzor sta dolžna poleg poročil v obliki obrazcev CR SEC SA ter CR SEC IRB predložiti podrobno poročilo o sklenjenih poslih listinjenja. Podrobne informacije v obrazcu CR SEC Details morajo biti združljive s tistimi, o katerih banka poroča v obrazcih CR SEC SA ter CR SEC IRB, v sklopih: "Izvorna banka: skupna izpostavljenost" in "Sponzor: skupna izpostavljenost".

(2) V polje "Imenovane ECAI" banka vnese nazive vseh primernih ECAI, ki jih je v skladu z 10. členom sklepa o listinjenju imenovala banka.

(3) Postavke, označene z (-), banka vnese z negativnim predznakom.

(4) Obrazec CR SEC Details vsebuje 29 stolpcev, v katere se vnesejo posamezne pozicije v listinjenju in katerih vsebina je naslednja:

Stolpec 1 – Interna evidenčna številka

Vnese se interna evidenčna številka posameznega posla listinjenja v banki.

Stolpec 2 – Oznaka listinjenja

Vnese se oznaka listinjenja, po kateri je razpoznavna na trgu.

Stolpec 3 – Vrsta listinjenja: (tradicionalno/sintetično)

Banka označi tradicionalna listinjenja s T in sintetična listinjenja s S**,** v skladu z opredelitvami pojmov v 2. členu sklepa o listinjenju.

Stolpec 4 – Vloga kreditne institucije: (sponzor / izvorna banka)

Banka označi listinjenja, pri katerih je prevzela vlogo izvorne banke z O, listinjenja, pri katerih je prevzela vlogo sponzorja pa s S, v skladu z opredelitvami pojmov v 2. členu sklepa o listinjenju.

Stolpca 5 in 6 se nanašata na **pozicije v listinjenju, ki niso del programa ABCP.**

Stolpec 5 – Datum začetka listinjenja

Datum začetka listinjenja je enak datumu zapiranja skupine osnovne izpostavljenosti, kar pomeni, da se opravi prenos kreditnega tveganja (pri sintetičnem listinjenju) oziroma prenos kreditnega tveganja in skupine osnovne izpostavljenosti (pri tradicionalnem listinjenju) na tretje osebe, pri čemer se listinjenja, ki so del programa ABCP, izvzamejo iz tega stolpca.

Stolpec 6 – Skupna vrednost skupine osnovne izpostavljenosti na datum začetka listinjenja

Vnese se vrednost skupine osnovne izpostavljenosti posameznega listinjenja na dan prenosa izpostavljenosti/tveganja na tretje osebe, pri čemer se listinjenja, ki so del programa ABCP, izvzamejo iz tega stolpca. V primeru, da obstaja več prodajalcev skupine osnovne izpostavljenosti v vlogi izvornih bank in/ali sponzorjev v okviru istega listinjenja, se navede le vrednost posla listinjenja, ki se nanaša na banko, ki poroča.

Stolpci 7 do 14 se nanašajo na **skupine osnovne izpostavljenosti** in dajejo podrobne informacije o izpostavljenosti iz stolpca 1 v obrazcu CR SEC SA in CR SEC IRB. V primeru, da obstaja več prodajalcev skupine osnovne izpostavljenosti v vlogi izvornih bank in/ali sponzorjev v okviru istega listinjenja, se navede le vrednost posla listinjenja, ki se nanaša na banko, ki poroča.

Stolpec 7 – Skupna vrednost skupine osnovne izpostavljenosti

Vnese se vrednost skupine osnovne izpostavljenosti posameznega listinjenja na dan prenosa izpostavljenosti/tveganja na tretje osebe, pri čemer se vključijo tudi listinjenja, ki so del programa ABCP. Stolpec 7 je podrobna razčlenitev zneska izpostavljenosti v stolpcu 1 v obrazcih CR SEC SA in CR SEC IRB po posameznih poslih listinjenja. Vsota stolpca 7 je enaka vsoti v stolpcu 1 v obrazcih CR SEC SA oziroma CR SEC IRB v vrstici, ki ustreza banki v vlogi sponzorja in/ali v vlogi izvorne banke.

Stolpec 8 – Delež kreditne institucije (%)

V primeru, da obstaja več prodajalcev skupine osnovne izpostavljenosti v vlogi izvornih bank in/ali sponzorjev v okviru istega listinjenja, izvorna banka in/ali sponzor navede le svoj delež skupine osnovne izpostavljenosti.

Stolpec 9 – Vrsta

Banka mora izbirati med naslednjimi oznakami vrste skupine osnovne izpostavljenosti:

1 – hipoteke na stanovanjskih nepremičninah

2 – hipoteke na poslovnih nepremičninah

3 – terjatve iz naslova kreditnih kartic

4 – terjatve iz naslova lizinga

5 – krediti podjetjem (vključujoč SME, ki se obravnavajo kot podjetja v skladu z 89. členom sklepa o pristopu IRB)

6 – potrošniški krediti

7 – trgovske terjatve

8 – listinjenja (v primeru poslov relistinjenja v skladu s sklepom o listinjenju)

9 – ostale terjatve.

V primeru, da je skupina osnovne izpostavljenosti sestavljena iz več vrst premoženja, se vpiše oznaka vrste premoženja, ki tvori največji delež skupine osnovne izpostavljenosti.

Stolpec 10 – Uporabljen pristop (SA/IRB/mešani)

Banka vnese oznako SA, če uporablja standardizirani pristop; IRB, če uporablja pristop IRB; M, če uporablja oba pristopa pri obravnavi listinjene izpostavljenosti.

Stolpec 11 – Število izpostavljenosti

Opredeli se število osnovnih izpostavljenosti (N) v skupini osnovne izpostavljenosti, v skladu s 26. do 28. členom sklepa o listinjenju. Stolpec izpolnijo le tiste banke, ki uporabljajo pristop IRB za listinjene izpostavljenosti. Banka mora izbirati med naslednjimi oznakami intervala:

(a) N<6

(b) 6<=N<=34

(c) 34<=N<=100

(d) 100<=N<=1000

(e) N>1000.

Stolpec 12 – ELGD %

Izpolnjujejo le banke, ki uporabljajo metodo nadzorniške formule v skladu s 27. in 28. člena sklepa o listinjenju (pristop IRB).

Stolpec 13 – (-) Oslabitve in rezervacije

Razčlenitev stolpca 6 v CR SEC SA ali stolpca 35 v CR SEC IRB po posameznih listinjenjih.

Stolpec 14 – Kapitalske zahteve pred listinjenjem %

Vnesejo se kapitalske zahteve za listinjene izpostavljenosti, kakor da te ne bi bile listinjene, v skladu s 15. ali 24. ali 44. členom sklepa o listinjenju, in sicer v % od skupne vrednosti skupine osnovne izpostavljenosti iz stolpca 7.

Stolpec 15 – Sestava listinjenja: postavka prve izgube

Vnese se tisti del Skupne vrednosti skupine osnovne izpostavljenosti iz stolpca 7, ki se nanaša na postavko prve izgube pri izvorni banki in/ali sponzorju v obrazcih CR SEC SA in CR SEC IRB po posameznih listinjenjih.

Stolpci 16 do 26 se nanašajo na **pozicije v listinjenju pred uporabo konverzijskih količnikov** in so razčlenitev stolpca 5 v obrazcih CR SEC SA in CR SEC IRB po posameznih listinjenjih.

Stolpci 16 do 21 se nanašajo na postavke sredstev in so razčlenitev obrazcev CR SEC SA in CR SEC IRB po posameznih listinjenjih.

Stolpci 22 do 24 se nanašajo na zunajbilančne postavke in so razčlenitev obrazcev CR SEC SA in CR SEC IRB po posameznih listinjenjih.

Stolpec 22 – Neposredni kreditni nadomestki

Vnese se vrednost postavke osebnih jamstev, ki imajo značilnosti kreditnih nadomestkov v skladu s prilogo II. sklepa o standardiziranem pristopu.

Stolpec 23 – Primerni likvidnostni kredit

Vnese se vrednost postavke v skladu z opredelitvijo v 18. členu sklepa o listinjenju.

Stolpec 24 – Drugo

Stolpec obsega vse druge zunajbilančne postavke in izvedene finančne instrumente, ki niso vključeni v stolpca 22 in 23.

Stolpca 25 do 26 se nanašata na postavke, ki jih je potrebno poročati v skladu s poglavjem 5. sklepa o listinjenju.

Stolpec 25 – Predčasno odplačilo: kontrolirano (DA/NE)

Poroča se skladno s pogoji drugega odstavka 45. člena sklepa o listinjenju.

Stolpec 26 – Predčasno odplačilo: uporabljen konverzijski količnik

Razčlenitev obrazcev CR SEC SA (stolpci 15 do 18) in CR SEC IRB (stolpci 13 do 16) po posameznih listinjenjih.

Stolpec 27 – (-) Vrednost izpostavljenosti kot odbitne postavke kapitala

Razčlenitev obrazcev CR SEC SA (stolpec 20) in CR SEC IRB (stolpec 18) po posameznih listinjenjih.

Stolpec 28 – Skupna kapitalska zahteva pred uporabo "cap"

Razčlenitev obrazcev CR SEC SA (stolpec 31) in CR SEC IRB (stolpec 37) po posameznih listinjenjih.

Stolpec 29 – Skupna kapitalska zahteva po uporabi "cap"

Razčlenitev obrazcev CR SEC SA (stolpec 33) in CR SEC IRB (stolpec 39) po posameznih listinjenjih.

2.5. **Poročilo o kapitalski zahtevi za tržna tveganja**

15. člen

Banka v obrazcih ne izpolnjuje polj označenih s sivo barvo. Postavke označene z (-) banka vnese z negativnim predznakom.

16. člen

2.5.1. *Navodilo za izpolnjevanje obrazca Izračun kapitalske zahteve za pozicijsko tveganje dolžniških finančnih instrumentov po standardiziranem pristopu (v nadaljevanju: MKR SA TDI)*

(1) Obrazec MKR SA TDI vsebuje podatke o pozicijah in kapitalski zahtevi za pozicijsko tveganje (splošno in posebno) dolžniških finančnih instrumentov, vključenih v trgovalno knjigo. Kapitalska zahteva se izračuna po standardiziranem pristopu, v skladu s 15. do 42. členom sklepa o tržnih tveganjih.

(2) Banka v obrazec vnese pozicije dolžniških finančnih instrumentov, ki izhajajo iz trgovalne knjige, in sicer za vsako valuto posebej. Banka oznako valute, na katero se nanašajo pozicije v obrazcu, vnese v polje **"Valuta"** v skladu s 27. členom sklepa o tržnih tveganjih. Izračunane kapitalske zahteve po posameznih valutah se morajo za potrebe poročanja sešteti.

(3) Zneski poročanja po posameznih valutah se v obrazec vnesejo v valuti poročanja.

(4) V vrsticah obrazca MKR SA TDI so upoštevana različna tveganja in metodologije izračunov kapitalske zahteve, in sicer:

1. Splošno pozicijsko tveganje: pristop, ki temelji na zapadlosti,
2. Splošno pozicijsko tveganje: pristop, ki temelji na trajanju,
3. Posebno pozicijsko tveganje,
4. Posebni pristop za pozicijsko tveganje za pozicije v enotah premoženja CIU,
5. Pristop, ki temelji na kritju za terminske pogodbe in opcije, s katerimi se trguje na priznanih borzah,
6. Pristop, ki temelji na kritju za terminske pogodbe in opcije, s katerimi se trguje na prostem trgu (OTC),
7. Druga ne-delta tveganja (gama in vega) povezana z opcijami.

(5) Obrazec MKR SA TDI vsebuje 9 stolpcev, katerih vsebina je naslednja:

Stolpca 1 in 2 – Posamezna pozicija (Dolga, Kratka)

Stolpec 1 (Dolga pozicija) in stolpec 2 (Kratka pozicija) se nanašata na drugi odstavek 17. člena sklepa o tržnih tveganjih.

Banka v stolpca 1 in 2 vnese bruto pozicije, brez upoštevanja učinka pobota med instrumenti/pogodbami in brez pozicij, ki izhajajo iz izvedbe prve prodaje finančnih instrumentov z obveznostjo odkupa tretje osebe/stranke iz točke (a) 38. člena sklepa o tržnih tveganjih. Banka razvrsti pozicije v vrsticah od 1.1 do 1.3 glede na preostalo zapadlost pri dolžniških finančnih instrumentih s fiksno obrestno mero in na podlagi obdobja do naslednje določitve obrestne mere pri dolžniških finančnih instrumentih s spremenljivo obrestno mero. Pri razvrščanju mora banka poleg zapadlosti oziroma ponovne določitve obrestne mere upoštevati tudi kuponsko obrestno mero.

Stolpec 3 – (-) Učinek zmanjšanja pozicije, ki izhaja iz prve prodaje dolžniških finančnih instrumentov z obveznostjo odkupa

Stolpec 3 se nanaša na točki (b) in (c) 38. člena sklepa o tržnih tveganjih, kjer so določeni redukcijski faktorji. Učinek zmanjšanja se izračuna kot razlika med neto pozicijo, ki izhaja iz prve prodaje dolžnikih finančnih instrumentov, in zmanjšano pozicijo, z upoštevanimi redukcijskimi faktorji.

Vrednost učinka zmanjšanja se vnese z negativnim predznakom. Učinek zmanjšanja je odvisen od števila delovnih dni po izvedbi prve prodaje.

Stolpca 4 in 5 – Neto pozicija (Dolga, Kratka)

Stolpec 4 (Neto dolga pozicija) in stolpec 5 (Neto kratka pozicija) se nanašata na neto (dolgo ali kratko) pozicijo, ki izhaja iz prvega odstavka 15. člena sklepa o tržnih tveganjih. Neto pozicija je presežna vrednost dolgih (kratkih) pozicij banke nad njenimi kratkimi (dolgimi) pozicijami v istovrstnih finančnih instrumentih.

Banka vnese vrednost neto oziroma izravnane pozicije znotraj vsakega razreda zapadlosti.

Stolpca 6 in 7 – Zmanjšanje zaradi pozicij trgovalne knjige, ki so varovane s kreditnimi izvedenimi finančnimi instrumenti (Do neto dolge pozicije, Do neto kratke pozicije)

Stolpec 6 (Do neto dolge pozicije) in stolpec 7 (Do neto kratke pozicije) se nanašata na določbe 39. člena sklepa o tržnih tveganjih. Zmanjšanje neto pozicije (dolge ali kratke) je posledica odštevanja pozicij, ki so predmet kapitalske zahteve za posebno tveganje, in so varovane s kreditnimi izvedenimi finančnimi instrumenti. Znižanje neto pozicije (dolge ali kratke) je možno le do neto dolge oziroma neto kratke pozicije iz vrstice "Dolžniški finančni instrumenti iz trgovalne knjige".

Stolpec 8 – Pozicije, ki so predmet kapitalske zahteve

Stolpec 8 se nanaša na neto pozicije, ki so predmet kapitalske zahteve in so izračunane po pristopih iz vrstic 1 do 7 tega obrazca. Skupna neto pozicija se izračuna kot seštevek neto pozicij iz vrstic 1 do 7 tega obrazca v vrstici "Dolžniški finančni instrumenti v trgovalni knjigi".

Stolpec 9 – Kapitalska zahteva

Stolpec 9 vsebuje kapitalske zahteve, izračunane kot zmnožek uteži iz stolpca "Utež" in neto pozicij, ki so predmet kapitalske zahteve iz stolpca 8. Skupna kapitalska zahteva je seštevek kapitalskih zahtev iz vrstic 1do 7 tega obrazca in se vnese v vrstico "Dolžniški finančni instrumenti v trgovalni knjigi".

(6) Obrazec MKR SA TDI vsebuje vrstice, katerih vsebina je naslednja:

DOLŽNIŠKI FINANČNI INSTRUMENTI V TRGOVALNI KNJIGI

1 – SPLOŠNO POZICIJSKO TVEGANJE: PRISTOP, KI TEMELJI NA ZAPADLOSTI

Vrstica "Splošno pozicijsko tveganje; pristop, ki temelji na zapadlosti" vsebuje pozicije dolžniških finančnih instrumentov izračunane na podlagi pristopa, ki temelji na zapadlosti, v skladu s prvim do osmim odstavkom 32. člena sklepa o tržnih tveganjih.

1.1 do 1.3 – SKUPINA RAZREDOV ZAPADLOSTI 1, 2 in 3

Vrstica "Skupina razredov zapadlosti" se nanaša na Tabelo 2 četrtega odstavka 32. člena sklepa o tržnih tveganjih. Banka pozicije po posameznih razredih zapadlosti vnese v stolpce od 1 do 5 tega obrazca.

1.a do 1.g – IZRAVNANE TEHTANE POZICIJE OZIROMA PREOSTALE NEIZRAVNANE POZICIJE

Vrstice 1.a do 1.g se nanašajo na tretji do deveti odstavek 32. člena sklepa o tržnih tveganjih in vključujejo:

– izravnane tehtane pozicije pri vseh razredih zapadlosti – vsota A iz obrazca "MKR SA TDI-a";

– izravnane tehtane pozicije iz skupin razredov zapadlosti: 1 – izravnana pozicija B iz obrazca MKR SA TDI-a, 2 – izravnana pozicija C iz obrazca MKR SA TDI-a in 3 – izravnana pozicija D iz obrazca MKR SA TDI-a;

– izravnane tehtane pozicije med skupinama razredov zapadlosti: 1 in 2 – izravnana pozicija E iz obrazca MKR SA TDI-a, 2 in 3 – izravnana pozicija F iz obrazca MKR SA TDI-a ter 1 in 3 – izravnana pozicija H iz obrazca MKR SA TDI-a;

– preostale neizravnane pozicije – preostale neizravnane pozicije G iz obrazca "MKR SA TDI-a".

Banka zgoraj naštete pozicije iz vrstic od 1.a do 1.g (pozicije od A do G iz obrazca MKR SA TDI-a) vnese v stolpec 8 obrazca MKR SA TDI. V te iste vrstice stolpca 9 banka vnese z ustreznimi utežmi iz stolpca "Utež" pomnožene neto pozicije, ki so predmet kapitalske zahteve, iz stolpca 8.

2 – SPLOŠNO POZICIJSKO TVEGANJE: PRISTOP, KI TEMELJI NA TRAJANJU

Vrstica "Splošno pozicijsko tveganje; pristop, ki temelji na trajanju" vsebuje pozicije dolžniških finančnih instrumentov, ki so izračunane na podlagi pristopa, ki temelji na trajanju, v skladu s prvim do petim odstavkom 33. člena sklepa o tržnih tveganjih.

2.1 do 2.3 – SKUPINA 1, 2 in 3

Vrstica "Skupina" se nanaša na Tabelo 3 tretjega odstavka 33. člena sklepa o tržnih tveganjih. Banka v posamezne skupine (v stolpce od 1 do 5 tega obrazca) vnese pozicije glede na Tabelo 3 in izračunano modificirano trajanje posamezne pozicije.

2.a do 2.d – IZRAVNANE POZICIJE, TEHTANE S TRAJANJEM OZIROMA PREOSTALE NEIZRAVNANE POZICIJE

Vrstice 2.a do 2.d se nanašajo na drugi do šesti odstavek 33. člena sklepa o tržnih tveganjih in vključujejo:

– izravnane pozicije, tehtane s trajanjem, za vse skupine razredov zapadlosti – vsota A iz obrazca MKR SA TDI-b;

– izravnane pozicije, tehtane s trajanjem, med skupinama razredov zapadlosti: 1 in 2 – izravnana pozicija B iz obrazca MKR SA TDI-b, 2 in 3 – izravnana pozicija C iz obrazca MKR SA TDI-b ter 1 in 3 – izravnana pozicija D iz obrazca MKR SA TDI-b;

– preostale neizravnane pozicije, tehtane s trajanjem – preostanek neizravnanih pozicij E iz obrazca MKR SA TDI-b.

Banka zgoraj naštete tehtane pozicije iz vrstic od 2.a do 2.d (pozicije od A do E iz obrazca MKR SA TDI-b) vnese v stolpec 8 obrazca MKR SA TDI. V te iste vrstice stolpca 9 banka vnese z ustreznimi utežmi iz stolpca "Utež" pomnožene neto pozicije, ki so predmet kapitalske zahteve, iz stolpca 8.

3 – POSEBNO POZICIJSKO TVEGANJE

Vrstica "Posebno pozicijsko tveganje" vsebuje pozicije dolžniških finančnih instrumentov, ki so predmet izračuna posebnega pozicijskega tveganja v skladu z 28., 29. in 30. členom sklepa o tržnih tveganjih. Posamezne kategorije dolžniških finančnih instrumentov in pripadajoče uteži so predstavljene v Tabeli 1 28. člena sklepa o tržnih tveganjih. Banka v posamezne vrstice (od 3.1 do 3.5), ki so predstavljene v nadaljevanju, vnese pozicije stolpcev od 1 do 9 tega obrazca. V vrstico 3 banka vnese seštevke po posameznih stolpcih iz vrstic od 3.1 do 3.5.

3.1 – DOLŽNIŠKI FINANČNI INSTRUMENTI PRVE KATEGORIJE

Vrstica "Dolžniški finančni instrumenti prve kategorije" se nanaša na Tabelo 1 prvega odstavka 28. člena ter prvi in drugi odstavek 29. člena ali četrti odstavek 29. člena sklepa o tržnih tveganjih. Banka vnese pozicije dolžniških finančnih instrumentov, katerih izdajatelj spada v prvo kategorijo Tabele 1.

3.2 – DOLŽNIŠKI FINANČNI INSTRUMENTI DRUGE KATEGORIJE

Vrstica "Dolžniški finančni instrumenti druge kategorije" se nanaša na Tabelo 1 prvega odstavka 28. člena ter prvi in drugi odstavek 29. člena sklepa o tržnih tveganjih. Banka vnese pozicije dolžniških finančnih instrumentov, katerih izdajatelj spada v drugo kategorijo Tabele 1.

Banka mora pozicije v tej kategoriji razvrstiti v ustrezen razred v vrsticah od 3.2.a do 3.2.c glede na preostalo zapadlost pozicije.

3.3 – DOLŽNIŠKI FINANČNI INSTRUMENTI TRETJE KATEGORIJE

Vrstica "Dolžniški finančni instrumenti tretje kategorije" se nanaša na Tabelo 1 prvega odstavka 28. člena ter prvi in drugi odstavek 29. člena sklepa o tržnih tveganjih. Banka vnese pozicije dolžniških finančnih instrumentov, katerih izdajatelj spada v tretjo kategorijo Tabele 1.

3.4 – DOLŽNIŠKI FINANČNI INSTRUMENTI ČETRTE KATEGORIJE

Vrstica "Dolžniški finančni instrumenti četrte kategorije" se nanaša na Tabelo 1 prvega odstavka 28. člena ter prvi in drugi odstavek 29. člena sklepa o tržnih tveganjih. Banka vnese pozicije dolžniških finančnih instrumentov, katerih izdajatelj spada v četrto kategorijo Tabele 1.

3.5 – LISTINJENE IZPOSTAVLJENOSTI

Vrstica "Listinjene izpostavljenosti" se nanaša na prvi odstavek 28. člena in tretji odstavek 29. člena sklepa o tržnih tveganjih. V to vrstico banka vnese listinjene izpostavljenosti, višino kapitalske zahteve iz stolpca 9 pa banka vnese v skladu s tretjim odstavkom 29. člena sklepa o tržnih tveganjih.

4 – PRISTOP ZA POZICIJSKO TVEGANJE ZA POZICIJE V CIU

Vrstica "Pristop za pozicijsko tveganje za pozicije v CIU" vsebuje pozicije v CIU, ki se izračunajo na podlagi 40. do 42. člena sklepa o tržnih tveganjih. Posebne metode se upoštevajo, kadar pozicije v CIU ali v osnovnih instrumentih niso izračunane na podlagi notranjih modelov v skladu z 81. do 92. členom sklepa o tržnih tveganjih. Banka v to vrstico vnese pozicije v CIU po posameznih stolpcih od 1 do 5 ter stolpcih 8 in 9 tega obrazca.

5 – PRISTOP, KI TEMELJI NA KRITJU ZA TERMINSKE POGODBE IN OPCIJE, S KATERIMI SE TRGUJE NA PRIZNANIH BORZAH

Vrstica "Pristop, ki temelji na kritju za terminske pogodbe in opcije, s katerimi s trguje na priznanih borzah" se nanaša na 17. in 18. člen sklepa o tržnih tveganjih. Banka v to vrstico razporedi pozicije v višini kritja, ki ga za terminske pogodbe in opcije zahtevajo priznane borze, na katerih se z njimi trguje, in sicer v stolpce od 1 do 5 ter stolpca 8 in 9 tega obrazca. V to vrstico banka vnese zneske, če pozicij iz teh pogodb ne razstavlja, ampak za kapitalsko zahtevo uporablja kritje, ki ga zahteva zadevna borza, in kot ga določa sedmi odstavek 17. člena in peti odstavek 18. člena sklepa o tržnih tveganjih.

6 – PRISTOP, KI TEMELJI NA KRITJU ZA TERMINSKE POGODBE IN OPCIJE, S KATERIMI SE TRGUJE NA PROSTEM TRGU (OTC)

Vrstica "Pristop, ki temelji na kritju za terminske pogodbe in opcije, s katerimi s trguje na prostem trgu" se nanaša na 17. in 18. člen sklepa o tržnih tveganjih. Banka v to vrstico razporedi pozicije v višini kritja, ki ga za terminske pogodbe in opcije zahtevajo priznane klirinške hiše, preko katerih se poravnava izvrši, in sicer v stolpce od 1 do 5 ter stolpca 8 in 9 tega obrazca. V to vrstico banka vnese zneske, če pozicij iz teh pogodb ne razstavlja, ampak za kapitalsko zahtevo uporablja kritje, ki ga zahteva zadevna klirinška hiša, in kot ga določa osmi odstavek 17. člena ter šesti odstavek 18. člena sklepa o tržnih tveganjih.

7 – DRUGA NE-DELTA TVEGANJA (GAMA IN VEGA) POVEZANA Z OPCIJAMI

Vrstica "Druga ne-delta tveganja (gama in vega) povezana z opcijami" se nanaša na četrti odstavek 18. člena sklepa o tržnih tveganjih. Banka mora izračunati kapitalsko zahtevo tudi za druga tveganja (gama in vega), povezana z opcijami, ki jo vnese v stolpec 9 obrazca MKR SA TDI. Ta dodatna kapitalska zahteva se lahko izračunava na podlagi različnih metod.

17. člen

2.5.2. *Navodilo za izpolnjevanje obrazca Izračun kapitalske zahteve za splošno tveganje pri dolžniških finančnih instrumentih – pristop, ki temelji na zapadlosti (v nadaljevanju: MKR SA TDI-a)*

(1) Obrazec MKR SA TDI-a se nanaša na vrstice od 1.a do 1.g obrazca MKR SA TDI in služi za izračun tehtanih pozicij – izravnavanje po razredih in skupinah ter izračun kapitalske zahteve.

(2) Banka mora od stolpca 8 naprej tehtane pozicije izkazovati s pravilnim predznakom (dolge s "+" in kratke z "-").

(3) Ko izravnane in na koncu izravnave preostale neizravnane tehtane pozicije banka sešteje za potrebe nadaljnjega izračuna kapitalske zahteve (oznake od A do H), mora te zneske tehtanih pozicij upoštevati v absolutnem znesku.

(4) Banka izpolni obrazec MKR SA TDI-a za vsako valuto posebej.

(5) Na vsakem obrazcu MKR SA TDI-a banka izračuna tudi "Skupno kapitalsko zahtevo" po enačbi, ki je navedena na samem obrazcu.

(6) Obrazec MKR SA TDI-a vsebuje 13 stolpcev, katerih vsebina je naslednja:

Stolpec 1 – Skupina

Stolpec "Skupina" vsebuje oznake skupin zapadlosti iz obrazca MKR SA TDI, in sicer:

Oznaka 1 se navezuje na vrstico 1.1 Skupina razredov zapadlosti 1 iz obrazca MKR SA TDI,

Oznaka 2 se navezuje na vrstico 1.2 Skupina razredov zapadlosti 2 iz obrazca MKR SA TDI,

Oznaka 3 se navezuje na vrstico 1.3 Skupina razredov zapadlosti 3 iz obrazca MKR SA TDI.

Stolpec 2 – Razred

Stolpec "Razred" vsebuje oznake razredov zapadlosti iz obrazca MKR SA TDI z oznakami od x1 do x15.

Stolpca 3 in 4 – Posamezna neto pozicija (Dolga, Kratka)

V stolpec 3 (Dolga neto pozicija) in stolpec 4 (Kratka neto pozicija) banka smiselno vnese neto pozicije iz stolpcev 4 in 5 obrazca MKR SA TDI, in sicer iz vrstic od 1.1 do 1.3.

Stolpec 5 – Utež

Stolpec "Utež" vsebuje pripadajoče uteži za izračun tehtanih (neto) pozicij po posameznih razredih.

Stolpca 6 in 7 – Tehtana neto pozicija (Dolga, Kratka)

V stolpec 6 (Dolga tehtana neto pozicija) banka vnese zmnožek pozicije iz stolpca 3 in ustrezne uteži iz stolpca 5 in v stolpec 7 (Kratka tehtana neto pozicija) banka vnese zmnožek pozicije iz stolpca 4 in ustrezne uteži iz stolpca 5. Na ta način banka izračuna tehtane pozicije.

Stolpca 8 in 9 – Po razredih (Izravnano, Neizravnano)

Banka po posameznih razredih zapadlosti opravi izravnavo med dolgimi in kratkimi tehtanimi pozicijami iz posameznega razreda (stolpca 6 in 7). Izravnana tehtana pozicija je manjša izmed absolutne dolge oziroma kratke tehtane pozicije v razredu zapadlosti in jo banka vnese v stolpec 8 – Izravnano, medtem ko neizravnano tehtano pozicijo, ki je razlika med večjo tehtano pozicijo in absolutno vrednostjo izravnane pozicije, banka vnese v stolpec 9 – Neizravnano. Banka izravnane tehtane pozicije iz posameznih razredov zapadlosti sešteje pod oznako **A** tega obrazca.

Znesek te izravnave (oznaka A) banka vnese v vrstico 1.a in stolpec 8 obrazca MKR SA TDI.

Stolpca 10 in 11 – Po skupinah (Izravnano, Neizravnano)

Banka nadalje opravi izravnave neizravnanih tehtanih pozicij, ki so ostale neizravnane po izravnani v razredih zapadlosti, znotraj posamezne skupine. Banka posebej sešteje dolge in posebej kratke tehtane pozicije in opravi izravnavo v skupini. Izravnano tehtano pozicijo skupine banka vnese v stolpec 10 – Izravnano ter neizravnano tehtano pozicijo skupine v stolpec 11 – Neizravnano. V skupini 1 je izravnana pozicija označena z oznako **B**, v skupini 2 je izravnana pozicija označena z oznako **C** in v skupini 3 je izravnana pozicija označena z oznako **D**.

Znesek izravnave pod oznako B banka vnese v vrstico 1.b, znesek izravnave pod oznako C v vrstico 1.c in znesek izravnave pod oznako D v vrstico 1.d stolpca 8 obrazca MKR SA TDI.

Stolpca 12 in 13 – Med skupinami: Izravnano

Banka lahko opravi izravnave neizravnanih tehtanih pozicij tudi med posameznimi skupinami. Najprej izravna neto pozicije med skupino 1 (B) in skupino 2 (C) in dobi izravnano tehtano pozicijo skupin 1 in 2 (oznaka **E** v stolpcu 12), ostanek te izravnave, ki predstavlja neizravnano pozicijo, banka izravna z neizravnano tehtano pozicijo skupine 3 in dobi izravnano pozicijo med skupinama 2 in 3 (oznaka **F** v stolpcu 12). Neizravnano tehtano pozicijo iz te izravnane lahko banka izravna z neizravnano pozicijo iz skupine 1 (oznaka **H** v stolpcu 13), če ni še bilo izravnave med skupino 1 in 2. Ostanek po zadnji izravnavi in neizravnane pozicije iz skupin (če ni bilo izravnave med skupinami) iz stolpca 11 predstavlja preostalo neizravnano tehtano pozicijo (oznaka **G**). Banka lahko najprej začne izravnavati tehtane pozicije med skupino 3 in skupino 2.

Znesek izravnave pod oznako E banka vnese v vrstico 1.e1, znesek izravnave pod oznako F v vrstico 1.e2 in znesek izravnave pod oznako H v vrstico 1.f stolpca 8 obrazca MKR SA TDI. Preostalo neizravnano pozicijo G banka vnese v vrstico 1.g in stolpec 8 obrazca MKR SA TDI.

18. člen

2.5.3. *Navodilo za izpolnjevanje obrazca Izračun kapitalske zahteve za splošno tveganje pri dolžniških finančnih instrumentih – pristop, ki temelji na trajanju (v nadaljevanju: MKR SA TDI-b)*

(1) Obrazec MKR SA TDI-b se nanaša na vrstice od 2.a do 2.d obrazca MKR SA TDI in služi za izračun tehtanih pozicij – izravnavanje po razredih in skupinah ter izračun kapitalske zahteve.

(2) Banka mora od stolpca 8 naprej tehtane pozicije izkazovati s pravilnim predznakom (dolge s "+" in kratke z "-").

(3) Ko izravnane in na koncu izravnave neizravnane tehtne pozicije banka sešteje za potrebe nadaljnjega izračuna kapitalske zahteve (oznake od A do E), mora te zneske tehtanih pozicij upoštevati v absolutnem znesku.

(4) Banka izpolni obrazec MKR SA TDI-b za vsako valuto posebej.

(5) Na vsakem obrazcu MKR SA TDI-b banka izračuna tudi "Skupno kapitalsko zahtevo" po enačbi, ki je navedena na samem obrazcu.

(6) Obrazec MKR SA TDI-b vsebuje 11 stolpcev, katerih vsebina je naslednja:

Stolpec 1 – Skupina

Stolpec "Skupina" vsebuje oznake skupin zapadlosti iz obrazca MKR SA TD, in sicer:

Oznaka 1 se navezuje na vrstico 2.1 Skupina 1 iz obrazca MKR SA TDI,

Oznaka 2 se navezuje na vrstico 2.2 Skupina 2 iz obrazca MKR SA TDI,

Oznaka 3 se navezuje na vrstico 2.3 Skupina 3 iz obrazca MKR SA TDI.

Stolpca 2 in 3 – Posamezna neto pozicija (Dolga, Kratka)

V stolpec 2 (Dolga neto pozicija) in stolpec 3 (Kratka neto pozicija) banka smiselno vnese neto pozicije iz stolpcev 4 in 5 obrazca MKR SA TDI, in sicer iz vrstic od 2.1 do 2.3.

Stolpec 4 – Domnevna sprememba obrestne mere (v%)

Stolpec 4 vsebuje spremembe obrestnih mer po posameznih skupinah, ki se uporabijo za množenje pozicij v stolpcu 6 ali 7 tega obrazca.

Stolpec 5 – Modificirano trajanje v letih

Banka za posamezne pozicije, ki so razporejene v skupine, izračuna modificirano trajanje, ki ga uporabi za množenje v stolpcu 6 ali 7 tega obrazca.

Stolpca 6 in 7 – Tehtana neto pozicija (Dolga, Kratka)

V stolpec 6 (Dolga tehtana neto pozicija) banka vnese zmnožek pozicije iz stolpca 2, ustrezne domnevne spremembe obrestne mere iz stolpca 4 in pripadajočega modificiranega trajanja pozicije iz stolpca 5. V stolpec 7 (Kratka tehtana neto pozicija) banka vnese zmnožek pozicije iz stolpca 3, ustrezne domnevne spremembe obrestne mere iz stolpca 4 in pripadajočega modificiranega trajanja pozicije iz stolpca 5. Na ta način banka izračuna tehtane pozicije.

Stolpca 8 in 9 – Po skupinah (Izravnano, Neizravnano)

Banka po posameznih skupinah opravi izravnavo med dolgimi in kratkimi tehtanimi pozicijami iz posamezne skupine (stolpca 6 in 7). Banka posebej sešteje dolge in posebej kratke tehtane pozicije in opravi izravnavo v skupini. Izravnana tehtana pozicija je manjša izmed absolutne dolge oziroma kratke tehtane pozicije v razredu zapadlosti in jo banka vnese v stolpec 8 – Izravnano, medtem ko neizravnano tehtano pozicijo, ki je razlika med večjo tehtano pozicijo in absolutno vrednostjo izravnane pozicije, banka vnese v stolpec 9 – Neizravnano. Banka izravnane tehtane pozicije iz posameznih razredov zapadlosti sešteje pod oznako **A** tega obrazca.

Znesek te izravnave (oznaka A) banka vnese v vrstico 2.a in stolpec 8 obrazca MKR SA TDI.

Stolpca 10 in 11 – Med skupinami: Izravnano

Banka opravi izravnave neizravnanih tehtanih pozicij tudi med posameznimi skupinami. Najprej izravna neto pozicije med skupino 1 in skupino 2 in dobi izravnano tehtano pozicijo skupin 1 in 2 (oznaka **B** v stolpcu 10), ostanek te izravnave, ki predstavlja neizravnano pozicijo, banka izravna z neizravnano tehtano pozicijo skupine 3 in dobi izravnano pozicijo med skupinama 2 in 3 (oznaka **C** v stolpcu 10). Neizravnano tehtano pozicijo iz te izravnane lahko banka izravna z neizravnano pozicijo iz skupine 1 (oznaka **D** v stolpcu 11), če še ni bilo izravnave med skupino 1 in 2. Ostanek po zadnji izravnavi in neizravnane pozicije iz skupin (če ni bilo izravnave med skupinami) iz stolpca 9 predstavlja ostalo neizravnano tehtano pozicijo (oznaka **E**). Banka lahko najprej začne izravnavati tehtane pozicije med skupino 3 in skupino 2.

Znesek izravnave pod oznako B banka vnese v vrstico 2.b1, znesek izravnave pod oznako C v vrstico 2.b2 in znesek izravnave pod oznako D v vrstico 2.c stolpca 8 obrazca MKR SA TDI. Preostalo neizravnano pozicijo pod oznako E banka vnese v vrstico 2.d in stolpec 8 obrazca MKR SA TDI.

19. člen

2.5.4. *Navodilo za izpolnjevanje obrazca Izračun kapitalske zahteve za pozicijsko tveganje lastniških finančnih instrumentov po standardiziranem pristopu (v nadaljevanju: MKR SA EQU)*

(1) Obrazec MKR SA EQU vsebuje podatke o pozicijah in kapitalski zahtevi za pozicijsko tveganje (splošno in posebno) lastniških finančnih instrumentov, vključenih v trgovalno knjigo. Kapitalska zahteva se izračuna po standardiziranem pristopu, v skladu s 15. do 42. členom sklepa o tržnih tveganjih.

(2) Banka mora obrazec MKR SA EQU izpolniti za vsak nacionalni trg, na katerem se trguje z lastniškimi finančnimi instrumenti, ki jih ima banka v trgovalni knjigi. To pomeni, da mora imeti banka ločen izračun za vsak trg, kjer ima odprte pozicije v lastniških finančnih instrumentih. Oznako za posamezen trg vnese v polje **"TRG".**

(3) Obrazec MKR SA EQU vsebuje 7 stolpcev, katerih vsebina je naslednja:

Stolpca 1 in 2 – Posamezna pozicija (Dolga, Kratka)

Stolpec 1 (Dolga pozicija) in stolpec 2 (Kratka pozicija) se nanašata na drugi odstavek 17. člena sklepa o tržnih tveganjih.

Banka v stolpca vnese bruto pozicije, brez upoštevanja učinka pobota med instrumenti/pogodbami in brez pozicij, ki izhajajo iz izvedbe prve prodaje finančnih instrumentov z obveznostjo odkupa tretje osebe/stranke iz točke (a) prvega odstavka 38. člena sklepa o tržnih tveganjih. Banka mora pri vključevanju pozicij v trgovalno knjigo in vrednotenju pozicij upoštevati določila 9. člena ter prvega in tretjega odstavka 12. člena sklepa o tržnih tveganjih.

Stolpec 3 – (-) Učinek zmanjšanja pozicije, ki izhaja iz prve prodaje lastniških finančnih instrumentov z obveznostjo odkupa

Stolpec 3 se nanaša na točki (b) in (c) prvega odstavka 38. člena sklepa o tržnih tveganjih, kjer so določeni redukcijski faktorji. Učinek zmanjšanja se izračuna kot razlika med neto pozicijo, ki izhaja iz prve prodaje lastniških finančnih instrumentov, in zmanjšano pozicijo, z upoštevanimi redukcijskimi faktorji.

Vrednost učinka zmanjšanja se vnese z negativnim predznakom. Učinek zmanjšanja je odvisen od števila delovnih dni po izvedbi prve prodaje.

Stolpca 4 in 5 – Neto pozicija (Dolga, Kratka)

Stolpec 4 (Neto dolga pozicija) in Stolpec 5 (Neto kratka pozicija) se nanašata na neto (dolgo ali kratko) pozicijo, ki izhaja iz prvega odstavka 15. člena **s**klepa o tržnih tveganjih. Neto pozicija je presežna vrednost dolgih (kratkih) pozicij banke nad njenimi kratkimi (dolgimi) pozicijami v lastniških finančnih instrumentih.

Banka vnese vrednost neto dolge oziroma kratke pozicije v lastniških finančnih instrumentih.

Stolpec 6 – Pozicije, ki so predmet kapitalske zahteve

Stolpec 6 se nanaša na neto pozicije, ki so predmet kapitalske zahteve, in ki so izračunane po pristopih iz vrstic 1do 6 tega obrazca. Skupna neto pozicija se izračuna kot seštevek neto pozicij iz vrstic 1 do 6 tega obrazca v vrstici "Lastniški finančni instrumenti v trgovalni knjigi".

Utež (%)

Stolpec "Utež (%)" vsebuje pripadajoče uteži za izračun kapitalske zahteve za pozicijsko tveganje za neto pozicije pri lastniških finančnih instrumentih.

Stolpec 7 – Kapitalska zahteva

Stolpec 7 vsebuje kapitalske zahteve, izračunane kot zmnožek uteži iz stoplca "Utež (%)" in neto pozicij, ki so predmet kapitalske zahteve iz stolpca 6 tega obrazca. Skupna kapitalska zahteva je seštevek kapitalskih zahtev iz vrstic 1 do 6 tega obrazca in se vnese v vrstico "Lastniški finančni instrumenti v trgovalni knjigi".

(6) Obrazec MKR SA EQU vsebuje vrstice, katerih vsebina je naslednja:

LASTNIŠKI FINANČNI INSTRUMENTI V TRGOVALNI KNJIGI

1 – SPLOŠNO POZICIJSKO TVEGANJE

Vrstica "Splošno pozicijsko tveganje" vsebuje pozicije v lastniških finančnih instrumentih, izračunane v skladu s 36. členom ter tretjim in četrtim odstavkom 37. člena sklepa o tržnih tveganjih. Banka v posamezne vrstice (1.1 in 1.2), ki so predstavljene v nadaljevanju, vnese pozicije stolpcev od 1 do 7 tega obrazca. V vrstico 1 banka vnese seštevke po posameznih stolpcih iz vrstic 1.1 in 1.2.

1.1 – TERMINSKE POGODBE NA DELNIŠKE INDEKSE, KI SO PREDMET POSEBNE OBRAVNAVE

Vnese se pozicije v lastniških finančnih instrumentih oziroma terminskih pogodbah na delniške indekse s katerimi s

trguje na priznanih borzah, in ki se nanašajo na široko razpršene delniške indekse, ki so predmet posebne obravnave, izračunane v skladu z tretjim in četrtim odstavkom 37. člena sklepa o tržnih tveganjih.

1.2 – DRUGI LASTNIŠKI FINANČNI INSTRUMENTI RAZEN TERMINSKIH POGODB NA DELNIŠKE INDEKSE

Vnese se pozicije v lastniških finančnih instrumentih oziroma drugih lastniških finančnih instrumentih razen terminskih pogodb na delniške indekse s katerimi s trguje na priznanih borzah, in ki se nanašajo na široko razpršene delniške indekse, izračunane v skladu s prvim odstavkom 35. člena sklepa o tržnih tveganjih.

2 – POSEBNO POZICIJSKO TVEGANJE

Vrstica "Posebno pozicijsko tveganje" vsebuje pozicije v lastniških finančnih instrumentih, ki so predmet izračuna posebnega pozicijskega tveganja v skladu s 35. členom in tretjim ter četrtim odstavkom 37. člena sklepa o tržnih tveganjih. Banka v posamezne vrstice (2.1 in 2.2), ki so predstavljene v nadaljevanju, vnese pozicije stolpcev od 1 do 7 tega obrazca. V vrstico 2 banka vnese seštevke po posameznih stolpcih iz vrstic 2.1 in 2.2.

2.1 – VISOKO KVALITETNI, LIKVIDNI IN ŠIROKO RAZPRŠENI PORTFELJI, KI SO PREDMET NIŽJIH KAPITALSKIH ZAHTEV

Vrstica "Kvalitetni, likvidni in široko razpršeni portfelji, ki so predmet nižjih kapitalskih zahtev" se nanaša na drugi odstavek 35. člena sklepa o tržnih tveganjih. Vnese se pozicije lastniških finančnih instrumentov za posebno pozicijsko tveganje, za katere se izračuna kapitalska zahteva kot skupna bruto pozicija pomnožena z 2%, če izpolnjujejo pogoje iz drugega odstavka 35. člena sklepa o tržnih tveganjih.

2.2 – DRUGI LASTNIŠKI FINANČNI INSTRUMENTI (RAZEN VISOKO KVALITETNIH, LIKVIDNIH IN ŠIROKO RAZPRŠENIH PORTFELJEV)

Vrstica "Drugi lastniški finančni instrumenti (razen visoko kvalitetnih, likvidnih in široko razpršenih portfeljev)" se nanaša na prvi odstavek 35. člena sklepa o tržnih tveganjih. Vnese se vrednosti drugih lastniških finančnih instrumentov, ki niso iz visoko kvalitetnih, likvidnih in široko razpršenih portfeljev. Kapitalska zahteva za te instrumente se izračuna tako, da se pomnoži skupno bruto pozicijo s 4%.

3 – PRISTOP ZA POZICIJSKO TVEGANJE ZA POZICIJE V CIU

Vrstica "Pristop za pozicijsko tveganje za pozicije v CIU" vsebuje pozicije v CIU, ki se izračunajo na podlagi 40. do 42. člena sklepa o tržnih tveganjih. Posebne metode se upoštevajo, kadar pozicije v CIU ali v osnovnih instrumentih niso izračunane na podlagi notranjih modelov v skladu z 81. do 92. členom sklepa o tržnih tveganjih.

Banka v to vrstico vnese pozicije v CIU po posameznih stolpcih od 1 do 7 tega obrazca.

4 – PRISTOP, KI TEMELJI NA KRITJU ZA TERMINSKE POGODBE IN OPCIJE, S KATERIMI SE TRGUJE NA PRIZNANIH BORZAH

Vrstica "Pristop, ki temelji na kritju za terminske pogodbe in opcije, s katerimi se trguje na priznanih borzah" se nanaša na 17. in 18. člen sklepa o tržnih tveganjih. Banka v to vrstico razporedi pozicije v višini kritja, ki ga za terminske pogodbe in opcije zahtevajo priznane borze, na katerih se z njimi trguje, in sicer v stolpce od 1 do 7 tega obrazca. V to vrstico banka vnese zneske, če pozicij iz teh pogodb ne razstavlja, ampak za kapitalsko zahtevo uporablja kritje, ki ga zahteva zadevna borza, kot to določa sedmi odstavek 17. člena in peti odstavek 18. člena sklepa o tržnih tveganjih.

5 – PRISTOP, KI TEMELJI NA KRITJU ZA TERMINSKE POGODBE IN OPCIJE, S KATERIMI SE TRGUJE NA PROSTEM TRGU (OTC)

Vrstica "Pristop, ki temelji na kritju za terminske pogodbe in opcije, s katerimi se trguje na prostem trgu (OTC)" se nanaša na 17. in 18. člen sklepa o tržnih tveganjih. Banka v to vrstico razporedi pozicije v višini kritja, ki ga za terminske pogodbe in opcije zahtevajo priznane klirinške hiše, preko katerih se poravnava izvrši, in sicer v stolpce od 1 do 7 tega obrazca. V to vrstico banka vnese zneske, če pozicij iz teh pogodb ne razstavlja, ampak za kapitalsko zahtevo uporablja kritje, ki ga zahteva zadevna klirinška hiša, kot to določa osmi odstavek 17. člena in šesti odstavek 18. člena sklepa o tržnih tveganjih.

6 – DRUGA NE-DELTA TVEGANJA (GAMA IN VEGA) POVEZANA Z OPCIJAMI

Vrstica "Druga ne-delta tveganja (gama in vega) povezana z opcijami" se nanaša na četrti odstavek 18. člena sklepa o tržnih tveganjih. Banka mora izračunati kapitalsko zahtevo tudi za druga tveganja (gama in vega), povezana z opcijami, ki jo vnese v 7. stolpec obrazca MKR SA EQU. Ta dodatna kapitalska zahteva se lahko izračunava na podlagi različnih metod.

20. člen

2.5.5. *Navodilo za izpolnjevanje obrazca Izračun kapitalske zahteve za valutno tveganje po standardiziranem pristopu (v nadaljevanju: MKR SA FX)*

(1) Izračun kapitalske zahteve za valutno tveganje se nanaša na določila 75. in 76. člena sklepa o tržnih tveganjih.

(2) Banka obrazec izpolnjuje tako, da v polje posamezne valute vnese podatke v tisoč EUR, ki jih iz posamezne tuje valute preračuna po tečaju, objavljenem na internetni strani Banke Slovenije na dan poročanja.

(3) Banka najprej izpolni stolpca 1 in 2, od vrstice "Evro" do vrstice "Pozicije CIU v tujih valutah, obravnavanih kot ločene valute". V primeru, da ne uporabi možnosti, ki jo ponuja 76. člen sklepa o tržnih tveganjih, predstavlja seštevek postavk v stolpcu 1 (brez vrstice "Evro") dolgo pozicijo in jo banka vnese v stolpec 1, vrstice "Vse druge valute (vključno s pozicijami CIU v tujih valutah, obravnavanih kot ločene valute)", kot je navedeno pri razlagi vrstice 4 "Vse druge valute (vključno s pozicijami CIU v tujih valutah, obravnavane kot ločene valute)". Enakovredno seštevek postavk v stolpcu 2 (brez vrstice "Evro") predstavlja kratko pozicijo in jo banka vnese v polje v stolpcu 2, vrstice "Vse druge valute (vključno s pozicijami CIU v tujih valutah, obravnavanih kot ločene valute)". V primeru, da banka uporabi možnost, ki jo ponuja 76. člen sklepa o tržnih tveganjih, seštevka dolgih in kratkih pozicij iz naslova valut, ki so vključene v ERM2, ne prišteje k vrstici "Vse druge valute (vključno s pozicijami CIU v tujih valutah, obravnavanih kot ločene valute)", ampak ju vnese v vrstico "Valute, ki so predmet medvladnih dogovorov".

(4) Banka nato izpolni še polja, ki predstavljajo dolge in kratke pozicije v vrstici "Zlato".

(5) Banka v naslednji fazi izpolnjuje stolpca 5 in 6 v vrsticah od "Valute, ki so predmet medvladnih dogovorov" do vrstice "Zlato", tako da upošteva še posle, s katerimi se je zavarovala pred nezaželenim učinkom spremembe tečaja na kapitalsko ustreznost v postavkah kapitala, ki jih je prikazala v stolpcih 3 in 4, kot je opredeljeno v prvem pododstavku točke (a) drugega odstavka 75. člena sklepa o tržnih tveganjih.

(6) V primeru, da banka uporabi možnost, ki jo ponuja 76. člen sklepa o tržnih tveganjih, seštevek izravnanega dela pozicij, ki se nanašajo na valute iz vrstice "Valute, ki so predmet medvladnih dogovorov" vnese v celico v stolpcu 9, nanj aplicira utež iz tega člena in rezultat vnese v pripadajočo celico v stolpcu 10. Neizravnani del dolgih in kratkih pozicij pa prišteje k dolgi in kratki poziciji iz vrstice "Vse druge valute (vključno s pozicijami CIU v tujih valutah, obravnavane kot ločene valute)" ter rezultat vnese v stolpca 7 in 8.

(7) Banka izpolni še stolpca 7 in 8 za vrstici "Vse druge valute (vključno s pozicijami CIU v tujih valutah, obravnavane kot ločene valute)" in "Zlato", ter ju skladno z določili točke (b) drugega odstavka 75. člena in 76. člena (večji vrednosti) sešteje in primerja s kapitalom iz vrstice 1 obrazca CA. V primeru, da ta znesek presega 2%, je banka dolžna izračunavati kapitalsko zahtevo za valutna tveganja, kar pomeni, da

na obe poziciji aplicira utež 8% in rezultat vnese v pripadajoči celici v stolpcu 10.

(8) Nato banka izpolni še vrstico "Druga tveganja ne-delta (gama in vega), povezana z opcijami na tujo valuto" v stolpcih 7 in 8 ter na večjo izmed teh dveh pozicij aplicira utež 100% ter rezultat vnese v pripadajočo celico v stolpcu 10.

(9) Obrazec MKR SA FX vsebuje 10 stolpcev, katerih vsebina je naslednja:

Stolpec 1 – Dolga pozicija

V stolpec 1 banka vnese bruto aktivne pozicije, pričakovana prejeta plačila in podobne postavke (postavke iz aktive), kot je opredeljeno v točki (a) drugega odstavka 75. člena sklepa o tržnih tveganjih.

Stolpec 2 – Kratka pozicija

V stolpec 2 banka vnese bruto pasivne pozicije, zneske, ki jih bo banka plačala in podobne postavke (postavke iz pasive), kot je opredeljeno v točki (a) drugega odstavka 75. člena sklepa o tržnih tveganjih.

Stolpca 3 in 4 – Memorandumske postavke: Varovane pozicije za količnik kapitalske ustreznosti

V stolpca 3 in 4 banka vnese dolge oziroma kratke pozicije, ki so namenjene varovanju pred neželenim učinkom spremembe tečaja na kapitalsko ustreznost v postavkah kapitala, kot je opredeljeno v prvem pododstavku točke (a) drugega odstavka 75. člena.

Stolpca 5 in 6 – Neto pozicija (Dolga, Kratka)

Ko banka od dolge pozicije v posamezni valuti, odšteje kratko pozicijo v tej isti valuti in upošteva še pozicije, ki so namenjene varovanju pred neželenim učinkom spremembe tečaja na kapitalsko ustreznost v postavkah kapitala, dobi bodisi pozitiven rezultat, ki predstavlja neto dolgo pozicijo, bodisi negativen rezultat, ki predstavlja neto kratko pozicijo. Glede na to pri posamezni valuti izpolni stolpec 5 ali stolpec 6.

Stolpci 7, 8 in 9 – Pozicije, ki so predmet kapitalske zahteve

V stolpcih 7 in 8 banka izvede preračune, ki jih ponuja 75. člen sklepa o tržnih tveganjih, nanje pa aplicira pripadajoče uteži. V stolpec 9, in sicer v vrstico 2 "Valute, ki so predmet medvladnih dogovorov", banka vnese izravnano pozicijo valut, vključenih v ERM 2, kot izhaja iz 76. člena sklepa o tržnih tveganjih. Neizravnani del te pozicije banka prenese v vrstico "Skupna valutna pozicija" stolpca 7 ali 8 glede na to, ali je neizravnana pozicija dolga oziroma kratka.

Utež (%)

Tako za vrstico "Vse druge valute (vključno z pozicijami CIU v tujih valutah, obravnavane kot ločene valute)" kot tudi za vrstico "Zlato" je predvidena utež 8%, ki jo banka aplicira na večjo izmed dolge in kratke pozicije, kot je določeno v prvem odstavku 75. člena sklepa o tržnih tveganjih. Za vrstico "Druga ne-delta tveganja (gama in vega), povezana z opcijami na tujo valuto" banka na večjo izmed kratke oziroma dolge pozicije aplicira utež 100%. Za vrstico "Valute, ko so predmet medvladnih dogovorov", pa se v primeru, da banka uporabi možnost, ki jo ponuja 76. člen sklepa o tržnih tveganjih, za utež uporabi vrednost, ki jo predvideva ta člen, in sicer v višini najmanj polovice najvišjega dovoljenega gibanja valute, določenega v ERM2.

Stolpec 10 – Kapitalska zahteva

Banka v tem stolpcu izračuna kapitalsko zahtevo kot rezultat posamezne pozicije in pripadajoče uteži ter na vrhu stolpca 10 vpiše seštevek posameznih kapitalskih zahtev.

(10) Obrazec MKR SA FX vsebuje vrstice, katerih vsebina je naslednja:

SKUPNA POZICIJA, KI JE PREDMET KAPITALSKE ZAHTEVE

V to vrstico banka vnese seštevke spodnjih vrstic v posameznih stolpcih, kjer je to potrebno zaradi nadaljnjih izračunov.

2. Valute, ki so predmet medvladnih dogovorov

V to vrstico banka vnese seštevek vrstice "Valute vključene v ERM 2" v primeru, da uporabi možnost, ki jo ponuja 76. člen sklepa o tržnih tveganjih.

4. Vse druge valute (vključno s pozicijami CIU v tujih valutah, obravnavane kot ločene valute)

V to vrstico banka vnese seštevek vrstice "Valute vključene v ERM2" in vseh ostalih vrstic od vrstice "GBP" do vrstice "Pozicije v CIU v tujih valutah, obravnavane kot ločene valute". Če pa je uporabila možnost, ki jo ponuja 76. člen sklepa o tržnih tveganjih, potem v tej vrstici ne upošteva pozicij, ki izhajajo iz valut, vključenih v ERM2, ampak se te pozicije prikažejo v vrstici 2.

5. Zlato

V to vrstico banka vnaša pozicije, ki jih ima v zlatu.

6. Druga ne-delta tveganja (gama in vega), povezana z opcijami na tujo valuto

Ta vrstica se nanaša na peto alinejo drugega odstavka 75. člena sklepa o tržnih tveganjih, nanaša pa se na druga tveganja (gama in vega), povezana z opcijami. To dodatno kapitalsko zahtevo banka lahko izračunava na podlagi različnih metod, ki so določene v 18. členu sklepa o tržnih tveganjih.

Memorandumske postavke: pozicije v tujih valutah

Evro

V to vrstico banka vnese pozicije, ki izhajajo iz valute poročanja, čeprav Evro ni predmet kapitalske zahteve.

Valute vključene v ERM2

Ta vrstica se nanaša na valute, vključene v mehanizem deviznih tečajev in trenutno zajemajo valute: DKK, EEK, LTL, CYP, LVL, MTL in SKK.

Vrstice "GBP", "SEK" in "CHF"

Te vrstice se nanašajo pozicije, ki izhajajo iz naštetih valut.

Druge valute držav članic evropskega gospodarskega območja

Ta vrstica se nanaša na druge valute držav članic evropskega gospodarskega območja.

Vrstice "USD", "CAD", "AUD" in "YPY"

Te vrstice se nanašajo na pozicije, ki izhajajo iz naštetih valut.

Druge valute držav nečlanic evropskega gospodarskega območja

Ta vrstica se nanaša na preostale valute, ki niso valute poročanja.

Pozicije CIU v tujih valutah, obravnavane kot ločene valute

Ta vrstica se nanaša na pozicije, ki se nanašajo na CIU in so opredeljene v drugem pododstavku točke (a) drugega odstavka 75. člena sklepa o tržnih tveganjih.

21. člen

2.5.6. *Povezava obrazca MKR SA FX z obrazcem CA*

Banka sešteje posamezne kapitalske zahteve iz stolpca 10, seštevek prikaže v vrstici "Skupna pozicija, ki je predmet kapitalske zahteve", posledično pa ga vnese v vrstico 2.3.1.3 obrazca CA. V primeru, da banka ni zavezana k izpolnjevanju kapitalske zahteve za valutno tveganje, obe celici v omenjenih obrazcih prečrta.

22. člen

2.5.7. *Navodilo za izpolnjevanje obrazca Izračun kapitalske zahteve za tveganje sprememb cen blaga po standardiziranem pristopu (v nadaljevanju: MKR SA COM)*

(1) Obrazec MKR SA COM vsebuje podatke o pozicijah v blagu in kapitalski zahtevi, izračunani po standardiziranem pristopu v skladu s 77. do 80. členom sklepa o tržnih tveganjih.

(2) Banka mora izpolniti obrazec MKR SA COM za vsako vrsto blaga v skladu s petim in šestim odstavkom 79. člena in 80. členom sklepa o tržnih tveganjih. Blago za katero poroča

se vnese v polje "Blago". Banka izračuna kapitalsko zahtevo za splošno in posebno tveganje za vsako blago posebej.

(3) Obrazec MKR SA COM vsebuje 8 stolpcev, katerih vsebina je naslednja:

Stolpca 1 in 2 – Posamezna pozicija (Dolga, Kratka)

Stolpec 1 (Dolga pozicija) in stolpec 2 (Kratka pozicija) se nanašata na drugi in osmi odstavek 77. člena ter prvi odstavek 79. člena sklepa o tržnih tveganjih.

Banka v stolpca 1 in 2 vnese bruto pozicije v blagu, brez upoštevanja učinka pobota in brez pozicij, ki izhajajo iz financiranja blaga, ki so posebej vnesene v stolpca 3 in 4.

MEMORANDUMSKE POSTAVKE

Stolpca 3 in 4 – Pozicije iz financiranja blaga (Dolga, Kratka)

Stolpec 3 (Dolga pozicija iz financiranja blaga) in Stolpec 4 (Kratka pozicija iz financiranja blaga) se nanašata na četrti odstavek 77. člena sklepa o tržnih tveganjih. Vnese se vrednosti pozicij, ki so izključno namenjene financiranju blaga, če se slednje upoštevajo v izračunu kapitalske zahteve za tveganje spremembe cen blaga.

Stolpca 5 in 6 – Neto pozicija (Dolga, Kratka)

Stolpec 5 (Neto dolga pozicija) in stolpec 6 (Neto kratka pozicija) se nanašata na sedmi odstavek 77. člena sklepa o tržnih tveganjih. Neto pozicija v blagu je presežek dolgih (kratkih) pozicij nad kratkimi (dolgimi) pozicijami v istem blagu in terminskih pogodbah, opcijah in nakupnih bonih (*warrants*) na isto blago.

Banka vnese vrednost neto dolge oziroma neto kratke pozicije.

Stolpec 7 – Pozicije, ki so predmet kapitalske zahteve

Stolpec 7 se nanaša na neto pozicije v blagu, ki so predmet kapitalske zahteve, in ki so izračunane po pristopih iz vrstic 1 do 5 tega obrazca. Skupna neto pozicija se izračuna kot seštevek neto pozicij iz vrstic 1 do 7 tega obrazca v vrstici "Skupne pozicije v blagu".

Utež (%)

Stolpec "Utež (%)" vsebuje pripadajoče uteži za izračun kapitalske zahteve za neto pozicije v blagu.

Stolpec 8 – Kapitalska zahteva

Stolpec 8 vsebuje kapitalske zahteve, izračunane kot zmnožek uteži iz stolpca "Utež (%)" in "Neto pozicij, ki so predmet kapitalske zahteve". Skupna kapitalska zahteva je seštevek kapitalskih zahtev iz vrstic 1a, 1b, 1c, 2a, 2b, 2c, 3a, 3b, 4, 5, 6 in 7 tega obrazca in se vnese v vrstico "Skupne pozicije v blagu".

(4) Obrazec MKR SA COM vsebuje vrstice, katerih vsebina je naslednja:

SKUPNE POZICIJE V BLAGU

Vrstica "SKUPNE POZICIJE V BLAGU" vsebuje pozicije v blagu z ustreznimi utežmi za tržna tveganja v skladu s točko (b) prvega odstavka 7. člena in 77. do 80. členom sklepa o tržnih tveganjih.

1 – PRISTOP LESTVICE ZAPADLOSTI

Vnese se samo pozicije v blagu, za katere se izračunava kapitalska zahteva z uporabo pristopa lestvice zapadlosti v skladu z 79. členom sklepa o tržnih tveganjih.

1.1 do 1.3 SKUPINA RAZREDOV ZAPADLOSTI

Vrstica "Skupina razredov zapadlosti" se nanaša na Tabelo 12 prvega odstavka 79. člena sklepa o tržnih tveganjih. Zapadlosti so razdeljene na skupine razredov zapadlosti, in sicer: zapadlosti do 1 leta, zapadlosti nad 1 letom in do vključno 3 let ter zapadlosti nad 3 leti. Banka v posamezne razrede zapadlosti vnese pozicije v blagu glede na njihove zapadlosti.

1.a – IZRAVNANE DOLGE IN KRATKE POZICIJE ZNOTRAJ VSAKEGA RAZREDA ZAPADLOSTI

Vrstica "Izravnane dolge in kratke pozicije znotraj vsakega razreda zapadlosti" se nanaša na točko (a) petega odstavka 79. člena sklepa o tržnih tveganjih. Banka mora izračunati vsoto dolgih in vsoto kratkih pozicij za vsak posamezni razred zapadlosti. Vsota dolgih (kratkih) pozicij, ki se izravnavajo s kratkimi (dolgimi) pozicijami v določenem razredu zapadlosti, je izravnana pozicija v tem razredu zapadlosti, medtem ko je preostala dolga oziroma kratka pozicija neizravnana pozicija v istem razredu zapadlosti

1.b – IZRAVNANE POZICIJE MED DVEMA RAZREDOMA ZAPADLOSTI

Vrstica "Izravnane pozicije med dvema razredoma zapadlosti" se nanaša na točko (b) petega odstavka 79. člena sklepa o tržnih tveganjih. Po izravnavanju dolgih in kratkih pozicij v posameznih razredih zapadlosti, banka izravna izravnane pozicije med razredi (npr. razred zapadlosti do enega leta z razredom zapadlosti nad enim letom). Izravnana pozicija med dvema razredoma zapadlosti je manjša izmed obeh vrednosti.

1.c – PREOSTALE NEIZRAVNANE POZICIJE

Vrstica "Preostale neizravnane pozicije" se nanaša na točko (c) petega odstavka 79. člena sklepa o tržnih tveganjih. Del neizravnane dolge (kratke) pozicije za določen razred zapadlosti, ki je izravnana z neizravnano kratko (dolgo) pozicijo v naslednjem razredu zapadlosti, predstavlja izravnano pozicijo med dvema razredoma zapadlosti. Del neizravnane dolge ali kratke pozicije med tema dvema razredoma, predstavlja neizravnano pozicijo.

3 – ENOSTAVNI PRISTOP: VSE POZICIJE

Vnese se samo pozicije v blagu, za katere se izračunava kapitalska zahteva z uporabo enostavnega pristopa v skladu z 80. členom sklepa o tržnih tveganjih.

4 – PRISTOP, KI TEMELJI NA KRITJU ZA TERMINSKE POGODBE IN OPCIJE, S KATERIMI SE TRGUJE NA PRIZNANIH BORZAH

Vrstica "Pristop, ki temelji na kritju za terminske pogodbe in opcije, s katerimi se trguje na priznanih borzah" se nanaša na drugi pododstavek prvega odstavka 78. člena sklepa o tržnih tveganjih. Banka v to vrstico razporedi pozicije v višini kritja, ki ga zahtevajo priznane borze za terminske pogodbe in opcije na blago, na katerih se z njimi trguje, in sicer v stolpec od 1 do 6 tega obrazca. V to vrstico banka vnese zneske, če pozicij iz teh pogodb ne razstavlja, ampak za kapitalsko zahtevo uporablja kritje, ki ga zahteva zadevna borza.

5 – PRISTOP, KI TEMELJI NA KRITJU ZA TERMINSKE POGODBE IN OPCIJE, S KATERIMI SE TRGUJE NA PROSTEM TRGU (OTC)

Vrstica "Pristop, ki temelji na kritju za terminske pogodbe in opcije, s katerimi se trguje na prostem trgu (OTC)" se nanaša na tretji pododstavek prvega odstavka 78. člena sklepa o tržnih tveganjih. Banka v to vrstico razporedi pozicije v višini kritja, ki ga zahtevajo priznane klirinške hiše za terminske pogodbe in opcije na blago, preko katerih se poravnava izvrši, in sicer v stolpce od 1 do 6 tega obrazca. V to vrstico banka vnese zneske, če pozicij iz teh pogodb ne razstavlja, ampak za kapitalsko zahtevo uporablja kritje, ki ga zahteva zadevna klirinška hiša.

6 – DRUGA NE-DELTA TVEGANJA (GAMA IN VEGA) POVEZANA Z OPCIJAMI NA BLAGO

Vrstica "Druga ne-delta tveganja (gama in vega) povezana z opcijami na blago" se nanaša na drugi pododstavek tretjega odstavka 78. člena sklepa o tržnih tveganjih. Banka mora izračunati kapitalsko zahtevo tudi za druga tveganja (gama in vega), povezana z opcijami, ki jo vnese v stolpca 7 in 8 obrazca MKR SA COM. Ta dodatna kapitalska zahteva se lahko izračunava na podlagi različnih metod.

7 – TVEGANJE LIKVIDNOSTI

Vrstica "Tveganje likvidnosti" se nanaša na šesti odstavek 77. člena sklepa o tržnih tveganjih. Poleg drugih tveganj, ki obstajajo za dolžniške finančne instrumente mora biti banka pozorna na tveganje likvidnosti, ko zaradi nezadostne likvidnosti na trgu investitorji težko prodajajo vrednostne papirje po tržnih cenah ali zaradi tega ker kratka pozicija v blagu zapade v poravnavo pred njeno dolgo pozicijo v določenih trgih.

23. člen

2.5.8. *Navodilo za izpolnjevanje obrazca Izračun kapitalske zahteve za pozicijsko tveganje, valutno tveganje in/ali tveganje sprememb cen blaga z uporabo notranjih modelov (v nadaljevanju: MKR IM)*

(1) Obrazec MKR IM vsebuje podatke o izračunani vrednosti VaR (tvegana vrednost) glede na vrsto tržnega tveganja (pozicijsko tveganje dolžniških in lastniških finančnih instrumentov, valutno tveganje, tveganje sprememb cen blaga). Vsebuje tudi informacije o dodatni kapitalski zahtevi za posebno tveganje, številu preseganj, itd.

(2) Obrazec MKR IM vsebuje 7 stolpcev, katerih vsebina je naslednja:

Stolpec 1 – Multiplikacijski faktor × Povprečje za VaR za preteklih 60 delovnih dni

Stolpec 1 se nanaša na točko (b) prvega odstavka 92. člena sklepa o tržnih tveganjih. Vnese se izračunano povprečje dnevnih tveganih vrednosti preteklih 60 delovnih dni, pomnoženo z multiplikatorjem in popravljeno za plus faktor, ki je odvisen od števila preseganj.

Stolpec 2 – VaR prejšnjega dne

Stolpec 2 se nanaša na točko (a) prvega odstavka 92. člena sklepa o tržnih tveganjih. Vnese se izračunana tvegana vrednost za prejšnji dan.

Stolpec 3 – Dodatna kapitalska zahteva za posebno tveganje

V stolpec 3 se vnese izračunana vrednost dodatne kapitalske zahteve za posebno tveganje, če ima banka dovoljenje Banke Slovenije za uporabo notranjega modela za izračun kapitalske zahteve za posebno pozicijsko tveganje.

Stolpec 4 – Dodatna kapitalska zahteva zaradi tveganja neplačila

Stolpec 4 se nanaša na 89. člen sklepa o tržnih tveganjih. Vnese se vrednost dodatne kapitalske zahteve zaradi tveganja neplačila. Banka mora, v primeru, da njen notranji model ne zajame presežnega tveganja neplačila, dodatno kapitalsko zahtevo izračunati na podlagi standardiziranega pristopa ali pristopa IRB za izračun kapitalske zahteve za kreditno tveganje. Pri izračunu dodatne kapitalske zahteve banka upošteva samo obseg, ki še ni vključen v izračun VaR.

Stolpec 5 – Kapitalska zahteva

Stolpec 5 se nanaša na prvi odstavek 92. člena sklepa o tržnih tveganjih. To je skupni VaR za vse faktorje tveganja z učinki korelacije, kjer je to možno. Vnese se večja izmed vrednosti iz vrstice "Skupne pozicije", in sicer seštevek iz stolpca 1, stolpca 3 in stolpca 4 ali seštevek iz stolpca 2, stolpca 3 in stolpca 4.

Stolpec 6 – Število preseganj (v zadnjih 250 delovnih dneh)

Stolpec 6 se nanaša na drugi odstavek 92. člena sklepa o tržnih tveganjih. Banka vnese število preseganj, ugotovljenih v zadnjih 250 delovnih dneh.

Stolpec 7 – Multiplikator oziroma multiplikacijski faktor

Stolpec 7 se nanaša na 92. člen sklepa o tržnih tveganjih. Banka vnese multiplikacijski faktor, ki ga uporablja oziroma ga je določila Banka Slovenije. Najmanjši multiplikacijski faktor je 3.

(3) Obrazec MKR IM vsebuje vrstice, katerih vsebina je naslednja:

SKUPNE POZICIJE

Vrstica "Skupne pozicije" se nanaša na pozicijsko tveganje za dolžniške in lastniške finančne instrumente, obravnavano v 81. členu sklepa o tržnih tveganjih v povezavi s faktorji tveganja, določenimi v 86. členu tega sklepa.

1 – DOLŽNIŠKI FINANČNI INSTRUMENTI

Vrstica "Dolžniški finančni instrumenti" se nanaša na pozicijsko tveganje dolžniških finančnih instrumentov, obravnavano v 81. členu sklepa o tržnih tveganjih v povezavi s faktorji tveganja za obrestno tveganje, določenimi v 86. členu tega sklepa.

1.1 do 1.2 – SPLOŠNO IN POSEBNO TVEGANJE DOLŽNIŠKIH FINANČNIH INSTRUMENTOV

Vrstici "Splošno tveganje dolžniških finančnih instrumentov" in "Posebno tveganje dolžniških finančnih instrumentov" se nanašata na splošno oziroma posebno tveganje, kot sta opredeljena v 25. členu sklepa o tržnih tveganjih. Banka vnese kapitalsko zahtevo za splošno oziroma posebno pozicijsko tveganje dolžniških finančnih instrumentov, izračunano na podlagi notranjega modela.

2 – LASTNIŠKI FINANČNI INSTRUMENTI

Vrstica "Lastniški finančni instrumenti" se nanaša na pozicijsko tveganje lastniških finančnih instrumentov, obravnavano v 81. členu sklepa o tržnih tveganjih v povezavi s faktorji tveganja, določenimi v 86. členu tega sklepa.

2.1 do 2.2. – SPLOŠNO IN POSEBNO TVEGANJE LASTNIŠKIH FINANČNIH INSTRUMENTOV

Vrstici "Splošno tveganje lastniških finančnih instrumentov" in "Posebno tveganje lastniških finančnih instrumentov" se nanašata na splošno oziroma posebno tveganje kot sta opredeljena v 25. členu sklepa o tržnih tveganjih. Banka vnese kapitalsko zahtevo za splošno oziroma posebno pozicijsko tveganje lastniških finančnih instrumentov, izračunano na podlagi notranjega modela.

3 – VALUTNO TVEGANJE

Vrstica "Valutno tveganje" se nanaša na 81. in 86. člen sklepa o tržnih tveganjih. Banka vnese kapitalsko zahtevo za valutno tveganje, izračunano na podlagi notranjega modela.

4 – TVEGANJE SPREMEMBE CEN BLAGA

Vrstica "Tveganje spremembe cen blaga" se nanaša na 81. in 86. člen sklepa o tržnih tveganjih. Banka vnese kapitalsko zahtevo za pozicije v blagu zaradi sprememb cen blaga, izračunano na podlagi notranjega modela.

5 – SKUPNA VREDNOST SPLOŠNEGA TVEGANJA

Vrstica "Skupna vrednost splošnega tveganja" se nanaša na prvi odstavek 92. člena sklepa o tržnih tveganjih (VaR za splošno tveganje za vse faktorje tveganja z upoštevanjem učinkov korelacije, kjer je to potrebno in možno). Vnese se seštevek vrstic 1.1. in 2.1

6 – SKUPNA VREDNOST POSEBNEGA TVEGANJA

Vrstica "Skupna vrednost posebnega tveganja" se nanaša na 89. člen sklepa o tržnih tveganjih (VaR za posebno pozicijsko tveganje za lastniške in dolžniške finančne instrumente v trgovalni knjigi z upoštevanjem učinkov korelacije, kjer je to potrebno in možno). Vnese se seštevek vrstic 1.2. in 2.2.

24. člen

2.5.9. *Navodilo za izpolnjevanje obrazca Tržno tveganje: notranji modeli (v nadaljevanju: MKR IM Details)*

(1) Obrazec MKR IM Details vsebuje podrobne podatke o izračunani vrednosti VaR, P/L in rezultatih testiranja za nazaj na dnevni osnovi.

(2) Banka obrazec MKR IM Details izpolni za vsak uporabljeni model posebej.

(3) Obrazec MKR IM Details vsebuje 15 stolpcev, katerih vsebina je naslednja:

Stolpec 1 – Koda instrumenta za regulatorni notranji model

Stolpec 1 določa kategorijo instrumenta ali kategorije, ki jih regulatorni model pokriva, in sicer:

1 = lastniški finančni instrumenti;
2 = dolžniški finančni instrumenti;
3 = tuje valute;
4 = blago.

Če je na primer VaR izračunan skupaj za lastniške in dolžniške finančne instrumente ter tuje valute, je koda 123.

Stolpec 2 – Koda za izračun kapitalske zahteve za posebno tveganje za lastniške finančne instrumente

V stolpec 2 se vnesejo kode za izračun kapitalske zahteve za posebno tveganje lastniških finančnih instrumentov. Možne kode so:

1 = model ne izračunava posebnega tveganja;

2 = model izračunava posebno tveganje, vključno s tveganjem nastanka nepričakovanih neugodnih dogodkov in tveganjem neplačila (89. člen sklepa o tržnih tveganjih);

3 = model izračunava posebno tveganje, brez tveganja nastanka nepričakovanih neugodnih dogodkov in tveganja neplačila (89. člen sklepa o tržnih tveganjih);

4 = model izračunava posebno tveganje z izračunom za podtrgovalne knjige, ki vsebujejo posebno tveganje (89. člen sklepa o tržnih tveganjih), brez tveganja nastanka nepričakovanih neugodnih dogodkov in tveganja neplačila.

Stolpec 3 – Koda za izračun kapitalske zahteve za posebno tveganje za dolžniške finančne instrumente

V stolpec 3 se vnesejo kode za izračun kapitalske zahteve za posebno tveganje dolžniških finančnih instrumentov. Možne kode so:

1 = model ne izračunava posebnega tveganja;

2 = model izračunava posebno tveganje, vključno s tveganjem nastanka nepričakovanih neugodnih dogodkov in tveganjem neplačila (89. člen sklepa o tržnih tveganjih);

3 = model izračunava posebno tveganje, brez tveganja nastanka nepričakovanih neugodnih dogodkov in tveganja neplačila, z delom VaR, ki se nanaša na posebno tveganje (89. člen sklepa o tržnih tveganjih);

4 = model izračunava posebno tveganje z izračunom za podtrgovalne knjige, ki vsebujejo posebno tveganje (89. člen sklepa o tržnih tveganjih), brez tveganja nastanka nepričakovanih neugodnih dogodkov in tveganja neplačila.

Stolpec 4 – Uporabljena koda za spremembo vrednosti portfelja za izračun števila preseganj

V stolpec 4 se vnese koda sprememb vrednosti portfelja, ki določa vrste rezultatov, ki so uporabljeni za izračun plus-faktorja v skladu z drugim odstavkom 81. člena sklepa o tržnih tveganjih. Možne kode so:

1 = dejanski rezultati trgovanja zadevnih dni (80. člen sklepa o tržnih tveganjih);

2 = hipotetični rezultati trgovanja zadevnih dni glede na pozicije na koncu prejšnjega (trgovalnega) dneva (91. člen sklepa o tržnih tveganjih).

Stolpec 5 – Enostranski interval zaupanja notranjega VaR

Stolpec 5 se nanaša na interval zaupanja uporabljen pri upravljanju s tveganji. Stolpec se izpolni, če izračun notranjega VaR temelji na intervalu zaupanja, ki ni enak 99%.

Stolpec 6 – Obdobje posedovanja notranjega VaR

Stolpec 6 se nanaša na obdobje posedovanja uporabljeno pri upravljanju s tveganji. Stolpec se izpolni, če izračun notranjega VaR temelji na obdobju posedovanja, ki ni 10 dni.

Stolpec 7 – Dan

Stolpec 7 je že vnaprej določen in rangiran od 1 do 92. Banka vnese dnevne podatke za preteklo trimesečje.

Stolpec 8 – Regulatorni VaR (interval zaupanja = 99% in VaR (T=10))

Stolpec 8 se nanaša na VaR izračunan v skladu z določili iz 81. do 92. člena sklepa o tržnih tveganjih, pred uporabo multiplikacijskega faktorja, z obdobjem posedovanja 10 delovnih dni in enostranskim intervalom zaupanja 99%.

Stolpec 9 – Regulatorni VaR (interval zaupanja = 99% in VaR (T=1))

Stolpec 9 se nanaša na VaR izračunan v skladu z določili iz 81. do 92. člena sklepa o tržnih tveganjih, pred uporabo multiplikacijskega faktorja, z obdobjem posedovanja 1 delovni dan in enostranskim intervalom zaupanja 99%.

Stolpec 10 – Dodatna kapitalska zahteva za posebno tveganje

Stolpec 10 se nanaša na dodatno kapitalsko zahtevo za posebno tveganje, kot je določeno v četrtem odstavku 89. člena sklepa o tržnih tveganjih.

Stolpec 11 – Dodatna kapitalska zahteva zaradi tveganja neplačila

Stolpec 11 se nanaša na četrti odstavek 89. člena sklepa o tržnih tveganjih. V ta stolpec banka vnese, če je to potrebno, vrednost dodatne kapitalske zahteve za tveganje neplačila, ki je izračunana zaradi preseganja tveganja neplačila, zajetega z notranjim modelom v izračunu VaR.

Stolpec 12 – Notranji VaR

Stolpec 12 se nanaša na rezultate VaR, ki se uporabljajo za namene upravljanja s tveganji. Banka izračuna notranji VaR samo, če uporablja drugo obdobje posedovanja, kot je tisto iz stolpcev 8 in 9. Izračun za notranji VaR temelji na informacijah iz stolpcev 5 in 6 tega obrazca.

Stolpec 13 – Limit notranjega VaR

Stolpec 13 se nanaša na limite za trgovanje, ki so odobreni trgovcem. Banka mora dnevno preveriti/izračunati limit za notranji VaR. Izračun za limit notranjega VaR temelji na informacijah iz stolpcev 5 in 6 tega obrazca.

Stolpca 14 in 15 – Dejansko uporabljena sprememba vrednosti portfelja za testiranje za nazaj (Hipotetična, Dejanska)

Banka uporabi samo eno od sprememb vrednosti portfelja iz stolpcev 14 oziroma 15.

Stolpec 14 se nanaša na hipotetične spremembe vrednosti portfelja, ki se uporabljajo za testiranje za nazaj, kot določa 91. člen sklepa o tržnih tveganjih. Banka v ta stolpec vnese dnevne hipotetične spremembe portfelja.

Stolpec 15 se nanaša na dejanske spremembe vrednosti portfelja, ki se uporabljajo za testiranje za nazaj, kot določa 91. člen sklepa o tržnih tveganjih. Banka v ta stolpec vnese dnevne dejanske spremembe portfelja.

25. člen

2.5.10. *Navodilo za izpolnjevanje obrazca Izračun kapitalske zahteve za tveganje poravnave v trgovalni knjigi (v nadaljevanju: CR TB SETT)*

(1) Obrazec CR TB SETT vsebuje podatke o neporavnanih transakcijah (poslih pri katerih je prišlo do zamude v poravnavi) v trgovalni knjigi in izračunu kapitalske zahteve povezane s tveganjem neporavnave.

(2) Obrazec CR TB SETT vsebuje 3 stolpce, katerih vsebina je naslednja:

Stolpec 1 – Neporavnane transakcije po dogovorjeni ceni

Stolpec 1 se nanaša na 43. člen sklepa o tržnih tveganjih. Banka vnese skupni znesek neporavnanih transakcij glede na število dni zamude.

Stolpec 2 – Izpostavljenost, ki nastaja zaradi razlik v cenah kot posledica neporavnanih transakcij

Stolpec 2 se nanaša na 43. člen sklepa o tržnih tveganjih. Banka vnese znesek razlike med dogovorjeno in dejansko oziroma veljavno ceno.

Stolpec 3 – Kapitalska zahteva

V stolpec 3 banka vnese vrednost kapitalske zahteve za tveganje poravnave izračunane na podlagi določb iz 43. do 46. člena sklepa o tržnih tveganjih.

(3) Obrazec CR TB SETT vsebuje vrstice, katerih vsebina je naslednja:

1 – VSOTA NEPORAVNANIH TRANSAKCIJ V TRGOVALNI KNJIGI

Vrstica "Vsota neporavnanih transakcij v trgovalni knjigi" se nanaša na neporavnane transakcije iz trgovalne knjige in

izračun kapitalske zahteve za tveganje neporavnave v skladu z določbami iz točke (a) prvega odstavka 7. člena in 43. do 46. člena sklepa o tržnih tveganjih. Kreditno tveganje nasprotne stanke iz 45. do 46. člena sklepa o tržnih tveganjih in tveganje zaradi časovne neusklajenosti plačila in izročitve iz vrstice (2) Tabele 6 prvega odstavka 44. člena sklepa o tržnih tveganjih se obravnavata kot del kreditnega tveganja.

1.1 do 1.5 – TRANSAKCIJE V ZAMUDI

Vrstice od 1.1 do 1.5 se nanašajo na različna obdobja zamud transakcij. Banka glede na število dni zamud v vrstice od 1.1 do 1.5 vnese znesek poslov, ki so še neporavnani.

26. člen

2.5.11. *Povezava obrazcev o izračunu kapitalske zahteve za tržna tveganja z obrazcem CA*

(1) Skupna kapitalska zahteva iz 1. vrstice (Vsota neporavnanih transakcij v trgovalni knjigi) in 3. stolpca obrazca CR TB SETT se vnese v vrstico 2.2. obrazca CA.

(2) Skupna kapitalska zahteva iz 1. vrstice (Dolžniški finančni instrumenti v trgovalni knjigi) in 9. stolpca obrazca MKR SA TDI se vnese v vrstico 2.3.1.1. obrazca CA

(3) Skupna kapitalska zahteva iz 1. vrstice (Lastniški finančni instrumenti v trgovalni knjigi) in 7. stolpca obrazca MKR SA EQU se vnese v vrstico 2.3.1.2. obrazca CA.

(4) Skupna kapitalska zahteva iz 1. vrstice (Skupna pozicija v valutah neporočanja) in 10. stolpca obrazca MKR SA FX se vnese v vrstico 2.3.1.3. obrazca CA.

(5) Skupna kapitalska zahteva iz 1. vrstice (Skupne pozicije v blagu) in 8. stolpca obrazca MKR SA COM se vnese v vrstico 2.3.1.4. obrazca CA.

(6) Skupna kapitalska zahteva iz 1. vrstice (Skupne pozicije) in 5. stolpca obrazca MKR IM se vnese v vrstico 2.3.2. obrazca CA.

2.6. **Poročilo o kapitalski zahtevi za operativno tveganje (obrazca OPR in OPR Bruto izgube)**

27. člen

2.6.1. *Navodilo za izpolnjevanje obrazca Izračun kapitalske zahteve za operativno tveganje (v nadaljevanju: OPR)*

(1) Obrazec OPR vsebuje podatke o vsoti čistih obrestnih in neobrestnih prihodkov, ki jih banka potrebuje za izračun kapitalske zahteve za operativno tveganje po enostavnem in standardiziranem pristopu oziroma za izračun kapitalske zahteve za operativno tveganje pod pogoji kombinirane uporabe različnih pristopov. Za namen izračuna kapitalske zahteve za operativno tveganje po naprednem pristopu vsebuje obrazec OPR še podatke o kombinirani uporabi, zmanjšanju kapitalske zahteve zaradi uporabe zavarovanja ter podatke v zvezi z uporabo metodologije za porazdelitev kapitalske zahteve v okviru bančne skupine.

(2) Banka izpolni obrazec OPR samo v delu, ki se nanaša na izbrani pristop za izračun kapitalske zahteve za operativno tveganje, ki ga uporablja pod pogoji iz 3. člena sklepa o operativnem tveganju.

(3) Pri izpolnjevanju obrazca banka ne izpolnjuje polj, ki so označena s sivo barvo, vključno s polji v stolpcih 4, 5 in 6 iz razdelka III – Krediti in zunajbilančne obveznosti, ki se nanašajo na alternativni standardizirani pristop.

(4) Obrazec OPR vsebuje 13 stolpcev, katerih vsebina je naslednja:

I. POSLI BANKE

Razdelek I vključuje posle banke za katere se izračunava kapitalska zahteva za operativno tveganje po: A – enostavnem pristopu, B – standardiziranem pristopu in C – naprednem pristopu.

A – ENOSTAVNI PRISTOP

II. VSOTA OBRESTNIH IN NEOBRESTNIH PRIHODKOV PO POSLOVNIH LETIH

Razdelek II vključuje stolpce 1, 2 in 3 s podatki o vsoti čistih obrestnih in neobrestnih prihodkov po posameznih poslovnih letih.

Stolpci 1 do 3 – Poslovno leto (x-3, x-2, x-1)

Stolpci 1 do 3 se nanašajo na:

– 7. člen sklepa o operativnem tveganju, ki podaja natančnejšo razlago vsebine vsote čistih obrestnih in neobrestnih prihodkov, za namen izračuna kapitalske zahteve za operativno tveganje;

– 8. in 9. člen sklepa o operativnem tveganju, ki določajo natančnejša pravila glede prilagoditve vsote čistih obrestnih in neobrestnih prihodkov, za namen izračuna kapitalske zahteve za operativno tveganje.

Vnese se vsota čistih obrestnih in neobrestnih prihodkov za vsako poslovno leto posebej, in sicer:

– v stolpec 1, za poslovno leto x – 3,
– v stolpec 2, za poslovno leto x – 2,
– v stolpec 3, za poslovno leto x – 1,

pri čemer "x" pomeni tekoče poslovno leto.

IV. KAPITALSKA ZAHTEVA

Razdelek IV vključuje stolpec št. 7, s podatkom o višini kapitalske zahteve za operativno tveganje, izračunane po enostavnem pristopu.

Stolpec 7 – Kapitalska zahteva

Stolpec 7 se nanaša na:

– 5. člen sklepa o operativnem tveganju, ki določa način izračuna kapitalske zahteve za operativno tveganje po enostavnem pristopu;

– 6. člen sklepa o operativnem tveganju, ki določa način izračuna osnove za izračun kapitalske zahteve za operativno tveganje po enostavnem pristopu.

Vnese se znesek kapitalske zahteve za operativno tveganje v višini 15% od osnove za izračun kapitalske zahteve za operativno tveganje oziroma kot sledi iz matematične formule:

$$KZ_{ep} = \frac{\left[\sum\left(ČONP_{1...n}\right)\right]}{n} x\ 15\%$$

Kjer je:

KZ_{ep} = Kapitalska zahteva za operativno tveganje izračunana po enostavnem pristopu

ČONP = Vsota čistih obrestnih in neobrestnih prihodkov v obdobju preteklih treh poslovnih let

n = Število preteklih treh poslovnih let, pri katerih je vsota čistih obrestnih in neobrestnih prihodkov pozitivna

Osnova za izračun kapitalske zahteve za operativno tveganje se izračuna tako, da se sešteje vrednosti vsot čistih obrestnih in neobrestnih prihodkov v stolpcih 1, 2 in 3 iz razdelka A – enostavni pristop ter jih deli s tri. Če je vsota čistih obrestnih in neobrestnih prihodkov v posameznem stolpcu negativna ali enaka nič, se tega podatka pri izračunu triletnega povprečja ne upošteva (podatek se ne upošteva ne v števcu ne v imenovalcu matematične formule za izračun kapitalske zahteve za operativno tveganje).

B – STANDARDIZIRANI PRISTOP

II. VSOTA OBRESTNIH IN NEOBRESTNIH PRIHODKOV PO POSLOVNIH LETIH

Razdelek II vključuje stolpce 1, 2 in 3 s podatki o osnovi za izračun kapitalske zahteve za operativno tveganje po standardiziranem pristopu, po posameznih poslovnih področjih in poslovnih letih. Osnova za izračun kapitalske zahteve za operativno tveganje po standardiziranem pristopu, za posamezno poslovno področje, je vsota čistih obrestnih in neobrestnih prihodkov tega poslovnega leta.

Stolpci 1 do 3 – Poslovno leto (x-3, x-2, x-1)

Stolpci 1 do 3 se nanašajo na:

– 7. člena sklepa o operativnem tveganju, ki podaja natančnejšo razlago vsebine vsote čistih obrestnih in neobrestnih prihodkov za namen izračuna kapitalske zahteve za operativno tveganje;

– 8. in 9. člen sklepa o operativnem tveganju, ki določajo natančnejša pravila glede prilagoditve vsote čistih obrestnih in neobrestnih prihodkov za namen izračuna kapitalske zahteve za operativno tveganje;

– četrti odstavek 11. člena ter 13. člen sklepa o operativnem tveganju, ki določata pravila za oblikovanje poslovnih področij banke pri standardiziranem pristopu.

Vnese se osnova za izračun kapitalske zahteve za operativno tveganje po standardiziranem pristopu (vsota čistih obrestnih in neobrestnih prihodkov) po posameznih poslovnih področjih za vsako poslovno leto posebej, in sicer:

– v stolpec 1, za poslovno leto x – 3,

– v stolpec 2, za poslovno leto x – 2,

– v stolpec 3, za poslovno leto x – 1,

pri čemer "x" pomeni tekoče poslovno leto.

IV. KAPITALSKA ZAHTEVA

Razdelek IV vključuje stolpec št. 7 s podatkom o višini kapitalske zahteve za operativno tveganje, izračunane po standardiziranem pristopu.

Stolpec 7 – Kapitalska zahteva

Stolpec 7 se nanaša na:

– 11. člen sklepa o operativnem tveganju, ki določa način izračuna kapitalske zahteve za operativno tveganje po standardiziranem pristopu;

– 12. člen sklepa o operativnem tveganju, ki določa način izračuna osnove za izračun kapitalske zahteve za operativno tveganje po standardiziranem pristopu.

Vnese se znesek kapitalske zahteve za operativno tveganje izračunane po standardiziranem pristopu v višini povprečja letnih kapitalskih zahtev za zadnja tri poslovna leta pred letom, za katerega se izračuna kapitalska zahteva za operativno tveganje oziroma, kot sledi iz matematične formule:

$$K_{sp} = \frac{\left\{\sum leta\, 1-3 \max\left[\sum\left(ČONP_{1-8}\ x\ PP\%_{1-8}\right),0\right]\right\}}{3}$$

Kjer je:

KZ$_{sp}$ = Kapitalska zahteva za operativno tveganje izračunana po standardiziranem pristopu

ČONP = Vsota čistih obrestnih in neobrestnih prihodkov v okviru posameznega poslovnega leta za vsako poslovno področje

PP% = Utež tveganja določena za posamezno poslovno področje

Kapitalska zahteva za operativno tveganje izračunana po standardiziranem pristopu se izračuna tako, da se seštevek letnih kapitalskih zahtev za operativno tveganje deli s tri.

Letna kapitalska zahteva za operativno tveganje je seštevek kapitalskih zahtev poslovnih področij v okviru posameznega poslovnega leta. Če je letna kapitalska zahteva za operativno tveganje negativna, se njena vrednost prilagodi na 0 ter hkrati upošteva pri izračunu kapitalske zahteve za operativno tveganje.

Kapitalska zahteva za posamezno poslovno področje, posameznega poslovnega leta je enaka zmnožku odstotka, določenega za to poslovno področje, in njegove osnove za izračun kapitalske zahteve za operativno tveganje. Odstotki po poslovnih področjih so:

1. Podjetniško financiranje in finančno svetovanje: 18%,
2. Trgovanje in prodaja na veliko ima utež tveganja: 18%,
3. Posli z vrednostnimi papirji na drobno: 12%,
4. Komercialno bančništvo: 15%,
5. Bančništvo na drobno: 12%,
6. Plačila in poravnava: 18%,
7. Agentske storitve: 15%,
8. Upravljanje premoženja: 12%.

C – NAPREDNI PRISTOP

II. VSOTA OBRESTNIH IN NEOBRESTNIH PRIHODKOV PO POSLOVNIH LETIH

Razdelek II vključuje stolpce 1, 2 in 3 s podatki o vsoti čistih obrestnih in neobrestnih prihodkov. Stolpce izpolni banka, ki uporablja kombinacijo naprednega in enostavnega pristopa ali naprednega in standardiziranega pristopa iz 26. člena sklepa o operativnem tveganju.

Stolpci 1 do 3 – Poslovno leto (x-3, x-2, x-1)

Stolpci 1 do 3 se v odvisnosti od uporabljene kombinacije naprednega pristopa z nižje razvitimi pristopi nanašajo na:

– 7. člen sklepa o operativnem tveganju, ki podaja natančnejšo razlago vsebine vsote čistih obrestnih in neobrestnih prihodkov za namen izračuna kapitalske zahteve za operativno tveganje;

– 8. in 9. člen sklepa o operativnem tveganju, ki določajo natančnejša pravila glede prilagoditve vsote čistih obrestnih in neobrestnih prihodkov za namen izračuna kapitalske zahteve za operativno tveganje;

– četrti odstavek 11. člena ter 13. člen sklepa o operativnem tveganju, ki določata pravila za oblikovanje poslovnih področij banke pri standardiziranem pristopu.

Vnese se vrednost vsote čistih obrestnih in neobrestnih prihodkov za tisti del poslov za katere se uporablja enostavni pristop oziroma standardizirani pristop za vsako poslovno leto posebej, in sicer:

– v stolpec 1, za poslovno leto x – 3,

– v stolpec 2, za poslovno leto x – 2,

– v stolpec 3, za poslovno leto x – 1,

pri čemer "x" pomeni tekoče poslovno leto.

IV. KAPITALSKA ZAHTEVA

Razdelek IV vključuje stolpec 7 s podatkom o višini kapitalske zahteve za operativno tveganje, izračunane po naprednem pristopu, kot je določeno v oddelku 2.5. sklepa o operativnem tveganju.

Stolpec 7 – Kapitalska zahteva

Stolpec 7 se nanaša na:

– 15. ter 17. do 21. člen sklepa o operativnem tveganju, ki določajo način izračuna kapitalske zahteve za operativno tveganje po naprednem pristopu;

– 22. in 23. člen sklepa o operativnem tveganju, ki določata pravila za zmanjšanje kapitalske zahteve za operativno tveganje po naprednem pristopu iz naslova učinkov zavarovalne police ali druge oblike zavarovanja pred operativnim tveganjem.

Vnese se znesek kapitalske zahteve za operativno tveganje izračunane po naprednem pristopu. Znesek upošteva zmanjšanje kapitalske zahteve za pričakovano izgubo ter iz naslova priznanja učinkov zavarovanja pred operativnim tveganjem (stolpec 7 = stolpec 9 – stolpec 10 – stolpec 11).

V primeru kombinirane uporabe različnih pristopov se vnese seštevek delnih kapitalskih zahtev, izračunanih po posameznih pristopih.

V. ELEMENTI KAPITALSKE ZAHTEVE IZRAČUNANE PO NAPREDNEM PRISTOPU

Stolpec 8 – Iz naslova metodologije za medsebojno porazdelitev kapitalske zahteve

Stolpec 8 se nanaša na točko (a) šestega odstavka 24. člena sklepa o operativnem tveganju. Vnese se znesek kapitalske zahteve, ki je za banko določen na podlagi metodologije za porazdelitev kapitalske zahteve med članice bančne skupine.

Stolpec 9 – Kapitalska zahteva pred zmanjšanjem zaradi neupoštevanja pričakovane izgube in /ali zaradi priznanja učinkov zavarovanja pred operativnim tveganjem

Vnese se znesek kapitalske zahteve za operativno tveganje, ki ne upošteva zmanjšanja iz naslova pričakovane izgube

in/ali priznanja učinkov zavarovanja pred operativnim tveganjem (seštevek vrednosti iz stolpcev 7, 10 in 11).

Stolpec 10 – Zmanjšanje kapitalske zahteve iz naslova neupoštevanja pričakovane izgube

Stolpec 10 se nanaša na prvi odstavek 17. člena sklepa o operativnem tveganju, ki določa pravila upoštevanja pričakovane in nepričakovane izgube pri izračunu kapitalske zahteve za operativno tveganje. Vnese se znesek zmanjšanja kapitalske zahteve iz naslova neupoštevanja pričakovane izgube iz operativnega tveganja, ker je le-ta obvladovana na drug ustrezen način.

Stolpec 11 – Zmanjšanje kapitalske zahteve zaradi priznanja učinkov priznane oblike zavarovanja pred operativnim tveganjem

V stolpec 11 se vnese znesek zmanjšanja kapitalske zahteve iz naslova priznanih učinkov zavarovalne police ali druge oblike zavarovanja pred operativnim tveganjem v skladu s prvim in četrtim odstavkom 22. člena sklepa o operativnem tveganju.

Stolpec 12 – Od tega: zaradi priznanja učinkov zavarovalne police

V stolpec 12 se vnese znesek zmanjšanja kapitalske zahteve iz naslova priznanih učinkov zavarovalne police v skladu s prvim odstavkom 22. člena sklepa o operativnem tveganju.

Stolpec 13 – Odstotek upoštevanja omejitve za zmanjšanje kapitalske zahteve

V Stolpec 13 se vnese odstotek zmanjšanja kapitalske zahteve zaradi priznanja učinkov zavarovalne police ali druge oblike zavarovanja pred operativnim tveganjem v skladu s 23. členom sklepa o operativnem tveganju, ki določa zgornjo mejo zmanjšanja kapitalske zahteve zaradi priznanja učinkov zavarovalne police ali druge oblike zavarovanja pred operativnim tveganjem. Odstotek zmanjšanja kapitalske zahteve ne sme presegati 20% kapitalske zahteve za operativno tveganje pred priznanjem zavarovalne police ali druge oblike zavarovanja pred operativnim tveganjem.

28. člen

2.6.2. *Povezava obrazca OPR z obrazcem CA*

(1) Kapitalska zahteva iz vrstice A-enostavni pristop in 7. stolpca obrazca OPR se vnese v vrstico 2.4.1. obrazca CA.

(2) Kapitalska zahteva iz vrstice B-standardizirani pristop in 7. stolpca obrazca OPR se vnese v vrstico 2.4.2. obrazca CA.

(3) Kapitalska zahteva iz vrstice C-napredni pristop in 7. stolpca obrazca OPR se vnese v vrstico 2.4.3. obrazca CA.

29. člen

2.6.3. *Navodilo za izpolnjevanje obrazca Bruto izgube po poslovnih področjih in vrstah dogodkov (v nadaljevanju: OPR Bruto izgube)*

(1) Obrazec OPR Bruto izgube vsebuje delne in zbirne notranje podatke o izgubah iz operativnega tveganja, ki jih je banka realizirala v preteklem letu. Banka poroča bruto izgube po poslovnih področjih ter po različnih vrstah škodnih dogodkov.

(2) Bruto izguba je znesek prvotne izgube, brez upoštevanja kakršnih koli povračil iz naslova pripadajočega dogodka.

(3) Obrazec OPR Bruto izgube izpolni samo banka, ki uporablja napredni pristop iz oddelka 2.5. sklepa o operativnem tveganju.

(4) Obrazec OPR Bruto izgube vsebuje 10 stolpcev, katerih vsebina je naslednja:

I. RAZPOREDITEV IZGUB PO POSLOVNIH PODROČJIH

Razdelek I vključuje naslednje osnovne vrstice:

1 – podjetniško financiranje in finančno svetovanje,
2 – trgovanje in prodaja na veliko,
3 – posli z vrednostnimi papirji na drobno,
4 – komercialno bančništvo,
5 – bančništvo na drobno,
6 – plačila in poravnava,
7 – agentske storitve,
8 – upravljanje premoženja,
9 – skupaj po poslovnih področjih.

II. VRSTE ŠKODNIH DOGODKOV

Razdelek II vključuje stolpce od 1 do 7 z delnimi in zbirnimi podatki o različnih vrstah škodnih dogodkov iz operativnega tveganja, ki jih je banka realizirala po poslovnih področjih.

Stolpci od 1 do 7 – Vrste škodnih dogodkov

Stolpci od 1 do 7 se nanašajo na drugi odstavek 18. člena sklepa o operativnem tveganju. Vnese se podatke o:

– številu škodnih dogodkov,
– celotnem znesku izgube,
– največji posamični izgubi,

in sicer po vrstah škodnih dogodkov ter posameznih poslovnih področjih.

Število dogodkov. Vnese se število škodnih dogodkov, ki jih je banka realizirala po posameznih poslovnih področjih. Če je škodni dogodek vplival na več poslovnih področij hkrati, ga mora banka poročati samo pri tistih poslovnih področjih, kjer izguba iz operativnega tveganja preseže mejo za zbiranje škodnih dogodkov iz stolpca 9 tega obrazca.

Zbirni podatek o številu škodnih dogodkov po poslovnih področjih (vrstica 9) se nanaša na seštevek škodnih dogodkov vseh poslovnih področij iz naslova posamezne vrste škodnega dogodka v stolpcih od 1 do 7.

Celoten znesek izgube. Vnese se celoten, nezaokrožen znesek izgube iz operativnega tveganja iz naslova posamezne vrste škodnega dogodka, po posameznih poslovnih področjih.

Zbirni podatek o celotnem znesku izgube po poslovnih področjih (vrstica 9) je seštevek celotnih zneskov izgube vseh poslovnih področij iz naslova posamezne vrste škodnega dogodka v stolpcih od 1 do 7.

Največja posamična izguba. Vnese se največja, nezaokrožena posamična izguba, ki je bila realizirana v okviru posameznega poslovnega področja.

Zbirni podatek o največji posamični izgubi po poslovnih področjih (vrstica 9) je največja posamična izguba na poslovnih področjih iz naslova posamezne vrste škodnega dogodka v stolpcih od 1 do 7.

III. SKUPAJ PO VRSTAH DOGODKOV

Razdelek III vključuje stolpec 8 s podatki o različnih vrstah škodnih dogodkov, ki jih je banka realizirala na posameznem poslovnem področju.

Stolpec 8 – Skupaj po vrstah dogodkov

Stolpec 8 predstavlja:

– seštevek števila dogodkov po posameznem poslovnem področju;

– seštevek celotnih zneskov izgube po posameznem poslovnem področju;

– največjo posamično izgubo posamičnega poslovnega področja.

IV. MEJE IZGUB ZA ZBIRANJE DOGODKOV

Razdelek IV vključuje stolpca 9 in 10 s podatki o mejah izgub iz operativnega tveganja, ki jih banka opredeli za namen zbiranja podatkov o notranjih izgubah.

Stolpec 9 – Najnižja meja izgub

Stolpec 9 se nanaša na četrti odstavek 18. člena sklepa o operativnem tveganju. Vnese se znesek spodnje meje izgube za namen zbiranja podatkov o notranjih izgubah po posameznem poslovnem področju.

Stolpec 10 – Najvišja meja izgub

Stolpec 10 se izpolnjuje samo, če banka, za namen zbiranja podatkov o notranjih izgubah v okviru posameznega poslovnega področja, opredeli več meja izgub iz operativnega tveganja, po vrstah škodnih dogodkov. V tem primeru, se vnese najvišjo izmed določenih meja izgub, v okviru posameznega poslovnega področja.

3. POROČANJE

30. člen

(1) Banka mora razviti ustrezne sisteme in postopke za izračun in spremljanje kapitala in kapitalskih zahtev za posamezna tveganja ter zagotoviti pravilno in pravočasno poročanje Banki Slovenije.

(2) Banka mora poročila o kapitalu in kapitalskih zahtevah za posamezna tveganja predložiti Banki Slovenije po stanju na zadnji dan vsakega četrtletja.

(3) Banka pošlje poročila o kapitalu in kapitalskih zahtevah v obliki obrazcev iz 2. člena tega sklepa v papirni obliki in na elektronski način. Obliko in način elektronskega posredovanja obrazcev ureja posebno navodilo. Zneski v obrazcih se vpisujejo v tisoč evrov in odstotki na dve decimalni mesti. V papirni obliki morajo biti obrazci opremljeni z matično številko in imenom banke poročevalke, datumom poročanja, imenom in telefonsko številko kontaktne osebe ter žigom in podpisom odgovorne osebe.

(4) Na posamični podlagi je rok za predložitev poročil o kapitalu in kapitalskih zahtevah po stanju na zadnji dan v letu deseti delovni dan po izteku roka za predložitev nerevidiranih računovodskih izkazov, za druga četrtletja pa je rok do 25. dne v naslednjem mesecu.

(5) Na konsolidirani podlagi je rok za predložitev poročil o kapitalu in kapitalskih zahtevah najkasneje:

– do 31. 3. tekočega leta za stanje na dan 31.12. preteklega leta,

– do 31. 5. za stanje na dan 31. 3. tekočega leta,

– do 31. 8. za stanje na dan 30. 6. tekočega leta,

– do 30.11. za stanje na dan 30. 9. tekočega leta.

(6) V primeru posebne zahteve Banke Slovenije mora banka poročila iz četrtega in petega odstavka tega člena izdelati tudi po stanju na dan in v roku, ki ju določi Banka Slovenije.

(7) Ne glede na določbe drugega, četrtega in petega odstavka tega člena mora banka, ki uporablja napredni pristop, obrazec OPR Bruto izgube izdelati in predložiti le, če to zahteva Banka Slovenije.

4. PREHODNE IN KONČNA DOLOČBA

31. člen

(1) Banka, ki v skladu s 405. členom ZBan-1 začne uporabljati standardizirani pristopa za izračun kapitalske zahteve za kreditno tveganje 1. januarja 2008 izdela po stanju 31. marca 2008:

– prvo poročilo o kapitalski zahtevi za kreditno tveganje, kreditno tveganje nasprotne stranke in tveganje zaradi časovne neusklajenosti plačila in izročitve po standardiziranem pristopu, izračunani v skladu s sklepom o standardiziranem pristopu,

– prvo poročilo o kapitalski zahtevi za kreditno tveganje pri listinjenju, izračunani v skladu s sklepom o listinjenju ter

– prvo poročilo o kapitalski zahtevi za operativno tveganje, izračunani v skladu s sklepom o operativnem tveganju.

(2) Banka, ki začne uporabljati pristop na podlagi notranjih bonitetnih sistemov, izdela prvo poročilo za izračun kapitalske zahteve za kreditno tveganje, kreditno tveganje nasprotne stranke in tveganje zaradi časovne neusklajenosti plačila in izročitve ter za izračun kapitalske zahteve za kreditno tveganje pri listinjenju po stanju konec prvega trimesečja, ki sledi trimesečju v katerem je začela navedeni pristop uporabljati.

(3) Ne glede na peti odstavek 30. člena tega banka prvo poročilo po tem sklepu pripravi po stanju na dan 31. 12. 2007.

(4) Z dnem, ko začne veljati ta sklep, preneha veljati Sklep o poročanju o kapitalu in kapitalskih zahtevah bank in hranilnic (Uradni list RS, št. 135/06).

(5) Ta sklep začne veljati osmi dan po objavi v Uradnem listu Republike Slovenije.

Ljubljana, dne 6. novembra 2007

Predsednik
Sveta Banke Slovenije
dr. Marko Kranjec l.r.

CA

IZRAČUN KAPITALA IN KAPITALSKE ZAHTEVE

Oznaka vrstice	Postavka	Znesek (v tisoč EUR)
1	**SKUPAJ KAPITAL (za namen kapitalske ustreznosti)**	=1.1+1.2+1.3+1.6 =1.4+1.5+1.6
1.1	***TEMELJNI KAPITAL***	=1.1.1+ 1.1.2+1.1.4+1.1.5
1.1.1	**Vmesna vsota I**	=1.1.1.1+1.1.1.2+1.1.1.3
1.1.1*	Ne-inovativni instrumenti, ki so predmet omejitev	
1.1.1**	Inovativni instrumenti, ki so predmet omejitev	
1.1.1.1	***Vplačani osnovni kapital***	
1.1.1.2	***(-) Lastne delnice***	
1.1.1.3	***Kapitalske rezerve***	
1.1.1.4	***Drugi instrumenti, ki se vključujejo v kapital***	
1.1.2	**Vmesna vsota II**	=1.1.2.1+1.1.2.2+1.1.2.3+1.1.2.4a+1.1.2.4b+1.1.2.5+1.1.2.6
1.1.2.1	***Rezerve in zadržani dobiček ali izguba***	
1.1.2.2	***Manjšinski deleži***	
1.1.2.2*	Ne-inovativni instrumenti, ki so predmet omejitev	
1.1.2.2**	Inovativni instrumenti, ki so predmet omejitev	
1.1.2.3	***Revidirani dobiček med letom***	=1.1.2.3.01+1.1.2.3.02
1.1.2.3.01	Revidirani dobiček med letom	
1.1.2.3.02	Del revidiranega dobička med letom, ki je predmet bonitetnih filtrov	
1.1.2.4a	***(-) Izid med letom za izračun (nerevidirani)***	=Min [(1.1.2.4a.01+1.1.2.4a.02); 0]
1.1.2.4a.01	Izid med letom za izračun (nerevidirani)	
1.1.2.4a.02	Del izida med letom za izračun (nerevidirani), ki je predmet bonitetnih filtrov	
1.1.2.4b	***Čista izguba poslovnega leta (revidirana)***	=1.1.2.4b.01+1.1.2.4b.02
1.1.2.4b.01	(-) Čista izguba poslovnega leta (revidirana)	
1.1.2.4b.02	Del čiste izgube poslovnega leta (revidirana), ki je predmet bonitetnih filtrov	
1.1.2.5	***(-) Neto dobički iz naslova kapitalizacije prihodnjih donosov listinjenih izpostavljenosti***	
1.1.2.6	***Presežki iz prevrednotenja (PP) - bonitetni filtri***	=1.1.2.6.01+1.1.2.6.02+1.1.2.6.11+1.1.2.6.12+1.1.2.6.13+1.1.2.6.14
1.1.2.6.01	PP v zvezi s finančnimi sredstvi RZP - delnice in deleži	
1.1.2.6.02	Popravek PP v zvezi s finančnimi sredstvi RZP - delnice in deleži	
1.1.2.6.03	PP v zvezi s finančnimi sredstvi RZP - krediti	
1.1.2.6.04	Popravek PP v zvezi s finančnimi sredstvi RZP - krediti	
1.1.2.6.05	PP v zvezi s finančnimi sredstvi RZP - dolžniški VP	
1.1.2.6.06	Popravek PP v zvezi s finančnimi sredstvi RZP - dolžniški VP	
1.1.2.6.07	Učinki vrednotenja v zvezi z uporabo opcije poštene vrednosti (sprememba bonitete banke)	
1.1.2.6.08	Popravek učinkov vrednotenja v zvezi z uporabo opcije poštene vrednosti (sprememba bonitete banke)	
1.1.2.6.09	PP v zvezi z varovanjem denarnih tokov	
1.1.2.6.10	Popravek PP v zvezi z varovanjem denarnih tokov	
1.1.2.6.11	Učinki vrednotenja v zvezi z naložbenimi nepremičninami	
1.1.2.6.12	Popravek učinkov vrednotenja v zvezi z naložbenimi nepremičninami	
1.1.2.6.13	PP v zvezi z opredmetenimi osnovnimi sredstvi	
1.1.2.6.14	Popravek PP v zvezi z opredmetenimi osnovnimi sredstvi	
1.1.2.6.15	Drugi PP	

1.1.2.6.16	Popravek drugih PP	
1.1.3	**Rezervacije za splošna bančna tveganja**	
1.1.4	**Ostale sestavine temeljnega kapitala**	=1.1.4.1+1.1.4.2
1.1.4.1	***Ne-inovativni instrumenti, ki so predmet omejitev***	
1.1.4.2	***Inovativni instrumenti, ki so predmet omejitev***	
1.1.4.3	***Dobiček iz naslova prve uporabe MSRP***	
1.1.4.4	***Drugo***	
1.1.5	**(-) Ostale odbitne postavke temeljnega kapitala**	=1.1.5.1+1.1.5.2+1.1.5.3+1.1.5.4
1.1.5.1	***(-) Neopredmetena dolgoročna sredstva***	
1.1.5.2	***(-) Presežek ne-inovativnih instrumentov***	
1.1.5.3	***(-) Presežek inovativnih instrumentov***	
1.1.5.4	***(-) Druge deželno specifične odbitne postavke***	=1.1.5.4.2
1.1.5.4.1	(-) Izguba iz naslova prve uporabe MSRP	
1.1.5.4.2	(-) Ostalo	=1.1.5.4.2a+1.1.5.4.2b+1.1.5.4.2c
1.1.5.4.2a	Neizkazane oslabitve in rezervacije zaradi zamika v knjiženju	
1.1.5.4.2b	Razlika med izkazanimi oslabitvami in rezervacijami po MSRP in sklepom o ocenjevanju izgub	
1.1.5.4.2c	Drugi PP	
1.2	***DODATNI KAPITAL I***	=1.2.1+1.2.2+1.2.3
1.2.1	**Vmesna vsota III**	=1.2.1.1+1.2.1.2+1.2.1.6+1.2.1.7
1.2.1.1	***Presežek posameznih sestavin temeljnega kapitala, ki se lahko prenese v dodatni kapital I***	= -1.1.5.3
1.2.1.2	***Popravki PP v temeljnem kapitalu, ki se prenesejo v dodatni kapital I - bonitetni filtri***	=1.2.1.2.01+1.2.1.2.03+1.2.1.2.04
1.2.1.2.01	Popravek PP v zvezi s finančnimi sredstvi RZP - delnice in deleži	
1.2.1.2.02	Popravek PP v zvezi s finančnimi sredstvi RZP - dolžniški VP	
1.2.1.2.03	Popravek učinkov vrednotenja v zvezi z naložbenimi nepremičninami	
1.2.1.2.04	Popravek PP v zvezi z opredmetenimi osnovnimi sredstvi	
1.2.1.2.05	Drugi popravki PP	
1.2.1.3	***Revalorizacijske rezerve***	
1.2.1.4	***Popravki vrednosti za standardizirani pristop***	
1.2.1.5	***Drugo***	
1.2.1.6	***Hibridni instrumenti in prednostne kumulativne delnice***	
1.2.1.7	***Presežek oslabitev in rezervacij po pristopu IRB***	
1.2.1.8	***Deželno specifične postavke dodatnega kapitala I***	
1.2.2	**Vmesna vsota IV**	=1.2.2.2+1.2.2.3+1.2.2.5
1.2.2.1	***Obveznosti članov zadrug***	
1.2.2.2	***Prednostne kumulativne delnice s fiksnim donosom***	
1.2.2.3	***Podrejeni dolg I***	
1.2.2.4	***Deželno specifične postavke dodatnega kapitala II***	
1.2.2.5	***(-) Presežek posameznih sestavin dodatnega kapitala I***	
1.2.3	**(-) Zmanjšanje dodatnega kapitala I**	=1.2.3.1
1.2.3.1	***(-) Presežek dodatnega kapitala I***	
1.2.3.2	***(-) Druge deželno specifične odbitne postavke dodatnega kapitala***	
1.3	***(-) ODBITNE POSTAVKE OD TEMELJNEGA IN DODATNEGA KAPITALA I***	Σ1.3.i ,, i = 1 do 11 tudi=1.3.T1*+1.3.T2*
1.3.T1*	*(-) Odbitne postavke od temeljnega kapitala*	

1.3.T2*	*(-) Odbitne postavke od dodatnega kapitala I*	
1.3.1	**(-) Naložbe v druge kreditne ali finančne institucije, ki posamično presegajo10% osnovnega kapitala druge kreditne ali finančne institucije**	
1.3.2	**(-) Naložbe v inovativne in hibridne instrumente ter podrejeni dolg drugih kreditnih ali finančnih institucij, v katerih je banka pridobila več kot 10% osnovnega kapitala**	
1.3.3	**(-) Presežek naložb v druge kreditne ali finančne institucije, ki posamično ne presegajo 10% osnovnega kapitala druge kreditne ali finančne institucije**	
1.3.4	**(-) Udeležbe v zavarovalnicah, pozavarovalnicah, pokojninskih družbah in zavarovalnih holdingih**	
1.3.5	**(-) Naložbe v finančne instrumente zavarovalnic, pozavarovalnic, pokojninskih družb ali zavarovalnih holdingov, v katerih je banka udeležena**	
1.3.6	**(-) Deželno specifične odbitne postavke od temeljnega in dodatnega kapitala I**	
1.3.LE	*Opomba:* *Višina kapitala za izračun omejitev v povezavi z veliko izpostavljenostjo (dodatni kapital II ni uporabljen) in naložbami v kvalificirane deleže v osebah nefinančnega sektorja*	=1.1+(1.2-1.2.1.7)+1.3.1+1.3.2+1.3.3+1.3.4+1.3.5+1.3.6
1.3.7	**(-) Zneski izpostavljenosti za pozicije v listinjenju**	
1.3.8	**(-) Primanjkljaj oslabitev in rezervacij po pristopu IRB ter pričakovana izguba iz naslova lastniških instrumentov po pristopu IRB**	
1.3.9	**(-) Preseganja omejitev naložb v kvalificirane deleže v osebah nefinančnega sektorja**	
1.3.10	**(-) Prenesena vrednost finančnih instrumentov, tujih valut in blaga**	
1.3.11	**(-) Druge deželno specifične odbitne postavke**	
1.3.11a	Prilagoditev na postavkah trgovalne knjige	
1.4	***SKUPAJ TEMELJNI KAPITAL (za namen kapitalske ustreznosti)***	=1.1+1.3.T1*
1.5	***SKUPAJ DODATNI KAPITAL I (za namen kapitalske ustreznosti)***	=1.2+1.3.T2*
1.6	***DODATNI KAPITAL II (tržna tveganja)***	=1.6.3+1.6.5+1.6.6+1.6.7
1.6.1	**Presežek dodatnega kapitala I, ki se lahko uporabi za izpolnjevanje kapitalskih zahtev za tržna tveganja**	
1.6.2	**Dobički iz trgovalne knjige**	
1.6.3	**Podrejeni dolg II**	
1.6.4	**(-) Nelikvidna aktiva**	
1.6.5	**(-) Presežek podrejenega dolga II**	
1.6.LE	*Opomba:* *Višina kapitala za izračun omejitev v povezavi z veliko izpostavljenostjo, kadar se uporabi dodatni kapital II*	=1.3.LE+1.3.9+1.3.10+1.6.1+1.6.2+1.6.3+1.6.5
1.6.6	**(-) Deželno specifične odbitne postavke od dodatnega kapitala II**	
1.6.6a	Prilagoditve na postavkah trgovalne knjige	
1.6.7	**(-) Neizkoriščeni razpoložljivi dodatni kapital II**	=-Max[(1.6.3+1.6.5+1.6.6-2.3); 0]
1.7	***(-) ODBITNE POSTAVKE OD CELOTNEGA KAPITALA***	=1.7.1+1.7.2
1.7.1	**Deželno specifične odbitne postavke od celotnega kapitala**	
1.7.2	**Udeležbe v zavarovalnicah**	
1.8 1.8.1	**DODATNE INFORMACIJE:** ***Presežek (+) / primanjkljaj (-) oslabitev in rezervacij po pristopu IRB***	=1.8.1.1+1.8.1.2
1.8.1.1	*Znesek oslabitev in rezervacij po pristopu IRB*	
1.8.1.1*	*Skupinske oslabitve*	
1.8.1.1**	*Posamične oslabitve*	
1.8.1.1***	*Presežki iz prevrednotenja*	
1.8.1.2	*(-) Pričakovane izgube po pristopu IRB*	
1.8.2	***Bruto znesek podrejenega dolga I***	
1.8.3	***Minimalni osnovni kapital***	
2	**KAPITALSKE ZAHTEVE**	=2.1+2.2+2.3+2.4+2.5+2.6
2a	***Od katerih: Investicijske družbe po členu 20(2) and 24 Direktive 2006/49/EC***	

2b	***Od katerih: Investicijske družbe po členu 20(3) and 25 Direktive 2006/49/EC***	
2c	***Od katerih: Investicijske družbe po členu 45b Direktive 2006/49/EC***	
2.1	***VSOTA KAPITALSKIH ZAHTEV ZA KREDITNO TVEGANJE, TVEGANJE NASPROTNE STRANKE IN TVEGANJE ZARADI ČASOVNE NEUSKLAJENOSTI PLAČILA IN IZROČITVE***	=2.1.1+2.1.2
2.1.1	**Standardizirani pristop (SA)**	CR SA obrazec na nivoju celotne izpostavljenosti. =2.1.1.1a ali 2.1.1.1b+2.1.1.2 2.1.1.1a. ali 2.1.1.1b
2.1.1.1a	***SA kategorije izpostavljenosti brez pozicij listinjenja***	CR SA obrazec na nivoju celotne izpostavljenosti. (SA kategorije izpostavljenosti iz prvega odstavka 4. člena sklepa o standardiziranem pristopu, vendar brez pozicij listinjenja) ∑ 2.1.1.1a.i , i = 1 do 15
2.1.1.1a.01	Enote centralne ravni države ali centralne banke	CR SA
2.1.1.1a.02	Enote regionalne ali lokalne ravni držav	CR SA
2.1.1.1a.03	Osebe javnega sektorja	CR SA
2.1.1.1a.04	Multilateralne razvojne banke	CR SA
2.1.1.1a.05	Mednarodne organizacije	CR SA
2.1.1.1a.06	Institucije	CR SA
2.1.1.1a.07	Podjetja	CR SA
2.1.1.1a.08	Bančništvo na drobno	CR SA
2.1.1.1a.09	Zavarovano z nepremičninami	CR SA
2.1.1.1a.10	Zapadle postavke	CR SA
2.1.1.1a.11	Regulatorno zelo tvegane izpostavljenosti	CR SA
2.1.1.1a.12	Krite obveznice	CR SA
2.1.1.1a.13	Izpostavljenosti do institucij ali podjetij s kratkoročno bonitetno oceno	CR SA
2.1.1.1a.14	Naložbe v investicijske sklade	CR SA
2.1.1.1a.15	Ostale izpostavljenosti	CR SA
2.1.1.1b	***IRB kategorije izpostavljenosti brez pozicij listinjenja***	CR SA obrazec na nivoju celotne izpostavljenosti +2.1.1.1.06b (IRB kategorije izpostavljenosti iz prvega odstavka 17. člena sklepa o pristopu IRB, vendar brez pozicij listinjenja) ∑ 2.1.1.1b.i, i = 1 do 6
2.1.1.1b.01	Enote centralne ravni države in centralne banke	CR SA
2.1.1.1b.02	Institucije	CR SA
2.1.1.1b.03	Podjetja	CR SA
2.1.1.1b.04	Bančništvo na drobno	CR SA
2.1.1.1b.05	Lastniški instrumenti	CR SA
2.1.1.1b.06	Druga sredstva iz naslova nekreditnih obveznosti	CR SA
2.1.1.2	***Pozicije listinjenja SA***	CR SEC SA
2.1.2	**Pristop na podlagi notranjih bonitetnih sistemov (IRB)**	=2.1.2.1+2.1.2.2+2.1.2.3+2.1.2.4+2.1.2.5
2.1.2.1	***Nadzorniško določene ocene LGD (in CF)***	CR IRB
2.1.2.1.01	Enote centralne ravni države in centralne banke	CR IRB
2.1.2.1.02	Institucije	CR IRB
2.1.2.1.03	Podjetja	CR IRB
2.1.2.2	***Lastne ocene LGD (in CF)***	CR IRB
2.1.2.2.01	Enote centralne ravni države in centralne banke	CR IRB
2.1.2.2.02	Institucije	CR IRB
2.1.2.2.03	Podjetja	CR IRB
2.1.2.2.04	Bančništvo na drobno	CR IRB
2.1.2.3	***Kategorija izpostavljenosti iz naslova lastniških instrumentov***	CR EQU IRB
2.1.2.4	***Pozicije listinjenja in listinjene izpostavljenosti***	CR SEC IRB
2.1.2.5	***Druga sredstva iz naslova nekreditnih obveznosti***	CR IRB

2.2	***TVEGANJE PORAVNAVE***	CR TB SETT
2.3	***VSOTA KAPITALSKIH ZAHTEV ZA POZICIJSKO TVEGANJE, VALUTNO TVEGANJE IN TVEGANJE SPREMEMB CEN BLAGA***	=2.3.1+2.3.2
2.3.1	**Pozicijsko tveganje, valutno tveganje in tveganje sprememb cen blaga izračunano po standardiziranih pristopih**	=2.3.1.1+2.3.1.2+2.3.1.3+2.3.1.4
2.3.1.1	***Dolžniški finančni instrumenti***	MKR SA TDI
2.3.1.2	***Lastniški finančni instrumenti***	MKR SA EQU
2.3.1.3	***Tuje valute***	MKR SA FX
2.3.1.4	***Blago***	MKR SA COM
2.3.2	**Pozicijsko tveganje, valutno tveganje in tveganje sprememb cen blaga izračunano z uporabo notranjih modelov.**	=MKR IM
2.4	***KAPITALSKA ZAHTEVA ZA OPERATIVNO TVEGANJE***	=2.4.1+2.4.2+2.4.3
2.4.1	**Enostavni pristop**	OPR
2.4.2	**Standardizirani pristop**	OPR
2.4.3	**Napredni pristop**	OPR
2.5	***KAPITALSKE ZAHTEVE POVEZANE S STALNIMI SPLOŠNIMI STROŠKI***	Samo za investicijske družbe (členi 20(2), 20(3), 21, 24, 25 in 45b Direktive 2006/49/EC
2.6	***DRUGE IN PREHODNE KAPITALSKE ZAHTEVE***	=2.6.1+2.6.2+2.6.3
2.6.1	**Kapitalske zahteve na podlagi 152. člena Direktive 2006/48/EC**	
2.6.2	**Dodatna zahteva h kapitalskim zahtevah za investicijske družbe**	45 b člen Direktive 2006/49/EC
2.6.3	**Ostale deželno specifične kapitalske zahteve**	Kapitalska zahteva za preseganja največjih dopustnih izpostavljenosti iz trgovanja
3	**MEMORANDUMSKE POSTAVKE:**	
3.1	***Presežek (+) / primanjkljaj (-) kapitala pred uporabo prehodnih določb za kapitalske zahteve***	=1-(2-2.6)
3.1.a	***Količnik kapitalske ustreznosti (%) pred uporabo prehodnih določb za kapitalske zahteve***	=1/(2-2.6)*8
3.2	***Presežek (+) / primanjkljaj (-) kapitala***	=1-2
3.2.a	***Količnik kapitalske ustreznosti (%)***	=1/2*8
3.3	***Presežek (+) / Primanjkljaj (-) kapitala upoštevaje proces nadzorniškega pregledovanja***	
3.3.a	***Količnik kapitalske ustreznosti (%) upoštevaje proces nadzorniškega pregledovanja***	
3.4	***Interna ocena presežka (+) / Primanjkljaja (-) kapitala***	=3.4.1-3.4.2
3.4.1	***Interna ocena kapitala***	
3.4.2	***Interna ocena kapitalskih potreb***	

CR SA

IZRAČUN KAPITALSKE ZAHTEVE ZA KREDITNO TVEGANJE, KREDITNO TVEGANJE NASPROTNE STRANKE IN TVEGANJE ZARADI ČASOVNE NEUSKLAJENOSTI PLAČILA IN IZROČITVE PO STANDARDIZIRANEM PRISTOPU

SA / IRB kategorija izpostavljenosti:

Imenovane ECAI in/ali ECA:

v tisoč EUR

	ORIGINALNA VREDNOST IZPOSTAVLJENOSTI PRED UPORABO KONVERZUSKIH FAKTORJEV		OSLABITVE IN REZERVACIJE, POVEZANE Z ORIGINALNO IZPOSTAVLJENOSTJO	NETO VREDNOST IZPOSTAVLJENOSTI	KREDITNA ZAVAROVANJA Z UČINKOM ZAMENJAVE NA IZPOSTAVLJENOST						NETO IZPOSTAVLJENOST PO UPOŠTEVANJU CRM IN PRED UPORABO KONVERZUSKIH FAKTORJEV	KREDITNA ZAVAROVANJA, KI UČINKUJEJO NA VREDNOST IZPOSTAVLJENOSTI: RAZVITA METODA ZA ZAVAROVANJE S FINANČNIM PREMOŽENJEM			POLNO PRILAGOJENA VREDNOST IZPOSTAVLJENOSTI (E*)	RAZVRSTITEV POLNO PRILAGOJENIH VREDNOSTI ZUNAJBILANČNIH POSTAVK GLEDE NA KONVERZUSKE FAKTORJE				VREDNOST IZPOSTAVLJENOSTI	TVEGANJEM PRILAGOJEN ZNESEK IZPOSTAVLJENOSTI	KAPITALSKA ZAHTEVA
		OD TEGA: IZ NASLOVA KREDITNEGA TVEGANJA NASPROTNE STRANKE (CCR)			OSEBNA KREDITNA ZAVAROVANJA; PRILAGOJENE VREDNOSTI (G_A)		STVARNA KREDITNA ZAVAROVANJA		ZAMENJAVA IZPOSTAVLJENOSTI ZARADI KREDITNEGA ZAVAROVANJA			VREDNOST PRILAGODITVE ZA NESTANOVITNOST IZPOSTAVLJENOSTI	ZAVAROVANJE S FINANČNIM PREMOŽENJEM: PRILAGOJENA VREDNOST (Cvam)	ZAVAROVANJE S FINANČNIM PREMOŽENJEM: PRILAGODITVE ZA NESTANOVITNOST IN ZAPADLOST		0%	20%	50%	100%			
					OSEBNA JAMSTVA	KREDITNI IZVEDENI FINANČNI INSTRUMENTI	FINANČNO PREMOŽENJE: ENOSTAVNA METODA	DRUGA STVARNA KREDITNA ZAVAROVANJA	CELOTNI ODLIVI	CELOTNI PRILIVI												
	1	2	3	4=1-3	5	6	7	8	9	10	11=4-9+10	12	13	14	15=11+12-13	16	17	18	19	20=15-16-0,8*17-0,5*18	21	22=21*8%
SKUPAJ																						**Povezava z obrazcem CA**
RAZČLENITEV SKUPNE IZPOSTAVLJENOSTI GLEDE NA TIP IZPOSTAVLJENOSTI:																						
Postavke sredstev																						
Zunajbilančne postavke																						
Posli financiranja vrednostnih papirjev in posli z dolgim rokom poravnave																						
Izvedeni finančni instrumenti																						
Pogodbeni pobot med različnimi kategorijami produktov																						
RAZČLENITEV SKUPNE IZPOSTAVLJENOSTI GLEDE NA UTEŽI TVEGANJA:																						
0%																						
10%																						
20%																						
35%																						
50%																						
od tega: zapadle postavke (a)																						
brez bonitetne ocene imenovane ECAI																						
zavarovano s poslovnimi nepremičninami (a)																						
75%																						
100%																						
od tega: zapadle postavke (a)																						
brez bonitetne ocene imenovane ECAI																						
zavarovano z nepremičninami (a)																						
150%																						
od tega: zapadle postavke (a)																						
brez bonitetne ocene imenovane ECAI																						
200%																						
Druge uteži tveganja																						

(a) Izpolni banka, ki ima dovoljenje Banke Slovenije za uporabo pristopa IRB.

CR IRB

IZRAČUN KAPITALSKE ZAHTEVE ZA KREDITNO TVEGANJE, KREDITNO TVEGANJE NASPROTNE STRANKE IN TVEGANJE ZARADI ČASOVNE NEUSKLAJENOSTI PLAČILA IN IZROČITVE PO PRISTOPU IRB

IRB kategorija izpostavljenosti:

Lastne ocene LGD (in CF) :

v tisoč EUR

	NOTRANJI BONITETNI SISTEM	ORIGINALNA VREDNOST IZPOSTAVLJENOSTI PRED UPORABO CF		KREDITNA ZAVAROVANJA Z UČINKOM ZAMENJAVE NA IZPOSTAVLJENOST					VREDNOST IZPOSTAVLJENOSTI PO UPOŠTEVANJU UČINKOV KREDITNIH ZAVAROVANJ ZA NAMEN ZAMENJAVE IN PRED UPORABO CF		VREDNOST IZPOSTAVLJENOSTI		KREDITNA ZAVAROVANJA, KI SE UPOŠTEVAJO V OCENI LGD (BREZ UPOŠTEVANJA DVOJNEGA NEPLAČILA)							IZPOSTAVLJENOSTI, KI SO PREDMET DVOJNEGA NEPLAČILA	Z IZPOSTAVLJENOSTJO TEHTANA POVPREČNA OCENA LGD (%)	Z IZPOSTAVLJENOSTJO TEHTANA POVPREČNA ZAPADLOST (V DNEVIH)	TVEGANJEM PRILAGOJENA VREDNOST IZPOSTAVLJENOSTI	KAPITALSKA ZAHTEVA	MEMORANDUMSKE POSTAVKE		
				OSEBNA KREDITNA ZAVAROVANJA		DRUGA STVARNA KREDITNA ZAVAROVANJA	ZAMENJAVA IZPOSTAVLJENOSTI ZARADI KREDITNEGA ZAVAROVANJA						UPORABA LASTNIH OCEN LGD: OSEBNO KREDITNO ZAVAROVANJE		STVARNO KREDITNO ZAVAROVANJE												
																	OSTALO PRIMERNO ZAVAROVANJE S PREMOŽENJEM										
	PD PO BONITETNIH RAZREDIH IN ALI SKUPINAH (%)		OD TEGA: IZ NASLOVA KREDITNEGA TVEGANJA NASPROTNE STRANKE	OSEBNA JAMSTVA	KREDITNI IZVEDENI FINANČNI INSTRUMENTI		CELOTNI ODLIVI	CELOTNI PRILIVI	9=2-7+8	OD TEGA: ZUNAJBILANČNE POSTAVKE		OD TEGA: ZUNAJBILANČNE POSTAVKE	OSEBNA JAMSTVA	KREDITNI IZVEDENI FINANČNI INSTRUMENTI	UPORABA LASTNIH OCEN LGD: DRUGO STVARNO KREDITNO ZAVAROVANJE	PRIMERNO ZAVAROVANJE S FINANČNIM PREMOŽENJEM	NEPREMIČNINE	PREMIČNINE	DENARNE TERJATVE	OSEBNO KREDITNO ZAVAROVANJE					ZNESEK PRIČAKOVANE IZGUBE	OSLABITVE IN REZERVACIJE	ŠTEVILO DOLŽNIKOV
	1	2	3	4	5	6	7	8	9=2-7+8	10	11	12	13	14	15	16	17	18	19	20	21	22	23	24	25	26	27
1. SKUPAJ																								**Povezava z obrazcem CA**			
RAZČLENITEV SKUPNE IZPOSTAVLJENOSTI GLEDE NA VRSTO IZPOSTAVLJENOSTI																											
Postavke sredstev																											
Zunajbilančne postavke																											
Posli financiranja vrednostnih papirjev in posli z dolgim rokom poravnave																											
Izvedeni finančni instrumenti																											
Pogodbeni pobot med različnimi kategorijami produktov																											
1.1 IZPOSTAVLJENOSTI RAZVRŠČENE V BONITETNE RAZREDE DOLŽNIKOV ALI SKUPINE: SKUPAJ																											
RAZČLENITEV SKUPNE IZPOSTAVLJENOSTI PO BONITETNIH RAZREDIH DOLŽNIKOV IN/ALI SKUPINAH:																											
BONITETNI RAZRED DOLŽNIKA ALI SKUPINA (a):1																											
2																											
...																											
N																											
1.2 POSEBNI KREDITNI ARANŽMAJI Z NADZORNIŠKO DOLOČENIMI UTEŽMI TVEGANJA (b): SKUPAJ																											
RAZČLENITEV SKUPNE IZPOSTAVLJENOSTI IZ NASLOVA POSEBNIH KREDITNIH ARANŽMAJEV Z NADZORNIŠKO DOLOČENIMI UTEŽMI TVEGANJA:																											
UTEŽ TVEGANJA: 0%																											
50%																											
70%																											
Od tega: v bonitetnem razredu 1																											
90%																											
115%																											
250%																											
1.3 ALTERNATIVNA OBRAVNAVA: ZAVAROVANO Z NEPREMIČNINAMI																											
1.4 IZPOSTAVLJENOSTI, KI SO NASTALE ZARADI ČASOVNIH NEUSKLAJENOSTI PLAČILA IN IZROČITVE TER ZA KATERE SE UPORABLJA UTEŽ TVEGANJA PO STANDARDIZIRANEM PRISTOPU ALI UTEŽ TVEGANJA 100% TER OSTALE IZPOSTAVLJENOSTI ZA KATERE SE UPORABLJAJO UTEŽI TVEGANJA: SKUPAJ																											
1.5 TVEGANJE ZMANJŠANJA VREDNOSTI ODKUPLJENIH DENARNIH TERJATEV: SKUPAJ																											

(a) Vrstni red od najnižjega do najvišjega glede na oceno PD dodeljeno bonitetnemu razredu dolžnika ali skupini. PD neplačnikov je 100%.

(b) Ta vrstica se upošteva pri posebnih kreditnih aranžmajih in pri kategoriji izpostavljenosti do podjetij.

CR EQU IRB

IZRAČUN KAPITALSKE ZAHTEVE ZA KREDITNO TVEGANJE IZ NASLOVA LASTNIŠKIH INSTRUMENTOV PO PRISTOPU IRB

v tisoč EUR

	NOTRANJI BONITETNI SISTEM	ORIGINALNA VREDNOST IZPOSTAVLJENOSTI PRED UPORABO CF	KREDITNA ZAVAROVANJA Z UČINKOM ZAMENJAVE NA IZPOSTAVLJENOST				VREDNOST IZPOSTAVLJENOSTI PO UPOŠTEVANJU UČINKOV KREDITNIH ZAVAROVANJ ZA NAMEN ZAMENJAVE IN PRED UPORABO CF		VREDNOST IZPOSTAVLJENOSTI		Z IZPOSTAVLJENOSTJO TEHTANA POVPREČNA OCENA LGD (%)	TVEGANJEM PRILAGOJENA VREDNOST IZPOSTAVLJENOSTI	KAPITALSKA ZAHTEVA	MEMORANDUMSKE POSTAVKE:	
			OSEBNA KREDITNA ZAVAROVANJA		ZAMENJAVA IZPOSTAVLJENOSTI ZARADI KREDITNEGA ZAVAROVANJA										
	PD PO BONITETNIH RAZREDIH (%)		OSEBNA JAMSTVA	KREDITNI IZVEDENI FINANČNI INSTRUMENTI	CELOTNI ODLIVI	CELOTNI PRILIVI		OD TEGA: ZUNAJBILANČNE POSTAVKE		OD TEGA: ZUNAJBILANČNE POSTAVKE				ZNESEK PRIČAKOVANE IZGUBE	OSLABITVE IN REZERVACIJE
	1	2	3	4	5	6	7=2-5+6	8	9	10	11	12	13	14	15
SKUPAJ:													**Povezava z obrazcem CA**		
1. PRISTOP PD/LGD: SKUPAJ															
RAZČLENITEV SKUPNE IZPOSTAVLJENOSTI PO BONITETNIH RAZREDIH DOLŽNIKOV:															
BONITETNI RAZRED DOLŽNIKOV(a): 1															
2															
.....															
N															
2. PRISTOP ENOSTAVNIH UTEŽI TVEGANJA: SKUPAJ															
RAZČLENITEV SKUPNE IZPOSTAVLJENOSTI PO UTEŽEH TVEGANJA:															
UTEŽ TVEGANJA: 190%															
290%															
370%															
3. PRISTOP NOTRANJIH MODELOV															

(a) Vrstni red od najnižjega do najvišjega glede na oceno PD dodeljeno bonitetnemu razredu dolžnika

CR SEC SA

IZRAČUN KAPITALSKE ZAHTEVE ZA KREDITNO TVEGANJE PRI LISTINJENJU PO STANDARDIZIRANEM PRISTOPU

Vrsta listinjenja:

Imenovane ECAI:

v tisoč EUR

	SKUPNA VREDNOST IZPOSTAVLJENOSTI V LISTINJENJU	SINTETIČNO LISTINJENJE KREDITNO ZAVAROVANJE IZPOSTAVLJENOSTI V LISTINJENJU			POZICIJE V LISTINJENJU	(-) OSLABITVE IN REZERVACIJE	NETO VREDNOST IZPOSTAVLJENOSTI Z UPOŠTEVANJEM OSLABITEV IN REZERVACIJ	KREDITNA ZAVAROVANJA Z UČINKOM ZAMENJAVE NA IZPOSTAVLJENOST				NETO VREDNOST IZPOSTAVLJENOSTI PO KREDITNIH ZAVAROVANJIH Z UČINKOM ZAMENJAVE IN PRED UPORABO KONVERZIJSKIH KOLIČINKOV	(-) KREDITNA ZAVAROVANJA, KI UČINKUJEJO NA VREDNOST IZPOSTAVLJENOSTI RAZVITA METODA ZA ZAVAROVANJE S FINANČNIM PREMOŽENJEM (Cvam)	POLNO PRILAGOJENA VREDNOST IZPOSTAVLJENOSTI (E*)	RAZVRSTITEV POLNO PRILAGOJENIH VREDNOSTI ZUNAJBILANČNIH POSTAVK (E*) GLEDE NA KONVERZIJSKE KOLIČINKE				VREDNOST IZPOSTAVLJENOSTI			RAZVRSTITEV VREDNOSTI IZPOSTAVLJENOSTI GLEDE NA UTEŽI TVEGANJA									TVEGANJEM PRILAGOJENI ZNESEK IZPOSTAVLJENOSTI	PRILAGODITEV TVEGANJEM PRILAGOJENEGA ZNESKA IZPOSTAVLJENOSTI	SKUPNA KAPITALSKA ZAHTEVA PRED UPORABO CAP	MEMORANDUMSKE POSTAVKE: KAPITALSKE ZAHTEVE, KI USTREZAJO ODLIVOM LISTINJENJA PO SA PRISTOPU V DRUGE RAZREDE IZPOSTAVLJENOSTI	SKUPNA KAPITALSKA ZAHTEVA PO UPORABI CAP
		(-) STVARNA KREDITNA ZAVAROVANJA (Cvam)	(-) SKUPAJ ODLIVI	VREDNOST ZADRŽANI H ALI REDDKUPL JENIH KREDITNIH ZAVAROVANJ	VREDNOST IZPOSTAVLJENOSTI V LISTINJENJU PRED PRED KONVERZIJSKIMI KOLIČINKI			OSEBNA KREDITNA ZAVAROVANJA - PRILAGOJENE VREDNOSTI (Ga)	STVARNA KREDITNA ZAVAROVANJA	ZAMENJAVA IZPOSTAVLJENOSTI ZARADI KREDITNIH ZAVAROVANJ					0%	>0% IN <=20%	>20% IN <=50%	>50% IN <=100%		(-) ODBITNE POSTAVKE OD KAPITALA	VREDNOST IZPOSTAVLJENOSTI, KI SEJI DODELI UTEŽ TVEGANJA	OCENJENA IZPOSTAVLJENOST (STOPNJE KREDITNE KAKOVOSTI OD 1 DO 4)				125%		IZPOSTAVLJENOST Z UTEŽMI TVEGANJA IZ SKUPINE OSNOVNE IZPOSTAVLJENOSTI							
		OSEBNA KREDITNA ZAVAROVANJA - PRILAGOJENE VREDNOSTI (Ga)								(-) SKUPAJ ODLIVI	SKUPAJ PRILIVI											20%	50%	100%	350%	OCENJENA IZPOSTAVLJENOST	NEOCENJENA IZPOSTAVLJENOST		OD KATERIH: TRANŠA 2 IZGUBE V ABCP					
	1	2	3	4	5	6	7=5+6	8	9	10	11	12	13	14	15	16	17	18	19	20	21=19+20	22	23	24	25	26	27	28	29	30	30 bis	31	32	33
SKUPNA IZPOSTAVLJENOST																																			Povezava z obrazcem CA
A. IZVORNA BANKA: SKUPNA IZPOSTAVLJENOST																																			
1. POSTAVKE SREDSTEV																																			
1.1. NAJVIŠJA POSTAVKA KREDITNEGA TVEGANJA																																			
1.2. VMESNA POSTAVKA KREDITNEGA TVEGANJA																																			
1.3. POSTAVKA PRVE IZGUBE																																			
2. ZUNAJBILANČNE POSTAVKE IN IZVEDENI FINANČNI INSTRUMENTI																																			
3. OBNAVLJAJOČE SE IZPOSTAVLJENOSTI Z MOŽNOSTJO PREDČASNEGA ODPLAČILA																																			
B. INVESTITOR: SKUPNA IZPOSTAVLJENOST																																			
1. POSTAVKE SREDSTEV																																			
1.1. NAJVIŠJA POSTAVKA KREDITNEGA TVEGANJA																																			
1.2. VMESNA POSTAVKA KREDITNEGA TVEGANJA																																			
1.3. POSTAVKA PRVE IZGUBE																																			
2. ZUNAJBILANČNE POSTAVKE IN IZVEDENI FINANČNI INSTRUMENTI																																			
C. SPONZOR: SKUPNA IZPOSTAVLJENOST																																			
1. POSTAVKE SREDSTEV																																			
2. ZUNAJBILANČNE POSTAVKE IN IZVEDENI FINANČNI INSTRUMENTI																																			

CR SEC IRB

IZRAČUN KAPITALSKE ZAHTEVE ZA KREDITNO TVEGANJE PRI LISTINJENJU PO PRISTOPU NA PODLAGI NOTRANJIH BONITETNIH SISTEMOV

Vrsta listinjenja:

Imenovane ECAI:

v tisoč EUR

	SKUPNA VREDNOST IZPOSTAVLJENOSTI V LISTINJENJU	SINTETIČNO LISTINJENJE: KREDITNO ZAVAROVANJE IZPOSTAVLJENOSTI V LISTINJENJU			POZICIJE V LISTINJENJU	KREDITNA ZAVAROVANJA Z UČINKOM ZAMENJAVE NA IZPOSTAVLJENOST				VREDNOST IZPOSTAVLJENOSTI PO KREDITNIH ZAVAROVANJIH Z UČINKOM ZAMENJAVE IN PRED UPORABO KONVERZIJSKIH KOLIČINKOV	(-) KREDITNA ZAVAROVANJA, KI UČINKUJEJO NA VREDNOST IZPOSTAVLJENOSTI: RAZVITA METODA ZA ZAVAROVANJE S FINANČNIM PREMOŽENJEM (Gvam)	POLNO PRILAGOJENA VREDNOST IZPOSTAVLJENOSTI (E*)	RAZVRSTITEV POLNO PRILAGOJENIH VREDNOSTI ZUNAJBILANČNIH POSTAVK (E*) GLEDE NA KONVERZIJSKE KOLIČINKE				VREDNOST IZPOSTAVLJENOSTI			RAZVRSTITEV VREDNOSTI IZPOSTAVLJENOSTI GLEDE NA UTEŽI TVEGANJA																					SKUPNA KAPITALSKA ZAHTEVA PRED UPORABO CAP	MEMORANDUMSKE POSTAVKE: KAPITALSKE ZAHTEVE, KI USTREZAJO ODLOČITVI LISTINJENJA PO PRISTOPU IRB V DRUGE RAZREDE IZPOSTAVLJENOSTI	SKUPNA KAPITALSKA ZAHTEVA PO UPORABI CAP
		(-) STVARNA KREDITNA ZAVAROVANJA (Cvam)	(-) SKUPAJ ODLIVI																	METODA BONITETNIH OCEN (STOPNJE KREDITNE KAKOVOSTI OD 1 DO 11 ZA DOLGOROČNE IZPOSTAVLJENOSTI ALI OD 1 DO 3 ZA KRATKOROČNE IZPOSTAVLJENOSTI)								1250%		METODA NADZORNIŠKE FORMULE			METODA NOTRANJEGA OCENJEVANJA							
			OSEBNA KREDITNA ZAVAROVANJA PRILAGOJENE VREDNOSTI (Ga)			OSEBNA KREDITNA ZAVAROVANJA PRILAGOJENE VREDNOSTI (Ga)	STVARNA KREDITNA ZAVAROVANJA	ZAMENJAVA IZPOSTAVLJENOSTI ZARADI KREDITNIH ZAVAROVANJ (ORM)																															
								(-) SKUPAJ ODLIVI	SKUPAJ PRILIVI									(-) ODBITNE POSTAVKE OD KAPITALA	VREDNOST IZPOSTAVLJENOSTI, KI SE JI DODELI UTEŽ TVEGANJA	6 - 10%	12 - 18%	20 - 35%	50 - 75%	100%	250%	425%	650%	OCENJENA IZPOSTAVLJENOST	NEOCENJENA IZPOSTAVLJENOST		PO VRSTI OSNOVNE UTEŽI TVEGANJA (%)	IZPOSTAVLJENOST Z UTEŽMI TVEGANJA IZ SKUPINE OSNOVNE IZPOSTAVLJENOSTI		POVPREČNA UTEŽ TVEGANJA (%)	(-) OSLABITVE IN REZERVACIJE, KI ZMANJŠUJEJO TVEGANJEM PRILAGOJENE ZNESKE IZPOSTAVLJENOSTI	TVEGANJEM PRILAGOJENI ZNESEK IZPOSTAVLJENOSTI	PRILAGOJITEV TVEGANJEM PRILAGOJENEGA ZNESKA IZPOSTAVLJENOSTI			
	1	2	3	4	5	6	7	8	9	10	11	12	13	14	15	16	17	18	19=17+18	20	21	22	23	24	25	26	27	28	29	30	31	32	33	34	35	36	36 bis	37	38	39
SKUPNA IZPOSTAVLJENOST																																									Povezava z obrazcem CA
IZVORNA BANKA: SKUPNA IZPOSTAVLJENOST																																									
POSTAVKE SREDSTEV																																									
NAJVIŠJA POSTAVKA KREDITNEGA TVEGANJA																																									
VMESNA POSTAVKA KREDITNEGA TVEGANJA																																									
POSTAVKA PRVE IZGUBE																																									
ZUNAJBILANČNE POSTAVKE IN IZVEDENI FINANČNI INSTRUMENTI																																									
OBNAVLJAJOČE SE IZPOSTAVLJENOSTI Z MOŽNOSTJO PREDČASNEGA ODPLAČILA																																									
INVESTITOR: SKUPNA IZPOSTAVLJENOST																																									
POSTAVKE SREDSTEV																																									
NAJVIŠJA POSTAVKA KREDITNEGA TVEGANJA																																									
VMESNA POSTAVKA KREDITNEGA TVEGANJA																																									
POSTAVKA PRVE IZGUBE																																									
ZUNAJBILANČNE POSTAVKE IN IZVEDENI FINANČNI INSTRUMENTI																																									
SPONZOR: SKUPNA IZPOSTAVLJENOST																																									
POSTAVKE SREDSTEV																																									
ZUNAJBILANČNE POSTAVKE IN IZVEDENI FINANČNI INSTRUMENTI																																									

CR SEC Details

Imenovane ECAI:

PODROBNE INFORMACIJE O LISTINJENJIH PRI IZVORNIH OSEBAH IN SPONZORJIH

v tisoč EUR

INTERNA EVIDENČNA ŠTEVILKA	OZNAKA LISTINJENJA	VRSTA LISTINJENJA: (TRADICIONALNO / SINTETIČNO)	VLOGA KREDITNE INSTITUCIJE: (SPONZOR / IZVORNA OSEBA)	POZICIJE V LISTINJENJU, KI NISO DEL PROGRAMA ABCP		IZPOSTAVLJENOSTI V LISTINJENJU								SESTAVA LISTINJENJA	POZICIJE V LISTINJENJU PRED UPORABO KONVERZIJSKIH KOLIČNIKOV											(-) VREDNOST IZPOSTAVLJENOSTI KOT ODBITNE POSTAVKE KAPITALA	SKUPNA KAPITALSKA ZAHTEVA PRED UPORABO CAP	SKUPNA KAPITALSKA ZAHTEVA PO UPORABI CAP
															POSTAVKE SREDSTEV						ZUNAJBILANČNE POSTAVKE IN IZVEDENI FINANČNI INSTRUMENTI			PREDČASNO ODPLAČILO				
															NAJVIŠJA POSTAVKA		VMESNA POSTAVKA		POSTAVKA PRVE IZGUBE									
				DATUM ZAČETKA LISTINJENJA	SKUPNA VREDNOST LISTINJENIH IZPOSTAVLJENOSTI NA DATUM ZAČETKA LISTINJENJA	SKUPNA VREDNOST	DELEŽ KREDITNE INSTITUCIJE (%)	VRSTA	UPORABLJEN PRISTOP (SA/IRB/MEŠANI)	ŠTEVILO IZPOSTAVLJENOSTI	ELGD %	(-) OSLABITVE IN REZERVACIJE	KAPITALSKE ZAHTEVE PRED LISTINJENJEM %	POSTAVKA PRVE IZGUBE	OCENJENA	NEOCENJENA	OCENJENA	NEOCENJENA	OCENJENA	NEOCENJENA	NEPOSREDNI KREDITNI NADOMESTKI	PRIMERNI LIKVIDNOSTNI KREDIT	DRUGO	KONTROLIRANO (DA/NE)	UPORABLJENI KONVERZIJSKI KOLIČNIK			
1	2	3	4	5	6	7	8	9	10	11	12	13	14	15	16	17	18	19	20	21	22	23	24	25	26	27	28	29
--														--														

MKR SA TDI

IZRAČUN KAPITALSKE ZAHTEVE ZA POZICIJSKO TVEGANJE DOLŽNIŠKIH FINANČNIH INSTRUMENTOV PO STANDARDIZIRANEM PRISTOPU

Valuta:

v tisoč EUR

		POZICIJE									
		POSAMEZNA POZICIJA		(-) UČINEK ZMANJŠANJA POZICIJE, KI IZHAJA IZ PRVE PRODAJE DOLŽNIŠKIH FINANČNIH INSTRUMENTOV Z OBVEZNOSTJO ODKUPA	NETO POZICIJA		(-) ZMANJŠANJE ZARADI POZICIJ TRGOVALNE KNJIGE, KI SO VAROVANE S KREDITNIMI IZVEDENIMI FINANČNIMI INSTRUMENTI		POZICIJE, KI SO PREDMET KAPITALSKE ZAHTEVE	UTEŽ (%)	KAPITALSKA ZAHTEVA
		DOLGA	KRATKA		DOLGA	KRATKA	DO NETO DOLGE POZICIJE	DO NETO KRATKE POZICIJE			
		(1)	(2)	(3)	(4)	(5)	(6)	(7)	(8)		(9)
DOLŽNIŠKI FINANČNI INSTRUMENTI V TRGOVALNI KNJIGI											Povezava z obrazcem CA
1 Splošno pozicijsko tveganje: pristop, ki temelji na zapadlosti (*)											
1.1 Skupina razredov zapadlosti 1											
0 ≤ 1 meseca	(x1)										
> 1 ≤ 3 mesecev	(x2)										
> 3 ≤ 6 mesecev	(x3)										
> 6 ≤ 12 mesecev	(x4)										
1.2 Skupina razredov zapadlosti 2											
> 1 ≤ 2 (1,9 za obrestno mero manjšo od 3%) let	(x5)										
> 2 ≤ 3 (> 1,9 ≤ 2,8 za obrestno mero manjšo od 3%) let	(x6)										
> 3 ≤ 4 (> 2,8 ≤ 3,6 za obrestno mero manjš od 3%) let	(x7)										
1.3 Skupina razredov zapadlosti 3											
> 4 ≤ 5 (> 3,6 ≤ 4,3 za obrestno mero manjšo od 3%) let	(x8)										
> 5 ≤ 7 (> 4,3 ≤ 5,7 za obrestno mero manjšo od 3%) let	(x9)										
> 7 ≤ 10 (> 5,7 ≤ 7,3 za obrestno mero manjšo od 3%) let	(x10)										
> 10 ≤ 15 (> 7,3 ≤ 9,3 za obrestno mero manjšo od 3%) let	(x11)										
> 15 ≤ 20 (> 9,3 ≤ 10,6 za obrestno mero manjšo od 3%) let	(x12)										
> 20 (> 10,6 ≤ 12,0 za obrestno mero manjšo od 3%) let	(x13)										
(> 12,0 ≤ 20,0 za obrestno mero manjšo od 3%) let	(x14)										
(> 20 za obrestno mero manjšo od 3%) let	(x15)										
1.a Izravnana tehtana pozicija iz vseh skupin razredov zapadlosti	(A)									10,00	
1.b Izravnana tehtana pozicija iz skupine razredov zapadlosti 1	(B)									40,00	
1.c Izravnana tehtana pozicija iz skupine razredov zapadlosti 2	(C)									30,00	
1.d Izravnana tehtana pozicija iz skupine razredov zapadlosti 3	(D)									30,00	
1.e1 Izravnana tehtana pozicija med skupinama razredov zapadlosti 1 in 2	(E)									40,00	
1.e2 Izravnana tehtana pozicija med skupinama razredov zapadlosti 2 in 3	(F)									40,00	
1.f Izravnana tehtana pozicija med skupinama razredov zapadlosti 1 in 3	(H)									150,00	
1.g Preostale neizravnane tehtane pozicije	(G)									100,00	
2 Splošno pozicijsko tveganje: pristop, ki temelji na trajanju (**)											
2.1 Skupina 1	(0 ≤ 1,0 leta)										
2.2 Skupina 2	(>1,0 do ≤ 3,6 let)										
2.3 Skupina 3	(> 3,6 let)										
2.a Izravnana pozicija, tehtana s trajanjem, iz vseh skupin	(A)									2,00	
2.b1 Izravnana pozicija, tehtana s trajanjem, med skupinama 1 in 2	(B)									40,00	
2.b2 Izravnana pozicija, tehtana s trajanjem, med skupinama 2 in 3	(C)									40,00	
2.c Izravnana pozicija, tehtana s trajanjem, med skupinama 1 in 3	(D)									150,00	
2.d Preostale neizravnane pozicije, tehtane s trajanjem	(E)									100,00	
3 Posebno pozicijsko tveganje											
3.1 Dolžniški finančni instrumenti prve kategorije										0,00	
3.2 Dolžniški finančni instrumenti druge kategorije											
3.2.a S preostalo zapadlostjo ≤ 6 mesecev										0,25	
3.2.b S preostalo zapadlostjo > 6 mesecev in ≤ 24 mesecev										1,00	
3.2.c S preostalo zapadlostjo > 24 mesecev										1,60	
3.3 Dolžniški finančni instrumenti tretje kategorije										8,00	
3.4 Dolžniški finančni instrumenti četrte kategorije										12,00	
3.5 Listinjene izpostavljenosti, ki so predmet tehtanja z utežjo 1250% ali zmanjšani in likvidnostni aranžmaji brez bonitetne ocene											
4 Pristop za pozicijsko tveganje za pozicije v enotah premoženja CIU											
5 Pristop, ki temelji na kritju za terminske pogodbe in opcije, s katerimi se trguje na priznanih borzah											
6 Pristop, ki temelji na kritju za terminske pogodbe in opcije, s katerimi se trguje na prostem trgu (OTC)											
7 Druga ne-delta tveganja (gama in vega) povezana z opcijami											

(*) Oznake na desni strani se nanašajo na obrazec **MKR SA TDI-a**
(**) Oznake na desni strani se nanašajo na obrazec **MKR SA TDI-b**

MKR SA TDI - a

IZRAČUN KAPITALSKE ZAHTEVE ZA SPLOŠNO TVEGANJE PRI DOLŽNIŠKIH FINANČNIH INSTRUMENTIH (pristop, ki temelji na zapadlosti)

Izračun tehtanih pozicij, izravnavanje po razredih in skupinah ter izračun kapitalske zahteve

Valuta:

v tisoč EUR

Skupina	Razred	Posamezna neto pozicija (iz MKR SA TDI, vrstice od 1.1 do 1.3)		Utež (v %)	Tehtana neto pozicija		Po razredih		Po skupinah		Med skupinami	
		Dolga	Kratka		Dolga	Kratka	Izravnano	Neizravnano	Izravnano	Neizravnano	Izravnano	
1	2	3	4	5	6	7	8	9	10	11	12	13
1	x1			0,00%								
1	x2			0,20%					B			
1	x3			0,40%								
1	x4			0,70%							Sk. 1 in 2	
2	x5			1,25%							E	
2	x6			1,75%					C			Sk. 1 in 3
2	x7			2,25%								H
3	x8			2,75%							Sk. 2 in 3	
3	x9			3,25%							F	
3	x10			3,75%								
3	x11			4,50%					D			
3	x12			5,25%								
3	x13			6,00%								
3	x14			8,00%								
3	x15			12,50%								

Skupaj _____ **A** _____ **G** _____

Skupna kapitalska zahteva = 10% A + 40% B + 30% (C+D) + 40% (E+F) + 100% G + 150% H = _____

Tabela se izpolni za vsako valuto posebej.

MKR SA TDI - b

IZRAČUN KAPITALSKE ZAHTEVE ZA SPLOŠNO TVEGANJE PRI DOLŽNIŠKIH FINANČNIH INSTRUMENTIH (pristop, ki temelji na trajanju)

Izračun tehtanih pozicij, izravnavanje po razredih in skupinah ter izračun kapitalske zahteve

Valuta:

v tisoč EUR

Skupina	**Posamezna neto pozicija** (iz MKR SA TDI, vrstice od 2.1 do 2.3)		Domnevana sprememba obrestne mere (v %)	Modificirano trajanje v letih	**Tehtana neto pozicija**		**Po skupinah**		**Med skupinami**	
	Dolga	Kratka			Dolga	Kratka	Izravnano	Neizravnano	Izravnano	
1	2	3	4	5	6=2x4x5	7=3x4x5	8	9	10	11
1 (0 ≤ 1,0 leta)			1,00						Sk. 1 in 2	
2 (>1,0 do ≤ 3,6 let)			0,85						B	Sk 1 in 3
										D
3 (> 3,6 let)			0,70						Sk. 2 in 3	
									C	

Skupaj _____ **A** **E**

Skupna kapitalska zahteva = 2% A + 40% (B+C) + 150% D + 100% E = _____

Tabela se izpolni za vsako valuto posebej.

MKR SA EQU **IZRAČUN KAPITALSKE ZAHTEVE ZA POZICIJSKO TVEGANJE LASTNIŠKIH FINANČNIH INSTRUMENTOV PO STANDARDIZIRANEM PRISTOPU**

Trg:

v tisoč EUR

	POZICIJE						UTEŽ (%)	KAPITALSKA ZAHTEVA
	POSAMEZNA POZICIJA		(-) UČINEK ZMANJŠANJA POZICIJE, KI IZHAJA IZ PRVE PRODAJE LASTNIŠKIH FINANČNIH INSTRUMENTOV Z OBVEZNOSTJO ODKUPA	NETO POZICIJA		POZICIJE, KI SO PREDMET KAPITALSKE ZAHTEVE		
	DOLGA	KRATKA		DOLGA	KRATKA			
	(1)	(2)	(3)	(4)	(5)	(6)		(7)
LASTNIŠKI FINANČNI INSTRUMENTI V TRGOVALNI KNJIGI								Povezava z obrazcem CA
1 Splošno pozicijsko tveganje							**8,00**	
1.1 Terminske pogodbe na delniške indekse, ki so predmet posebne obravnave								
1.2 Drugi lastniški finančni instrumenti razen terminskih pogodb na delniške indekse								
2 Posebno pozicijsko tveganje								
2.1 Visoko kvalitetni, likvidni in široko razpršeni portfelji, ki so predmet nižjih kapitalskih zahtev							**2,00**	
2.2 Drugi lastniški finančni instrumenti (razen visoko kvalitetnih, likvidnih in široko razpršenih portfeljev)							**4,00**	
3 Pristop za pozicijsko tveganje za pozicije v enotah premoženja CIU								
4 Pristop, ki temelji na kritju za terminske pogodbe in opcije, s katerimi se trguje na priznanih borzah								
5 Pristop, ki temelji na kritju za terminske pogodbe in opcije, s katerimi se trguje na prostem trgu (OTC)								
6 Druga ne-delata tveganja (gama in vega) za opcije								

MKR SA FX

IZRAČUN KAPITALSKE ZAHTEVE ZA VALUTNO TVEGANJE PO STANDARDIZIRANEM PRISTOPU

v tisoč EUR

	POSAMEZNA POZICIJA				NETO POZICIJA		POZICIJE, KI SO PREDMET KAPITALSKE ZAHTEVE			UTEŽ (%)			KAPITALSKA ZAHTEVA
	DOLGA	KRATKA	Memorandumske postavke: Varovane pozicije za kapitalski količnik										
			Dolga	Kratka	DOLGA	KRATKA	DOLGA	KRATKA	IZRAVNANO	DOLGA	KRATKA	IZRAVNANO	
	(1)	(2)	(3)	(4)	(5)	(6)	(7)	(8)	(9)				(10)
SKUPNA VALUTNA POZICIJA													Povezava z obrazcem CA
1 Valute vključene v drugo fazo EMU												**1,6**	
2 Valute, ki so predmet medvladnih dogovorov													
3 Valute v tesni soodvisnosti												**4,00**	
4 Vse druge valute (vključno s pozicijami CIU v tujih valutah, obravnavane kot ločene valute)										**8,00**	**8,00**		
5 Zlato										**8,00**	**8,00**		
6 Druga tveganja ne-delta (gama in vega, povezana z opcijami na tujo valuto													
Memorandumske postavke: pozicije v tujih valutah													
EUR													
Valute vključene v ERM2													
DKK													
EEK													
LTL													
CYP													
LVL													
MTL													
SKK													
GBP													
SEK													
CHF													
Druge valute držav članic evropskega gospodarskega območja													
USD													
CAD													
AUD													
JPY													
Druge valute držav nečlanic evropskega gospodarskega območja													
Pozicije CIU v tujih valutah, obravnavane kot ločene valute													

MKR SA COM

IZRAČUN KAPITALSKE ZAHTEVE ZA TVEGANJE SPREMEMB CEN BLAGA PO STANDARDIZIRANEM PRISTOPU

Blago:

v tisoč EUR

	POSAMEZNA POZICIJA				NETO POZICIJA		POZICIJE, KI SO PREDMET KAPITALSKE ZAHTEVE	UTEŽ (%)	KAPITALSKA ZAHTEVA
	DOLGA	KRATKA	MEMORANDUMSKE POSTAVKE: Pozicije iz financiranja blaga						
			Dolga	Kratka	DOLGA	KRATKA			
	(1)	(2)	(3)	(4)	(5)	(6)	(7)		(8)
SKUPNE POZICIJE V BLAGU									Povezava z obrazcem CA
1 Pristop lestvice zapadlosti									
1.1 Skupina razredov zapadlosti do 1 leta									
0 ≤ 1 meseca									
> 1 ≤ 3 mesecev									
> 3 ≤ 6 mesecev									
> 6 ≤ 12 mesecev									
1.2 Skupina razredov zapadlosti nad 1 letom in do vključno 3 let									
> 1 ≤ 2 let									
> 2 ≤ 3 let									
1.3 Skupina razredov zapadlosti nad 3 leti									
1.a Izravnane dolge in kratke pozicije znotraj vsakega razreda zapadlosti								**1,50**	
1.b Izravnane pozicije med dvema razredoma zapadlosti								**0,60**	
1.c Preostale neizravnane pozicije								**15,00**	
2 Razširjen pristop lestvice zapadlosti									
2.1 Skupina razredov zapadlosti do 1 leta									
0 ≤ 1 meseca									
> 1 ≤ 3 mesecev									
> 3 ≤ 6 mesecev									
> 6 ≤ 12 mesecev									
2.2 Skupina razredov zapadlosti nad 1 letom in do vključno 3 let									
> 1 ≤ 2 let									
> 2 ≤ 3 let									
2.3 Skupina razredov zapadlosti nad 3 leti									
2.a Izravnane dolge in kratke pozicije znotraj vsakega razreda zapadlosti									
2.b Izravnane pozicije med dvema razredoma zapadlosti									
2.c Preostale neizravnane pozicije									
3 Enostavni pristop: Vse pozicije									
3.a /Neto pozicije								**15,00**	
3.b Bruto pozicije								**3,00**	
4 Pristop, ki temelji na kritju za terminske pogodbe in opcije, s katerimi s trguje na priznanih borzah									
5 Pristop, ki temelji na kritju za terminske pogodbe in opcije, s katerimi se trguje na prostem trgu (OTC)									
6 Druga ne-delta tveganja za opcije na blago									
7 Tveganje likvidnosti									

MKR IM **IZRAČUN KAPITALSKE ZAHTEVE ZA POZICIJSKO TVEGANJE, VALUTNO TVEGANJE IN/ALI TVEGANJE SPREMEMB CEN BLAGA Z UPORABO NOTRANJIH MODELOV**

v tisoč EUR

	MULTIPLIKACIJSKI FAKTOR x POVPREČJE ZA VaR ZA PRETEKLIH 60 DELOVNIH DNI	VaR PREJŠNJEGA DNE	DODATNA KAPITALSKA ZAHTEVA ZA POSEBNO TVEGANJE	DODATNA KAPITALSKA ZAHTEVA ZARADI TVEGANJA NEPLAČILA	KAPITALSKA ZAHTEVA	Memorandumske postavke:	
						Število preseganj v zadnjih 250 delovnih dnevih	Multiplikacijski faktor
	(1)	(2)	(3)	(4)	(5)=Max [(1),(2)]+(3)+(4)	(6)	(7)
SKUPNE POZICIJE					Povezava z obrazcem CA		
Memorandum postavk: razstavljanje vsakega posameznega tržnega tveganja							
1 Dolžniški finančni instrumenti							
1.1 Splošno tveganje							
1.2 Posebno tveganje							
2 Lastniški finančni instrumenti							
2.1 Splošno tveganje							
2.2 Posebno tveganje							
3 Valutno tveganje							
4 Tveganje spremembe cen blaga							
5 Skupna vrednost splošnega tveganja							
6 Skupna vrednost posebnega tveganja							

MKR IM Details

TRŽNO TVEGANJE: NOTRANJI MODELI

OSNOVNI PODATKI					
REGULATORNI VaR				NOTRANJI VaR	
KODA INSTRUMENTA ZA REGULATORNI NOTRANJI MODEL	KODA IZRAČUNA POSEBNEGA TVEGANJA LASTNIŠKIH FINANČNIH INSTRUMENTOV	KODA IZRAČUNA POSEBNEGA TVEGANJA DOLŽNIŠKIH FINANČNIH INSTRUMENTOV	UPORABLJENA KODA ZA SPREMEMBO VREDNOSTI PORTFELJA ZA IZRAČUN ŠTEVILA PRESEGANJ	ENOSTRANSKI INTERVAL ZAUPANJA NOTRANJEGA VaR (a)	OBDOBJE POSEDOVANJA NOTRANJEGA VaR (b)
(1)	(2)	(3)	(4)	(5)	(6)

v tisoč EUR

Dan	REGULATORNI VaR				NOTRANJI VaR (c)	LIMIT NOTRANJEGA VaR	DEJANSKO UPORABLJENA SPREMEMBA VREDNOSTI PORTFELJA ZA TESTIRANJE ZA NAZAJ	
	INTERVAL ZAUPANJA = 99%		DODATNA KAPITASKA ZAHTEVA ZA POSEBNO TVEGANJE	DODATNA KAPITALSKA ZAHTEVA ZARADI TVEGANJA NEPLAČILA			Hipotetična	Dejanska
	VaR (T=10)	VaR (T=1)						
(7)	(8)	(9)	(10)	(11)	(12)	(13)	(14)	(15)
1								
2								
3								
4								
5								
6								
7								
8								
9								
10								
…								
…								
91								
92								

(a) Se izpolnjuje v primeru, ko izračun notranjega VaR temelji na intervalu zaupanja, ki je različen od 99 %
(b) Se izpolnjuje v primeru, ko izračun notranjega VaR temelji na investicijskem obdobju 10 dni
(c) Se izpolnjuje v primeru, ko je izračun notranjega VaR različen od točke (8) ali (9)

CR TB SETT **IZRAČUN KAPITALSKE ZAHTEVE ZA TVEGANJE PORAVNAVE V TRGOVALNI KNJIGI**

v tisoč EUR

	NEPORAVNANE TRANSAKCIJE PO DOGOVORJENI CENI	IZPOSTAVLJENOST, KI NASTAJA ZARADI RAZLIK V CENAH KOT POSLEDICA NEPORAVNANIH TRANSAKCIJ	KAPITALSKA ZAHTEVA
	(1)	(2)	(3)
1. Vsota neporavnanih transakcij v trgovalni knjigi			Povezava z obrazcem CA
1.1 Transakcije v zamudi do 4 dni			
1.2 Transakcije v zamudi med 5 in 15 dni			
1.3 Transakcije v zamudi med 16 in 30 dni			
1.4 Transakcije v zamudi med 31 in 45 dni			
1.5 Transakcije v zamudi med 46 in več dni			

OPR

IZRAČUN KAPITALSKE ZAHTEVE ZA OPERATIVNO TVEGANJE

v tisoč EUR

I. POSLI BANKE	II. VSOTA OBRESTNIH IN NEOBRESTNIH PRIHODKOV PO POSLOVNIH LETIH			III. KREDITI IN ZUNAJBILANČNE OBVEZNOSTI (ALTERNATIVNI STANDARDIZIRANI PRISTOP)			IV. KAPITALSKA ZAHTEVA		V. ELEMENTI KAPITALSKE ZAHTEVE IZRAČUNANE NA PODLAGI NAPREDNEGA PRISTOPA				
	POSLOVNO LETO (x - 3)	POSLOVNO LETO (x - 2)	POSLOVNO LETO (x-1)	POSLOVNO LETO (x - 3)	POSLOVNO LETO (x - 2)	POSLOVNO LETO (x-1)		IZ NASLOVA METODOLOGIJE ZA MEDSEBOJNO PORAZDELITEV KAPITALSKE ZAHTEVE	KAPITALSKA ZAHTEVA PRED ZMANJŠANJEM ZARADI NEUPOŠTEVANJA PRIČAKOVANE IZGUBE IN/ALI ZARADI PRIZNANJA UČINKOV ZAVAROVANJA PRED OPERATIVNIM TVEGANJEM	ZMANJŠANJE KAPITALSKE ZAHTEVE IZ NASLOVA NEUPOŠTEVANJA PRIČAKOVANE IZGUBE	ZMANJŠANJE KAPITALSKE ZAHTEVE ZARADI PRIZNANJA UČINKOV PRIZNANE OBLIKE ZAVAROVANJA PRED OPERATIVNIM TVEGANJEM	OD TEGA: ZARADI PRIZNANJA UČINKOV ZAVAROVALNE POLICE	ODSTOTEK UPOŠTEVANJA OMEJITVE ZA ZMANJŠANJE KAPITALSKE ZAHTEVE
	1	2	3	4	5	6	7	8	9 = 7+10+11	10	11	12	13
A - ENOSTAVNI PRISTOP							Povezava z obrazcem CA						
B - STANDARDIZIRANI PRISTOP							Povezava z obrazcem CA						
POSLOVNA PODROČJA (STANDARDIZIRANI PRISTOP):													
PODJETNIŠKO FINANCIRANJE IN FINANČNO SVETOVANJE													
TRGOVANJE IN PRODAJA NA VELIKO													
POSLI Z VREDNOSTNIMI PAPIRJI NA DROBNO													
KOMERCIALNO BANČNIŠTVO													
BANČNIŠTVO NA DROBNO													
PLAČILA IN PORAVNAVA													
AGENTSKE STORITVE													
UPRAVLJANJE PREMOŽENJA													
POSLOVNA PODROČJA (ALTERNATIVNI STANDARDIZIRANI PRISTOP):													
KOMERCIALNO BANČNIŠTVO													
BANČNIŠTVO NA DROBNO													
C - NAPREDNI PRISTOP							Povezava z obrazcem CA						

OPR Bruto izgube

BRUTO IZGUBE PO POSLOVNIH PODROČJIH IN VRSTAH DOGODKOV

v tisoč EUR

I. RAZPOREDITEV IZGUB PO POSLOVNIH PODROČJIH		II. VRSTE ŠKODNIH DOGODKOV							III. SKUPAJ PO VRSTAH DOGODKOV	IV. MEJE IZGUB ZA ZBIRANJE DOGODKOV	
		NOTRANJA GOLJUFIJA	ZUNANJA GOLJUFIJA	RAVNANJE V ZVEZI Z ZAPOSLOVANJEM IN VARNOSTJO PRI DELU	STRANKE, PRODUKTI IN POSLOVNA PRAKSA	ŠKODA NA PREMIČNEM IN NEPREMIČNEM PREMOŽENJU	POSLOVNE MOTNJE IN IZPADI SISTEMOV	IZVEDBA, DOSTAVA IN UPRAVLJANJE PROCESOV		NAJNIŽJA MEJA IZGUB	NAVIŠJA MEJA IZGUB
		1	2	3	4	5	6	7	8	9	10
1. PODJETNIŠKO FINANCIRANJE IN FINANČNO SVETOVANJE	Število dogodkov										
	Celoten znesek izgube										
	Največja posamična izguba										
2. TRGOVANJE IN PRODAJA NA VELIKO	Število dogodkov										
	Celoten znesek izgube										
	Največja posamična izguba										
3. POSLI Z VREDNOSTNIMI PAPIRJI NA DROBNO	Število dogodkov										
	Celoten znesek izgube										
	Največja posamična izguba										
4. KOMERCIALNO BANČNIŠTVO	Število dogodkov										
	Celoten znesek izgube										
	Največja posamična izguba										
5. BANČNIŠTVO NA DROBNO	Število dogodkov										
	Celoten znesek izgube										
	Največja posamična izguba										
6. PLAČILA IN PORAVNAVA	Število dogodkov										
	Celoten znesek izgube										
	Največja posamična izguba										
7. AGENTSKE STORITVE	Število dogodkov										
	Celoten znesek izgube										
	Največja posamična izguba										
8. UPRAVLJANJE PREMOŽENJA	Število dogodkov										
	Celoten znesek izgube										
	Največja posamična izguba										
9. SKUPAJ PO POSLOVNIH PODROČJIH	Število dogodkov										
	Celoten znesek izgube										
	Največja posamična izguba										

5175. Sklep o spremembah in dopolnitvah Sklepa o nadzoru bank in hranilnic na konsolidirani podlagi

Na podlagi 1. in 11. točke 129. člena, 11. točke prvega odstavka 195. člena, 2., 3. in 4. točke 226. člena in 405. člena Zakona o bančništvu (Uradni list RS, št. 131/06) ter prvega odstavka 31. člena Zakona o Banki Slovenije (Uradni list RS, št. 72/06 – uradno prečiščeno besedilo) izdaja Svet Banke Slovenije

S K L E P
o spremembah in dopolnitvah Sklepa o nadzoru bank in hranilnic na konsolidirani podlagi

1. člen

V 2. členu Sklepa o nadzoru bank in hranilnic na konsolidirani podlagi (Uradni list RS, št. 135/06) se doda nov tretji odstavek, ki se glasi:

"(3) Pojem skupina, uporabljen v tem sklepu, ima enak pomen kot skupina v 14. točki 2. člena Zakona o finančnih konglomeratih (Uradni list RS, št. 43/06)."

2. člen

(1) V drugem stavku četrtega odstavka 15. člena se črta beseda "lahko".

(2) V petem odstavku se besedilo "so postavke iz trgovalne knjige te osebe skupaj s postavkami bančne knjige vključene v izračun kapitalskih zahtev za kreditno tveganje na konsolidirani podlagi." nadomesti z besedilom:

"se:

a) za izračun kapitalske zahteve za valutno tveganje in kapitalske zahteve za tveganje cen blaga te osebe uporabijo določila sklepa o tržnih tveganjih;

b) postavke trgovalne knjige teh oseb skupaj s postavkami bančne knjige vključijo v izračun kapitalskih zahtev za kreditno tveganje na konsolidirani podlagi in se zanje ne računa kapitalskih zahtev iz točke (a) prvega odstavka 7. člena sklepa o tržnih tveganjih.".

3. člen

V prvem odstavku 22. člena se pred besedo "skupini" doda beseda "bančni".

4. člen

V poglavju 8.1. se v besedilu "bančne skupine" v ustreznem sklonu in številu črta beseda "bančne" v ustreznem sklonu in številu.

5. člen

V 23. členu se besedilo "nadrejene banke Republike Slovenije" nadomesti z besedilom "nadrejene osebe v Republiki Sloveniji".

6. člen

V naslovu poglavja 8.2. se črta besedilo "in revidirana letna poročila."

7. člen

Ta sklep začne veljati osmi dan po objavi v Uradnem listu Republike Slovenije.

Ljubljana, dne 6. novembra 2007

Predsednik
Sveta Banke Slovenije
dr. Marko Kranjec l.r.

5176. Sklep o spremembah in dopolnitvah Sklepa o izračunu kapitalske zahteve za tržna tveganja za banke in hranilnice

Na podlagi 5. točke 129. člena in 405. člena Zakona o bančništvu (Uradni list RS, št. 131/06) ter prvega odstavka 31. člena Zakona o Banki Slovenije (Uradni list RS, št. 72/06 – uradno prečiščeno besedilo) izdaja Svet Banke Slovenije

S K L E P
o spremembah in dopolnitvah Sklepa o izračunu kapitalske zahteve za tržna tveganja za banke in hranilnice

1. člen

(1) V prvem odstavku 2. člena Sklepa o izračunu kapitalske zahteve za tržna tveganja za banke in hranilnice (Uradni list RS, št. 135/06) se črtajo točke (a), (c) in (t).

(2) Na koncu drugega odstavka se na koncu pika nadomesti s podpičjem in dodajo nove točke (l), (m) in (n), ki se glasijo:

"(l) "investicijska podjetja" so investicijska podjetja iz prvega odstavka 14. člena ZBan-1, za katera se uporablja Direktiva 2004/39/ES Evropskega parlamenta in Sveta z dne 21. aprila 2004 o trgih finančnih instrumentov in o spremembah direktiv Sveta 85/611/EGS, 93/6/EGS in Direktive 2000/12/ES Evropskega parlamenta in Sveta ter o razveljavitvi Direktive Sveta 93/22/EGS;

(m) "institucije" so kreditne institucije in investicijska podjetja;

(n) "priznana borza" je borza iz Priloge II tega sklepa, ki izpolnjuje naslednje pogoje:

1. trgovanje na njej poteka redno,

2. ima pravila:

– ki jih je izdal ali odobril ustrezen nadzorni organ sedeža borze in

– ki določajo pogoje poslovanja borze, pogoje za pristop na borzo in pogoje, ki jih mora izpolnjevati izvedeni finančni instrument za uvrstitev v trgovanje na borzi,

3. ima mehanizem poravnave, po katerem je treba za posle z izvedenimi finančnimi instrumenti zagotoviti zahtevana dnevna kritja, ki po oceni Banke Slovenije dajejo ustrezno zavarovanje.".

2. člen

V prvem odstavku 9. člena se besedilo spremeni tako, da se glasi: "Trgovalna knjiga banke zajema vse pozicije v finančnih instrumentih in blagu, ki so namenjene trgovanju ali varovanju drugih postavk trgovalne knjige, in pri katerih ni nobenih ovir za prosto trgovanje ali za katere obstaja možnost varovanja pred tveganji.".

3. člen

(1) V tretjem odstavku 11. člena se besedilo "v trgovalno knjigo vključuje samo" nadomesti z besedilom "in so v trgovalni knjigi, obravnava kot lastniške ali dolžniške finančne instrumente".

(2) V četrtem odstavku se besedilo "podobne transakcijam" nadomesti z besedilom "transakcije".

4. člen

Drugi pododstavek šestega odstavka 13. člena se spremeni tako, da se glasi: "Za namen tega odstavka tega člena se šteje, da je prilagoditev pomembna, ko vrednost prilagoditev pozicij, ki jih banka opravi, preseže 2% celotne vrednosti portfelja, na katerega se zadevne pozicije nanašajo.".

5. člen

(1) V točki (c) prvega odstavka 21. člena se črta besedilo "(*credit linked note* ali CLN)" in za besedo "izpostavljenost" doda besedilo "(*single name credit linked note*)".

(2) V točki (d) se beseda "več" nadomesti z besedo "skupino" in za besedo "izpostavljenosti" doda besedilo "(*multiple name credit linked note)".*

6. člen

(1) V 28. členu se v drugem stolpcu prve točke besedilo spremeni tako, da se glasi:

"Dolžniški vrednostni papirji, ki jih izdajo ali za katere jamčijo enote centralne ravni držav ali ki jih izdajo centralne banke, mednarodne organizacije, multilateralne razvojne banke ali enote regionalne ali lokalne ravni držav članic in ki bi jim v skladu s sklepom o standardiziranem pristopu pripadala stopnja kreditne kvalitete 1, ali ki bi se jim v skladu z navedenimi pravili pripisala utež tveganja 0%".

(2) V drugem stolpcu druge točke se besedilo spremeni tako, da se glasi:

"Dolžniški vrednostni papirji, ki jih izdajo ali za katere jamčijo enote centralne ravni držav ali ki jih izdajo centralne banke, mednarodne organizacije, multilateralne razvojne banke ali enote regionalne ali lokalne ravni držav članic in ki bi jim v skladu s sklepom o standardiziranem pristopu pripadala stopnja kreditne kvalitete 2 ali 3.

Dolžniški vrednostni papirji, ki jih izdajo ali za katere jamčijo institucije in ki bi jim v skladu s sklepom o standardiziranem pristopu pripadala stopnja kreditne kvalitete 1 ali 2.

Dolžniški vrednostni papirji, ki jih izdajo ali za katere jamčijo institucije in ki bi jim v skladu z 18. členom sklepa o standardiziranem pristopu pripadala stopnja kreditne kvalitete 3.

Dolžniški vrednostni papirji, ki jih izdajo ali za katere jamčijo podjetja in ki bi jim v skladu s sklepom o standardiziranem pristopu pripadala stopnja kreditne kvalitete 1 ali 2.

Druge postavke kvalificiranih izdajateljev, opredeljene v 30. členu tega sklepa.".

(3) V drugem stolpcu tretje točke se besedilo spremeni tako, da se glasi:

"Dolžniški vrednostni papirji, ki jih izdajo ali za katere jamčijo enote centralne ravni držav ali ki jih izdajo centralne banke, mednarodne organizacije, multilateralne razvojne banke ali enote regionalne ali lokalne ravni držav članic ali institucije in ki bi jim v skladu s sklepom o standardiziranem pristopu pripadala stopnja kreditne kvalitete 4 ali 5.

Dolžniški vrednostni papirji, ki jih izdajo ali za katere jamčijo podjetja in ki bi jim v skladu s sklepom o standardiziranem pristopu pripadala stopnja kreditne kvalitete 3 ali 4.

Izpostavljenosti, ki nimajo zunanje bonitetne ocene imenovane ECAI.".

(4) V drugem stolpcu četrte točke se besedilo spremeni tako, da se glasi:

"Dolžniški vrednostni papirji, ki jih izdajo ali za katere jamčijo enote centralne ravni držav ali ki jih izdajo centralne banke, mednarodne organizacije, multilateralne razvojne banke, enote regionalne ali lokalne ravni držav članic ali institucije in ki bi jim v skladu s sklepom o standardiziranem pristopu pripadala stopnja kreditne kvalitete 6.

Dolžniški vrednostni papirji, ki jih izdajo ali za katere jamčijo podjetja in ki bi jim v skladu s sklepom o standardiziranem pristopu pripadala stopnja kreditne kvalitete 5 ali 6.".

7. člen

(1) Točka (a) 30. člena se spremeni tako, da se glasi:

"(a) dolge in kratke pozicije v dolžniških finančnih instrumentih, ki bi jim v skladu s sklepom o standardiziranem pristopu pripadala stopnja kreditne kvalitete, ki ustreza investicijskemu razredu. Za namen tega sklepa se kot investicijski razred šteje stopnja kreditne kvalitete 1 do 3".

(2) V točki (c) drugega odstavka se beseda "primerne" nadomesti z besedo "imenovane".

(3) Točka (e) se spremeni tako, da se glasi:

"(e) dolge in kratke pozicije v dolžniških finančnih instrumentih, ki so jih izdale institucije, ki so zavezane k izpolnjevanju pravil varnega in skrbnega poslovanja, enakovrednim za investicijska podjetja, in katerih kreditna kvaliteta ni slabša od kreditne kvalitete institucij, ki ji v skladu s sklepom o standardiziranem pristopu ustreza najmanj stopnja kreditne kvalitete 2.".

8. člen

Drugi pododstavek četrtega odstavka 39. člena se spremeni tako, da se glasi: "V primerih iz točk (a), (b) in (c) se namesto seštevanja kapitalskih zahtev za posebno pozicijsko tveganje za vsako stran transakcije uporabi samo večja od obeh.".

9. člen

V drugem stavku drugega odstavka 40. člena se besedilo "naložb v zlatu (*modified gold treatment oziroma modified look through method*)" nadomesti z besedilom "za naložbe v zlatu (*modified gold treatment*) iz tretjega pododstavka drugega odstavka točke (a) 75. člena tega sklepa".

10. člen

V točki (b) tretjega odstavka 42. člena se besedilo "s pozicijami CIU" nadomesti z besedilom "s finančnimi vzvodnimi pozicijami (*leveraged positions*)".

11. člen

V prvem odstavku 43. člena se za besedo "dolžniški" doda beseda "in lastniški".

12. člen

(1) Črta se točka (a) prvega odstavka 45. člena.

(2) Črta se drugi odstavek.

(3) V tretjem odstavku se črta besedilo "(razen za izvedene finančne instrumente, posle začasne prodaje oziroma odkupa, posoje oziroma izposoje vrednostnih papirjev ali blaga, posle kreditiranja za povečanje trgovalnega portfelja in posle z dolgim rokom poravnave)".

13. člen

V drugem pododstavku četrtega odstavka 46. člena se drugi stavek spremeni tako, da se glasi: "Če banka v skladu s sklepom o kreditnih zavarovanjih uporablja notranji model za izračun polno prilagojene vrednosti izpostavljenosti, lahko ta pristop uporabi tudi za postavke trgovalne knjige."

14. člen

V šestem odstavku 50. člena se beseda "dejanski" nadomesti z besedo "efektivni".

15. člen

V prvem odstavku 60. člena se beseda "61." nadomesti z besedo "59.".

16. člen

V točki (d) drugega odstavka 63. člena se beseda "ovrednotenja" nadomesti z besedo "vrednotenja".

17. člen

(1) Drugi pododstavek točke (a) drugega odstavka 75. člena se spremeni tako, da se glasi: "Vsaka pozicija, ki jo je banka odprla z namenom, da se zavaruje pred neželenim učinkom spremembe tečaja na kapitalsko ustreznost v postavkah kapitala, se lahko izključi iz izračuna neto odprtih pozicij v tujih valutah. Take pozicije morajo biti netrgovalne ali strukturne pozicije. Tudi pozicije, ki so odbitna postavka pri izračunu kapitala, lahko banka izključi iz izračuna neto odprtih pozicij v tujih valutah. O izključitvi in razlogih za izključitev pozicij oziroma odbitnih postavk iz izračuna neto odprtih pozicij mora banka predhodno obvestiti Banko Slovenije.".

(2) V tretjem pododstavku točke (a) drugega odstavka se besedilo "s pozicijami v" nadomesti z besedilom "s finančnimi vzvodnimi pozicijami (*leveraged positions*) prek".

(3) V prvi alineji tretjega pododstavka točke (a) drugega odstavka se besedilo "naložbena politika" nadomesti z besedilom "smer valutne izpostavljenosti".

18. člen

(1) V drugem pododstavku četrtega odstavka 89. člena se beseda "raznolikosti" nadomesti z besedilom "tveganja iz opcij".

(2) V prvem stavku petega odstavka se besedilo "pozicije v denarnih sredstvih ali sintetični" nadomesti z besedilom "tradicionalne ali sintetične".

19. člen

V petem odstavku 89. člena in tretjem odstavku 29. člena se besedilo "listinjene izpostavljenosti" v ustreznem sklonu in številu nadomesti z besedilom "izpostavljenosti v listinjenju" v ustreznem sklonu in številu.

20. člen

(1) V Prilogi II se v Seznam priznanih borz za "Lisbon Stock Exchange (Bolsa de Valores de Lisbao)" v novo vrstico doda "Ljubljana Stock Exchange (Ljubljanska Borza d.d.)".

(2) V seznam priznanih klirinških hiš se za "Cassa di Compensazione e Garanzia S.p.A (CCG)" v novo vrstico doda "Central Securities Clearing Corporation (KDD Centralna Klirinško Depotna Družba d.d.)".

21. člen

Ta sklep začne veljati osmi dan po objavi v Uradnem listu Republike Slovenije.

Ljubljana, dne 6. novembra 2007

Predsednik
Sveta Banke Slovenije
dr. Marko Kranjec l.r.

5177. Sklep o spremembah in dopolnitvah Sklepa o izračunu kapitalske zahteve za kreditno tveganje po pristopu na podlagi notranjih bonitetnih sistemov za banke in hranilnice

Na podlagi pete alineje 4. točke 129. člena in 405. člena Zakona o bančništvu (Uradni list RS, št. 131/06) ter prvega odstavka 31. člena Zakona o Banki Slovenije (Uradni list RS, št. 72/06 – uradno prečiščeno besedilo) izdaja Svet Banke Slovenije

S K L E P
o spremembah in dopolnitvah Sklepa o izračunu kapitalske zahteve za kreditno tveganje po pristopu na podlagi notranjih bonitetnih sistemov za banke in hranilnice

1. člen

(1) V prvem odstavku 2. člena Sklepa o izračunu kapitalske zahteve za kreditno tveganje po pristopu na podlagi notranjih bonitetnih sistemov za banke in hranilnice (Uradni list RS, št. 135/06) se točka (a) spremeni tako, da se glasi:

"(a) kreditna institucija v tretjem odstavku 13. člena".

(2) V 18. točki tretjega odstavka se na koncu stavka pika nadomesti s podpičjem.

(3) Na koncu tretjega odstavka se dodata novi dve točki, ki se glasita:

"(19) "investicijska podjetja" so investicijska podjetja iz prvega odstavka 14. člena ZBan-1, za katera se uporablja Direktiva 2004/39/ES Evropskega parlamenta in Sveta z dne 21. aprila 2004 o trgih finančnih instrumentov in o spremembah direktiv Sveta 85/611/EGS, 93/6/EGS in Direktive 2000/12/ES Evropskega parlamenta in Sveta ter o razveljavitvi Direktive Sveta 93/22/EGS;

(20) "institucije" so kreditne institucije in investicijska podjetja".

2. člen

V šestem odstavku 3. člena in petem odstavku 5. člena se beseda "določbe" nadomesti z besedo "odločbe".

3. člen

V točki (b) drugega odstavka 5. člena in Oddelku B Priloge II se besedilo "(do 1. januarja 2010 pa za obdobje najmanj enega leta pred vložitvijo zahteve)" nadomesti z besedilom "(do 1. januarja 2009 pa za obdobje najmanj dveh let pred vložitvijo zahteve)".

4. člen

V točki (e) drugega odstavka 41. člena se za besedilom "tretjih držav" doda besedilo "iz Priloge V sklepa o tržnih tveganjih".

5. člen

Naslov poglavja "5.4.1.1. Dodatne minimalne zahteve za bonitetne sisteme" se spremeni tako, da se glasi: "5.4.2.1. Dodatne minimalne zahteve za bonitetne sisteme".

6. člen

V tretjem odstavku 62. člena se besedilo "kreditnih aranžmajev uporablja merila, ki so strožja od tistih, ki jih predpiše Banka Slovenije" nadomesti z besedilom "kreditnih aranžmajev v bonitetna razreda 1 in 2 uporablja merila, ki so strožja od meril določenih v Prilogi V tega sklepa".

7. člen

V prvem odstavku 102. člena se besedilo "$(LGD*N\{(1-R)^{-0,5} G(PD) + (R/(1-R))^{0,5} G(0,999)\} – PD*12,5*1,06)$" nadomesti z besedilom "$(LGD*N\{(1-R)^{-0,5} *G(PD) + (R/(1-R))^{0,5} *G(0,999)\} – PD*LGD)*12,5*1,06$".

8. člen

Ta sklep začne veljati osmi dan po objavi v Uradnem listu Republike Slovenije.

Ljubljana, dne 6. novembra 2007

Predsednik
Sveta Banke Slovenije
dr. Marko Kranjec l.r.

5178. Sklep o spremembah in dopolnitvah Sklepa o izračunu kapitalske zahteve za kreditno tveganje po standardiziranem pristopu za banke in hranilnice

Na podlagi prve, druge in četrte alineje 4. točke in 13. točke 129. člena ter tretjega odstavka 405. člena Zakona o bančništvu (Uradni list RS, št. 131/06) in prvega odstavka 31. člena Zakona o Banki Sloveniji (Uradni list RS, št. 72/06 – uradno prečiščeno besedilo) izdaja Svet Banke Slovenije

S K L E P

o spremembah in dopolnitvah Sklepa o izračunu kapitalske zahteve za kreditno tveganje po standardiziranem pristopu za banke in hranilnice

1. člen

V prvem odstavku 2. člena Sklepa o izračunu kapitalske zahteve za kreditno tveganje po standardiziranem pristopu za banke in hranilnice (Uradni list RS, št. 135/06) se črtajo 4., 5. in 21. točka. Na koncu 20. točke se vejica nadomesti s piko.

V 9. točki drugega odstavka se črta beseda "pravnih".

V 28. točki drugega odstavka se črta beseda "pravne".

Na koncu 29. točke drugega odstavka se pika nadomesti s podpičjem. Dodata se dve novi točki, ki se glasita:

"30. "investicijska podjetja" so investicijska podjetja iz prvega odstavka 14. člena ZBan-1, za katera se uporablja Direktiva 2004/39/ES Evropskega parlamenta in Sveta z dne 21. aprila 2004 o trgih finančnih instrumentov in o spremembah direktiv Sveta 85/611/EGS, 93/6/EGS in Direktive 2000/12/ES Evropskega parlamenta in Sveta ter o razveljavitvi Direktive Sveta 93/22/EGS;

31. "institucije" so kreditne institucije in investicijska podjetja.".

2. člen

V prvem odstavku 3. člena se na koncu prvega stavka pred dvopičjem doda besedilo, "zmanjšane za oblikovane rezervacije".

V drugem odstavku se beseda "nastala" nadomesti z besedilom, "prodanih, predloženih ali posojenih".

V tretjem odstavku se besedilo "s 47. in 52. do 59. členom" nadomesti z besedilom "z določbami tretjega do petega poglavja".

3. člen

V prvem stavku prvega odstavka 4. člena se za prvo vejico doda besedilo "ki ni odbitna postavka od njenega kapitala in".

V drugem stavku točke (b) drugega odstavka se besedilo "prištevajo izpostavljenosti, zavarovane s stanovanjskimi nepremičninami" nadomesti z besedilom "prištevajo deli izpostavljenosti, zavarovani z nepremičninami, pri katerih banka uporabi utež tveganja 35% v skladu z drugim do četrtim odstavkom 23. člena tega sklepa, utež tveganja 50% v skladu s četrtim odstavkom 25. člena tega sklepa ali utež tveganja 100% v skladu s točko (a) prvega odstavka 23. in 25. člena tega sklepa".

Točka (d) drugega odstavka se spremeni tako, da se glasi: "(d) izpostavljenost mora biti ena od velikega števila izpostavljenosti s podobnimi lastnostmi, tako da so tveganja, povezana s takimi izpostavljenostmi, znatno zmanjšana. Šteje se, da je pogoj iz prejšnjega stavka izpolnjen, če vsota izpostavljenosti do posamezne osebe ali skupine povezanih oseb, ki izpolnjujejo pogoje iz točk (a) do (c) tega odstavka, pred upoštevanjem učinkov kreditnega zavarovanja in odstotkov iz točk (a) do (d) prvega odstavka 3. člena tega sklepa ne preseže 0,2% vsote vseh izpostavljenosti, ki izpolnjujejo pogoje iz točk (a) do (c) tega odstavka, pred upoštevanjem učinkov kreditnega zavarovanja in odstotkov iz točk (a) do (d) prvega odstavka 3. člena tega sklepa. Če je odstotek iz prejšnjega stavka presežen, mora banka z izračuni dokazati, da je nesistematično tveganje, povezano z njenimi izpostavljenostmi, ki jih razvrsti v kategorijo izpostavljenosti iz naslova bančništva na drobno, odpravljeno.".

Doda se nov peti odstavek, ki se glasi: "(5) Izpostavljenost se sme razvrstiti v kategorijo izpostavljenosti do podjetij ali v kategorijo izpostavljenosti do institucij ali podjetij s kratkoročno bonitetno oceno, če gre za izpostavljenost do pravne osebe ali fizične osebe, ki samostojno in trajno opravlja eno ali več pridobitnih dejavnosti.".

4. člen

V prvem stavku prvega odstavka 5. člena se za prvo vejico doda besedilo "ki ni odbitna postavka od njenega kapitala in".

V sedmem odstavku se besedilo "ji glede na stopnjo kreditne kvalitete" nadomesti z besedilom "ni izpostavljenost iz osmega odstavka 34. člena tega sklepa in ki ji v skladu z določbami 6. do 43. člena tega sklepa".

5. člen

V prvem odstavku 16. člena se na koncu točke (l) pika nadomesti z vejico. Dodata se novi točki (m) in (n) z besedilom, ki se glasi:

"(m) Mednarodna finančna pomoč za imunizacijo (*International Finance Facility for Immunisation*),

(n) Islamska razvojna banka (*Islamic Development Bank*).".

6. člen

Besedilo tretjega odstavka 18. člena se spremeni tako, da se glasi: "(3) Ne glede na prvi odstavek tega člena se izpostavljenostim do institucij s preostalo efektivno zapadlostjo do vključno 3 mesecev, za katere je na razpolago dolgoročna bonitetna ocena imenovane ECAI, dodeli utež tveganja v skladu s Tabelo 8 tega odstavka.".

Besedilo točk (a) in (b) petega odstavka se spremeni tako, da se glasi:

"(a) se vsem neocenjenim dolgoročnim in kratkoročnim izpostavljenostim do institucije dodeli utež tveganja 150%, če bi se v skladu s Tabelo 11 iz 31. člena tega sklepa finančnemu instrumentu s kratkoročno bonitetno oceno imenovane ECAI, ki ga je izdala ista institucija, dodelila utež tveganja 150%;

(b) se vsem neocenjenim kratkoročnim izpostavljenostim do institucije dodeli utež tveganja, ki ni nižja od 100%, če bi se v skladu s Tabelo 11 iz 31. člena tega sklepa finančnemu instrumentu s kratkoročno bonitetno oceno imenovane ECAI, ki ga je izdala ista institucija, dodelila utež tveganja, ki ni nižja od 50%.".

7. člen

Besedilo točk (a) in (b) tretjega odstavka 21. člena se spremeni tako, da se glasi:

"(a) se vsem neocenjenim dolgoročnim in kratkoročnim izpostavljenostim do podjetja dodeli utež tveganja 150%, če bi se v skladu s Tabelo 11 iz 31. člena tega sklepa finančnemu instrumentu s kratkoročno bonitetno oceno imenovane ECAI, ki ga je izdalo isto podjetje, dodelila utež tveganja 150%;

(b) se vsem neocenjenim kratkoročnim izpostavljenostim do podjetja dodeli utež tveganja, ki ni nižja od 100%, če bi se v skladu s Tabelo 11 iz 31. člena tega sklepa finančnemu instrumentu s kratkoročno bonitetno oceno imenovane ECAI, ki ga je izdalo isto podjetje, dodelila utež tveganja, ki ni nižja od 50%.".

8. člen

V prvem odstavku 24. člena se besedilo "izpostavljenosti, zavarovani" zamenja z besedilom "delu izpostavljenosti, zavarovanemu".

Besedilo točke (d) prvega odstavka se spremeni tako, da se glasi: "(d) vrednost zavarovanega dela izpostavljenosti ne sme preseči 60% vrednosti nepremičnine, določene po pravilih za vrednotenje iz 89. do 92. člena sklepa o kreditnih zavarovanjih. Odstotek iz prejšnjega stavka je lahko višji, vendar samo če tolikšen odstotek dovoljuje nadzorni organ druge države članice, v kateri stanovanjska nepremičnina leži.".

9. člen

V drugem odstavku 25. člena se za besedilom "poslovnimi nepremičninami" doda besedilo ", ležečimi na ozemlju držav članic".

V tretjem odstavku se za besedilom "poslovnih nepremičnin" doda besedilo ", ležečih na ozemlju držav članic".

V četrtem odstavku se besedilo "tržne vrednosti niti 60% hipotekarne kreditne vrednosti poslovne nepremičnine, če se slednja ugotavlja. Preostalemu delu zavarovane izpostavljenosti se dodeli utež tveganja 100%." nadomesti z besedilom "tržne vrednosti poslovne nepremičnine. Če poslovna nepremičnina leži v Republiki Sloveniji ali v drugi državi članici, ki je s predpisi določila kriterije za ocenjevanje hipotekarne kreditne vrednosti, se utež tveganja 50% uporabi le za del zavarovane izpostavljenosti, ki ne preseže 50% tržne vrednosti niti 60% hipotekarne kreditne vrednosti poslovne nepremičnine. Preostalemu delu zavarovane izpostavljenosti se dodeli utež tveganja v skladu s prvim odstavkom tega člena.".

10. člen

V 28. členu se na koncu pred piko doda besedilo: ", če ta del izpolnjuje vse pogoje iz 24. člena tega sklepa ali če ta del izpolnjuje vse pogoje iz 26. člena tega sklepa in če se temu delu lahko v skladu s četrtim odstavkom 25. člena tega sklepa dodeli utež tveganja 50%".

11. člen

V 29. členu se doda nov drugi odstavek, ki se glasi:

"(2) Ne glede na prvi odstavek tega člena se lahko regulatorno zelo tveganim izpostavljenostim dodeli utež tveganja:

(a) v skladu s 27. in 28. členom tega sklepa, če izpostavljenost ustreza opredelitvi zapadle postavke iz 7. točke drugega odstavka 2. člena tega sklepa;

(b) v skladu s 23. do 26. členom tega sklepa, če izpostavljenost ustreza opredelitvi nezapadle izpostavljenosti iz 8. točke drugega odstavka 2. člena tega sklepa.".

12. člen

V 34. členu se črta četrti odstavek.

Besedilo petega odstavka se spremeni tako, da se glasi: "(5) Naložbam v lastniške finančne instrumente oziroma v druge oblike kapitala, razen če so odbitne postavke od kapitala, se dodeli utež tveganja:

(a) 100%, če bi se izdajatelju lastniškega finančnega instrumenta oziroma druge oblike kapitala v skladu z drugimi določbami tega poglavja in določbami tretjega poglavja tega sklepa dodelila utež tveganja 0%, 20%, 50%, 75% ali 100%;

(b) 150%, če bi se izdajatelju lastniškega finančnega instrumenta oziroma druge oblike kapitala v skladu z drugimi določbami tega poglavja in določbami tretjega poglavja tega sklepa dodelila utež tveganja 150%.

Ne glede na prejšnji stavek se deležu neplačanega kapitala, vpisanega v Evropski investicijski sklad, in naložbam v lastniške finančne instrumente oziroma druge oblike kapitala, ki jih izdajo institucije in ki niso odbitna postavka od kapitala, dodeli utež tveganja v skladu z drugim odstavkom 16. člena in 19. členom tega sklepa.".

V sedmem odstavku se beseda "assest" nadomesti z besedo "asset". Za besedilom "(outright forward purchases)" se doda besedilo "iz točke (f) oziroma (i) četrtega odstavka Priloge II tega sklepa".

13. člen

Naslov 40. člena se spremeni tako, da se glasi: "(Bonitetne ocene oziroma MEIP ene ali več imenovanih ECAI oziroma ECA za isto izpostavljenost)".

V prvem odstavku se besedilo "finančni instrument ali dolžnika ocenila" nadomesti z besedilom "za določeno izpostavljenost na razpolago bonitetna ocena oziroma MEIP". Besedilo "le ena imenovana" se nadomesti z besedilom "le ene imenovane".

V drugem odstavku se besedilo "finančni instrument ali dolžnika ocenili" nadomesti z besedilom "za določeno izpostavljenost na razpolago bonitetni oceni oziroma MEIP". Besedilo "dve imenovani" se nadomesti z besedilom "dveh imenovanih".

V tretjem odstavku se besedilo "je finančni instrument ali dolžnika ocenilo" nadomesti z besedilom "so za določeno izpostavljenost na razpolago bonitetne ocene oziroma MEIP treh ali".

14. člen

Naslov 41. člena se spremeni tako, da se glasi: "(Uporaba dolgoročnih bonitetnih ocen dolžnika in finančnih instrumentov imenovane ECAI)".

V prvem odstavku se za besedo "ocenjen" doda besedilo "z dolgoročno bonitetno oceno imenovane ECAI".

Besedilo drugega odstavka se spremeni tako, da se glasi: "(2) Če finančni instrument, na katerega se nanaša izpostavljenost do dolžnika, ni ocenjen z dolgoročno bonitetno oceno imenovane ECAI in če je imenovana ECAI izdelala najmanj eno dolgoročno bonitetno oceno za dolžnika ali njegove druge finančne instrumente, mora banka za določanje uteži tveganja izpostavljenosti uporabiti višjo izmed naslednjih dveh uteži:

(a) najvišja utež tveganja med utežmi tveganja, ki ustrezajo dolgoročnim bonitetnim ocenam dolžnika oziroma njegovih drugih finančnih instrumentov, ki jih je izdelala imenovana ECAI;

(b) utež tveganja, ki bi se v skladu z določbami 6. do 21. in 32. člena tega sklepa dodelila zadevni izpostavljenosti, če na razpolago ne bi bilo nobene dolgoročne bonitetne ocene imenovane ECAI.".

V prvem stavku tretjega odstavka se črta beseda "neocenjeni". Za besedilom "finančni instrument" se doda besedilo ", ki ga imenovana ECAI ni ocenila". Pred besedo "bonitetni" se doda beseda "dolgoročni".

15. člen

Naslov 42. člena se spremeni tako, da se glasi: "(Uporaba kratkoročnih bonitetnih ocen finančnih instrumentov imenovane ECAI)".

Drugi odstavek se spremeni tako, da se glasi: "(2) Banka uporabi kratkoročno bonitetno oceno finančnega instrumenta, ki jo je izdelala imenovana ECAI, le za določanje uteži tveganja izpostavljenosti iz naslova ocenjenega finančnega instrumenta.".

Tretji odstavek se spremeni tako, da se glasi: "(3) Če bi se finančnemu instrumentu s kratkoročno bonitetno oceno imenovane ECAI, ki ga je izdala institucija ali podjetje, v skladu s Tabelo 11 iz 31. člena tega sklepa dodelila utež tveganja 150%, mora banka ne glede na določbo drugega odstavka tega člena in ne glede na določbe drugega in tretjega odstavka 41. člena tega sklepa vsem neocenjenim dolgoročnim in neocenjenim kratkoročnim izpostavljenostim do istega dolžnika dodeliti v skladu s to kratkoročno bonitetno oceno utež tveganja 150%.".

Četrti odstavek se spremeni tako, da se glasi: "(4) Če bi se finančnemu instrumentu s kratkoročno bonitetno oceno imenovane ECAI, ki ga je izdala institucija ali podjetje, v skladu s Tabelo 11 iz 31. člena tega sklepa dodelila utež tveganja, ki ni nižja od 50%, mora banka ne glede na določbo drugega odstavka tega člena vsem neocenjenim kratkoročnim izpostavljenostim do iste institucije ali podjetja dodeliti v skladu s to kratkoročno bonitetno oceno utež tveganja:

(a) 100%, če bi se jim ob upoštevanju določb drugega in tretjega odstavka 41. člena tega sklepa dodelila utež tveganja, ki je nižja od 150%;

(b) 150%, če bi se jim ob upoštevanju določb drugega in tretjega odstavka 41. člena tega sklepa dodelila utež tveganja 150%.".

16. člen

Naslov 43. člena se spremeni tako, da se glasi: "(Uporaba bonitetne ocene finančnega instrumenta, denominiranega v domači valuti dolžnika, in bonitetne ocene finančnega instrumenta, denominiranega v tuji valuti)".

Prvi odstavek se spremeni tako, da se glasi: "(1) Za namen tretjega odstavka 41. člena ali drugega odstavka 42. člena tega sklepa lahko banka uporabi:

(a) bonitetno oceno finančnega instrumenta, denominiranega v domači valuti dolžnika, le za določanje uteži tveganja izpostavljenosti do istega dolžnika, denominirane v domači valuti dolžnika;

(b) bonitetno oceno finančnega instrumenta, denominiranega v določeni tuji valuti, le za določanje uteži tveganja izpostavljenosti do istega dolžnika, ki je denominirana v isti tuji valuti.";

Drugi odstavek se spremeni tako, da se glasi: "(2) Ne glede na določbo prvega odstavka tega člena lahko banka za namen tretjega odstavka 41. člena ali drugega odstavka 42. člena tega sklepa uporabi bonitetno oceno finančnega instrumenta, denominiranega v domači valuti dolžnika, če je izpostavljenost banke do istega dolžnika, ki ni denominirana v domači valuti dolžnika, nastala na podlagi soudeležbe multilateralne razvojne banke, navedene v prvem odstavku 16. člena tega sklepa.".

17. člen

V besedilu točke (a) drugega odstavka Priloge II se črta besedilo "za katere obstaja možnost samoporavnave oziroma". Za besedo "zavarovanje" se doda besedilo ", oziroma iz naslova poslov, pri katerih tudi obstoji možnost samoporavnave".

V točki (a) tretjega odstavka se črta besedilo "za katere obstaja možnost samoporavnave oziroma".

V točki (i) četrtega odstavka se na koncu pred podpičjem doda besedilo ", pri katerih lahko pride do ponovnega nakupa sredstev le na podlagi zahteve tiste pogodbene stranke, ki je bila pri prodaji prejemnik sredstev".

18. člen

Priloga V se spremeni tako, da se glasi:

"Priloga V

SHEMATSKI PRIKAZ POSTOPKA RAZVRŠČANJA POSAMEZNIH IZPOSTAVLJENOSTI

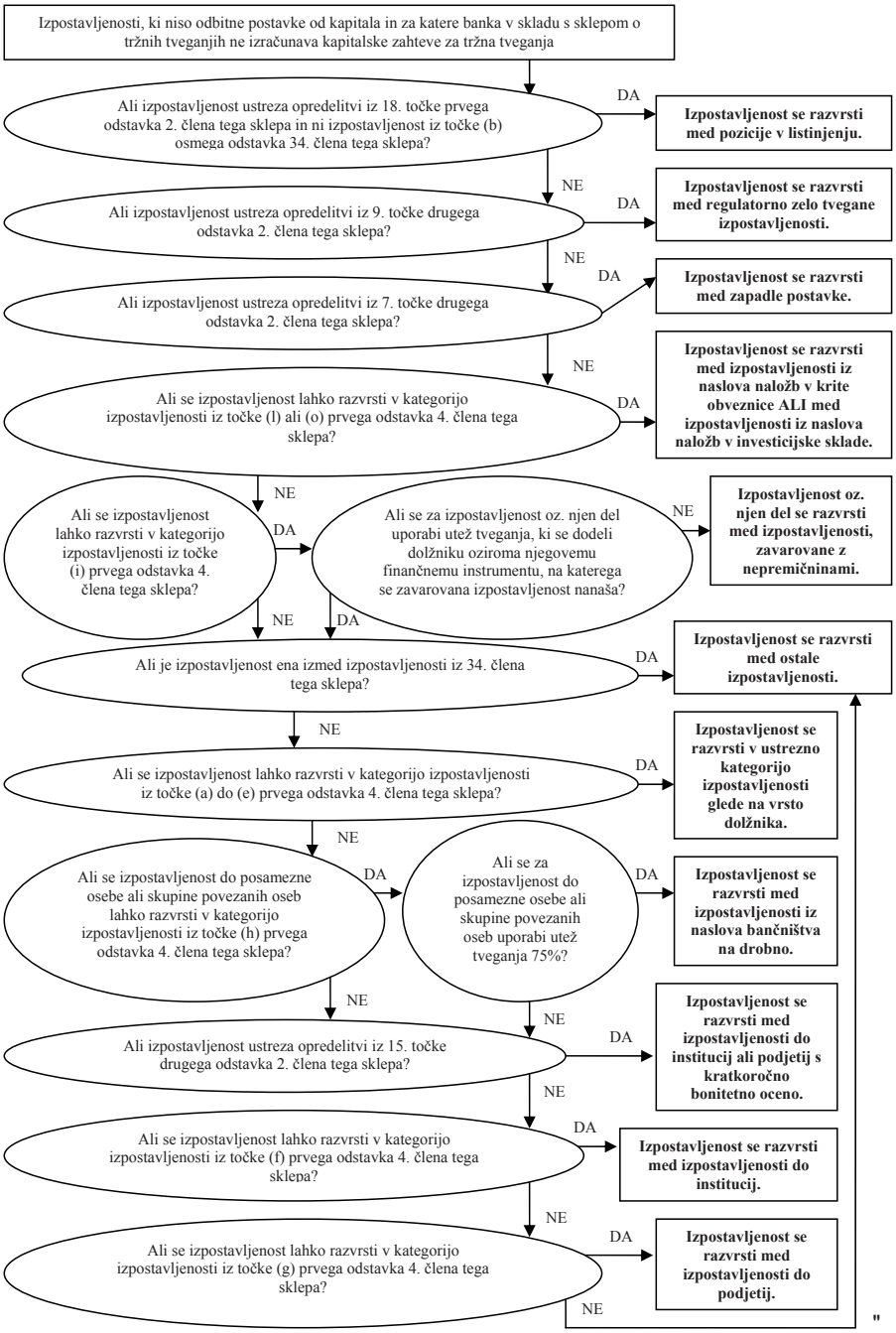

"

PREHODNA IN KONČNA DOLOČBA

19. člen

Do 30. 6. 2008 lahko banka za namen prvega odstavka 4. člena Sklepa o izračunu kapitalske zahteve za kreditno tveganje po standardiziranem pristopu za banke in hranilnice pri razvrščanju posameznih izpostavljenosti uporablja tudi postopek razvrščanja, ki se razlikuje od postopka razvrščanja iz 18. člena tega sklepa (Priloga V), vendar mora v tem primeru Banki Slovenije posredovati tudi shematski prikaz uporabljenega postopka razvrščanja.

20. člen

Ta sklep začne veljati osmi dan po objavi v Uradnem listu Republike Slovenije.

Ljubljana, dne 6. novembra 2007

Predsednik
Sveta Banke Slovenije
dr. Marko Kranjec l.r.

5179. Sklep o spremembah in dopolnitvah Sklepa o veliki izpostavljenosti bank in hranilnic

Na podlagi 7. točke 129. člena, 194. člena in 405. člena Zakona o bančništvu (Uradni list RS, št. 131/06) ter prvega odstavka 31. člena Zakona o Banki Slovenije (Uradni list RS, št. 72/06 – uradno prečiščeno besedilo) izdaja Svet Banke Slovenije

S K L E P
o spremembah in dopolnitvah Sklepa o veliki izpostavljenosti bank in hranilnic

1. člen

V 2. členu Sklepa o veliki izpostavljenosti bank in hranilnic (Uradni list RS, št. 135/06) se črta točko (b).

V točki (h) se na koncu stavka pika nadomesti s podpičjem ter doda nova točka (i), ki se glasi: "(i) kreditna institucija v tretjem odstavku 13. člena.".

2. člen

Za 2. členom se doda nov člen, ki se glasi:

"2.a člen

(Opredelitev drugih pojmov)

Za namen tega sklepa veljajo naslednje opredelitve pojmov:

(a) "investicijska podjetja" so investicijska podjetja iz prvega odstavka 14. člena ZBan-1, za katera se uporablja Direktiva 2004/39/ES Evropskega parlamenta in Sveta z dne 21. aprila 2004 o trgih finančnih instrumentov in o spremembah direktiv Sveta 85/611/EGS, 93/6/EGS in Direktive 2000/12/ES Evropskega parlamenta in Sveta ter o razveljavitvi Direktive Sveta 93/22/EGS;

(b) "institucije" so kreditne institucije, investicijska podjetja, investicijska podjetja iz primernih tretjih držav iz Priloge V in priznane klirinške hiše ter borze iz Priloge II sklepa o tržnih tveganjih.".

3. člen

V prvem pododstavku drugega odstavka 3. člena se besedilo "zunaj bilančne postavke" nadomesti z besedilom "vrednost zunaj bilančne postavke, zmanjšana za oblikovane rezervacije".

V drugem pododstavku drugega odstavka 3. člena se besedilo "Poglavju V" nadomesti z besedilom "oddelku 5.3". Besedilo "5.3.5. podpoglavja" se nadomesti z besedilom "pododdelka 5.3.5".

4. člen

V točki (c) drugega odstavka 8. člena se črta besedilo "ali skupine povezanih oseb".

5. člen

V točki (l) drugega odstavka 12. člena se besedilo "z nizkim tveganjem" nadomesti z besedilom "z zelo nizkim ali nizkim tveganjem". Na koncu točke se pred podpičjem doda besedilo", razen v primeru zunaj bilančnih postavk z zelo nizkim tveganjem iz točke (m) tega odstavka".

6. člen

V drugem pododstavku prvega odstavka 13. člena se besedilo "z 69. členom" nadomesti z besedilom "s tretjim in četrtim poglavjem".

7. člen

V točki (b) prvega odstavka 14. člena se beseda "manj" nadomesti z besedilom "ne več".

Črta se tretji odstavek.

8. člen

V točki (d) šestega odstavka 18. člena se besedilo "31. novembra" nadomesti z besedilom "30. novembra".

9. člen

Ta sklep začne veljati osmi dan po objavi v Uradnem listu Republike Slovenije.

Ljubljana, dne 6. novembra 2007

Predsednik
Sveta Banke Slovenije
dr. Marko Kranjec l.r.

5180. Sklep o spremembah in dopolnitvah Sklepa o upravljanju s tveganji in izvajanju procesa ocenjevanja ustreznega notranjega kapitala za banke in hranilnice

Na podlagi 9., 12. in 14. točke 129. člena in 405. člena Zakona o bančništvu (Uradni list RS, št. 131/06) ter prvega odstavka 31. člena Zakona o Banki Slovenije (Uradni list RS, št. 72/06 – uradno prečiščeno besedilo) izdaja Svet Banke Slovenije

S K L E P
o spremembah in dopolnitvah Sklepa o upravljanju s tveganji in izvajanju procesa ocenjevanja ustreznega notranjega kapitala za banke in hranilnice

1. člen

V točki (a) tretjega odstavka 2. člena Sklepa o upravljanju s tveganji in izvajanju procesa ocenjevanja ustreznega notranjega kapitala za banke in hranilnice (Uradni list RS, št. 135/06 in 28/07, v nadaljevanju: sklepa) se pred podpičjem doda "ter ostalih primernih dejavnikov".

2. člen

V prvem stavku 11. člena sklepa se za besedilom "visokih strokovnih" doda beseda "standardih". Za besedo "etičnih" se beseda "standardih" nadomesti z besedo "vrednotah".

3. člen

Naslov poglavja 3.1.1. sklepa se spremeni tako, da se glasi: "Odgovornosti uprave na področju upravljanja s tveganji".

4. člen

(1) Naslov 12. člena sklepa se spremeni tako, da se glasi: "(Splošno)".

(2) V prvem odstavku se besedilo "organov vodenja ali nadzora banke" nadomesti z besedo "uprave".

5. člen

V četrtem odstavku 1. točke Priloge III sklepa se za obstoječim besedilom doda besedilo "Poleg tega mora ocenjevanje obrestnega tveganja zajemati tudi ocenjevanje izgub v primeru nenadnega in nepričakovanega paralelnega premika krivulj donosnosti za 200 bazičnih točk. Če banka ugotovi, da je ocenjena izguba večja od 20% kapitala, mora o tem nemudoma obvestiti Banko Slovenije. Hkrati z obvestilom, mora banka Banki Slovenije posredovati tudi seznam aktivnosti, ki jih bo izvedla, da bo v razumnem roku ustrezno zmanjšala izpostavljenost obrestnemu tveganju."

6. člen

(1) Prvi stavek tretjega odstavka 1. točke Priloge IV sklepa se spremeni tako, da se glasi: "Banka mora zagotoviti, da so o pomembnih izgubah ter izpostavljenostih iz operativnega tveganja obveščeni organi vodenja ali nadzora banke ter višje vodstvo banke."

(2) Tretji odstavek 2. točke Priloge IV sklepa se spremeni tako, da se glasi:

"(3) Načrti neprekinjenega poslovanja in krizni načrti morajo med drugim določati:

(a) pristojnosti in odgovornosti glede začetnega odziva na dogodke, ki se odrazijo v večji motnji ali prekinitvi bistvenih sistemov in procesov;

(b) pristojnosti in odgovornosti za izvedbo aktivnosti za obnovitev bistvenih sistemov in procesov;

(c) časovne okvire za okrevanje bistvenih sistemov in procesov;

(d) ključne zaposlene in postopke za zagotavljanje neprekinjenega delovanja bistvenih sistemov in procesov;

(e) komunikacijske tokove, ki se uporabljajo v pogojih hudih motenj poslovanja."

(3) Peti odstavek 2. točke Priloge IV sklepa se spremeni tako, da se glasi:

"(5) Banka mora zagotoviti testiranje načrtov neprekinjenega poslovanja in kriznih načrtov vsaj enkrat na leto ter ob vsaki pomembni spremembi izpostavljenosti prevzetim operativnim tveganjem. Pravila testiranja načrtov neprekinjenega poslovanja in kriznih načrtov morajo biti jasno določena. O rezultatih testiranja morata biti vedno obveščena uprava banke in višje vodstvo."

7. člen

Ta sklep začne veljati osmi dan po objavi v Uradnem listu Republike Slovenije.

Ljubljana, dne 6. novembra 2007

Predsednik
Sveta Banke Slovenije
dr. Marko Kranjec l.r.

5181. Sklep o spremembah in dopolnitvah Sklepa o izračunu kapitala bank in hranilnic

Na podlagi 2. točke 129. člena in 194. člena Zakona o bančništvu (Uradni list RS, št. 131/06) ter prvega odstavka 31. člena Zakona o Banki Slovenije (Uradni list RS, št. 72/06 – uradno prečiščeno besedilo) izdaja Svet Banke Slovenije

S K L E P
o spremembah in dopolnitvah Sklepa o izračunu kapitala bank in hranilnic

1. člen

V Sklepu o izračunu kapitala bank in hranilnic (Uradni list RS, št. 135/06) se v naslovu, drugem in tretjem odstavku 5. člena, naslovu in prvem odstavku 6. člena, prvem odstavku 13. člena in prvem odstavku 23. člena besedilo "posamezne sestavine kapitala" v ustreznem sklonu in številu nadomesti z besedilom "posamezne kategorije oziroma sestavine kapitala" v ustreznem sklonu in številu.

2. člen

V točkah (d) in (e) četrtega odstavka 11. člena se za besedo "so" doda besedilo "v višini celotne terjatve upnika".

3. člen

(1) Na koncu besedila četrte alineje iz točke (d) četrtega odstavka 17. člena se dodata nova pododstavka, ki se glasita:

"Predčasni odkup instrumenta s strani banke izdajateljice prej kot po 5 letih od izdaje je mogoč samo v posebnih okoliščinah in ob dovoljenju Banke Slovenije.

Banka Slovenije navedeno dovoljenje izda, če sta izpolnjena naslednja pogoja:

– nastanek posebnih okoliščin (npr. sprememba davčne ali druge zakonodaje), ki vplivajo na hibridni instrument;

– banka hibridni instrument nadomesti vsaj istočasno z enako ali bolj kakovostno obliko kapitala.

Izpolnjevanje pogojev iz petega pododstavka te točke banka dokazuje s predložitvijo naslednje dokumentacije v okviru zahteve za izdajo dovoljenja:

– dokazila o nastanku posebnih okoliščin iz prve alineje petega pododstavka te točke in njihov vpliv na hibridni instrument;

– projekcije izračuna kapitala in kapitalskih zahtev z upoštevanjem nadomestnih instrumentov iz druge alineje petega pododstavka te točke, za obdobje prihodnjih treh let."

(2) V točkah (e) in (f) četrtega odstavka se za besedo "so" doda besedilo "v višini celotne terjatve upnika".

(3) V točki (g) četrtega odstavka se besedilo "ne izvrši izplačil" nadomesti z besedilom "odloži izplačila".

4. člen

V točki (d) četrtega odstavka 20. člena se za besedo "je" doda besedilo "v višini celotne terjatve upnika".

5. člen

V točki (d) prvega odstavka 24. člena se za besedo "je" doda besedilo "v višini celotne terjatve upnika".

6. člen

Ta sklep začne veljati osmi dan po objavi v Uradnem listu Republike Slovenije.

Ljubljana, dne 6. novembra 2007

Predsednik
Sveta Banke Slovenije
dr. Marko Kranjec l.r.

5182. Sklep o spremembah in dopolnitvah Sklepa o izračunu kapitalske zahteve za kreditno tveganje pri listinjenju

Na podlagi 129. in 405. člena Zakona o bančništvu (Uradni list RS, št. 131/06) in prvega odstavka 31. člena Zakona o Banki Slovenije (Uradni list RS, št. 72/06 – uradno prečiščeno besedilo) izdaja Svet Banke Slovenije

S K L E P
o spremembah in dopolnitvah Sklepa o izračunu kapitalske zahteve za kreditno tveganje pri listinjenju

1. člen

(1) V 1. členu Sklepa o izračunu kapitalske zahteve za kreditno tveganje pri listinjenju (Uradni list RS, št. 135/06, v nadaljevanju: sklep) se v točkah (b) in (c) prvega odstavka besedilo "listinjene izpostavljenosti bank" nadomesti z besedilom "pozicije v listinjenju".

(2) V točki (d) prvega odstavka se besedilo "listinjenih izpostavljenosti bank" nadomesti z besedilom "za pozicije v listinjenju".

2. člen

V 14. točki 3. člena sklepa se črta beseda "listinjenih" ter na koncu stavka pred podpičjem doda besedilo "v listinjenju".

3. člen

(1) Besedilo prvega odstavka 10. člena sklepa se spremeni tako, da se glasi: "Banka lahko imenuje eno ali več primernih ECAI, katerih bonitetne ocene uporablja za izračun tveganjem prilagojenih zneskov izpostavljenosti za pozicije v listinjenju.".

(2) V drugem odstavku 10. člena sklepa se v celotnem besedilu beseda "primerne" nadomesti z besedo "imenovane".

4. člen

V drugem stavku prvega odstavka 22. člena sklepa se za besedilom "zavarovane s" doda beseda "primernim".

5. člen

(1) V prvem odstavku 23. člena sklepa se besedilo "odseka 4.3.2.1." nadomesti z besedilom "pododdelka 4.3.3.".

(2) V drugem odstavku se besedilo "4.3.4." nadomesti z besedilom "4.3.5." in besedilo "4.3.3." z besedilom "4.3.4.".

(3) V točki (a) četrtega odstavka 23. člena sklepa se beseda "pristopa" nadomesti z besedo "metode".

6. člen

V četrtem stavku četrtega odstavka 26. člena sklepa se besedilo "listinjenih izpostavljenosti" in besedilo "listinjene izpostavljenosti" nadomestita z besedilom "izpostavljenosti v listinjenju".

7. člen

Točka (b) prvega odstavka 44. člena sklepa se spremeni tako, da se glasi:

"(b) tveganjem prilagojenih zneskov izpostavljenosti za listinjene izpostavljenosti, ki bi jih izračunala izvorna banka v primeru, da te ne bi bile listinjene v znesku, ki je enak udeležbi investitorjev."

8. člen

Ta sklep začne veljati osmi dan po objavi v Uradnem listu Republike Slovenije.

Ljubljana, dne 6. novembra 2007

Predsednik
Sveta Banke Slovenije
dr. Marko Kranjec l.r.

5183. Sklep o spremembah in dopolnitvah Sklepa o kreditnih zavarovanjih

Na podlagi 4. točke 129. in 405. člena Zakona o bančništvu (Uradni list RS, št. 131/06) ter prvega odstavka 31. člena Zakona o Banki Slovenije (Uradni list RS, št. 72/06 – uradno prečiščeno besedilo) izdaja Svet Banke Slovenije

S K L E P
o spremembah in dopolnitvah Sklepa o kreditnih zavarovanjih

1. člen

(1) V 2. členu Sklepa o kreditnih zavarovanjih (Uradni list RS, št. 135/06, v nadaljevanju sklep) se črta točka (m).

(2) V točki (u) 2. člena sklepa se na koncu stavka pika nadomesti z vejico.

(3) Za točko (u) 2. člena sklepa se doda nova točka, ki se glasi:

"(v) kreditna institucija v tretjem odstavku 13. člena."

2. člen

(1) V prvem odstavku 3. člena sklepa se črta točka (g).

(2) V točki (q) prvega odstavka 3. člena sklepa se na koncu stavka pika nadomesti s podpičjem.

(3) Na koncu prvega odstavka 3. člena se za točko (q) dodata novi dve točki, ki se glasita:

(r) "investicijska podjetja" so investicijska podjetja iz prvega odstavka 14. člena ZBan-1, za katera se uporablja Direktiva 2004/39/ES Evropskega parlamenta in Sveta z dne 21. aprila 2004 o trgih finančnih instrumentov in o spremembah direktiv Sveta 85/611/EGS, 93/6/EGS in Direktive 2000/12/ES Evropskega parlamenta in Sveta ter o razveljavitvi Direktive Sveta 93/22/EGS, in investicijska podjetja iz primernih tretjih držav iz Priloge V sklepa o tržnih tveganjih;

(s) "institucije" so kreditne institucije in investicijska podjetja.

3. člen

V drugem odstavku 5. člena sklepa se besedilo "Nobeni izpostavljenosti" nadomesti z besedilom "Nobena izpostavljenost", besedilo "biti dodeljena višja utež tveganja" pa se nadomesti z besedilom "imeti za posledico višji tveganjem prilagojeni znesek izpostavljenosti".

4. člen

V tretjem odstavku 9. člena sklepa se besedilo "Priloge II Direktive 2006/49/ES Evropskega parlamenta in Sveta z dne 14. junija 2006 o kapitalski ustreznosti investicijskih podjetij in kreditnih institucij" nadomesti z besedilom "petega poglavja sklepa o tržnih tveganjih".

5. člen

V prvem odstavku 18. člena sklepa se besedilo "osebe, povezane z banko na način, določen v 56. členu ZGD-1" nadomesti z besedilom "nadrejene osebe in podrejene družbe, kot so opredeljene v 25. členu ZBan-1, ter zaposleni banke".

6. člen

V četrti alineji točke (b) 19. člena sklepa se besedilo "pravnih ali fizičnih oseb, ki so podrejene dolžniku (vključno z zaposlenimi pri teh osebah)" nadomesti z besedilom "dolžniku nadrejenih oseb, dolžniku podrejenih družb in njegovih zaposlenih".

7. člen

V točki (d) drugega odstavka 20. člena sklepa se beseda "nepremičnin" nadomesti z besedo "premičnin" in pred besedo "ali" doda besedilo "(Uradni list RS, št. 23/04 in 66/06)".

8. člen

V točki (a) 21. člena sklepa se beseda "nepremičnine" nadomesti z besedo "premičnine".

9. člen

V 22. členu sklepa se beseda "98." nadomesti z besedo "97.".

10. člen

V točki (e) 29. člena sklepa se na koncu pred podpičjem doda besedilo "(12. člen, drugi in tretji odstavek 13. člena in 14. člen sklepa o standardiziranem pristopu)".

11. člen

V drugem odstavku 37. člena sklepa se beseda "uporabi" nadomesti z besedilom "upošteva kot primerno" ter za besedo "če" doda beseda "ga".

12. člen

(1) V točki (b) 40. člena sklepa se beseda "104." nadomesti z besedo "103.".

(2) Na koncu točke (e) 40. člena sklepa se doda besedilo "Slednji mora imeti pravico oziroma možnost dajalca zavarovanja obvestiti o nastanku kreditnega dogodka."

13. člen

(1) V točki (a) tretjega odstavka 54. člena sklepa se beseda "69." nadomesti z besedo "67." in beseda "70." nadomesti z besedo "68.".

(2) V točki (c) tretjega odstavka 54. člena sklepa se besedilo "upravljanja s tveganji" nadomesti z besedilom "merjenja tveganja".

14. člen

(1) V 65. členu sklepa se v prvem stavku besedilo "86. in 87." nadomesti z besedilom "85. in 86.".

(2) V drugem stavku se beseda "86." nadomesti z besedo "85.".

15. člen

V točki (d) drugega odstavka 88. člena sklepa se pika nadomesti z vejico in doda besedilo "izračunana v skladu z 69. členom tega sklepa.".

16. člen

Ne glede na drugo alinejo točke (b) 17. člena sklepa se do 31. 12. 2008 kot neodvisni cenilci za ocenjevanje vrednosti nepremičnin štejejo tudi pooblaščeni ocenjevalci vrednosti nepremičnin, ki so bili imenovani na podlagi zakona, ki ureja sodišča, če uporabljajo metode vrednotenja, ki temeljijo na mednarodnih standardih ocenjevanja vrednosti.

17. člen

Ta sklep začne veljati osmi dan po objavi v Uradnem listu Republike Slovenije.

Ljubljana, dne 6. novembra 2007

Predsednik
Sveta Banke Slovenije
dr. Marko Kranjec l.r.

5184. Sklep o spremembi Sklepa o poročanju posameznih dejstev in okoliščin bank in hranilnic

Na podlagi tretjega odstavka 13. člena Zakona o Banki Slovenije (Uradni list RS, št. 72/06 – uradno prečiščeno besedilo) v povezavi s 1., 2., 3., 4., 5., 6., 7., 8., 9., 10. in 12. točko prvega odstavka 195. člena Zakona o bančništvu (Uradni list RS, št. 131/06) ter na podlagi prvega odstavka 31. člena Zakona o Banki Slovenije izdaja Svet Banke Slovenije

S K L E P
o spremembi Sklepa o poročanju posameznih dejstev in okoliščin bank in hranilnic

1. člen

(1) V Sklepu o poročanju posameznih dejstev in okoliščin bank in hranilnic (Uradni list RS, št. 28/07) se črta prvi odstavek 12. člena.

(2) Drugi odstavek 12. člena se spremeni tako, da se glasi:

"Banka, ki po opravljenem revizijskem pregledu letnega poročila in/ali konsolidiranega letnega poročila izvede popravke v letnem poročilu, mora Banki Slovenije poslati pisno obrazložitev z vsemi popravki, ki vplivajo na računovodske izkaze in posledično na druga poročila, že posredovana Banki Slovenije za zadevno poslovno leto, najkasneje v petih mesecih po izteku poslovnega leta."

2. člen

Ta sklep začne veljati naslednji dan po objavi v Uradnem listu Republike Slovenije.

Ljubljana, dne 6. novembra 2007

Predsednik
Sveta Banke Slovenije
dr. Marko Kranjec l.r.

DRUGI DRŽAVNI ORGANI IN ORGANIZACIJE

5185. Splošni akt o velikosti številskih blokov, za pridobitev katerih je treba vlogi priložiti projekt

Na podlagi četrtega odstavka 62. člena Zakona o elektronskih komunikacijah (Uradni list RS, št. 13/07 – UPB1) izdaja direktor Agencije za pošto in elektronske komunikacije Republike Slovenije

S P L O Š N I A K T
o velikosti številskih blokov, za pridobitev katerih je treba vlogi priložiti projekt

1. člen

(vsebina)

Ta splošni akt določa velikost blokov številk, za pridobitev katerih mora vlagatelj v skladu s peto točko drugega odstavka 62. člena Zakona o elektronskih komunikacijah (Uradni list RS, št. 13/07 – UPB1) vlogi za pridobitev odločbe o dodelitvi elementov oštevilčenja priložiti projekt, ki vsebuje načrt o oceni potreb za prihodnja tri leta.

2. člen

(obveznost predložitve projekta z načrtom o oceni potreb)

(1) Projekt iz prejšnjega člena je treba vlogi za pridobitev odločbe za dodelitev elementov oštevilčenja priložiti v primerih, ko se zahteva blok številk naslednje velikosti:

a) v primeru geografskih številk
– 100.000, 1.000.000 številk;

b) v primeru negeografskih številk, namenjenih za uporabo v javnih mobilnih omrežjih
– 100.000, 1.000.000 številk;

c) v primeru negeografskih številk, ki se uporabljajo za potrebe dostopa do javnih komunikacijskih storitev na fiksni lokaciji (npr. za potrebe prenosa govora po internetnem protokolu)
– 100.000 številk;

d) v primeru negeografskih številk, ki so namenjene za številke brezplačnih storitev oziroma za številke premijskih storitev
– 100 številk;

e) v primeru negeografskih številk, ki so namenjene kot številke za dostop do posebnih omrežij
– 100 številk;

f) v primeru negeografskih številk, ki so namenjene kot številke za dostop do storitev daljinskega glasovanja, masovnega klicanja
– 10, 100 številk.

(2) Ne glede na določbo prejšnjega odstavka je treba k vlogi priložiti projekt iz prejšnjega člena tudi v primeru, ko imetnik posameznih odločb o dodelitvi elementov oštevilčenja preseže najnižjo mejo bloka velikosti glede na posamezne vrste elementov oštevilčenja.

3. člen

(prenehanje veljavnosti)

Z dnem uveljavitve tega splošnega akta preneha veljati Splošni akt o velikosti številskih blokov, za pridobitev katerih je potrebno vlogi priložiti projekt (Uradni list RS, št. 114/05).

4. člen

(začetek veljavnosti)

Ta splošni akt začne veljati petnajsti dan po objavi v Uradnem listu Republike Slovenije.

Št. 3822-18/2007/5
Ljubljana, dne 12. novembra 2007
EVA 2007-2111-0135

Tomaž Simonič l.r.
Direktor

DRUGI ORGANI IN ORGANIZACIJE

5186. Aneks št. 1 h Kolektivni pogodbi za dejavnosti pridobivanja in predelave nekovinskih rudnin Slovenije

V skladu z veljavnimi predpisi sklepata pogodbeni stranki:

kot predstavnik delodajalcev

– Gospodarska zbornica Slovenije, Združenje za nekovine, Ljubljana

in

– Združenje delodajalcev Slovenije, Ljubljana

ter

kot predstavnik delojemalcev

– Zveza svobodnih sindikatov Slovenije, Sindikat kemične, nekovinske in gumarske industrije Slovenije, Ljubljana

A N E K S št. 1
h Kolektivni pogodbi za dejavnosti pridobivanja in predelave nekovinskih rudnin Slovenije

Podpisniki Kolektivne pogodbe za dejavnosti pridobivanja in predelave nekovinskih rudnin Slovenije so dne 11. septembra 2007 sklenili, da se veljavnost navedene kolektivne pogodbe podaljša za eno leto, torej do 31. 12. 2008.

Ta aneks se objavi v Uradnem listu Republike Slovenije in začne veljati z dnem objave.

Ljubljana, dne 22. oktobra 2007

Podpisniki:

Predstavnik delojemalcev
– ZSSS, Sindikat kemične, nekovinske in gumarske industrije Slovenije, Ljubljana
Predsednik
Tomaž Kumer l.r.

Predstavnika delodajalcev
– Gospodarska zbornica Slovenije
Združenje za nekovine, Ljubljana
Predsednik UO
Marcel Žmavčič l.r.

– Združenje delodajalcev Slovenije, Ljubljana
Sekcija za kemijo
Franc Guštin l.r.

Ministrstvo za delo, družino in socialne zadeve je dne 25. 10. 2007 izdalo potrdilo št. 02047-7/2004-10 o tem, da je Aneks št. 1 h Kolektivni pogodbi za dejavnost pridobivanja in predelave nekovinskih rudnin Slovenije vpisan v evidenco kolektivnih pogodb na podlagi 25. člena Zakona o kolektivnih pogodbah (Uradni list RS, št. 43/06) pod zaporedno številko 16/1.

OBČINE

AJDOVŠČINA

5187. Pravilnik o uporabi Dvorane prve slovenske vlade

Na podlagi 33. člena Statuta Občine Ajdovščina (Uradni glasilo št. 7/99, Uradni list RS, št. 2/02, 41/05 in 92/05) je Občinski svet Občine Ajdovščina na 11. seji dne 29. 10. 2007 sprejel

P R A V I L N I K
o uporabi Dvorane prve slovenske vlade

1. člen

S tem pravilnikom se urejajo način in določajo pogoji, pravice in obveznosti, pod katerimi Občina Ajdovščina oddaja v uporabo Dvorano prve slovenske vlade (v nadaljevanju: dvorana).

Dvorana vsebuje naslednje prostore: dvorano z odrom, projekcijske kabine, garderobe, avlo in sanitarije. Predmet oddaje je dvorana v celoti ali posamezni prostori.

2. člen

Upravljalec dvorane je občinska uprava Občine Ajdovščina. Župan lahko za upravljalca dvorane določi tudi druge osebe javnega prava.

3. člen

Namenskost prostorov po dejavnosti je:

– dvorana z odrom: izvajanje kulturnih in drugih prireditev (predavanj, seminarjev …),

– avla: osnovna dejavnost je galerijskega značaja, možno pa je izvajati tudi druge prireditve,

– garderobe: se koristijo ob uporabi dvorane,

– sanitarije: se koristijo ob uporabi dvorane ali avle.

4. člen

Dvorana je namenjena za prireditve in dejavnosti, ki jih izvajajo občina, javni zavodi, krajevne skupnosti, društva ter ostale nevladne organizacije in druge pravne osebe.

5. člen

Kategorije prireditev in vrste uporabe:

1. Prireditve občinskega pomena: prireditve, katerih organizator oziroma soorganizator je Občina Ajdovščina, se obravnavajo kot prioritetne.

2. Dobrodelne prireditve: prireditve, katerih organizator je nevladna organizacija, ki deluje v javnem interesu za izvajanje dejavnosti, za katero je ustanovljena.

3. Prireditve javnih zavodov in društev, ki imajo sedež v Občini Ajdovščina:

– prireditve brez vstopnine,

– prireditve z vstopnino.

4. Prireditve javnih zavodov, društev in drugih organizacij, ki nimajo sedeža v Občini Ajdovščina.

5. Komercialne prireditve kulturnega ali izobraževalnega značaja.

6. Uporaba dvorane za vaje (oder).

7. Uporaba dela dvorane – avle.

6. člen

Cenik uporabe dvorane določi župan, upoštevaje 5. člen tega pravilnika. Za prireditve pod prvo in drugo točko 5. člena tega pravilnika se uporabnina ne zaračunava.

Uporabnina se usklajuje s povprečnim letnim indeksom rasti cen življenjskih potrebščin. Ceno uskladi s sklepom župan enkrat letno.

7. člen

V izjemnih primerih lahko župan odloči, da se uporabnika delno ali v celoti oprosti plačila uporabe. O oprostitvi uporabe odloči župan s sklepom.

8. člen

Rezervacije za uporabo dvorane sprejema TIC Ajdovščina. Vlogo za koriščenje dvorane je potrebno vložiti na vložišču občinske uprave Občine Ajdovščina, praviloma 14 dni pred koriščenjem prostorov. V vlogi je potrebno navesti:

– naziv uporabnika, sedež,

– odgovorno osebo,

– naziv prostora, ki ga bo uporabljal: avla, dvorana, garderobe, zaodrje, oder,

– datum in termin uporabe,

– dejavnost in namen uporabe dvorane,

– naziv prireditve,

– čas trajanja prireditve,

– navedba potrebne odrske tehnike: delovne luči, reflektorji, kino projektor in ali je potrebna pomoč tehnika pri uporabi odrske tehnike,

– čas odprtja in zaprtja dvorane,

– predvideno število udeležencev,

– prireditev z vstopnino (višina) oziroma brez vstopnine,

– davčno številko uporabnika in izjavo, ali je davčni zavezanec.

TIC Ajdovščina vodi evidenco uporabe dvorane, ki vsebuje: terminske podatke o uporabi dvorane, namen uporabe dvorane, izvajalca in opombe o poškodbah ali nepravilnosti uporabe.

9. člen

Prošnjo za uporabo dvorane se lahko zavrne v primerih, ko:

– dejavnost ali namen dejavnosti škoduje ugledu lokalne skupnosti ali države,

– je pred tem uporabnik uporabljal dvorano v nasprotju z določili tega pravilnika,

– dvorano uporablja ali za svoje delo potrebuje Občina Ajdovščina,

– v drugih utemeljenih primerih.

10. člen

Uporabnik je dolžan uporabljati dvorano kot dober gospodar, poskrbeti, da je zagotovljena varnost na sami prireditvi. Po končani prireditvi je uporabnik dolžan za seboj pospraviti opremo (panoje, plakate, kulise …), ki jo je uporabil pri nastopu ter ob predaji dvorane le-to zapustiti v enakem stanju, kot jo je prejel. Uporabnik se obvezuje poravnati vso škodo, ki bi nastala v času uporabe dvorane.

11. člen

Občina bo uporabniku izstavila račun za uporabo dvorane, ki ga je uporabnik dolžan plačati v roku 30 dni od prejema.

12. člen

Enkrat letno pripravi TIC Ajdovščina poročilo o uporabi in stanju dvorane. Za pravilnost uporabe, vzdrževanje, red in čistočo, predajo in prevzem dvorane od uporabnikov je zadolžen vzdrževalec, ki je zaposlen v občinski upravi Občine Ajdovščina. Ta skrbi tudi za vzdrževanje energetskih, požarnih in drugih sistemov, njihovo obdobno preverjanje preko pooblaščenih institucij.

13. člen

Ta pravilnik začne veljati naslednji dan po objavi v Uradnem listu Republike Slovenije, uporablja pa se od 1. 1. 2008 dalje.

Št. 610-3/2007
Ajdovščina, dne 5. novembra 2007

Župan
Občine Ajdovščina
Marjan Poljšak l.r.

BLED

5188. Odlok o občinskem lokacijskem načrtu za športno-rekreacijski park Bled – 1. faza

Na podlagi 12. člena v povezavi z drugim odstavkom 23. člena Zakona o urejanju prostora (Uradni list RS, št. 110/02, 8/03, 58/03) ter 30. člena Statuta Občine Bled (Uradni list RS, št. 119/03) je Občinski svet Občine Bled na 3. redni seji dne 27. 3. 2007 sprejel

O D L O K
o občinskem lokacijskem načrtu za športno-rekreacijski park Bled – 1. faza

1. SPLOŠNE DOLOČBE

1. člen

(predmet odloka)

S tem odlokom se v skladu s prostorskimi sestavinami dolgoročnega družbenega plana za območje Občine Bled (Uradni list RS, št. 95/02) sprejme občinski lokacijski načrt za športno-rekreacijski park Bled – 1. faza (v nadaljnjem besedilu lokacijski načrt), ki ga je izdelalo projektivno podjetje ING – ARH, Polona Čeh s.p., Kranjska cesta 4, 4240 Radovljica z datumom avgust 2006.

2. člen

(vsebina lokacijskega načrta)

Lokacijski načrt vsebuje:

1. Besedilo, ki obsega:

– opis prostorske ureditve, ki se načrtuje z lokacijskim načrtom

– ureditveno območje lokacijskega načrta

– umestitev načrtovane ureditve v prostor

– zasnovo projektnih rešitev prometne, energetske, komunalne in druge gospodarske infrastrukture

– rešitve in ukrepe za varovanje okolja, ohranjanje narave, varstvo kulturne dediščine ter trajnostno rabo naravnih dobrin

– rešitve in ukrepe za obrambo ter varstvo pred naravnimi in drugimi nesrečami

– načrt parcelacije

– etapnost izvedbe prostorske ureditve ter druge pogoje in zahteve za izvajanje lokacijskega načrta

– usmeritve za določitev meril in pogojev po prenehanju veljavnosti lokacijskega načrta

– opis krajinske ureditve območja s saditvenim načrtom.

2. Kartografski del, ki obsega:

NAČRT NAMENSKE RABE PROSTORA:

2.1.1.	Izsek iz kartografskega dela prostorskega plana občine	M 1:5000
2.1.2.	Lega prostorske ureditve v širšem območju (ortofoto)	M 1:1000
2.1.3.	Vpliv ureditve na širše območje	M 1:2000
2.1.4.	Geodetski načrt	M 1:500

NAČRT UREDITVENEGA OBMOČJA Z NAČRTOM PARCELACIJE

2.2.1.	Načrt parcelacije	M 1:500

NAČRT UMESTITVE NAČRTOVANE UREDITVE V PROSTOR

2.3.1.	Načrt ureditve območja/objektov	M 1:500
2.3.2.	Načrt prometne, komunalne, energetske infrastrukture	M 1:500
2.3.3.	Značilni prerezi	M 1:500
2.3.4.	Lega objektov na zemljišču	M 1:500
2.3.5.	Razporeditev javnih in drugih skupnih površin	M 1:500
2.3.6.	Rešitve v zvezi z varstvom okolja, obrambo ter varstvo pred naravnimi in drugimi nesrečami	M 1:500
2.3.7.	Etapnost izvedbe	M 1:500
2.3.8.	Načrt krajinske ureditve območja	M 1:500

3. Priloga:

3.1. povzetek za javnost

3.2. izvleček iz strateškega akta

3.3. obrazložitev in utemeljitev

3.4. strokovne podlage

3.5. smernice in mnenja nosilcev urejanja prostora

3.6. seznam sektorskih aktov in predpisov, ki so bili upoštevani

3.7. spis postopka

3.8. ocena stroškov za izvedbo lokacijskega načrta.

2. UREDITVENO OBMOČJE LOKACIJSKEGA NAČRTA

3. člen

(opis prostorske ureditve)

Z lokacijskim načrtom se določajo merila in pogoji za prostorske ureditve – gradnjo s pripadajočo gospodarsko infrastrukturo.

Kompleks z J, JZ in JV strani obkroža obstoječa stavbna struktura, s SZ in S ter SV strani pa območje prehaja v nepozidane kmetijske površine z oznako K1. Vsa potrebna prometna in ostala javna gospodarska infrastruktura je že izvedena in je ni potrebno izvajati za potrebe lokacijskega načrta.

V naravi predmetno zemljišče že predstavlja športno-rekreacijske površine.

Predvideva se ureditev kompletnega športno rekreacijskega parka z že obstoječim športnimi objekti: atletskim stadionom, nogometnim igriščem in pomožnim nogometnim igriščem, novimi športnimi objekti: večnamensko ploščadjo, igriščem za odbojko na mivki, dvema stezama za balinanje, otroškim igriščem, Holmerjevo stezo in površinami za ogrevanje, razgibavanje in počitek ter spremljajočimi objekti: garderobno skladiščni objekt, vstopni objekt ter gostinski objekt.

4. člen

(ureditveno območje)

Ureditveno območje lokacijskega načrta je po prostorskem planu Občine Bled uvrščeno v območje z oznako R. Območje je namenjeno gradnji objektov za rekreacijo. Za podrobnejše načrtovanje prostorskih ureditev oziroma gradnjo objektov je za območje morfološke enote BL R1 – športno-rekreacijski park Bled predvidena izdelava prostorsko izvedbenega načrta – občinskega lokacijskega načrta.

Del tega območja – zemljišči s parc. št. 435/13 in 436/6, obe k.o. Bled predstavljata 1. fazo lokacijskega načrta, ki je predmet tega odloka.

Površina območja znaša 35.430,00 m^2.

3. UMESTITEV NAČRTOVANE UREDITVE V PROSTOR

5. člen

(opis vplivov in povezav s sosednjimi območji)

Načrtovano prostorsko ureditev z J, JZ in JV strani obkroža obstoječa stavbna struktura, s SZ in S ter SV strani pa območje prehaja v nepozidane kmetijske površine z oznako K1. Vsa potrebna prometna in ostala javna gospodarska infrastruktura je že izvedena in je ni potrebno izvajati za potrebe lokacijskega načrta.

Območje 1. faze, ki je predmet lokacijskega načrta, obsega zemljišča, ki so že namenjena športu. Na teh zemljiščih so delno objekti že izvedeni (atletski stadion, nogometno igrišče in pomožno nogometni igrišče), načrtovani pa so tudi novi objekti za šport in rekreacijo in dejavnosti, vezane na šport in rekreacijo, vključno s površinami potrebnimi za njihova nemoteno delovanje.

6. člen

(opis rešitev načrtovanih objektov in površin)

Območje se komunikacijsko napaja z javne ceste s parc. št. 871, k.o. Bled, ki je v upravljanju države, preko zemljišča s parc. št. 435/9, 435/10, k.o. Bled, ki v naravi predstavlja dovozno pot ter parkirne površine športnega parka. Dovoz znotraj kompleksa športnega parka je omejen in je dovoljen zgolj intervencijskim vozilom ter potrebam izvajanja rednih in investicijskih vzdrževalnih del.

Kompleks športno-rekreacijskega parka je ograjen, z urejenim vhodom in vstopnim objektom pred ograjo na južnem delu ter urejenimi športnimi objekti ter spremljajočimi objekti znotraj ograje.

7. člen

(vrste dopustnih dejavnosti)

Predmetno območje je skladno s sprejetim planskim aktom občine namenjeno območju za rekreacijo.

8. člen

(vrste gradenj)

Dopustne so naslednje vrste prostorskih ureditev in gradenj:

– rekonstrukcija, nadomestna gradnja ali novogradnja vstopnega objekta

– novogradnja gostinskega objekta

– novogradnja garderobno-skladiščnega objekta

– rekonstrukcija, nadomestna gradnja ali novogradnja obstoječega atletskega stadiona, nogometnega igrišča in pomožnega nogometnega igrišča

– novogradnja novih športnih objektov, ki jih omogočajo prostorske kapacitete območja

– odstranitve objektov

– gradnja pripadajoče infrastrukture

– postavitev enostavnih objektov za skupne potrebe dejavnosti kompleksa (enostavni objekti, tribune za gledalce, razgledni stolp, dostopne in sprehajalne poti, prostori za ogrevanje, razgibavanje in počitek, urbana oprema, hortikulturna ureditev – zasaditve in zatravitve).

9. člen

(oblikovanje objektov)

Spremljajoči objekti:

objekt 1 – vstopni objekt: namembnost: servisni objekt
pogoji oblikovanja:
gabarit objekta: 7,00 m x 4,50m
višinski gabarit: (K)+P+(M),
streha: enokapnica z obstoječim naklonom (5–15 stopinj) ali dvokapnica naklona 38–42 stopinj, dopusten je nadstrešek enakega naklona,
kritina: drobna struktura, siva kritina, pločevina z odsevom ni dovoljena
izvedba objekta: masivna ali montažna
fasada: kombinacija kamna in lesenih horizontalnih oblog

objekt 2 – gostinski objekt: namembnost: gostinski objekt, sanitarije
pogoji oblikovanja:
gabarit objekta: 8,00 m x 14,00 m (dovoljen je členjen tloris) ter zunanja terasa na S, J, V in Z strani objekta(terasa mora segati na S in Z strani znotraj ograje otroškega igrišča, na J in Z delu je lahko locirana izven ograje otroškega igrišča,
višinski gabarit: (K)+P+(M),
streha: enokapnica, enake naklona kot objekt dopusten je nadstrešek enakega naklona,
kritina: drobna struktura, siva kritina, pločevina z odsevom ni dovoljena
izvedba objekta: masivna ali montažna
fasada: kombinacija kamna in lesenih horizontalnih oblog

objekt 9 – garderobni in skladiščni objekt:
gabarit objekta:
30,00 x 14,00 m,
višinski gabarit: P,
streha: dvokapnica z naklonom 5–15 stopinj,
kritina: drobna struktura, siva kritina, pločevina z odsevom ni dovoljena
izvedba objekta: masivna ali montažna,
intenzivno zazelenjene fasade objekta na mrežasti podkonstrukciji

Športni objekti:

objekt 3 – otroško igrišče: gabarit igrišča. nepravilne oblike, površine 1.000,00 m^2
izvedba igrišča: urejene tlakovane, peščene in zatravljene površine z igrali (število igral je omejeno zgolj s prostorskimi zmožnostmi glede na tip igrala)
ograjevanje: predvidena je izvedba ograje okoli otroškega igrišča znotraj kompleksa šp. parka
– višina ograje od 1,50 do 2,00 m.

objekt 4 – večnamenska ploščad:	gabarit igrišča: 30,00 m x 60,00 m izvedba igrišča: tlakovana ali asfaltna površina ograjevanje: dovoljena je izvedba ograje okoli večnamenske ploščadi, kolikor jo namembnost ploščadi zahteva – višina ograje od 1,50 do 2,00 m.
objekt 5 – igrišče za odbojko na mivki:	gabarit igrišča: 14,00 m x 22,00 m izvedba igrišča: mivka ograjevanje: brez ograjevanja
objekt 6 – balinišči:	gabarit igrišča: 2 igrišči dim. 4,00 x 27,50 m izvedba igrišča: betonska ali asfaltna podlaga prekrita s peščenim nasipom ograjevanje: dovoljena je izvedba ograje okoli balinišča – višina ograje od 1,50 do 2,00 m
objekt 7 – atletski stadion:	zajema nogometno igrišče in atletski stadion (steze za tek, skok v višino, skok v daljino, troskok, suvanje krogle, steeple chase, met kopija, met diska in kladiva) gabarit stadiona: 173,00 m x 92,00 m izvedba igrišča: atletski stadion: poliuretanska prevleka, asfalt, mivka nogometni stadion: naravna ali umetna trava ograjevanje: dovoljena je izvedba ograje okoli atletskega stadiona – višina ograje od 1,50 do 2,00 m
objekt 8 – pomožno nogometno igrišče:	gabarit igrišča: 50,00 m x 78,00 m izvedba igrišča: naravna ali umetna trava ograjevanje: dovoljena je izvedba ograje okoli pomožnega igrišča – višina ograje od 1,50 do 2,00 m
objekt 10 – Holmerjeva steza:	gabarit steze: 627,00 m1, širine 2,00 m izvedba steze: naravni material (mešanica iglic in oblancev) ali peščena
Ostale površine in objekti znotraj športnega parka:	dovoljena je ureditev pešpoti, dostopnih in dovoznih poti ter prostorov za rekreacijo, počitek in razgibavanje, tribun za gledalce, razgledna ploščad, tlakovanih površin z naravnimi materiali (prane plošče), utrditve in zatravitve terena ter zasaditve z avtohotnim drevjem in grmovnicami ter postavitve enostavnih objektov.

Pri gabaritih športnih in spremljajočih objektov so dovoljene tolerance +/- 20% oziroma je dovoljena prilagoditev dimenzij športnih objektov veljavnim predpisom in standardom s področja športa.

10. člen

(lega objektov na zemljišču)

Lega objektov je razvidna iz kartografske priloge z oznako 2.3.4. – načrt lege objektov na zemljišču.

Vsi objekti so locirani s fiksno točko in odklonskim kotom glede na skupno točko lokacijskega načrta. Dovoljena je toleranca fiksne točke +/- 2,00 m.

11. člen

(ureditev okolice)

Dostopna pot do kompleksa je obstoječa, že asfaltirana. Dovozne poti in pešpoti znotraj športno rekreacijskega parka morajo biti urejene v makadamu, tlakovane (dovoljene le prane plošče) ali asfaltirane.

Dovoljeno pa je tudi ograditi celotno območje z ograjo višine od 1,50–2,00 m (toleranca je dopustna glede na izvedbe tipskih ograjnih sistemov). Oblikovanje urbane opreme mora biti prilagojeno tipiki Občine Bled.

Vsi dostopi do objektov, primarne pešpoti v zunanji ureditvi in parkirni prostori morajo biti oblikovani brez arhitekturnih ovir. Višinske terenske razlike se morajo premoščati s travnimi brežinami.

Gradnja opornih zidov je dovoljena izjemoma, kolikor so višinske razlike prevelike, vendar morajo biti oporni zidovi ustrezno zazelenjeni. Proste površine med posameznimi objekti se lahko zasadijo z avtohtonimi drevesnimi ali grmovnimi vrstami.

Površine, ki niso namenjene postavitvi športnih objektov, spremljajočih objektov ali enostavnih objektov ter niso namenjene za dostope in dovoze, morajo biti po končani gradnji zatravljene.

Reklamna obvestila so dovoljena na S, J, Z in V zunanji ograji. Reklamni panoji morajo biti obrnjeni proti športnim objektom, hrbtišče mora biti enotno na vseh panojih (brez reklamnih sporočil). Maksimalna višina reklamnih sporočil ne sme presegati višine ograje.

12. člen

(stopnja izkoriščenosti)

Dovoljeni faktor zazidanosti gradbene parcele (FZ) ni predpisan.

13. člen

(gradbena parcela)

Zemljišče 1. faze športnega parka predstavlja gradbeno parcelo v celotni površini.

4. ZASNOVA GOSPODARSKE INFRASTRUKTURE

14. člen

(opis gospodarske infrastrukture)

Načrtovana gospodarska infrastruktura obsega:

– vodovod za sanitarno in požarno vodo s priklopom na javni vodovod
– fekalno kanalizacijo s priklopom na javno kanalizacijo
– ponikovalnice in drenaže za meteorno vodo
– elektriko
– razsvetljavo s priklopom na javno razsvetljavo
– telefon
– kabelsko kanalizacijo.

Načrtovane rešitve s potekom prometne, energetske, komunalne in druge gospodarske infrastrukture so razvidne iz kartografske priloge z oznako 2.3.2. – načrt prometne, komunalne, energetske infrastrukture.

Primarno in sekundarno omrežje mora biti izvedeno v podzemni izvedbi.

Mogoče je odstopanje od predvidenih tras zaradi enostavnejšega priključevanje posameznih objektov.

1. Dovozne ceste in druge prometne površine:

1.1. Dovozne ceste:

Promet znotraj kompleksa športnega parka ni mogoč. Dovoljen je dovoz za intervencijska vozila ter vozila zaradi izvedbe rednih in investicijskih vzdrževalnih del ter v času gradnje objektov. Predvidena je dovozna pot v širini 3,00 m, izvedena v makadamu, tlakovcih (dovoljene le prane plošče) ali asfaltu.

1.2. Pešpoti:

Pešpoti so predvidene v širini do 2,00 m okoli atletskega stadiona ter kot dostopi do športnih in spremljajočih objektov. Izvedene naj bodo v makadamu ali tlakovane (dovoljene prane plošče).

2. Oskrba z vodo – vodovod:

Za potrebe oskrbe objektov z vodo je predvidena izvedba vodovodnega omrežja z navezavo na obstoječe javno vodovodno omrežje. Možna je postavitev vodnjakov s pitno vodo.

3. Oskrba z vodo – hidrantno omrežje

Za potrebe požarne vode je predvidena izvedba vodovodnega omrežja z ustrezno kapaciteto, z navezavo na obstoječe javno vodovodno omrežje ter izvedbo ustreznega števila hidrantov.

4. Odvajanje odpadnih voda – komunalna odpadna voda:

V območju lokacijskega načrta je predviden ločen sistem odvajanja komunalne odpadne in meteorne vode. Za odvod fekalne vode je predvidena fekalna kanalizacija s priključkom na javno kanalizacijo.

5. Odvajanje odpadnih voda – meteorna voda:

Za odvod meteornih voda so predvidene ponikovalnice in drenaže z odvodom v najbližji vodotok (potok Rečica) na S strani območja lokacijskega načrta.

6. Oskrba z električno energijo:

Predlagani objekti bodo navezani na že izvedeno elektroenergetsko omrežje, ki že sega v območje lokacijskega načrta.

7. Razsvetljava:

Razsvetljava je načrtovana ob dovozni in intervencijski poti. Omrežje bo položeno v kabelsko kanalizacijo.

8. Telekomunikacijsko in kabelsko-komunikacijsko omrežje:

Znotraj lokacijskega načrta se predvideva izgradnja kabelske kanalizacije, ki omogoča povezavo objektov z obstoječimi telekomunikacijskimi kabli in kabli kabelsko-komunikacijskega sistema.

9. Ravnanje z odpadki:

Za zbiranje odpadkov se predvidi manjše posode za zbiranje odpadkov kot del urbane mestne opreme znotraj športno rekreacijskega parka ter večje tipske posode ob vstopnem objektu na južni strani območja, ki so prometno dostopne.

10. Ogrevanje:

Spremljajoči objekti bodo imeli urejeno ogrevanje. Predvideni energent je lahko elektrika, utekočinjeni naftni plin ali mestni plin, mogoča pa je tudi uporaba drugih energentov.

15. člen

(odstopanja)

Pri gabaritih športnih in spremljajočih objektov bo dovoljena odstopanja +/- 20% oziroma je dovoljena prilagoditev lege objektov racionalnejši izrabi prostora ter prilagoditev dimenzij športnih objektov veljavnim predpisom in standardom s področja športa.

Dovoljeno je tudi odstopanje fiksne točke objektov +/- 2,00 m.

Odstopanja pri poteku prometne, energetske, komunalne in druge gospodarske infrastrukture so dovoljena, v kolikor se s projektnimi rešitvami doseže ustreznejša oskrba ali racionalnejša izraba komunalnih priključkov.

5. REŠITVE IN UKREPI ZA VARSTVO OKOLJA, OHRANJANJE NARAVE, VARSTVO KULTURNE DEDIŠČINE TER TRAJNOSTNO RABO NARAVNIH DOBRIN

16. člen

(okoljski ukrepi)

1. Varstvo okolja:

Pri načrtovanju, gradnji objektov in naprav ter uporabi le-teh je potrebno upoštevati ukrepe za zmanjšanje vplivov na okolje.

Vplivi na okolje v času gradnje bodo časovno omejeni in se bodo pojavljali med dograditvijo infrastrukturnega omrežja ter v času gradnje objektov.

2. Ohranjanje narave:

Na obravnavanem območju predstavlja naravno vrednosti zasaditev drevja. V času gradnje športnih objektov bo potrebno odstraniti nekaj dreves zaradi lokacije objektov ter preostalo drevje strokovno obrezati. Po končani izgradnji športni rekreacijskega parka projekt predvideva dodatno zasaditev visokodebelnega avtohtonega drevja skladno s kartografsko prilogo z oznako 2.3.6. – rešitve in ukrepi za varstvo okolja, obrambo ter varstvo pred naravnimi in drugimi nesrečami ter prilogo z oznako 2.3.8. načrt krajinske ureditve območja. Zasaditev je potrebno proti robovom zgostiti, posebej proti cesti. Med cesto in območjem LN naj se zasadi živa meja.

3. Varstvo naravnih dobrin:

Pri izkopih se rodovitna prst odstrani in deponira na rob gradbene parcele. Odkopani rodovitni material se ponovno uporabi za zatravitve po končani gradnji. Preostali neuporaben material se deponira na ustreznih stalnih deponijah izven območja lokacijskega načrta.

4. Varstvo voda:

V vodno in priobalno zemljišče vodotoka Rečica v širini 5,00 m ni dovoljeno posegati z objekti, zunanjo ureditvijo ter pripadajočo gospodarsko infrastrukturo.

6. REŠITVE IN UKREPI ZA OBRAMBO IN VARSTVO PRED NARAVNIMI IN DRUGIMI NESREČAMI

17. člen

(ostali varstveni ukrepi)

V strateškem aktu občine na obravnavanem območju ni predvidenih omejitev glede rešitev in ukrepov za obrambo. V območju lokacijskega načrta je potrebno predvideti vodovodno omrežje, ki bo zagotavljalo zadostne količine sanitarne in požarne vode. Zagotoviti je potrebno dostop v kompleks za interventna vozila.

7. NAČRT PARCELACIJE

18. člen

(parcelacija)

Gradbena parcela je določena za obe zemljišči s parc. št. 435/13 in 436/6, k.o. Bled v celotni površini. Zemljišče se ne deli, zato parcelacija ni potrebna.

8. ETAPNOST IZVEDBE IN DRUGI POGOJI ZA IZVAJANJE LOKACIJSKEGA NAČRTA

19. člen

(etapnost izvedbe)

Objekti in ostale ureditve v predvidenem območju lokacijskega načrta se lahko odvijajo v fazah ali pa se kompleks zgradi v celoti naenkrat. Kolikor je gradnja fazna se lahko gradijo katerikoli objekti samostojno za funkcionalno zaključeno celoto.

20. člen

(tehnični pogoji za projektiranje)

Pri načrtovanju vseh objektov v območju urejanja je potrebno zagotoviti neoviran dostop funkcionalno oviranim osebam, pogoje za varčevanje z energijo, varnost pred požarom in hrupom.

21. člen

(urbanistična pogodba)

Občina je hkrati investitor lokacijskega načrta, zato sklenitev urbanistične pogodbe ni potrebna.

22. člen

(javni natečaj)

Za načrtovane objekte zaradi pridobitve kvalitetne arhitektonske rešitve javni natečaj ni predviden, ker se za objekte v športnem parku ne predvideva posebnih oblikovnih rešitev.

23. člen

(ureditev oboda, dostop)

Zunanje meje lokacijskega načrta so jasne, zato obodna parcelacija ni potrebna. Mejo določa že obstoječa ograja okoli kompleksa športno rekreacijskega parka.

Dostop do območja lokacijskega načrta je obstoječ, že urejena preko zemljišč v lasti Občine Bled, zato ureditve služnosti niso potrebne.

9. VRSTE DOPUSTNIH POSEGOV PO PRENEHANJU VELJAVNOSTI LOKACIJSKEGA NAČRTA

24. člen

Lokacijski načrt preneha veljati, ko je v celoti izveden, ko so z načrtom predvideni objekti zgrajeni in v uporabi.

Izvedenost načrta ugotovi s sprejemom sklepa, na predlog župana, občinski svet. Po prenehanju veljavnosti lokacijskega načrta se območje ureja s prostorskim redom občine.

10. KONČNE DOLOČBE

25. člen

Lokacijski načrt je na vpogled vsem zainteresiranim na Občini Bled, Oddelek za okolje in prostor, Cesta Svobode 13, 4260 Bled in na Upravni enoti Radovljica, Oddelek za okolje in prostor, Gorenjska cesta 18, 4240 Radovljica.

26. člen

Nadzor nad izvajanjem tega odloka opravljajo pristojne državne in občinske inšpekcijske službe.

27. člen

Ta odlok začne veljati osmi dan po objavi v Uradnem listu Republike Slovenije.

Št. 039-11/2007
Bled, dne 27. marca 2007

Župan
Občine Bled
Janez Fajfar l.r.

BRASLOVČE

5189. Odlok o spremembah in dopolnitvah Odloka o proračunu Občine Braslovče za leto 2007

Na podlagi 29. člena Zakona o lokalni samoupravi (ZLS-UPB2, Uradni list RS, št. 94/07), 29. člena Zakona o javnih financah (Uradni list RS, št. 79/99, 124/00, 79/01, 30/02 in 56/02) in 16. člena Statuta Občine Braslovče (Uradni list RS, št. 37/99, 55/00 in 16/03) je Občinski svet Občine Braslovče na seji dne 7. 11. 2007 sprejel

O D L O K
o spremembah in dopolnitvah Odloka o proračunu Občine Braslovče za leto 2007

1. člen

V odloku o proračunu Občine Braslovče za leto 2007 (Uradni list RS, št. 23/07 z dne 16. 3. 2007) se besedilo 2. člena nadomesti z novim, ki se glasi:

»Splošni del proračuna na ravni podskupin kontov se določa v naslednjih zneskih:

v EUR

Skupina/ Podskupina kontov	Besedilo	Proračun leta 2007
	A. BILANCA PRIHODKOV IN ODHODKOV	
	I. SKUPAJ PRIHODKI (70+71+72+73+74)	4.759.672
	TEKOČI PRIHODKI (70+71)	3.359.580
70	DAVČNI PRIHODKI (700+703+704+706)	2.696.655
	700 Davki na dohodek in dobiček	2.343.952
	703 Davki na premoženje	165.286
	704 Domači davki na blago in storitve	187.417
	706 Drugi davki	
71	NEDAVČNI PRIHODKI (710+711+712+713+714)	662.925
	710 Udeležba na dobičku in dohodki od premoženja	52.887
	711 Takse in pristojbine	10.094
	712 Denarne kazni	900
	713 Prihodki od prodaje blaga in storitev	7.182
	714 Drugi nedavčni prihodki	591.862
72	KAPITALSKI PRIHODKI (720+721+722)	306.969
	720 Prihodki od podaje osnovnih sredstev	1.369
	721 Prihodki od prodaje zalog	
	722 Prihodki od prodaje zemljišč in nematerialnega premoženja	305.600
73	PREJETE DONACIJE (730+731)	45.550
	730 Prejete donacije iz domačih virov	20.000
	731 Prejete donacije iz tujine	25.550
74	TRANSFERNI PRIHODKI (740)	1.047.573
	740 Transferni prihodki iz drugih javnofinančnih institucij	1.047.573
	II. SKUPAJ ODHODKI (40+41+42+43)	5.608.610
40	TEKOČI ODHODKI (400+401+402+403+409)	2.004.844
	400 Plače in drugi izdatki zaposlenim	209.300
	401 Prispevki delodajalcev za socialno varnost	30.573
	402 Izdatki za blago in storitve	1.697.489
	403 Plačila domačih obresti	13.280
	409 Rezerve	54.202
41	TEKOČI TRANSFERI (410+411+412+413+414)	1.026.699

	410 Subvencije	10.057
	411 Transferi posameznikom in gospodinjstvom	714.189
	412 Transferi neprofitnim org. in ustanovam	116.518
	413 Drugi tekoči domači transferi	185.935
	414 Tekoči transferi v tujino	
42	INVESTICIJSKI ODHODKI (420)	1.817.270
	420 Nakup in gradnja osnovnih sredstev	1.817.270
43	INVESTICIJSKI TRANSFERI (431 + 432)	759.797
	431 Investicijski transferi	691.251
	432 Investicijski transferi	68.546
	III. PRORAČUNSKI PRIMANJKLJAJ I.-II.	–848.938
	B. RAČUN FINANČNIH TERJATEV IN NALOŽB	
75	IV. PREJETA VRAČILA DANIH POSOJIL IN PRODAJA KAPITALSKIH DELEŽEV (750+751+752)	123.113
	750 Prejeta vračila danih posojil	
	751 Prodaja kapitalskih deležev	118.938
	752 Kupnine iz naslova privatizacije	4.175
44	V. DANA POSOJILA IN POVEČANJ KAPITALSKIH DELEŽEV (440+441+442+443)	300
	440 Dana posojila	
	441 Povečanje kapitalskih deležev	300
	442 Poraba sredstev kupnin iz naslova privatizacije	
	443 Povečanje namenskega premoženja v javnih skladih in drugih osebah j.p.	
	VI. PREJETA MINUS DANA POSOJILA IN SPREMEMBE KAPITALSKIH DELEŽEV (IV.-V.)	122.813
C.	RAČUN FINANCIRANJA	
50	VII. ZADOLŽEVANJE (500)	584.210
	500 Domače zadolževanje	584.210
55	VIII. ODPLAČILA DOLGA (550)	
	550 Odplačila domačega dolga	
	IX. POVEČANJE (ZMANJŠANJE) SREDSTEV NA RAČUNIH (I.+IV.+VII.-II.-V-VIII.)	–141.915
	X. NETO ZADOLŽEVANJE (VII.-VIII.)	584.210
	XI. NETO FINANCIRANJE (VI.+VII.-VIII.-IX.)	848.938
	STANJE SREDSTEV NA RAČUNIH DNE 31.12. PRETEKLEGA LETA	
	9009 Splošni sklad za drugo	141.915

Posebni del proračuna, sestavljen po neposrednih uporabnikih, je razdeljen na naslednje programske dele: področja proračunske porabe, glavne programe in podprograme, predpisane s programsko klasifikacijo izdatkov občinskih proračunov. Podprogram je razdeljen na proračunske postavke, te pa na podskupine kontov in konte, določene s predpisanim kontnim načrtom.

Splošni del proračuna in posebni del proračuna ter načrt razvojnih programov so priloge k temu odloku in se objavijo na oglasni deski Občine Braslovče.«

2. člen

Spremeni se prvi stavek 9. člena in se na novo glasi:

»Med odhodki proračuna so planirana sredstva za splošno proračunsko rezervacijo v višini 8.300,00 EUR.«

3. člen

Te spremembe in dopolnitve odloka začnejo veljati naslednji dan po objavi v Uradnem listu Republike Slovenije.

Št. 410/02/07
Braslovče, dne 7. novembra 2007

Župan
Občine Braslovče
Marko Balant l.r.

5190. Pravilnik o dodeljevanju pomoči za ohranjanje in razvoj kmetijstva in podeželja v Občini Braslovče za programsko obdobje 2007–2013

Na podlagi 36. člena Zakona o kmetijstvu – uradno prečiščeno besedilo (Uradni list RS, št. 51/06) in 16. člena Statuta Občine Braslovče (Uradni list RS, št. 37/99, 55/00 in 16/03) je Občinski svet Občine Braslovče na 9. seji dne 7. 11. 2007 sprejel

P R A V I L N I K
o dodeljevanju pomoči za ohranjanje in razvoj kmetijstva in podeželja v Občini Braslovče za programsko obdobje 2007–2013

I. SPLOŠNE DOLOČBE

1. člen

(vsebina pravilnika)

Ta pravilnik določa področje uporabe, pogoje ter vrste pomoči za mikropodjetja, majhna in srednje velika podjetja, kot je opredeljeno v Prilogi 1 Uredbe Komisije (ES) št. 70/2001 z dne 12. januarja 2001 o uporabi členov 87 in 88 Pogodbe Evropske skupnosti pri pomoči za majhna in srednje velika podjetja (UL L št. 10 z dne 13. 1. 2001, str. 33, z vsemi spremembami), v nadaljevanju: priloga 1 Uredbe (ES) št. 70/2001 v skladu z Uredbo komisije (ES) št. 1857/2006 z dne 15. decembra 2006 o uporabi členov 87 in 88 Pogodbe, pri državni pomoči za majhna in srednje velika podjetja, ki se ukvarjajo s proizvodnjo kmetijskih proizvodov in o spremembi Uredbe (ES) št. 70/2001 (UL L št. 358 z dne 16. 12. 2006, str. 3) (v nadaljevanju Uredba za *skupinske izjeme)* in z Uredbo komisije (ES) št. 1998/2006 z dne 15. decembra 2006 o uporabi členov 87 in 88 Pogodbe pri pomoči *de minimis* (UL L št. 379 z dne 28. 12. 2006, str. 5) za naložbe v dopolnilne in nekmetijske dejavnosti na kmetijah ter z Uredbo Sveta (ES) št. 1698/2005 z dne 20. septembra 2005 o podpori za razvoj podeželja Evropskega kmetijskega sklada za razvoj podeželja (EKSRP) (UL L št. 277 z dne 21. 10. 2005, str. 1–40).

2. člen

(način zagotavljanja sredstev)

Sredstva za izvedbo ukrepov ohranjanja in razvoja kmetijstva ter podeželja v Občini Braslovče se zagotavljajo v proračunu občine. Letna višina sredstev se določi z Odlokom o pro-

računu Občine Braslovče za tekoče leto. Letni nabor ukrepov za ohranjanje in razvoj kmetijstva in podeželja pripravi Odbor za kmetijstvo in razvoj podeželja.

3. člen

(oblika pomoči)

Sredstva za ukrepe po tem pravilniku se dodeljujejo v določeni višini za posamezne namene kot nepovratna sredstva v obliki dotacij.

4. člen

(izrazi)

Izrazi, uporabljeni v tem pravilniku, imajo naslednji pomen:

• »pomoč« pomeni vsak ukrep, ki izpolnjuje merila iz člena 87 (1) Pogodbe;

• »kmetijski proizvodi« pomenijo proizvode iz seznama v Prilogi 1 pogodbe ES, razen ribiških proizvodov in proizvodov iz ribogojstva, zajetih v Uredbi Sveta (ES) št. 104/2000, proizvode, ki se uvrščajo v oznake KN 4502, 4503 in 4504 (plutasti izdelki), proizvode, ki posnemajo ali nadomeščajo mleko in mlečne proizvode, kakor je navedeno v členu 3(2) Uredbe EGS št. 1898/87;

• »predelava kmetijskih proizvodov« pomeni vsak postopek na kmetijskem proizvodu po katerem proizvod ostane kmetijski proizvod, razen dejavnosti na kmetijah za pripravo živalskega ali rastlinskega proizvoda za prvo prodajo;

• »trženje kmetijskih proizvodov« pomeni imeti na zalogi ali razstavljati z namenom prodaje, ponudbe za prodajo, dobave ali katerega koli drugega načina dajanja v promet razen prve prodaje primarnega proizvajalca prodajnemu posredniku ali predelovalcu in vsake dejavnosti priprave proizvoda za tako prvo prodajo; prodaja, ki jo opravi primarni proizvajalec končnemu potrošniku, se šteje za trženje, če se opravlja v ločenih, za to namenjenih prostorih;

• »majhna podjetja« pomeni podjetje, ki ima manj kot 50 zaposlenih in manj kot 10 milijonov evrov letnega prometa;

• »srednje velika podjetja« imajo manj kakor 250 zaposlenih ter letni promet, ki ne presega 50 milijonov evrov in/ali letno bilančno vsoto, ki ne presega 43 milijonov evrov;

• »mikro-podjetja«: imajo manj kot 10 zaposlenih in manj kot 2 milijona EUR letnega prometa;

• »bruto intenzivnost pomoči« pomeni znesek pomoči, izražen kot odstotek stroškov, za katere je projekt upravičen do pomoči. Vsi uporabljeni zneski so zneski pred odbitkom neposrednih davkov;

• »območja z omejenimi možnostmi« pomeni območja, kakor so jih države članice opredelile na podlagi člena 17 Uredbe (ES) št. 1257/1999 (v nadaljevanju OMD);

• »kakovosten proizvod« pomeni proizvod, ki izpolnjuje merila, določena v skladu s členom 32 Uredbe (ES) št. 1698/2005;

• »podjetje v težavah« pomeni podjetje, za katerega se šteje, da je v težavah v smislu smernic Skupnosti o državni pomoči za reševanje in prestrukturiranje podjetij v težavah (UL C št. 244 z dne 1. 10. 2004, str. 2). Za podjetje v težavah se šteje tisto podjetje, ki ni zmožno z lastnimi sredstvi ali s sredstvi, ki jih lahko pridobi od svojih lastnikov/delničarjev ali upnikov, preprečiti izgube, ki bi brez zunanjega posredovanja državnih organov kratkoročno ali srednjeročno skoraj gotovo ogrozile obstoj podjetja;

5. člen

(splošni cilji)

Cilji ohranjanja in razvoja kmetijstva ter podeželja na območju Občine Braslovče so:

• ohranjanje poseljenosti in kulturne krajine,
• ohranjanje in izboljšanje naravnega okolja,
• povečanje konkurenčnosti primarnega sektorja,
• boljša učinkovitost in strokovnost kmetijstva,
• spodbujanje diverzifikacije.

6. člen

(vrste pomoči)

Za uresničevanje ciljev ohranjanja in razvoja kmetijstva in podeželja v občini se sredstva za izvajanje ukrepov usmerjajo preko naslednjih pravnih podlag in ukrepov:

Pravna podlaga	Ukrep
Uredba Komisije (ES) št. 1857/2006 z dne 15. 12. 2006 o uporabi členov 87 in 88 Pogodbe pri državni pomoči za majhna in srednje velika podjetja, ki se ukvarjajo s proizvodnjo kmetijskih proizvodov)	1. 7. Naložbe v kmetijska gospodarstva za primarno proizvodnjo 2. Varstvo tradicionalnih krajin in stavb 3. Premestitev kmetijskih poslopij v javnem interesu 4. Pomoč za plačilo zavarovalnih premij 5. Pomoč za zaokrožitev zemljišč 6. Pomoč za spodbujanje kakovostnih kmetijskih proizvodov Zagotavljanje tehnične podpore v kmetijstvu
Uredba Komisije (ES) št. 1998/2006 z dne 15. 12. 2006 o uporabi členov 87 in 88 Pogodbe pri pomoči *de minimis*	8. Naložbe za opravljanje dopolnilne dejavnosti na kmetijah 9. Pokrivanje dodatnih stroškov transporta iz odročnih krajev
Ostali ukrepi občine	10. Izvajanje lokalne razvojne strategije

7. člen

(način, pogoji in merila za dodeljevanje pomoči)

(1) Pomoči se dodeljujejo upravičencem na podlagi izvedenega javnega razpisa, objavljenega na krajevno običajen način, skladno s pogoji in po postopkih, določenih v tem pravilniku in javnem razpisu.

(2) V javnem razpisu se opredelijo posamezni ukrepi in okvirna višina razpoložljivih sredstev za posamezen ukrep.

(3) Postopek javnega razpisa za dodelitev sredstev vodi komisija, ki jo imenuje župan.

8. člen

(javni razpis)

Javni razpis mora vsebovati:

– ime oziroma naziv in sedež neposrednega uporabnika, ki dodeljuje sredstva;
– pravno podlago za izvedbo javnega razpisa;
– predmet javnega razpisa;
– navedbo osnovnih pogojev za kandidiranje na javnem razpisu in meril, s pomočjo katerih se med tistimi, ki izpolnjujejo pogoje, izberejo prejemniki sredstev;
– okvirno višino sredstev, ki so na razpolago za predmet javnega razpisa;
– določitev obdobja, v katerem morajo biti porabljena dodeljena sredstva oziroma roki, če je predvideno zaporedno dodeljevanje sredstev;
– rok, do katerega morajo biti predložene vloge za dodelitev sredstev;
– datum odpiranja vlog za dodelitev sredstev;
– rok, v katerem bodo potencialni prejemniki obveščeni o izidu javnega razpisa;
– kraj, čas ter osebo, pri kateri lahko zainteresirani dvignejo razpisno dokumentacijo.

9. člen

(dodelitev sredstev)

(1) O dodelitvi sredstev upravičencem po tem pravilniku odloča direktor občinske uprave ali druga od direktorja pooblaščena uradna oseba s sklepom, na predlog komisije.

(2) Zoper odločitev iz prejšnjega odstavka lahko upravičenec vloži pritožbo županu v roku 8 dni od prejema sklepa. Odločitev župana je dokončna.

(3) Medsebojne obveznosti med občino in prejemnikom pomoči se uredijo s pogodbo.

10. člen

(izplačila sredstev)

Upravičencem se sredstva iz proračuna občine izplačajo na podlagi zahtevka posameznega upravičenca. Zahtevek mora vsebovati s pogodbo opredeljena dokazila.

II. UKREPI POMOČI, DODELJENE PO UREDBI ZA SKUPINSKE IZJEME

11. člen

Naložbe v kmetijska gospodarstva za primarno proizvodnjo
(4. člen Uredbe komisije (ES) št. 1857/2006)

Namen ukrepa:

• posodabljanje in prestrukturiranje primarne kmetijske proizvodnje ob izpolnjevanju standardov Skupnosti,

• povečanje konkurenčnosti primarnega kmetijskega sektorja,

• dvig kakovosti v pridelavi,

• povečanje zaposlenosti;

• ohranjanje obdelanosti kmetijskih površin.

Cilji ukrepa:

• zmanjšanje proizvodnih stroškov,

• izboljšanje in preusmeritev proizvodnje,

• izboljšanje kakovosti,

• ohranjanje in izboljšanje naravnega okolja ali izboljšanje higienskih razmer ali standardov za dobro počutje živali,

• boljše izkoriščanje naravnih virov (pašnikov in travnikov).

Predmet pomoči:

1. Posodabljanje kmetijskih gospodarstev z živinorejsko in rastlinsko proizvodnjo:

– naložbe v posodobitev hlevov s pripadajočo notranjo opremo (oprema za krmljenje, molžo in izločke) za prirejo mleka, mesa in jajc;

– naložbe v skladišča za krmo s pripadajočo opremo;

– nakup kmetijske mehanizacije in opreme, vključno z računalniško programsko opremo;

– nakup kmetijskih zemljišč, v vrednosti do 10% celotne naložbe, če je nakup kmetijskega zemljišča sestavni del celotne investicije;

– prva postavitev ekstenzivnih travniških sadovnjakov ter prva postavitev oziroma prestrukturiranje intenzivnih trajnih nasadov sadovnjakov, vključno z jagodišči ter hmeljišč;

– nakup in postavitev rastlinjakov, plastenjakov, vključno s pripadajočo opremo;

– nakup in postavitev mrež proti toči;

– naložbe v namakalno infrastrukturo za namakalne sisteme, vključno z izgradnjo pripadajočih virov, če taka naložba vodi k zmanjšanju prejšnje uporabe vode za najmanj 25%, za sisteme, ki so v zasebni lasti, skladno z vso veljavno zakonodajo na tem področju.

Pomoči se dodelijo za naložbe v živinorejsko in rastlinsko proizvodnjo na kmetijskih gospodarstvih, razen za rejo toplokrvnih pasem konj, perutnine in kuncev. Za rejo drobnice se pomoči dodelijo na območjih z omejenimi dejavniki.

2. Urejanje pašnikov, kmetijskih zemljišč in dostopov:

– naložbe v postavitev pašnikov za nadzorovano pašo domačih živali in obor za rejo gojene divjadi;

– naložbe v izvedbo agromelioracijskih del in ureditev dostopov (poljske poti, dovozne poti, poti v trajnih nasadih na kmetiji) na kmetijskih gospodarstvih.

Upravičenci:

kmetijska gospodarstva – pravne in fizične osebe, majhna in srednje velika podjetja, kot je opredeljeno v Prilogi 1 Uredbe (ES) št. 70/2001, ki se ukvarjajo s primarno pridelavo kmetijski proizvodov, imajo sedež na območju Občine Braslovče in so vpisani v register kmetijskih gospodarstev.

Splošni pogoji upravičenosti:

– izdelan načrt izvedbe projekta s popisom del, opreme in tehnologijo, ki ga pripravi za to pristojna strokovna institucija;

– ponudbo oziroma predračun za nameravano investicijo;

– pridobljeno ustrezno dovoljenje za izvedbo investicije, kolikor se za to vrsto naložbe izdajajo dovoljenja;

– gradbena dela morajo biti izvedena v skladu z veljavnimi predpisi o graditvi objektov, urejanju prostora in varstvu okolja,

– mnenje o upravičenosti in ekonomičnosti investicije, ki ga pripravi pristojna strokovna služba;

– naložba mora biti v skladu z veljavnimi Standardi Skupnosti;

– kmetijsko gospodarstvo mora prispevati k izpolnjevanju vsaj enega od naštetih specifičnih ciljev tega ukrepa, kar mora biti razvidno iz vloge;

– po zaključku investicije mora kmetijsko gospodarstvo izpolnjevati standard za dobro počutje živali;

– do pomoči so upravičena kmetijska podjetja, ki niso podjetja v težavah.

Upravičeni stroški:

– stroški posodobitve hlevov (gradbena in obrtniška dela, oprema stojišč, ležišč, privezov in boksov, električna oprema, prezračevalni sistemi, napajalni sistemi …),

– stroški nakupa in montaže nove tehnološke opreme (za krmljenje, molžo in izločke …),

– stroški nakupa materiala, opreme in stroški novogradnje pomožnih živinorejskih objektov (adaptacije in obnove gnojnih jam in gnojišč za namen izpolnjevanja standarda Nitratna direktiva),

– stroški nakupa nove kmetijske mehanizacije in opreme, vključno z računalniško programsko opremo,

– stroški prve postavitve ekstenzivnih trajnih nasadov ali postavitve oziroma prestrukturiranja (zamenjave sort) obstoječih intenzivnih trajnih nasadov (priprava zemljišča in postavitev opore in ograje, nakup večletnega sadilnega materiala, postavitev mrež proti toči …),

– stroški nakupa in postavitve rastlinjaka ali plastenjaka s pripadajočo opremo,

– stroški nakupa in postavitve mrež proti toči,

– stroški nakupa opreme za ureditev pašnikov in obor (oprema za ograditev in pregraditev pašnika na pašne črednike, pašni aparat, ureditev napajališč …),

– stroški izvedbe agromelioracijskih del, razen drenažna dela in material za drenažo,

– splošni stroški, povezani s pripravo in izvedbo investicije (honorarji arhitektov, inženirjev in svetovalcev, stroški študije za izvedljivost, nakup patentov in licenc …).

Podpore se ne dodelijo za:

• davke, razne takse in režijske stroške,

• stroške zavarovanja,

• stroške za refinanciranje obresti,

• že izvedena dela, razen za izdelavo projektne dokumentacije,

• investicije, povezane z drenažiranjem kmetijskih zemljišč,

• nakup živali in samostojen nakup kmetijskih zemljišč,

• nakup enoletnih rastlin,

• investicije v naložbe trgovine,

• investicije, ki se izvajajo izven območja Občine Braslovče,

• investicije, ki so financirane iz drugih javnih sredstev RS in EU, in nakup proizvodnih pravic.

Finančne določbe:

– bruto intenzivnost pomoči:

• do 50% upravičenih stroškov na območjih z omejenimi dejavniki;

• do 40% upravičenih stroškov za ostala območja;

če naložbo izvajajo mladi kmetje v petih letih od vzpostavitve kmetijskega gospodarstva, se intenzivnost pomoči poveča za 10% (te naložbe morajo biti opredeljene v poslovnem načrtu, kot je določeno v členu 22 (c), in izpolnjeni morajo biti pogoji iz člena 22 Uredbe 1698/2005).

Najvišji znesek dodeljen pomoči posameznemu podjetju ne sme preseči 400.000 € v katerem koli obdobju treh proračunskih let oziroma 500.000 € na območjih z omejenimi dejavniki iz nacionalnih virov in lokalnih virov.

12. člen

Varstvo tradicionalnih krajin in stavb

(5. člen Uredbe komisije (ES) št. 1857/2006)

Namen ukrepa:

Z ukrepom želimo ohranjati proizvodno in neproizvodno dediščino na podeželju – objekte/tradicionalne stavbe ter prispevati k privlačnosti vaškega okolja kot bivalnega prostora in potenciala za razvoj drugih dejavnosti. V okviru ukrepa se bodo izvajale podpore investicijam, ki imajo poseben pomen za ohranjanje naravne in kulturne dediščine na podeželju.

Cilji ukrepa:

• ohranitev naravne in kulturne dediščine na podeželju,

• prispevati k izboljšanju kvalitete bivanja na podeželju.

Predmet pomoči:

Predmet podpore je sofinanciranje obnove zgodovinskih znamenitosti, zaščitenih z občinskim odlokom, in sicer:

– za naložbe, namenjene ohranjanju značilnosti neproizvodne dediščine, ki se nahajajo na kmetijskih gospodarstvih (arheološke, zgodovinske znamenitosti);

– za naložbe za varstvo dediščine proizvodnih sredstev na kmetijah, kot so kmetijska poslopja, če naložba ne povzroči povečanja zmogljivosti kmetije.

Upravičenci:

kmetijska gospodarstva – pravne in fizične osebe, ki se ukvarjajo s primarno pridelavo kmetijski proizvodov, opredeljenih v Prilogi 1 Uredbe (ES) št. 70/2001, imajo sedež na območju občine Braslovče in so vpisani v register kmetijskih gospodarstev.

Splošni pogoji upravičenosti:

– objekt mora biti zaščiten,

– obnova objekta mora potekati v skladu s kulturnovarstvenimi pogoji in kulturnovarstvenim soglasjem Zavoda za varstvo kulturne dediščine Slovenije, OE Celje,

– predloženi morajo biti predračuni.

Upravičeni stroški:

– splošni stroški, povezani s pripravo in izvedbo investicije (stroški za pripravo dokumentacije za rekonstrukcijo (ponovno postavitev) ali obnovo oziroma sanacijo objekta, posnetek stanja, arhitekturni in statični načrt) projekt gradnje ali obnove, popis del, konservatorski program …),

– stroški nakupa materiala in izvedbe del.

Podpore se ne dodelijo za:

• davke, razne takse in režijske stroške,

• stroške zavarovanja,

• stroške za refinanciranje obresti,

• že izvedena dela, razen za izdelavo projektne dokumentacije,

• investicije, ki se izvajajo izven območja občine in

• investicije, ki so financirane iz drugih javnih sredstev Republike Slovenije in EU.

Finančne določbe:

– bruto intenzivnost pomoči:

• za naložbe v neproizvodne objekte do 100% dejanskih stroškov,

• za naložbe v proizvodna sredstva na kmetijah do 60% dejanskih stroškov oziroma 75% na OMD pod pogojem, da naložba ne povzroči povečanja proizvodne zmogljivosti kmetije,

• dodatna pomoč se lahko odobri v višini do 100% za pokritje dodatnih stroškov, ki nastanejo zaradi porabe tradicionalnih vrst materiala, ki je potreben za ohranitev značilnosti kulturne dediščine na stavbah.

13. člen

Premestitev kmetijskih poslopij v javnem interesu

(6. člen Uredbe komisije (ES) št. 1857/2006)

Namen ukrepa:

Namen ukrepa je ublažiti posledice, ki nastanejo zaradi premestitve poslopja, odstranitve obstoječih stavb ter poseganje v proces utečene proizvodnje na kmetiji, skrajšati čas za ponovno vzpostavitev in eventualno izboljšanje pogojev.

Cilj ukrepa:

• upravičencu pomagati za čim prejšnjo vzpostavitev pogojev za normalno poslovanje.

Predmet podpore:

Predmet podpore je sofinanciranje premestitve poslopij v javnem interesu s pravno podlago.

Upravičenci:

kmetijska gospodarstva – pravne in fizične osebe, ki se ukvarjajo s primarno pridelavo kmetijski proizvodov, opredeljenih v Prilogi 1 Uredbe (ES) št. 70/2001, imajo sedež na območju občine Braslovče in so vpisani v register kmetijskih gospodarstev.

Splošni pogoji upravičenosti:

Premestitev na podlagi javnega interesa (občine), opredeljenega v pravnem aktu.

Upravičeni stroški:

• razstavljanje, odstranitev in ponovno postavitev obstoječih stavb,

• razstavljanje, odstranitev in ponovno postavitev obstoječih stavb, s posledico pridobitve nadomestnega modernejšega poslopja.

• Razstavljanje, odstranitev in ponovno postavitev s povečanjem proizvodne zmogljivosti.

Finančne določbe

– bruto intenzivnost pomoči:

• do 100% dejanskih stroškov, če premestitev poslopja zajema le razstavljanje, odstranitev in ponovno postavitev obstoječih stavb,

• če je posledica premestitve poslopja, da kmet dobi modernejše poslopje, mora sam prispevati vsaj 50% na OMD, na ostalih območjih pa vsaj 60% povečanja vrednosti poslopja po premestitvi. Če je upravičenec mladi kmet, je njegov prispevek vsaj 55%, na ostalih območjih pa 45%,

• če je posledica premestitve poslopja povečanje proizvodne zmogljivosti, mora kmet sam prispevati vsaj 60%, na OMD pa vsaj 50% stroškov v zvezi s povečanjem zmogljivosti. Če je upravičenec mladi kmet, je njegov prispevek vsaj 55%, na ostalih območjih pa 45%.

14. člen

Pomoč za plačilo zavarovalnih premij

(12. člen Uredbe komisije (ES) št. 1857/2006)

Namen ukrepa:

Namen ukrepa je s povečanjem obsega zavarovanj zmanjšati posledice in tveganja, ki jih na plodovih in posevkih naredijo neugodni vremenski pojavi, ki jih lahko izenačimo z naravnimi nesrečami, kot so spomladanska pozeba, toča, požar, udar strele, vihar in poplave ter zmanjšati izgube, nastale zaradi bolezni živali.

Cilj ukrepa:

Zmanjšanje tveganja zaradi neugodnih vremenskih razmer in bolezni živali na kmetijski proizvodnji.

Predmet pomoči:

Sofinancira se zavarovalna premija v skladu z nacionalnim predpisom o sofinanciranju zavarovalnih premij za zavarovanje kmetijske proizvodnje za tekoče leto.

Upravičenci:

kmetijska gospodarstva – pravne in fizične osebe, ki se ukvarjajo s primarno pridelavo kmetijski proizvodov, opredeljenih v Prilogi 1 Uredbe (ES) št. 70/2001, imajo sedež na območju občine Braslovče in so vpisani v register kmetijskih gospodarstev, ki sklenejo zavarovalno pogodbo za tekoče leto.

Splošni pogoji upravičenosti:

• Izpolnjevanje določila nacionalnega predpisa, ki ureja sofinanciranju zavarovalnih premij za zavarovanje kmetijske proizvodnje za tekoče leto.

Upravičeni stroški:

Sofinanciranje zavarovalnih premij za:

• zavarovanje posevkov in plodov pred nevarnostjo toče, spomladansko pozebo, požarom, udarom strele, viharjem in poplavami,

• zavarovanje živali pred nevarnostjo pogina zaradi bolezni.

Podpore se ne dodelijo:

• za tiste deleže pomoči, kot jih s predpisom o sofinanciranju zavarovalnih premij za zavarovanje kmetijske proizvodnje za tekoče leto določi Vlada Republike Slovenije,

• kmetijskim gospodarstvom, ki niso vpisana v register kmetijskih gospodarstev, ki ga vodi pristojno ministrstvo za kmetijstvo,

• kmetijskim gospodarstvom, ki imajo sedež in pretežni del površin, ki so predmet zavarovanja, izven območja občine.

Finančne določbe:

– bruto intenzivnost pomoči:

• do 10% upravičenih stroškov.

• Razliko med višino sofinancirane zavarovalne premije iz nacionalnega proračuna do 50% opravičljivih stroškov zavarovalne premije za zavarovanje posevkov in plodov in za zavarovanja živali zaradi bolezni.

15. člen

Pomoč za zaokrožitev zemljišč

(13. člen Uredbe komisije (ES) št. 1857/2006)

Namen ukrepa

Zaradi velikega števila majhnih in razpršenih parcel in neugodne posestne strukture je namen ukrepa spodbuditi večji interes za zamenjavo kmetijskih zemljišč na območju občine in s tem povečati gospodarsko uspešnost kmetijskih gospodarstev.

Cilj ukrepa:

• s sofinanciranjem združevanj in menjav kmetijskih zemljišč omogočiti večjo racionalnost pri obdelavi kmetijskih zemljišč in s tem zmanjšati stroške pridelave.

Predmet podpore:

Predmet podpore je sofinanciranje stroškov, nastalih z zaokrožitvijo zemljišč.

Upravičenci:

kmetijska gospodarstva – pravne in fizične osebe, ki se ukvarjajo s primarno pridelavo kmetijski proizvodov, opredeljenih v Prilogi 1 Uredbe (ES) št. 70/2001, imajo sedež na območju občine Braslovče in so vpisani v register kmetijskih gospodarstev.

Splošni pogoji upravičenosti:

Krijejo se stroški pravnih in upravnih postopkov.

Upravičeni stroški:

– stroški pravnih in upravnih postopkov.

Podpore se ne dodelijo:

• za aktivnosti, ki se izvajajo izven območja občine,

• za aktivnosti, ki so financirane iz drugih javnih sredstev Republike Slovenije in EU.

Finančne določbe:

– bruto intenzivnost pomoči:

• do 100% upravičenih stroškov pravnih in upravnih postopkov.

16. člen

Pomoč za spodbujanje proizvodnje kakovostnih kmetijskih proizvodov

(14. člen Uredbe komisije (ES) št. 1857/2006)

Namen ukrepa:

Namen ukrepa je spodbujati proizvodnjo kakovostnih kmetijskih proizvodov in s tem potrošnikom omogočiti večjo možnost dostopa do prehranskih proizvodov višje kakovosti. Prav tako je namen ukrepa promovirati območje pridelave kakovostnih kmetijskih proizvodov in s tem širjenje in uveljavljanje podjetniških iniciativ.

Cilji ukrepa:

• doseganje višje dodane vrednosti za osnovne kmetijske proizvode,

• utrjevanje tržnega položaja kmetov,

• izboljšanje dohodkovnega položaja kmetov,

• povečanje števila kmetijskih gospodarstev, ki proizvajajo kakovostne kmetijske proizvode in so vključena v sheme kakovosti.

Predmet podpore:

Predmet podpore je spodbujanje proizvodnje kakovostnih kmetijskih proizvodov.

Splošni pogoji upravičenosti:

Pomoč mora biti dostopna vsem upravičencem na ustreznem območju in to na podlagi objektivno opredeljenih pogojev. Če storitve zagotavljajo skupine proizvajalcev ali druge kmetijske organizacije za vzajemno pomoč, članstvo v takih skupinah ali organizacijah ne sme biti pogoj za dostop do storitev. Vsak prispevek nečlanov za kritje upravnih stroškov skupine ali organizacije se omeji na sorazmerne stroške za zagotavljanje storitve,

• izvajalci pomoči za spodbujanje proizvodnje kakovostnih kmetijskih proizvodov po tem pravilniku so organizacije, ki so registrirane za to dejavnost,

• občina z izvajalci sklene pogodbo v kateri opredeli posamezne naloge, časovne roke za izvedbo le-teh ter način izvedbe plačil.

Upravičeni stroški:

Pomoč se lahko odobri za pokritje stroškov naslednjih dejavnosti, če so v zvezi z izboljšanjem kakovosti kmetijskih proizvodov:

– za tržne raziskave, zasnovo in oblikovanje proizvoda, vključno s pomočjo za pripravo vlog za priznanje geografskih označb in označb porekla ali potrdil o posebni naravi proizvoda skladno z ustreznimi uredbami Skupnosti.

Finančne določbe:

– bruto intenzivnost pomoči:

• do 100% dejansko nastalih stroškov v obliki subvencioniranih storitev in ne sme vključevati neposrednih plačil v denarju proizvajalcem

17. člen

Zagotavljanje tehnične podpore

(15. člen Uredbe komisije (ES) št. 1857/2006)

Namen ukrepa:

Namen ukrepa je zagotavljati tehnično pomoč, boljšo učinkovitost in strokovnost primarnih kmetijskih proizvajalcev ter prispevati k njegovi dolgoročni sposobnosti preživetja.

Cilji ukrepa:

– boljša učinkovitost kmetijstva in dolgoročna sposobnost preživetja,

– omogočiti nadomeščanje na kmetiji v primeru bolezni.

Predmet podpore:

– stroški izobraževanja in usposabljanja, svetovalnih storitev, organizacije forumov, tekmovanj, razstav in sejmov, sodelovanja na tekmovanjih, publikacij in spletišč,

– stroški nadomeščanja kmeta, kmetovega partnerja med boleznijo in dopustom.

Upravičenci:

Registrirana stanovska in interesna združenja in zveze, ki delujejo na področju kmetijstva, gozdarstva in prehrane na območju občine Braslovče ali regije ter organizacije, ki so registrirane za izvajanje tehnične pomoči na področju kmetijstva na območju občine Braslovče ali regije.

Občina Braslovče z izvajalci (upravičenci) sklene pogodbo, v kateri opredeli posamezne naloge, časovne roke za izvedbo le-teh ter način izvedbe plačil.

Splošni pogoji upravičenosti:

Pomoč mora biti dostopna vsem upravičencem na ustreznem območju in to na podlagi objektivno opredeljenih pogojev. Če tehnično podporo zagotavljajo skupine proizvajalcev ali druge kmetijske organizacije za vzajemno pomoč, članstvo v takih skupinah ali organizacijah ne sme biti pogoj za dostop do storitev. Vsak prispevek nečlanov za kritje upravnih stroškov skupine ali organizacije se omeji na stroške za zagotavljanje storitve.

Upravičeni stroški:

1. Na področju izobraževanja in usposabljanja kmetov in delavcev na kmetijskem gospodarstvu se pomoč dodeli za kritje stroškov organiziranja in materialnih stroškov za izvedbo programov usposabljanja (predavanja, informativna izobraževanja, krožki, tečaji, prikazi, strokovne ekskurzije): najem prostora, honorar izvajalcu, oglaševanje, gradiva za udeležence, stroški izvedbe strokovnih ekskurzij …

2. Na področju svetovalnih storitev, ki jih opravijo tretje strani:

– honorarji za storitve, ki ne spadajo med trajne ali občasne dejavnosti niti niso v zvezi z običajnimi operativnimi stroški podjetja, na primer rutinsko davčno svetovanje, redne pravne storitve ali oglaševanje.

3. Na področju organizacije forumov za izmenjavo znanj med gospodarstvi, tekmovanj, razstav in sejmov ter sodelovanje na njih: stroški udeležbe, potni stroški, stroškov publikacij, najemnine razstavnih prostorov, simbolične nagrade, podeljene na tekmovanjih do vrednosti 250 EUR na nagrado in zmagovalca.

4. Stroški publikacij (katalogov, spletišč), ki predstavljajo dejanske podatke o proizvajalcih iz dane regije ali proizvajalcev danega proizvoda, če so informacije in predstavitve nevtralne in imajo zadevni proizvajalci enake možnosti, da se predstavijo v publikaciji (kritje stroškov priprave in tiska katalogov, kritje stroškov vzpostavitve internetne strani).

5. Za nadomeščanja kmeta, kmetovega partnerja med boleznijo in dopustom: stroški dela nadomestne delovne sile, stroški strojnih storitev.

Podpore se ne dodelijo:

• za že izvedene aktivnosti,

• za stroške za storitve, povezane z običajnimi operativnimi stroški podjetja, na primer rutinsko davčno svetovanje, redne pravne storitve ali oglaševanje.

• Za stroške svetovanja, ki so financirane v okviru javne svetovalne službe

Finančne določbe:

– bruto intenzivnost pomoči:

• pomoč lahko krije do 100% upravičenih stroškov;

• pomoč se dodeli v obliki subvencioniranih storitev in ne sme vključevati neposrednih plačil v denarju proizvajalcem.

18. člen

Kumulacija

(19. člen Uredbe komisije (ES) št. 1857/2006)

(1) Najvišji zneski pomoči, določeni v členih 11 do 17 tega pravilnika, se uporabljajo ne glede na to, ali se podpora za projekt ali dejavnost v celoti financira iz državnih ali lokalnih sredstev ali pa se delno financira iz sredstev Skupnosti.

(2) V zvezi z istimi stroški se pomoč, izvzeta z Uredbo ES št. 1857/2006, ne sme kumulirati z drugo državno pomočjo po členu 87(1) Pogodbe ali s finančnimi prispevki držav članic, vključno s tistimi iz drugega pododstavka člena 88(1) Uredbe (ES)št. 1698/2005, ali s finančnimi sredstvi Skupnosti zvezi z nekaterimi upravičenimi stroški, če bi bila s tako kumulacijo presežena največja dovoljena intenzivnost pomoči določena z Uredbo ES št. 1857/2006.

(3) Pomoč izvzeta z Uredbo (ES) št. 1857/2006 se ne sme kumulirati s podporo de minimis v smislu Uredbe (ES) številka 1860/2004 glede na iste upravičene odhodke ali naložbeni projekt, če bi bila s tako kumulacijo presežena intenzivnost pomoči, določena v Uredbi ES št. 1857/2006 in v tem pravilniku.

SPLOŠNA PRAVILA ZA GOSPODARSTVO *»de minimis«*

(2. člen Uredbe komisije (ES) št. 1998/2006)

19. člen

Naložbe za opravljanje dopolnilne dejavnosti na kmetijah

(Uredba komisije (ES) št. 1998/2006 o uporabi členov 87 in 88 Pogodbe pri pomoči *de minimis*)

Namen ukrepa:

Z ukrepom želimo ustvariti pogoje in možnosti za ohranjanje in ustvarjanje delovnih mest, izboljšanje dohodkovnega položaja in utrjevanje tržnega položaja kmetijskih gospodarstev. Namenjen je naložbam, ki so potrebne za začetek opravljanja dopolnilne dejavnosti ali za posodobitev že obstoječe dopolnilne dejavnosti.

Cilji ukrepa:

• povečanje števila kmetijskih gospodarstev, ki opravljajo dopolnilne dejavnosti na kmetiji.

Predmet podpore:

Predmet podpore so naložbe za sledeče vrste namenov:

– predelava kmetijskih proizvodov, opredeljenih v Prilogi 1 (mesa, mleka, vrtnin, sadja, mlevskih in škrobnih izdelkov, rastlinskih in živalskih olj in maščob, pripravljenih krmil za živali, drugih živil, pijač, lesa), medu in čebeljih izdelkov, zelišč, gozdnih sadežev in gozdnih sortimentov)

– neposredna prodaja kmetijskih proizvodov na kmetijah,

– neposredna prodaja kmetijskih proizvodov izven kmetije,

– turizem na kmetiji (gostinska in negostinska dejavnost – ogled kmetije in njenih značilnosti in ogled okolice kmetije, prikaz vseh del iz osnovne kmetijske in gozdarske dejavnosti, prikaz vseh del iz ostalih vrst dopolnilne dejavnosti na kmetiji, turistični prevoz potnikov z vprežnimi vozili, ježa živali, žičnice, vlečnice, sedežnice, oddaja športnih rekvizitov, oddajanje površin za piknike);

– dejavnost (storitve in izdelki), povezana s tradicionalnimi znanji na kmetiji (oglarstvo, tradicionalno krovstvo s slamo, skodlami in skriljem, peka v kmečki peči, izdelava drobnih galanterijskih izdelkov iz lesa, zbirke, izdelava podkev, podkovno kovaštvo, tradicionalni izdelki iz zelišč in dišavnic);

– pridobivanje in prodaja energije iz obnovljivih virov na kmetiji;

– storitve s kmetijsko in gozdarsko mehanizacijo, opremo, orodji in živalmi ter oddaja le-teh v najem;

– izobraževanje na kmetijah, povezano s kmetijsko, gozdarsko in dopolnilno dejavnostjo na kmetiji;

– zbiranje in kompostiranje organskih snovi;

– aranžiranje ter izdelava vencev, šopkov ipd. iz lastnega cvetja in drugih okrasnih rastlin.

Upravičenci:

nosilci kmetijskih gospodarstev in člani kmetijskega gospodinjstva, ki imajo stalno prebivališče na naslovu nosilca dejavnosti; ko so ali se bodo registrirali za opravljanje dopolnilne dejavnosti na kmetiji.

Splošni pogoji upravičenosti:

• izdelan načrt izvedbe projekta s popisom del, opreme in tehnologijo, ki ga opravi za to pooblaščena pristojna institucija;

• ponudbo oziroma predračun za nameravano investicijo;

• pridobljeno ustrezno dovoljenje za izvedbo investicije, kolikor se za to vrsto naložbe izdajajo dovoljenja;

• mnenje pristojne strokovne službe o upravičenosti vlaganja v izbrano vrsto dopolnilne dejavnosti;

• gradbena dela morajo biti izvedena v skladu z veljavnimi predpisi o graditvi objektov, urejanju prostora in varstvu okolja;

• naložba mora biti v skladu s Standardi Skupnosti;

• upravičenci morajo po kočani investiciji izpolnjevati vse pogoje za opravljanje dopolnilne dejavnosti, določene v javnem razpisu, skladno z veljavno zakonodajo in Uredbo o vrsti, obsegu in pogojih za opravljanje dopolnile dejavnosti na kmetiji;

• fotokopija dovoljenja o registraciji dopolnilne dejavnosti ali izjavo, da bo registriral dopolnilno dejavnost najpozneje eno leto po zaključeni investiciji v primeru, če le-ta še ni registrirana;

• dejavnost se mora opravljati v okviru dopolnilne dejavnosti na kmetiji še vsaj naslednjih 5 let po zaključeni investiciji.

Upravičeni stroški:

• gradbena in obrtniška dela;

• stroški nakupa nove opreme, vključno z računalniško programsko opremo;

• stroški promocije;

• stroški udeležbe na izobraževanjih in usposabljanjih;

• splošni stroški, povezani s pripravo in izvedbo projekta.

Podpore se ne dodelijo za:

• davke, razne takse in režijske stroške,

• stroške zavarovanja,

• stroške za refinanciranje obresti,

• že izvedena dela, razen za izdelavo projektne dokumentacije,

• investicije, ki se izvajajo izven območja občine,

• investicije, ki so financirane iz drugih javnih sredstev Republike Slovenije in EU, in nakup proizvodnih pravic.

Finančne določbe:

– bruto intenzivnost pomoči

do 50% upravičenih stroškov.

Skupna pomoč »de minimis«, dodeljena kateremu koli podjetju, ne sme presegati 200.000 € bruto v katerem koli obdobju treh proračunskih let.

20. člen

Pokrivanje dodatnih stroškov transporta iz odročnih krajev

(Uredba komisije (ES) št. 1998/2006 o uporabi členov 87 in 88 Pogodbe pri pomoči *de minimis*)

Namen ukrepa:

Zaradi neekonomskih prevozov v odročnih, razpršenih območjih občine pokrivati dodatne stroške transporta.

Cilji ukrepa:

– ohraniti gospodarsko dejavnost in transportne mreže na odročnih območjih.

Predmet podpore:

Pokrivanje dodatnih stroškov prevoza.

Upravičenci:

– Zadruge, ki opravljajo dejavnost transporta,

– Subjekti, ki so registrirani in opravljajo gospodarsko dejavnost transporta.

Splošni pogoji upravičenosti:

– upravičenec mora biti registriran za opravljanje dejavnosti transporta;

– predložiti seznam lokalnih, odročnih prog z navedbo razdalj in številom prevozov letno.

Upravičeni stroški

– stroški transporta na odročnih območjih.

Podpore se ne dodelijo za:

– financiranje prevoza na rednih, lažje dostopnih progah.

Finančne določbe

– bruto intenzivnost pomoči do 100% upravičenih stroškov za prevoz.

Znesek dodeljene pomoči se določi z javnim razpisom.

21. člen

Kumulacija

(2. člen Uredbe komisije (ES) št. 1998/2006 o uporabi členov 87 in 88 Pogodbe pri pomoči *de minimis*)

Skupna pomoč »de minimis«, dodeljena kateremu koli podjetju, ne sme presegati 100.000 € v sektorju transporta oziroma 200.000 € bruto za področje predelave in trženja v katerem koli obdobju treh proračunskih let (2. člen Uredbe komisije (ES) št.1998/2006 o uporabi členov 87 in 88 Pogodbe pri pomoči *de minimis*).

III. OSTALI UKREPI OBČINE

22. člen

Izvajanje lokalne razvojne strategije (Leader)

(63. člen Uredbe Sveta (ES) št. 1698/2005)

Namen ukrepa:

Zagotoviti večletno podporo inovativnim partnerskim razvojnim iniciativam na podeželju, ki bodo prispevale k razvoju delovnih mest in kakovosti življenja na podeželja.

Cilji:

Izvajanje projektov po načelih Leader.

Sredstva bodo dodeljena za upravljanje in izvajanje lokalne razvojne strategije na podlagi letnega programa Lokalne akcijske skupine.

Upravičenci:

• lokalna akcijska skupina, priznana s strani ministrstva, pristojnega za kmetijstvo.

Pogoji upravičenosti:

– lokalna razvojna strategija, potrjena s strani ministrstva, pristojnega za kmetijstvo

– lokalna akcijska skupina, priznana s strani ministrstva, pristojnega za kmetijstvo

– predložen letni program upravljanja in izvajanja lokalne razvojne strategije.

Finančne določbe:

Sredstva bodo dodeljena za upravljanje in izvajanje lokalne razvojne strategije na podlagi letnega programa Lokalne akcijske skupine.

– do 50% opravičljivih stroškov za izvajanje projektov.

IV. NADZOR IN SANKCIJE

23. člen

(Nadzor in sankcije)

Nadzor nad namensko porabo sredstev opravlja komisija, ki jo imenuje župan.

V primeru nenamenske porabe sredstev, pridobljenih po tem pravilniku, mora prejemnik sredstva vrniti v celoti s pripadajočimi zakonskimi obrestmi. Prejemnik izgubi tudi pravico do pridobitve drugih sredstev po tem pravilniku za naslednji dve leti.

V. KONČNI DOLOČBI

24. člen

Z dnem uveljavitve tega pravilnika preneha veljati Pravilnik o dodeljevanju sredstev za razvoj kmetijstva ter podeželja Občine Braslovče (Uradni list RS, št. 111/03 in 74/04).

25. člen

Ta pravilnik začne veljati štirinajsti delovni dan po objavi v Uradnem listu Republike Slovenije in se uporablja za programsko obdobje 2007–2013.

Št. 331/01/07
Braslovče, dne 7. novembra 2007

Župan
Občine Braslovče
Marko Balant l.r.

5191. Pravilnik o uporabi Športne dvorane Braslovče

Na podlagi 3. člena Zakona o športu (Uradni list RS, št. 22/98), 29. člena Zakona o lokalni samoupravi (ZLS-UPB2, Uradni list RS, št. 94/07) in 16. člena Statuta Občine Braslovče (Uradni list RS, št. 37/99, 55/00 in 16/03) je Občinski svet Občine Braslovče na 9. redni seji dne 7. 11. 2007 sprejel

P R A V I L N I K
o uporabi Športne dvorane Braslovče

I. SPLOŠNE DOLOČBE

1. člen

Pravilnik določa namene uporabe, upravičence do uporabe ter njihove obveznosti, način in pogoje za izbor uporabnikov »Športne dvorane Braslovče« (v nadaljevanju: športna dvorana).

2. člen

V športni dvorani se lahko dajejo v uporabo naslednji prostori:

– celotna športna dvorana s pripadajočimi garderobami in sanitarijami;
na kratko »športna dvorana«
ali
– vzhodna polovica športne dvorane s pripadajočo garderobo in sanitarijami;
na kratko »telovadnica »A«,
– zahodna polovica športne dvorane s pripadajočo garderobo in sanitarijami;
na kratko »telovadnica »B«,
– mala športna dvorana v nadstropju z pripadajočo garderobo in sanitarijami v nadstropju;
na kratko »telovadnica »C«.
in
– tribune za gledalce,
– prostori za sodnike,
– športno orodje in oprema v objektu.

3. člen

Športna dvorana se uporablja za naslednje namene:

1. Izvajanje pouka športne vzgoje šoloobveznih otrok in športne vzgoje predšolskih otrok (vrtca).
2. Redno vadbo otrok, mladine in članov, usmerjenih v kakovostni in vrhunski šport.
3. Športno rekreacijo športnih društev in klubov, ter njihova športna tekmovanja.
4. Športno rekreacijo drugih domačih društev in rekreativnih skupin.
5. Redno vadbo in rekreacijo društev in klubov s sedežem izven Občine Braslovče.
6. Prireditve Občine Braslovče.
7. Športna dvorana se lahko uporablja tudi za druge prireditve in shode, kot so koncerti, zabavno glasbene prireditve in druge podobne komercialne prireditve. Organizator mora pred izvedbo prireditve pridobiti dovoljenje Občine Braslovče in skleniti pogodbo o najemu ter prireditev priglasiti pri pristojnemu organu v skladu z zakonom.

4. člen

Uporabniki dvorane, organizatorji športnih oziroma drugih prireditev morajo poskrbeti za varnost vseh udeležencev in gledalcev, zagotoviti nujno medicinsko pomoč ter poskrbeti za vse druge ukrepe, ki jih določajo predpisi in hišni red.

Občina Braslovče in upravitelj ne odgovarjata za poškodbe igralcev in nastopajočih pri uporabi športne dvorane, ki bi nastale ob treningih, tekmah in prireditvah.

Uporabnik športne dvorane odgovarja za morebitno škodo, kot posledico namernega uničenja ali poškodovanja opreme v času treningov, tekem in prireditev.

II. POGOJI IN NAČIN ODDAJE VEČNAMENSKE ŠPORTNE DVORANE V UPORABO

5. člen

Pri oddaji športne dvorane v uporabo imajo prednostno pravico uporabniki po naslednjem vrstnem redu:

1. Občina Braslovče za izvedbo občinskih prireditev in športnih tekmovanj.
2. OŠ Braslovče za izvedbo pouka športne vzgoje in šolskih interesnih dejavnosti.
3. Programi športnih društev in klubov za otroke in mladino, usmerjenih v kakovostni in vrhunski šport iz Občine Braslovče.
4. Programi športnih društev in klubov za odrasle, usmerjenih v kakovostni in vrhunski šport iz Občine Braslovče.
5. Drugi klubi, društva in skupine iz Občine Braslovče, ki izvajajo športno rekreacijo.
6. Društva in klubi izven občine.
7. Drugi uporabniki.

Ne glede na določila prejšnjega odstavka lahko občina kateremukoli porabniku:

– odpove posamezne termine uporabe dvorane ali
– prestavi termine na druge proste termine, če so takšni termini na razpolago,

zaradi izvedbe športnih tekem, ali prireditev občine ali prodaje dvorane v komercialne namene. Rok za odpoved termina je 7 dni.

6. člen

Predloge uporabnikov za uporabo športne dvorane zbere Občina Braslovče z javno objavo na krajevno običajen način, in sicer do konca meseca avgusta tekočega leta.

7. člen

Določitev razporeda uporabe športne dvorane določi na podlagi zbranih predlogov uporabnikov in ob upoštevanju 5. člena tega pravilnika tričlanska komisija, ki jo imenuje župan iz predstavnikov Občine Braslovče, Osnovne šole Braslovče in Športne zveze Braslovče.

Razpored uporabe se določi za celotno naslednje šolsko leto.

8. člen

Program uporabe športne dvorane in urnik zasedenosti na predlog komisije potrdi župan pred začetkom uporabe športne dvorane.

V primeru pritožbe na odločitev komisije o pritožbi odloči župan.

9. člen

V primeru da je interes uporabnikov večji, kot so kapacitete dvorane, oziroma da terminov ni mogoče uskladiti, Občina Braslovče za naslednje šolsko leto objavi razpis in razdeli termine na podlagi razpisnih pogojev in meril ter v skladu z določbami 5. člena tega pravilnika.

10. člen

Občina Braslovče z uporabniki sklene pogodbo o uporabi. Sestavni del pogodbe je hišni red športne dvorane. V pogodbi se poleg splošnih plačilnih pogojev in drugih določb o medsebojnih obveznostih lastnika, upravitelja in uporabnika, določi tudi odgovorna oseba uporabnika, ki odgovarja za dogovorjeno uporabo športne dvorane, upoštevanje hišnega reda, za morebitno povzročeno škodo na objektu in opremi ter za varnost uporabnikov v času vadbe.

11. člen

V osmih dneh po prejemu pogodbe morajo uporabniki podpisani izvod pogodbe vrniti Občini Braslovče. Če podpisana pogodba s strani uporabnika ni vrnjena v osmih dneh se smatra, da je uporabnik odstopil od pogodbe.

12. člen

Pogodba z uporabniki športne dvorane se lahko pred njenim iztekom prekine sporazumno, če se tako dogovorita Občina Braslovče in uporabnik.

Pogodbo o uporabi lahko Občina Braslovče enostransko prekine v naslednjih primerih:

1. Če uporabniki ne uporabljajo dvorane v terminih, za katere je sklenjena pogodba.

2. Če uporabnik krši določila hišnega reda športne dvorane ali določila pogodbe o uporabi.

3. Če uporabnik ne plačajo računov za uporabo športne dvorane.

Uporabnik lahko enostransko odpove pogodbo o uporabi z enomesečnim odpovednim rokom.

III. NAČIN DOLOČANJA CENE
ZA UPORABO ŠPORTNE DVORANE

13. člen

Cenik za uporabo športne dvorane potrdi Občinski svet Občine Braslovče na predlog župana najkasneje do konca meseca avgusta tekočega leta za naslednje šolsko leto.

14. člen

Cenik uporabe pripravi Občina Braslovče za čas uporabe ene ure. Osnova za določitev cene je ekonomska cena uporabe. Ekonomska cena uporabe je sestavljena iz materialnih stroškov, stroškov upravljanja in sredstev za investicijsko vzdrževanje:

1. Višina letnih materialnih stroškov zajema:

– stroške ogrevanja in prezračevanja,

– stroške električne energije,

– stroške komunalnih storitev,

– stroške potrošnega materiala (sanitarni material, čistila, žarnice, sanitetni material ipd.),

– stroške zavarovanja,

– druge materialne stroške.

2. Stroški upravljanja zajemajo:

– stroške plač in drugih osebnih prejemkov tehničnega osebja in čistilk.

3. Sredstva za investicijsko vzdrževanje.

15. člen

Uporabniki športne dvorane morajo ceno uporabe poravnati v skladu s pogodbo.

Prihodki od uporabe dvorane so prihodki proračuna Občine Braslovče, namenjeni pa so za pokrivanje stroškov upravljanja športne dvorane ter stroške tekočega in investicijskega vzdrževanja.

V primeru neplačila uporabe dvorane si Občina Braslovče pridržuje pravico, da dolžnikom, ki so kot izvajalci letnega programa športa sofinancirani iz občinskega proračuna, zadrži izplačilo odobrenih sredstev za izvedbo posameznih vsebin do višine dolgovanega zneska.

IV. DRUGA DOLOČILA

16. člen

Župan najkasneje v roku 15 dni po sprejemu tega pravilnika izda hišni red športne dvorane. Hišni red mora biti izobešen v prostorih športne dvorane.

V hišnem redu športne dvorane se podrobneje določijo pravila ravnanja uporabnikov športne dvorane ter pooblastila odgovornih delavcev, ki skrbijo za upravljanje dvorane.

17. člen

V času šolskega pouka športne vzgoje in šolskih interesnih dejavnosti zagotavlja nadzor nad uporabo dvorane Osnovna šola Braslovče s svojim strokovnim kadrom.

18. člen

Nadzor nad izvajanjem tega pravilnika in hišnega reda Športne dvorane Braslovče zagotavljajo Občina Braslovče in upravitelj športne dvorane.

19. člen

Občina Braslovče mora zagotoviti vodenje posebne evidence uporabe športne dvorane Braslovče, iz katere morajo biti razvidni zlasti naslednji podatki:

– naziv uporabnika,

– odgovorna oseba uporabnika ter vodja (trener),

– čas uporabe,

– število in imena udeležencev,

– ugotovitve o morebitnih pomanjkljivostih oziroma poškodbah na objektu in opremi po zaključku uporabe.

20. člen

Ta pravilnik začne veljati naslednji dan po objavi v Uradnem listu Republike Slovenije.

Št. 671/01/2007
Braslovče, dne 7. novembra 2007

Župan
Občine Braslovče
Marko Balant l.r.

5192. Pravilnik o merilih za izdajo soglasja za podaljšan obratovalni čas gostinskih obratov in kmetij, na katerih se opravlja gostinska dejavnost v Občini Braslovče

Na podlagi 12. člena Zakona o gostinstvu (ZGos-UPB2, Uradni list RS, št. 93/07), 4. in 11. člena Pravilnika o merilih za določitev obratovalnega časa gostinskih obratov in kmetij, na katerih se opravlja gostinska dejavnost (Uradni list RS, št. 78/99, 107/00, 30/06, 93/07) in 16. člena Statuta Občine Braslovče (Uradni list RS, št. 37/99, 55/00 in 16/03) je Občinski svet Občine Braslovče na seji dne 7. 11. 2007 sprejel

P R A V I L N I K

o merilih za izdajo soglasja za podaljšan obratovalni čas gostinskih obratov in kmetij, na katerih se opravlja gostinska dejavnost v Občini Braslovče

I. SPLOŠNE DOLOČBE

1. člen

S tem pravilnikom se določajo merila za izdajo soglasja za podaljšan obratovalni čas gostinskega obrata in kmetije, na kateri se opravlja gostinska dejavnost (v nadaljevanju: kmetija) na območju Občine Braslovče.

2. člen

Gostinski obrati v Občini Braslovče, ki so v stavbah s stanovanji ali v objektih na stanovanjskih območjih, določijo obratovalni čas med 6. uro zjutraj in 22. uro zvečer.

3. člen

Gostinec določi podaljšan obratovalni čas gostinskega obrata ali kmetije samostojno, v skladu s svojimi poslovnimi interesi in ob upoštevanju tega pravilnika. Če v okviru gostinskega obrata deluje več enot, ki ločeno in samostojno opravljajo dejavnost, je gostinec dolžan prijaviti podaljšan obratovalni čas za vsako enoto posebej.

II. PODALJŠAN OBRATOVALNI ČAS

4. člen

Gostinski obrati v Občini Braslovče lahko določijo podaljšan obratovalni čas gostinskega obrata, kot sledi:

– restavracije, gostilne, kavarne in izletniške kmetije, med 6. in 2. uro naslednjega dne,

– slaščičarne, okrepčevalnice, dnevni bari, vinotoči, med 6. in 24. uro,

– nočni bari, diskoteke, med 20. in 2. naslednjega dne,

– gostinski vrtovi med 8. in 24. uro.

Kolikor izpolnjujejo pogoje glede hrupa, kot jih določa uredba o mejnih vrednostih kazalcev hrupa v okolju (Uradni list RS, št. 105/05) in vse druge pogoje v skladu s Pravilnikom o minimalnih tehničnih pogojih in o minimalnem obsegu storitev za opravljanje gostinske dejavnosti (Uradni list RS, št. 88/00, 114/04) in vlogi priložijo mnenje krajevnega odbora, na območju katerega je sedež gostinskega obrata. Mnenje ne sme biti starejše od 30 dni.

Pristojni občinski upravni organ lahko v izjemnih primerih izda gostincu soglasje za obratovanje izven obratovalnega časa, navedenega v prvem odstavku tega člena, s tem, da k vlogi priloži soglasje lastnika objekta, kjer se lokal nahaja, kolikor gostinec ni lastnik lokala in mnenje krajevnega odbora, na območju katerega se gostinski obrat nahaja. Veljavno je mnenje, ki ni starejše od 30 dni pred vložitvijo vloge za izdajo odločbe za enkratno podaljšanje obratovalnega časa.

Pristojni občinski upravni organ lahko posameznemu gostinskemu obratu izda do 20 soglasij v koledarskem letu za enodnevni podaljšan obratovalni čas med 22. in 4. uro naslednjega dne ob organiziranih prireditvah.

5. člen

Gostinski obrati oziroma kmetije lahko brez soglasja občinskega upravnega organa obratujejo dlje, kot traja njihov obratovalni čas na dan pred prazniki, določenimi z zakonom, ter ob pustovanju in martinovanju (vsakič po enkrat).

6. člen

Soglasje za podaljšan obratovalni čas gostinskega obrata ali kmetije izda občinski upravni organ za obdobje enega koledarskega leta, razen v primerih, ko se soglasje izda za enkratno prireditev.

7. člen

Soglasje za obratovanje v podaljšanem obratovalnem času v skladu s tem pravilnikom, se gostinskemu obratu lahko med letom prekliče in odvzame ter skrajša na redni obratovalni čas v primeru:

– utemeljenih pritožb občanov iz neposredne bližine,

– da sta policija ali tržni inšpekcijski organ posredovala več kot trikrat v obdobju veljavnosti podaljšanega obratovalnega časa,

– da je bil podan predlog pristojnim inšpekcijskim službam, oziroma sodniku za prekrške, ali drugemu ustreznemu organu.

V primeru odvzema soglasja, na podlagi prejšnjega odstavka tega člena, je gostincu odvzeta možnost pridobitve tega soglasja najmanj za 6 mesecev vnaprej.

III. NADZOR

8. člen

Nadzor nad uresničevanjem določil tega pravilnika opravljata pristojni tržni inšpekcijski organ in policija.

IV. PREHODNE IN KONČNE DOLOČBE

9. člen

Že vložene vloge za izdajo soglasja za podaljšan obratovalni čas gostinskih obratov se lahko rešijo po tem pravilniku, kolikor je za vlagatelja ugodneje.

10. člen

Ta pravilnik začne veljati naslednji dan po objavi v Uradnem listu Republike Slovenije.

Št. 321/01/07
Braslovče, dne 7. novembra 2007

Župan
Občine Braslovče
Marko Balant l.r.

CELJE

5193. Sklep o pripravi sprememb in dopolnitev prostorskih ureditvenih pogojev za območje Babno II

Na podlagi 57. člena Zakona o prostorskem načrtovanju ZPNačrt (Uradni list RS, št. 33/07; v nadaljnjem besedilu: ZPNačrt) in 17. člena Statuta Mestne občine Celje (Uradni list RS, št. 41/95, 77/96, 37/97, 50/98, 28/99, 117/00, 108/01 in 70/06) je župan Mestne občine Celje sprejel

S K L E P

o pripravi sprememb in dopolnitev prostorskih ureditvenih pogojev za območje Babno II

1. člen

Ocena stanja in razlogi za pripravo sprememb in dopolnitev prostorskega akta (v nadaljevanju PA)

S prostorskimi sestavinami dolgoročnega plana Občine Celje za obdobje od leta 1986 do leta 2000 in prostorskimi sestavinami srednjeročnega družbenega plana Občine Celje za obdobje od leta 1986 do leta 1990 za območje Mestne občine Celje – Celjski

prostorski plan (Uradni list SRS, št. 40/86, 4/88, Uradni list RS, št. 86/01) so predmetna zemljišča obravnavana kot površine za stanovanjsko gradnjo in spremljajoče dejavnosti s pogojem izdelave PA. Zemljišča ležijo v ureditvenem območju, katerega prostorsko urejanje opredeljuje Odlok o sprejetju prostorskih ureditvenih pogojev za območje Babno (projekt izdelal RC Planiranje Celje, št. projekta 088/86-88, Uradni list RS, št. 36/88)

2. člen

Predmet, programska izhodišča in namen

Na obravnavanem območje je predvidena individualna stanovanjska gradnja z možnostjo umestitve manjših vila blokov nižje etažnosti K+P+2 z ravno streho oziroma v nasprotnem z etažnostjo K+P+1+M ter za to potrebna infrastruktura. Možno je nadvišanje predvidenih objektov za eno etažo, kolikor to dopušča faktor izrabe oziroma zazidanosti.

Pri zasnovi prostorske ureditve je potrebno smiselno upoštevati priporočila Prostorskega reda Slovenije (Uradni list RS, št. 122/04). Zasnova in tipologija stanovanjske zazidave mora izhajati iz morfološke analize naselja, upoštevati mora značilnosti krajine in obstoječe grajene strukture. Posebej mora biti utemeljena prometna dostopnost območja in vpliv gradnje na območje šole. Stopnja izkoriščenosti zemljišč za gradnjo (gradbenih parcel) ne sme presegati faktorjev izkoriščenosti, kot so predpisani v PR Slovenije: F(i) = 1,2 in F(z) = 0,4.

3. člen

Območje sprememb in dopolnitev PUP Babno, meja območja PA

Območje sprememb in dopolnitev PUP Babno je zemljišče s parcelnimi številkami 1136/3, 1139/32, 731/6, 731/7 vse k.o. Ostrožno, predvidenimi za stanovanjsko gradnjo in spremljajoče dejavnosti. Območje obravnave je mogoče dopolniti s sosednjimi parcelami glede na boljšo prostorsko zasnovo in glede na pogoje nosilcev urejanja prostora.

4. člen

Način pridobitve strokovnih rešitev

Strokovno rešitev bo izdelal izbrani prostorski načrtovalec na podlagi prikaza stanja prostora, skladno s Spremembami in dopolnitvami prostorskih sestavin dolgoročnega plana Občine Celje za obdobje 1986–2000 in srednjeročnega družbenega plana Občine Celje za obdobje 1986–1990 za območje Mestne občine Celje – Celjski prostorski plan (Uradni list RS, št. 86/01).

Kolikor bo za predvideno spremembo potrebno izvesti celovito presojo vplivov na okolje, je potrebno za dopolnjeni osnutek zagotoviti okoljsko poročilo in ga skupaj z dopolnjenim osnutkom akta poslati pristojnem ministrstvu.

Pri izdelavi lokacijskega načrta je potrebno upoštevati oziroma preučiti:

– prostorske sestavine dolgoročnega plana Občine Celje za obdobje od leta 1986 do leta 2000 in prostorske sestavine srednjeročnega družbenega plana Občine Celje za obdobje od leta 1986 do leta 1990 za območje Mestne občine Celje – Celjski prostorski plan (Uradni list SRS, št. 40/86, 4/88, Uradni list RS, št. 86/01),

– Odlok o sprejetju prostorskih ureditvenih pogojev za območje Babno (projekt izdelal RC Planiranje Celje, št. projekta 088/86-88, Uradni list RS, št. 36/88),

– Strokovne podlage za območje Babno, izdelal LUZ, Ljubljana, junij 2004,

– Strokovne podlage za urbanistično zasnovo Celja, Raba tal in razporeditve dejavnosti, izdelal RC Planiranje d.o.o. Celje, št. projekta 599/01-04.

5. člen

Nosilci urejanja prostora in drugi udeleženci

– (1) Postopek priprave in sprejemanja PA vodi Oddelek za okolje in prostor ter komunalo Mestne občine Celje.

– (2) Nosilci urejanja prostora, ki v postopku priprave načrta dajejo smernice k osnutku in mnenja k predlogu so:

– Mestna občina Celje-Oddelek za okolje in prostor ter komunalo, Referat za promet in varovanje okolja;

– ELES, Elektro-Slovenija, d.o.o., Ljubljana, Hajdrihova 2;

– Vodovod – kanalizacija, JP d.o.o.,Lava 2 a, Celje;

– Telekom Slovenije d.d., PE Celje, Lava 1, Celje;

– Elektro Celje, javno podjetje za distribucijo električni energije d.d., Vrunčeva 2A, Celje);

– Energetika Celje, JP d.o.o.,Smrekarjeva 1, Celje;

– Javne naprave, JP d.o.o.,Teharska 49, Celje;

– RS-Ministrstvo za okolje in prostor, Agencija RS za okolje-Območna pisarna Celje;

– Republika Slovenija, Ministrstvo za obrambo – Uprava RS za zaščito in reševanje, Vojkova cesta 61, Ljubljana;

– Zavod za varstvo kulturne dediščine, OE Celje;

– Zavod za varstvo narave, OE Celje;

– Ministrstvo za promet, Direktorat za civilno letalstvo.

(3) Pristojni nosilci urejanja prostora v skladu z 58. členom ZPNačrt v roku 30 dni podajo smernice k osnutku in mnenje k predlogu prostorskega akta.

MOP v skladu z 58. členom ZPNačrt sporoči, ali je za PA potrebno izvesti celovito presojo vplivov na okolje. Kolikor se v postopku priprave PA ugotovi, da je potrebno pridobiti predhodne smernice ter mnenja tudi drugih organov, ki zgoraj niso našteti, se le-te pridobe v postopku.

6. člen

Roki za postopek sprejemanja sprememb PA

Postopek priprave in sprejemanja prostorskega poteka skladno z določili 57., 58., 59., 60. in 61. člena Zakona o prostorskem načrtovanju (ZPNačrt, Uradni list RS, št. 33/07) in se predvidoma zaključi spomladi 2008.

7. člen

Obveznosti v zvezi s financiranjem

Investitor spremembe PA je pobudnik, Martin Lilija, Iršičeva 5, Celje. Izdelavo geodetskega posnetka in potrebnih strokovnih podlag, vključno z vsemi potrebnimi podlagami v okviru postopka CPVO, če bo potrebna, izdelavo PA ter izdelavo programa opremljanja bo financiral pobudnik PA.

8. člen

Končne določbe

Sklep začne veljati z dnem objave v Uradnem listu Republike Slovenije.

Št. 3505-00019/2007-4200 DZ
Celje, dne 17. oktobra 2007

Župan
Mestne občine Celje
Bojan Šrot

Po pooblastilu župana
Podžupan
Mestne občine Celje
Marko Zidanšek l.r.

5194. Sklep o pripravi sprememb in dopolnitev zazidalnega načrta »SR-CE« – Mladinski center

Na podlagi 57. člena Zakona o prostorskem načrtovanju ZPNačrt (Uradni list RS, št. 33/07; v nadaljnjem besedilu: ZPNačrt) in 17. člena Statuta Mestne občine Celje (Uradni list RS, št. 41/95, 77/96, 37/97, 50/98, 28/99, 117/00, 108/01 in 70/06) je župan Mestne občine Celje sprejel

S K L E P
o pripravi sprememb in dopolnitev zazidalnega načrta »SR-CE« – Mladinski center

1. člen

S tem sklepom se podrobneje določajo programska izhodišča, način pridobitve in financiranja strokovnih rešitev in geodetskih podlag za pripravo sprememb in dopolnitev izvedbenega prostorskega akta (v nadaljevanju: PA) za območje centralnih izobraževalnih in storitvenih ter kulturnih dejavnosti, subjekti, ki sodelujejo pri pripravi sprememb in dopolnitev PA ter posamezne faze priprave PA.

2. člen

Ocena stanja in razlogi za pripravo sprememb in dopolnitev prostorskega akta

Obravnavano zemljišče se nahaja ob Levstikovi cesti in predstavlja območje Mladinskega centra Celje, izobraževalnih in spremljajočih institucij. Glede na prostorski akt, ki je bil sprejet v začetku 80-tih, je objekt Mariborska 2 predviden za rušenje, vendar je trenutno v funkciji študijskega središča ter Celjskega mladinskega centra. Objekt je s stališča uporabnikov ter s stališča urejanja prostora mogoče ohraniti, dopolniti gradnjo in omogočiti razvoj obstoječih dejavnosti, med drugim tudi mladinskega hotela.

Ureditveno območje je v prostorskem planu – Prostorske sestavine dolgoročnega plana Občine Celje za obdobje od leta 1986 do leta 2000 in prostorske sestavine srednjeročnega družbenega plana Občine Celje za obdobje od leta 1986 do leta 1990 za območje Mestne občine Celje – Celjski prostorski plan (Uradni list SRS, št. 40/86, 4/88, Uradni list RS, št. 86/01), opredeljeno kot območje stavbnih zemljišč za centralne dejavnosti.

Zemljišče leži v ureditvenem območju, katerega prostorsko urejanje opredeljuje Odlok o programskem delu zazidalnega načrta »srce« južni del (UL SRS 25/80, projekt RC Planiranje 15/80).

Razlog za spremembe in dopolnitve PA je namera pobudnika sprememb in dopolnitev, Mladinskega centra Celje, po dopolnitvi dejavnosti na predmetnem območju za potrebe mladinskega hotela, prostorske opredelitve obstoječih in novih dejavnosti ter programske zaokrožitve območja.

3. člen

Predmet, programska izhodišča in namen

Predmet sprememb in dopolnitev PA za navedeno območje je prostorska ureditev, ki bo ob upoštevanju danosti in omejitev obravnavanega območja ter veljavnih normativov podala izvedbene pogoje za gradnjo, rekonstrukcijo, spremembe namembnosti ter vzdrževanje objektov in naprav ob upoštevanju prometnih, komunalnih ter energetskih normativov.

4. člen

Območje sprememb in dopolnitev, meja območja IPA

Območje sprememb in dopolnitve PA je zemljišče s parcelno številko 1684/2, 1684/1, 1685, vse k.o. Spodnja Hudinja. Območje obravnave je mogoče dopolniti s sosednjimi parcelami glede na boljšo prostorsko zasnovo in glede na pogoje nosilcev urejanja prostora.

5. člen

Način pridobitve strokovnih rešitev

Strokovne rešitve prostorske ureditve za obravnavano zemljišče izdela načrtovalec, ki ima pridobljen status pooblaščenega prostorskega načrtovalca in ga izbere pobudnik oziroma investitor. Investitor zagotovi tudi idejne zasnove vseh tistih rešitev, ureditev in ukrepov, ki so odvisni od načrtovane prostorske ureditve in morebitne druge strokovne podlage, ki bodo izhajale iz smernic nosilcev urejanja prostora. Spremembe in dopolnitve se pripravijo v skladu z veljavno prostorsko zakonodajo. IPA mora biti predan pripravljavcu v dveh izvodih v standardni obliki in elektronski obliki, na primernem nosilcu.

Treba je upoštevati vse predhodno izdelane strokovne podlage in druga gradiva s področja prostorskega razvoja, varstva okolja in ohranjanja narave in kulturne dediščine, relevantna za izdelavo naloge.

6. člen

Roki za postopek sprejemanja sprememb PA

Postopek priprave in sprejemanja PA poteka skladno z določili 57., 58., 59., 60. in 61. člena Zakona o prostorskem načrtovanju (ZPNačrt, Uradni list RS, št. 33/07) in se predvidoma zaključi spomladi 2008.

7. člen

Nosilci urejanja prostora in drugi udeleženci

(1) Postopek priprave in sprejemanja PA vodi Oddelek za okolje in prostor ter komunalo Mestne občine Celje.

(2) Nosilci urejanja prostora, ki v postopku priprave načrta dajejo smernice k osnutku in mnenja k predlogu so:

– Mestna občina Celje – Oddelek za okolje in prostor ter komunalo, Referat za promet in varovanje okolja, Trg Celjskih knezov 9, Celje;

– Vodovod – kanalizacija, JP d.o.o., Lava 2 a, Celje;

– Telekom Slovenije d.d., PE Celje, Lava 1, Celje;

– Elektro Celje, javno podjetje za distribucijo električni energije d.d., Vrunčeva 2A, Celje;

– Energetika Celje, JP d.o.o.,Smrekarjeva 1, Celje;

– Javne naprave, JP d.o.o.,Teharska 49, Celje;

– RS – Ministrstvo za okolje in prostor, Agencija RS za okolje – Območna pisarna Celje;

– Republika Slovenija, Ministrstvo za obrambo – Uprava RS za zaščito in reševanje, Vojkova cesta 61, Ljubljana;

– Zavod RS za varstvo kulturne dediščine, Območna enota Celje, Glavni trg 1, 3000 Celje.

(3) Pristojni nosilci urejanja prostora v skladu z 58. členom ZPNačrt v roku 30 dni podajo smernice k osnutku in mnenje k predlogu prostorskega akta.

(4) MOP v skladu z 58. členom ZPNačrt sporoči, ali je za PA potrebno izvesti celovito presojo vplivov na okolje. Kolikor se v postopku priprave PA ugotovi, da je potrebno pridobiti predhodne smernice ter mnenja tudi drugih organov, ki zgoraj niso našteti, se le-te pridobe v postopku.

8. člen

Obveznosti v zvezi s financiranjem

Investitor sprememb in dopolnitev PA je MO Celje.

9. člen

Končne določbe

Ta sklep začne veljati z dnem objave v Uradnem listu Republike Slovenije.

Št. 3505-00018/2007-4200 DZ
Celje, dne 17. oktobra 2007

Župan
Mestne občine Celje
Bojan Šrot

Po pooblastilu župana
Podžupan
Mestne občine Celje
Marko Zidanšek l.r.

5195. Sklep o pripravi sprememb in dopolnitev zazidalnega načrta »Lahovna – del«

Na podlagi 57. člena Zakona o prostorskem načrtovanju ZPNačrt (Uradni list RS, št. 33/07; v nadaljnjem besedilu: ZPNačrt) in 17. člena Statuta Mestne občine Celje (Uradni list RS, št. 41/95, 77/96, 37/97, 50/98, 28/99, 117/00, 108/01 in 70/06) je župan Mestne občine Celje sprejel

S K L E P
o pripravi sprememb in dopolnitev zazidalnega načrta »Lahovna – del«

1. člen

S tem sklepom se podrobneje določajo programska izhodišča, način pridobitve in financiranja strokovnih rešitev in geodetskih podlag za pripravo sprememb in dopolnitev izvedbenega prostorskega akta (v nadaljevanju: PA) za območje centralnih izobraževalnih in storitvenih ter kulturnih dejavnosti, subjekti, ki sodelujejo pri pripravi sprememb in dopolnitev PA ter posamezne faze priprave PA.

2. člen

Ocena stanja in razlogi za pripravo sprememb in dopolnitev prostorskega akta

Zemljišče v delu Lahovne nad avtocesto je v Celjskem prostorskem planu predvideno za gradnjo objektov s spremljajočimi dejavnostmi. Predlagano območje obsega površino cca 1,45 ha zemljišča in leži severno od avtoceste A 1 – odsek Celje – Arja vas in zahodno od lokalne ceste Zg. Hudinja – Lahovna. Predvsem zaradi vpliva in pogojev prometne in komunalne infrastrukture (prečka ga tudi trasa magistralnega plinovoda) je v planskem aktu pogoj izdelave podrobnejšega prostorskega akta

3. člen

Predmet, programska izhodišča in namen

Predmet sprememb in dopolnitev PA za navedeno območje je prostorska ureditev, ki bo ob upoštevanju danosti in omejitev obravnavanega območja ter veljavnih normativov podala izvedbene pogoje za gradnjo, rekonstrukcijo, spremembe namembnosti ter vzdrževanje objektov in naprav ob upoštevanju prometnih, komunalnih ter energetskih normativov.

4. člen

Območje sprememb in dopolnitev, meja območja PA

Območje sprememb in dopolnitve PA je zemljišče s parcelnimi številkami 367, 368, 369/1, 369/3, 369/4, 369/5, vse k.o. Sp. Hudinja. Območje obravnave je mogoče dopolniti s sosednjimi parcelami glede na boljšo prostorsko zasnovo in glede na pogoje nosilcev urejanja prostora.

5. člen

Način pridobitve strokovnih rešitev

Strokovne rešitve prostorske ureditve za obravnavano zemljišče izdela načrtovalec, ki ima pridobljen status pooblaščenega prostorskega načrtovalca in ga izbere pobudnik oziroma investitor. Investitor zagotovi tudi idejne zasnove vseh tistih rešitev, ureditev in ukrepov, ki so odvisni od načrtovane prostorske ureditve in morebitne druge strokovne podlage, ki bodo izhajale iz smernic nosilcev urejanja prostora. Spremembe in dopolnitve se pripravijo v skladu z veljavno prostorsko zakonodajo. IPA mora biti predan pripravljavcu v dveh izvodih v standardni obliki in elektronski obliki, na primernem nosilcu.

Potrebno je upoštevati vse predhodno izdelane strokovne podlage in druga gradiva s področja prostorskega razvoja, varstva okolja in ohranjanja narave in kulturne dediščine, relevantna za izdelavo naloge.

6. člen

Roki za postopek sprejemanja sprememb PA

Postopek priprave in sprejemanja PA poteka skladno z določili 57., 58., 59., 60. in 61. člena Zakona o prostorskem načrtovanju (ZPNačrt, Uradni list RS, št. 33/07) in se predvidoma zaključi spomladi 2008.

7. člen

Nosilci urejanja prostora in drugi udeleženci

(1) Postopek priprave in sprejemanja PA vodi Oddelek za okolje in prostor ter komunalo Mestne občine Celje.

(2) Nosilci urejanja prostora, ki v postopku priprave načrta dajejo smernice k osnutku in mnenja k predlogu so:

– Mestna občina Celje – Oddelek za okolje in prostor ter komunalo, Referat za promet in varovanje okolja, Trg Celjskih knezov 9, Celje;

– Vodovod – kanalizacija, JP d.o.o., Lava 2 a, Celje;

– Telekom Slovenije d.d., PE Celje, Lava 1, Celje;

– Elektro Celje, javno podjetje za distribucijo električni energije d.d., Vrunčeva 2A, Celje;

– Energetika Celje, JP d.o.o.,Smrekarjeva 1, Celje;

– Javne naprave, JP d.o.o.,Teharska 49, Celje;

– RS – Ministrstvo za okolje in prostor, Agencija RS za okolje – Območna pisarna Celje;

– Republika Slovenija, Ministrstvo za obrambo – Uprava RS za zaščito in reševanje, Vojkova cesta 61, Ljubljana;

– Geoplin, Ljubljana.

(3) Pristojni nosilci urejanja prostora v skladu z 58. členom ZPNačrt v roku 30 dni podajo smernice k osnutku in mnenje k predlogu prostorskega akta.

(4) MOP v skladu z 58. členom ZPNačrt sporoči, ali je za PA potrebno izvesti celovito presojo vplivov na okolje. Kolikor se v postopku priprave PA ugotovi, da je potrebno pridobiti predhodne smernice ter mnenja tudi drugih organov, ki zgoraj niso našteti, se le-te pridobe v postopku.

8. člen

Obveznosti v zvezi s financiranjem

Investitor sprememb in dopolnitev so lastniki navedenih parcel. Izdelavo geodetskega posnetka in potrebnih strokovnih podlag, vključno z vsemi potrebnimi podlagami v okviru postopka CPVO, če bo potrebna, izdelavo PA ter izdelavo programa opremljanja bo financiral pobudnik PA.

9. člen

Končne določbe

Ta sklep začne veljati z dnem objave v Uradnem listu Republike Slovenije.

Celje, dne 17. oktobra 2007

Župan
Mestne občine Celje
Bojan Šrot

Po pooblastilu župana
Podžupan
Mestne občine Celje
Marko Zidanšek l.r.

KOČEVJE

5196. Odlok o spremembah Odloka o proračunu Občine Kočevje za leto 2007

Na podlagi določb Zakona o javnih financah (Uradni list RS, št. 79/99, 124/00, 79/01, 30/02, 56/02 – ZJU in 110/02 – ZDT-B), 27. člena Statuta Občine Kočevje (Uradni list RS, št. 23/99, 53/99 – popravek, 73/02, 117/02, 43/03 in 44/05) ter

74. in 86. člena Poslovnika Občinskega sveta Občine Kočevje (Uradni list RS, št. 68/99 in 43/03) je Občinski svet Občine Kočevje na 3. izredni redni seji dne 7. 11. 2007 sprejel

O D L O K
o spremembah Odloka o proračunu Občine Kočevje za leto 2007

1. člen

V 2. členu Odloka o proračunu Občine Kočevje za leto 2007 se četrti odstavek spremeni tako, da se glasi:

»Splošni del proračuna na ravni podskupin kontov se določa v naslednjih zneskih:

A.	BILANCA PRIHODKOV IN ODHODKOV	
	Skupina/podskupina kontov	Rebalans_3 2007
I.	SKUPAJ PRIHODKI (70+71+72+73+74+78)	17.044.964
	TEKOČI PRIHODKI (70+71)	10.604.087
70	DAVČNI PRIHODKI	8.837.490
	700 Davki na dohodek in dobiček	7.924.686
	703 Davki na premoženje	397.006
	704 Domači davki na blago in storitve	515.798
71	NEDAVČNI PRIHODKI	1.766.597
	710 Udeležba na dobičku in dohodki od premoženja	839.922
	711 Takse in pristojbine	22.951
	712 Denarne kazni	0
	713 Prihodki od prodaje blaga in storitev	91.729
	714 Drugi nedavčni prihodki	811.995
72	KAPITALSKI PRIHODKI	3.294.215
	720 Prihodki od prodaje osnovnih sredstev	1.710.524
	721 Prihodki od prodaje zalog	0
	722 Prihodki od prodaje zemljišč in nematerialnega premoženja	1.583.691
73	PREJETE DONACIJE	12.168
	730 Prejete donacije iz domačih virov	9.700
	731 Prejete donacije iz tujine	2.468
74	TRANSFERNI PRIHODKI	3.017.652
	740 Transferni prihodki iz drugih javnofinančnih institucij	3.017.652
78	PREJETA SREDSTVA IZ EVROPSKE UNIJE	116.842
	787 Prejeta sredstva od drugih evropskih institucij	116.842
II.	SKUPAJ ODHODKI (40+41+42+43+45)	18.792.797
40	TEKOČI ODHODKI	2.723.340
	400 Plače in drugi izdatki zaposleni	664.895
	401 Prispevki delodajalcev za socialno varnost	110.817
	402 Izdatki za blago in storitve	1.908.638
	403 Plačila domačih obresti	28.100
	409 Rezerve	10.890
41	TEKOČI TRANSFERI	4.595.585
	410 Subvencije	2.504
	411 Transferi posameznikom in gospodinjstvom	2.440.396
	412 Transferi neprofitnim organizacijam in ustanovam	353.260
	413 Drugi tekoči domači transferi	1.798.778
	414 Tekoči transferi v tujino	647
42	INVESTICIJSKI ODHODKI	9.894.964
	420 Nakup in gradnja osnovnih sredstev	9.894.964
43	INVESTICIJSKI TRANSFERI	1.578.908
	431 Investicijski transferi pravnim in fizičnim osebam, ki niso proračunski uporabniki	1.354.048
	432 Investicijski transferi proračunskim uporabnikom	224.860
III.	PRORAČUNSKI PRESEŽEK (I.-II) PRORAČUNSKI PRIMANJKLJAJ	–1.747.833
B.	RAČUN FINANČNIH TERJATEV IN NALOŽB	79.286
IV.	PREJETA VRAČILA DANIH POSOJIL IN PRODAJA KAPITALSKIH DELEŽEV (750+751+752)	79.286
75	PREJETA VRAČILA DANIH POSOJIL	79.286
	750 Prejeta vračila danih posojil	0
	751 Prodaja kapitalskih deležev	33.384
	752 Kupnine iz naslova privatizacije	45.902
V.	DANA POSOJILA IN POVEČANJE KAPITALSKIH DELEŽEV (440+441+442)	0
44	DANA POSOJILA IN POVEČANJE KAPITALSKIH DELEŽEV	0
	440 Dana posojila	
	441 Povečanje kapitalskih deležev in naložb	
	442 Poraba sredstev kupnin iz naslova privatizacije	
VI.	PREJETA MINUS DANA POSOJILA IN SPREMEMBE KAPITALSKIH DELEŽEV (IV. – V.)	79.286
C.	RAČUN FINANCIRANJA	1.168.419
VII.	ZADOLŽEVANJE (500)	1.168.419
50	ZADOLŽEVANJE	1.168.419
	500 Domače zadolževanje	1.168.419
VIII.	ODPLAČILA DOLGA (550)	101.000
55	ODPLAČILA DOLGA	101.000
	550 Odplačilo domačega dolga	101.000
IX.	SPREMEMBA STANJA SREDSTEV NA RAČUNIH (I.+IV.+VII.-II.-V.-VIII.)	–601.128
X.	NETO ZADOLŽEVANJE (VII.-VIII.)	1.067.419
XI.	NETO FINANCIRANJE (VI.+VII.-VIII.-IX.) STANJE SREDSTEV NA RAČUNIH DNE 31. 12. 2006	1.747.833
	9009 Splošni sklad za drugo	0

«.

2. člen

Vsa ostala določila v Odloku o proračunu Občine Kočevje za leto 2007 ostanejo nespremenjena.

3. člen

Ta odlok začne veljati naslednji dan po objavi v Uradnem listu Republike Slovenije.

Št. 410-25/07-121
Kočevje, dne 7. novembra 2007

Župan
Občine Kočevje
Janko Veber l.r.

LJUBNO

5197. Odlok o spremembi Odloka o proračunu Občine Ljubno za leto 2007

Na podlagi 29. člena Zakona o lokalni samoupravi (Uradni list RS, št. 72/93, 57/94, 14/95, 26/97, 70/97, 10/98 in 74/98), 29. člena Zakona o javnih financah (Uradni list RS, št. 79/99, 124/00 in 79/01) in 17. člena Statuta Občine Ljubno (Uradni list RS, št. 33/07) ter 71. člena Poslovnika Občinskega sveta (Uradni list RS, št. 39/07) je Občinski svet Občine Ljubno na 9. redni seji dne 8. 11. 2007 sprejel

O D L O K
o spremembi Odloka o proračunu Občine Ljubno za leto 2007

1. člen

Spremeni se Priloga Odloka o proračunu Občine Ljubno za leto 2007 (Uradni list RS, št. 134/06), ki se določi v naslednjih zneskih:

»

A.) BILANCA PRIHODKOV IN ODHODKOV	
I skupaj prihodki	2.229.097
II skupaj odhodki	2.276.575
III proračunski primanjkljaj (I – II)	–47.478
B. RAČUN FINANČNIH TERJATEV IN NALOŽB	
IV prejeta vračila danih posojil in prodaja kapitalskih deležev	0
V dana posojila in povečanje kapitalskih deležev	0
VI prejeta minus dana posojila in spremembe kapitalskih deležev	0
C.) RAČUN FINANCIRANJA	
VII zadolževanje	0
VIII odplačilo dolga	0
IX sprememba stanja na računu (I + IV + VII – II – V – VIII)	–47.478
X neto zadolževanje (VII – VIII)	0
XI neto financiranje (VI + VII – VIII – IX)	–47.478
XII STANJE SREDSTEV NA RAČUNIH OB KONCU PRETEKLEGA LETA (9009 sklad)	100.176

«.

2. člen

Vsi ostali členi Odloka o proračunu Občine Ljubno za leto 2007 ostanejo nespremenjeni.

3. člen

Ta sprememba odloka začne veljati z dnem objave v Uradnem listu Republike Slovenije, uporablja pa se za proračunsko leto 2007.

Št. 007-007/2007
Ljubno, dne 8. novembra 2007

Županja
Občine Ljubno
Anka Rakun l.r.

MORAVSKE TOPLICE

5198. Odlok o podeljevanju koncesije za opravljanje lekarniške dejavnosti na območju Občine Moravske Toplice

Na podlagi 13. člena Zakona o lekarniški dejavnosti (Uradni list RS, št. 36/04 – uradno prečiščeno besedilo) in 16. člena Statuta Občine Moravske Toplice (Uradni list RS, št. 11/99, 2/01, 24/01, 69/02 in 28/03) je Občinski svet Občine Moravske Toplice na 10. seji dne 24. 10. 2007 sprejel

O D L O K
o podeljevanju koncesije za opravljanje lekarniške dejavnosti na območju Občine Moravske Toplice

I. SPLOŠNE DOLOČBE

1. člen

S tem odlokom se določa podeljevanje koncesije kot oblike zagotavljanja lekarniške dejavnosti na območju Občine Moravske Toplice in postopek, način, pogoje in merila za podelitev koncesije za opravljanje lekarniške dejavnosti.

2. člen

Lekarniška dejavnost je javna služba, ki jo Občina Moravske Toplice na svojem območju zagotavlja z oddajanjem koncesij zasebnikom.

3. člen

Občinski svet Občine Moravske Toplice sprejme sklep o zagotavljanju lekarniške dejavnosti na določenem območju Občine Moravske Toplice z oddajo koncesije na podlagi meril, določenih s planom zdravstvenega varstva Republike Slovenije.

4. člen

V sklepu o zagotavljanju lekarniške dejavnosti z oddajo koncesije se določi območje opravljanja lekarniške dejavnosti in prostori za opravljanje dejavnosti, kolikor prostore zagotavlja Občina Moravske Toplice.

5. člen

Predmet koncesije je izvajanje lekarniške dejavnosti, s katero se zagotavlja preskrba prebivalstva ter zdravstvenih zavodov in drugih organizacij z zdravili. Preskrba z zdravili obsega izdajo zdravil na recept in brez recepta ter magistralno pripravo zdravil.

6. člen

Koncesija se podeli za obdobje 10 let z možnostjo podaljšanja in začne veljati z dnem izdaje odločbe. Izvajati pa se lahko prične po podpisu pogodbe o koncesiji, vendar najkasneje 1 leto po podpisu le-te.

II. POSTOPEK PODELITVE KONCESIJE

7 člen

Koncesija za opravljanje lekarniške dejavnosti se podeli na podlagi javnega razpisa.

8. člen

Postopek podelitve koncesije za opravljanje lekarniške dejavnosti na določenem območju Občine Moravske Toplice, opredeljenem v sklepu Občinskega sveta Občine Moravske Toplice, se začne na podlagi sklepa župana.

9. člen

V sklepu o začetku postopka za podelitev koncesije za opravljanje lekarniške dejavnosti se določi:

– območje opravljanje lekarniške dejavnosti;

– prostore za opravljanje lekarniške dejavnosti, kolikor prostore zagotavlja Občina Moravske Toplice;

– rok za pripravo razpisne dokumentacije;

– besedilo javnega razpisa;

– rok za objavo javnega razpisa in kje se javni razpis objavi;

– naloge občinskih organov v zvezi z javnim razpisom;

– naloge strokovne komisije.

10. člen

Za vodenje postopka javnega odpiranja ponudb, strokovnega pregleda prispelih ponudb in medsebojne primerjave ponudb v skladu s pogoji in merili, določenimi s tem odlokom, župan imenuje strokovno komisijo.

11. člen

Strokovno komisijo sestavljajo člani in predsednik, ki ga določi župan. Člani komisije so lahko delavci občinske uprave ali zunanji strokovnjaki.

12. člen

O svojem delu komisija pripravi poročilo, ki se vroči pristojnemu upravnemu organu občine za podelitev koncesije.

13. člen

Koncesijo za opravljanje lekarniške dejavnosti podeli pristojni upravni organ občine z odločbo, v soglasju z ministrstvom pristojnim za zdravstvo, po poprejšnjem mnenju lekarniške zbornice in Zavoda za zdravstveno zavarovanje.

Zoper izdano odločbo je v roku 15 dni od prejema le-te možna pritožba na župana.

14. člen

Po pravnomočnosti odločbe župan in koncesionar skleneta pogodbo o izvajanju koncesije, s katero uredita medsebojna razmerja v zvezi z opravljanjem lekarniške dejavnosti, pogoje, pod katerimi mora koncesionar opravljati svojo dejavnost, začetek izvajanja koncesije, razloge in rok za odpoved pogodbe, razloge za odvzem koncesije in morebitna sredstva, ki jih za opravljanje lekarniške dejavnosti zagotavlja koncedent.

III. POGOJI ZA PRIDOBITEV KONCESIJE

15. člen

Koncesija za opravljanje lekarniške dejavnosti se lahko podeli posamezniku, ki izpolnjuje naslednje pogoje:

– ima ustrezno strokovno izobrazbo (magister farmacije) za vodenje lekarne;

– ima opravljen strokovni izpit;

– obvlada slovenski jezik;

– mu ni s pravnomočno sodbo sodišča prepovedano opravljanje poklica oziroma lekarniške dejavnosti;

– ima zagotovljene ustrezne prostore za opravljanje dejavnosti, kolikor prostore ne zagotavlja Občina Moravske Toplice;

– ima zagotovljene ustrezne kadre in opremo;

– ni v delovnem razmerju oziroma bo z začetkom opravljanja javne zdravstvene službe na podlagi koncesije prekinil delovno razmerje;

– prijavitelj nima že podeljene koncesije za opravljanje lekarniške dejavnosti;

– predloži program izvajanja lekarniške dejavnosti za čas trajanja koncesije;

– izpolnjuje pogoje, določene s Pravilnikom o pogojih za opravljanje lekarniške dejavnosti.

IV. MERILA ZA PODELITEV KONCESIJE

16. člen

Koncesija za opravljanje lekarniške dejavnosti se podeli na podlagi naslednjih meril:

– število delovnih mest;

– opravljanje še drugih dejavnosti, poleg lekarniške dejavnosti, ki jih v skladu z 2. členom Zakona o lekarniški dejavnosti lahko opravlja lekarna;

– obratovalni čas;

– delovna doba vodje lekarne (v lekarniški dejavnosti);

– višina ponujene najemnine (kolikor se bo dejavnost opravljala v prostorih v lasti Občine Moravske Toplice.

17. člen

Posamezna merila se upoštevajo na naslednji način:

– število delovnih mest 30 točk;

– opravljanje še drugih dejavnosti, poleg lekarniške dejavnosti, ki jih v skladu z 2. členom Zakona o lekarniški dejavnosti lahko opravlja lekarna 30 točk;

– obratovalni čas 20 točk;

– delovna doba vodje lekarne (v lekarniški dejavnosti) 10 točk;

– višina ponujene najemnine (kolikor se bo dejavnost opravljala v prostorih v lasti Občine Moravske Toplice) 10 točk.

Podrobnejša razčlenitev meril in način izračuna točk se določi v razpisni dokumentaciji.

V. PRAVICE IN OBVEZNOSTI KONCESIONARJA

18. člen

Pravice in obveznosti koncesionarja so naslednje:

– da opravlja dejavnost, za katero mu je podeljena koncesija v svojem imenu in za svoj račun, na podlagi odloka in pogodbe o koncesiji;

– da prodaja storitve in zdravila ter oblikuje cene zanje v skladu z veljavnimi predpisi;

– da opravlja druge dejavnosti, ki jih določa tretji odstavek 2. člena Zakona o lekarniški dejavnosti;

– da izvaja strokovnotehnične, organizacijske in razvojne naloge, ki izhajajo iz plana zdravstvenega varstva Republike Slovenije;

– da na zahtevo koncedenta oziroma pristojnega organa omogoča strokovni in finančni nadzor ter nadzor nad zakonitostjo dela;

– da občinski upravi Občine Moravske Toplice predloži finančne dokumente in poročilo o izvajanju lekarniške dejavnosti za preteklo leto;

– vsako leto do 31.3. poravna koncesijsko dajatev za predhodno leto;

– dosledno upošteva tehnične, oskrbovalne, stroškovne, organizacijske in druge standarde in normative za izvajanje lekarniške javne službe;

– da zagotovi zadostno število strokovnih kadrov za izvajanje dejavnosti, ki je predmet koncesije;

– da zagotovi zadosten obseg tehničnih sredstev za izvajanje predmetne dejavnosti.

19. člen

Koncesionar je dolžan za vsako leto trajanja koncesije plačati koncedentu za opravljanje lekarniške dejavnosti po tem odloku plačilo za podeljeno koncesijo v višini 2% od fakturirane vrednosti storitev, ustvarjenih z izvajanjem lekarniške dejavnosti.

Sredstva iz prvega odstavka tega člena so prihodek proračuna občine.

20. člen

Prostore za opravljanje lekarniške dejavnosti zagotovi koncesionar ali koncedent.

Sredstva za opravljanje javne službe si koncesionar pridobiva na podlagi pogodbe z Zavodom za zdravstveno zavarovanje Slovenije in s prodajo svojih storitev. Koncedent ni dolžan zagotavljati koncesionarju sredstev za opravljanje javne službe.

21. člen

Poslovni čas lekarne se določi glede na krajevne potrebe po preskrbi z zdravili, tako da ne sme biti krajši od 40 ur na teden. Poslovni čas lekarne potrdi pristojni občinski upravni organ.

VI. PRENEHANJE KONCESIJSKEGA RAZMERJA

22. člen

Koncesijo za opravljanje lekarniške dejavnosti odvzame pristojni upravni organ občine z odločbo, če:

– koncesionar v enem letu po podpisu pogodbe ne začne opravljati lekarniške dejavnosti;

– je poslovanje lekarne prekinjeno ali prepovedano za več kot šest mesecev;

– se ugotovi, da koncesionar ne izpolnjuje pogojev iz 14. člena Zakona o lekarniški dejavnosti;

– je koncesionarju s pravnomočno odločbo prepovedano opravljanje poklica oziroma lekarniške dejavnosti;

– pridobi koncesionar koncesijo za opravljanje dejavnosti na drugem območju;

– koncesionar ne opravlja lekarniške dejavnosti v skladu s predpisi, odločbo o podelitvi koncesije in pogodbo o koncesiji;

– v določenem roku ne odpravi ugotovljenih pomanjkljivosti, ki so ugotovljene med odpravljenim nadzorom;

– se koncesionar odpove koncesiji.

23. člen

Koncedent in koncesionar lahko kadarkoli sporazumno razvežeta sklenjeno pogodbo, če za to obstajajo utemeljeni razlogi. Koncesionar lahko brez utemljenega razloga koncesijo odpove s 6 mesečnim odpovednim rokom.

VII. NADZOR NAD IZVAJANJEM KONCESIJE

24. člen

Opravljanje lekarniške dejavnosti koncesionarja se nadzira v skladu z Zakonom o zdravstveni dejavnosti, nadzor nad izpolnjevanjem obveznosti, določenih v tem odloku oziroma v koncesijski pogodbi, pa opravlja koncedent.

25. člen

Koncesionar mora omogočiti nadzor nad njegovim delom s strani koncedenta kot tudi s strani pristojnih organov, ki opravljajo nadzor nad delom zdravstvenih delavcev s ciljem zagotavljanja strokovnosti.

26. člen

Koncedent lahko kadarkoli da pobudo Ministrstvu za zdravje Republike Slovenije, Lekarniški zbornici Slovenije, ZZZS oziroma pristojnim organom, da pri koncesionarju opravijo ustrezen nadzor v skladu z zakonom.

VIII. PREHODNE IN KONČNE DOLOČBE

27. člen

Že obstoječa koncesija za opravljanje lekarniške dejavnosti na območju Občine Moravske Toplice se podaljša za obdobje, za katero se podeljuje koncesija po tem odloku, za kar se sklene aneks k obstoječi pogodbi.

V aneksu se koncesionarju naloži tudi plačevanje koncesijske dajatve v skladu s tem odlokom.

IX. VELJAVNOST ODLOKA

28. člen

Ta odlok prične veljati petnajsti dan po objavi v Uradnem listu Republike Slovenije.

Št. 141-01/07-2
Moravske Toplice, dne 24. oktobra 2007

Župan
Občine Moravske Toplice
Franc Cipot l.r.

5199. Odlok o urejanju in vzdrževanju pokopališč ter o izvajanju pogrebnih storitev v Občini Moravske Toplice

Na podlagi 3., 7. in 35. člena Zakona o gospodarskih javnih službah (Uradni list RS, št. 32/93 in 30/98), 12., 21., 25. in 26. člena Zakona o pokopališki in pogrebni dejavnosti ter o urejanju pokopališč (Uradni list SRS, št. 34/84), 29. člena Zakona o lokalni samoupravi (Uradni list RS, št. 100/05 – uradno prečiščeno besedilo), 17. člena Zakona o prekrških – uradno prečiščeno besedilo (ZP 1 – UPB3, Uradni list RS, št. 70/06) in 16. člena Statuta Občine Moravske Toplice (Uradni list RS, št. 11/99, 2/01, 24/01, 69/02 in 28/03) je Občinski svet Občine Moravske Toplice na 10. seji dne 24. 10. 2007 sprejel

O D L O K
o urejanju in vzdrževanju pokopališč ter o izvajanju pogrebnih storitev v Občini Moravske Toplice

I. SPLOŠNI DEL

Splošne določbe

1. člen

(1) S tem odlokom se določa način izvajanja lokalne gospodarske javne službe »urejanje in vzdrževanje pokopališč« in »izvajanje pogrebnih storitev« v Občini Moravske Toplice (v nadaljevanju: javna služba).

(2) Javna služba iz prvega odstavka tega člena obsega upravljanje pokopališč, njihovo vzdrževanje in čiščenje, vodenje pokopaliških katastrov, oddajanje grobnih prostorov v najem, organizacijo pogrebov in pogrebnih svečanosti, prevoze pokojnikov, pogrebno službo izven rednega delovnega časa ter

ostale storitve, ki sodijo skladno z zakonom in drugimi predpisi v okvir obravnavane javne službe.

(3) Javna služba se izvaja skladno s predpisi, na krajevno običajen način, z dostojanstvom in spoštovanjem do umrlih.

Dejavnost »urejanja in vzdrževanja pokopališč«

2. člen

(1) Dejavnost »urejanja in vzdrževanja pokopališč« obsega zlasti:

– upravljanje pokopališč kot objektov javne infrastrukture,

– vzdrževanje urejenosti zelenih površin, poti in ostalih objektov na pokopališču,

– čiščenje in odstranjevanje odpadkov in snega na pokopališču,

– vzdrževanje mrliških vežic in ostale pokopališke infrastrukture,

– vzpostavitev in vodenje pokopališkega katastra,

– oddajanje grobnih prostorov v najem,

– vzdrževanje reda in miru na pokopališču, kolikor ne gre za izvrševanje javnih pooblastil,

– vodenje katastra komunalnih naprav na pokopališčih,

– izdelava predloga programa urejanja in obnove ter širitve pokopališč objektov in naprav,

– izdajanje soglasij za postavitev nagrobnih spomenikov, odnosno za druga kamnoseška ali zidarska dela,

– opravljanje drugih nalog, ki so določene z zakonom in tem odlokom,

– zaračunavanje storitev (najemnine, vpisnine, soglasja, potrdila ipd.).

(2) Dejavnost »pogrebnih storitev« obsega zlasti:

– organizacijo pogrebov in izvajanje pogrebnih svečanosti,

– izkop, pripravo in zasutje grobov ter zaščito sosednjih grobnih prostorov s prvo ureditvijo groba,

– zagotovitev uporabe mrliške vežice s spremljajočimi objekti,

– prekope in ekshumacije,

– izvajanje pogrebne službe izven rednega delovnega časa,

– obveščanje lokalne skupnosti,

– ureditev žalnega ambienta za krsto ali žaro,

– urejanje predpisane dokumentacije za: prevoz, upepelitev in prevzem žar, pokop ter refundacije dela pogrebnih stroškov,

– čuvanje umrlih v mrliških vežicah,

– ugotavljanje pravilnosti dokumentov za dovolitev pokopa in izdaja dokumentov za dovolitev pokopa in prevzem žar,

– delo s pokojniki, prevozi pokojnikov znotraj in izven območja občine in države,

– opravljanje drugih nalog, ki so določene z zakonom in tem odlokom,

– zaračunavanje storitev.

(3) Poleg zgoraj naštetih nalog v okviru javne službe je dolžan izvajalec javne službe zagotavljati tudi druge storitve, ki so v zvezi s pogrebno dejavnostjo ter urejanjem in vzdrževanjem pokopališč.

(4) Uporaba nalog je v skladu s tem odlokom zagotovljena vsakomur pod enakimi pogoji, pri čemer se upošteva specifika pokopališča.

Pokopališča, na katerih se izvaja javna služba

3. člen

(1) Pokop se opravi na pokopališču, ki pripada okolišu pokopališča, na katerem je imel umrli stalno prebivališče (v nadaljnjem besedilu: matični okoliš). Če so podani posebni pogoji iz tega odloka, se pokop lahko opravi na drugem pokopališču.

(2) Na območju Občine Moravske Toplice se nahajajo naslednja pokopališča, ki se urejajo s tem odlokom, s pripadajočimi matičnimi okoliši:

– pokopališče Andrejci,
– pokopališče Bogojina,
– pokopališče Bukovnica,
– pokopališče Ivanci,
– pokopališče Filovci,
– pokopališče Ivanovci,
– pokopališče Krnci,
– pokopališče Martjanci,
– pokopališče Moravske Toplice,
– pokopališče Suhi vrh – Gornji Moravci,
– pokopališče Motvarjevci,
– pokopališče Noršinci,
– pokopališče Berkovci,
– pokopališče Čikečka vas,
– pokopališče Ivanjševci I, II,
– pokopališče Pordašinci,
– pokopališče Prosenjakovci,
– pokopališče Središče,
– pokopališče Ratkovci,
– pokopališče Lončarovci,
– pokopališče Kančevci I, II,
– pokopališče Sebeborci,
– pokopališče Fokovci,
– pokopališče Selo I, II,
– pokopališče Tešanovci,
– pokopališče Vučja Gomila,
– pokopališče Mlajtinci,
– pokopališče Lukačevci.

(3) Izvajalec mora vsakomur pod enakimi pogoji omogočiti vstop in gibanje na območjih pokopališč, in sicer v času, ki je določen s splošnimi pogoji poslovanja izvajalca na posameznem pokopališču.

(4) Pokopališča, na katerih se izvaja javna služba so objekti v javni rabi – javna površina, objekti gospodarske javne infrastrukture, s statusom grajenega javnega dobra.

Uporabniki

4. člen

(1) Uporabniki »pogrebnih storitev« so praviloma tiste fizične ali pravne osebe, ki naročijo oziroma plačajo posamezne pogrebne storitve.

(2) Uporabniki storitev »urejanja in vzdrževanja pokopališč« so predvsem najemniki grobnih prostorov (v nadaljevanju: najemniki). Najemnik grobnega prostora je lahko samo ena oseba.

(3) Najemniki so praviloma svojci pokojnika ali njegovi zakoniti zastopniki, oziroma tiste osebe, ki jih kot take določajo zakoni ali drugi predpisi. V primeru spora med več osebami, odloči o najemniku, skladno z zakonom, izvajalec.

(4) V položaj najemnika lahko s soglasjem dotedanjega najemnika vstopi katerakoli druga oseba. V primeru, če najemnik umre ali izgubi opravilno sposobnost, ali najemnik pravna oseba preneha obstajati, vstopi nerazdelno (solidarno) v najemno razmerje njegov dedič ali zakoniti zastopnik oziroma pravni naslednik pravne osebe. V primeru spremembe najemnika se, pod pogoji iz prejšnjega odstavka, sklene nova pogodba.

(5) Najemnik je dolžan izvajalca javne službe tekoče obveščati o spremembah svojega naslova. V primeru kršitve prejšnjega stavka, ne more izvajalec, zaradi predpisov o varovanju osebnih podatkov, prevzeti nobene odgovornosti. Novi najemnik je ob prevzemu vloge najemnika po določilih prejšnjega odstavka dolžan sam poskrbeti za sklenitev nove pogodbe o najemu.

(6) V dvomu, oziroma do pravnomočne rešitve spora o najemniku, se za najemnika grobnega prostora šteje naročnik pogrebnih storitev iz prvega odstavka.

Pravice in obveznosti uporabnikov

5. člen

(1) Uporabniki javne službe »pogrebnih storitev« imajo zlasti naslednje pravice in obveznosti:

– pravico uporabljati storitve javne službe pod pogoji, določenimi z zakonom, s tem odlokom in z drugimi predpisi;

– pravico do izbire pokopališča v okvirih in po postopku, ki ga določa ta odlok;

– pravico do izbire grobnega prostora, če je to objektivno mogoče;

– pravico odločati v okviru zakona in tega odloka o načinu posameznega pokopa ter o obliki oziroma vsebini pogrebne svečanosti;

– dolžnost upoštevati navodila izvajalca javne službe v zvezi z izvajanjem pokopa in drugih pogrebnih storitev;

– dolžnost plačati posamezne storitve izvajalca javne službe ter izpolnjevati druge pogodbene obveznosti, ki izhajajo iz tega odloka in splošnih pogojev poslovanja;

– pravico do pritožbe na pristojne organe.

(2) Najemniki grobnih prostorov imajo zlasti naslednje pravice in obveznosti:

– dolžnost upoštevati splošne pogoje posameznega pokopališča,

– pravico urejati notranji obod grobnega prostora skladno s tem odlokom in splošnimi pogoji,

– pravico postaviti nagrobni spomenik, in sicer v skladu s tem odlokom ter na podlagi pridobljenega dovoljenja izvajalca javne službe,

– dolžnost plačati najemnino za grobni prostor in izpolnjevati druge obveznosti in pravice, ki izhajajo iz najemne pogodbe,

– pravico do sklenitve najemne pogodbe za grobni prostor,

– dolžnost skrbeti za red in vzdrževanje grobnega prostora v skladu s tem odlokom,

– najemnik grobnega prostora mora sporočiti upravljavcu pokopališča spremembo naslova,

– odlagati odpadke v za to določene posode in kontejnerje za odpadke,

– postaviti in odstraniti nagrobni spomenik le v soglasju z upravljavcem pokopališča oziroma spremeniti arhitektonsko zasnovo grobnega prostora samo v skladu z načrtom razdelitve pokopališča,

– betonske in druge odpadke ter materiale v zvezi s postavitvijo ali odstranitvijo spomenikov odpeljati na odlagališče izven pokopališč ali na za to urejen prostor na pokopališču,

– skrbeti za to, da ne poškodujejo grobnih prostorov,

– na pokopališču in pripadajočih objektih izražati pieteto do umrlega.

Izvajalec pogrebnih storitev

6. člen

(1) Izvajanje javne službe »izvajanje pogrebnih storitev« na pokopališčih iz 3. člena tega odloka se zagotovi s podelitvijo koncesije. Javno službo opravlja na enem pokopališču en koncesionar (v nadaljevanju: izvajalec), ki ima na podlagi sklenjene koncesijske pogodbe:

– izključno pravico izvajati javno službo »izvajanje pogrebnih storitev«,

– dolžnost omogočiti na izrecno željo svojcev pokojnika pokop z drugim izvajalcem,

– dolžnost zagotavljati uporabnikom kontinuirano in kvalitetno opravljanje javne službe, ki mora biti skladno s tem odlokom in drugimi predpisi, ki urejajo javno službo,

– dolžnost, da občinski upravi Občine Moravske Toplice predloži finančne dokumente in poročilo o izvajanju javne službe za preteklo leto,

– dolžnost, da vsako leto do 31. 3. poravna koncesijsko dajatev za predhodno leto.

(2) Javno službo »izvajanje pogrebnih storitev« opravlja izvajalec v svojem imenu in za svoj račun, na podlagi pooblastila koncedenta.

(3) Izvajalec je pristojen pri izvajanju predmetne javne službe izdajati dovoljenja, ki so predpisana z zakonom ali tem odlokom.

(4) Koncesija za izvajanje javne službe »izvajanje pogrebnih storitev« se podeli za obdobje 10 let z možnostjo podaljšanja in začne veljati z dnem izdaje odločbe. Izvajati pa se lahko prične po podpisu pogodbe o koncesiji, vendar najkasneje 1 leto po podpisu le-te.

(5) Izvajalec – koncesionar je dolžan za vsako leto trajanja koncesije plačati koncedentu za opravljanje javne službe po tem odloku plačilo za podeljeno koncesijo v višini 2% od fakturirane vrednosti storitev, ustvarjenih z izvajanjem javne službe »izvajanje pogrebnih storitev«.

(6) Sredstva iz pete točke tega člena so prihodek proračuna občine.

Izvajalec urejanja in vzdrževanja pokopališč

7. člen

(1) Izvajanje javne službe »urejanje in vzdrževanje pokopališč« se na pokopališčih iz 3. člena tega odloka zagotovi s podelitvijo koncesije ali na podlagi javnega pooblastila. Javno službo opravlja na enem pokopališču en koncesionar oziroma izvajalec javne službe, ki ima na podlagi sklenjene koncesijske ustrezne pogodbe:

– izključno pravico izvajati javno službo »urejanje in vzdrževanje pokopališč«,

– dolžnost zagotavljati uporabnikom kontinuirano in kvalitetno opravljanje javne službe, ki mora biti skladno s tem odlokom in drugimi predpisi, ki urejajo javno službo,

– dolžnost omogočiti krajevnim skupnostim oziroma vaškim skupnostim, da sami izvajajo določena dela na svojem pokopališču, kar se opredeli v posebni pogodbi.

(2) Javno službo »urejanje in vzdrževanje pokopališč« opravlja izvajalec v svojem imenu in za svoj račun, na podlagi pooblastila koncedenta občine.

(3) Izvajalec je pristojen pri izvajanju predmetne javne službe izdajati dovoljenja, ki so predpisana z zakonom ali tem odlokom.

(4) Koncesija oziroma javno pooblastilo za izvajanje javne službe »urejanje in vzdrževanje pokopališč« se podeli za obdobje 10 let z možnostjo podaljšanja in začne veljati z dnem izdaje odločbe. Izvajati pa se lahko prične po podpisu pogodbe o koncesiji oziroma izvajanju javne službe, vendar najkasneje 1 leto po podpisu le-te.

(5) Izvajalec – koncesionar je dolžan za vsako leto trajanja koncesije plačati koncedentu za opravljanje javne službe po tem odloku plačilo za podeljeno koncesijo v višini 2% od fakturirane vrednosti storitev, ustvarjenih z izvajanjem javne službe »izvajanje pogrebnih storitev« »urejanje in vzdrževanje pokopališč«, razen če se podeli pravica izvajanja javne službe z javnim pooblastilom.

(6) Sredstva iz pete točke tega člena so prihodek proračuna občine.

Pravice in obveznosti izvajalca

8. člen

(1) Izvajalec javne službe ima zlasti naslednje pravice in obveznosti:

– zagotavljati kvalitetno izvajanje javne službe;

– upoštevati tehnične, zdravstvene in druge normative in standarde, povezane z izvajanjem javne službe;

– omogočati nemoten nadzor nad izvajanjem javne službe;

– kot dober gospodarstvenik upravljati, uporabljati in vzdrževati objekte, naprave in druga sredstva, namenjena izvajanju dejavnosti;

– sklepati pogodbe za uporabo javnih dobrin oziroma opravljanje storitev, ki so predmet dejavnosti ali v povezavi z njo;

– oblikovati predloge cen oziroma sprememb tarife storitev;

– obračunavati pristojbine in druge prispevke, če so le-ti uvedeni z javnim predpisom;

– vodenje evidenc in katastrov v zvezi z javno službo;

– ažurno in strokovno voditi poslovne knjige;

– ažurno in strokovno pripraviti ustrezne poslovne načrte in letna poročila, kakor tudi druge kalkulacije stroškov in prihodkov dejavnosti;

– ugotavljanje pravilnosti dokumentov za dovolitev pokopa;

– določati prostor, uro, dan ter način pokopov v sporazumu z naročnikom pokopov;

– zagotoviti zasutje groba najkasneje pol ure po končani pogrebni svečanosti;

– določati ustrezno nagrobno obeležje do postavitve nagrobnega spomenika oziroma če ta ni postavljen;

– izdajati potrebna dovoljenja, soglasja in potrdila za prevzem žar;

– spoštovati čas uporabe mrliških vežic;

– upoštevati mirovalno dobo za grobove;

– opravljati druge naloge v skladu z veljavnimi predpisi.

(2) Posamezne storitve iz 2. člena je potrebno opravljati v rokih, na način, pod pogoji in ob upoštevanju standardov, določenih s tem odlokom in drugimi veljavnimi predpisi, ki urejajo to dejavnost.

Pristojnosti Občinskega sveta, župana in občinske uprave

9. člen

(1) Občinski svet ima v zvezi z javno službo naslednje pristojnosti:

– daje predhodno soglasje k splošnim pogojem poslovanja izvajalca v zvezi z izvajanjem javne službe,

– določa tarife za uporabo storitev javne službe.

(2) Župan ima v zvezi z javno službo naslednje pristojnosti:

– odloča o pritožbah zoper postopanje in druga ravnanja izvajalca v postopkih izdaje dovoljenj (tretji odstavek 6. člena, drugi odstavek 29. člena in drugi odstavek 38. člena),

– druge pristojnosti,določene s tem odlokom in drugimi predpisi.

(3) Če ni drugače določeno, je »pristojni organ« po tem odloku občinska uprava Občine Moravske Toplice.

Pokopališki kataster

10. člen

(1) S tem odlokom se podeli javno pooblastilo za vzpostavitev in vodenje pokopališkega katastra na izvajalca javne službe »urejanje in vzdrževanje pokopališč«.

(2) Kataster vsebuje poleg podatkov, ki jih določa državni predpis, še naslednje podatke:

– o umrlih, ki so pokopani na pokopališču,

– o grobnih prostorih, v katerih so pokopani,

– o najemnikih grobnih prostorov,

– o vseh grobnih prostorih, in sicer po vrstah prostorov,

– o komunalnih napravah in vodih posameznega pokopališča.

(3) Izvajalec mora voditi kataster za vsako posamezno pokopališče posebej in sicer v tekstualni in grafični obliki ter skladno s standardi občinskega geografskega informacijskega sistema.

(4) Kataster z vsemi zbirkami podatkov je last Občine Moravske Toplice. Kopijo ažuriranih podatkov izvajalec periodično, vendar najmanj enkrat letno, izroča občini, ob prenehanju veljavnosti koncesijske pogodbe pa jih brezplačno izroči v celoti v last in posest občini.

(5) Izvajalec je dolžan s katastrom ravnati kot s podatki, za katere velja varovanje v okviru varovanja osebnih podatkov oziroma poslovnih skrivnosti in jih sme dajati na vpoglede samo občini, oziroma od nje pooblaščenim nadzornim organom, ter pristojnim inšpektorjem. Posameznemu uporabniku mora izvajalec na njegovo zahtevo brezplačno omogočiti vpogled v podatke, ki se nanašajo nanj.

(6) Kataster mora biti voden ažurno, prvi koncesionar, ki koncesijo pridobi v skladu s tem odlokom, pa ga je dolžan vzpostaviti v 24 mesecih od pričetka izvajanja dejavnosti.

Splošni pogoji poslovanja

11. člen

(1) S tem odlokom se izvajalcu podeli javno pooblastilo, da sprejme splošne pogoje poslovanja v zvezi z izvajanjem javne službe.

(2) Splošne pogoje za opravljanje predmetne javne službe sprejme izvajalec javne službe po predhodnem soglasju Občinskega sveta Občine Moravske Toplice.

(3) S splošnimi pogoji se upoštevaje določbe tega odloka in ostalih predpisov, ki urejajo javno službo, podrobneje določijo pravna razmerja med uporabniki javnih dobrin in izvajalcem v zvezi z izvajanjem posameznih storitev javne službe ter druga razmerja, ki jih zakon predpisuje kot vsebino pokopališkega reda.

Odgovornost izvajalca

12. člen

(1) Za izvedbo pokopov, pogrebov, pogrebnih svečanosti ter za urejanje in vzdrževanje pokopališč v skladu z določbami zakona in tega odloka je odgovoren izvajalec javne službe.

(2) Izvajalec javne službe je v skladu z zakonom odgovoren za škodo, ki jo pri opravljanju ali v zvezi z opravljanjem javne službe povzročijo pri njem zaposleni delavci ali pogodbeni (pod)izvajalci Občini Moravske Toplice, uporabnikom ali tretjim osebam.

(3) Koncesionar je pred sklenitvijo koncesijske pogodbe, dolžan iz naslova splošne civilne odgovornosti (vključno z razširitvijo na druge nevarnostne vire), z zavarovalnico skleniti zavarovalno pogodbo za škodo z najnižjo višino enotne zavarovalne vsote, določeno s sklepom o javnem razpisu – zavarovanje dejavnosti.

II. NAČIN IZVAJANJA JAVNE SLUŽBE

a) **Pogrebne storitve**

Ravnanje s pokojnikom do pogreba

13. člen

(1) Umrli do pogreba leži na odru v mrliški vežici ali v hladilni napravi, izjemoma pa se lahko umrlega, skladno s krajevnimi običaji položi na oder na domu ali drugem uveljavljenem kraju. Če pokopališče nima mrliške vežice, lahko po dogovoru z izvajalcem javne službe leži v mrliški vežici drugega pokopališča. V stanovanjskih objektih z več kot dvema stanovanjema se mora umrli čuvati v mrliški veži.

(2) Če pogreb organizira lokalna skupnost ali druga pravna oseba javnega prava, se za umrlega izjemoma lahko z dovoljenjem upravnega organa, pristojnega za notranje zadeve, izdanega po pridobljenem mnenju upravnega organa, pristojnega za zdravstvo, oder postavi na posebej določenem kraju izven pokopališča. Verske skupnosti lahko v skladu s pokopališkim redom položijo umrlega stanovskega predstavnika do pokopa v objekt, ki je namenjen opravljanju verskih obredov.

(3) V primeru, če se umrli čuva doma ali v mrliški vežici izven kraja pokopa, se krsta z umrlim ali žara z upepeljenimi

posmrtnimi ostanki umrlega prepelje na pokopališče, kjer se bo izvedel pokop neposredno pred pričetkom pogrebne svečanosti.

Prevoz pokojnika

14. člen

(1) Prevoz umrlega s kraja smrti na kraj, kjer bo ležal do pogreba ali drug prevoz umrlega, je dovoljen le s posebej prirejenimi vozili za prevoz pokojnikov, s katerimi mora razpolagati izvajalec javne službe, oziroma na drug zakonit način.

(2) Kot javna služba po tem odloku se obravnavajo prevozi, katerih začetek in konec je na območju Občine Moravske Toplice. Prevoz umrlega iz kraja ali v kraj, ki se nahaja izven Občine Moravske Toplice, se izvede v skladu s predpisi in v dogovoru z izvajalcem javne službe pogrebnih storitev ter ob predhodni pridobitvi ustrezne dokumentacije.

(3) Prevoz pokojnika na pokopališče oziroma na kraj, kjer je zanj postavljen oder, je dovoljen potem, ko je ugotovljen nastop smrti po predpisih o mrliški pregledni službi oziroma ko takšen prevoz odredi mrliški oglednik.

(4) Ravnanje s pokojnikom, za katerega obstoji sum, da ni umrl naravne smrti ali da je umrl zaradi nalezljive bolezni, se izvaja v skladu z obstoječimi predpisi.

Prijava pogreba

15. člen

(1) Po ugotovljeni smrti se pogreb prijavi izvajalcu, s katerim se dogovori o vseh pokopaliških in pogrebnih storitvah.

(2) Prijavo za pogreb umrlega poda njegov družinski član ali oseba, ki je z njim stalno živela oziroma ga je po predpisih morala vzdrževati in zanj skrbeti oziroma oseba iz tretjega odstavka 16. člena. Če takih oseb ni, pogreb prijavi delodajalec umrlega, občina, krajevna skupnost ali druga socialna oziroma zdravstvena ustanova ali organ. Prijavi je potrebno priložiti dovoljenje za pokop, ki ga izda pristojni upravni organ.

(3) Prijava za pogreb mora biti dana izvajalcu najmanj en dan pred predvidenim pokopom.

Pogreb

16. člen

(1) Pokop oziroma pogreb umrlega se opravi na pokopališču v skladu z zakonom, ki ureja pogrebno dejavnost, drugimi predpisi in krajevnimi običaji.

(2) V okviru možnosti, ki jih nudi zakon in ta odlok, je treba izbiro načina pokopa in pogrebnih svečanosti opraviti v skladu z voljo umrlega.

(3) Če umrli ni izrazil svoje volje, odloči o tem oseba, ki je stalno živela z njim. Pri tem imajo prednost po vrstnem redu zakonec ali oseba, katere dalj časa trajajoča življenjska skupnost z umrlim ima po zakonu o zakonski zvezi in družinskih razmerjih enake pravne posledice kot zakonska zveza, polnoletni otroci in posvojenci, starši umrlega in drugi svojci, ki so stalno živeli z umrlim oziroma najbližji sorodnik umrlega. Če ni svojcev, odloča o načinu pokopa oziroma pogreba, v skladu s 4. členom tega odloka, plačnik storitev.

Čas pogreba

17. člen

(1) Pogreb odredi mrliški preglednik po ugotovljeni smrti in določi okvirni čas pogreba. Praviloma mora preteči od trenutka smrti do pogreba oziroma upepelitve najmanj 36 ur. Točen čas pogreba odredi izvajalec v dogovoru s svojci umrlega.

(2) Pogrebi so vsak dan od 8.–18. ure. Pogrebi v dela prostih dneh (nedelje in prazniki), predstavljajo storitev, ki jo je dolžan naročnik tudi dodatno plačati v skladu z veljavno tarifo.

Kraj in način pokopa

18. člen

(1) Krsta s pokojnikom se položi v klasični grob, vrstni grob ali grobišče.

(2) Upepeljeni ostanki pokojnika se shranijo v žaro in pokopljejo v grob za klasičen pokop, položijo v žarni grob ali se raztresejo na posebej določenem prostoru na pokopališču skladno s splošnimi pogoji pokopališča, zunaj pokopališča pa samo na podlagi dovoljenja pristojnega organa.

(3) Pokop zunaj pokopališča je dovoljen samo v izjemnih primerih in ob izpolnitvi zakonsko določenih pogojev.

Prekop in ekshumacija

19. člen

Prekopi in ekshumacije se opravljajo na podlagi določb zakona in drugih državnih predpisov, ki jih urejajo.

Pogrebna svečanost

20. člen

(1) Pogrebna svečanost je sestavni del pogreba in ima javni značaj. Pogrebno svečanost je potrebno voditi v skladu s tem odlokom in drugimi predpisi, vodi pa jo v soglasju z svojci pokojnika, vodja pogrebne svečanosti, ki ga določi izvajalec javne službe.

(2) O pogrebni svečanosti je izvajalec dolžan obvestiti javnost z obvestilom na oglasni deski pokopališča ali na drug krajevno običajen način.

(3) Če je taka želja pokojnika ali njegovih najbližjih svojcev, se pogrebna svečanost opravi v družinskem krogu, lahko tudi brez objave po drugem odstavku tega člena.

(4) Po volji umrlega ali svojcev se lahko opravi anonimen pokop. Anonimen pokop se opravi s pokopom krste ali žare oziroma z raztrositvijo upepeljenih posmrtnih ostankov na posebej določenem prostoru brez označbe imena umrlega, brez prisotnosti svojcev in javnosti.

Kraj pogrebne svečanosti

21. člen

(1) Pogrebna svečanost se praviloma opravi na pokopališču, kjer bo pogreb.

(2) Če je sestavni del pogrebne svečanosti verski obred, se njegov del lahko opravi v verskem objektu.

Potek pogrebne svečanosti

22. člen

(1) Pogrebna svečanost se začne z dvigom in prenosom pokojnika z odra, konča pa z zasutjem groba oziroma zaprtjem žarne niše.

(2) Opravila iz prvega odstavka in odvoz oziroma prenos krste ali žare v pogrebnem sprevodu ter položitev krste oziroma žare v grob praviloma izvedejo pogrebniki izvajalca javne službe. Pogrebniki so lahko tudi drugi, po predhodnem dogovoru z izvajalcem javne službe. Vsi pogrebniki morajo biti oblečeni v svečane obleke.

Pogrebni sprevod

23. člen

(1) Pogrebni sprevod se odvija od mrliške vežice, s pokojnikovega doma, če tam leži pokojnik, ali z določenega prostora pred vhodom na pokopališče. Začetek pogrebne svečanosti se naznani z zvonjenjem ali na drug, krajevno običajen način.

(2) Razpored v sprevodu in pogrebna svečanost se izvedeta na krajevno običajen način in v skladu z voljo pokojnika in njegovih svojcev (drugi in tretji odstavek 16. člena tega odloka).

(3) Pri prečkanju kategorizirane javne ceste, uporabi javne ceste in sploh glede na druge udeležence v prometu, je za varnost udeležencev sprevoda ter drugih udeležencev v cestnem prometu dolžan poskrbeti izvajalec. Izvajalec v primeru potrebe zaprosi pristojne organe za sodelovanje pri zagotavljanju prometne varnosti.

Sestavine pogrebnih svečanosti

24. člen

(1) Po volji pokojnika oziroma uporabnika lahko pogrebna svečanost vsebuje poslovilne nagovore, verski obred, živo izvedbo ustrezne glasbe ali predvajanje glasbenih posnetkov ob začetku svečanosti, med njo in ob odprtem grobu ter druge vsebine.

(2) Ob pogrebnih svečanostih za pokojnikom, državljanom Republike Slovenije, mora izvajalec zagotoviti zastavonošo z državno zastavo z žalnim trakom, ki sodeluje v pogrebnem sprevodu in se ob zaključku pogrebne svečanosti pokloni pokojniku.

(3) Ob pogrebih tujih državljanov zastavonoša nosi črno zastavo.

(4) Pri pogrebnih svečanostih se ne sme uporabljati tujih zastav, tuje himne ali drugih tujih državnih simbolov brez posebnega dovoljenja upravnega organa, pristojnega za notranje zadeve, lahko pa se uporabijo verski simboli s tem, da se upoštevajo splošna moralno-etična načela.

(5) Če je bil umrli član društva ali združenja, ki ima ob pogrebih svojih članov posebne običaje (lovci, gasilci in podobno), se člani društva s temi običaji lahko vključijo v pogrebne svečanosti na podlagi dogovora z izvajalcem in ob upoštevanju splošnih moralno-etičnih načel.

(6) Če pri pogrebni svečanosti v skladu s predpisi sodeluje strelska enota, ki izstreli častno salvo kot zadnji pozdrav pokojniku, mora biti zagotovljena popolna varnost udeležencev pogreba, za kar sta odgovoren izvajalec in vodja strelske enote.

(7) Izvajalec javne službe je dolžan na željo svojcev pokojnika zagotoviti civilni poslovilni nagovor.

(8) Vsi udeleženci pogrebnih svečanostih morajo na območju pokopališča spoštovati določila predpisov, ki določajo pokopališki red ter veljavne splošne pogoje za upravljanje pokopališča, na katerem se svečanost odvija.

Posebne obveznosti izvajalca

25. člen

(1) Takoj po zaključku pogrebnih svečanosti mora izvajalec grob zasuti in ga začasno primerno urediti.

(2) Če uporabnik javne službe ni znan in nihče ne zagotavlja plačila pogrebnih svečanosti, niti se ne zagotavlja verski obred, je izvajalec dolžan zagotoviti najmanj predvajanje žalne glasbe ob dvigu z odra oziroma začetku prevoza ali prenosa h grobu in uporabo zastav v skladu z drugim oziroma tretjim odstavkom 24. člena tega odloka.

Pogrebna služba izven rednega delovnega časa

26. člen

Izvajalec javne službe »pogrebne storitve« je dolžan zagotoviti dosegljivost izvajalcev storitev 24 ur na dan.

Stroški

27. člen

(1) Stroške pogreba ali prekopa morajo poravnati oseba, ki je naročila pokop ali prekop.

(2) V primeru, ko stroške pogreba poravna občina, ima le-ta pravico do povračila pogrebnih stroškov iz zapuščine umrlega.

(3) Stroške ekshumacije poravna naročnik.

Financiranje, programi javne službe in poročanje

28. člen

(1) Pogrebne storitve se financirajo iz plačil za storitve, ki jih izvajalec zaračunava uporabnikom v skladu z veljavno tarifo v svojem imenu in za svoj račun. Pogrebne storitve se lahko financira tudi na druge načine, če je tako določeno z odlokom.

(2) Izhodiščna tarifa in pogoji za njeno spreminjanje se določijo s sklepom, pri čemer pa morajo biti upoštevani morebitni predpisani okviri oziroma ukrepi cenovne politike, določene na državni ravni.

(3) O določitvi in spreminjanju tarife na predlog župana odloča Občinski svet Občine Moravske Toplice na osnovi obrazložitve, ki jo pripravi izvajalec.

(4) Izvajalec je dolžan vsako leto pripraviti predlog letnega programa javne službe za prihodnje leto in ga skupaj z devetmesečnim poročilom o poslovanju in izvajanju gospodarske javne službe, najkasneje do 15. 11. vsakega tekočega leta predložiti pristojnemu organu. Letni program sprejme občinski svet.

(5) Izvajalec je dolžan najkasneje do 28. 2. vsakega naslednjega leta pristojnemu organu predložiti poročilo o poslovanju in izvajanju gospodarske javne službe v preteklem letu.

(6) Podrobnejša vsebina programov ter poročila o poslovanju iz prejšnjih odstavkov se določi v koncesijski pogodbi.

b) **Urejanje in vzdrževanje pokopališč**

Zagotovitev možnosti pokopa

29. člen

(1) Izvajalec javne službe je dolžan zagotoviti pod splošnimi pogoji možnost pokopa vsakega umrlega, ki je imel tik pred smrtjo stalno prebivališče na območju matičnega okoliša pokopališča, razen v primeru, da na pokopališču ni prostih grobnih prostorov. V slednjem primeru je dolžan zagotoviti pokop na katerem od drugih pokopališč v občini.

(2) Izvajalec javne službe lahko oziroma pod pogoji iz prejšnjega odstavka mora, skladno s splošnimi pogoji, dovoliti pokop umrlega, ki ni imel stalnega prebivališča na matičnem območju pokopališča. Prav tako mora zagotoviti pokop neidentificirane osebi, ki je umrla na območju, za katerega je pokopališče namenjeno.

Grobni prostor

30. člen

(1) Pokop pokojnika se opravi v grobni prostor.

(2) Na posameznih pokopališčih so lahko naslednje vrste grobnih prostorov:

– enojni grobovi, dvojni grobovi, otroški grobovi in grobnice (klasični grobovi);
– vrstni grobovi;
– grobišča;
– žarni grobovi;
– prostor za anonimne pokope;
– prostor za raztrositev pepela.

(3) Minimalne in maksimalne dimenzije posameznih vrst grobnih prostorov kakor tudi druge predpisane lastnosti (glede oblike in izgleda posameznih grobnih prostorov) se določijo v splošnih pogojih poslovanja.

(4) Izvajalec javne službe mora imeti izdelan načrt razdelitve pokopališča na pokopališčne oddelke in grobne prostore.

Najem grobnega prostora

31. člen

(1) Grobne prostore daje v najem izvajalec javne službe. Vsebina najemnega razmerja se upoštevajoč ta odlok in splošne pogoje poslovanja, določi s pogodbo, ki jo v pisni obliki skleneta najemnik in izvajalec javne službe (pogodba).

(2) V pogodbi mora biti zlasti določeno: opredelitev grobnega prostora (vrsta in številčna označitev po katastru), čas njegove uporabe oziroma rok veljavnosti pogodbe, oblika, konstrukcija in velikost nagrobnega spomenika, določila o odstranitvi nagrobnega spomenika in o opustitvi grobnega prostora oziroma njegovi predaji na razpolago izvajalcu zaradi neizpolnjevanja določil odloka in drugih predpisov oziroma zaradi drugih razlogov ter ostale obveznosti in pravice najemodajalca in najemnika skladno z določili odloka in veljavno zakonodajo.

(3) Natančno vsebino pogodbe o najemu opredeljujejo splošni pogoji poslovanja, ki jih sprejme izvajalec. Splošni pogoji so priloga in sestavni del pogodbe.

Ravnanje izvajalca v primeru opustitve grobnega prostora

32. člen

(1) Z opuščenimi grobnimi prostori razpolaga izvajalec javne službe.

(2) Šteje se, da je grobni prostor opuščen, če je pogodba o najemu prenehala veljati, ker najemnik ni predlagal njenega podaljšanja, kakor tudi v drugih primerih, ko pride do prenehanja pogodbe o najemu iz razlogov na strani najemnika, če so kot taki predpisani v splošnih pogojih poslovanja.

(3) V primeru prenehanja veljavnosti najemne pogodbe, je dolžan najemnik v roku šestih mesecev odstraniti nagrobni spomenik.

(4) Če kljub osebno vročenemu pisnemu opozorilu najemnik obveznosti iz prejšnjega odstavka ne izvede tudi v naknadno določenem roku, izvajalec na krajevno običajen način objavi, da bo po preteku enega leta od objave ravnal, kot da je grobni prostor opuščen, ter po preteku roka odstrani nagrobni spomenik oziroma nadomesti ploščo na žarnem grobnem prostoru s ploščo brez napisov ter prostor odda drugemu najemniku.

(5) Izvajalec javne službe je dolžan zavarovati vrednostne predmete, ki se najdejo ob prekopu grobov in jih shraniti. Najdene predmete mora izvajalec izročiti upravičencu oziroma občini.

Dostopne poti

33. člen

Primarne dostopne poti morajo biti na pokopališčih široke najmanj 80 cm.

Začasno nagrobno obeležje

34. člen

V času od pokopa umrlega do postavitve nagrobnega spomenika postavi izvajalec pogrebnih storitev, na stroške najemnika na grobni prostor oziroma na žarni grobni prostor ustrezno nagrobno obeležje.

Mirovalna doba grobnega prostora

35. člen

Pokop umrlih se opravi po vrstnem redu prostih grobnih prostorov. Minimalna mirovalna doba grobnega prostora je 10 let. Pogoji za morebitni naslednji pokop v grobni prostor v njegovi mirovalni dobi se skladno z zakonom določijo s splošnimi pogoji pokopališča.

Način vzdrževanja grobnih prostorov

36. člen

(1) Grobne prostore so dolžni najemniki redno vzdrževati v skladu s sprejetimi splošnimi pogoji pokopališča in pogodbo o najemu.

(2) Najemnik in izvajalec se lahko pogodbeno dogovorita o drugačnem načinu vzdrževanja grobnega prostora.

Odstranjeni nagrobni spomeniki in druga obeležja

37. člen

Izvajalec z grobnih prostorov odstranjene nagrobne spomenike ali obeležja začasno shranjuje v prostoru za shranjevanje nagrobnih spomenikov in obeležij. Te predmete občasno na pobudo izvajalca pregleda in oceni strokovna komisija, ki jo imenuje župan izmed strokovnjakov z različnih področij. Predmeti, ki nimajo umetnostne, zgodovinske, monumentalne ali druge vrednosti, se uničijo, ostali pa trajno shranijo v lapidariju.

Ravnanja obiskovalcev pokopališč

38. člen

(1) Na območju pokopališča je prepovedano:

– nedostojno vedenje, kot je vpitje, glasno smejanje, razgrajanje, hoja po grobnih prostorih;

– odlaganje pokopaliških odpadkov izven za to določenih mest;

– odlaganje nepokopaliških odpadkov;

– druge vrste onesnaževanja pokopališča;

– vodenje živali na pokopališče, razen službenih psov in psov vodnikov za slepe;

– vožnja s kolesom in drugimi vozili po pokopališču, razen z delovnimi stroji izvajalca ali pogrebne službe;

– hoja po vzdrževanih delih grobnih prostorov in pokopališča, poškodovanje nagrobnih spomenikov ter drugih obeležij in znakov, ki se nahajajo na pokopališču;

– trganje zelenja in cvetja na drugih grobovih;

– odtujevanje predmetov s drugih grobnih prostorov, pokopaliških prostorov in iz objektov v območju pokopališča.

(2) Zidarska, kamnoseška ali druga dela, ki se izvajajo z namenom ureditve grobov, kakor s tem povezani prevozi se lahko izvajajo le z dovoljenjem izvajalca javne službe, skladno s splošnimi pogoji poslovanja.

(3) Upravljavec pokopališča oziroma tisti, ki vodi pogrebne svečanosti, povzročitelja nedovoljenih dejavnosti na to opozori pred začetkom pogrebnih svečanosti.

Financiranje

39. člen

(1) Urejanje in vzdrževanje pokopališč se financira iz:

– najemnin za grobne prostore;

– proračuna;

– drugih virov.

(2) Izhodiščne tarife, ki so diferencirane po vrstah in velikosti grobnih prostorov in pogoji za njeno spreminjanje se določijo s sklepom, pri čemer pa morajo biti upoštevani morebitni predpisani okviri oziroma ukrepi cenovne politike, določene na državni ravni. O določitvi in spreminjanju tarife odloča občinski svet na obrazložen predlog izvajalca.

(3) Najemnino za grobni prostor plačuje najemnik letno. Najemnina se zaračuna praviloma do šestega meseca v letu za tekoče leto in so jo najemniki dolžni plačati skladno z izstavljenim računom.

(4) Kolikor se Pogodba sklene v drugi polovici leta, se račun za najem grobnega prostora izstavi praviloma v mesecu decembru.

III. DRUGE DOLOČBE

Nadzor nad izvajanjem javne službe

40. člen

Nadzor nad izvajanjem javne službe po tem odloku izvaja nadzorni odbor. Nadzor lahko zajema vse okoliščine v zvezi z izvajanjem javne službe.

Organ nadzora

41. člen

Nadzor nad izvajanjem določil tega odloka izvaja tudi Medobčinska inšpekcija in redarstvo, ki je tudi pristojna za vodenje postopkov o ugotovljenih prekrških, ter ostali državni organi, ki imajo takšno pristojnost po samem zakonu.

Prekrški

42. člen

(1) Z globo 600,00 EUR, se kaznuje za prekršek izvajalec, če:

– ne dovoli pokopa umrlega na pokopališču, čeprav so za to prosti grobni prostori (8. člen);

– ne vodi evidence in katastrov, predpisanih z 8. členom in s prvim odstavkom 10. člena ali jih ne vodi na predpisan način (8. in 10. člen);

– ne vzdržuje javnih površin ter drugih objektov in naprav na pokopališču (8. člen);

– ne zagotovi ustrezne prometne varnosti udeležencev pogrebnega sprevoda in drugih udeležencev v prometu na kategorizirani javni cesti (tretji odstavek 23. člena);

– kot izvajalec v pogrebnih svečanostih uporabi ali dopusti uporabo tujih zastav, tuje himne ali drugih tujih državnih simbolov brez predpisanega posebnega dovoljenja (četrti odstavek 24. člena);

– ne zagotovi minimalne vsebine pogrebnih svečanosti (drugi odstavek 25. člena);

– ne uporablja veljavnih tarif (28. in 39. člen);

– nima izdelanega načrta razdelitve pokopališča na oddelke in grobne prostore (30. člen).

(2) Z globo 150,00 EUR se kaznuje za prekršek odgovorna oseba izvajalca javne službe, ki stori dejanje iz prejšnjega odstavka.

Prekrški

43. člen

Z globo 150,00 EUR se kaznuje za prekršek fizična oseba, če:

– v naknadno določenem roku izvajalca ne odstrani nagrobnega spomenika, vertikalno ali talno ploščo (četrti odstavek 32. člena);

– postavi na grobnem polju nagrobni spomenik oziroma obeležje v nasprotju z dovoljenjem izvajalca oziroma brez njegovega dovoljenja oziroma v nasprotju s pogodbo o najemu;

– ne vzdržuje grobnega prostora (36. člen);

– krši določila 38. člena.

Prekrški

44. člen

(1) Z globo 1000,00 EUR se kaznuje za prekršek izvajalec, če:

– ne izvede pokopa, pogreba oziroma pogrebnih svečanosti v skladu z določili tega odloka;

– opravi pokop oziroma upepelitev brez listine o prijavi smrti ali preveritve dejanskega nastopa smrti po pooblaščeni osebi;

– ne zagotovi trajnega in neprekinjenega delovanja pogrebne službe.

(2) Z globo 200,00 EUR se kaznuje za prekršek odgovorna oseba izvajalca javne službe, ki stori dejanje iz prejšnjega odstavka.

IV. PREHODNE IN KONČNE DOLOČBE

Roki

45. člen

Izvajalec javne službe mora sprejeti splošne pogoje poslovanja in zagotoviti za vsako pokopališče izdelan načrt razdelitve na pokopališčne oddelke in grobne prostore v štiriindvajsetih mesecih po sklenitvi koncesijske pogodbe.

Izvajalec javne službe

46. člen

Izvajalec javne službe »izvajanje pogrebnih storitev« na območju Občine Moravske Toplice se izbere na podlagi javnega razpisa.

47. člen

Pravica izvajanja javne službe »urejanje in vzdrževanje pokopališč« na območju Občine Moravske Toplice se na podlagi javnega pooblastila podeli Javnemu komunalnemu podjetju Čista narava d.o.o., Tešanovci 32 B, ki je oproščeno plačila koncesijske dajatve.

Prenehanje veljavnosti

48. člen

Z dnem uveljavitve tega odloka se za območje Občine Moravske Toplice prenehajo uporabljati določbe Odloka o pokopališkem redu na območju M. Sobota iz leta 1978.

Uveljavitev odloka

49. člen

Ta odlok začne veljati petnajsti dan po objavi v Uradnem listu Republike Slovenije.

Št. 352-07/07-2
Moravske Toplice, dne 24. oktobra 2007

Župan
Občine Moravske Toplice
Franc Cipot l.r.

5200. Odlok o spremembah in dopolnitvah Odloka o proračunu Občine Moravske Toplice za leto 2007

Na podlagi 29. člena Zakona o lokalni samoupravi (Uradni list RS, št. 100/05, UPB-1), 29. člena Zakona o javnih financah (Uradni list RS, št. 79/99, 124/00, 79/01 in 30/02, 56/02 – ZJU) ter 16. člena Statuta Občine Moravske Toplice (Uradni list RS, št. 11/99, 2/01 24/01, 69/02 in 28/03) je Občinski svet Občine Moravske Toplice na 10. redni seji dne 24. 10. 2007 sprejel

O D L O K
o spremembah in dopolnitvah Odloka o proračunu Občine Moravske Toplice za leto 2007

1. SPLOŠNA DOLOČBA

1. člen

V Odloku o proračunu Občine Moravske Toplice za leto 2007 (Uradni list RS, št. 16/07) se drugi odstavek 2. člena spremeni in dopolni tako, da se glasi:

»Splošni del proračuna na ravni podskupin kontov se določa v naslednjih zneskih:

A. BILANCA PRIHODKOV IN ODHODKOV		
Skupina/Podskupina kontov		Proračun leta 2007
I.	SKUPAJ PRIHODKI (70+71+72+73+74)	6.573.050,00
	TEKOČI PRIHODKI (70+71)	5.056.220,00
70	DAVČNI PRIHODKI	4.185.260,00
	700 Davki na dohodek in dobiček	3.373.000,00
	703 Davki na premoženje	360.180,00
	704 Domači davki na blago in storitve	452.080,00
71	NEDAVČNI PRIHODKI	870.960,00
	710 Udeležba na dobičku in dohodki od premoženja	44.130,00
	711 Takse in pristojbine	14.000,00
	712 Denarne kazni	1.000,00
	713 Prihodki od prodaje blaga in storitev	11.270,00
	714 Drugi nedavčni prihodki	800.560,00
72	KAPITALSKI PRIHODKI	238.410,00
	722 Prihodki od prodaje zemljišč in neopredm. dolgoročnih sredstev	238.410,00
73	PREJETE DONACIJE	7.770,00
	730 Prejete donacije iz domačih virov	7.770,00
74	TRANSFERNI PRIHODKI	1.270.650,00
	740 Transferni prihodki iz drugih javnofinančnih institucij	1.270.650,00
II.	SKUPAJ ODHODKI (40+41+42+43)	6.824.010,00
40	TEKOČI ODHODKI	1.469.560,00
	400 Plače in drugi izdatki zaposlenim	284.050,00
	401 Prispevki delodajalcev za socialno varnost	42.785,00
	402 Izdatki za blago in storitve	1.073.145,00
	403 Plačila domačih obresti	42.500,00
	409 Rezerve	27.080,00
41	TEKOČI TRANSFERI	1.787.180,00
	410 Subvencije	30.500,00
	411 Transferi posameznikom in gospodinjstvom	878.020,00
	412 Transferi neprofitnim organizacijam in ustanovam	187.840,00
	413 Drugi tekoči domači transferi	690.820,00
42	INVESTICIJSKI ODHODKI	3.063.040,00
	420 Nakup in gradnja osnovnih sredstev	3.063.040,00
43	INVESTICIJSKI TRANSFERI	504.230,00
	431 Investicijski transferi prav. in fiz. osebam, ki niso PU	367.950,00
	432 Investicijski transferi proračunskim uporabnikom	136.280,00
III.	PRORAČUNSKI PRESEŽEK (I.-II.) (PRORAČUNSKI PRIMANJKLJAJ)	–250.960,00
B. RAČUN FINANČNIH TERJATEV IN NALOŽB		
	Skupina/Podskupina kontov	Proračun leta 2007
IV.	PREJETA VRAČILA DANIH POSOJIL IN PRODAJA KAPITALSKIH DELEŽEV (750+751+752)	16.670,00
75	PREJETA VRAČILA DANIH POSOJIL	16.670,00
	750 Prejeta vračila danih posojil	16.670,00
V.	DANA POSOJILA IN POVEČANJE KAPITALSKIH DELEŽEV (440+441+442+443)	11.780,00
44	DANA POSOJILA IN POVEČANJE KAPITALSKIH DELEŽEV	11.780,00
	440 Dana posojila	1.000,00
	440 Povečanje kapitalskih deležev	10.780,00
VI.	PREJETA MINUS DANA POSOJILA IN SPREMEMBE KAPITALSKIH DELEŽEV (IV.-V.)	4.890,00
C. RAČUN FINANCIRANJA		
	Skupina/Podskupina kontov	Proračun leta 2007
VII.	ZADOLŽEVANJE (500)	0
50	ZADOLŽEVANJE	
	500 Domače zadolževanje	0
VIII.	ODPLAČILA DOLGA (550)	168.770,00
55	ODPLAČILA DOLGA	168.770,00
	550 Odplačila domačega dolga	168.770,00
IX.	POVEČANJE (ZMANJŠANJE) SREDSTEV NA RAČUNIH (I.+IV.+VII.-II.-V.-VIII.)	
X.	NETO ZADOLŽEVANJE (VII.-VIII.)	–168.770,00
XI.	NETO FINANCIRANJE (VI.+VII.-VIII.-IX.)	250.960,00
	STANJE SREDSTEV NA RAČUNIH DNE 31. 12. PRETEKLEGA LETA	
	9009 Splošni sklad za drugo	414.840,00«.

Vsa ostala določila členov ostanejo nespremenjena.

2. člen

Ta odlok začne veljati naslednji dan po objavi v Uradnem listu Republike Slovenije.

Št. 403-02/07-1
Moravske Toplice, dne 24. oktobra 2007

Župan
Občine Moravske Toplice
Franc Cipot l.r.

5201. Pravilnik o dodeljevanju državnih pomoči na področju razvoja kmetijstva in podeželja v Občini Moravske Toplice

Na podlagi 36. člena Zakona o kmetijstvu (ZKme – UPB1, Uradni list RS, št. 51/06 – uradno prečiščeno besedilo) in 16. člena Statuta Občine Moravske Toplice (Uradni list RS, št. 11/99, 2/01, 69/02 in 28/03) je Občinski svet Občine Moravske Toplice na 8. seji dne 29. 8. 2007 sprejel

PRAVILNIK
o dodeljevanju državnih pomoči na področju razvoja kmetijstva in podeželja v Občini Moravske Toplice

I. SPLOŠNE DOLOČBE

1. člen

(vsebina pravilnika)

Ta pravilnik določa področje uporabe, pogoje, cilje, upravičene stroške ter vrste pomoči za mikropodjetja, kot je opredeljeno v Prilogi 1 k Uredbi (ES) 70/2001 z dne 12. 1. 2001 o uporabi členov 87 in 88 Pogodbe ES pri po-

moči za majhna in srednje velika podjetja (UL L št. 10 z dne 13. 1. 2001, str. 33 z vsemi spremembami), v skladu z Uredbo komisije (ES) št. 1857/2006 z dne 15. decembra 2006 o uporabi členov 87 in 88 Pogodbe pri državni pomoči za majhna in srednje velika podjetja, ki se ukvarjajo s proizvodnjo kmetijskih proizvodov, in o spremembi Uredbe (ES) št. 70/2001 (UL L št. 358 z dne 15. 12. 2006, str. 3–22), v nadaljevanju: Uredba za skupinske izjeme in z Uredbo komisije (ES) št. 1998/2006 z dne 15. decembra 2006 o uporabi členov 87 in 88 Pogodbe pri pomoči *de minimis* (UL L št. 379 z dne 28. 12. 2006, str. 5–10).

2. člen

(način zagotavljanja sredstev)

Sredstva za državne pomoči za razvoj kmetijstva in podeželja v Občini Moravske Toplice (v nadaljevanju: občina) se zagotavljajo v proračunu občine.

3. člen

(splošna določila)

Pomoči po tem pravilniku se dodeljujejo kot nepovratna sredstva v določeni višini za posamezne namene v obliki dotacij.

Mikropodjetje pomeni podjetje, ki ima manj kot 10 zaposlenih in manj kot 2 milijona EUR letnega prometa.

Pomoč se lahko dodeli le upravičencu, ki ni podjetje v težavah.

Državne pomoči in pomoči *de minimis* po tem pravilniku se lahko dodelijo pod pogojem, da upravičenec pisno izjavi, da za isti namen ni prejel sredstev iz javnih virov (državnih, občinskih in mednarodnih virov) oziroma koliko teh sredstev je iz teh virov že pridobil.

4. člen

(vrste pomoči)

Državne pomoči, usklajene s pravili za dodeljevanje državnih pomoči, obsegajo pomoči na podlagi Uredbe komisije (ES) št. 1857/2006 z dne 15. decembra 2006 o uporabi členov 87 in 88 Pogodbe pri državni pomoči za majhna in srednje velika podjetja, ki se ukvarjajo s proizvodnjo kmetijskih proizvodov, in o spremembi Uredbe (ES) št. 70/2001, se lahko dodeljujejo za naslednje namene:

– pomoč za plačilo zavarovalnih premij,

– zagotavljanje tehnične podpore v kmetijstvu.

Državne pomoči na podlagi Uredbe komisije (ES) št. 1998/2006 z dne 15. decembra 2006 o uporabi členov 87 in 88 Pogodbe pri pomoči *de minimis*, se lahko dodeljujejo za namene:

– promocija in trženje proizvodov in storitev,

– izobraževanje in usposabljanje na področju dopolnilnih in nekmetijskih dejavnosti ter predelave in trženja.

5. člen

(neupravičene pomoči)

Pomoči ni mogoče odobriti za:

– stroške tekoče proizvodnje,

– nakup proizvodnih pravic, živali in letnih rastlin, zasaditev letnih rastlin,

– drenažna dela ali opremo za namakanje in namakalna dela, za preproste naložbe za nadomestitev, za stroške nadzora, ki ga opravi sam kmet ali proizvajalec,

– kritje stroškov analiz zemlje, krme, kmetijskih izdelkov,

– kritje stroškov testiranja kmetijske mehanizacije,

– podporo za preprečevanje zaraščanja,

– umetno osemenjevanje,

– stroške veterinarskih storitev,

– plačilo stroškov invalidskega in pokojninskega zavarovanja,

– razne oblike pomoči pri klanju živali,

– regresiranje nakupa semena,

– plačilo v obliki premij (na žival),

– plačilo stroškov reje plemenjakov.

II. POMOČI DODELJENE PO UREDBI ZA SKUPINSKE IZJEME

6. člen

(kumulacija sredstev)

V zvezi z istimi upravičenimi stroški se pomoč sme kumulirati z drugo državno pomočjo le do višine največje dovoljene intenzivnosti pomoči, določene z uredbo komisije (ES) št. 1857/2006. Največja dovoljena intenzivnost pomoči, določena s citirano uredbo, se ne sme preseči, če se za posamezni ukrep pridobijo sredstva državnega, EU in lokalnega vira.

V zvezi z istimi upravičenimi stroški se pomoč, izvzeta z Uredbo ES št. 1857/2006, ne sme kumulirati z drugo državno pomočjo po členu 87(1) Pogodbe ali s finančnimi prispevki držav članic, vključno s tistimi iz drugega pododstavka člena 88(1) Uredbe (ES) št. 1698/2005, ali s finančnimi sredstvi Skupnosti v zvezi z nekaterimi upravičenimi stroški, če bi bila s tako kumulacijo presežena največja dovoljena intenzivnost pomoči določena z Uredbo ES št. 1857/2006.

Pomoč izvzeta z Uredbo (ES) št. 1857/2006 se ne sme kumulirati s podporo de minimis v smislu Uredbe (ES) št. 1860/2004 glede na iste upravičene odhodke ali naložbeni projekt, če bi bila s tako kumulacijo presežena intenzivnost pomoči, določena v Uredbi ES št. 1857/2006.

7. člen

UKREP 1: Pomoč za plačilo zavarovalnih premij

1. Cilj:

Zniževanje stroškov izgub posevkov in plodov zaradi posledic neugodnih vremenskih razmer oziroma zniževanje stroškov izgub zaradi bolezni živali.

2. Predmet podpore:

Predmet podpore je doplačilo zavarovalnih premij za zavarovanje pridelkov in živine, skladno z nacionalnim predpisom o sofinanciranju zavarovalnih premij za zavarovanje kmetijske proizvodnje.

3. Upravičenci:

Upravičenci oziroma končni koristniki učinka dodeljene pomoči so zavarovanci – kmetijska gospodarstva, ki ustrezajo kriterijem za mikropodjetja, kot je opredeljeno v Prilogi I k Uredbi Komisije (ES) št. 70/2001, nosilci s stalnim prebivališčem oziroma pravne osebe s sedežem v občini Moravske Toplice, ki so vpisani v register kmetijskih gospodarstev ter z zavarovalnico sklenejo zavarovalno polico s področja upravičenih stroškov. V imenu upravičencev sofinancirani del premije uveljavljajo zavarovalnice, ki imajo dovoljenje za opravljanje zavarovalnih poslov v dotični zavarovalni vrsti. Ti z občino podpišejo pogodbo o poslovnem sodelovanju.

4. Upravičeni stroški:

Sofinancira se lahko zavarovalna premija za:

– zavarovanje posevkov in plodov pred naravnimi nesrečami,

– zavarovanje domačih živali zaradi izgub, ki jih povzročijo bolezni, skladno z nacionalnim predpisom o sofinanciranju zavarovalnih premij za zavarovanje kmetijske proizvodnje za zavarovalno leto.

5. Bruto intenzivnost pomoči:

Z upoštevanjem nacionalnega predpisa o sofinanciranju zavarovalnih premij za zavarovanje kmetijske proizvodnje za tekoče leto znaša najvišji delež pomoči razliko do 50% upravičenih stroškov obračunane zavarovalne premije s pripadajočim davkom od prometa zavarovalnih poslov.

6. Najnižji/najvišji znesek:

Najnižji oziroma najvišji znesek dodeljene pomoči se lahko določi z javnim razpisom.

8. člen

UKREP 2: Zagotavljanje tehnične podpore v kmetijstvu

1. Cilj:

Zagotavljanje višjega nivoja strokovne izobraženosti in usposobljenosti ter boljši dostop do informacij s področja kmetijstva.

2. V okviru zagotavljanja tehnične podpore v kmetijskem sektorju se lahko izvajajo državne pomoči:

– na področju izobraževanja in usposabljanja kmetov in delavcev na kmetijskem gospodarstvu,

– na področju organizacije forumov, tekmovanj, razstav in sejmov ter sodelovanja na njih.

3. Upravičenci:

Upravičenci do sofinanciranih storitev tehnične podpore so nosilci kmetijskih gospodarstev, ki so vpisani v register kmetijskih gospodarstev s sedežem na območju občine, ter njihovi družinski člani. Izvajalci tehnične podpore po tem pravilniku in upravičenci do sredstev za izvajanje so fizične in pravne osebe, ki izvajajo dejavnosti tehnične podpore in so za to ustrezno registrirani ter zagotavljajo, da je pomoč dostopna vsem kmetijskim gospodarstvom na območju občine na podlagi objektivno opredeljenih pogojev. Kolikor opravljajo te storitve skupine proizvajalcev ali druge kmetijske organizacije za vzajemno pomoč, članstvo v takih skupinah ali organizacijah ne sme biti pogoj za dostop do storitev. Vsak prispevek nečlanov se omeji na sorazmerne stroške za zagotavljanje storitve. Občina z izvajalci – upravičenci do sredstev sklene pogodbo, v kateri se opredeli izvedba ukrepa.

4. Upravičeni stroški:

– stroški na področju izobraževanja in usposabljanja kmetov in delavcev na kmetijskem gospodarstvu za organiziranje in izvedbo programov za usposabljanje,

– stroški na področju organizacije forumov, tekmovanj, razstav in sejmov ter sodelovanja na njih za udeležbo nosilcev kmetijskih gospodarstev in njihovih družinskih članov, potne stroške za organiziran prevoz, stroške strokovnih publikacij razdeljenih kmetijskim gospodarstvom iz občine, najemnin razstavnih prostorov za kmetijska gospodarstva iz občine, simboličnih nagrad, podeljenih na tekmovanjih, do vrednosti 250 EUR na nagrado in zmagovalca, ki ima stalno bivališče v občini.

5. Bruto intenzivnost pomoči:

Pomoč se lahko dodeli do 50% stroškov v obliki subvencioniranih storitev in ne sme vključevati neposrednih plačil v denarju proizvajalcem.

6. Najnižji/najvišji znesek:

Najnižji oziroma najvišji znesek dodeljene pomoči se lahko določi z javnim razpisom.

III. POMOČI DE MINIMIS

9. člen

(kumulacija sredstev)

Skupna pomoč *de minimis* dodeljena kateremu koli upravičencu ne sme presegati 200.000 EUR bruto v katerem koli obdobju treh proračunskih let, in sicer ne glede na to, iz katerih javnih virov so sredstva dodeljena.

Skupaj s pomočjo de minimis se v zvezi z istimi upravičenimi stroški ne sme dodeliti še državna pomoč, če bi takšna kumulacija povzročila intenzivnost pomoči, ki presega že določeno intenzivnost za posebne okoliščine vsakega primera v uredbi o skupinskih izjemah ali v odločbi, ki jo je sprejela Komisija.

Zgornja meja pomoči se izrazi v denarni dotaciji. Dodeljena pomoč predstavlja bruto znesek pomoči, tj. pred odbitkom davka ali drugih dajatev.

10. člen

UKREP 1: Promocija in trženje proizvodov in storitev

1. Cilj:

Povečanje prepoznavnosti storitev in proizvodov s kmetijskih gospodarstev, ki niso proizvodi primarne kmetijske proizvodnje.

2. Upravičenci do sredstev:

– pravne in fizične osebe, ki se ukvarjajo z dopolnilno dejavnostjo, predelavo ali nekmetijsko dejavnostjo in so vpisani v register kmetijskih gospodarstev in imajo sedež na območju občine,

– v imenu upravičencev pravne osebe, ki izvedejo aktivnost za namen promocije in trženja kmetijskih in nekmetijskih proizvodov s kmetij z območja občine.

3. Upravičeni stroški:

– stroški promocije in trženja (sejmi, katalogi, zloženke, razstave, raziskave …).

4. Bruto intenzivnost pomoči:

– do 50% upravičenih stroškov.

5. Najnižji/najvišji znesek:

Najnižji oziroma najvišji znesek dodeljene pomoči se lahko določi z javnim razpisom.

11. člen

UKREP 2: Izobraževanje in usposabljanje na področju dopolnilnih in nekmetijskih dejavnosti ter predelave in trženja

1. Cilj:

Doseganje višje ravni strokovne izobraženosti in usposobljenosti kmetov in njihovih družinskih članov s področja dopolnilnih in nekmetijskih dejavnosti ter predelave in trženja kmetijskih proizvodov.

2. Upravičenci:

Pravne in fizične osebe ter njihovi družinski člani, ki se ukvarjajo oziroma so v fazi registracije za dopolnilno dejavnost in nekmetijsko dejavnost, predelavo ali trženje na kmetijskem gospodarstvu, ki je vpisano v register kmetijskih gospodarstev in ima sedež na območju občine.

3. Upravičeni stroški:

– stroški kotizacije za tečaje, seminarje, predavanja in strokovne ekskurzije, povezane z dopolnilnimi in nekmetijskimi dejavnostmi ter predelavo in trženjem kmetijskih proizvodov,

– stroški prevoza in stroški vstopnin za strokovne oglede, povezane z dopolnilnimi in nekmetijskimi dejavnostmi ter predelavo in trženjem kmetijskih proizvodov,

– stroški strokovnih gradiv, pomembnih za izobraževanje in usposabljanje, povezano z dopolnilnimi in nekmetijskimi dejavnostmi ter predelavo in trženjem kmetijskih proizvodov,

– stroški udeležbe na sejmih, povezanih z dopolnilnimi in nekmetijskimi dejavnostmi ter predelavo in trženjem kmetijskih proizvodov.

4. Bruto intenzivnost pomoči:

– do 50% upravičenih stroškov.

5. Najnižji/najvišji znesek:

Najnižji oziroma najvišji znesek dodeljene pomoči se lahko določi z javnim razpisom.

IV. POSTOPEK DODELITVE POMOČI

12. člen

(javni razpis)

Državne pomoči se bodo dodeljevale na podlagi predhodno izvedenega javnega razpisa, objavljenega v Uradnem listu RS, skladno s pogoji in po postopku, določenem v veljavnih predpisih.

13. člen

(vsebina javnega razpisa)

V vsakokratnem javnem razpisu se določijo višina razpoložljivih sredstev, ukrepi, upravičeni stroški in višina dodeljene pomoči za posamezni ukrep državne pomoči.

14. člen

(postopek dodelitve sredstev)

Postopek za dodelitev sredstev vodi komisija, ki jo imenuje župan.

Vse strokovne in administrativno tehnične naloge za komisijo opravlja pristojni občinski upravni organ.

15. člen

(merila in kriteriji)

Merila in kriteriji za dodeljevanje državnih pomoči po tem pravilniku se podrobneje določijo z javnim razpisom.

16. člen

(nadzor in sankcije)

V primeru, da se ugotovi, da sredstva niso bila porabljena za namen, za katerega so bila dodeljena, ali so bila dodeljena na podlagi neresničnih podatkov ali je prejemnik prekršil druga določila pogodbe, je občina na predlog pristojnega občinskega upravnega organa upravičena zahtevati vračilo dodeljenih sredstev s pripadajočimi zakonitimi zamudnimi obrestmi za obdobje od dneva nakazila dalje.

V. KONČNI DOLOČBI

17. člen

Z dnem uveljavitve tega pravilnika preneha veljati Pravilnik o dodeljevanju sredstev za pospeševanje in razvoj kmetijstva v Občini Moravske Toplice (Uradni list RS, št. 94/02, 28/03 in 43/05).

18. člen

Ta pravilnik začne veljati petnajsti dan po objavi v Uradnem listu Republike Slovenije in se uporablja za programsko obdobje razvoja podeželja 2007–2013.

Št. 320-01/07-14
Moravske Toplice, dne 29. avgusta 2007

Župan
Občine Moravske Toplice
Franc Cipot l.r.

5202. Sklep o spremembah in dopolnitvah Sklepa o višini komunalnega prispevka v Občini Moravske Toplice za leto 2007

Na podlagi 42. člena Zakona o stavbnih zemljiščih (Uradni list RS, št. 44/97) in 16. člena Statuta Občine Moravske Toplice (Uradni list RS, št. 11/99, 2/01, 24/01, 69/02 in 28/03) je Občinski svet Občine Moravske Toplice na 9. redni seji dne 26. septembra 2007 sprejel

S K L E P
o spremembah in dopolnitvah Sklepa o višini komunalnega prispevka v Občini Moravske Toplice za leto 2007

1. člen

Na koncu 1. členu Sklepa o višini komunalnega prispevka v Občini Moravske Toplice za leto 2007 (Uradni list RS, št. 140/06) se doda nova – tretja alineja z besedilom, ki glasi:

»Za 1 m² stavbnega zemljišča:

Območje Martjanci – jug ob kolesarski stezi, ki obsega zemljišča s parc. št. 1087/1, 1089, 1090, 1091/2, 1092/2, 1092/3, 1092/4, 1092/5, 1092/6, del 1093/3 in morebitnimi njihovimi kasnejšimi delitvami:

	EUR/m² stavbnega zemljišča
– cesta	8,65
– kanalizacija	3,29
– vodovod	1,08
– elektrika in JR	1,27
– telefonija	0,76
Skupaj	15,04

Za to območje ne veljajo korekcijski faktorji za koristne površine objektov.«

2. člen

Ta sklep začne veljati osmi dan po objavi v Uradnem listu Republike Slovenije.

Št. 420-01-01/06-42
Moravske Toplice, dne 26. septembra 2007

Župan
Občine Moravske Toplice
Franc Cipot l.r.

MURSKA SOBOTA

5203. Cenik storitev oskrbe s paro in toplo vodo za namene daljinskega ogrevanja

V skladu s 97. členom Energetskega zakona (Uradni list RS, št. 79/99, 8/00, 51/04, 26/05 in 118/06) in soglasjem Mestnega sveta Mestne občine Murska Sobota, k tarifnim postavkam ob prehodu na obračun fiksnega dela po priključni moči, št. 38005-003/2005 z dne 21. 4. 2005 in uredbe o oblikovanju cen proizvodnje in distribucije pare in tople vode za namene daljinskega ogrevanja za tarifne porabnike (Uradni list RS, št. 36/07) ter s soglasjem Mestne občine Murska Sobota št. 354-0001/2007-180 z dne 8. 11. 2007 distributer toplote objavlja

C E N I K
storitev oskrbe s paro in toplo vodo za namene daljinskega ogrevanja

I.

S tem cenikom se oblikujejo nove cene storitev oskrbe s paro in toplo vodo za namene daljinskega ogrevanja, ki jih zaračunava Komunala javno podjetje d.o.o., kot distributer toplote in upravljavec kotlovnice Lendavska sever v Murski Soboti.

II.

Cene storitev oskrbe s paro in toplo vodo za namene daljinskega ogrevanja se obračunavajo po naslednjih postavkah:

Proizvod – storitev	Merska enota	Cena v evrih (€)
Variabilni del:		
a) Dobavljena toplota	MWh	
– stanovanjski odjem		55,6420
– ostali odjem		55,6420
b) Sanitarna voda	m³	5,0079

Proizvod – storitev	Merska enota	Cena v evrih (€)
Fiksni del:		
a) Priključna moč	kW/mesec	
– stanovanjski odjem		1,5100
– ostali odjem		1,5100

Navedene cene ne vključujejo davka na dodano vrednost.

III.

Z dnem uveljavitve tega cenika preneha veljati cenik št. C0-027/2007-DP-03 objavljen v Uradnem listu RS, št. 93/07, dne 12. 10. 2007.

IV.

Ta cenik začne veljati naslednji dan po objavi v Uradnem listu Republike Slovenije, cene se uporabljajo od 1. novembra 2007 dalje.

Št. C0-028/07-PD-03
Murska Sobota, dne 9. novembra 2007

Komunala javno podjetje d.o.o.
Murska Sobota
Direktor
Mirko Šabjan l.r.

RADEČE

5204. Sklep o začetku priprave občinskega prostorskega načrta Občine Radeče

Na podlagi 46. in 98. člena Zakona o prostorskem načrtovanju (Uradni list RS, št. 33/07), v nadaljevanju ZPNačrt, ter 49. člena Statuta Občine Radeče (Uradni list RS, št. 52/06) je župan Občine Radeče dne 6. 11. 2007 sprejel

S K L E P
o začetku priprave občinskega prostorskega načrta Občine Radeče

1. Ocena stanja in razlogi za pripravo občinskega prostorskega načrta

Občina Radeče je do sprejetja tega sklepa vodila postopek priprave Strategije prostorskega razvoja (v nadaljevanju: SPRO) in Prostorskega reda Občine Radeče (v nadaljevanju: PRO) na podlagi Zakona o urejanju prostora, Uradni list RS, št. 110/02 in 8/03 (v nadaljnjem besedilu: ZUreP-1).

OPN bo predstavljal nov temeljni strateški in izvedbeni prostorski akt, ki bo omogočal izvedbo načrtovanih prostorskih ureditev. OPN Radeče bo nadomestil del vsebine dosedanjih prostorskih sestavin dolgoročnega plana ter vsebino prostorskih ureditvenih pogojev.

1.1. Ocena stanja

Priprava občinskega prostorskega načrta (v nadaljevanju: OPN) je nadaljevanje postopka, priprave SPRO in PRO na podlagi ZUreP-1 in podzakonskih predpisov k temu zakonu, ki ga je vodila Občina Radeče.

Zaključene so naslednje faze dela oziroma uradna dejanja:

– program priprave za SPRO Radeče (Uradni list RS, št. 106/04, 14/06),

– prva prostorska konferenca za SPRO Radeče dne 6. 12. 2005),

– pridobitev smernic za SPRO Radeče (februar–maj 2006).

Po odločbi MOP št. 354-09-234/2005, z dne 14. 7. 2005, je bilo potrebno za pripravo SPRO Občine Radeče izvesti postopek celovite presoje vplivov na okolje in postopek presoje sprejemljivosti vplivov izvedbe SPRO in PRO Občine Radeče, na varovanih območjih (narave). Postopek se nadaljuje v skladu s 16. členom ZPNačrt.

Za nadaljnji potek priprave OPN se upošteva postopek priprave, določen v 98. členu ZPNačrt. Upoštevajo se tudi pojasnila in priporočila Ministrstva za okolje in prostor (v nadaljevanju: MOP št. 0071-44-2006) z dne 10. 4. 2007.

1.2. Razlogi

Razlog za pripravo OPN Občine Radeče je v spremembi sistema urejanja prostora, ki jo je uvedel Zakon o prostorskem načrtovanju, Uradni list RS, št. 33/07 (v nadaljevanju: ZPNačrt). V skladu s 95. členom ZPNačrt mora občina v 24 mesecih po uveljavitvi predpisa iz petega odstavka 39. člena zakona sprejeti OPN.

Predloga SPRO in PRO Občine Radeče še nista bila javno razgrnjena, zato se skladno z 98. členom ZPNačrta nadaljuje postopek priprave novega prostorskega akta OPN na podlagi določil tega zakona. Nadaljnji postopek bo potekal kot priprava enovitega dokumenta OPN, ki vsebuje strateški in izvedbeni del.

Pravna podlaga za pripravo OPN so ob ZPNačrtu še podzakonski predpisi, ki bodo uveljavljeni skladno z določili tega zakona.

2. Območje in vsebina prostorskega načrta

OPN občine Radeče se izdela za celotno območje občine.

OPN vsebuje grafični in tekstualni del, ki se izdela v digitalni in analogni obliki. Sestavni del OPN je urbanistični načrt za naselje Radeče (v nadaljevanju: UN).

3. Način pridobitve strokovnih rešitev

Pri pripravi OPN se smiselno upoštevajo študije, analize in strokovne podlage, izdelane in uporabljene v postopku priprave SPRO in PRO.

3.1 Izdelane strokovne podlage:

– Analiza stanja in teženj (Savaprojekt d.d., Krško, avgust 2005)

– Analiza razvojnih pobud (Savaprojekt d.d., Krško, september 2006)

– Projekcija prebivalstva in stanovanj na območju občine Radeče, Strokovne podlage za vključitev v planske in izvedbene akte občine Radeče (RC planiranje, d.o.o., Celje, 1998)

– Analiza naselij s predlogi za razvoj (Savaprojekt d.d., Krško, september 2007)

– Študija ranljivosti okolja (Savaprojekt d.d., Krško, junij 2006)

– Strategija prostorskega razvoja Občine Radeče – vizija razvoja (Savaprojekt d.d., Krško, januar 2007)

– Urbanistična zasnova Radeč – delovno gradivo (Savaprojekt d.d, Krško, marec 2007).

3.2 Kot strokovne podlage za pripravo UN se upoštevajo strokovne podlage za UZ naselja Radeče, izdelane v postopku priprave SPRO.

3.3 Pri izdelavi strokovnih podlag so upoštevane smernice in strokovne podlage nosilcev urejanja prostora, ki so bile pridobljene v postopku priprave SPRO. Pridobitev novih smernic za strateški del OPN ni potrebna. Po objavi sklepa se nosilce urejanja prostora, ki so podali smernice za SPRO, zaprosi le za izdajo smernic za izvedbeni del OPN.

3.4 Izdelava variantnih rešitev za OPN ni potrebna.

3.5 Za pripravo OPN Radeče in strokovnih podlag pripravljavec pridobi ažurne geodetske podlage v merilu 1:5000 (DKN in DTN). Za izdelavo obveznih podlag pa pripravljavec pridobi geodetske načrte v ustreznem merilu.

Če se bo v postopku priprave OPN Občine Radeče izkazalo, da je potrebno na nivoju OPN podrobneje preveriti strateška izhodišča, cilje in ukrepe za posamezna tematska

področja ali območja, bo pripravljavec pridobil dodatne strokovne preveritve in rešitve.

4. Faze in roki za pripravo prostorskega načrta

4.1 Pri določitvi postopka priprave OPN se upoštevajo določila ZPNačrt ter pojasnila in priporočila MOP št. 0071-44-2006 z dne 10. 4. 2007.

4.2 Upoštevaje zaključene faze dela iz druge točke tega člena, vsebuje priprava OPN naslednje faze in roke izvedbe le-teh:

Faze	Rok
Sklep o izdelavi OPN	oktober 2007
Objava Sklepa o izdelavi OPN	oktober 2007
Pridobitev smernic na podlagi osnutka OPN	40 dni
Usklajevanje osnutka OPN z MOP	60 dni
Priprava dopolnjenega osnutka OPN in okoljskega poročila (OP)	60 dni
Mnenje o ustreznosti OP – MOP	30 dni
Objava sklepa o javni razgrnitvi dopolnjenega osnutka	15 dni
Javna obravnava z javno razgrnitvijo	40 dni
Preučitev pripomb in priprava stališč do podanih pripomb na OPN in OP	30 dni
Prva obravnava OPN na OS	15 dni
Pisno posredovanje stališč do pripomb, potrditev stališč in seznanitev javnosti	15 dni
Priprava predloga OPN za pridobitev mnenj	45 dni
Posredovanje MOP za pridobitev mnenj	15 dni
Pridobivanje mnenj – MOP	75 dni
Priprava usklajenega predloga OPN	45 dni
Posredovanje usklajenega predloga ministru	10 dni
Sklep ministra	30 dni
Sprejem usklajenega predloga OPN na seji OS	15 dni
Objava OPN v Uradnem listu RS	

Predvideni roki za pripravo OPN se uskladijo s sprejetjem podzakonskih aktov oziroma se lahko spremenijo zaradi nepredvidenih zunanjih okoliščin.

5. Navedba nosilcev urejanja prostora, ki so dali smernice in podajo mnenja za načrtovane prostorske ureditve iz njihove pristojnosti

5.1 Nosilci urejanja prostora, ki so podali smernice in strokovne podlage za SPRO na podlagi ZUreP-1 in bodo zaprošeni za izdajo smernic za izvedbeni del OPN, so:

(1) Ministrstvo za okolje in prostor, Direktorat za prostor, Urad za prostorski razvoj, Dunajska 21, 1000 Ljubljana (smernice za razvoj poselitve),

(2) Zavod Republike Slovenije za varstvo narave, Dunajska 22, 1000 Ljubljana (smernice za ohranjanje narave),

(3) Zavod Republike Slovenije za varstvo narave, OE Celje, Opekarniška cesta 2, 3000 Celje (smernice za ohranjanje narave),

(4) Ministrstvo za okolje in prostor, Agencija RS za varstvo okolja, Direktorat za vode, Vojkova 1b, 1000 Ljubljana (smernice s področja voda),

(5) Ministrstvo za gospodarstvo, Kotnikova 5, 1000 Ljubljana (smernice za področje energetike),

(6) Ministrstvo za gospodarstvo, Enota Maribor, Direktorat za podjetništvo in konkurenco, Kotnikova 5, 1000 Ljubljana (smernice za razvoj podjetništva),

(7) Geoplin plinovodi d.o.o., Ljubljana, Cesta Ljubljanske brigade 11, 1000 Ljubljana (smernice za področje transporta in skladiščenje zemeljskega plina),

(8) ELES Elektro – Slovenija, d.o.o., Hajdrihova 2, 1000 Ljubljana (smernice za področje prenosa električne energije),

(9) Elektro Celje d.d., javno podjetje za distribucijo električne energije, d.d., Vrunčeva 2a, 3000 Celje (smernice za področje prenosa in distribucije električne energije lokalnega pomena),

(10) Direkcija Republike Slovenije za ceste, Sektor za planiranje in analize, Tržaška cesta 19, 1000 Ljubljana,

(11) Ministrstvo za promet, Javna agencija za železniški promet RS, Kopitarjeva 5, 2000 Maribor (smernice za razvoj železniškega prometa),

(12) Ministrstvo za obrambo, Uprava RS za zaščito in reševanje, Vojkova 55, 1000 Ljubljana (smernice za zaščito in reševanje pred nesrečami, ki predstavljajo največjo nevarnost),

(13) Ministrstvo za kmetijstvo, gozdarstvo in prehrano, Direktorat za kmetijstvo, Dunajska 56, 1000 Ljubljana,

(14) Zavod za gozdove Slovenije, OE Brežice, Bratov Milavcev 61, 8250 Brežice (smernice za področje gozdarstva lokalnega pomena),

(15) Ministrstvo za šolstvo in šport, Direktorat za šport, Kotnikova 38, 1000 Ljubljana,

(16) Ministrstvo za kulturo, Maistrova 10, 1000 Ljubljana,

(17) Savske elektrarne Ljubljana d.o.o., Gorenjska cesta 46, 1215 Medvode.

5.2. Nosilci urejanja prostora, ki bodo poleg zgoraj navedenih zaprošeni za izdajo smernic za OPN (strateški in izvedbeni del), so:

(18) Komunala d.o.o., Titova 107, 1433 Radeče,

(19) Telekom Slovenije, PE Celje, Lava 1, 3000 Celje,

(20) Adriaplin d.o.o., Dunajska 7, 1000 Ljubljana,

(21) Mobitel d.d., Vilharjeva 23, 1000 Ljubljana,

(22) Strokovne službe Občinske uprave Občine Radeče, Ul. Milana Majcna 1, 1433 Radeče (smernice s področja lokalnega prometnega omrežje in komunalne oskrbe),

(23) Ribiška družina Radeče, Hotemež 30, 1433 Radeče.

Nosilci urejanja prostora v skladu s 47. in 51. členom ZPNačrta podajo mnenje k predlogu OPN v 30 dneh od prejema vloge MOP.

Če se v postopku priprave OPN ugotovi, da je potrebno vključiti tudi druge nosilce urejanja prostora, se jih naknadno vključi v postopek.

Na podlagi izdelanega predloga OPN pridobi mnenja nosilcev urejanja prostora MOP.

6. Obveznosti v zvezi s financiranjem priprave

Finančna sredstva za pripravo OPN Radeče in pripravo strokovnih podlag so zagotovljena v proračunu Občine Radeče.

7. Veljavnost sklepa

Sklep o začetku priprave OPN začne veljati z dnem objave v Uradnem listu Republike Slovenije.

Občina Radeče pošlje ta sklep Ministrstvu za okolje in prostor RS in vsem sosednjim občinam ter ga objavi na svetovnem spletu.

Št. 350–4/2007
Radeče, dne 6. novembra 2007

Župan
Občine Radeče
Matjaž Han l.r.

SLOVENSKA BISTRICA

5205. Odlok o ustanovitvi javnega vzgojno-izobraževalnega zavoda Osnovna šola dr. Jožeta Pučnika Črešnjevec

Na podlagi določil Zakona o zavodih (Uradni list RS, št. 12/91, 45/1/94 – odl. US, 8/96 in 36/00 ZPDZC), določil Zakona o organizaciji in financiranju vzgoje in izobraževanja (Uradni list RS, št. 16/07 – uradno prečiščeno besedilo) ter določil Statuta Občine Slovenska Bistrica (Uradni list RS, št. 34/95, 72/99, 65/02, 43/07) je Občinski svet Občine Slovenska Bistrica na 8. redni seji dne 29. 10. 2007 sprejel

O D L O K
o ustanovitvi javnega vzgojno-izobraževalnega zavoda Osnovna šola dr. Jožeta Pučnika Črešnjevec

I. SPLOŠNE DOLOČBE

1. člen

S tem odlokom Občina Slovenska Bistrica (v nadaljevanju besedila: ustanoviteljica) ustanavlja na področju vzgoje in izobraževanja, javni vzgojno-izobraževalni zavod Osnovna šola dr. Jožeta Pučnika Črešnjevec (v nadaljevanju: zavod).

Ustanoviteljske pravice in obveznosti izvršuje Občinski svet Občine Slovenska Bistrica.

II. STATUSNE DOLOČBE

1. **Ime, sedež in pravni status zavoda**

2. člen

Zavod posluje pod imenom: Osnovna šola dr. Jožeta Pučnika Črešnjevec.

Skrajšano ime šole: OŠ dr. Jožeta Pučnika.

Sedež zavoda je: Črešnjevec 47, 2310 Slovenska Bistrica.

Zavod je samostojna osnovna šola.

3. člen

Za izvajanje programa za predšolske otroke, se v zavodu oblikuje vrtec v katerega se vključita enoti Vrtca Otona Župančiča, Črešnjevec in Leskovec. Vrtec je organizacijska enota zavoda in se imenuje Vrtec Črešnjevec – Leskovec. Vrtec ni pravna oseba.

4. člen

Zavod je za svoje obveznosti odgovoren s sredstvi, ki so v pravnem prometu. Zavod je pravna oseba s popolno odgovornostjo in odgovarja za svoje obveznosti z vsem premoženjem, s katerim razpolaga.

5. člen

Javni vzgojno-izobraževalni zavod Osnovna šola dr. Jožeta Pučnika Črešnjevec je pravni naslednik javnega vzgojno-izobraževalnega zavoda Osnovna šola Črešnjevec, ki je vpisan v sodni register pri Okrožnem sodišču v Mariboru na registrskem vložku št. 1/32-00, Maribor in v razvidu zavodov vzgoje in izobraževanja pri ministrstvu, pristojnem za šolstvo.

6. člen

Zavod je pravna oseba s pravicami, obveznostmi in odgovornostmi v poslovanju in v pravnem prometu, kot jih določata zakon in ta odlok.

2. **Pečat zavoda**

7. člen

Zavod ima in uporablja svoj pečat okrogle oblike, premera 35 mm. V sredini pečata je grb Republike Slovenije, na zunanjem obodu pa je izpisano: Osnovna šola dr. Jožeta Pučnika Črešnjevec, Črešnjevec 47, 2310 Slovenska Bistrica.

Zavod ima in uporablja tudi pečat okrogle oblike premera 20 mm z enako vsebino kot pečat iz prvega odstavka tega člena.

Pečat iz prvega odstavka tega člena uporablja zavod v pravnem prometu za žigosanje vseh aktov, dokumentov in dopisov, ki jih pošilja ali izdaja organom, organizacijam, občanom, učencem in varovancem oziroma njihovim staršem.

Pečat iz drugega odstavka tega člena uporablja zavod za žigosanje predvsem finančne in knjigovodske dokumentacije.

8. člen

Število posameznih pečatov, njihovo uporabo, način varovanja in uničevanja določi ravnatelj.

3. **Zastopanje, predstavljanje in podpisovanje**

9. člen

Zavod predstavlja in zastopa ravnatelj brez omejitev. Med začasno odsotnostjo nadomešča ravnatelja delavec zavoda, ki ga za nadomeščanje pooblasti ravnatelj. Pooblaščeni delavec zavoda ima v času nadomeščanja vsa pooblastila ravnatelja.

Ravnatelj lahko za zastopanje in predstavljanje zavoda v posameznih zadevah, pooblasti druge osebe.

10. člen

Za zavod podpisujejo ravnatelj in delavci, ki so pooblaščeni za zastopanje, vsak v mejah pooblastil in poslov, ki jih opravljajo.

V odnosih z banko in ustanovami za javna plačila, podpisujejo ravnatelj, računovodja in podpisniki z deponiranimi podpisi pri ustanovah za javna plačila, ki jih določi ravnatelj.

Ravnatelj z odločbo določi delavce zavoda, ki so pooblaščen, da podpisujejo za zavod v odnosih, ki niso navedeni v tem odloku.

4. **Območje zadovoljevanja vzgojno-izobraževalnih potreb**

11. člen

Zavod s svojo dejavnostjo zadovoljuje potrebe po vzgoji in izobraževanju otrok na območju KS Črešnjevec in KS Leskovec.

Šolski okoliš OŠ Črešnjevec zajema naslednja naselja: Črešnjevec, Leskovec, Vrhloga, Trnovec, Brezje, Stari log, Lokanja vas in Pretrež (od hišne št. 6 naprej).

III. DEJAVNOST ZAVODA

12. člen

Dejavnost zavoda so:

M/80.102 – osnovnošolsko splošno izobraževanje

M/80.101 – dejavnost vrtcev in predšolsko izobraževanje

M/80.422 – drugo izobraževanje, izpopolnjevanje in usposabljanje, d.n.

O/92.320 – obratovanje objektov za kulturne prireditve

O/92.511 – dejavnost knjižnic

O/92.610 – obratovanje športnih objektov

K/72.600 – druge računalniške dejavnosti

K/70.320 – upravljanje z nepremičninami za plačilo ali po pogodbi

K/74.871 – prirejanje razstav, sejmov, kongresov
H/55.510 – dejavnost menz
DE 22.1 – založništvo.

Dejavnost zavoda se šteje kot javna služba, katere izvajanje je v javnem interesu.

13. člen

Zavod opravlja javno veljavni izobraževalni program, ki je sprejet na način in postopku določenem z zakonom.

14. člen

Zavod izvaja program osnovnošolskega izobraževanja od prvega do devetega razreda osnovne šole.

Zavod izvaja dejavnost vrtcev za predšolske otroke v starosti od enega leta do vstopa v osnovno šolo.

Zavod ne sme začeti opravljati nove dejavnosti ali spremeniti pogojev za opravljanje dejavnosti, dokler ustanoviteljica ne da soglasje in dokler pristojni organ ne izda odločbe, da so izpolnjeni pogoji, predpisani za opravljanje dejavnosti glede tehnične opremljenosti in varstva pri delu ter drugi predpisani pogoji.

Za nove dejavnosti ne štejejo druge dejavnosti, ki jih opravlja zavod v manjšem obsegu, s katerimi dopolnjuje ali boljša ponudbo vzgojno-izobraževalnega dela ali s katerimi prispeva k popolnejšemu izkoriščanju zmogljivosti, ki se uporabljajo za opravljanje vpisanih registriranih dejavnosti.

Zavod lahko sklepa pogodbe in opravlja druge pravne posle samo v okviru dejavnosti, ki je vpisana v sodni register.

15. člen

Vrtec lahko glede na trajanje izvaja naslednje programe:

– dnevni program, ki traja od šest do devet ur in se lahko izvaja dopoldne, popoldne, celodnevno ali izmenično,

– popoldnevni program, ki traja od štiri do šest ur in se lahko izvaja dopoldne, popoldne ali izmenično.

IV. ORGANI ZAVODA

16. člen

Organi zavoda so:
– svet zavoda,
– ravnatelj,
– strokovni organi,
– svet staršev.

Zavod ima lahko tudi druge organe, katerih delovno področje, sestavo in način volitev oziroma imenovanje določi s pravili.

1. **Svet zavoda**

17. člen

Zavod upravlja svet zavoda, ki ga sestavljajo predstavniki ustanoviteljice, predstavniki delavcev zavoda in predstavniki staršev.

Svet zavoda šteje 9 članov, ki jih sestavljajo:
– 3 predstavniki ustanoviteljice,
– 3 predstavniki delavcev zavoda,
– 3 predstavniki staršev.

Predstavnike delavcev zavoda se voli tako, da se zagotovi zastopanost strokovnih delavcev, delavcev enot vrtca in upravno administrativnih ter tehničnih delavcev.

Predstavnike zaposlenih izvolijo delavci zavoda neposredno na tajnih volitvah, po postopku in na način kot ga določa zakon, ta odlok in pravila zavoda.

Predstavnike ustanoviteljice imenuje občinski svet.

Predstavnike staršev izvolijo starši izmed članov sveta staršev.

Člani sveta izmed sebe izvolijo na konstitutivni seji predsednika sveta in namestnika predsednika.

Svet odloča z večino glasov svojih članov.

Mandat članov traja štiri leta. Za člana sveta zavoda je ista oseba lahko izvoljena le dvakrat zaporedoma.

Mandat predstavnikov staršev v svetu zavoda je povezan s statusom njihovih otrok – učencev v zavodu.

18. člen

Svet zavoda:
– imenuje in razrešuje ravnatelja,
– sprejema program razvoja zavoda,
– sprejema letni delovni načrt in poročilo o njegovi uresničitvi,
– odloča o uvedbi nadstandardnih in drugih programov,
– obravnava poročila o izobraževalni in vzgojni problematiki,
– odloča o pritožbah v zvezi s statusom učenca,
– odloča o pritožbah v zvezi s pravicami, obveznostmi in odgovornostmi delavcev iz delovnega razmerja,
– odloča o pritožbah staršev v zvezi z vzgojnim in izobraževalnim delom v zavodu,
– sprejema pravila in druge splošne akte zavoda, ki jih določa ta odlok ali drug splošni akt zavoda,
– določa finančni načrt in sprejema zaključne in periodične račune,
– predlaga ustanoviteljici spremembo ali razširitev dejavnosti,
– daje ustanoviteljici in ravnatelju zavoda predloge in mnenja o posameznih vprašanjih,
– razpisuje volitve predstavnikov delavcev v svet zavoda,
– sprejema program reševanja presežnih delavcev,
– odloča, v soglasju z ustanoviteljico, o najemanju kreditov,
– imenuje predstavnike zavoda v drugih asociacijah,
– odloča, v soglasju z ustanoviteljico, o povezovanju v skupnost zavodov za opravljanje skupnih administrativnih in računovodskih nalog in za opravljanje drugih skupnih del,
– opravlja druge z zakonom ter z drugimi splošnimi akti zavoda določene naloge.

a) Volitve predstavnikov delavcev v svet zavoda

19. člen

Svet zavoda razpiše volitve predstavnikov delavcev v svet zavoda s sklepom največ 90 in najmanj 60 dni pred iztekom mandatne dobe. Volitve se opravijo najkasneje 15 dni pred potekom mandata svetu zavoda.

S sklepom o razpisu volitev mora biti določen dan volitev in število članov sveta, ki se volijo. Sklep o razpisu volitev se mora javno objaviti v zavodu. S sklepom o razpisu volitev se imenuje volilna komisija, ki jo sestavljajo predsednik in dva člana ter njihovi namestniki. Član volilne komisije in oziroma njegov namestnik ne more biti kandidat za predstavnika delavcev v svetu. Volilno komisijo se imenuje za dobo 4 let.

20. člen

Pravico predlagati kandidate za člane sveta zavoda imajo najmanj trije delavci zavoda z aktivno volilno pravico in reprezentativni sindikat.

Predlogi kandidatov za svet zavoda, ki se predložijo volilni komisiji najkasneje 21. dan po dnevu razpisa volitev, morajo biti pisni s podpisi vseh predlagateljev in s priloženimi pisnimi soglasji h kandidaturi vseh predlaganih kandidatov.

Kandidati za predstavnike delavcev v svet zavoda morajo imeti pasivno volilno pravico.

21. člen

Glasovanje na volišču vodi volilna komisija.

Volitve morajo biti organizirane tako, da je zagotovljena tajnost glasovanja. Volilna komisija lahko določi, da za delavce, ki bodo odsotni na dan volitev zagotovi možnost predčasnih volitev.

Voli se z glasovnicami osebno. Vsak delavec ima en glas. Na glasovnici se navedejo imena kandidatov po abecednem redu priimkov z navedbo, koliko kandidatov se voli (izmed kandidatov strokovnih, upravnih, administrativnih in tehničnih delavcev). Voli se tako, da se obkroži zaporedno številko pred imeni tistih kandidatov, za katere se želi glasovati.

Neizpolnjena glasovnica in glasovnica, na kateri ni mogoče ugotoviti volje volilca, je neveljavna. Neveljavna je tudi glasovnica, če je volilec glasoval za več kandidatov kot jih je potrebno izvoliti.

Volitve so veljavne, če se jih je udeležila več kot polovica delavcev zavoda z aktivno volilno pravico.

22. člen

Izvoljenih je toliko kandidatov za člane sveta zavoda, kot je predstavnikov delavcev v svetu zavoda. Izvoljeni so tisti kandidati, ki so dobili največje število glasov. Če sta dva kandidata dobila enako število glasov, je izvoljen tisti, ki ima daljšo delovno dobo v zavodu.

O poteku volitev na voliščih se piše zapisnik, volilna komisija pa izdela poročilo o rezultatih volitev, ki ga objavi v roku 5 dni od dneva izvedbe glasovanja.

b) Odpoklic predstavnikov delavcev v svetu zavoda

23. člen

Postopek za odpoklic predstavnika delavcev v svetu zavoda se začne na podlagi pisnega zahteve najmanj 10% delavcev zavoda z aktivno volilno pravico oziroma na zahtevo sindikata, če gre za člana sveta, ki ga je kandidiral sindikat.

Zahtevi za odpoklic, ki jo predložijo delavci, morajo biti priloženi podpisi delavcev, ki predlagajo odpoklic.

Zahteva za odpoklic mora vsebovati obrazložitev razlogov za odpoklic.

Zahteva se predloži volilni komisiji, ki preveri formalno pravilnost zahteve, ne da bi presojala razloge za odpoklic.

Če volilna komisija ne zavrne zahteve za odpoklic, v 30 dneh razpiše glasovanje o odpoklicu predstavnika delavcev v svetu zavoda in določi dan glasovanja.

Predstavnik delavcev v svetu zavoda je odpoklican, če je za odpoklic glasovala večina delavcev zavoda, ki imajo aktivno volilno pravico v času glasovanja o odpoklicu.

Za izvedbo glasovanja o odpoklicu predstavnika delavcev v svetu zavoda se smiselno uporabljajo določbe tega odloka in zakona o sodelovanju delavcev pri upravljanju, ki se nanašajo na volitve.

24. člen

Za volitve in odpoklic predstavnikov delavcev v svet zavoda se, dokler ne bo sprejet zakon, ki bo urejal sodelovanje delavcev pri upravljanju zavodov, uporabljajo v zadevah, ki jih ne ureja ta odlok, določbe zakona, ki ureja sodelovanje delavcev v upravljanju podjetij.

2. **Ravnatelj**

25. člen

Ravnatelj je pedagoški vodja in poslovodni organ zavoda.

Ravnatelj organizira in vodi delo in poslovanje zavoda, predstavlja in zastopa zavod in je odgovoren za zakonitost dela zavoda.

Ravnatelj opravlja naslednje naloge:

– organizira, načrtuje in vodi delo zavoda,

– pripravlja program razvoja zavoda,

– pripravlja predlog letnega delovnega načrta in odgovarja za njegovo izvedbo,

– odgovarja za uresničevanje pravic in dolžnosti otrok in učencev,

– vodi delo učiteljskega zbora,

– oblikuje predlog nadstandardnih programov,

– spodbuja strokovno izobraževanje in izpopolnjevanje strokovnih delavcev,

– organizira mentorstvo za pripravnike, prisostvuje pri vzgojno-izobraževalnem delu učiteljev, spremlja njihovo delo in jim svetuje,

– predlaga napredovanje strokovnih delavcev v nazive in odloča o napredovanju delavcev v plačilne razrede,

– spremlja delo svetovalne službe,

– skrbi za sodelovanje zavoda s starši (roditeljski sestanki, govorilne ure in druge oblike sodelovanja),

– obvešča starše o delu zavoda in o spremembah pravic in obveznosti učencev,

– odloča o vzgojnih ukrepih,

– določa sistemizacijo delovnih mest,

– odloča o sklepanju delovnih razmerij in o disciplinski odgovornosti delavcev,

– imenuje in razrešuje svojega pomočnika in vodjo organizacijske enote,

– skrbi za sodelovanje zavoda s šolsko zdravstveno službo in

– opravlja druge naloge v skladu z zakoni in drugimi predpisi.

26. člen

Za ravnatelja zavoda je lahko imenovan kdo, ki ima najmanj visokošolsko izobrazbo ter izpolnjuje druge pogoje za učitelja ali svetovalnega delavca v zavodu, v katerem bo opravljal funkcij ravnatelja, ima najmanj pet let delovnih izkušenj v vzgoji in izobraževanju, ima naziv svetnik ali svetovalec oziroma najmanj pet let naziv mentor in ima opravljen ravnateljski izpit, ni bil pravnomočno obsojen zaradi naklepnega kaznivega dejanja, ki se preganja po uradni dolžnosti, na nepogojno kazen zapora v trajanju več kot šest mesecev in ni bil pravnomočno obsojen zaradi kaznivega dejanja zoper spolno nedotakljivost.

Ne glede na določbo prvega odstavka tega člena je za ravnatelja lahko imenovan tudi kandidat, ki nima ravnateljskega izpita, mora pa si ga pridobiti najkasneje v enem letu po začetku mandata. Če ravnatelj ne opravi v roku enega leta ravnateljski izpit, mu preneha mandat po zakonu.

Mandat ravnatelja traja pet let.

Postopek imenovanja ravnatelja se mora pričeti najmanj pet mesecev pred iztekom mandata dotedanjemu ravnatelju.

Ravnatelja imenuje in razrešuje svet zavoda.

Svet zavoda si mora pred odločitvijo o izbiri kandidata za ravnatelja o vseh kandidatih, ki izpolnjujejo pogoje pridobiti:

– mnenje učiteljskega zbora,

– mnenje občine – ustanoviteljice in

– mnenje sveta staršev.

Občina in svet staršev morata mnenje obrazložiti. Učiteljski zbor o mnenju glasuje tajno.

Če učiteljski zbor, občina ali svet staršev ne dajo mnenja v dvajsetih dneh od dneva, ko so bili zanj zaprošeni, lahko svet o izbiri odloči brez tega mnenja.

Ko svet izmed prijavljenih kandidatov izbere kandidata za ravnatelja, posreduje obrazložen predlog za imenovanje v mnenje ministru za šolstvo in šport.

Če minister ne da mnenja v tridesetih dneh od dneva, ko je bil zanj zaprošen, lahko svet odloči o imenovanju ravnatelja brez tega menja.

Po prejemu mnenja ministra oziroma po poteku roka iz predhodnega odstavka svet odloči o imenovanju ravnatelja s sklepom. O odločitvi obvesti vse prijavljene kandidate. Zoper odločitev sveta je možno sodno varstvo v skladu z zakonom, ki ureja zavode.

27. člen

Če ravnatelju predčasno preneha mandat oziroma, če nihče izmed prijavljenih kandidatov ni imenovan, svet zavoda imenuje vršilca dolžnosti ravnatelja izmed strokovnih delavcev zavoda oziroma izmed prijavljenih kandidatov, vendar največ za eno leto.

Če v šestdesetih dneh po prenehanju mandata ravnatelju, svet zavoda ne imenuje niti ravnatelja niti vršilca dolžnosti ravnatelja, imenuje vršilca dolžnosti ravnatelja v naslednjih osmih dneh minister.

Ista oseba lahka opravlja funkcijo vršilca dolžnosti ravnatelja največ dvakrat.

a) Vodja enote vrtca

28. člen

Enota vrtca ima vodjo.

Za vodjo enote vrtca je lahko imenovan, kdor izpolnjuje pogoje za delo vzgojitelja in ima najmanj pet let naziv mentor.

Vodjo enote vrtca imenuje in razrešuje ravnatelj izmed delavcev enote vrtca.

Vodja enote vrtca opravlja delo vzgojitelja, organizacijske naloge v enoti vrtca in druge naloge, ki jih določi ravnatelj z opisom delovnega mesta vodja enote v aktu o sistematizaciji delovnih mest in za katere ga pisno pooblasti.

3. **Strokovni organi**

29. člen

Strokovni organi v zavodu so učiteljski zbor, oddelčni učiteljski zbor, razrednik in strokovni aktivi.

30. člen

Učiteljski zbor sestavljajo strokovni delavci zavoda.

Učiteljski zbor:

– obravnava in odloča o strokovnih vprašanjih povezanih z vzgojno-izobraževalnim delom,

– daje mnenje o letnem delovnem načrtu,

– predlaga uvedbo nadstandardnih in drugih programov ter dejavnosti,

– odloča o posodobitvah programov vzgoje in izobraževanja in njihovi izvedbi v skladu s predpisi,

– daje mnenje o predlogu za imenovanje ravnatelja in pomočnika ravnatelja,

– odloča o vzgojnih ukrepih,

– opravlja druge naloge v skladu z zakonom.

31. člen

Oddelčni učiteljski zbor sestavljajo strokovni delavci, ki opravljajo vzgojno-izobraževalno delo v posameznem oddelku.

Oddelčni učiteljski zbor:

– obravnava vzgojno-izobraževalno problematiko v oddelku,

– oblikuje program dela z nadarjenimi učenci in tistimi, ki težje napredujejo,

– odloča o vzgojnih ukrepih in

– opravlja druge naloge v skladu z zakonom.

Razrednik vodi delo oddelčnega učiteljskega zbora, analizira vzgojne in učne rezultate oddelka, skrbi za reševanje vzgojnih in učnih problemov posameznih učencev, sodeluje s starši in šolsko svetovalno službo, odloča o vzgojnih ukrepih ter opravlja druge naloge v skladu z zakonom.

4. **Svet staršev**

32. člen

Svet staršev se oblikuje za organizirano uresničevanje interesa staršev.

Svet staršev sestavlja po en predstavnik vsakega oddelka, ki ga izvolijo starši na roditeljskem sestanku oddelka.

Prvi sklic sveta staršev opravi ravnatelj. Na prvem sestanku izvoli svet staršev predsednika in namestnika.

Svet staršev:

– predlaga nadstandardne programe,

– daje soglasje k predlogu ravnatelja o nadstandardnih storitvah,

– daje mnenje o predlogu programa razvoja zavoda in o letnem delovnem načrtu,

– razpravlja o poročilih ravnatelja o vzgojno-izobraževalni problematiki,

– obravnava pritožbe staršev v zvezi z vzgojno-izobraževalnim delom,

– voli predstavnike staršev v svet zavoda in

– opravlja druge naloge v skladu z zakonom in drugimi predpisi.

5. **Svetovalna služba**

33. člen

Zavod organizira, v skladu z normativi in standardi, svetovalno službo, ki svetuje učencem in staršem ter sodeluje z učitelji in vodstvom pri načrtovanju, spremljanju in evalvaciji razvoja zavoda ter pri opravljanju vzgojno-izobraževalnega dela in poklicnem svetovanju.

Pri opravljanju poklicnega svetovanja se svetovalna služba povezuje z Republiškim zavodom za zaposlovanje.

6. **Knjižnica**

34. člen

Zavod ima knjižnico.

Knjižnica izbira knjižnično gradivo, ga strokovno obdeluje, hrani, predstavlja in izposoja ter opravlja informacijsko-dokumentacijsko delo kot sestavino vzgojno-izobraževalnega dela v zavodu.

Zavod ustanovi učbeniški sklad, čigar upravljanje določi minister.

Za učence, ki zaradi socialnega položaja ne morejo plačati prispevka za izposojo učbenikov iz učbeniškega sklada, zagotovi sredstva država v skladu z merili, ki jih določi minister.

V. ZAPOSLENI V ZAVODU

35. člen

Vzgojno-izobraževalno in drugo strokovno delo v zavodu opravljajo učitelji, strokovni delavci, knjižničarji in drugi strokovni delavci, ki z njimi sodelujejo pri izvajanju strokovnih nalog, potrebnih za nemoteno delovanje zavoda (v nadaljevanju: strokovni delavci).

Strokovni delavci izvajajo strokovno-izobraževalno in drugo strokovno delo v skladu z zakonom in javno veljavnimi programi, tako da zagotavljajo objektivnost, kritičnost in pluralnost ter so pri tem strokovno avtonomni.

Strokovni delavci morajo obvladati slovenski knjižni jezik, imeti ustrezno izobrazbo, določeno z zakonom in drugimi predpisi, ter opravljen strokovni izpit v skladu z zakonom.

Znanje slovenskega književnega jezika se preverja pri strokovnem izpitu. Pri učiteljih, ki niso diplomirali na slovenskih univerzah, se znanje slovenskega knjižnega jezika preverja ob prvi zaposlitvi.

Smer strokovne izobrazbe za strokovne delavce, v primerih, ko to določa zakon, pa tudi stopnjo izobrazbe, določi minister, potem ko si je pridobil mnenje pristojnega strokovnega sveta.

Strokovna, administrativna, tehnična in druga dela opravljajo delavci, določeni s sistematizacijo delovnih mest.

Delavci iz prejšnjega odstavka morajo imeti izobrazbo, določeno s sistematizacijo delovnih mest in obvladati morajo slovenski jezik.

36. člen

Delovna razmerja, udeležba delavcev pri upravljanju in uresničevanje sindikalnih pravic delavcev zavoda, zavod uredi v skladu z zakonom in kolektivno pogodbo ter z Zakonom o organizaciji in financiranju vzgoje in izobraževanja v svojem splošnem aktu.

Prosta delovna mesta strokovnih in drugih delavcev v zavodu se objavijo na podlagi sistematizacije delovnih mest. Sistematizacijo delovnih mest določi na podlagi normativov in

standardov ravnatelj v soglasju s šolsko upravo, na območju katere ima zavod sedež.

Zavod si mora pred prijavo prostega delovnega mesta pridobiti soglasje ministrstva.

VI. VIRI IN NAČIN PRIDOBIVANJA SREDSTEV ZA DELO ZAVODA

37. člen

Ustanoviteljica in država zagotavljata pogoje za delo zavoda.

Zavod ima v upravljanju objekt osnovne šole s telovadnico na naslovu Češnjevec 47, in pripadajoče površine na zemljišču parc. št. 47/1 in 47/2, k.o. Črešnjevec, ter prostore vrtca na naslovu Leskovec 67, Pragersko.

Zavod samostojno upravlja s sredstvi, ki so mu dana v posest (upravljanje), ne more pa s pravnimi posli odtujiti nepremičnine, premoženje ali le-to obremeniti s stvarnimi ali drugimi bremeni brez soglasja ustanoviteljice.

Zavod je dolžan uporabljati premoženje s skrbnostjo dobrega gospodarja in je ustanoviteljici odgovoren za upravljanje s premoženjem.

Za gospodarjenje z nepremičninami se lahko v občini ustanovi premoženjski sklad, ki posluje v skladu z zakonom.

38. člen

Zavod pridobiva sredstva za delo iz javnih sredstev, sredstev ustanoviteljice, prispevkov učencev, sredstev od prodaje storitev in izdelkov ter iz donacij, prispevkov sponzorjev ter iz drugih virov v skladu z zakonom.

Presežek prihodkov nad odhodki, ki jih zavod pridobi s prodajo proizvodov oziroma storitev, ustvarjenih za opravljanje vzgoje in izobraževanja oziroma z opravljanjem drugih dejavnosti v skladu s tem odlokom, se uporablja za plačilo materialnih stroškov, investicijsko vzdrževanje, investicije pa tudi za plače. Za uporabo presežka prihodkov za plače delavcev si mora zavod pridobiti soglasje ustanoviteljice.

Merila za delitev presežka prihodkov nad odhodki določi minister.

Primanjkljaj prihodkov, ki v zavodu nastane pri izvajanju medsebojno dogovorjenega programa iz osnovnih dejavnosti, upoštevajoč dogovorjena merila, kriterije ter normative in standarde, ki veljajo za področja dejavnosti zavoda, krije ustanoviteljica v tistem delu, za katerega zagotavlja sredstva.

39. člen

Za nadstandardne storitve lahko zavod pridobiva sredstva tudi z dotacijami, sponzorstvom, prispevki staršev in drugimi viri, določenimi z zakonom.

Zavod lahko ustanovi šolski sklad iz katerega se lahko financirajo dejavnosti, ki niso sestavina izobraževalnega ali drugih programov usposabljanja, oziroma se ne financirajo iz javnih sredstev, za nakup nadstandardne opreme, za zvišanje standarda pouka in drugih vsebin dejavnosti zavoda.

Sklad iz prejšnjega odstavka pridobiva sredstva iz prispevkov staršev, donacij, zapuščin in drugih virov.

Sklad upravlja upravni odbor, ki ima predsednika in šest članov, od katerih so najmanj trije predstavniki zavoda. Upravni odbor imenuje svet staršev. Predstavnike zavoda predlaga svet zavoda.

Za delovanje sklada lahko upravni odbor sprejme pravila.

VII. PRAVICE, OBVEZNOSTI IN ODGOVORNOSTI ZAVODA V PRAVNEM PROMETU

40. člen

Zavod je pravna oseba in v pravnem prometu samostojno sklepa pogodbe in opravlja druge pravne posle v okviru dejavnosti, ki je vpisana v sodni register.

Zavod ne sme sklepati razpolagalnih pravnih poslov v zvezi z nepremičnim premoženjem ustanoviteljice, ki ga ima v upravljanju, niti pravnih poslov, s katerimi se to premoženje obremenjuje.

Zavod odgovarja za svoje obveznosti s sredstvi s katerimi razpolaga.

Ustanoviteljica odgovarja za obveznosti zavoda omejeno subsidiarno do višine sredstev, ki jih zavodu zagotavlja z občinskim proračunom.

VIII. MEDSEBOJNE OBVEZNOSTI MED USTANOVITELJICO IN ZAVODOM

41. člen

Ustanoviteljica ima do zavoda naslednje pravice in obveznosti:

– ugotavlja skladnost programov razvoja in dela s plani in programi ustanoviteljice,

– spremlja in nadzira namenskost in gospodarnost porabe sredstev,

– odloča o statusnih spremembah zavoda,

– daje soglasje k spremembam in razširitvi dejavnosti,

– opravlja druge zadeve v skladu s tem odlokom in drugimi predpisi.

Zavod je dolžan ustanoviteljici:

– predložiti letno poročilo in letni delovni načrt,

– poročilo o izvajanju letnega delovnega načrta in razvoja zavoda,

– letni načrt investicijskega vzdrževanja,

– po potrebi posredovati druge podatke, potrebne za spremljanje in financiranje dejavnosti ter podatke v statistične namene.

IX. JAVNOST DELA

42. člen

Delo zavoda je javno.

Javnost dela se zagotavlja s sporočili staršem in javnosti.

Sejam in drugim oblikam dela organov zavoda ter vzgojno-izobraževalnemu delu, starši, novinarji in drugi predstavniki javnosti ne morejo prisostvovati, razen ko je to določeno z zakonom ali drugimi predpisi ali z dovoljenjem ravnatelja.

O delu zavoda obvešča javnost ravnatelj ali oseba, ki jo ravnatelj pooblasti.

X. NADZOR

43. člen

Nadzor nad izvajanjem zakonov, drugih predpisov in aktov, ki urejajo organizacijo, financiranje, namensko porabo sredstev in opravljanje dejavnosti vzgoje in izobraževanja v zavodu, izvaja šolska inšpekcija.

Nadzor nad zakonitostjo dela zavoda iz področij, ki niso navedena v prvem odstavku tega člena, izvajajo institucije družbenega razvoja, določene z zakonom.

44. člen

Porabo javnih sredstev v zavodu nadzoruje Računsko sodišče Republike Slovenije.

Gospodarjenje z nepremičninami v lasti ustanoviteljice nadzira ustanoviteljica ali upravni odbor sklada, če je ustanovljen premoženjski sklad, v katerega so vključene nepremičnine v upravljanju zavoda.

XI. SPLOŠNI AKTI ZAVODA

45. člen

Zavod lahko o zadevah, ki jih ne ureja ta odlok ter v drugih zadevah, ki jih je potrebo regulirati z interno normativo, uredi svojo notranjo organizacijo in delo s pravili. Pravila sprejme svet zavoda.

Zavod ima lahko tudi druge splošne akte, s katerimi ureja druge zadeve, če tako določa zakon.

Pravila in splošni akti iz drugega odstavka tega člena, ne smejo biti v neskladju s tem odlokom.

46. člen

Pravila in druge splošne akte sprejema svet zavoda, razen splošnih aktov, za katere je z zakonom določeno, da jih sprejema ravnatelj.

XII. PREHODNE IN KONČNE DOLOČBE

47. člen

Zavod začne izvajati program predšolske vzgoje v roku 6 mesecev od pričetka uveljavitve tega odloka.

48. člen

Ravnatelj zavoda poda najkasneje v roku 15 dni od uveljavitve tega odloka predlog za vpis spremembe imena šole in dejavnosti v sodnem registru.

Ravnatelj zavoda je dolžan poleg nalog iz prejšnjega odstavka in drugih nalog, za katere je pristojen po zakonu opraviti vse potrebno, da zavod uskladi organizacijo dela v skladu s tem odlokom.

49. člen

Javni vzgojno-izobraževalni zavod Osnovna šola dr. Jožeta Pučnika Črešnjevec prevzame delavce Vrtca »Oton Župančič« – Enota Češnjevec in Enota Leskovec, v skladu s pogodbo o prevzemu delavcev med OŠ dr. Jožeta Pučnika Črešnjevec in Vrtcem »Oton Župančič« Slov. Bistrica. Ravnatelj je v skladu z zakonskimi roki dolžan izvesti vse postopke in aktivnosti za ureditev prevzema delavcev in njihove zaposlitve v zavodu Osnovna šola dr. Jožeta Pučnika Črešnjevec. Ravnatelj je v skladu s predpisi za področje delovnih razmerij in ob upoštevanju standardov in normativov dolžan zagotoviti prevzetim delavcem iz Vrtca »Oton Župančič«, vse pravice v skladu s pogodbami o zaposlitvi, ki so jih sklenili v Vrtcu »Oton Župančič« oziroma v skladu z zakonom. Za Vrtec Črešnjevec – Leskovec se pripravi bilanca premoženja, s katerim je upravljal Vrtec »Otona Župančič« Slov. Bistrica.

Javni vzgojno-izobraževalni zavod Osnovna šola dr. Jožeta Pučnika Črešnjevec z dnem uveljavitve tega odloka prevzame vso premoženje, pravice in obveznosti ter delavce javnega vzgojno-izobraževalna zavoda Osnovna šola Črešnjevec.

50. člen

Z dnem uveljavitve tega odloka preneha veljati Odlok o ustanovitvi javnega vzgojno-izobraževalnega zavoda Osnovna šola Črešnjevec, ki ga je sprejel Občinski svet Občine Slovenska Bistrica na svoji 16. redni seji dne 26. 11. 1996, objavljen v Uradnem listu RS, št. 78/96 s spremembami in dopolnitvami.

51. člen

Ta odlok začne veljati naslednji dan po objavi v Uradnem listu Republike Slovenije.

Št. 033-9/2007-8/5
Slovenska Bistrica, dne 29. oktobra 2007

Županja
Občine Slovenska Bistrica
Irena Majcen l.r.

SLOVENSKE KONJICE

5206. Odlok o spremembah in dopolnitvah Odloka o ustanovitvi javnega vzgojno-izobraževalnega zavoda Osnovna šola Loče

Na podlagi 40. in 41. člena Zakona o organizaciji in financiranju vzgoje in izobraževanja (Uradni list RS, št. 16/07 – ZOFVI-UPB5) in 16. člena Statuta Občine Slovenske Konjice (Uradni list RS, št. 31/99, 19/01 in 100/02) je Občinski svet Občine Slovenske Konjice na 10. redni seji dne 25. 10. 2007 sprejel

O D L O K
o spremembah in dopolnitvah Odloka o ustanovitvi javnega vzgojno-izobraževalnega zavoda Osnovna šola Loče

1. člen

S tem odlokom se spreminja Odlok o ustanovitvi javnega vzgojno-izobraževalnega zavoda Osnovna šola Loče (Uradni list RS, št. 66/96, 31/99, 68/03).

2. člen

Spremeni se drugi odstavek 10. člena, ki se glasi:

»Za zadovoljevanje potreb po osnovnošolskem izobraževanju ima zavod podružnični šoli z oddelki od 1. do 5. razreda, in sicer podružnično šolo Žiče, kjer so vključeni otroci KS Žiče in KS Draža vas in podružnično šolo Jernej, kjer so vključeni otroci KS Jernej.«

3. člen

V 11. členu se črta četrta alineja in dodajo se:

– deseta alineja K/74. 12 Računovodske, knjigovodske in revizijske dejavnosti, davčno svetovanje

– enajsta alineja G/52. 471 Dejavnost knjigarn

– dvanajsta alineja G/52. 472 Trgovina na drobno s časopisi in revijami

– trinajsta alineja O/92. 511 Dejavnost knjižnic

– štirinajsta alineja I/60. 230 Drug kopenski potniški promet

– petnajsta alineja G/52. 630 Druga trgovina na drobno zunaj prodajaln – prodaja izdelkov učencev

– šestnajsta alineja K/72. 600 Druge računalniške dejavnosti

– sedemnajsta alineja K/74. 700 Čiščenje objektov in opreme

– osemnajsta alineja K/74. 852 Fotokopiranje in drugo razmnoževanje

– devetnajsta alineja O/92. 320 Obratovanje objektov za kulturne prireditve

– dvajseta alineja O/92. 340 Druge razvedrilne dejavnosti, d.n.

– enaindvajseta alineja O/92. 610 Obratovanje športnih objektov

– dvaindvajseta alineja O/92. 720 Druge dejavnosti za sprostitev, d.n.

4. člen

V 16. členu se drugi in tretji odstavek spremenita tako, da se glasita:

»Svet zavoda šole šteje 9 (devet) članov, ki jih sestavljajo:

– trije predstavniki ustanovitelja,

– trije predstavniki delavcev zavoda,

– trije predstavniki staršev.

Predstavnike delavcev zavoda in staršev se voli:

– iz podružničnih šol en predstavnik,

– iz centralne enote dva predstavnika.«

5. člen

V 19. členu se v drugem odstavku spremeni besedilo, ki se glasi:

»Ravnatelja imenuje svet zavoda šole.«

Spremeni se tretji odstavek 19. člena, ki se glasi:

»Svet zavoda šole si mora pred odločitvijo o izbiri kandidata za ravnatelja o vseh kandidatih, ki izpolnjujejo pogoje, pridobiti:

– mnenje učiteljskega zbora,
– mnenje lokalne skupnosti ter
– mnenje sveta staršev.«

Spremeni se peti odstavek, ki se glasi:

»Lokalna skupnost in svet staršev mnenje obrazložijo. Če učiteljski zbor, lokalna skupnost ali svet staršev ne dajo mnenja v 20 dneh od dneva, ko so bili zanj zaprošeni, lahko svet o izbiri odloči brez tega mnenja. Ko svet izmed prijavljenih kandidatov izbere kandidata za ravnatelja, posreduje obrazložen predlog za imenovanje v mnenje ministru. Če minister ne da mnenja v 30 dneh od dneva, ko je bil zanj zaprošen, lahko svet odloči o imenovanju ravnatelja brez tega mnenja.«

Doda se nov, šesti odstavek, ki se glasi:

»Ravnatelja razreši svet zavoda šole. Svet mora pred sprejemom sklepa o razrešitvi seznaniti ravnatelja z razlogi zanjo in mu dati možnost, da se o njih izjavi. Svet s predlogom za razrešitev seznani lokalno skupnost, učiteljski zbor ter svet staršev. Svet obrazložen predlog za razrešitev ravnatelja posreduje v mnenje ministru. Če minister ne da mnenja v 30 dneh od dneva, ko je bil zanj zaprošen, lahko svet odloči o razrešitvi ravnatelja brez tega mnenja.«

6. člen

Ta odlok začne veljati naslednji dan po objavi v Uradnem listu Republike Slovenije.

Št. 032-0020/2007
Slovenske Konjice, dne 25. oktobra 2007

Župan
Občine Slovenske Konjice
Miran Gorinšek l.r.

5207. Odlok o spremembah in dopolnitvah Odloka o ustanovitvi javnega vzgojno-varstvenega zavoda Vrtec Slovenske Konjice

Na podlagi 40. in 41. člena Zakona o organizaciji in financiranju vzgoje in izobraževanja (Uradni list RS, št. 16/07 – ZOFVI-UPB5) in 16. člena Statuta Občine Slovenske Konjice (Uradni list RS, št. 31/99, 19/01 in 100/02) je Občinski svet Občine Slovenske Konjice na 10. redni seji dne 25. 10. 2007 sprejel

O D L O K
o spremembah in dopolnitvah Odloka o ustanovitvi javnega vzgojno-varstvenega zavoda Vrtec Slovenske Konjice

1. člen

S tem odlokom se spreminja Odlok o ustanovitvi javnega vzgojno-varstvenega zavoda Vrtec Slovenske Konjice (Uradni list RS, št. 78/96).

2. člen

V 1. členu se v prvem odstavku doda nova, peta alineja, ki se glasi:

»dislocirani oddelki v KS Tepanje, Žiče, Zbelovo, Jernej in Špitalič«

3. člen

V 16. členu Odloka o ustanovitvi javnega zavoda na področju vzgoje in izobraževanja ter vzgoje in varstva predšolskih otrok (Uradni list RS, št. 78/96) se drugi odstavek spremeni tako, da se glasi:

»Svet zavoda šteje 9 (devet) članov, ki jih sestavljajo:

– trije predstavniki ustanovitelja,
– trije predstavniki delavcev zavoda,
– trije predstavniki staršev.«

Spremeni se tretji odstavek, ki se glasi:

»V javnem vzgojno-izobraževalnem zavodu ali drugem zavodu, v katerem se za izvajanje programov za predšolske otroke oziroma izobraževalnega programa oblikuje organizacijska enota, in v javnih vrtcih, v katerih so organizirane enote vrtcev, morajo biti v svetu zavoda enakomerno zastopani delavci in starši vseh organizacijskih enot, enot vrtcev.«

4. člen

V 17. členu se doda nova, 19. alineja, ki se glasi:

»– svet zavoda obravnava zadeve, ki mu jih predloži vzgojiteljski zbor, šolska inšpekcija, svet staršev in sindikat.«

5. člen

V 18. členu se v tretjem odstavku dodata dve novi, dvajseta in enaidvajseta alineja, ki se glasita:

»– ravnatelj zastopa in predstavlja vrtec in je odgovoren za zakonitost dela,

– zagotavlja izvrševanje odločb državnih organov.«

6. člen

V 19. členu se v drugem odstavku spremeni besedilo, ki se glasi:

»Ravnatelja imenuje svet zavoda. Mandat ravnatelja traja pet let.«

Spremeni se tretji odstavek 19. člena, ki se glasi:

»Svet zavoda si mora pred odločitvijo o izbiri kandidata za ravnatelja o vseh kandidatih, ki izpolnjujejo pogoje, pridobiti:

– mnenje vzgojiteljskega zbora,
– mnenje lokalne skupnosti ter
– mnenje sveta staršev.«

Spremeni se peti odstavek 19. člena, ki se glasi:

»Lokalna skupnost in svet staršev mnenje obrazložijo. Če vzgojiteljski zbor, lokalna skupnost ali svet staršev ne dajo mnenja v 20 dneh od dneva, ko so bili zanj zaprošeni, lahko svet o izbiri odloči brez tega mnenja. Ko svet izmed prijavljenih kandidatov izbere kandidata za ravnatelja, posreduje obrazložen predlog za imenovanje v mnenje ministru. Če minister ne da mnenja v 30 dneh od dneva, ko je bil zanj zaprošen, lahko svet odloči o imenovanju ravnatelja brez tega mnenja.«

Doda se nov, šesti odstavek, ki se glasi:

»Ravnatelja razreši svet zavoda vrtca. Svet mora pred sprejemom sklepa o razrešitvi seznaniti ravnatelja z razlogi zanjo in mu dati možnost, da se o njih izjavi. Svet s predlogom za razrešitev seznani lokalno skupnost, vzgojiteljski zbor ter svet staršev. Svet obrazložen predlog za razrešitev ravnatelja posreduje v mnenje ministru. Če minister ne da mnenja v 30 dneh od dneva, ko je bil zanj zaprošen, lahko svet odloči o razrešitvi ravnatelja brez tega mnenja.«

7. člen

V 24. členu se v drugem odstavku doda nova, sedma alineja, ki se glasi:

»– vzgojiteljski zbor daje pobude za napredovanje strokovnih delavcev in mnenje o predlogih ravnatelja.«

8. člen

V 27. členu se spremeni besedilo, ki se glasi:

»Zavod organizira, v skladu z normativi in standardi, svetovalno službo, ki svetuje otrokom in staršem ter sodeluje z vzgojitelji in vodstvom vrtca pri pripravi in izvedbi individualiziranih programov za otroke s posebnimi potrebami.«

9. člen

V 34. členu se doda nov, drugi odstavek, ki se glasi:

»Ustanovitelj ima do zavoda naslednje pravice in obveznosti:

– daje soglasje k finančnemu načrtu in programu dela,

– daje soglasje k zaključnemu računu.«

10. člen

Ta odlok začne veljati naslednji dan po objavi v Uradnem listu Republike Slovenije.

Št. 032-0020/2007
Slovenske Konjice, dne 25. oktobra 2007

Župan
Občine Slovenske Konjice
Miran Gorinšek l.r.

ŠEMPETER - VRTOJBA

5208. Odlok o podlagah in merilih za odmero komunalnega prispevka za območje Občine Šempeter - Vrtojba

Na podlagi tretjega odstavka 74. člena Zakona o prostorskem načrtovanju (Uradni list RS, št. 33/07), Uredbe o vsebini programa opremljanja stavbnih zemljišč (Uradni list RS, št. 80/07), Pravilnika o merilih za odmero komunalnega prispevka (Uradni list RS, št. 117/04, 75/05) in 14. člena Statuta Občine Šempeter - Vrtojba (Uradni list RS, št. 88/04, 74/05 in 132/06) je Občinski svet Občine Šempeter - Vrtojba na 10. redni seji dne 18. oktobra 2007 sprejel

O D L O K
o podlagah in merilih za odmero komunalnega prispevka za območje Občine Šempeter - Vrtojba

SPLOŠNI DOLOČBI

1. člen

(predmet odloka)

S tem odlokom se sprejmejo podlage za odmero komunalnega prispevka, katere določajo: preračun obračunskih stroškov na enoto mere, obračunska območja komunalne opreme, podrobnejša merila za odmero komunalnega prispevka in skupni ter obračunski stroški, ki so določeni v programu opremljanja zemljišč za gradnjo (v nadaljevanju: program opremljanja), katerega je pod številko projekta 410 izdelalo podjetje Locus d.o.o. in je dosegljiv na sedežu občine.

2. člen

(predmet komunalnega prispevka)

Predmet obračuna komunalnega prispevka so objekti na območju Občine Šempeter - Vrtojba, ki so opremljeni bodisi s kanalizacijskim omrežjem, vodovodnim omrežjem, omrežjem cest, omrežjem javne razsvetljave ali pa se zanje izvaja obvezna gospodarska javna služba zbiranja, odvoza in deponiranja komunalnih odpadkov.

MERILA IN PODLAGE ZA ODMERO KOMUNALNEGA PRISPEVKA

3. člen

(obračunsko območje)

Območja, opremljanja s posamezno komunalno opremo, so prikazana v kartografskem delu programa opremljanja.

– Območje, opremljeno s prometno opremo, je prikazano na karti 2: Ceste – pregledna karta obračunskih območij;

– Območje, opremljeno s kanalizacijskim omrežjem, je prikazano na karti 3: Kanalizacija – pregledna karta obračunskih območij;

– Območje, opremljeno z vodovodnim omrežjem, je prikazano na karti 4: Vodovod – pregledna karta obračunskih območij;

– Območje, opremljeno z javno razsvetljavo, je prikazano na karti 5: Javna razsvetljava – pregledna karta obračunskih območij;

– Območje, opremljeno s službo ravnanja z odpadki, je prikazano na karti 6: Ravnanje z odpadki – pregledna karta obračunskih območij.

Območja opremljanja so podrobneje prikazana na kartah, v merilu 1:5.000.

Če je ob odmeri komunalnega prispevka ugotovljeno, da objekt, ki je predmet odmere, nima možnosti priključka na posamezno komunalno opremo, ki je s programom opremljanja določena za območje, na katerem objekt leži, ali le te ni mogoče uporabljati, se komunalni prispevek odmeri glede na dejansko opremljenost objekta s komunalno opremo.

4. člen

(dejanska opremljenost objekta s komunalno opremo)

Če pristojni organ občine ne odloči drugače, velja:

Vsak obstoječi ali predvideni objekt je opremljen s primarnim cestnim omrežjem.

Vsak predvideni objekt, za katerega je potrebno pridobiti gradbeno dovoljenje, je opremljen s sekundarnim cestnim omrežjem, če je iz projektnih pogojev za pridobitev gradbenega dovoljenja razvidno, da se zanj lahko izvede priključek na obstoječe javno cestno omrežje. Če mora investitor za pridobitev gradbenega dovoljenja zgraditi ali izboljšati del javnega cestnega omrežja, objekt ni opremljen s sekundarnim cestnim omrežjem.

Vsak predvideni objekt, za katerega ni potrebno pridobiti gradbenega dovoljenja in vsak obstoječi objekt, je opremljen s sekundarnim cestnim omrežjem, razen objekt, ki se lahko gradi izven meja stavbnih zemljišč. Zanj se opremljenost s posamezno komunalno opremo ugotovi iz obstoječih občinskih evidenc.

Vsak predvideni objekt, za katerega je potrebno pridobiti gradbeno dovoljenje, je opremljen s primarnim in sekundarnim kanalizacijskim ali vodovodnim omrežjem, če je iz projektnih pogojev za pridobitev gradbenega dovoljenja razvidno, da se zanj lahko izvede priključek na javno kanalizacijsko ali vodovodno omrežje. Če mora investitor za pridobitev gradbenega dovoljenja zgraditi ali izboljšati del javnega kanalizacijskega ali vodovodnega omrežja, objekt ni opremljen s sekundarnim kanalizacijskim ali vodovodnim omrežjem.

Vsak predvideni objekt, za katerega ni potrebno pridobiti gradbenega dovoljenja in vsak obstoječi objekt, je opremljen s primarnim in sekundarnim kanalizacijskim ali vodovodnim omrežjem, če upravljavec posameznega voda izda soglasje za priklop na obstoječe omrežje. Če upravljavec posameznega voda zahteva, da je za priklop objekta na obstoječe omrežje potrebno zgraditi ali izboljšati del javnega kanalizacijskega ali vodovodnega omrežja, velja, da je objekt opremljen s primarnim kanalizacijskim ali vodovodnim omrežjem

Vsak objekt je opremljen z javno razsvetljavo, če je objekt javne razsvetljave oddaljen od roba objekta največ 100 metrov.

S službo zbiranja, odvoza in deponiranja komunalnih odpadkov so opremljeni vsi objekti na območju občine.

5. člen

(razmerje med merilom parcele in neto tlorisno površino objekta)

Razmerje med merilom gradbene parcele [Dpi] in merilom neto tlorisne površine objekta [Dti] je na celotnem območju opremljanja enako in znaša Dpi = 0,7 ter Dti = 0,3.

6. člen

(faktor dejavnosti)

Faktor dejavnosti se določi za vso komunalno opremo, ki jo določa ta odlok.

Faktor dejavnosti se določi po naslednjih kriterijih:

(1) Faktor dejavnosti za področja cest, ravnanja z odpadki in javno razsvetljavo se določi na naslednji način:

– faktor dejavnosti za enostanovanjske stavbe in ne stanovanjske kmetijske stavbe se določi v višini 1,0;

– faktor dejavnosti za dvostanovanjske stavbe se določi v višini 1,25;

– faktor dejavnosti za tri stanovanjske stavbe in ostale stavbe se določi v višini 1,5.

(2) Faktor dejavnosti za kanalizacijsko omrežje se določi glede na notranjo dimenzijo (DN) priključka, kot to določa preglednica 1.

Preglednica 1: Faktor dejavnosti za kanalizacijsko omrežje.

Dimenzija priključka [mm]	$K_{dejavnost,K}$
do vključno 160	1,0
nad 160	1,5

(3) Faktor dejavnosti za vodovodno omrežje se določi glede na notranji premer (DN) priključka, kot to določa preglednica 2.

Preglednica 2: Faktor dejavnost za vodovodno omrežje.

Priključek v mm	$K_{dejavnost,V}$
0–25 (1 cola)	1,0
26–40 (5/4–6/4 cole)	1,25
nad 40 (6/4 cole in več)	1,5

7. člen

(skupni in obračunski stroški)

Skupni stroški so po višini enaki obračunskim stroškom in znašajo:

Preglednica 3: Prikaz skupnih in obračunskih stroškov

Vrsta komunalne opreme po obračunskih območjih	S / OS [€]
Omrežje cest	19.973.313
Omrežje kanalizacije	12.040.161
Omrežje vodovoda	8.166.166
Omrežje JR	1.275.000
Ravnanje z odpadki	375.000

8. člen

(stroški opremljanja m² gradbene parcele [Cp(ij)] in neto tlorisne površine objekta [Ct(ij)] s posamezno komunalno opremo)

Stroški opremljanja m² gradbene parcele in neto tlorisne površine objektov se obračunajo z upoštevanjem preglednice 4, pri čemer se za določitev posameznega območja opremljanja s posamezno komunalno opremo smiselno upoštevajo določila 3. člena tega odloka.

Preglednica 4: Določitev Cp(ij) in Ct(ij) za posamezno komunalno opremo

Komunalna oprema	Cp(ij) [€/m²]	Ct(ij) [€/m²]
(C1) – Obračunsko območje primarnega omrežja cest	2,32	4,25
(C2) – Obračunsko območje sekundarnega omrežja cest	6,70	12,25
(K1) – Obračunsko območje primarnega omrežja kanalizacije	2,48	4,32
(K2) – Obračunsko območje sekundarnega omrežja kanalizacije	3,87	6,73
(V1) – Obračunsko območje primarnega omrežja vodovoda	2,96	5,36
(V2) – Obračunsko območje sekundarnega omrežja vodovoda	0,84	1,52
(JR) – Obračunsko območje omrežja javne razsvetljave	0,66	1,17
(KOM) – Obračunsko območje omrežja ravnanja z odpadki	0,17	0,31

Pomen Cp(ij) in Ct(ij) je naslednji:

Cp(ij) – stroški opremljanja kvadratnega metra gradbene parcele s posamezno komunalno opremo na območju opremljanja, določeni na dan 31. 8. 2007;

Ct(ij) – stroški opremljanja kvadratnega metra neto tlorisne površine objekta s posamezno komunalno opremo na območju opremljanja, določeni na dan 31. 8. 2007.

9. člen

(indeksiranje stroškov opremljanja)

Stroški opremljanja kvadratnega metra parcele s posamezno komunalno opremo [Cp(ij)] in stroški opremljanja kvadratnega metra neto tlorisne površine objekta s posamezno komunalno opremo [Ct(ij)], se pri odmeri komunalnega prispevka indeksirajo z uporabo povprečnega letnega indeksa cen za posamezno leto, ki ga objavlja Združenje za gradbeništvo v okviru Gospodarske zbornice Slovenije, pod »Gradbena dela – ostala nizka gradnja«, na naslednji način:

$Cp(ij)_1 = Cp(ij) \cdot I$

oziroma

$Ct(ij)_1 = Ct(ij)\ I$, kjer je

I – kot izhodiščni datum za določitev faktorja »I« se upošteva datum uveljavitve programa opremljanja.

IZRAČUN KOMUNALNEGA PRISPEVKA

10. člen

(izračun komunalnega prispevka)

Komunalni prispevek za posamezno vrsto komunalne opreme se izračuna na naslednji način:

$KP_i = (A_{parcela} \cdot Cp(ij)_1 \cdot Dpi) + (K_{dejavnost,i} \cdot A_{tlorisna} \cdot Ct(ij)_1 \cdot Dti)$

Zgornje oznake pomenijo:

KP_i komunalni prispevek za posamezno vrsto komunalne opreme;

$A_{parcela}$ površina gradbene parcele objekta;

$Cp(ij)_1$ indeksirani stroški opremljanja kvadratnega metra gradbene parcele za posamezno komunalno opremo na območju opremljanja;

Dpi delež parcele pri izračunu komunalnega prispevka, določen v 5. členu tega odloka;

$K_{dejavnost,i}$ faktor dejavnosti za posamezno komunalno opremo;

$Ct(ij)_1$ indeksirani stroški opremljanja kvadratnega metra neto tlorisne površine objekta s posamezno komunalno opremo na območju opremljanja;

$A_{tlorisna}$ neto tlorisna površina objekta;

Dti delež neto tlorisne površine objekta pri izračunu komunalnega prispevka, določen v 5. členu tega odloka.

Površina gradbene parcele se za objekte, za katere je potrebno pridobiti gradbeno dovoljenje, povzame iz projekta za pridobitev gradbenega dovoljenja.

Kadar gradbene parcele objekta ni mogoče izračunati na način, določen s prejšnjim odstavkom, se le ta določi na sledeči način:

Površina gradbene parcele = fundus objekta * 4

Neto tlorisna površina objekta se za objekte, za katere je potrebno pridobiti gradbeno dovoljenje, izračuna po standardu SIST ISO 9836 tako, da se povzame iz projekta za pridobitev gradbenega dovoljenja.

Kadar neto tlorisne površine objekta ni mogoče izračunati na način, določen s prejšnjim odstavkom, se le ta določi z razmerjem med bruto in neto tlorisno površino na sledeči način:

Neto tlorisna površina = bruto tlorisna površina * 0,8

Podatek o bruto tlorisni površini se pridobi iz katastra stavb oziroma se določi na podlagi zunanjih gabaritov objekta.

11. člen

(Posebni primeri obračuna komunalnega prispevka)

(1) V primeru nadzidave, dozidave, rekonstrukcije, gradnje na obstoječi gradbeni parceli, nadomestne gradnje ipd., se za izračun komunalnega prispevka upošteva le priključna moč objekta. V tem primeru se ne uporabljajo določbe tega odloka glede preračuna stroškov opremljanja na parcelo, ampak se upošteva zgolj del, vezan na neto tlorisno površino objekta oziroma faktor dejavnosti. Tako se neto tlorisna površina objekta izračuna kot razlika med neto tlorisno površino novega objekta in neto tlorisno površino obstoječega objekta. Če je vrednost pozitivna, se zanjo obračuna komunalni prispevek, v nasprotnem se komunalni prispevek ne obračuna.

Odmera komunalnega prispevka se izvrši po naslednji formuli:

$[KP_i = K_{dejavnost,i} \cdot (A_{tlorisna,\ nova} - A_{tlorisna,\ obstoječa}) \cdot Ct(ij)_1 \cdot D_{ti}]$

(2) V primeru spremembe vrste objekta ali spremembe dimenzije priključka na vodovodni ali kanalizacijski vod, za obstoječe objekte, katerim se neto tlorisna površina ne spreminja, se komunalni prispevek odmeri od spremembe faktorja dejavnosti, ki je določen s 6. členom tega odloka.

Odmera komunalnega prispevka se izvrši po naslednji formuli:

$[KP_i = (K_{dejavnost,i\text{-}novi} - K_{dejavnost,i\text{-}obstoječi}) \cdot A_{tlorisna} \cdot Ct(ij)_1 \cdot D_{ti}]$

(3) V primeru legalizacije obstoječega objekta se komunalni prispevek zanj obračuna enako kot na novogradnjo.

(4) Komunalni prispevek se na območju, ki je predmet investicije v izgradnjo komunalne opreme odmeri na podlagi za to opremo sprejetega programa opremljanja, ki prikaže in obračuna stroške investicije. Nadomestitveni stroški (stroški za obstoječo – že zgrajeno komunalno opremo) na tem območju se obračunajo na podlagi tega odloka. Tako velja:

$Cp(ij)_{skupni} = Cp(ij)_{nadomestitveni} + Cp(ij)_{investicija}$

oziroma

$Ct(ij)_{skupni} = Ct(ij)_{nadomestitveni} + Ct(ij)_{investicija}$, kjer so:

$Cp(ij)_{skupni}$ Cp(ij), ki se odmeri na posameznem območju investicije;

$Ct(ij)_{skupni}$ Ct(ij), ki se odmeri na posameznem območju investicije;

$Cp(ij)_{nadomestitveni}$ Cp(ij), ki je predmet obstoječih obračunskih stroškov;

$Cp(ij)_{investicija}$ Cp(ij), ki je predmet investicije;

$Ct(ij)_{nadomestitveni}$ Ct(ij), ki je predmet obstoječih obračunskih stroškov;

$Ct(ij)_{investicija}$ Ct(ij), ki je predmet investicije.

12. člen

(izračun komunalnega prispevka)

(izračun celotnega komunalnega prispevka)

Celotni komunalni prispevek se izračuna na naslednji način:

$KP = \Sigma\ KP_i$

Zgornje oznake pomenijo:

KP celotni izračunani komunalni prispevek,

KP_i komunalni prispevek, izračunan za posamezno vrsto komunalne opreme, na način iz 10. člena tega odloka.

ODMERA KOMUNALNEGA PRISPEVKA

13. člen

(način odmere komunalnega prispevka)

Komunalni prispevek pristojni organ občine odmeri z odločbo.

14. člen

(pogodbena razmerja med investitorjem in občino)

Ob plačilu komunalnega prispevka ima zavezanec pravico od občine zahtevati sklenitev pogodbe o medsebojnih obveznostih v zvezi s priključevanjem objekta na komunalno opremo.

S pogodbo iz prejšnjega odstavka se določi rok za priključitev objekta na komunalno opremo.

Če se občina in investitor dogovorita, da bo investitor sam, na lastne stroške, delno ali v celoti zgradil komunalno opremo, se ta dogovor sklene s pogodbo o opremljanju, v kateri se natančno opredelijo pogodbene obveznosti obeh strank.

OPROSTITVE IN OLAJŠAVE PLAČILA KOMUNALNEGA PRISPEVKA

15. člen

(oprostitve in olajšave plačila komunalnega prispevka)

Komunalni prispevek se ne obračuna za gradnjo neprofitnih stanovanj.

PREHODNE IN KONČNE DOLOČBE

16. člen

(obravnava že prejetih vlog za odmero komunalnega prispevka)

Vloge za odmero komunalnega prispevka, ki so bile vložene pred veljavnostjo tega odloka, se izračunajo po dotedanjem načinu izračuna.

17. člen

(stroški priključevanja)

Šteje se, da so s plačilom komunalnega prispevka poravnani vsi stroški priključevanja objekta na komunalno opremo, razen gradnje tistih delov priključkov, ki so v zasebni lasti.

18. člen

(prenehanje veljavnosti)

Z dnem uveljavitve tega odloka preneha veljati Navodilo za izračun komunalnega prispevka (Uradne objave, št. 8/2001).

19. člen

(začetek veljavnosti)

Ta odlok začne veljati osmi dan po objavi v Uradnem listu Republike Slovenije.

Št. 01101-11/2007-12
Šempeter pri Gorici, dne 18. oktobra 2007

Župan
Občine Šempeter - Vrtojba
Dragan Valenčič l.r.

ŠKOFLJICA

5209. Sklep o določitvi vrednosti točke za izračun nadomestila za uporabo stavbnega zemljišča na območju Občine Škofljica za leto 2008

Na podlagi 97. člena Statuta Občine Škofljica (Uradni list RS, št. 47/99 in naslednji) in 19. člena Odloka o nadomestilu za uporabo stavbnih zemljišč (Uradni list RS, št. 85/99 in naslednji) je Občinski svet Občine Škofljica na 10. redni seji dne 6. 11. 2007 sprejel

S K L E P
o določitvi vrednosti točke za izračun nadomestila za uporabo stavbnega zemljišča na območju Občine Škofljica za leto 2008

1. člen

Vrednost točke za izračun nadomestila za uporabo stavbnega zemljišča na območju Občine Škofljica za leto 2008 se določi v višini 0,00206 eur.

2. člen

Sklep prične veljati z dnem objave v Uradnem listu Republike Slovenije, uporablja pa se od 1. 1. 2008 dalje.

Št. 007- 32/2007
Škofljica, dne 7. novembra 2007

Župan
Občine Škofljica
Boštjan Rigler l.r.

VIDEM

5210. Sklep o vrednosti točke za izračun nadomestila za uporabo stavbnega zemljišča za leto 2008

Na podlagi 30. člena Statuta Občine Videm (Uradni list RS, št. 18/99, 117/00, 109/01 in 13/03) in 21. člena Odloka o nadomestilu za uporabo stavbnega zemljišča je Občinski svet Občine Videm na 10. redni seji dne 6. 11. 2007 sprejel

S K L E P
o vrednosti točke za izračun nadomestila za uporabo stavbnega zemljišča za leto 2008

1. člen

Vrednost točke za izračun nadomestila za uporabo stavbnega zemljišča na območju Občine Videm v letu 2008 znaša 0,00131 EUR.

2. člen

Ta sklep začne veljati naslednji dan po objavi v Uradnem listu Republike Slovenije, uporablja pa se od 1. januarja 2008.

Št. 35-3056-07/07
Videm, dne 7. novembra 2007

Župan
Občine Videm
Friderik Bračič l.r.

VIPAVA

5211. Sklep o ugotovitvi, da je mandat članice Občinskega sveta Občine Vipava prešel na drugega kandidata

Na podlagi 30. in 41. člena Zakona o lokalnih volitvah (Uradni list RS, št. 94/07 – uradno prečiščeno besedilo) je OVK Občine Vipava na seji dne 22. 10. 2007 sprejela

S K L E P
o ugotovitvi, da je mandat članice Občinskega sveta Občine Vipava prešel na drugega kandidata

1.

Mandat Sonje Božič Pudgar, članice Občinskega sveta Občine Vipava, ki je od funkcije odstopila, preide za preostanek mandatne dobe na Simona Rodmana iz Vipave, Kociančičeva 19.

2.

Sklep velja takoj in se objavi v Uradnem listu Republike Slovenije.

Št. 0410-27/2006
Vipava, dne 22. oktobra 2007

Predsednik
OVK
Marjan Stopar l.r.

ZAGORJE OB SAVI

5212. Sklep o javni razgrnitvi osnutka sprememb in dopolnitev zazidalnega načrta Košenina na Izlakah

Na podlagi 60. člena Zakona prostorskem načrtovanju (Uradni list RS, št. 33/07), Sklepa o začetku priprave sprememb in dopolnitev zazidalnega načrta Košenina na Izlakah (Uradni list RS, št. 65/07), Sklepa o dopolnitvi sklepa o začetku priprave sprememb in dopolnitev zazidalnega načrta Košenina na Izlakah (Uradni list RS, št. 97/07) in 30. člena Statuta občine Zagorje ob Savi (Uradni list RS, št. 109/2005 – UPB) je župan Občine Zagorje ob Savi sprejel

S K L E P
o javni razgrnitvi osnutka sprememb in dopolnitev zazidalnega načrta Košenina na Izlakah

1. člen

Javno se razgrne osnutek sprememb in dopolnitev zazidalnega načrta Košenina na Izlakah (besedilo odloka, povzetek za javnost in projekt, ki ga je izdelal pod št. 16/07 Gradbeni biro Repovž Jurij s.p., Obrtniška ulica 14, 1420 Trbovlje).

2. člen

Območje obstoječega zazidalnega načrta obsega individualno stanovanjsko pozidavo na pobočju Košenina na robu ureditvenega območja naselja Izlake. Območje sprememb in dopolnitev zazidalnega načrta zajema parc. št. 130, 125/1, k.o. Izlake, ter del parc. št. 849, k.o Ržiše. Programska izhodišča zazidalnega načrta se ne spreminjajo.

Velikost območja sprememb in dopolnitev zazidalnega načrta je ca. 0,3 ha.

3. člen

Osnutek sprememb in dopolnitev zazidalnega načrta Košenina na Izlakah bo javno razgrnjen v mansardi upravne zgradbe Občine Zagorje ob Savi, Cesta 9. avgusta 5, Zagorje ob Savi in na sedežu KS Izlake, Izlake 3, Izlake, v času uradnih ur. Javna razgrnitev bo trajala 30 dni, in sicer od 19. 11. 2007 do 19. 12. 2007.

4. člen

V času javne razgrnitve bo organizirana javna obravnava, ki bo v sredo dne 28. 11. 2007 ob 16. uri v sejni sobi na sedežu KS Izlake, Izlake 3, Izlake.

5. člen

V času javne razgrnitve in obravnave lahko na razgrnjeni osnutek podajo pripombe in predloge vsi zainteresirani. Pripombe in predlogi se lahko podajo pisno kot zapis v knjigo pripomb in predlogov na mestu javne razgrnitve ter pisno na naslov Občine Zagorje ob Savi, Cesta 9. avgusta 5, 1410 Zagorje ob Savi. Ustno se lahko pripombe in predlogi podajo na javni obravnavi.

6. člen

Občane se o javni razgrnitvi obvesti najmanj 7 dni pred začetkom javne razgrnitve, na krajevno običajen način. Ta sklep se objavi na spletni strani Občine Zagorje ob Savi in v Uradnem listu Republike Slovenije in začne veljati z dnem objave.

Št. 352-6/94
Zagorje ob Savi, dne 7. novembra 2007

Župan
Občine Zagorje ob Savi
Matjaž Švagan l.r.

ZREČE

5213. Sklep o začetku priprave sprememb in dopolnitev prostorskih ureditvenih pogojev za dela naselij Slovenske Konjice, Zreče, Loče in Vitanje znotraj mej ureditvenih območij za ta naselja

Na podlagi 57. člena Zakona o prostorskem načrtovanju (Uradni list RS, št. 33/07) in 16. člena Statuta Občine Zreče (Uradni list RS, št. 28/99, 11/01, 81/02, 100/03, 85/04, 76/06 in 48/07) je župan Občine Zreče sprejel

S K L E P
o začetku priprave sprememb in dopolnitev prostorskih ureditvenih pogojev za dela naselij Slovenske Konjice, Zreče, Loče in Vitanje znotraj mej ureditvenih območij za ta naselja

1. člen

(ocena stanja in razlogi za pripravo)

Območje obstoječega PUP-a se ureja z Odlokom o prostorskih ureditvenih pogojih za dela naselij (kjer so že realizirani prostorsko izvedbeni načrti in kjer bodo taki načrti izdelani v naslednjem srednjeročnem obdobju) Slovenske Konjice, Zreče, Loče in Vitanje znotraj mej ureditvenih območij za ta naselja (Uradni list SRS, št. 22/89, Uradni list RS, št. 45/00, 37/05 in popravek 58/06) v nadaljevanju besedila: PUP za dele naselij.

Razlog za pripravo sprememb in dopolnitev PUP-a za dele naselij je pobuda podjetja Smash d.o.o., Kajuhova ulica 60 a, Slovenska Bistrica, da želi zgraditi večstanovanjski objekt na zemljišču parc. št. 925/5, k. o. Zreče. V skladu z obstoječim PUP-om za dele naselij obravnavano zemljišče delno sega v območje PUP 11/2 in delno v PUP 11/2. Celotno obravnavano zemljišče pa bo spremembi v celoti vključeno v PUP 11/1. Zato je potrebna korekcija zarisa območje PUP 11/1 in PUP 11/2 ter določitev gradnje večstanovanjskega objekta na zemljišču parc. št. 925/5, k. o. Zreče, znotraj območja PUP 11/1.

2. člen

(predmet, programsko izhodišče, območje)

Predmet sprememb in dopolnitev PUP-a za dele naselij je definiranje oblikovanja meril, pogojev in ukrepov za realizacijo posegov v prostor ter pripravo prostorskih rešitev, na podlagi katerih bo možna konkretna umestitev načrtovane gradnje na obravnavano območje.

Glede na programska izhodišča bodo opredeljeni pogoji za urbanistično ureditev s prometno in komunalno infrastrukturo ter arhitekturno oblikovanje objekta.

Ureditveno območje sprememb in dopolnitev se nahaja v k.o. Zreče in obsega zemljišče parc. št. 925/5, 929, 1389/1, 1329/2, vse k. o. Zreče.

3. člen

(način pridobitve strokovnih rešitev)

Podlaga za izdelavo predloga sprememb in dopolnitev PUP-a za dele naselij je geodetski načrt, izdelan v skladu s Pravilnikom o geodetskem načrtu (Uradni list RS, št. 40/04).

Za pripravo PUP-a za dele naselij se ob upoštevanju podatkov, ki jih morajo zagotoviti nosilci urejanja prostora v okviru smernic ter njihovih zahtev in drugih podatkov, izdelajo potrebne strokovne podlage, na podlagi katerih se izdelajo strokovne rešitve.

4. člen

(roki za pripravo prostorskega načrta in njegovih posameznih faz)

– sklep o začetku priprave sprememb in dopolnitev PUP-a za dele naselij – november 2007,

– objava sklepa v Uradnem listu RS in na svetovnem spletu in obvestilo MOP,
– priprava osnutka sprememb in dopolnitev PUP-a za dele naselij,
– poziv nosilcem urejanja prostora za pridobitev smernic – 30 dni,
– analiza smernic, izdelava strokovnih podlag in dopolnitev osnutka sprememb in dopolnitev PUP-a za dele naselij,
– glede na odločitev MOP-a izdelava okoljskega poročila,
– javno naznanilo o javni razgrnitvi in javni obravnavi dopolnjenega osnutka sprememb in dopolnitev PUP-a za dele naselij – 7 dni pred pričetkom javne razgrnitve,
– javna razgrnitev in obravnava dopolnjenega osnutka z evidentiranjem vseh pisnih pripomb – 30 dni,
– priprava stališč do pripomb in predlogov javnosti iz javne razgrnitve in javne obravnave,
– objava stališč na svetovnem spletu in na krajevno običajen način,
– oblikovanje dopolnjenega predloga sprememb in dopolnitev PUP-a za dele naselij na podlagi stališč,
– poziv nosilcem urejanja prostora za pridobitev mnenja – 30 dni,
– v primeru potrebne izdelave okoljskega poročila odločitev MOP-a,
– pridobitev mnenj in priprava usklajenega predloga sprememb in dopolnitev PUP-a za dele naselij,
– obravnava in sprejem odloka na občinskem svetu,
– objava odloka v Uradnem listu RS.

5. člen

(nosilci urejanja prostora)

– Ministrstvo za obrambo, Inšpektorat RS za varstvo pred naravnimi in drugimi nesrečami, izpostava Celje, Dečkova 36, Celje,
– Ministrstvo za zdravje, Zdravstveni inšpektorat RS, OE Celje, Trg celjskih knezov 9, Celje,
– Ministrstvo za okolje, prostor in energijo, Agencija RS za okolje, Območna pisarna Maribor, Krekova 17, Maribor,
– Ministrstvo za promet, Direkcija RS za ceste, Tržaška cesta 19, Ljubljana,
– Zavod za varstvo kulturne dediščine Slovenije, OE Celje, Glavni trg 1, Celje,
– Zavod za varstvo narave, OE Celje, Opekarniška cesta 2, Celje,
– Unior d.d., Kovaška cesta 10, Zreče, toplotna energija,
– JKP Slovenske Konjice, Celjska cesta 3, Slovenske Konjice,
– Elektro Maribor, Javno podjetje za distribucijo električne energije d.d., Maribor, Območna enota Slovenska Bistrica, Kolodvorska 21a, Slovenska Bistrica,
– Telekom Slovenije, PE Celje, Lava 1, Celje,
– Mestni plinovodi Koper d.o.o., distribucija plina PE Žalec, Ulica Ivanke Uranjek 1, Žalec,
– Elektro Turnšek d.o.o., Mariborska cesta 86, Celje,
– Občina Zreče, Režijski obrat, Cesta na Roglo 13b, Zreče,
– Krajevna skupnost Zreče, Cesta na Roglo 13b, Zreče.

Kolikor se v postopku priprave sprememb in dopolnitev PUP-a za dele naselij ugotovi, da je potrebno pridobiti smernice in mnenja tudi drugih organov, ki zgoraj niso navedeni, se le-ti pridobijo v postopku.

6. člen

(obveznosti financiranja priprave)

Pripravljalec sprememb in dopolnitev PUP-a za dele naselij je Občina Zreče.

Stroške izdelave sprememb in dopolnitev PUP-a za dele naselij krije investitor Smash d.o.o., Kajuhova ulica 60 a, Slovenska Bistrica.

7. člen

(objava sklepa priprave)

Ta sklep se objavi v Uradnem listu Republike Slovenije in na svetovnem spletu, veljati začne z dnem objave v Uradnem listu Republike Slovenije.

Sklep se pošlje Ministrstvu za okolje in prostor.

Št. 35053-0001/2007 1
Zreče, dne 8. novembra 2007

Župan
Občine Zreče
Boris Podvršnik l.r.

ŽALEC

5214. Sklep o začetku priprave občinskega podrobnega prostorskega načrta golf igrišče Žalec

Na podlagi 57. člena Zakona o prostorskem načrtovanju (ZPNarčrt) (Uradni list RS, št. 33/07; v nadaljnjem besedilu: ZPNačrt) in 16., 24. ter 36. člena Statuta Občine Žalec (Uradni list RS, št. 37/99, 43/00, 37/01, 25/02, 5/03, 29/03, 134/04, 16/05, 94/05 in 23/06) je župan Občine Žalec dne 26. 10. 2007 sprejel

S K L E P
o začetku priprave občinskega podrobnega prostorskega načrta golf igrišče Žalec
(v nadaljevanju: OPPN golf igrišče Žalec)

I. Ocena stanja in razlogi za pripravo OPPN

Ocena stanja in razlogi:

Na območju, ki leži v neposredni bližini avtocestnega priključka Arja vas, severno od avtoceste Celje–Vransko in zahodno od glavne ceste Arja vas–Velenje, ima investitor namen urediti golf igrišče z 9 luknjami. Za to območje, ki je veliko ca. 38 ha, je bila z odlokom o spremembah in dopolnitvah prostorskih sestavin dolgoročnega družbenega plana Občine Žalec – dopolnitev v leto 2000 (Uradni list RS, št. 94/02) sprejeta programska zasnova za golf igrišče Žalec–Krčevina (P 36), ki v 37. členu za celotno ureditveno območje programske zasnove opredeljuje izdelavo prostorskega načrta.

V naravi je obravnavano območje v glavnem kmetijsko zemljišče, delno gozd in stavbišče. Območje prečka potok Vršca, z ohranjeno obvodno vegetacijo. Na območju je opredeljena naravna vrednota z oznako NV 21(ND 807 – Dolina Vršce in potok Vršca; oznaka po PUP2) in objekt kulturne dediščine – arheološka dediščina z oznako K2.05 (Govče – protestantska molilnica) z varstvenim režimom I. stopnje za arheološko najdišče protestantske cerkve.

Območje v smeri vzhod-zahod prečka trasa obstoječega plinovoda M2 v dolžini ca. 350 m, v postopku načrtovanja pa je tudi trasa vzporednega prenosnega plinovoda.

Odlok o OPPN bo predstavljal pravno osnovo za pridobitev ustreznih dovoljenj.

Investitor želi območje golf igrišča kasneje še razširiti proti severu in ga povečati na skupaj 18 lukenj oziroma na skupno površino ca. 74 ha. Občina Žalec je v ta namen v spremembah in dopolnitvah prostorskih sestavin dolgoročnega plana Občine Žalec – dopolnitev v letu 2000 (Uradni list RS, št. 94/02) tudi natančno opredelila, da bo za golf igrišče namenila območje, ki v celotnem obsegu meri ca. 74 ha in, da bo ureditev igrišča potekala v dveh fazah. V prvi fazi, ki zajema južni del območja, bo urejeno igrišče od 1–9 luknje, površine za drugo fazo

igrišča s preostalimi devetimi luknjami pa bodo načrtovane na prostoru, ki ga opredeljuje zasnova rekreacije v naravnem okolju (kartografski del, karta št. 6, navedenih dopolnitev). Ta širitev igrišča bo možna šele takrat, ko bo za območje širitve v prostorskih sestavinah dolgoročnega plana Občine Žalec spremenjena namenska raba zemljišč v območje za šport in rekreacijo.

Občinski svet je na 28. seji (dne 3. 4. 2006) sprejel tudi sklep, da Občina Žalec podpira gradnjo golf igrišča na istem prostoru, kot je to določeno z že sprijetimi planskimi akti Občine Žalec – Odlokom o spremembah in dopolnitvah prostorskih sestavin dolgoročnega plana Občine Žalec – dopolnitev v letu 2000 (Uradni list RS, št. 94/02). Z namenom, da bi investitor lahko pričel s pripravo lokacijskega načrta tudi za drugi del faze izgradnje golf igrišča (od 10. do 18. luknje v severnem delu), pa je Občina Žalec v okviru postopka za zbiranje pobud v okviru priprave strategije prostorskega razvoja Občine Žalec in prostorskega reda Občine Žalec že podala ustrezno pobudo v letu 2005.

II. Predmet in območje OPPN

Predmet izdelave OPPN golf igrišče Žalec je območje sprejete programske zasnove za golf igrišče Žalec–Krčevina z oznako P 36. Najpomembnejša med programskimi izhodišči so:

– ureditev golf igrišča z 9 luknjami,

– gradnja in ureditev spremljajočih objektov: vadbišče-driving range, objekt za potrebe golf igrišča in servisni objekti, parkirne površine in drugo,

– načrtovanje novih vodnih ureditev (umetni ribniki, sonaravna ureditev korita potoka Vršca …),

– načrtovanje krajinskih in parkovnih ureditev, prilagojenih tipologiji krajine,

– ureditev komunalne, prometne, energetske in ostale infrastrukture.

Okvirno ureditveno območje OPPN je območje, ki se nahaja v neposredni bližini avtocestnega priključka Arja vas, severno nad avtocesto in zahodno od ceste Arja vas–Velenje. Ureditveno območje na vzhodu omejujejo kmetijske površine, na jugu avtocesta, na zahodu delno vodotok Vršca, delno kmetijske in gozdne površine, na severu pa kmetijske površine ter lokalna cesta Ložnica–Velika Pirešica. Ureditveno območje OPPN je veliko ca. 38 ha.

III. Način pridobitve strokovnih rešitev

Strokovne podlage se izdelajo na osnovi obstoječe veljavne prostorske dokumentacije, analize prostora, pridobljenih smernic nosilcev urejanja prostora in njihovih strokovnih podlag ter ob upoštevanju programskih izhodišč.

V primeru, da se bodo za prostorsko ureditev pripravile variantne rešitve, je le-te potrebno ovrednotiti in medsebojno primerjati s prostorskega, okoljskega, funkcionalnega in ekonomskega vidika.

OPPN se po vsebini, obliki in načinu pripravi skladno z določili veljavne prostorske zakonodaje, in sicer predvsem z:

– Zakonom o prostorskem načrtovanju – ZPNačrt (Uradni list RS, št. 33/07),

– Pravilnikom o vsebini, obliki in načinu priprave državnih in občinskih lokacijskih načrtov ter vrstah njihovih strokovnih podlag (Uradni list RS, št. 86/04) ter

– Zakonom o varstvu okolja (ZVO-1-UPB1, Uradni list RS, št. 39/06).

V primeru izvedbe celovite presoje vplivov na okolje (v nadaljevanju: CPVO) se okoljska poročila pripravijo skladno z določili veljavne zakonodaje, in sicer predvsem z:

– Zakonom o ohranjanju narave ZON-UPB2 (Uradni list RS, št. 96/04),

– Uredbo o okoljskem poročilu in podrobnejšem postopku celovite presoje vplivov izvedbe planov na okolje (Uradni list RS, št. 73/05),

– Pravilnikom o presoji sprejemljivosti vplivov izvedbe planov in posegov v naravo na varovana območja (Uradni list RS, št. 130/04),

– Pravilnikom o spremembah in dopolnitvah Pravilnika o presoji sprejemljivosti vplivov izvedbe planov in posegov v naravo na varovana območja (Uradni list RS, št. 53/06),

– Zakonom o varstvu okolja (ZVO-1-UPB1, Uradni list RS, št. 39/06).

IV. Seznam potrebnih strokovnih podlag in način njihove pridobitve

Pri izdelavi je potrebno upoštevati vse predhodno izdelane strokovne podlage in druga gradiva, relevantna za izdelavo naloge s področja prostorskega razvoja, varstva okolja in ohranjanja narave:

– Odlok o Strategiji prostorskega razvoja Slovenije (Uradni list RS, št. 76/04),

– Uredbo o prostorskem redu Slovenije (Uradni list RS, št. 122/04),

– Prostorske sestavine dolgoročnega plana za obdobje 1986–2000 in srednjeročnega družbenega plana Občine Žalec (Uradni list RS, št. 21/90, 34/92, 69/93, 7/94, 11/94, 20/94, 76/94, 77/94, 13/96, 35/96, 43/96, 72/97, 7/98, 17/99, 28/99, 37/99, 98/00 in 94/02),

– Programska zasnova za golf igrišče Žalec–Krčevina (P36), Uradni list RS, št. 94/02),

– Odlok o prostorskih ureditvenih pogojih za del območja občine Žalec z oznako PUP1 (Uradni list RS, št. 95/99, 113/00),

– Odlok o prostorskih ureditvenih pogojih za del območja občine Žalec z oznako PUP2 (Uradni list RS, št. 35/96),

– Geodetski načrt območja v merilu 1:1000 (GEO Inženiring d.o.o., Žalec, december 2004),

– Ostala gradiva, relevantna za izdelavo naloge.

Naročnik vseh strokovnih podlag mora zagotoviti naslednje strokovne podlage:

– Idejne zasnove vseh tistih rešitev, ureditev in ukrepov, ki so v odvisnosti od načrtovane prostorske ureditve,

– Podatke o lastnikih in imetnikih drugih stvarnih pravic na obravnavanem območju,

– Celovito presojo vplivov na okolje (CPVO) kolikor bo Ministrstvo za okolje in prostor, Direktorat za okolje, opredelilo izdelavo omenjenega CPVO.

– Morebitne druge strokovne podlage, ki bodo izhajale iz smernic nosilcev urejanja prostora.

V. Roki za pripravo OPPN

Sprejem sklepa o pripravi OPPN:

– Župan Občine Žalec sprejme sklep o začetku priprave OPPN.

– Objava sklepa o začetku priprave OPPN v Uradnem listu RS in v svetovnem spletu.

– Pošiljanje sklepa o začetku priprave OPPN na Ministrstvo za okolje in prostor (Direktorat za prostor).

Priprava osnutka OPPN in pridobitev smernic za načrtovanje:

– Izdelovalec pripravi osnutek OPPN (v roku 60 dni od objave sklepa o začetku priprave OPPN).

– Pripravljavec pošlje osnutek OPPN na Ministrstvo za okolje in prostor (Direktorat za okolje) ter ga pozove, da v roku 30 dni od prejema poziva poda pisno opredelitev ali je za OPPN potrebno izvesti CPVO.

– Izdelovalec po pooblastilu pripravljavca pošlje osnutek OPPN vsem nosilcem urejanja prostora ter jih pozove, da najkasneje v roku 30 dni po prejemu vloge podajo svoje smernice.

Izdelava strokovnih podlag, rešitve prostorske ureditve in osnutka OPPN

– Naročnik strokovnih podlag oziroma investitor načrtovanih prostorskih ureditev zagotovi izdelavo vseh strokovnih podlag, ki so navedene v IV. točki tega sklepa.

– Izdelovalec po pridobitvi vseh smernic nosilcev urejanja prostora in ob upoštevanju le-teh, izdela dopolnjeni osnutek OPPN v roku 45 dni, v primeru izdelave variantnih rešitev pa v roku 60 dni.

– V primeru izdelave CPVO bo pripravljavec po prejetju dopolnjenega osnutka OPPN in okoljskega poročila, poslal omenjena dokumenta na Ministrstvo za okolje in prostor (Direktorat za okolje) ter od slednjega zahteval pisno obvestilo o ustreznosti okoljskega poročila (rok za izdajo obvestila je 15 dni od prejetja popolne vloge).

Javna razgrnitev in javna obravnava:

– Odbor za okolje, prostor in komunalne zadeve OŽ bo obravnaval dopolnjeni osnutek OPPN in v primeru izdelave CPVO tudi okoljsko poročilo (v roku 20 dni po oddaji gradiva OŽ oziroma po pridobitvi obvestila o ustreznosti okoljskega poročila s strani Ministrstva za okolje in prostor). Župan Občine Žalec nato sprejme sklep o javnem naznanilu razgrnitve dopolnjenega osnutka OPPN. Javno naznanilo se objavi najmanj 7 dni pred začetkom javne razgrnitve v Uradnem listu RS, v časopisu, ki pokriva območje OŽ (Utrip Savinjske doline ali Večer) in v spletu na straneh OŽ.

– MS Žalec, KS Petrovče in KS Galicija v sodelovanju z OŽ najmanj 7 dni pred začetkom javne razgrnitve tudi na krajevno običajen način obvestijo javnost o kraju in času javne razgrnitve ter o javni obravnavi.

– Javna razgrnitev se izvede za najmanj 30 dni na sedežu Občine Žalec in na sedežih pristojnih MS in KS.

– Občina Žalec v sodelovanju z MS Žalec, KS Petrovče in KS Galicija v času javne razgrnitve organizira tudi javno obravnavo OPPN (v primeru izdelave CPVO tudi okoljskega poročila) v kraju načrtovane prostorske ureditve ali v prostorih Občine Žalec.

– Pobudnik priprave in izdelovalec OPPN morata na javni obravnavi zagotoviti svojo prisotnost (v primeru izdelave CPVO pa tudi prisotnost izdelovalca okoljskega poročila).

– Pripravljavec OPPN v sodelovanju z MS Žalec, KS Petrovče in KS Galicija evidentira vse pisne in ustne pripombe ter predloge, podane v okviru javne razgrnitve.

– Izdelovalec OPPN v sodelovanju z Občino Žalec prouči pripombe in predloge ter pripravi predlog stališč glede njihovega upoštevanja (v roku 30 dni po prejemu vseh pripomb in predlogov).

– Župan OŽ zavzame stališče do pripomb in predlogov, podanih v času trajanja javne razgrnitve, na podlagi predloga stališč ter sklepa Odbora za okolje, prostor in komunalne zadeve, ki predhodno obravnava pripombe in predloge (v roku 45 dni po preteku javne razgrnitve); navedeni rok zajema pripravo predloga stališč in posredovanje ter obravnavo gradiva na odboru).

– Pripravljavec OPPN pisno seznani s stališči do podanih pripomb in predlogov vse tiste lastnike zemljišč na območju OPPN, ki so svoje pripombe in predloge podali v času javne razgrnitve OPPN (v roku 15 dni po sprejetju stališča do pripomb in predlogov).

Sprejem OPPN:

– Izdelovalec pripravi predlog OPPN na podlagi sprejetega stališča Občine Žalec do podanih pripomb in predlogov iz javne razgrnitve in po prevzemu vseh morebiti dopolnjenih strokovnih podlag ter predlog posreduje pripravljavcu OPPN (v roku 45 dni).

– Izdelovalec po pooblastilu pripravljavca pošlje predlog OPPN vsem nosilcem urejanja prostora ter jih pozove, da v roku 30 dni od prejema poziva podajo mnenja ali predlog OPPN upošteva podane smernice.

– Če se za OPPN izdela CPVO, se pristojna ministrstva v mnenju opredelijo tudi o sprejemljivosti vplivov OPPN na okolje s stališča svoje pristojnosti, ministrstvo, pristojno za varstvo okolja, pa na podlagi teh mnenj odloči o sprejemljivosti vplivov izvedbe OPPN skladno z zakonom, ki ureja varstvo okolja.

– V 30 dneh po pridobitvi vseh mnenj nosilcev urejanja prostora in potrditvi Ministrstva za okolje in prostor, da so vplivi izvedbe OPPN na okolje sprejemljivi, izdelovalec OPPN izdela in preda usklajen predlog OPPN Občini Žalec, župan pa ga po predhodni obravnavi na Odboru za okolje, prostor in komunalne zadeve posreduje v sprejem Občinskemu svetu Občine Žalec.

– Občinski svet sprejme OPPN z odlokom in ga objavi v Uradnem listu Republike Slovenije.

VI. Nosilci urejanja prostora in drugi udeleženci, ki sodelujejo pri pripravi

Nosilci urejanja prostora, ki morajo na osnutek podati svoje smernice, k predlogu pa mnenja, so:

1. RS, Ministrstvo za obrambo, Uprava RS za zaščito in reševanje, Ljubljana,
2. RS, Ministrstvo za okolje in prostor, Agencija RS za okolje, Urad za upravljanje z vodami, Sektor za vodno območje Donave, Oddelek območja Savinje,
3. RS, Ministrstvo za okolje in prostor, Agencija RS za okolje, Sektor za ohranjanje narave, Ljubljana,
4. RS, Ministrstvo za promet, Direkcija RS za ceste, Sektor za upravljanje, vzdrževanje in varstvo cest, Izpostava Celje,
5. Zavod za varstvo kulturne dediščine, OE Celje,
6. Zavod za gozdove Slovenije, OE Celje,
7. DARS d.d., Ljubljana,
8. VOC Celje, Vzdrževanje in obnova cest, d.d.,
9. Elektro Celje, Javno podjetje za distribucijo električne energije, d.d., Celje,
10. ELES Elektro-Slovenija d.o.o., Ljubljana,
11. Telekom Slovenije, PE Celje,
12. Javno komunalno podjetje Žalec, d.o.o.,
13. Javne naprave, Javno podjetje d.o.o., Celje,
14. GEOPLIN plinovodi d.o.o., Ljubljana,
15. Mestni plinovodi, Distribucija plina d.o.o., Koper,
16. Kabel TV d.o.o., Petrovče,
17. Občina Žalec, Oddelek za negospodarske in gospodarske dejavnosti (za področje kmetijstva),
18. MS Žalec,
19. KS Petrovče,
20. KS Galicija ter
21. drugi nosilci urejanja prostora, če se to ugotovi v postopku priprave OPPN.

Če nosilci urejanja prostora v roku 30 dni od prejema vloge in ustreznega gradiva za pridobitev smernic in mnenj, le-teh ne podajo pisno, se šteje, da jih nimajo, pri čemer pa mora izdelovalec upoštevati vse zahteve, ki jih za načrtovanje predvidene prostorske ureditve določajo veljavni predpisi.

Pri pripravi sodelujejo naslednji udeleženci:

– Pobudnik, naročnik in hkrati investitor načrtovane prostorske ureditve je GOLFTEAM d.o.o., Ulica Savinjske čete 4, Žalec;

– Pripravljavec OPPN: Občina Žalec, Oddelek za varstvo okolja in urejanje prostora;

– Načrtovalec oziroma izdelovalec OPPN: Razvojni center Planiranje d.o.o. Celje, Ulica XIV. divizije 14, Celje; Izdelovalec mora izpolnjevati pogoje, določene v 156. do 160. členu ZUreP-1 (imeti pridobljen status pooblaščenega prostorskega načrtovalca in izpolnjevati vse pogoje iz zakona, ki ureja graditev objektov).

VII. Obveznosti financiranja priprave OPPN

Vse finančne obveznosti, ki sledijo iz naslova priprave OPPN, bo zagotovil naročnik in investitor prostorske ureditve.

VIII. Koordinacija z nosilci urejanja prostora

Vso koordinacijo v zvezi s pridobivanjem smernic in mnenj bo na podlagi pooblastila pripravljavca OPPN prevzel načrtovalec oziroma izdelovalec OPPN.

IX. Objava sklepa o začetku priprave OPPN

Ta sklep se objavi v Uradnem listu Republike Slovenije in začne veljati z dnem objave.

Št. 350-05-0002/2005–2/3
Žalec, dne 26. oktobra 2007

Župan
Občine Žalec
Lojze Posedel l.r.

ŽIRI

5215. Odlok o ustanovitvi javnega vzgojno-izobraževalnega zavoda Osnovna šola Žiri

Na podlagi 3. člena Zakona o zavodih Uradni list RS, št. 12/91), Zakona o organizaciji vzgoje in izobraževanja (Uradni list RS, št. 98/05), Zakona o spremembah in dopolnitvah Zakona o organizaciji in financiranju vzgoje in izobraževanja (Uradni list RS, št. 129/06) ter 7. člena Statuta Občine Žiri (UVG. č. 18/99) je Občinski svet Občine Žiri na 6. redni seji dne 18. 10. 2007 sprejel

O D L O K
o ustanovitvi javnega vzgojno-izobraževalnega zavoda Osnovna šola Žiri

1. člen

S tem odlokom Občina Žiri, s sedežem v Žireh, Trg svobode 1 (v nadaljnjem besedilu ustanoviteljica), ustanovi javni vzgojno-izobraževalni zavod Osnovna šola Žiri (v nadaljnjem besedilu šola) v čigar sestavo sodi enota VVE Žiri.

Ustanoviteljske pravice izvršujeta občinski svet in župan Občine Žiri.

2. člen

Ime šole: Osnovna šola Žiri.

Skrajšano ime šole: OŠ Žiri.

Sedež šole: Jobstova cesta 22, 4226 Žiri.

V sestavo OŠ Žiri sodi enota VVE Žiri, Jobstova cesta 22, 4226 Žiri.

3. člen

Šola je ustanovljena za opravljanje osnovnošolske vzgojno-izobraževalne dejavnosti od 1. do 9. razreda obvezne osnovne šole po javno veljavnem izobraževalnem programu, sprejetem na način in po postopku, ki ga določa zakon.

S svojo dejavnostjo šola zadovoljuje potrebe po osnovnošolskem izobraževanju za šolski okoliš, ki obsega območje Občine Žiri kamor spadajo: Žiri, Selo, Koprivnik, Jarčja Dolina, Ledinica, Breznica pri Žireh, Osojnica, Brekovice, Sovra, Ravne pri Žireh, Podklanec, Izgorje, Goropeke, Opale, Račeva, Žirovski Vrh, Zabrežnik in Mrzli Vrh.

4. člen

Dejavnosti šole so:

1. M 80.101 Dejavnost vrtcev in predšolsko izobraževanje
2. M 80.102 Osnovnošolsko splošno izobraževanje
3. M 80.422 Drugo izobraževanje, izpopolnjevanje in usposabljanje, d.n.

5. člen

Za izvajanje programa za predšolske otroke se v okviru šole ustanovi vrtec, kot organizacijska enota šole (v nadaljnjem besedilu: vrtec). Vrtec izvaja program za predšolske otroke.

Vrtec ni pravna oseba.

6. člen

Šola ima pečat okrogle oblike premera 35 mm in 20 mm. Sredi pečata je grb Republike Slovenije, na obodu pa sta izpisana ime in sedež šole.

Ravnatelj sprejme akt o hrambi in uporabi pečatov šole ter določi delavce, ki so zanje odgovorni.

7. člen

Organi šole so:
– svet šole,
– ravnatelj,
– svet staršev in
– strokovni organi.

8. člen

Strokovni organi šole so:
– učiteljski zbor,
– oddelčni učiteljski zbor,
– razrednik in
– strokovni aktivi.

9. člen

Svet šole šteje 9 članov, ki jih sestavljajo:
– trije predstavniki ustanoviteljice,
– trije predstavniki delavcev ter
– trije predstavniki staršev.

Člani sveta so imenovani oziroma izvoljeni za štiri leta in so lahko ponovno imenovani oziroma izvoljeni. Člani sveta so lahko zaporedoma imenovani oziroma izvoljeni največ dvakrat.

Svet šole odloča z večino glasov vseh članov, če z zakonom ni drugače določeno.

10. člen

Predstavnike ustanoviteljice imenuje Občinski svet Občine Žiri.

Predstavnike staršev izvolijo starši na svetu staršev.

Mandat predstavnika staršev v svetu šole je vezan na status učenca v šoli oziroma otroka v vrtcu.

Predstavnike delavcev šole izvolijo delavci na neposrednih in tajnih volitvah. Kandidate predlagajo delavci na zboru delavcev, kjer se oblikuje kandidatna lista.

V postopku kandidiranja za volitve je potrebno predhodno pridobiti pisno soglasje kandidata.

Izvoljeni so kandidati, ki so dobili največje število glasov. Če dva ali več kandidatov dobijo enako število glasov, se odločitev o izbiri člana opravi z žrebom.

11. člen

Svet šole najkasneje 3 mesece pred iztekom mandata sprejme sklep o razpisu volitev in določi rokovnik za njihovo izvedbo ter imenuje 3-člansko volilno komisijo.

Volitve se opravijo najkasneje 15 dni pred potekom mandata sveta šole.

12. člen

Volilno komisijo se imenuje za dobo 4 let.

Član volilne komisije ne more biti kandidat za predstavnika delavcev v svetu šole.

Komisija vodi postopek izvolitve predstavnikov delavcev v svet šole, razglasi izide volitev, pripravi končno poročilo, ga izobesi na oglasni deski in predloži svetu šole ter potrdi mandate članom sveta, ki so bili izvoljeni na volitvah.

13. člen

Članu sveta šole preneha mandat:
– če izgubi volilno pravico,
– če postane trajno nezmožen za opravljanje funkcije,
– če je s pravnomočno sodbo obsojen na nepogojno kazen zapora, daljšo od šest mesecev,
– če odstopi,
– če predstavniku delavcev preneha delovno razmerje,
– če je imenovan na funkcijo, ki ni združljiva s članstvom v svetu.

Članu sveta šole preneha mandat zaradi razlogov iz prve, druge, tretje in četrte alinee prvega odstavka z dnem, ko svet šole ugotovi, da so nastali razlogi iz prejšnjega odstavka.

Članu sveta šole preneha mandat zaradi razloga iz pete alinee prvega odstavka, z dnem prenehanja delovnega razmerja.

Članu sveta šole preneha mandat zaradi razloga iz šeste alinee prvega odstavka, z dnem pričetka dela na drugi funkciji.

Ko svet šole ugotovi, da je članu sveta prenehal mandat, o tem takoj obvesti pristojne za imenovanje oziroma izvolitev novega člana.

Če je potekel mandat predstavniku delavcev, svet šole takoj razpiše nadomestne volitve.

14. člen

Postopek za odpoklic predstavnika delavcev v svetu šole se začne na podlagi pisne zahteve najmanj 10% delavcev šole. Zahteva za odpoklic mora vsebovati razloge za odpoklic. Zahtevi za odpoklic, ki jo predložijo delavci, morajo biti priloženi podpisi delavcev, ki predlagajo odpoklic.

Zahteva se predloži volilni komisiji, ki preveri formalno pravilnost zahteve, ne da bi presojala razloge za odpoklic. Če volilna komisija ne završe zahteve za odpoklic, mora svet šole, na njen predlog, v 30 dneh razpisati glasovanje o odpoklicu predstavnika delavcev v svetu šole in določiti datum glasovanja.

Predstavnik delavcev v svetu šole je odpoklican, če je za odpoklic glasovala večina delavcev šole.

15. člen

Nadomestno imenovanje oziroma izvolitev člana sveta ni potrebno, če je prenehal mandat manj kot tretjini članov in je do izteka mandata sveta šole manj kot 6 mesecev.

16. člen

Svet šole opravlja naslednje naloge:

– sprejema pravila in druge splošne akte šole, s katerimi se urejajo vprašanja, ki so pomembna za opravljanje dejavnosti in poslovanje šole,

– imenuje in razrešuje ravnatelja,

– sprejema program razvoja,

– sprejema letni delovni načrt in poročilo o njegovi uresničitvi,

– sprejema finančni načrt in zaključni račun,

– odloča o uvedbi nadstandardnih in drugih programov,

– obravnava poročila o vzgojni oziroma izobraževalni problematiki,

– odloča o pritožbah v zvezi s statusom učenca,

– odloča o pritožbah v zvezi s pravicami, obveznostmi in odgovornostmi delavcev iz delovnega razmerja,

– obravnava zadeve, ki mu jih predloži vzgojiteljski in učiteljski zbor, šolska inšpekcija, reprezentativni sindikat zaposlenih, svet staršev in skupnost učencev,

– razpisuje volitve predstavnikov delavcev v svet zavoda,

– odloča o pritožbah staršev v zvezi z vzgojnim in izobraževalnim delom v šoli,

– predlaga ustanoviteljici spremembo ali razširitev dejavnosti,

– daje ustanoviteljici in ravnatelju zavoda predloge in mnenja o posameznih vprašanjih,

– sprejema programe prioritet za delitev presežka prihodka nad odhodki,

– opravlja druge z zakonom ter drugimi splošnimi akti zavoda določene naloge.

17. člen

Pedagoški in poslovodni organ šole je ravnatelj, ki opravlja naloge določene z zakonom.

18. člen

Vrtec vodi vodja vrtca, ki ima naslednje pristojnosti:

– organizira in vodi delo vrtca,

– predlaga ravnatelju program razvoja vrtca,

– predlaga nadstandardne programe,

– obvešča starše o delu vrtca,

– opravlja druge naloge, za katere ga pisno pooblasti ravnatelj.

19. člen

Za opravljanje dejavnosti zagotovi ustanoviteljica nepremičnine in opremo, ki jo je šola uporabljala za opravljanje dejavnosti do uveljavitve tega odloka.

Premoženje, s katerim upravlja šola, je last ustanoviteljice. Šola lahko razpolaga s premičnim premoženjem. Šola lahko prostore v času, ko jih sama ne potrebuje, odda v najem, pod pogoji, ki jih določi župan.

Šola je dolžna upravljati premoženje iz prejšnjega odstavka s skrbnostjo dobrega gospodarja.

20. člen

Šola pridobiva sredstva za opravljanje javne službe iz proračuna Republike Slovenije, iz proračuna Občine Žiri in od prodaje proizvodov in storitev na trgu, lahko pa tudi iz drugih virov.

Šola lahko pridobiva sredstva tudi iz prispevkov učencev oziroma njihovih staršev, za storitve, za katere je tako določeno z zakonom in za storitve, ki po izobraževalnem programu niso obvezne ali presegajo normative in standarde.

Presežek prihodkov nad odhodki, ki ga zavod ustvari s prodajo proizvodov oziroma storitev pri opravljanju svoje dejavnosti, se uporabi skladno z zakonom. Delitev presežka prihodkov nad odhodki poteka na podlagi programov prioritet za delitev sredstev, ki jih sprejme svet šole.

21. člen

Šola je pravna oseba in odgovarja za svoje obveznosti do višine sredstev, s katerimi razpolaga.

Ustanoviteljica odgovarja za obveznosti šole do višine sredstev, ki jih je dolžna šoli zagotoviti v skladu z zakonom.

22. člen

Ravnatelj in drugi delavci šole morajo v skladu z zakonodajo, ki ureja varovanje osebnih podatkov, varovati listine in podatke, do katerih pridejo oziroma se z njimi seznanijo pri opravljanju dejavnosti šole in so določeni za poslovno tajnost.

Osebe iz prejšnjega odstavka morajo varovati poslovno tajnost tudi po prenehanju delovnega razmerja.

Za poslovno tajnost se štejejo:

– podatki in dokumenti, ki so z zakonom in drugimi predpisi določeni za tajne,

– podatki in dokumenti, ki jih svet šole v okviru svojih pristojnost določi za poslovno tajnost,

– podatki in dokumenti, ki jih ravnatelj v okviru svojih pristojnosti določi za poslovno tajnost,

– podatki in dokumenti, ki jih svetu šole in ravnatelju zaupno sporoči pristojni organ ali druga organizacija.

23. člen

Sistemizacijo delovnih mest za vrtec, ki jo določi na podlagi normativov in standardov ravnatelj, je potrebno predložiti v soglasje ustanoviteljici.

24. člen

Svet šole je potrebno, v skladu s tem odlokom, konstituirati v roku 6 mesecev po začetku veljavnosti tega odloka.

Dosedanji svet šole opravlja svoje naloge do konstituiranja sveta šole v skladu s tem odlokom.

25. člen

Šola se vpiše v sodni register in je pravna naslednica Osnovne šole Žiri, ki je vpisana v sodni register pri Okrožnem sodišču v Kranju, pod številko 1-52-00 in prevzame vse pravice in obveznosti te šole.

26. člen

Z dnem uveljavitve tega odloka preneha veljati Odlok o ustanovitvi zavoda, ki ga je sprejel Občinski svet Občine Škofja Loka, voden pod št. 601-1/92, z dne 6. 2. 1992.

Z dnem uveljavitve tega odloka preneha veljati statut zavoda, sprejet na svetu zavoda, dne 30. 6. 1992 in potrjen z odlokom Občine Škofja Loka, št. 601-6/92-1, z dne 30. 6. 1992.

Z dnem uveljavitve tega odloka preneha veljati statut zavoda, ki ga je sprejel Občinski svet Občine Žiri na svoji 17. seji, dne 28. 5. 1996.

27. člen

Ta odlok začne veljati osmi dan po objavi v Uradnem listu Republike Slovenije.

Št. 603-18/2007
Žiri, dne 25. oktobra 2007

Župan
Občine Žiri
Bojan Starman l.r.

5216. Pravilnik o sofinanciranju investicij v vaške vodovode v Občini Žiri

Na podlagi Statuta Občine Žiri (Uradni vestnik Gorenjske, 18/99) je Občinski svet Občine Žiri na 6. redni seji dne 18. 10. 2007 sprejel

P R A V I L N I K
o sofinanciranju investicij v vaške vodovode v Občini Žiri

I. SPLOŠNE DOLOČBE

1. člen

(vsebina pravilnika)

Pravilnik določa način in višino sofinanciranja investicij v individualno vodooskrbo in sofinanciranje investicij vaških vodovodov.

2. člen

(način zagotavljanja sredstev, nabor ukrepov in višina sredstev za posamezne ukrepe)

Pomoč za izvajanje investicij v vaške vodovode se zagotavlja iz proračuna Občine Žiri (v nadaljevanju: občine).

Letna višina sredstev se za vsako leto določi s proračunom občine.

3. člen

(oblika in višina pomoči)

Pomoči po tem pravilniku so nepovratna sredstva, ki se dodeljujejo v naslednjih oblikah:

– dotacije

– neposredno financiranje storitev do višine odobrenih sredstev

– neposredno financiranje storitve ali investicije do višine odobrenih sredstev.

Pri dodeljevanju pomoči se upošteva kumulacija pomoči, ki določa, da se pomoči, ki jih prejme upravičenec iz kateregakoli javnega vira za iste upravičene stroške, seštevajo in ne smejo preseči maksimalne višine pomoči določene s tem pravilnikom.

Pri posameznih ukrepih veljajo naslednje omejitve višine pomoči:

– Za naložbe v individualne vodovode za eno stanovanjsko hišo najvišji znesek pomoči ne sme preseči 40% materialnih stroškov investicije oziroma 800 EUR.

– Za naložbe v individualne vodovode za dve obstoječi stanovanjski hiši najvišji znesek pomoči ne sme preseči 40% materialnih stroškov investicije oziroma 1.700 EUR.

– Za naložbe v individualne vodovode za tri obstoječe stanovanjske hiše najvišji znesek pomoči ne sme preseči 40% materialnih stroškov investicije oziroma 2.600 EUR.

– Za naložbe v manjše vaške vodovode, ki ne izpolnjujejo kriterijev za javni vodovod (več kot tri obstoječe stanovanjske hiše in 49 ali manj uporabnikov) najvišji znesek pomoči ne sme preseči 60% materialnih stroškov investicije oziroma 6.000 EUR.

– Za naložbe v javne vaške vodovode, ki oskrbujejo več kot 50 oseb najvišji znesek pomoči ne sme preseči 60% materialnih stroškov investicije oziroma 10.000 EUR.

– Vaškim vodovodom, ki oskrbujejo najmanj 25 občanov se financira 1 kemična in 1 bakteriološka analiza letno.

4. člen

(upravičeni prejemniki)

Upravičeni prejemniki pomoči po tem pravilniku so:

– kmetijska gospodarstva in fizične osebe, ki imajo stalno bivališče v Občini Žiri,

– vaške vodovodne skupnosti, ki so organizirane v skladu s Statutom Občine Žiri.

Do pomoči po tem pravilniku razen analiz pitne vode niso upravičeni subjekti, ki so:

– investicijo že zaključili do konca leta 2006,

– namensko koristili sredstva iz občinskega proračuna za investicije v individualno vodooskrbo in vaške vodovode v obdobju zadnjih 15 let,

– nenamensko koristili sredstva iz občinskega proračuna v obdobju 5 let od ugotovitve nepravilnosti,

– nenaseljeni objekti, objekti v gradnji in predvidene novogradnje.

5. člen

(cilji)

Cilji pomoči sofinanciranja investicij v individualno vodooskrbo in sofinanciranje investicij vaških vodovodov so:

– zagotoviti zdravstveno varno vodooskrbo na območju celotne Občine Žiri,

– povečati požarno varnost in ohraniti kulturno in bivanjsko dediščino podeželskega prostora,

– ohranjanje poseljenosti podeželja.

6. člen

(splošna določila)

– Pomoč se lahko dodeli samo upravičencem, ki so opredeljeni v okviru posameznega ukrepa.

– Upravičenec predloži izjavo, da za iste upravičene stroške in za isti namen ni pridobil sredstev oziroma ni v postopku pridobivanja sredstev iz kateregakoli drugega javnega vira.

– Pomoč se dodeli na podlagi vloge, ki vsebuje osnovne podatke o upravičencu/izvajalcu, podatke o naložbi/storitvi, časovni potek in predvidene stroške. Podrobna vsebina in zahtevane priloge se določijo z javnim razpisom.

– Upravičenec mora na podlagi zahteve Občine Žiri financirati revizijo projekta, oziroma lahko občina določi obseg del, ki se sofinancirajo po svoji presoji.

– Odobrene naložbe, ki so odobrene z javnim razpisom, morajo biti zaključene pred zadnjim izplačilom zahtevka.

– Po zaključku investicije mora investicija biti v uporabi za namen, za katerega je upravičenec pridobil sredstva vsaj še 10 let po izplačilu sredstev.

– Upravičenec, ki pridobi pomoč iz tega pravilnika, mora voditi predpisano dokumentacijo, ki je določena z javnim razpisom in pogodbo o dodelitvi sredstev in jo mora hraniti še najmanj 5 let po zadnjem izplačilu sredstev.

– Upravičeni prejemnik sredstev ne sme uporabljati naložbe v nasprotju z namenom dodelitve sredstev.

– Upravičenec, ki je pridobil pomoč iz tega pravilnika, za isto naložbo, kot jo je navedel v vlogi, razen zagotovitve dodatnih vodnih virov, ne more kandidirati naslednjih 15 let.

7. člen

(vrste ukrepov)

Z ukrepi se bo izboljšala oskrba z zdravo pitno vodo in povečala požarna varnost območij.

Za uresničevanje ciljev oskrbe z zdravo pitno vodo in ohranjanja in razvoja podeželja v občini se finančna sredstva usmerjajo preko naslednjih ukrepov:

1. investicije v izgradnjo infrastrukture za zagotovitev osnovne vodooskrbe
2. investicije za zagotovitev dodatnih vodnih virov
3. investicije za zagotovitev zdravstveno ustrezne pitne vode
4. storitve za zagotavljanje zdravstvene ustreznosti pitne vode – analize
5. investicije za povečanje požarne varnosti.

Tekoče vzdrževanje vodooskrbnih objektov in popravilo okvar ni predmet sofinanciranja.

Splošni pogoji upravičenosti:

– Upravičenci za sofinanciranje vodooskrbe, ki obsega več kot pet stanovanjskih objektov, morajo biti organizirani kot vaške vodovodne skupnosti v skladu z Statutom Občine Žiri.

– V primeru priključevanja vaških vodovodov na javno vodovodno omrežje je potrebno vlogi priložiti soglasje upravljalca javnega vodovoda in dokazila o plačanih priključnih pristojbinah.

– Naložba mora ustrezati zdravstveno sanitarnim in okoljevarstvenim zahtevam.

– Upravičenci morajo predložiti vodno dovoljenje oziroma predložiti kopijo vloge za vodno dovoljenje.

– Upravičenci morajo imeti ustrezno dovoljenje za izvedbo investicije (lokacijsko informacijo, gradbeno dovoljenje).

– Gradbena dela morajo biti izvedena v skladu s predpisi o gradnji objektov, urejanju prostora in varstvu okolja.

– Kot zaključek naložbe se šteje tehnični prevzem ali vključitev objekta v sistem vodooskrbe.

– Po zaključku investicije mora investicija biti v uporabi za namen, za katerega je upravičenec pridobil sredstva vsaj še 10 let po izplačilu sredstev.

– Upravičenci morajo predložiti izjavo, da bodo omogočili priključek novih objektov na vodovodno omrežje na območju ki ga pokrivajo, razen v primeru ko to tehnično ni mogoče, ali če bi bila z novim priključkom ogrožena varna vodooskrba obstoječih odjemalcev.

– Upravičenci morajo predložiti izjavo, da bodo na vodovodnem omrežju, na območju ki ga pokrivajo, zagotovili izvajanje javne službe v skladu Odlokom o javnih vodovodih v Občini Žiri in drugimi področnimi predpisi.

Upravičeni stroški:

– Pri posameznih gradbenih in obrtniških delih se upoštevajo stroški nakupa gotovih elementov (pesek, cement, beton, opeka, železo ali drug gradbeni material, les, inštalacijski in vodovodni material – cevi, hidranti, signalni kabli, črpalke ...) do pripadajoče višine sofinanciranja.

– Oprema, ki je nujno potrebna in neposredno povezana s tehnološkim postopkom in zdravstveno ustreznostjo pitne vode.

Višina pomoči:

Pri posameznih ukrepih veljajo naslednje omejitve višine pomoči:

– Za naložbe v individualne vodovode za eno stanovanjsko hišo najvišji znesek pomoči ne sme preseči 40% materialnih stroškov investicije oziroma 800 EUR.

– Za naložbe v individualne vodovode za dve obstoječi stanovanjski hiši najvišji znesek pomoči ne sme preseči 40% materialnih stroškov investicije oziroma 1.700 EU.

– Za naložbe v individualne vodovode za tri obstoječe stanovanjske hiše najvišji znesek pomoči ne sme preseči 40% materialnih stroškov investicije oziroma 2.600 EUR.

– Za naložbe v manjše vaške vodovode, ki ne izpolnjujejo kriterijev za javni vodovod (več kot tri obstoječe stanovanjske hiše in 49 ali manj uporabnikov) najvišji znesek pomoči ne sme preseči 60% materialnih stroškov investicije oziroma 6.000 EUR.

– Za naložbe v javne vaške vodovode, ki oskrbujejo več kot 50 oseb najvišji znesek pomoči ne sme preseči 60% materialnih stroškov investicije oziroma 10.000 EUR.

– Vaškim vodovodom, ki oskrbuje najmanj 25 občanov se financira 1 kemična in 1 bakteriološka analiza letno.

– Na področju požarne varnosti se sofinancira polovica materialnih stroškov hidranta z pripadajočo požarno omarico.

Znesek pomoči: se določi z razpisom.

III. POSTOPKI ZA DODELITEV POMOČI IN IZBOR UPRAVIČENCEV

8. člen

(postopek za dodelitev pomoči)

Pomoči se bodo dodeljevale na podlagi letno izvedenega javnega razpisa, v katerem občina podrobneje določi kriterije ter način uveljavljanja in koriščenja sredstev. Za izvedbo postopka imenuje župan komisijo.

O dodelitvi sredstev po tem pravilniku odloča župan z odločbo, kjer opredeli višino odobrenih sredstev, opravičljive stroške in namen pomoči za posamezen ukrep.

9. člen

(javni razpis)

Javni razpis določi višino razpoložljivih sredstev za posamezni ukrep, višino dodeljene pomoči za posamezen ukrep, kriterije ter način uveljavljanja in koriščenja sredstev.

Javni razpis je objavljen na krajevno običajen način in vsebuje:

– ime oziroma naziv in sedež občine, ki dodeljuje sredstva; pravno podlago za izvedbo javnega razpisa,

– predmet javnega razpisa,

– navedbo osnovnih pogojev za kandidiranje na javnem razpisu in meril, s pomočjo katerih se med tistimi, ki izpolnjujejo pogoje, izberejo prejemniki sredstev,

– okvirno višino sredstev, ki so na razpolago za predmet javnega razpisa,

– določitev obdobja, v katerem morajo biti porabljena dodeljena sredstva oziroma roki, če je predvideno zaporedno dodeljevanje sredstev,

– rok, do katerega morajo biti predložene vloge za dodelitev sredstev,

– datum odpiranja vlog za dodelitev sredstev oziroma datumi odpiranja vlog, če je v javnem razpisu predvideno zaporedno odpiranje le-teh,

– rok, v katerem bodo potencialni prejemniki – upravičenci obveščeni o izidu javnega razpisa,

– kraj, čas ter osebo, pri kateri lahko zainteresirani dvignejo razpisno dokumentacijo,

– druga obvezna določila, navedena v Pravilniku o postopkih za izvrševanje proračuna Republike Slovenije.

Kolikor je za določen ukrep manjše število vlog glede na razpoložljiva sredstva, se lahko prerazporedijo za drug ukrep znotraj okvira javnega razpisa.

10. člen

(imenovanje komisije za pregled in oceno vlog)

Vloge, prispele na javni razpis, pregleda in oceni komisija, ki jo za ta namen imenuje župan občine.

O pregledu in oceni vlog komisija sestavi zapisnik, ki mora vsebovati zlasti:

– kraj, datum in uro pregleda ter oceno vlog,

– imena članov komisije,

– seznam vlagateljev prispelih vlog,

– seznam vlagateljev nepopolnih in neutemeljenih vlog z navedbo pomanjkljivosti,

– predlog upravičencev do pomoči po tem pravilniku in predlagana višina sredstev, ki se dodeli posameznemu upravičencu,

– pripombe.

Zapisnik podpišejo vsi člani komisije.

11. člen

(odločitev o vlogah)

Vlagatelje nepopolnih vlog se pozove, da vloge dopolnijo v roku, ki je določen v javnem razpisu. Nepopolne vloge, ki jih vlagatelj v navedenem roku ne dopolni ali ne odpravi pomanjkljivosti, se zavržejo. Na podlagi zapisnika člena odloči o vlo-

ženih zahtevkih direktor občinske uprave najkasneje v 45 dneh po izteku razpisnega roka. V sklepu se opredeli namen, višino odobrenih sredstev in opravičljive stroške za posamezen ukrep. Zoper sklep je dopustna pritožba v roku 15 dni od vročitve. Pritožbo je potrebno poslati priporočeno po pošti na občino. Pristojni organ za pritožbe na II. stopnji je župan občine.

12. člen

(pogodba)

Na podlagi sklepov o dodeljenih sredstvih občina z upravičenci sklene pogodbo, s katero se podrobneje uredijo način in pogoji koriščenja dodeljenih sredstev.

13. člen

(vračilo sredstev)

Upravičenec, pri katerem se ugotovi, da je sredstva pridobil nezakonito, ali jih porabil nenamensko oziroma del ali storitev ni izvršil v skladu s pogodbenimi določili, mora občini vrniti vsa pridobljena sredstva skupaj z zakonitimi zamudnimi obrestmi. Natančni pogoji vrnitve sredstev dodeljenih upravičencu se določijo v pogodbi.

Upravičenec iz prejšnjega odstavka ne more pridobiti novih sredstev iz tega pravilnika še 5 let po vračilu vseh nezakonito pridobljenih sredstev skupaj z zakonitimi zamudnimi obrestmi.

14. člen

(uporaba pravilnika)

Ta pravilnik se uporablja za območje Občine Žiri.

IV. KONČNE DOLOČBE

15. člen

Ta pravilnik začne veljati osmi dan po objavi v Uradnem listu Republike Slovenije.

Št. 3544-55/2007
Žiri, dne 25. oktobra 2007

Župan
Občine Žiri
Bojan Starman l.r.

5217. Tarifni pravilnik za storitev zbiranja in odvoza komunalnih odpadkov v Občini Žiri

Občinski svet Občine Žiri je na podlagi 30., 33. in 47. člena Odloka o ravnanju s komunalnimi odpadki v Občini Žiri (UVG, št. 4/97) na 6. redni seji dne 18. 10. 2007 sprejel

TARIFNI PRAVILNIK
za storitev zbiranja in odvoza komunalnih odpadkov v Občini Žiri

1. Storitev zbiranja in odvoza komunalnih odpadkov se izvaja na celotnem območju Občine Žiri in je obvezna za vse povzročitelje komunalnih odpadkov, torej fizične in pravne osebe. Neorganizirano in divje odlaganje komunalnih odpadkov ni dovoljeno.

2. Za vse odjemalce velja ločeno zbiranje komunalnih odpadkov, in sicer:

– Papir, steklo in embalažo se odlaga v posebne, označene zabojnike na zbirnih mestih – ekoloških otokih.

– Biološke odpadke iz gospodinjstev je treba kompostirati oziroma drugače odlagati na izvoru, biološke odpadke iz dejavnosti odda povzročitelj pooblaščenim predelovalcem neposredno.

– Ostanke komunalnih odpadkov je treba odložiti v zabojnike, namenjene za zbiranje in odvoz komunalnih odpadkov.

– Kosovne odpadke (bela tehnika, električne naprave, avdio in video naprave, karoserije, pohištvo, odpadno železo itd.) in posebne odpadke (baterije, akumulatorje, pnevmatike, zdravila, pesticide, olja, čistila itd.) lahko občani brezplačno dostavijo v sortirnico odpadkov Osojnica, kjer se poskrbi za strokovno ravnanje s tovrstnimi odpadki. Posebne odpadke iz dejavnosti se povzročiteljem zaračuna po dejanskih stroških.

– Manjše količine gradbenih odpadkov se odlaga v zabojnik namenjen gradbenim odpadkom v sortirnici v Osojnici, za količine večje od 1 m^3 se izvede ravnanje z gradbenimi odpadki po dogovoru (prevoz gradbenih odpadkov na predelavo pooblaščenim predelovalcem).

– Nenevarni izkopni material (zemlja, kamenje, pesek) se po dogovoru s komunalnim nadzornikom lahko deponira na deponijo Postotnk. Za kritje stroškov se obračuna 20 EUR (DDV je vključen) na kamion deponiranega materiala. Manjše količine lahko občani oddajo brezplačno.

– Gospodinjstva iz Občine Žiri lahko enkrat letno ob predložitvi dokazila o poravnanih obveznostih zbiranja, odvoza in deponiranja komunalnih odpadkov pripeljejo v sortirnico Osojnica do 1 m^3 komunalnih odpadkov brezplačno, večje količine se obračunajo po veljavni tarifi.

– Odpadki, ki jih v sortirnico pripeljejo pravne in druge fizične osebe, se obračunajo po veljavni tarifi, za odložena odpadna okna se obračunava 2,0 EUR/okno (DDV je vključen).

3. Od 1. 6. 2000 dalje je enota za obračun storitve kubični meter odpeljanih komunalnih odpadkov. Cena storitve je enotna za vse kategorije odjemalcev. Od 1. 7. 2007 se obračunavajo naslednje storitve:

– Zbiranje in odvoz odpadkov v višini 18,73 evra/m^3 brez DDV,

– Odlaganje odpadkov v višini 17,71 evra /m^3 brez DDV.

4. Odjemna mesta, ki so vključena v ulični odvoz komunalnih odpadkov, odlagajo komunalne odpadke v zabojnike in jih oddajo smetarskemu vozilu po veljavnem urniku, ki ga objavi izvajalec odvoza. Storitev se obračuna mesečno glede na prostornino zabojnika in število odvozov v letu.

– Komunalni nadzornik opravi popis zabojnikov za vsako odjemno mesto, vodi evidenco v vseh spremembah in je pristojen za zbiranje obračunskih podatkov.

– Normalna prostornina zabojnika za gospodinjsko odjemno mesto je 120 litrov. Normalna frekvenca odvozov je 26 x letno, to je vsakih 14 dni, za odjemna mesta večja od 240 l pa je mogoč tudi odvoz s frekvenco 52 x letno, to je tedenski odvoz.

– Komunalni nadzornik lahko na podlagi vloge občanov, in na osnovi spremljanja dejanskega stanja posameznega povzročitelja odpadkov, za gospodinjstva, ki vključujejo 5 ali manj oseb, odobri prostornino zabojnika 80 litrov, v primeru povečane količine odpadkov pa mora določiti večji volumen odjemnega mesta.

– Če živita v gospodinjstvu ena ali dve osebi, je najmanjša možna upoštevana količina 80 litrov na mesec, po odobritvi komunalnega nadzornika na osnovi spremljanja dejanskega stanja. V primeru povečanja količine odpadkov mora komunalni nadzornik te izjeme preklicati.

– Vsa odjemna mesta morajo imeti svoj zabojnik ustrezne velikosti. Komunalni odpadki, ki se nahajajo poleg odjemne posode v vrečah ali dodatnih posodah, se ne odpeljejo, oziroma se dodatno obračunajo.

5. Gospodinjstva, ki niso vključena v reden ulični odvoz odpadkov s smetarskim vozilom, morajo odpadke odlagati v najbližji skupni zabojnik na tako imenovane ekološke otoke. Storitev se obračuna mesečno glede na določeno povprečno količino odpadkov na gospodinjstvo.

– Povprečna količina odpadkov na gospodinjstvo je 240 litrov mesečno. Na podlagi vloge občanov in spremljanja dejan-

skega stanja lahko komunalni nadzornik gospodinjstvu, ki ima 5 ali manj oseb, določi obračunsko količino 160 l mesečno.

– Če živita v gospodinjstvu ena ali dve osebi, je najmanjša možna upoštevana količina 80 litrov na mesec, po odobritvi komunalnega nadzornika na osnovi spremljanja dejanskega stanja. V primeru povečanja količine odpadkov mora komunalni nadzornik te izjeme preklicati.

– Gospodinjstvom, ki so od ekološkega otoka oddaljena več kot 150 m, se povprečna obračunska količina odpadkov zniža za polovico, upoštevaje dejstvo, da morajo odjemalci odpadke dostaviti do ekološkega otoka z lastnim prevoznim sredstvom.

6. Tarifni pravilnik je sestavni del Odloka o ravnanju s komunalnimi odpadki v Občini Žiri (UVG, št. 4/97) in nadomešča Tarifni pravilnik z dne 11. 7. 2000.

7. Tarifni pravilnik velja od sprejema na občinskem svetu, uporablja pa se od 1. 11. 2007 dalje.

Št. 3546-47/2007
Žiri, dne 25. oktobra 2007

Župan
Občine Žiri
Bojan Starman l.r.

5218. Pravila za izvolitev predstavnikov v volilno telo za volitve člana državnega sveta in za določitev kandidata za člana državnega sveta

Na podlagi Zakona o državnem svetu (Uradni list RS, št. 100/05) in 17. člena Statuta Občine Žiri (UVG, št. 18/99) je Občinski svet Občine Žiri na 6. redni seji, ki je bila dne 18. 10. 2007, sprejel

PRAVILA
za izvolitev predstavnikov v volilno telo za volitve člana državnega sveta in za določitev kandidata za člana državnega sveta

1. člen

S temi pravili se ureja postopek izvolitve predstavnikov Občine Žiri v volilno telo 9. volilne enote za izvolitev člana državnega sveta in postopek določitve kandidata za člana državnega sveta.

2. člen

Glede na določbe 40. in 41. člena Zakona o državnem svetu izvoli Občinski svet Občine Žiri v volilno telo za volitve člana državnega sveta enega predstavnika (v nadaljevanju: elektorja) in lahko določi enega kandidata za člana državnega sveta.

3. člen

Postopke obsega predlaganje kandidatov za elektorje in izvolitev oziroma predlaganje kandidatov za člana državnega sveta ter določitev kandidata.

4. člen

Predloge za kandidate za elektorja oziroma za kandidata za državni svet lahko predlaga vsak član Občinskega sveta Občine Žiri ali vsaka svetniška skupina oziroma lista, katere predstavniki so v aktualni zasebni Občinskega sveta Občine Žiri.

5. člen

Predlagatelji iz prejšnjega člena lahko predlagajo enega elektorja in enega kandidata za člana državnega sveta.

Vsak predlagatelj lahko predlaga največ toliko elektorjev, kolikor se jih voli.

Predlogu za elektorja in člana državnega sveta morajo predložiti tudi soglasje kandidata.

Predloge z osebnimi podatki kandidatov za elektorja oziroma za člana državnega sveta posredujejo predlagatelji pisno komisiji za mandatna vprašanja, volitve in imenovanja pri Občini Žiri.

Komisija za mandatna vprašanja, volitve in imenovanja sestavi seznam predlaganih kandidatov po abecednem vrstnem redu, ločeno za elektorja in za člana državnega sveta, pri čemer upošteva predloge, ki so jih na njen poziv predlagatelji posredovali Komisiji za mandatna vprašanja, volitve in imenovanja oziroma so predlagani na sami seji sveta.

6. člen

Elektorja se voli na seji občinskega sveta s tajnim glasovanjem.

Na glasovnici so kandidati napisani po abecednem vrstnem redu, ki ga je določila Komisija za mandatna vprašanja, volitve in imenovanja.

Član občinskega sveta glasuje tako, da obkroži zaporedno številko pred največ enim kandidatom.

Izvoljen je kandidat, ki je prejel največ glasov.

7. člen

Kandidata za člana državnega sveta se določi s tajnim glasovanje.

Na glasovnici so kandidati napisani po abecednem vrstnem redu, ki ga je določila Komisija za mandatna vprašanja, volitve in imenovanja.

Član občinskega sveta glasuje tako, da obkroži zaporedno številko pred največ enim kandidatom.

Izvoljen je kandidat, ki je prejel največ glasov.

8. člen

V primeru, ko je več kandidatov za elektorja oziroma za člana državnega sveta pri glasovanju prejelo enako število glasov, odloči o izvolitvi oziroma o določitvi žreb, ki se takoj opravi na seji občinskega sveta, in sicer se vrstni red žrebanja kandidata določi po abecednem redu.

Žreb opravijo predstavniki vlagateljev kandidatur iz prvega odstavka tega člena, v primeru njihove odsotnosti pa člani občinskega sveta, ki jih določi predsedujoči na seji občinskega sveta.

9. člen

Kolikor je za kandidata za elektorja oziroma za člana državnega sveta določen župan, se za predstavnika kandidature določi podžupan.

Če je za kandidata za elektorja določen tudi podžupan, se za predstavnika kandidature določi najstarejši prisotni član občinskega sveta, ki ni na kandidatni listi.

10. člen

Župan mora v skladu s predpisanimi roki predložiti pristojni volilni komisiji seznam izvoljenih elektorjev ter kandidaturo za člana državnega sveta, skupaj s potrebnimi prilogami.

11. člen

Ker ta pravila vsebujejo določbe poslovniške narave, jih občinski svet sprejme z dvotretjinsko večino navzočih članov občinskega sveta.

12. člen

Ta pravila začnejo veljati z dnem sprejema na seji Občinskega sveta Občine Žiri in se objavijo v Uradnem listu Republike Slovenije.

Št. 0411-2/2007
Žiri, dne 22. oktobra 2007

Župan
Občine Žiri
Bojan Starman l.r.

VSEBINA

MINISTRSTVA

5172. Pravilnik o programu in načinu opravljanja izpita iz poznavanja Državnotožilskega reda 14049
5173. Pravilnik o spremembah in dopolnitvah Pravilnika o postopku in vsebini vloge za zaščito podatkov o sestavinah kozmetičnih proizvodov 14050

BANKA SLOVENIJE

5174. Sklep o poročanju o kapitalu in kapitalskih zahtevah bank in hranilnic 14051
5175. Sklep o spremembah in dopolnitvah Sklepa o nadzoru bank in hranilnic na konsolidirani podlagi 14107
5176. Sklep o spremembah in dopolnitvah Sklepa o izračunu kapitalske zahteve za tržna tveganja za banke in hranilnice 14107
5177. Sklep o spremembah in dopolnitvah Sklepa o izračunu kapitalske zahteve za kreditno tveganje po pristopu na podlagi notranjih bonitetnih sistemov za banke in hranilnice 14109
5178. Sklep o spremembah in dopolnitvah Sklepa o izračunu kapitalske zahteve za kreditno tveganje po standardiziranem pristopu za banke in hranilnice 14109
5179. Sklep o spremembah in dopolnitvah Sklepa o veliki izpostavljenosti bank in hranilnic 14113
5180. Sklep o spremembah in dopolnitvah Sklepa o upravljanju s tveganji in izvajanju procesa ocenjevanja ustreznega notranjega kapitala za banke in hranilnice 14113
5181. Sklep o spremembah in dopolnitvah Sklepa o izračunu kapitala bank in hranilnic 14114
5182. Sklep o spremembah in dopolnitvah Sklepa o izračunu kapitalske zahteve za kreditno tveganje pri listinjenju 14115
5183. Sklep o spremembah in dopolnitvah Sklepa o kreditnih zavarovanjih 14115
5184. Sklep o spremembi Sklepa o poročanju posameznih dejstev in okoliščin bank in hranilnic 14116

DRUGI DRŽAVNI ORGANI IN ORGANIZACIJE

5185. Splošni akt o velikosti številskih blokov, za pridobitev katerih je treba vlogi priložiti projekt 14117

DRUGI ORGANI IN ORGANIZACIJE

5186. Aneks št. 1 h Kolektivni pogodbi za dejavnosti pridobivanja in predelave nekovinskih rudnin Slovenije 14117

OBČINE

AJDOVŠČINA

5187. Pravilnik o uporabi Dvorane prve slovenske vlade 14118

BLED

5188. Odlok o občinskem lokacijskem načrtu za športno-rekreacijski park Bled – 1. faza 14119

BRASLOVČE

5189. Odlok o spremembah in dopolnitvah Odloka o proračunu Občine Braslovče za leto 2007 14123
5190. Pravilnik o dodeljevanju pomoči za ohranjanje in razvoj kmetijstva in podeželja v Občini Braslovče za programsko obdobje 2007–2013 14124
5191. Pravilnik o uporabi Športne dvorane Braslovče 14131
5192. Pravilnik o merilih za izdajo soglasja za podaljšan obratovalni čas gostinskih obratov in kmetij, na katerih se opravlja gostinska dejavnost v Občini Braslovče 14132

CELJE

5193. Sklep o pripravi sprememb in dopolnitev prostorskih ureditvenih pogojev za območje Babno II 14133
5194. Sklep o pripravi sprememb in dopolnitev zazidalnega načrta »SR-CE« – Mladinski center 14134
5195. Sklep o pripravi sprememb in dopolnitev zazidalnega načrta »Lahovna – del« 14136

KOČEVJE

5196. Odlok spremembah Odloka o proračunu Občine Kočevje za leto 2007 14136

LJUBNO

5197. Odlok o spremembi Odloka o proračunu Občine Ljubno za leto 2007 14138

MORAVSKE TOPLICE

5198. Odlok o podeljevanju koncesije za opravljanje lekarniške dejavnosti na območju Občine Moravske Toplice 14138
5199. Odlok o urejanju in vzdrževanju pokopališč ter o izvajanju pogrebnih storitev v Občini Moravske Toplice 14140
5200. Odlok o spremembah in dopolnitvah Odloka o proračunu Občine Moravske Toplice za leto 2007 14147
5201. Pravilnik o dodeljevanju državnih pomoči na področju razvoja kmetijstva in podeželja v Občini Moravske Toplice 14148
5202. Sklep o spremembah in dopolnitvah Sklepa o višini komunalnega prispevka v Občini Moravske Toplice za leto 2007 14151

MURSKA SOBOTA

5203. Cenik storitev oskrbe s paro in toplo vodo za namene daljinskega ogrevanja 14151

RADEČE

5204. Sklep o začetku priprave občinskega prostorskega načrta Občine Radeče 14152

SLOVENSKA BISTRICA

5205. Odlok o ustanovitvi javnega vzgojno-izobraževalnega zavoda Osnovna šola dr. Jožeta Pučnika Črešnjevec 14154

SLOVENSKE KONJICE

5206. Odlok o spremembah in dopolnitvah Odloka o ustanovitvi javnega vzgojno-izobraževalnega zavoda Osnovna šola Loče 14159
5207. Odlok o spremembah in dopolnitvah Odloka o ustanovitvi javnega vzgojno-varstvenega zavoda Vrtec Slovenske Konjice 14160

ŠEMPETER - VRTOJBA

5208. Odlok o podlagah in merilih za odmero komunalnega prispevka za območje Občine Šempeter - Vrtojba 14161

ŠKOFLJICA

5209. Sklep o določitvi vrednosti točke za izračun nadomestila za uporabo stavbnega zemljišča na območju Občine Škofljica za leto 2008 14164

VIDEM

5210. Sklep o vrednosti točke za izračun nadomestila za uporabo stavbnega zemljišča za leto 2008 14164

VIPAVA

5211. Sklep o ugotovitvi, da je mandat članice Občinskega sveta Občine Vipava prešel na drugega kandidata 14164

ZAGORJE OB SAVI
5212. Sklep o javni razgrnitvi osnutka sprememb in dopolnitev zazidalnega načrta Košenina na Izlakah 14165

ZREČE
5213. Sklep o začetku priprave sprememb in dopolnitev prostorskih ureditvenih pogojev za dela naselij Slovenske Konjice, Zreče, Loče in Vitanje znotraj mej ureditvenih območij za ta naselja 14165

ŽALEC
5214. Sklep o začetku priprave občinskega podrobnega prostorskega načrta golf igrišče Žalec 14166

ŽIRI
5215. Odlok o ustanovitvi javnega vzgojno-izobraževalnega zavoda Osnovna šola Žiri 14169
5216. Pravilnik o sofinanciranju investicij v vaške vodovode v Občini Žiri 14171
5217. Tarifni pravilnik za storitev zbiranja in odvoza komunalnih odpadkov v Občini Žiri 14173
5218. Pravila za izvolitev predstavnikov v volilno telo za volitve člana državnega sveta in za določitev kandidata za člana državnega sveta 14174

Uradni list RS – **Razglasni del**

Razglasni del je objavljen v elektronski izdaji št. 104/07 na spletnem naslovu: **www.uradni-list.si**

VSEBINA

Javni razpisi 7395
Javne dražbe 7409
Razpisi delovnih mest 7413
Druge objave 7421
Evidence sindikatov 7427
Odločbe in sklepi po Zakonu o preprečevanju omejevanja konkurence 7428
Objave po Zakonu o medijih 7429
Objave po Zakonu o elektronskih komunikacijah 7430
Objave gospodarskih družb 7432
Sklici skupščin 7432
Sklepi skupščin 7440
Izpodbojne tožbe 7441
Zavarovanja terjatev 7442
Objave sodišč 7443
Objave po Zakonu o prisilni poravnavi, stečaju in likvidaciji 7443
Izvršbe 7450
Objave zemljiškoknjižnih zadev 7451
Amortizacije 7454
Oklici o začasnih zastopnikih in skrbnikih 7454
Oklici dedičem 7455
Sodni register, vpisi po Zakonu o gospodarskih družbah 7456
Prenehanje družb po skrajšanem postopku 7456
Preklici 7457
Potne listine in maloobmejne prepustnice preklicujejo 7457
Osebne izkaznice preklicujejo 7457
Vozniška dovoljenja preklicujejo 7459
Zavarovalne police preklicujejo 7461
Spričevala preklicujejo 7461
Drugo preklicujejo 7461

ISSN 1318-0576

Izdajatelj Služba Vlade RS za zakonodajo – direktor dr. Janez Pogorelec • Založnik Uradni list Republike Slovenije d.o.o. – direktor dr. Damjan Žugelj • Priprava Uradni list Republike Slovenije d.o.o. • Tisk Tiskarna SET, d.d., Vevče • Naročnina za leto 2007 je 110,17 EUR · 26.400 SIT (brez davka), v ceno posameznega Uradnega lista Republike Slovenije je vračunan 8,5% DDV – Naročnina za tujino je 302,95 EUR · 72.600 SIT • Reklamacije se upoštevajo le mesec dni po izidu vsake številke • Uredništvo in uprava Ljubljana, Slovenska 9 • Poštni predal 379 • Telefon tajništvo 4251419, računovodstvo 2001860, naročnine 4252357, telefaks 2001825, prodaja 2001838, preklici 4250294, telefaks 4251418, uredništvo 4257308, uredništvo (javni razpisi …) 200 18 66, uredništvo – telefaks 4250199 • Internet: www.uradni-list.si – uredništvo e-pošta: objave@uradni-list.si • Transakcijski račun 02922-0011569767