Uradni list Republike Slovenije

Internet: http://www.uradni-list.si e-pošta: info@uradni-list.si

Št. 63 Ljubljana, ponedeljek 30. 6. 2003 Cena 3000 SIT ISSN 1318-0576 Leto XIII

DRŽAVNI ZBOR

3064. Rebalans proračuna Republike Slovenije za leto 2003 (Rb2003)

Na podlagi šestega odstavka 40. člena zakona o javnih financah (Uradni list RS, št. 79/99, 124/2000, 79/2001 in 30/2002) in 166. člena poslovnika državnega zbora (Uradni list RS, št. 35/2002) je Državni zbor Republike Slovenije na seji dne 19. junija 2003 sprejel

REBALANS PRORAČUNA
Republike Slovenije za leto 2003 (Rb2003)

I. SPLOŠNI DEL

(1) Prihodki in odhodki ter drugi prejemki in izdatki rebalansa proračuna Republike Slovenije za leto 2003 so izkazani v bilanci prihodkov in odhodkov, v računu finančnih terjatev in naložb ter v računu financiranja.

(2) Rebalans proračuna Republike Slovenije za leto 2003 se določa v naslednjih zneskih:

A. BILANCA PRIHODKOV IN ODHODKOV

v tisoč tolarjih

Konto	Znesek
I. SKUPAJ PRIHODKI (70+71+72+73+74)	**1.366.629.225**
TEKOČI PRIHODKI (70+71)	**1.349.253.965**
70 DAVČNI PRIHODKI	**1.256.558.024**
700 Davki na dohodek in dobiček	**324.446.429**
7000 Dohodnina	*225.347.122*
7001 Davek od dobička pravnih oseb	*99.099.307*
701 Prispevki za socialno varnost	**8.785.401**
7010 Prispevki zaposlenih	*4.843.740*
7011 Prispevki delodajalcev	*3.295.182*
7012 Prispevki samozaposlenih	*456.907*
7013 Ostali prispevki za socialno varnost	*189.572*
702 Davki na plačilno listo in delovno silo	**103.951.804**
7020 Davek na izplačane plače	*98.779.133*
7021 Posebni davek na določene prejemke	*5.172.670*
703 Davki na premoženje	**394.000**
7033 Davki na promet nepremičnin in na finančno premoženje	*394.000*
704 Domači davki na blago in storitve	**786.333.096**
7040 Splošni prometni davki, davki na dodano vrednost	*524.254.148*
7041 Drugi davki na blago in storitve	*13.256.455*
7042 Trošarine (akcize)	*194.090.000*
7044 Davki na posebne storitve	*19.286.848*
7046 Letna povračila za uporabo cest	*21.195.000*
7047 Drugi davki na uporabo blaga in storitev	*7.445.146*
7048 Davki na motorna vozila	*6.805.500*
705 Davki na mednarodno trgovino in transakcije	**32.302.294**
7050 Carine	*30.698.080*
7051 Druge uvozne dajatve	*1.604.214*
706 Drugi davki	**345.000**
7060 Drugi davki	*345.000*
71 NEDAVČNI PRIHODKI	**92.695.941**
710 Udeležba na dobičku in dohodki od premoženja	**38.096.786**
7100 Prihodki od udeležbe na dobičku in dividend javnih podjetij, javnih skladov in javnih finančnih institucij	*25.285.158*
7101 Prihodki od udeležbe na dobičku in dividend drugih podjetij in finančnih institucij	*14.842*
7102 Prihodki od obresti	*6.677.500*
7103 Prihodki od premoženja	*6.119.286*
711 Takse in pristojbine	**22.800.503**
7110 Sodne takse	*7.120.453*
7111 Upravne takse in pristojbine	*15.680.050*
712 Denarne kazni	**7.930.751**
7120 Denarne kazni	*7.930.751*
713 Prihodki od prodaje blaga in storitev	**4.550.137**
7130 Prihodki od prodaje blaga in storitev	*4.550.137*

A. BILANCA PRIHODKOV IN ODHODKOV

v tisoč tolarjih

Konto	Znesek
714 Drugi nedavčni prihodki	**19.317.765**
7141 Drugi nedavčni prihodki	*19.317.765*
72 KAPITALSKI PRIHODKI	**1.975.128**
720 Prihodki od prodaje osnovnih sredstev	**739.956**
7200 Prihodki od prodaje zgradb in prostorov	*658.274*
7201 Prihodki od prodaje prevoznih sredstev	*73.915*
7202 Prihodki od prodaje opreme	*6.036*
7203 Prihodki od prodaje drugih osnovnih sredstev	*1.731*
722 Prihodki od prodaje zemljišč in neopredmetenih dolgoročnih sredstev	**1.235.172**
7221 Prihodki od prodaje stavbnih zemljišč	*1.235.172*
73 PREJETE DONACIJE	**15.300.000**
730 Prejete donacije iz domačih virov	**10.000**
7300 Prejete donacije iz domačih virov za tekočo porabo	*10.000*
7301 Prejete donacije iz domačih virov za investicije	*0*
731 Prejete donacije iz tujine	**15.290.000**
7310 Prejete donacije iz tujine za tekočo porabo	*8.791.996*
7311 Prejete donacije iz tujine za investicije	*6.498.004*
74 TRANSFERNI PRIHODKI	**100.132**
740 Transferni prihodki iz drugih javnofinančnih institucij	**100.132**
7400 Prejeta sredstva iz državnega proračuna	*93.804*
7402 Prejeta sredstva iz skladov socialnega zavarovanja	*6.328*

II. SKUPAJ ODHODKI (40+41+42+43)	**1.437.144.754**
40 TEKOČI ODHODKI	**431.558.041**
400 Plače in drugi izdatki zaposlenim	**171.620.281**
4000 Plače in dodatki	*146.461.915*
4001 Regres za letni dopust	*4.994.717*
4002 Povračila in nadomestila	*13.612.410*
4003 Sredstva za delovno uspešnost	*3.486.356*
4004 Sredstva za nadurno delo	*1.853.668*
4005 Plače za delo nerezidentov po pogodbi	*22.064*
4009 Drugi izdatki zaposlenim	*1.189.151*
401 Prispevki delodajalcev za socialno varnost	**27.563.134**
4010 Prispevek za pokojninsko in invalidsko zavarovanje	*17.043.010*
4011 Prispevek za zdravstveno zavarovanje	*10.283.435*
4012 Prispevek za zaposlovanje	*88.750*
4013 Prispevek za starševsko varstvo	*147.939*
402 Izdatki za blago in storitve	**144.418.714**
4020 Pisarniški in splošni material in storitve	*20.053.208*
4021 Posebni material in storitve	*31.063.287*
4022 Energija, voda, komunalne storitve in komunikacije	*11.393.565*
4023 Prevozni stroški in storitve	*7.048.661*
4024 Izdatki za službena potovanja	*3.891.791*
4025 Tekoče vzdrževanje	*23.898.348*
4026 Najemnine in zakupnine (leasing)	*12.112.498*
4027 Kazni in odškodnine	*3.232.425*
4028 Davek na izplačane plače	*8.436.873*
4029 Drugi operativni odhodki	*23.288.059*

A. BILANCA PRIHODKOV IN ODHODKOV

v tisoč tolarjih

Konto	Znesek
403 Plačila domačih obresti	**50.160.573**
4031 Plačila obresti od kreditov - poslovnim bankam	*6.889.820*
4032 Plačila obresti od kreditov - drugim finančnim institucijam	*183.101*
4033 Plačila obresti od kreditov - drugim domačim kreditodajalcem	*15.660*
4034 Plačila obresti od vrednost. papirjev izdanih na domač. trgu	*43.071.992*
404 Plačila tujih obresti	**32.892.405**
4040 Plačila obresti od kreditov - mednarodnim finančnim institucijam	*4.306.044*
4041 Plačila obresti od kreditov - tujim vladam	*25.361*
4042 Plačila obresti od kreditov - tujim poslovnim bankam in finančnim institucijam	*2.081.799*
4044 Plačila obresti od vrednostnih papirjev, izdanih na tujih trgih	*26.479.201*
409 Rezerve	**4.902.934**
4090 Splošna proračunska rezervacija	*2.802.934*
4091 Proračunska rezerva	*2.100.000*
4092 Druge rezerve	*0*
41 TEKOČI TRANSFERI	**856.514.782**
410 Subvencije	**66.854.167**
4100 Subvencije javnim podjetjem	*14.078.409*
4102 Subvencije privatnim podjetjem in zasebnikom	*52.775.759*
411 Transferi posameznikom in gospodinjstvom	**201.268.064**
4110 Transferi nezaposlenim	*23.945.547*
4111 Družinski prejemki in starševska nadomestila	*97.993.762*
4112 Transferi za zagotavljanje socialne varnosti	*29.320.000*
4113 Transferi vojnim invalidom, veteranom in žrtvam vojnega nasilja	*18.161.799*
4115 Nadomestila plač	*0*
4117 Štipendije	*20.847.201*
4119 Drugi transferi posameznikom	*10.999.756*
412 Transferi neprofitnim organizacijam in ustanovam	**9.695.594**
4120 Tekoči transferi neprofitnim organizacijam in ustanovam	*9.695.594*
413 Drugi tekoči domači transferi	**576.041.092**
4130 Tekoči transferi drugim ravnem države	*38.416.334*
4131 Tekoči transferi v sklade socialnega zavarovanja	*227.879.671*
4132 Tekoči transferi v druge javne sklade in agencije	*5.104.953*
4133 Tekoči transferi v javne zavode in druge izvajalce javnih služb	*304.544.908*
4134 Tekoči transferi v državni proračun	*95.226*
414 Tekoči transferi v tujino	**2.655.864**
4140 Tekoči transferi mednarodnim institucijam	*161.658*
4141 Tekoči transferi tujim vladam in vladnim institucijam	*485.135*
4142 Tekoči transferi neprofitnim organizacijam v tujini	*271.323*
4143 Drugi tekoči transferi v tujino	*1.737.747*
42 INVESTICIJSKI ODHODKI	**75.863.740**
420 Nakup in gradnja osnovnih sredstev	**75.863.740**
4200 Nakup zgradb in prostorov	*1.817.093*
4201 Nakup prevoznih sredstev	*1.488.093*
4202 Nakup opreme	*17.015.056*
4203 Nakup drugih osnovnih sredstev	*43.920*
4204 Novogradnje, rekonstrukcije in adaptacije	*34.596.332*
4205 Investicijsko vzdrževanje in obnove	*10.750.240*
4206 Nakup zemljišč in naravnih bogastev	*1.948.024*
4207 Nakup nematerialnega premoženja	*336.876*
4208 Študije o izvedljivosti projektov, projektna dokumentacija, nadzor in investicijski inženiring	*7.849.408*
4209 Nakup blagovnih rezerv in intervencijskih zalog	*18.698*

A. BILANCA PRIHODKOV IN ODHODKOV

v tisoč tolarjih

Konto	Znesek
43 INVESTICIJSKI TRANSFERI	**73.208.192**
430 Investicijski transferi	**73.208.192**
4300 Investicijski transferi drugim ravnem države	*15.879.616*
4301 Investicijski transferi javnim skladom in agencijam	*586.203*
4302 Investicijski transferi neprofitnim organizacijam	*2.619.200*
4303 Investicijski transferi javnim podjetjem	*35.664.933*
4305 Investicijski transferi privatnim podjetjem in zasebnikom	*7.237.523*
4306 Investicijski transferi posameznikom	*4.508.849*
4307 Investicijski transfer javnim zavodom in drugim izvajalcem javnih služb	*6.685.096*
4308 Investicijski transferi v tujino	*26.772*
III. PRORAČUNSKI PRESEŽEK (PRORAČUNSKI PRIMANJKLJAJ)	**-70.515.529**
(I. - II.) **(Skupaj prihodki minus skupaj odhodki)**	
III/1. PRIMARNI PRESEŽEK (PRIMANJKLJAJ)	**5.859.949**
(I. - 7102) - (II. - 403 - 404) **(Skupaj prihodki brez prihodkov od obresti minus skupaj odhodki brez plačil obresti)**	
III/2. TEKOČI PRESEŽEK (PRIMANJKLJAJ)	**61.181.142**
(70 + 71) - (40 + 41) **(Tekoči prihodki minus tekoči odhodki in tekoči transferi)**	

B. RAČUN FINANČNIH TERJATEV IN NALOŽB

v tisoč tolarjih

Konto	Znesek
IV. PREJETA VRAČILA DANIH POSOJIL IN PRODAJA KAPITALSKIH DELEŽEV (750+751+752)	**48.740.895**
75 PREJETA VRAČILA DANIH POSOJIL IN PRODAJA KAPITALSKIH DELEŽEV	**48.740.895**
750 Prejeta vračila danih posojil	**2.990.895**
7500 Prejeta vračila danih posojil - od posameznikov	*0*
7502 Prejeta vračila danih posojil - od javnih podjetij	*178.133*
7503 Prejeta vračila danih posojil - od finančnih institucij	*2.027.564*
7504 Prejeta vračila danih posojil - od privatnih podjetij in zasebnikov	*785.198*
751 Prodaja kapitalskih deležev	**45.740.000**
7510 Sredstva, pridobljena s prodajo kapitalskih deležev v javnih podjetjih	*45.000.000*
7511 Sredstva, pridobljena s prodajo kapitalskih deležev v finančnih institucijah	*0*
7512 Sredstva, pridobljena s prodajo kapitalskih deležev v privatnih podjetjih	*740.000*
752 Kupnine iz naslova privatizacije	**10.000**
7520 Sredstva kupnin iz naslova privatizacije	*10.000*
V. DANA POSOJILA IN POVEČANJE KAPITALSKIH DELEŽEV (440+441+442)	**52.039.525**
44 DANA POSOJILA IN POVEČANJE KAPITALSKIH DELEŽEV	**52.039.525**
440 Dana posojila	**10.117.825**
4400 Dana posojila posameznikom	*0*
4401 Dana posojila javnim skladom	*0*
4404 Dana posojila privatnim podjetjem in zasebnikom	*10.117.825*
441 Povečanje kapitalskih deležev in naložb	**41.321.700**
4410 Povečanje kapitalskih deležev v javnih podjetjih	*30.601.700*
4411 Povečanje kapitalskih deležev v finančnih institucijah	*9.000.000*
4412 Povečanje kapitalskih deležev v privatnih podjetjih	*1.500.000*
4414 Povečanje kapitalskih deležev v tujino	*220.000*
4415 Povečanje drugih finančnih naložb	*0*
442 Poraba sredstev kupnin iz naslova privatizacije	**10.000**
4420 Dana posojila iz sredstev kupnin	*2.400*
4421 Sredstva kupnin, razporejena v javne sklade in agencije	*7.000*
4422 Povečanje kapitalskih deležev države iz sredstev kupnin	*600*
443 Povečanje namenskega premoženja v javnih skladih in drugih pravnih osebah javnega prava, ki imajo premoženje v svoji lasti	**590.000**
4430 Povečanje namenskega premoženja v javnih skladih	*590.000*
VI. PREJETA MINUS DANA POSOJILA IN SPREMEMBE KAPITALSKIH DELEŽEV (IV. - V.)	**-3.298.630**

C. RAČUN FINANCIRANJA

v tisoč tolarjih

Konto	Znesek
VII. ZADOLŽEVANJE (500+501)	**230.519.213**
50 ZADOLŽEVANJE	**230.519.213**
500 Domače zadolževanje	**230.519.213**
5000 Najeti krediti pri Banki Slovenije	-
5001 Najeti krediti pri poslovnih bankah	-
5004 Sredstva, pridobljena z izdajo vrednostnih papirjev na domačem trgu	-
501 Zadolževanje v tujini	**0**
5010 Najeti krediti pri mednarodnih finančnih institucijah	-
5011 Najeti krediti pri tujih vladah	-
5012 Najeti krediti pri tujih poslovnih bankah in finančnih institucijah	-
5014 Sredstva, pridobljena z izdajo vrednostnih papirjev	-
VIII. ODPLAČILA DOLGA (550+551)	**287.354.124**
55 ODPLAČILA DOLGA	**287.354.124**
550 Odplačila domačega dolga	**266.454.779**
5501 Odplačila kreditov poslovnim bankam	*23.419.358*
5504 Odplačila glavnice vrednostnih papirjev, izdanih na domačem trgu	*243.035.421*
551 Odplačila dolga v tujino	**20.899.345**
5510 Odplačila dolga mednarodnim finančnim institucijam	*8.244.577*
5511 Odplačila dolga tujim vladam	*807.695*
5512 Odplačila dolga tujim poslovnim bankam in finančnim institucijam	*8.711.121*
5514 Odplačila glavnice vrednostnih papirjev, izdanih na tujih trgih	*3.135.952*
IX. SPREMEMBA STANJA SREDSTEV NA RAČUNU (I.+IV.+VII.-II.-V.-VIII.)	**-130.649.070**
X. NETO ZADOLŽEVANJE (VII.-VIII.)	**-56.834.911**
XI. NETO FINANCIRANJE (VI.+X.-IX.)	**70.515.529**

Rebalans proračuna Republike Slovenija za leto 2003

II. POSEBNI DEL

(1) Odhodki in drugi izdatki proračuna Republike Slovenije za leto 2003 so po proračunskih uporabnikih izkazani kot sledi:

A. Bilanca odhodkov **Leto 2003**

NEVLADNI PRORAČUNSKI UPORABNIKI

11 PREDSEDNIK REPUBLIKE SLOVENIJE ***v tisoč tolarjih***

SPU/PU/PPP/GPR/PPR/PP/K3		Znesek
11	**PREDSEDNIK REPUBLIKE SLOVENIJE**	**633.487**
1111	**Predsednik Republike Slovenije**	**633.487**
01	**POLITIČNI SISTEM**	**633.487**
0101	**Politični sistem**	**633.487**
01011101	***Dejavnost Urada predsednika Republike Slovenije***	***573.487***
3000	*Plače*	*450.282*
400	Plače in drugi izdatki zaposlenim	361.086
401	Prispevki delodajalcev za socialno varnost	51.259
402	Izdatki za blago in storitve	37.936
3324	*Materialni stroški*	*95.776*
402	Izdatki za blago in storitve	95.776
3540	*Drugi odhodki za delo na področju obrambe*	*3.106*
402	Izdatki za blago in storitve	3.106
2815	*Investicije in investicijsko vzdrževanje državnih organov*	*24.323*
420	Nakup in gradnja osnovnih sredstev	24.323
01011102	***Dejavnost bivšega predsednika Republike Slovenije***	***60.000***
1027	*Plače pisarne bivšega predsednika Republike Slovenije*	*21.903*
400	Plače in drugi izdatki zaposlenim	18.660
401	Prispevki delodajalcev za socialno varnost	2.043
402	Izdatki za blago in storitve	1.200
1046	*Materialni stroški pisarne bivšega predsednika Republike Slovenije*	*32.997*
402	Izdatki za blago in storitve	32.997
1061	*Investicije in investicijsko vzdrževanje pisarne bivšega predsednika Republike Slovenije*	*5.100*
420	Nakup in gradnja osnovnih sredstev	5.100

A. Bilanca odhodkov **Leto 2003**

NEVLADNI PRORAČUNSKI UPORABNIKI

121 DRŽAVNI ZBOR ***v tisoč tolarjih***

SPU/PU/PPP/GPR/PPR/PP/K3		**Znesek**
121	**DRŽAVNI ZBOR**	**5.602.636**
1211	**Državni zbor**	**5.602.636**
01	**POLITIČNI SISTEM**	**5.602.636**
0101	**Politični sistem**	**5.602.636**
01011201	***Dejavnost državnega zbora***	***5.602.636***
3001	*Plače*	*3.494.081*
400	Plače in drugi izdatki zaposlenim	2.802.606
401	Prispevki delodajalcev za socialno varnost	406.825
402	Izdatki za blago in storitve	284.651
3325	*Materialni stroški*	*715.000*
402	Izdatki za blago in storitve	714.271
411	Transferi posameznikom in gospodinjstvom	729
124	*Poročevalec*	*141.884*
402	Izdatki za blago in storitve	141.884
125	*Restavracija*	*31.429*
402	Izdatki za blago in storitve	31.429
3649	*Drugi odhodki za delo na drugih področjih*	*368.493*
402	Izdatki za blago in storitve	368.493
2817	*Investicije in investicijsko vzdrževanje državnih organov*	*495.994*
420	Nakup in gradnja osnovnih sredstev	495.994
1175	*Strokovna pomoč poslancem*	*355.754*
400	Plače in drugi izdatki zaposlenim	90.120
401	Prispevki delodajalcev za socialno varnost	13.082
402	Izdatki za blago in storitve	252.552

A. Bilanca odhodkov **Leto 2003**

NEVLADNI PRORAČUNSKI UPORABNIKI

122 DRŽAVNI SVET ***v tisoč tolarjih***

SPU/PU/PPP/GPR/PPR/PP/K3		Znesek
122	**DRŽAVNI SVET**	**462.909**
1212	**Državni svet**	**462.909**
01	**POLITIČNI SISTEM**	**462.909**
0101	**Politični sistem**	**462.909**
01011204	***Dejavnost državnega sveta***	***462.909***
8131	*Plače*	*228.009*
400	Plače in drugi izdatki zaposlenim	183.943
401	Prispevki delodajalcev za socialno varnost	27.720
402	Izdatki za blago in storitve	16.346
8134	*Materialni stroški*	*89.513*
402	Izdatki za blago in storitve	89.513
8139	*Drugi odhodki za delo*	*135.072*
401	Prispevki delodajalcev za socialno varnost	924
402	Izdatki za blago in storitve	134.148
2818	*Investicije in investicijsko vzdrževanje državnih organov*	*6.315*
420	Nakup in gradnja osnovnih sredstev	6.315
8640	*Prevozna sredstva - sredstva od prodaje državnega premoženja*	*4.000*
420	Nakup in gradnja osnovnih sredstev	4.000

A. Bilanca odhodkov **Leto 2003**

NEVLADNI PRORAČUNSKI UPORABNIKI

123 REPUBLIŠKA VOLILNA KOMISIJA ***v tisoč tolarjih***

SPU/PU/PPP/GPR/PPR/PP/K3		**Znesek**
123	**REPUBLIŠKA VOLILNA KOMISIJA**	**1.473.088**
1213	**Republiška volilna komisija**	**1.473.088**
01	**POLITIČNI SISTEM**	**1.473.088**
0101	**Politični sistem**	**1.473.088**
01011202	***Izvedba in nadzor volitev in referendumov***	***1.473.088***
7660	*Plače*	*28.329*
400	Plače in drugi izdatki zaposlenim	22.881
401	Prispevki delodajalcev za socialno varnost	3.385
402	Izdatki za blago in storitve	2.064
7670	*Materialni stroški*	*21.330*
402	Izdatki za blago in storitve	21.330
8259	*Izvedba zakonodajnega referenduma*	*600.000*
402	Izdatki za blago in storitve	600.000
7334	*Izvedba volitev predsednika republike*	*198.700*
402	Izdatki za blago in storitve	198.700
7335	*Izvedba volitev članov Državnega sveta*	*1.500*
402	Izdatki za blago in storitve	1.500
2819	*Investicije in investicijsko vzdrževanje državnih organov*	*3.229*
420	Nakup in gradnja osnovnih sredstev	3.229
1026	*Izvedba posvetovalnih referendumov EU in NATO*	*620.000*
402	Izdatki za blago in storitve	620.000

A. Bilanca odhodkov **Leto 2003**

NEVLADNI PRORAČUNSKI UPORABNIKI

124 VARUH ČLOVEKOVIH PRAVIC ***v tisoč tolarjih***

SPU/PU/PPP/GPR/PPR/PP/K3		Znesek
124	**VARUH ČLOVEKOVIH PRAVIC**	**319.372**
1214	**Varuh človekovih pravic**	**319.372**
01	**POLITIČNI SISTEM**	**319.372**
0101	**Politični sistem**	**319.372**
01011203	***Varovanje človekovih pravic in temeljnih svoboščin***	***319.372***
3095	*Plače*	*248.213*
400	Plače in drugi izdatki zaposlenim	199.353
401	Prispevki delodajalcev za socialno varnost	29.537
402	Izdatki za blago in storitve	19.324
3419	*Materialni stroški*	*61.563*
402	Izdatki za blago in storitve	61.563
7338	*Investicije in investicijsko vzdrževanje državnih organov*	*9.595*
420	Nakup in gradnja osnovnih sredstev	9.595

A. Bilanca odhodkov **Leto 2003**

NEVLADNI PRORAČUNSKI UPORABNIKI

131 USTAVNO SODIŠČE ***v tisoč tolarjih***

SPU/PU/PPP/GPR/PPR/PP/K3		**Znesek**
131	**USTAVNO SODIŠČE**	**970.633**
1311	**Ustavno sodišče**	**970.633**
01	**POLITIČNI SISTEM**	**970.633**
0101	**Politični sistem**	**970.633**
01011301	***Ustavno sodišče in njegovo delovanje***	***970.633***
3007	*Plače*	*642.993*
400	Plače in drugi izdatki zaposlenim	519.267
401	Prispevki delodajalcev za socialno varnost	73.931
402	Izdatki za blago in storitve	49.795
3331	*Materialni stroški*	*89.139*
402	Izdatki za blago in storitve	89.139
3655	*Drugi odhodki za delo na drugih področjih*	*7.752*
402	Izdatki za blago in storitve	7.752
8752	*Upravljanje in vzdrževanje službenih in najemnih stanovanj*	*2.299*
402	Izdatki za blago in storitve	2.299
131	*Gostinska dejavnost za potrebe državnih organov*	*1.903*
402	Izdatki za blago in storitve	1.903
2820	*Investicije in investicijsko vzdrževanje državnih organov*	*219.824*
420	Nakup in gradnja osnovnih sredstev	219.824
8372	*Nakup prevoznih sredstev - Sredstva od prodaje državnega premoženja*	*4.750*
420	Nakup in gradnja osnovnih sredstev	4.750
8420	*Računalniška oprema - sredstva od prodaje državnega premoženja*	*105*
420	Nakup in gradnja osnovnih sredstev	105
8421	*Pisarniška oprema - sredstva od prodaje državnega premoženja*	*211*
420	Nakup in gradnja osnovnih sredstev	211
8906	*Prevozna sredstva - sredstva odškodnine*	*585*
402	Izdatki za blago in storitve	585
147	*Izdaja odločb in sklepov Ustavnega sodišča*	*1.072*
402	Izdatki za blago in storitve	1.072

A. Bilanca odhodkov **Leto 2003**

NEVLADNI PRORAČUNSKI UPORABNIKI

132 RAČUNSKO SODIŠČE ***v tisoč tolarjih***

SPU/PU/PPP/GPR/PPR/PP/K3		**Znesek**
132	**RAČUNSKO SODIŠČE**	**1.322.510**
1312	**Računsko sodišče**	**1.322.510**
02	**EKONOMSKA IN FISKALNA ADMINISTRACIJA**	**1.322.510**
0203	**Fiskalni nadzor (Računsko sodišče)**	**1.322.510**
02031301	***Dejavnost Računskega sodišča***	***1.322.510***
5911	*Plače*	*985.405*
400	Plače in drugi izdatki zaposlenim	804.122
401	Prispevki delodajalcev za socialno varnost	114.887
402	Izdatki za blago in storitve	66.396
5914	*Materialni stroški*	*308.496*
402	Izdatki za blago in storitve	308.496
2822	*Investicije in investicijsko vzdrževanje državnih organov*	*28.609*
420	Nakup in gradnja osnovnih sredstev	28.609

A. Bilanca odhodkov **Leto 2003**

NEVLADNI PRORAČUNSKI UPORABNIKI

133 AGENCIJA ZA REVIDIRANJE POSTOPKOV LASTNINSKEGA PREOBLIKOVANJA ***v tisoč tolarjih***

SPU/PU/PPP/GPR/PPR/PP/K3		**Znesek**
133	**AGENCIJA ZA REVIDIRANJE POSTOPKOV LASTNINSKEGA PREOBLIKOVANJA**	**186.265**
1313	**Agencija za revidiranje postopkov lastnin.preoblikovanja**	**186.265**
02	**EKONOMSKA IN FISKALNA ADMINISTRACIJA**	**186.265**
0205	**Privatizacija in nadzor**	**186.265**
02051301	***Revidiranje lastninskega preoblikovanja podjetij***	***186.265***
7278	*Plače*	*151.397*
400	Plače in drugi izdatki zaposlenim	124.181
401	Prispevki delodajalcev za socialno varnost	17.501
402	Izdatki za blago in storitve	9.715
7281	*Materialni stroški*	*31.203*
402	Izdatki za blago in storitve	31.203
2823	*Investicije in investicijsko vzdrževanje državnih organov*	*487*
402	Izdatki za blago in storitve	487
1295	*Pravdni stroški*	*3.178*
402	Izdatki za blago in storitve	3.178

A. Bilanca odhodkov **Leto 2003**

NEVLADNI PRORAČUNSKI UPORABNIKI

134 DRŽAVNA REVIZIJSKA KOMISIJA ***v tisoč tolarjih***

SPU/PU/PPP/GPR/PPR/PP/K3		Znesek
134	**DRŽAVNA REVIZIJSKA KOMISIJA**	**222.780**
1314	**Državna revizijska komisija**	**222.780**
02	**EKONOMSKA IN FISKALNA ADMINISTRACIJA**	**222.780**
0202	**Urejanje na področju fiskalne politike**	**222.780**
02021301	***Javna naročila in nadzor***	***222.780***
1020	*Plače*	*155.728*
400	Plače in drugi izdatki zaposlenim	124.300
401	Prispevki delodajalcev za socialno varnost	18.079
402	Izdatki za blago in storitve	13.349
1021	*Materialni stroški*	*59.443*
402	Izdatki za blago in storitve	59.443
1022	*Investicije in investicijsko vzdrževanje*	*7.610*
420	Nakup in gradnja osnovnih sredstev	7.610

A. Bilanca odhodkov **Leto 2003**

NEVLADNI PRORAČUNSKI UPORABNIKI

39 SLOVENSKA AKADEMIJA ZNANOSTI IN UMETNOSTI ***v tisoč tolarjih***

SPU/PU/PPP/GPR/PPR/PP/K3		**Znesek**
39	**SLOVENSKA AKADEMIJA ZNANOSTI IN UMETNOSTI**	**750.948**
3911	**Slovenska akademija znanosti in umetnosti**	**750.948**
05	**ZNANOST IN TEHNOLOŠKI RAZVOJ**	**750.948**
0501	**Urejanje sistema znanstvenega raziskovanja**	**693.251**
05013901	***Slovenska akademija znanosti in umetnosti***	***693.251***
3092	*Plače*	*199.419*
400	Plače in drugi izdatki zaposlenim	168.951
401	Prispevki delodajalcev za socialno varnost	23.002
402	Izdatki za blago in storitve	7.467
3416	*Materialni stroški*	*17.276*
402	Izdatki za blago in storitve	17.276
6165	*Tisk Letopisa in publikacij SAZU*	*12.515*
402	Izdatki za blago in storitve	9.868
412	Transferi neprofitnim organizacijam in ustanovam	474
413	Drugi tekoči domači transferi	2.174
8719	*Oddelek za spremljanje razvoja znanosti*	*8.121*
402	Izdatki za blago in storitve	7.363
412	Transferi neprofitnim organizacijam in ustanovam	758
5252	*Članske nagrade akademikom*	*303.413*
411	Transferi posameznikom in gospodinjstvom	303.413
6164	*Materialni stroški biblioteke*	*7.307*
402	Izdatki za blago in storitve	7.307
7944	*Fond upokojenih akademikov*	*10.203*
402	Izdatki za blago in storitve	9.158
420	Nakup in gradnja osnovnih sredstev	1.045
2938	*Investicije in investicijsko vzdrževanje državnih organov*	*119.624*
420	Nakup in gradnja osnovnih sredstev	119.624
3740	*Meddržavno sodelovanje*	*5.181*
402	Izdatki za blago in storitve	5.181
6163	*Nakup revij in knjig*	*4.716*
402	Izdatki za blago in storitve	4.716
7945	*Mednarodna združenja in članarine*	*5.476*
402	Izdatki za blago in storitve	5.476
0502	**Znanstveno-raziskovalna dejavnost**	**57.697**
05023901	***Znanstveno-raziskovalna dejavnost***	***57.697***
4483	*Znanstveno raziskovalni center SAZU*	*57.697*
413	Drugi tekoči domači transferi	57.697

A. Bilanca odhodkov **Leto 2003**

VLADNI PRORAČUNSKI UPORABNIKI

14 URAD PREDSEDNIKA VLADE ***v tisoč tolarjih***

SPU/PU/PPP/GPR/PPR/PP/K3		Znesek
14	**URAD PREDSEDNIKA VLADE**	**622.789**
1411	**Urad predsednika vlade**	**622.789**
01	**POLITIČNI SISTEM**	**622.789**
0101	**Politični sistem**	**622.789**
01011401	***Dejavnost urada predsednika vlade***	***622.789***
3002	*Plače*	*336.099*
400	Plače in drugi izdatki zaposlenim	278.376
401	Prispevki delodajalcev za socialno varnost	35.903
402	Izdatki za blago in storitve	21.820
3326	*Materialni stroški*	*180.370*
402	Izdatki za blago in storitve	180.370
4900	*Sistem varovanja*	*23.072*
402	Izdatki za blago in storitve	21.732
420	Nakup in gradnja osnovnih sredstev	1.340
1823	*Financiranje projektov*	*40.929*
402	Izdatki za blago in storitve	40.929
2825	*Investicije in investicijsko vzdrževanje državnih organov*	*42.320*
420	Nakup in gradnja osnovnih sredstev	42.320

A. Bilanca odhodkov **Leto 2003**

VLADNI PRORAČUNSKI UPORABNIKI

15 VLADNE SLUŽBE *v tisoč tolarjih*

SPU/PU/PPP/GPR/PPR/PP/K3		Znesek
15	**VLADNE SLUŽBE**	**24.245.847**
1511	**Generalni sekretariat vlade**	**2.852.273**
01	**POLITIČNI SISTEM**	**1.864.971**
0101	**Politični sistem**	**1.864.971**
01011502	***Dejavnost generalnega sekretariata vlade***	***1.864.971***
1576	*Plače*	*655.109*
400	Plače in drugi izdatki zaposlenim	538.584
401	Prispevki delodajalcev za socialno varnost	81.451
402	Izdatki za blago in storitve	35.074
1607	*Materialni stroški*	*428.690*
402	Izdatki za blago in storitve	428.690
140	*Letalski prevozi*	*975*
402	Izdatki za blago in storitve	975
142	*Počitniška dejavnost GSV*	*214*
402	Izdatki za blago in storitve	214
1554	*Investicije in investicijsko vzdrževanje državnih organov*	*204.000*
420	Nakup in gradnja osnovnih sredstev	204.000
4324	*Sofinanciranje strank*	*575.984*
412	Transferi neprofitnim organizacijam in ustanovam	575.984
04	**SKUPNE ADMINISTRATIVNE SLUŽBE IN SPLOŠNE JAVNE STORITVE**	**987.302**
0403	**Druge skupne administrativne službe**	**987.302**
04031509	***Izvedba protokolarnih dogodkov***	***987.302***
2175	*JGZ - Brdo*	*771.067*
413	Drugi tekoči domači transferi	771.067
2177	*JGZ - Brdo - investicije*	*216.235*
430	Investicijski transferi	216.235
1512	**Protokol v vladi Republike Slovenije**	**337.972**
04	**SKUPNE ADMINISTRATIVNE SLUŽBE IN SPLOŠNE JAVNE STORITVE**	**337.972**
0403	**Druge skupne administrativne službe**	**337.972**
04031509	***Izvedba protokolarnih dogodkov***	***337.972***
3005	*Plače*	*116.403*
400	Plače in drugi izdatki zaposlenim	96.246
401	Prispevki delodajalcev za socialno varnost	13.911
402	Izdatki za blago in storitve	6.246
3329	*Materialni stroški*	*18.690*
402	Izdatki za blago in storitve	18.690
3653	*Drugi odhodki za delo na drugih področjih*	*197.129*
402	Izdatki za blago in storitve	197.129
2826	*Investicije in investicijsko vzdrževanje državnih organov*	*5.750*
420	Nakup in gradnja osnovnih sredstev	5.750
1514	**Urad za priseljevanje in begunce**	**795.912**
20	**SOCIALNO VARSTVO**	**795.912**
2003	**Posebni programi pomoči prebivalstvu**	**795.912**
20031501	***Oskrba beguncev***	***795.912***
7672	*Plače*	*88.530*
400	Plače in drugi izdatki zaposlenim	73.816
401	Prispevki delodajalcev za socialno varnost	9.687
402	Izdatki za blago in storitve	5.027

A. Bilanca odhodkov **Leto 2003**

VLADNI PRORAČUNSKI UPORABNIKI

15 VLADNE SLUŽBE ***v tisoč tolarjih***

SPU/PU/PPP/GPR/PPR/PP/K3	**Znesek**
7675 Materialni stroški	*16.938*
402 Izdatki za blago in storitve	16.738
420 Nakup in gradnja osnovnih sredstev	200
1294 Oskrba beguncev	*690.444*
402 Izdatki za blago in storitve	580.179
411 Transferi posameznikom in gospodinjstvom	98.280
412 Transferi neprofitnim organizacijam in ustanovam	4.000
414 Tekoči transferi v tujino	6.600
420 Nakup in gradnja osnovnih sredstev	1.385
1515 Urad za enake možnosti	**82.002**
01 POLITIČNI SISTEM	**82.002**
0101 Politični sistem	**82.002**
01011501 Spremljanje položaja žensk in uresničevanje njihovih pravic	***82.002***
7678 Plače	*53.912*
400 Plače in drugi izdatki zaposlenim	44.076
401 Prispevki delodajalcev za socialno varnost	6.535
402 Izdatki za blago in storitve	3.301
7681 Materialni stroški	*16.559*
402 Izdatki za blago in storitve	16.559
4390 Sofinanciranje programov nevladnih ženskih organizacij	*3.031*
412 Transferi neprofitnim organizacijam in ustanovam	3.031
5595 Vključitev v programe Evropske unije za enake možnosti	*7.500*
414 Tekoči transferi v tujino	7.500
1060 Investicije in investicijsko vzdrževanje državnih organov	*1.000*
420 Nakup in gradnja osnovnih sredstev	1.000
1516 Urad za narodnosti vlade Republike Slovenije	**522.779**
18 KULTURA, ŠPORT IN NEVLADNE ORGANIZACIJE	**522.779**
1804 Podpora posebnim skupinam	**522.779**
18041501 Podpora narodnostnim skupnostim	***522.779***
3003 Plače	*43.729*
400 Plače in drugi izdatki zaposlenim	35.752
401 Prispevki delodajalcev za socialno varnost	4.851
402 Izdatki za blago in storitve	3.126
3327 Materialni stroški	*21.782*
402 Izdatki za blago in storitve	21.782
7355 Študije, objave, ekspertize	*5.082*
402 Izdatki za blago in storitve	5.082
1821 Sofinanciranje organizacij romske skupnosti	*7.775*
412 Transferi neprofitnim organizacijam in ustanovam	7.775
1872 Sofinanciranje radijskega programa za Rome	*7.940*
412 Transferi neprofitnim organizacijam in ustanovam	7.940
5203 Obveznosti do ustanov italijanske narodne skupnosti	*44.816*
412 Transferi neprofitnim organizacijam in ustanovam	44.816
5205 Narodnostne skupnosti	*45.066*
412 Transferi neprofitnim organizacijam in ustanovam	45.066
7356 Sofinanciranje RTV programov za narodnostne skupnosti	*284.013*
413 Drugi tekoči domači transferi	184.013
430 Investicijski transferi	100.000
7357 Sofinanciranje tednika Nepujsag	*51.624*
412 Transferi neprofitnim organizacijam in ustanovam	51.624
2831 Investicije in investicijsko vzdrževanje državnih organov	*10.952*
420 Nakup in gradnja osnovnih sredstev	10.952

A. Bilanca odhodkov **Leto 2003**

VLADNI PRORAČUNSKI UPORABNIKI

15 VLADNE SLUŽBE ***v tisoč tolarjih***

SPU/PU/PPP/GPR/PPR/PP/K3		**Znesek**
1518	**Urad vlade za informiranje**	**1.254.309**
04	**SKUPNE ADMINISTRATIVNE SLUŽBE IN SPLOŠNE JAVNE STORITVE**	**1.254.309**
0403	**Druge skupne administrativne službe**	**1.254.309**
04031507	***Obveščanje domače in tuje javnosti***	***1.254.309***
3013	*Plače*	*234.591*
400	Plače in drugi izdatki zaposlenim	192.536
401	Prispevki delodajalcev za socialno varnost	28.760
402	Izdatki za blago in storitve	13.295
3337	*Materialni stroški*	*48.157*
402	Izdatki za blago in storitve	48.157
6202	*Strokovno usposabljanje*	*897*
402	Izdatki za blago in storitve	897
5244	*Obveščanje domače in tuje javnosti*	*182.180*
402	Izdatki za blago in storitve	182.180
5245	*Tiskovna in publicistična dejavnost*	*48.131*
402	Izdatki za blago in storitve	48.131
5285	*Slovenska tiskovna agencija*	*348.630*
402	Izdatki za blago in storitve	348.630
5284	*Promocija Slovenije*	*44.844*
402	Izdatki za blago in storitve	40.862
410	Subvencije	3.982
8212	*Financiranje prireditev ob počastitvi državnih praznikov*	*86.130*
402	Izdatki za blago in storitve	86.130
7360	*Financiranje aktivnosti glede pristopa Slovenije v EU*	*129.358*
402	Izdatki za blago in storitve	102.229
412	Transferi neprofitnim organizacijam in ustanovam	27.129
2835	*Investicije in investicijsko vzdrževanje državnih organov*	*5.102*
420	Nakup in gradnja osnovnih sredstev	5.102
1330	*Obveščanje domače in tuje javnosti o vključevanju Slovenije v NATO*	*126.291*
402	Izdatki za blago in storitve	126.291
1519	**Kadrovska služba vlade**	**1.028.601**
04	**SKUPNE ADMINISTRATIVNE SLUŽBE IN SPLOŠNE JAVNE STORITVE**	**273.477**
0401	**Kadrovska uprava**	**273.477**
04011501	***Vodenje kadrovskih zadev***	***273.477***
3004	*Plače*	*232.956*
400	Plače in drugi izdatki zaposlenim	192.638
401	Prispevki delodajalcev za socialno varnost	27.501
402	Izdatki za blago in storitve	12.818
3328	*Materialni stroški*	*19.657*
402	Izdatki za blago in storitve	19.657
3652	*Sredstva za državna odlikovanja in kadrovsko evidenco*	*17.444*
402	Izdatki za blago in storitve	17.444
2836	*Investicije in investicijsko vzdrževanje državnih organov*	*3.420*
420	Nakup in gradnja osnovnih sredstev	3.420
19	**IZOBRAŽEVANJE**	**755.124**
1906	**Pomoči šolajočim**	**755.124**
19061501	***Vladne štipendije in štipendije za študij v tujini***	***755.124***
5221	*Republiške štipendije*	*300.734*
402	Izdatki za blago in storitve	2.030
411	Transferi posameznikom in gospodinjstvom	298.704

A. Bilanca odhodkov **Leto 2003**

VLADNI PRORAČUNSKI UPORABNIKI

15 VLADNE SLUŽBE ***v tisoč tolarjih***

SPU/PU/PPP/GPR/PPR/PP/K3	**Znesek**
5596 Republiške štipendije v tujini	*454.390*
411 Transferi posameznikom in gospodinjstvom	30.744
413 Drugi tekoči domači transferi	423.646
1520 Servis skupnih služb vlade	**9.971.617**
04 SKUPNE ADMINISTRATIVNE SLUŽBE IN SPLOŠNE JAVNE STORITVE	**9.971.617**
0403 Druge skupne administrativne službe	**9.971.617**
04031501 Nabava osnovnih sredstev in gradnja objektov ter njihovo vzdrževanje za potrebe državnih organov	***7.722.275***
3102 Plače	*410.641*
400 Plače in drugi izdatki zaposlenim	348.379
401 Prispevki delodajalcev za socialno varnost	47.999
402 Izdatki za blago in storitve	14.264
1825 Tekoče vzdrževanje zgradb in prostorov	*122.594*
402 Izdatki za blago in storitve	122.594
3426 Materialni stroški	*54.070*
402 Izdatki za blago in storitve	54.070
6925 Tekoče vzdrževanje skupnih površin na mejnih prehodih	*360.566*
402 Izdatki za blago in storitve	360.566
102 Obrat družbene prehrane Vožarski pot 12	*35.733*
402 Izdatki za blago in storitve	35.733
127 Fotokopiranje	*11.986*
402 Izdatki za blago in storitve	11.986
2 Obrat družbene prehrane	*80.257*
402 Izdatki za blago in storitve	80.257
238 Obrat družbene prehrane	*38.298*
402 Izdatki za blago in storitve	38.298
27 Obrat družbene prehrane	*34.638*
402 Izdatki za blago in storitve	34.638
1039 Investicije in investicijsko vzdrževanje na mejnih prehodih	*94.940*
402 Izdatki za blago in storitve	1.052
420 Nakup in gradnja osnovnih sredstev	93.889
1094 Ureditev bodoče zunanje meje EU	*3.641.665*
402 Izdatki za blago in storitve	22.665
420 Nakup in gradnja osnovnih sredstev	3.619.000
2837 Investicije in investicijsko vzdrževanje državnih organov	*2.803.635*
402 Izdatki za blago in storitve	1.781
420 Nakup in gradnja osnovnih sredstev	2.801.854
8423 Prevozna sredstva - sredstva od prodaje državnega premoženja	*950*
420 Nakup in gradnja osnovnih sredstev	950
8460 Nepremičnine - sredstva od prodaje državnega premoženja	*32.205*
420 Nakup in gradnja osnovnih sredstev	32.205
8706 Prevozna sredstva - sredstva odškodnine	*95*
420 Nakup in gradnja osnovnih sredstev	95
04031502 Najemnine poslovnih prostorov	***2.122.802***
1875 Najemnine poslovnih prostorov in drugi stroški	*1.158.391*
402 Izdatki za blago in storitve	1.158.391
6662 Najemnine poslovnih prostorov uprave na lokalni ravni	*964.411*
402 Izdatki za blago in storitve	964.411
04031505 Upravljanje in vzdrževanje službenih in najemnih stanovanj	***126.540***
8847 Upravljanje in vzdrževanje službenih in najemnih stanovanj	*112.290*
402 Izdatki za blago in storitve	49.320
420 Nakup in gradnja osnovnih sredstev	62.970
8424 Nepremičnine - stanovanja - sredstva od prodaje državnega premoženja	*14.250*
420 Nakup in gradnja osnovnih sredstev	14.250

A. Bilanca odhodkov **Leto 2003**

VLADNI PRORAČUNSKI UPORABNIKI

15 VLADNE SLUŽBE *v tisoč tolarjih*

SPU/PU/PPP/GPR/PPR/PP/K3		Znesek
1521	**Center vlade za informatiko**	**6.575.434**
04	**SKUPNE ADMINISTRATIVNE SLUŽBE IN SPLOŠNE JAVNE STORITVE**	**6.575.434**
0402	**Informatizacija uprave**	**6.575.434**
04021501	***Izgradnja in delovanje centralne informacijske infrastrukture***	***2.492.540***
3103	*Plače*	*507.481*
400	Plače in drugi izdatki zaposlenim	419.031
401	Prispevki delodajalcev za socialno varnost	60.568
402	Izdatki za blago in storitve	27.883
3427	*Materialni stroški*	*73.605*
402	Izdatki za blago in storitve	73.605
122	*Priklop na komunikacijsko državno omrežje*	*2.562*
402	Izdatki za blago in storitve	2.562
900	*Posvetovanje INDO*	*4.605*
402	Izdatki za blago in storitve	4.605
1336	*Neprekinjeno poslovanje javne uprave v izjemnih razmerah*	*285.000*
402	Izdatki za blago in storitve	23.750
420	Nakup in gradnja osnovnih sredstev	261.250
2838	*Investicije in investicijsko vzdrževanje državnih organov*	*1.619.286*
402	Izdatki za blago in storitve	2.688
420	Nakup in gradnja osnovnih sredstev	1.616.599
04021504	***Delovanje informacijske telekomunikacijske tehnologije***	***4.082.895***
1201	*Financiranje povezave občin na HKOM - vozlišča*	*86.162*
402	Izdatki za blago in storitve	26.312
420	Nakup in gradnja osnovnih sredstev	59.850
6457	*Vzdrževanje informacijskega sistema državnih organov*	*3.554.081*
402	Izdatki za blago in storitve	3.554.081
6512	*Vzdrževanje informacijskega sistema v upravnih enotah*	*442.652*
402	Izdatki za blago in storitve	442.652
1526	**Urad vlade za verske skupnosti**	**387.156**
18	**KULTURA, ŠPORT IN NEVLADNE ORGANIZACIJE**	**387.156**
1804	**Podpora posebnim skupinam**	**387.156**
18041503	***Podpora duhovnikom in verskim skupnostim***	***387.156***
4736	*Plače*	*38.638*
400	Plače in drugi izdatki zaposlenim	31.589
401	Prispevki delodajalcev za socialno varnost	4.557
402	Izdatki za blago in storitve	2.492
4720	*Materialni stroški*	*6.090*
402	Izdatki za blago in storitve	6.090
4702	*Prispevki duhovnikom*	*337.813*
413	Drugi tekoči domači transferi	337.813
6209	*Pomoč verskim skupnostim*	*4.263*
412	Transferi neprofitnim organizacijam in ustanovam	4.263
2844	*Investicije in investicijsko vzdrževanje državnih organov*	*352*
420	Nakup in gradnja osnovnih sredstev	352

A. Bilanca odhodkov **Leto 2003**

VLADNI PRORAČUNSKI UPORABNIKI

15 VLADNE SLUŽBE ***v tisoč tolarjih***

SPU/PU/PPP/GPR/PPR/PP/K3		Znesek
1527	**Urad vlade za invalide in bolnike**	**95.009**
20	**SOCIALNO VARSTVO**	**95.009**
2003	**Posebni programi pomoči prebivalstvu**	**95.009**
20031502	***Podpora, nadzor in koordinacija aktivnosti na področju invalidskega varstva***	***95.009***
4737	*Plače*	*75.459*
400	Plače in drugi izdatki zaposlenim	61.584
401	Prispevki delodajalcev za socialno varnost	9.049
402	Izdatki za blago in storitve	4.826
4767	*Materialni stroški*	*7.821*
402	Izdatki za blago in storitve	7.821
7266	*Nagrade usposabljanja, življenja in dela invalidov*	*573*
402	Izdatki za blago in storitve	573
7383	*Svet Evrope za rehabilitacijo in integracijo v Sloveniji*	*6.888*
402	Izdatki za blago in storitve	6.888
1095	*Investicije in investicijsko vzdrževanje državnih organov*	*4.268*
420	Nakup in gradnja osnovnih sredstev	4.268
1529	**Urad Vlade za droge**	**100.843**
20	**SOCIALNO VARSTVO**	**100.843**
2003	**Posebni programi pomoči prebivalstvu**	**100.843**
20031503	***Droge***	***100.843***
6008	*Plače*	*49.858*
400	Plače in drugi izdatki zaposlenim	40.763
401	Prispevki delodajalcev za socialno varnost	5.813
402	Izdatki za blago in storitve	3.283
1096	*Droge - Lastna udeležba PHARE CFCU*	*5.259*
402	Izdatki za blago in storitve	3.805
420	Nakup in gradnja osnovnih sredstev	1.454
1103	*Komisija za droge*	*3.114*
402	Izdatki za blago in storitve	3.114
1107	*Financiranje preventivnih aktivnosti*	*9.562*
402	Izdatki za blago in storitve	6.815
412	Transferi neprofitnim organizacijam in ustanovam	2.747
6009	*Materialni stroški*	*24.884*
402	Izdatki za blago in storitve	24.884
6043	*Študije in ekspertize*	*4.209*
402	Izdatki za blago in storitve	4.209
1098	*Delo na mednarodnih projektih*	*1.970*
402	Izdatki za blago in storitve	1.970
6044	*Investicije in investicijsko vzdrževanje državnih organov*	*1.986*
420	Nakup in gradnja osnovnih sredstev	1.986
1531	**Urad RS za javna naročila**	**129.238**
02	**EKONOMSKA IN FISKALNA ADMINISTRACIJA**	**129.238**
0202	**Urejanje na področju fiskalne politike**	**129.238**
02021501	***Javna naročila in nadzor***	***129.238***
1090	*Plače*	*93.441*
400	Plače in drugi izdatki zaposlenim	73.717
401	Prispevki delodajalcev za socialno varnost	11.103
402	Izdatki za blago in storitve	8.621
1091	*Materialni stroški*	*33.303*
402	Izdatki za blago in storitve	33.303

A. Bilanca odhodkov **Leto 2003**

VLADNI PRORAČUNSKI UPORABNIKI

15 VLADNE SLUŽBE ***v tisoč tolarjih***

SPU/PU/PPP/GPR/PPR/PP/K3	**Znesek**
1108 Investicije in investicijsko vzdrževanje državnih organov	*2.494*
420 Nakup in gradnja osnovnih sredstev	2.494
1533 Urad za slovenski jezik	**38.226**
19 IZOBRAŽEVANJE	**38.226**
1905 Drugi izobraževalni programi	**38.226**
19051501 Ohranjanje slovenskega jezika	***38.226***
1188 Plače	*28.377*
400 Plače in drugi izdatki zaposlenim	22.486
401 Prispevki delodajalcev za socialno varnost	3.235
402 Izdatki za blago in storitve	2.656
1196 Materialni stroški	*4.668*
402 Izdatki za blago in storitve	4.668
1199 Investicije in investicijsko vzdrževanje državnih organov	*1.682*
420 Nakup in gradnja osnovnih sredstev	1.682
4325 Promocija in razvoj slovenskega jezika	*3.500*
412 Transferi neprofitnim organizacijam in ustanovam	3.500
1535 Urad za varovanje tajnih podatkov	**74.475**
07 OBRAMBA IN UKREPI OB IZREDNIH DOGODKIH	**74.475**
0702 Vojaška obramba in nacionalna varnost	**74.475**
07021501 Varovanje tajnih podatkov	***74.475***
2232 Plače	*38.870*
400 Plače in drugi izdatki zaposlenim	31.307
401 Prispevki delodajalcev za socialno varnost	6.279
402 Izdatki za blago in storitve	1.284
2233 Materialni stroški	*20.705*
402 Izdatki za blago in storitve	20.705
2234 Investicije in investicijsko vzdrževanje državnih organov	*14.900*
420 Nakup in gradnja osnovnih sredstev	14.900

A. Bilanca odhodkov **Leto 2003**

VLADNI PRORAČUNSKI UPORABNIKI

151 SLUŽBA VLADE RS ZA STRUKTURNO POLITIKO IN REGIONALNI RAZVOJ ***v tisoč tolarjih***

SPU/PU/PPP/GPR/PPR/PP/K3		Znesek
151	**SLUŽBA VLADE RS ZA STRUKTURNO POLITIKO IN REGIONALNI RAZVOJ**	**318.402**
1536	**Služba Vlade RS za strukturno politiko in regionalni razvoj**	**318.402**
06	**LOKALNA SAMOUPRAVA**	**318.402**
0601	**Delovanje na področju lokalne samouprave ter koordinacija vladne in lokalne ravni**	**318.402**
06011504	***Vzpostavitev in delovanje sistema regionalne strukturne politike***	***243.402***
1101	*Plače*	*140.000*
400	Plače in drugi izdatki zaposlenim	112.920
401	Prispevki delodajalcev za socialno varnost	19.940
402	Izdatki za blago in storitve	7.140
1102	*Materialni stroški*	*64.000*
402	Izdatki za blago in storitve	64.000
1104	*Investicije in investicijsko vzdrževanje državnih organov*	*4.500*
420	Nakup in gradnja osnovnih sredstev	4.500
1184	*Sredstva za delovanje javne Agencije RS za regionalni razvoj*	*34.902*
413	Drugi tekoči domači transferi	34.902
06011508	***Posebni ukrepi regionalne politike***	***75.000***
1105	*Aktivnosti na področju evropskih integracij*	*10.000*
402	Izdatki za blago in storitve	10.000
1106	*Razvojne naloge*	*65.000*
402	Izdatki za blago in storitve	65.000

A. Bilanca odhodkov **Leto 2003**

VLADNI PRORAČUNSKI UPORABNIKI

152 SLOVENSKA OBVEŠČEVALNO-VARNOSTNA AGENCIJA ***v tisoč tolarjih***

SPU/PU/PPP/GPR/PPR/PP/K3		**Znesek**
152	**SLOVENSKA OBVEŠČEVALNO-VARNOSTNA AGENCIJA**	**3.383.665**
1524	**Slovenska obveščevalno - varnostna agencija**	**3.383.665**
08	**NOTRANJE ZADEVE IN VARNOST**	**3.383.665**
0803	**Obveščevalno varnostna dejavnost**	**3.383.665**
08031501	***Obveščevalno varnostna dejavnost***	***3.383.665***
1983	*Plače*	*2.183.410*
400	Plače in drugi izdatki zaposlenim	1.702.730
401	Prispevki delodajalcev za socialno varnost	387.878
402	Izdatki za blago in storitve	92.802
1988	*Materialni stroški*	*513.156*
402	Izdatki za blago in storitve	513.156
1109	*Predstavniki agencije v tujini*	*207.731*
400	Plače in drugi izdatki zaposlenim	103.486
401	Prispevki delodajalcev za socialno varnost	11.697
402	Izdatki za blago in storitve	87.960
420	Nakup in gradnja osnovnih sredstev	4.589
1989	*Drugi odhodki za delo na drugih področjih*	*188.603*
402	Izdatki za blago in storitve	188.603
1112	*Investicije - Svet za nacionalno varnost*	*8.750*
420	Nakup in gradnja osnovnih sredstev	8.750
2840	*Investicije in investicijsko vzdrževanje državnih organov*	*276.628*
402	Izdatki za blago in storitve	3.000
420	Nakup in gradnja osnovnih sredstev	273.628
1337	*Materialni stroški - Svet za nacionalno varnost*	*5.387*
402	Izdatki za blago in storitve	5.387

A. Bilanca odhodkov **Leto 2003**

VLADNI PRORAČUNSKI UPORABNIKI

153 URAD VLADE RS ZA PREPREČEVANJE KORUPCIJE ***v tisoč tolarjih***

SPU/PU/PPP/GPR/PPR/PP/K3		**Znesek**
153	**URAD VLADE RS ZA PREPREČEVANJE KORUPCIJE**	**93.013**
1534	**Urad Vlade RS za preprečevanje korupcije**	**93.013**
08	**NOTRANJE ZADEVE IN VARNOST**	**93.013**
0802	**Policijska in kriminalistična dejavnost**	**93.013**
08021501	***Urejanje na področju preprečevanja korupcije***	***93.013***
1030	*Plače*	*62.554*
400	Plače in drugi izdatki zaposlenim	50.685
401	Prispevki delodajalcev za socialno varnost	7.663
402	Izdatki za blago in storitve	4.206
1031	*Materialni stroški*	*21.908*
402	Izdatki za blago in storitve	21.908
1032	*Investicije in investicijsko vzdrževanje državnih organov*	*8.550*
420	Nakup in gradnja osnovnih sredstev	8.550

A. Bilanca odhodkov **Leto 2003**

VLADNI PRORAČUNSKI UPORABNIKI

155 SLUŽBA VLADE ZA ZAKONODAJO ***v tisoč tolarjih***

SPU/PU/PPP/GPR/PPR/PP/K3		**Znesek**
155	**SLUŽBA VLADE ZA ZAKONODAJO**	**354.859**
1517	**Služba vlade za zakonodajo**	**354.859**
04	**SKUPNE ADMINISTRATIVNE SLUŽBE IN SPLOŠNE JAVNE STORITVE**	**354.859**
0403	**Druge skupne administrativne službe**	**354.859**
04031506	***Priprava in nadzor zakonov ter drugih pravnih aktov***	***354.859***
3014	*Plače*	*251.705*
400	Plače in drugi izdatki zaposlenim	204.251
401	Prispevki delodajalcev za socialno varnost	30.276
402	Izdatki za blago in storitve	17.179
3338	*Materialni stroški*	*40.034*
402	Izdatki za blago in storitve	40.034
6206	*Komisija za usklajevanje zakonodaje z EU*	*16.726*
402	Izdatki za blago in storitve	16.726
2833	*Investicije in investicijsko vzdrževanje državnih organov*	*21.011*
420	Nakup in gradnja osnovnih sredstev	21.011
8255	*Komisija za usklajevanje zakonodaje z EU - tuja donacija*	*975*
402	Izdatki za blago in storitve	975
1329	*Publikacije in prevodi*	*24.409*
402	Izdatki za blago in storitve	24.409

A. Bilanca odhodkov **Leto 2003**

VLADNI PRORAČUNSKI UPORABNIKI

156 STATISTIČNI URAD REPUBLIKE SLOVENIJE ***v tisoč tolarjih***

SPU/PU/PPP/GPR/PPR/PP/K3		Znesek
156	**STATISTIČNI URAD REPUBLIKE SLOVENIJE**	**2.676.211**
1522	**Statistični urad Republike Slovenije**	**2.676.211**
04	**SKUPNE ADMINISTRATIVNE SLUŽBE IN SPLOŠNE JAVNE STORITVE**	**2.676.211**
0403	**Druge skupne administrativne službe**	**2.676.211**
04031511	***Statistične storitve***	***2.650.717***
3033	*Plače*	*1.930.364*
400	Plače in drugi izdatki zaposlenim	1.622.756
401	Prispevki delodajalcev za socialno varnost	232.455
402	Izdatki za blago in storitve	75.153
3357	*Materialni stroški*	*301.871*
402	Izdatki za blago in storitve	301.871
5211	*Mednarodno sodelovanje*	*23.643*
402	Izdatki za blago in storitve	23.643
120	*Prodaja publikacij*	*42.980*
402	Izdatki za blago in storitve	42.980
121	*Izobraževanje in seminarji*	*244*
402	Izdatki za blago in storitve	244
6967	*Redne letne raziskave - ankete*	*180.539*
402	Izdatki za blago in storitve	180.539
6968	*Razvojne naloge*	*7.762*
402	Izdatki za blago in storitve	7.762
2839	*Investicije in investicijsko vzdrževanje državnih organov*	*129.671*
420	Nakup in gradnja osnovnih sredstev	129.671
2493	*Lastna udeležba - PHARE*	*8.307*
402	Izdatki za blago in storitve	8.307
8216	*Izobraževanje - tuja donacija*	*13.643*
402	Izdatki za blago in storitve	13.643
8242	*Pilotne raziskave - tuja donacija*	*11.694*
402	Izdatki za blago in storitve	11.694
04031512	***Popis prebivalstva***	***25.495***
5215	*Popis prebivalstva*	*25.495*
402	Izdatki za blago in storitve	25.495

A. Bilanca odhodkov **Leto 2003**

VLADNI PRORAČUNSKI UPORABNIKI

158 SLUŽBA VLADE REPUBLIKE SLOVENIJE ZA EVROPSKE ZADEVE ***v tisoč tolarjih***

SPU/PU/PPP/GPR/PPR/PP/K3		**Znesek**
158	**SLUŽBA VLADE REPUBLIKE SLOVENIJE ZA EVROPSKE ZADEVE**	**1.665.540**
1528	**Služba Vlade Republike Slovenije za evropske zadeve**	**1.665.540**
03	**ZUNANJA POLITIKA IN MEDNARODNA POMOČ**	**1.665.540**
0302	**Mednarodno sodelovanje in udeležba**	**1.665.540**
03021502	***Koordinacija aktivnosti v procesu vključevanja v EU***	***1.665.540***
2627	*Plače*	*745.525*
400	Plače in drugi izdatki zaposlenim	608.071
401	Prispevki delodajalcev za socialno varnost	95.817
402	Izdatki za blago in storitve	41.637
2639	*Materialni stroški*	*323.110*
402	Izdatki za blago in storitve	323.110
4094	*Prevajanje*	*420.674*
402	Izdatki za blago in storitve	420.674
1133	*Aktivnosti na področju vključevanja v EU*	*90.783*
402	Izdatki za blago in storitve	66.154
412	Transferi neprofitnim organizacijam in ustanovam	24.630
4093	*Usposabljanje*	*40.616*
402	Izdatki za blago in storitve	18.056
411	Transferi posameznikom in gospodinjstvom	22.560
2846	*Investicije in investicijsko vzdrževanje državnih organov*	*37.876*
420	Nakup in gradnja osnovnih sredstev	37.876
4097	*Lastna udeležba - PHARE*	*975*
402	Izdatki za blago in storitve	975
8740	*ISPA - CFCU Nadzorna komisija*	*5.482*
402	Izdatki za blago in storitve	5.482
8766	*PHARE CFCU - ACCESS 2000*	*500*
412	Transferi neprofitnim organizacijam in ustanovam	500

A. Bilanca odhodkov **Leto 2003**

VLADNI PRORAČUNSKI UPORABNIKI

159 URAD RS ZA MAKROEKONOMSKE ANALIZE IN RAZVOJ ***v tisoč tolarjih***

SPU/PU/PPP/GPR/PPR/PP/K3		Znesek
159	**URAD RS ZA MAKROEKONOMSKE ANALIZE IN RAZVOJ**	**472.326**
1532	**Urad RS za makroekonomske analize in razvoj**	**472.326**
02	**EKONOMSKA IN FISKALNA ADMINISTRACIJA**	**472.326**
0201	**Makro-ekonomsko planiranje, spremljanje in nadzor**	**472.326**
02011501	***Analiza in napovedovanje gospodarskih in razvojnih gibanj***	***450.466***
1579	*Plače*	*374.191*
400	Plače in drugi izdatki zaposlenim	309.431
401	Prispevki delodajalcev za socialno varnost	44.809
402	Izdatki za blago in storitve	19.951
1683	*Materialni stroški*	*46.196*
402	Izdatki za blago in storitve	46.196
1881	*Kotizacije in članarine mednarodnim organizacijam*	*1.364*
402	Izdatki za blago in storitve	1.364
1939	*Publicistična dejavnost*	*4.268*
402	Izdatki za blago in storitve	4.268
145	*Obveščanje javnosti*	*8.771*
402	Izdatki za blago in storitve	8.771
1570	*Investicije in investicijsko vzdrževanje državnih organov*	*15.675*
420	Nakup in gradnja osnovnih sredstev	15.675
02011502	***Podlage ekonomske in razvojne politike***	***21.860***
1138	*Okoljski monitoring gospodarskih gibanj in razvoja*	*1.019*
402	Izdatki za blago in storitve	1.019
1173	*Spremljanje in vrednotenje socialnega in človekovega razvoja*	*1.419*
402	Izdatki za blago in storitve	1.419
1180	*Raziskave za usmeritve gospodarske in razvojne politike*	*4.375*
402	Izdatki za blago in storitve	4.375
1550	*Spremljanje strategije gospodarskega razvoja Slovenije*	*15.048*
402	Izdatki za blago in storitve	15.048

A. Bilanca odhodkov **Leto 2003**

VLADNI PRORAČUNSKI UPORABNIKI

16 MINISTRSTVO ZA FINANCE *v tisoč tolarjih*

SPU/PU/PPP/GPR/PPR/PP/K3		Znesek
16	**MINISTRSTVO ZA FINANCE**	**391.028.426**
1611	**Ministrstvo za finance**	**357.456.946**
02	**EKONOMSKA IN FISKALNA ADMINISTRACIJA**	**7.605.157**
0202	**Urejanje na področju fiskalne politike**	**7.064.844**
02021601	***Urejanje na področju fiskalne politike***	***4.820.687***
3008	*Plače*	*2.926.556*
400	Plače in drugi izdatki zaposlenim	2.473.228
401	Prispevki delodajalcev za socialno varnost	334.952
402	Izdatki za blago in storitve	118.376
3332	*Materialni stroški*	*424.976*
402	Izdatki za blago in storitve	424.976
4600	*Tekoče vzdrževanje informacijskega sistema MF*	*676.120*
402	Izdatki za blago in storitve	676.120
112	*Počitniška dejavnost*	*1.267*
402	Izdatki za blago in storitve	1.267
2847	*Investicije in investicijsko vzdrževanje državnih organov*	*681.869*
420	Nakup in gradnja osnovnih sredstev	681.869
8479	*PHARE CFCU - Nacionalni program za leto 1999 - SNP 99*	*44.613*
402	Izdatki za blago in storitve	44.613
8463	*PHARE NF - Bančni stroški*	*3.408*
402	Izdatki za blago in storitve	3.408
1670	*Vključevanje v EU proračun*	*49.343*
402	Izdatki za blago in storitve	49.343
2235	*Projekt racionalizacije nabav*	*10.000*
402	Izdatki za blago in storitve	10.000
8728	*ISPA NF - Bančni stroški*	*2.536*
402	Izdatki za blago in storitve	2.536
02021602	***Fiskalni sistem***	***2.244.157***
7654	*Stroški plačilnega prometa*	*59.490*
402	Izdatki za blago in storitve	59.490
6523	*Stroški kovanja kovancev in ostali stroški BS*	*425.116*
402	Izdatki za blago in storitve	425.116
7523	*Stroški tiskanja in distribucije tobačne znamke in vrednotnic*	*202.897*
402	Izdatki za blago in storitve	202.897
1671	*AJPES*	*1.056.654*
413	Drugi tekoči domači transferi	1.056.654
4289	*Investicije EZS in GKZ*	*500.000*
402	Izdatki za blago in storitve	100.000
420	Nakup in gradnja osnovnih sredstev	400.000
0204	**Davčna in carinska administracija**	**169.608**
02041601	***Davčna administracija***	***169.608***
6751	*Projekt posodobitve evidentiranja nepremičnin*	*169.608*
402	Izdatki za blago in storitve	156.708
420	Nakup in gradnja osnovnih sredstev	12.900
0205	**Privatizacija in nadzor**	**370.704**
02051601	***Sukcesija***	***232.023***
4980	*Sklad RS za sukcesijo*	*232.023*
413	Drugi tekoči domači transferi	232.023
02051602	***Program privatizacije in upravljanje z državnim premoženjem***	***138.681***
4006	*Stroški prodaje terjatev in kapitalskih deležev*	*53.833*
402	Izdatki za blago in storitve	53.833

A. Bilanca odhodkov **Leto 2003**

VLADNI PRORAČUNSKI UPORABNIKI

16 MINISTRSTVO ZA FINANCE ***v tisoč tolarjih***

SPU/PU/PPP/GPR/PPR/PP/K3	Znesek
6596 Stroški privatizacije	*84.848*
402 Izdatki za blago in storitve	84.848
03 ZUNANJA POLITIKA IN MEDNARODNA POMOČ	**237.489**
0302 Mednarodno sodelovanje in udeležba	**145.448**
03021601 Sodelovanje z mednarodnimi finančnimi institucijami	***145.448***
1015 Sredstva za udeležbo Slovenije v programu Fiscalis	*20.626*
402 Izdatki za blago in storitve	20.626
1205 Članarine v mednarodnih organizacijah	*5.067*
402 Izdatki za blago in storitve	5.067
4005 Namenski sklad za sofinanciranje projektov Svetovne banke	*4.609*
402 Izdatki za blago in storitve	1.661
412 Transferi neprofitnim organizacijam in ustanovam	947
414 Tekoči transferi v tujino	2.000
1206 Center za razvoj financ	*75.784*
412 Transferi neprofitnim organizacijam in ustanovam	75.784
1669 Predstavnik Slovenije v EBRD	*39.363*
402 Izdatki za blago in storitve	39.363
0303 Mednarodna pomoč	**92.040**
03031601 Razvojna in humanitarna pomoč	***92.040***
1209 Pakt stabilnosti za JVE	*16.040*
402 Izdatki za blago in storitve	16.040
4147 Donacija skladu svetovne banke (GEF)	*76.000*
414 Tekoči transferi v tujino	76.000
06 LOKALNA SAMOUPRAVA	**41.678.500**
0602 Splošni transferi občinam	**41.678.500**
06021601 Dopolnilna sredstva občinam	***37.300.000***
7505 Dopolnilna sredstva občinam	*37.300.000*
413 Drugi tekoči domači transferi	37.300.000
06021602 Investicije in razvojni programi občinam	***4.378.500***
2475 Dopolnilna sredstva občinam - sredstva za investicije	*4.378.500*
430 Investicijski transferi	4.378.500
09 PRAVOSODJE	**796.674**
0905 Odškodnine	**796.674**
09051601 Odškodnine po sodnih sklepih	***796.674***
4629 Uresničevanje Zakona o denacionalizaciji	*46.370*
402 Izdatki za blago in storitve	46.370
7610 Odškodnine po sodnih sklepih	*750.303*
402 Izdatki za blago in storitve	750.303
21 POKOJNINSKO VARSTVO	**218.181.972**
2102 Pokojnine	**218.181.972**
21021601 Obveznosti države do ZPIZ	***218.181.972***
4760 Tekoče zakonske obveznosti države do ZPIZ	*79.909.535*
413 Drugi tekoči domači transferi	79.909.535
6396 Dodatne obveznosti do ZPIZ	*138.272.437*
413 Drugi tekoči domači transferi	138.272.437
22 SERVISIRANJE JAVNEGA DOLGA	**84.054.221**
2201 Servisiranje javnega dolga	**84.054.221**
22011601 Obveznosti iz naslova restrukturiranja podjetniškega in bančnega sektorja	***16.630.385***
1023 Obresti - prevzeti domači dolg Slovenskih železnic	*1.833.945*
403 Plačila domačih obresti	1.833.945

A. Bilanca odhodkov **Leto 2003**

VLADNI PRORAČUNSKI UPORABNIKI

16 MINISTRSTVO ZA FINANCE ***v tisoč tolarjih***

SPU/PU/PPP/GPR/PPR/PP/K3	**Znesek**
1025 Obresti - prevzeti tuji dolg Slovenskih železnic	*1.736.041*
404 Plačila tujih obresti	1.736.041
1211 Obresti - dospele in nezastarane obveznice	*5.000*
403 Plačila domačih obresti	5.000
4000 Obresti - RS 10 (zamenjava za neizplačane devizne vloge - banke)	*1.868.649*
403 Plačila domačih obresti	1.868.649
5630 Obresti RS 13	*700.336*
403 Plačila domačih obresti	700.336
6582 Obresti - RS 8 (neizplačane devizne vloge - občani)	*7.248*
403 Plačila domačih obresti	7.248
6583 Obresti - RS 4 (neizplačane devizne vloge - banke)	*1.091.660*
403 Plačila domačih obresti	1.091.660
6585 Obresti - RS 6 (izplačane devizne vloge)	*2.415.118*
403 Plačila domačih obresti	2.415.118
6923 Obresti - RS 15 (obveznice za sanacijo bank)	*4.618.341*
403 Plačila domačih obresti	4.618.341
1666 Obresti - prevzeti domači dolgovi Slovenskih železarn	*2.354.047*
403 Plačila domačih obresti	2.354.047
22011602 Obveznosti iz naslova sukcesije	***707.534***
4002 Obresti - sukcesija SFRJ - Pariški klub	*25.361*
404 Plačila tujih obresti	25.361
6601 Obresti - sukcesija SFRJ - NFA	*499.072*
404 Plačila tujih obresti	499.072
4104 Obresti - dodeljene posebne pravice črpanja pri IMF	*183.101*
403 Plačila domačih obresti	183.101
22011603 Obveznosti iz naslova financiranja izvrševanja proračuna - domače zadolževanje	***35.082.468***
1212 Obresti dolgoročnih obveznic izdanih na domačem trgu - 2000	*3.761.570*
403 Plačila domačih obresti	3.761.570
2352 Zakladne menice za razvoj denarnega trga	*950.000*
403 Plačila domačih obresti	950.000
4145 Obresti - domači krediti - TRP	*3.301.736*
403 Plačila domačih obresti	3.301.736
6589 Obresti novega domačega zadolževanja	*957.297*
403 Plačila domačih obresti	957.297
6590 Obresti - domači krediti	*1.577.306*
403 Plačila domačih obresti	1.577.306
6591 Obresti - domači krediti (avtoceste)	*26.833*
403 Plačila domačih obresti	26.833
6594 Obresti - RS 14	*707.921*
403 Plačila domačih obresti	707.921
8760 Obresti kratkoročnega zadolževanja	*4.800.817*
403 Plačila domačih obresti	4.800.817
1017 Obresti RS 39	*1.934.944*
403 Plačila domačih obresti	1.934.944
1448 Obresti - obveznice (SOD) za plačilo odškodnine za zaplenjeno premoženje	*1.680.040*
403 Plačila domačih obresti	1.680.040
1659 Obresti - dolgoročnih obveznic izdanih na domačem trgu - 2001	*6.098.004*
403 Plačila domačih obresti	6.098.004
4166 Obresti - dolgoročnih obveznic izdanih na domačem trgu - 2002	*9.286.000*
403 Plačila domačih obresti	9.286.000
22011604 Obveznosti iz naslova financiranja izvrševanja proračuna - tuje zadolževanje	***30.631.931***
1214 Obresti - euroobveznica - EUR 2000	*6.939.000*
404 Plačila tujih obresti	6.939.000
4004 Obresti - Euroobveznica - DEM	*2.720.022*
404 Plačila tujih obresti	2.720.022

A. Bilanca odhodkov **Leto 2003**

VLADNI PRORAČUNSKI UPORABNIKI

16 MINISTRSTVO ZA FINANCE ***v tisoč tolarjih***

SPU/PU/PPP/GPR/PPR/PP/K3	Znesek
4146 Obresti - tuji krediti - TRP	*412.998*
404 Plačila tujih obresti	412.998
5777 Obresti Evroobveznica - ECU	*6.216.188*
404 Plačila tujih obresti	6.216.188
6593 Obresti - euroobveznica - EUR99	*4.510.350*
404 Plačila tujih obresti	4.510.350
6600 Obresti - tuji krediti	*2.861.255*
404 Plačila tujih obresti	2.861.255
6602 Obresti - tuji krediti (avtoceste)	*1.377.549*
404 Plačila tujih obresti	1.377.549
1661 Obresti - euroobveznica - EUR 2001	*5.594.569*
404 Plačila tujih obresti	5.594.569
22011605 Stroški financiranja in upravljanja z dolgom	***1.001.903***
6522 Stroški finančnih razmerij	*858.799*
402 Izdatki za blago in storitve	858.799
8761 Stroški izdaje kratkoročnih vrednostnih papirjev	*143.104*
402 Izdatki za blago in storitve	143.104
23 INTERVENCIJSKI PROGRAMI IN OBVEZNOSTI	**4.902.934**
2302 Posebna proračunska rezerva in programi pomoči v primerih nesreč	**2.100.000**
23021601 Rezerva Republike Slovenije	***2.100.000***
7640 Rezerva Republike Slovenije	*2.100.000*
409 Rezerve	2.100.000
2303 Splošna proračunska rezervacija	**2.802.934**
23031601 Splošna proračunska rezervacija	***2.802.934***
7608 Tekoča proračunska rezerva	*2.802.934*
409 Rezerve	2.802.934
1612 Davčna uprava RS	**18.232.933**
02 EKONOMSKA IN FISKALNA ADMINISTRACIJA	**18.232.933**
0204 Davčna in carinska administracija	**18.232.933**
02041601 Davčna administracija	***18.232.933***
3030 Plače	*12.637.784*
400 Plače in drugi izdatki zaposlenim	10.733.333
401 Prispevki delodajalcev za socialno varnost	1.435.758
402 Izdatki za blago in storitve	468.693
3354 Materialni stroški	*4.894.992*
402 Izdatki za blago in storitve	4.894.992
103 Izobraževanje davčnih zavezancev	*2.826*
402 Izdatki za blago in storitve	2.826
114 Počitniška dejavnost	*559*
402 Izdatki za blago in storitve	559
126 Sodelovanje in komuniciranje z davčnimi zavezanci	*9.087*
402 Izdatki za blago in storitve	9.087
2848 Investicije in investicijsko vzdrževanje državnih organov	*687.577*
420 Nakup in gradnja osnovnih sredstev	687.577
8619 Osnovna sredstva - sredstva od prodaje državnega premoženja	*107*
402 Izdatki za blago in storitve	107

A. Bilanca odhodkov **Leto 2003**

VLADNI PRORAČUNSKI UPORABNIKI

16 MINISTRSTVO ZA FINANCE *v tisoč tolarjih*

SPU/PU/PPP/GPR/PPR/PP/K3		Znesek
1613	**Carinska uprava RS**	**13.389.918**
02	**EKONOMSKA IN FISKALNA ADMINISTRACIJA**	**13.374.918**
0204	**Davčna in carinska administracija**	**13.374.918**
02041602	***Carinska administracija***	***13.374.918***
3096	*Plače*	*10.509.946*
400	Plače in drugi izdatki zaposlenim	8.680.000
401	Prispevki delodajalcev za socialno varnost	1.449.873
402	Izdatki za blago in storitve	380.073
3420	*Materialni stroški*	*2.200.754*
402	Izdatki za blago in storitve	2.200.754
7391	*Tekoče vzdrževanje objektov CURS*	*25.727*
402	Izdatki za blago in storitve	25.727
7392	*Organizacija carinskih iger držav CEFTE in alpskih držav*	*5.809*
402	Izdatki za blago in storitve	5.809
2849	*Investicije in investicijsko vzdrževanje državnih organov*	*569.475*
420	Nakup in gradnja osnovnih sredstev	569.475
1215	*Stroški hrambe in prodaje carinskega in drugega blaga*	*63.207*
402	Izdatki za blago in storitve	63.207
03	**ZUNANJA POLITIKA IN MEDNARODNA POMOČ**	**15.000**
0302	**Mednarodno sodelovanje in udeležba**	**15.000**
03021601	***Sodelovanje z mednarodnimi finančnimi institucijami***	***15.000***
3990	*Sredstva za udeležbo Slovenije v programu Customs*	*15.000*
402	Izdatki za blago in storitve	15.000
1615	**Urad RS za preprečevanje pranja denarja**	**134.944**
14	**GOSPODARSTVO**	**134.944**
1404	**Urejanje in nadzor na področju bančništva in zavarovalništva**	**134.944**
14041602	***Urejanje in nadzor na področju preprečevanja pranja denarja***	***134.944***
5920	*Plače*	*108.714*
400	Plače in drugi izdatki zaposlenim	89.180
401	Prispevki delodajalcev za socialno varnost	13.546
402	Izdatki za blago in storitve	5.988
4502	*Materialni stroški*	*19.179*
402	Izdatki za blago in storitve	19.179
2852	*Investicije in investicijsko vzdrževanje državnih organov*	*7.051*
420	Nakup in gradnja osnovnih sredstev	7.051
1616	**Devizni inšpektorat RS**	**120.134**
14	**GOSPODARSTVO**	**120.134**
1404	**Urejanje in nadzor na področju bančništva in zavarovalništva**	**120.134**
14041603	***Devizni inšpektorat***	***120.134***
5923	*Plače*	*106.292*
400	Plače in drugi izdatki zaposlenim	89.062
401	Prispevki delodajalcev za socialno varnost	11.604
402	Izdatki za blago in storitve	5.627
4503	*Materialni stroški*	*13.210*
402	Izdatki za blago in storitve	13.210
2853	*Investicije in investicijsko vzdrževanje državnih organov*	*632*
420	Nakup in gradnja osnovnih sredstev	632

A. Bilanca odhodkov **Leto 2003**

VLADNI PRORAČUNSKI UPORABNIKI

16 MINISTRSTVO ZA FINANCE ***v tisoč tolarjih***

SPU/PU/PPP/GPR/PPR/PP/K3		Znesek
1617	**Urad RS za nadzor prirejanja iger na srečo**	**208.883**
14	**GOSPODARSTVO**	**208.883**
1405	**Urejanje in nadzor iger na srečo**	**208.883**
14051601	***Urejanje in nadzor iger na srečo***	***208.883***
7233	*Plače*	*180.630*
400	Plače in drugi izdatki zaposlenim	148.137
401	Prispevki delodajalcev za socialno varnost	25.026
402	Izdatki za blago in storitve	7.468
7236	*Materialni stroški*	*27.489*
402	Izdatki za blago in storitve	27.489
2855	*Investicije in investicijsko vzdrževanje državnih organov*	*764*
420	Nakup in gradnja osnovnih sredstev	764
1618	**Uprava RS za javna plačila**	**1.484.667**
02	**EKONOMSKA IN FISKALNA ADMINISTRACIJA**	**1.484.667**
0202	**Urejanje na področju fiskalne politike**	**1.484.667**
02021602	***Fiskalni sistem***	***1.484.667***
2387	*Plače*	*986.238*
400	Plače in drugi izdatki zaposlenim	827.021
401	Prispevki delodajalcev za socialno varnost	115.991
402	Izdatki za blago in storitve	43.226
2448	*Materialni stroški*	*435.290*
402	Izdatki za blago in storitve	435.290
2931	*Investicije in investicijsko vzdrževanje državnih organov*	*63.139*
420	Nakup in gradnja osnovnih sredstev	63.139

B. Račun finančnih terjatev in naložb **Leto 2003**

VLADNI PRORAČUNSKI UPORABNIKI

16 MINISTRSTVO ZA FINANCE ***v tisoč tolarjih***

SPU/PU/PPP/GPR/PPR/PP/K3		Znesek
16	**MINISTRSTVO ZA FINANCE**	**4.316.553**
1611	**Ministrstvo za finance**	**4.316.553**
03	**ZUNANJA POLITIKA IN MEDNARODNA POMOČ**	**220.000**
0302	**Mednarodno sodelovanje in udeležba**	**220.000**
03021601	***Sodelovanje z mednarodnimi finančnimi institucijami***	***220.000***
8687	*Obveznosti do mednarodnih finančnih ustanov*	*220.000*
	441 Povečanje kapitalskih deležev in naložb	220.000
09	**PRAVOSODJE**	**850**
0905	**Odškodnine**	**850**
09051601	***Odškodnine po sodnih sklepih***	***850***
7246	*Sredstva za poplačilo vojne odškodnine in odškodnine po zakonu o popravi krivic*	*850*
	442 Poraba sredstev kupnin iz naslova privatizacije	850
14	**GOSPODARSTVO**	**4.095.703**
1402	**Pospeševanje in podpora gospodarski dejavnosti**	**4.095.703**
14021601	***Jamstva***	***4.095.703***
6611	*Jamstva Republike Slovenije*	*4.095.703*
	440 Dana posojila	4.095.703

C. Račun financiranja **Leto 2003**

VLADNI PRORAČUNSKI UPORABNIKI

16 MINISTRSTVO ZA FINANCE *v tisoč tolarjih*

SPU/PU/PPP/GPR/PPR/PP/K3		Znesek
16	**MINISTRSTVO ZA FINANCE**	**287.354.124**
1611	**Ministrstvo za finance**	**287.354.124**
22	**SERVISIRANJE JAVNEGA DOLGA**	**287.354.124**
2201	**Servisiranje javnega dolga**	**287.354.124**
22011601	***Obveznosti iz naslova restrukturiranja podjetniškega in bančnega sektorja***	***135.178.825***
1010	*Odplačilo dolga iz kupnine od prodaje kapitalskih naložb*	*110.649.070*
	550 Odplačila domačega dolga	110.649.070
1037	*Glavnica - prevzeti domači dolg Slovenskih železnic*	*2.779.509*
	550 Odplačila domačega dolga	2.779.509
1038	*Glavnica - prevzeti tuji dolg Slovenskih železnic*	*4.267.895*
	551 Odplačila dolga v tujino	4.267.895
2038	*Glavnica - dospele in nezastarane obveznice*	*50.000*
	550 Odplačila domačega dolga	50.000
4007	*Glavnica - RS 10*	*8.305.142*
	550 Odplačila domačega dolga	8.305.142
4008	*Glavnica - RS 15 (obveznice za sanacijo bank)*	*8.418.905*
	550 Odplačila domačega dolga	8.418.905
6622	*Glavnica - RS 8 (neizplačane devizne vloge - občani)*	*708.304*
	550 Odplačila domačega dolga	708.304
22011602	***Obveznosti iz naslova sukcesije***	***3.943.647***
4010	*Glavnica - sukcesija SFRJ - Pariški klub*	*807.695*
	551 Odplačila dolga v tujino	807.695
6641	*Glavnica - sukcesija SFRJ - NFA*	*3.135.952*
	551 Odplačila dolga v tujino	3.135.952
22011603	***Obveznosti iz naslova financiranja izvrševanja proračuna - domače zadolževanje***	***135.543.849***
2048	*Glavnica - obveznice (SOD) za plačilo odškodnine za zaplenjeno premoženje*	*600.000*
	550 Odplačila domačega dolga	600.000
4149	*Glavnica - domači krediti - TRP*	*7.450.341*
	550 Odplačila domačega dolga	7.450.341
6624	*Glavnica - kratkoročno zadolževanje*	*90.000.000*
	550 Odplačila domačega dolga	90.000.000
6625	*Glavnica - domači krediti*	*13.109.448*
	550 Odplačila domačega dolga	13.109.448
6626	*Glavnica - domači krediti (avtoceste)*	*80.060*
	550 Odplačila domačega dolga	80.060
1342	*Glavnica RS 14*	*6.304.000*
	550 Odplačila domačega dolga	6.304.000
1412	*Glavnica - dolgoročnih obveznic izdanih na domačem trgu - 2000*	*18.000.000*
	550 Odplačila domačega dolga	18.000.000
22011604	***Obveznosti iz naslova financiranja izvrševanja proračuna - tuje zadolževanje***	***12.687.803***
4148	*Glavnica - tuji krediti - TRP*	*7.095.709*
	551 Odplačila dolga v tujino	7.095.709
6640	*Glavnica - tuji krediti*	*2.437.249*
	551 Odplačila dolga v tujino	2.437.249
6642	*Glavnica avtoceste*	*3.154.845*
	551 Odplačila dolga v tujino	3.154.845

A. Bilanca odhodkov **Leto 2003**

VLADNI PRORAČUNSKI UPORABNIKI

17 MINISTRSTVO ZA NOTRANJE ZADEVE ***v tisoč tolarjih***

SPU/PU/PPP/GPR/PPR/PP/K3		**Znesek**
17	**MINISTRSTVO ZA NOTRANJE ZADEVE**	**61.386.112**
1711	**Ministrstvo za notranje zadeve**	**5.787.185**
08	**NOTRANJE ZADEVE IN VARNOST**	**5.787.185**
0801	**Notranje zadeve**	**5.786.185**
08011701	***Urejanje notranjih zadev***	***5.497.911***
3107	*Plače*	*2.645.600*
400	Plače in drugi izdatki zaposlenim	2.195.386
401	Prispevki delodajalcev za socialno varnost	322.256
402	Izdatki za blago in storitve	127.959
1217	*Izobraževalna dejavnost VPVŠ*	*43.667*
402	Izdatki za blago in storitve	43.667
3431	*Materialni stroški*	*618.418*
402	Izdatki za blago in storitve	618.418
1048	*Oskrba in prehrana azilantov*	*156.629*
402	Izdatki za blago in storitve	156.629
7429	*Investicije in investicijsko vzdrževanje državnih organov*	*171.000*
420	Nakup in gradnja osnovnih sredstev	171.000
6598	*Državna meja - Lastna udeležba PHARE*	*959.566*
402	Izdatki za blago in storitve	9.566
420	Nakup in gradnja osnovnih sredstev	950.000
3666	*Vplačane tiskovine*	*1*
402	Izdatki za blago in storitve	1
8229	*PHARE CFCU - FM 2000*	*572.431*
402	Izdatki za blago in storitve	45.181
420	Nakup in gradnja osnovnih sredstev	527.250
8230	*PHARE CFCU - FM 2001*	*330.600*
420	Nakup in gradnja osnovnih sredstev	330.600
08011702	***Upravne zadeve***	***178.548***
1219	*Organizacija in izvedba usposabljanj*	*40.772*
402	Izdatki za blago in storitve	30.772
420	Nakup in gradnja osnovnih sredstev	10.000
1222	*Opravljanje izpitov*	*30.861*
402	Izdatki za blago in storitve	30.861
1223	*Usposabljanje administrativne sposobnosti pred vstopom v EU*	*106.915*
402	Izdatki za blago in storitve	106.915
08011703	***Upravljanje z državnim premoženjem***	***109.725***
8386	*Prevozna sredstva - sredstva od prodaje državnega premoženja*	*23.750*
420	Nakup in gradnja osnovnih sredstev	23.750
8387	*Nakup psov - sredstva od prodaje državnega premoženja*	*4.750*
420	Nakup in gradnja osnovnih sredstev	4.750
8404	*Prevozna sredstva - sredstva odškodnine*	*4.750*
420	Nakup in gradnja osnovnih sredstev	4.750
8407	*Stanovanja - sredstva od prodaje državnega premoženja*	*33.250*
420	Nakup in gradnja osnovnih sredstev	33.250
8433	*Oprema - sredstva odškodnine*	*95*
420	Nakup in gradnja osnovnih sredstev	95
8443	*Nakup stanovanj iz sredstev od obročne prodaje po stanovanjskem zakonu - sredstva od prodaje premoženja*	*42.750*
420	Nakup in gradnja osnovnih sredstev	42.750
8599	*Posebna tehnična oprema MNZ - sredstva od prodaje državnega premoženja*	*380*
420	Nakup in gradnja osnovnih sredstev	380

A. Bilanca odhodkov **Leto 2003**

VLADNI PRORAČUNSKI UPORABNIKI

17 MINISTRSTVO ZA NOTRANJE ZADEVE ***v tisoč tolarjih***

SPU/PU/PPP/GPR/PPR/PP/K3	**Znesek**
0802 Policijska in kriminalistična dejavnost	**1.000**
08021702 Notranja varnost	***900***
6599 Zbornica za zasebno varovanje	*900*
402 Izdatki za blago in storitve	900
08021703 Kriminalistična dejavnost	***100***
6605 Detektivska zbornica	*100*
402 Izdatki za blago in storitve	100
1714 Policija	**55.598.927**
08 NOTRANJE ZADEVE IN VARNOST	**55.598.927**
0801 Notranje zadeve	**7.693**
08011703 Upravljanje z državnim premoženjem	***7.693***
8683 Prevozna sredstva - sredstva odškodnine	*7.693*
402 Izdatki za blago in storitve	7.693
0802 Policijska in kriminalistična dejavnost	**55.591.235**
08021701 Prometna varnost	***479.895***
299 Izvajanje preventive v cestnem prometu	*7.847*
402 Izdatki za blago in storitve	7.847
1226 Posebna sredstva za nadzor prometa	*375.718*
402 Izdatki za blago in storitve	288.403
420 Nakup in gradnja osnovnih sredstev	87.315
5583 Svet za preventivo in vzgojo v cestnem prometu RS	*52.541*
402 Izdatki za blago in storitve	52.541
8909 Akcija vozimo pametno - tuja donacija	*2.138*
420 Nakup in gradnja osnovnih sredstev	2.138
2144 SPV - Plače	*41.652*
400 Plače in drugi izdatki zaposlenim	29.171
401 Prispevki delodajalcev za socialno varnost	6.854
402 Izdatki za blago in storitve	5.627
08021702 Notranja varnost	***54.553.598***
5569 Plače	*43.133.101*
400 Plače in drugi izdatki zaposlenim	34.750.487
401 Prispevki delodajalcev za socialno varnost	7.060.319
402 Izdatki za blago in storitve	1.322.295
1232 Usposabljanje PA	*10.244*
402 Izdatki za blago in storitve	10.244
1233 Zdravstvena preventiva	*3.118*
402 Izdatki za blago in storitve	3.118
1235 Prevozne in druge storitve	*48.584*
402 Izdatki za blago in storitve	48.584
137 Počitniška dejavnost	*65.057*
402 Izdatki za blago in storitve	55.857
420 Nakup in gradnja osnovnih sredstev	9.200
139 Prehrana - gostinske storitve	*89.438*
402 Izdatki za blago in storitve	83.638
420 Nakup in gradnja osnovnih sredstev	5.800
5572 Materialni stroški	*6.696.194*
402 Izdatki za blago in storitve	6.693.694
411 Transferi posameznikom in gospodinjstvom	2.500
5573 Strelivo, plinska sredstva	*53.550*
402 Izdatki za blago in storitve	53.550
5577 Stroški službenih stanovanj in samskih domov	*61.745*
402 Izdatki za blago in storitve	61.745

A. Bilanca odhodkov **Leto 2003**

VLADNI PRORAČUNSKI UPORABNIKI

17 MINISTRSTVO ZA NOTRANJE ZADEVE ***v tisoč tolarjih***

SPU/PU/PPP/GPR/PPR/PP/K3	**Znesek**
1056 Oskrba, prehrana in prevozi tujcev	*232.609*
402 Izdatki za blago in storitve	232.609
1228 Investicije in investicijsko vzdrževanje policije	*3.165.690*
420 Nakup in gradnja osnovnih sredstev	3.165.690
5578 Sredstva za varstvo pri delu	*49.275*
402 Izdatki za blago in storitve	49.275
5579 Osebna oprema	*864.213*
402 Izdatki za blago in storitve	864.213
5580 Zaščitna sredstva	*68.800*
402 Izdatki za blago in storitve	68.800
2142 Samski domovi	*11.980*
402 Izdatki za blago in storitve	11.980
08021703 Kriminalistična dejavnost	***557.742***
1236 Posebna sredstva za izvajanje kriminalistične dejavnosti	*557.742*
402 Izdatki za blago in storitve	306.847
420 Nakup in gradnja osnovnih sredstev	250.895

A. Bilanca odhodkov **Leto 2003**

VLADNI PRORAČUNSKI UPORABNIKI

18 MINISTRSTVO ZA ZUNANJE ZADEVE *v tisoč tolarjih*

SPU/PU/PPP/GPR/PPR/PP/K3		Znesek
18	**MINISTRSTVO ZA ZUNANJE ZADEVE**	**13.181.893**
1811	**Ministrstvo za zunanje zadeve**	**11.407.008**
03	**ZUNANJA POLITIKA IN MEDNARODNA POMOČ**	**11.290.525**
0301	**Zunanje zadeve in konzularne storitve**	**10.313.110**
03011801	***Izvajanje zunanje politike***	***2.323.762***
3015	*Plače*	*1.581.054*
400	Plače in drugi izdatki zaposlenim	1.310.151
401	Prispevki delodajalcev za socialno varnost	186.953
402	Izdatki za blago in storitve	83.950
2543	*Raziskovalne dejavnosti*	*1.201*
402	Izdatki za blago in storitve	1.201
3339	*Materialni stroški*	*348.727*
402	Izdatki za blago in storitve	348.727
3663	*Meddržavno sodelovanje*	*381.631*
402	Izdatki za blago in storitve	381.631
4012	*Ureditev državne meje*	*2.573*
402	Izdatki za blago in storitve	2.573
7431	*Diplomatska akademija*	*8.576*
402	Izdatki za blago in storitve	8.576
03011802	***Delovanje diplomatsko konzularnih predstavništev***	***7.989.347***
2499	*Plače DKP*	*3.372.547*
400	Plače in drugi izdatki zaposlenim	3.108.293
401	Prispevki delodajalcev za socialno varnost	185.297
402	Izdatki za blago in storitve	78.957
2541	*Materialni stroški DKP*	*1.519.949*
402	Izdatki za blago in storitve	1.519.949
2542	*Najemnine in druge pogodbene obveznosti DKP*	*2.710.314*
402	Izdatki za blago in storitve	2.710.314
7435	*Investicije in investicijsko vzdrževanje državnih organov*	*386.538*
420	Nakup in gradnja osnovnih sredstev	386.538
0302	**Mednarodno sodelovanje in udeležba**	**878.978**
03021801	***Članarine mednarodnim organizacijam***	***878.978***
1297	*Članarine in kotizacije v tujini*	*878.978*
402	Izdatki za blago in storitve	878.978
0303	**Mednarodna pomoč**	**98.438**
03031801	***Razvojna in humanitarna pomoč***	***98.438***
1237	*Pakt stabilnosti za JVE*	*12.613*
402	Izdatki za blago in storitve	7.613
412	Transferi neprofitnim organizacijam in ustanovam	5.000
8270	*Humanitarna pomoč*	*85.825*
412	Transferi neprofitnim organizacijam in ustanovam	85.825
07	**OBRAMBA IN UKREPI OB IZREDNIH DOGODKIH**	**46.268**
0702	**Vojaška obramba in nacionalna varnost**	**46.268**
07021801	***Vključevanje v NATO in EU***	***46.268***
7432	*Vključevanje RS v NATO in EU*	*46.268*
402	Izdatki za blago in storitve	46.268
20	**SOCIALNO VARSTVO**	**70.215**
2004	**Izvajanje programov socialnega varstva**	**70.215**
20041801	***Odškodnine žrtvam zalivske vojne***	***70.215***
8268	*Odškodninski zahtevki - Irak - tuja donacija*	*70.215*
402	Izdatki za blago in storitve	70.215

A. Bilanca odhodkov **Leto 2003**

VLADNI PRORAČUNSKI UPORABNIKI

18 MINISTRSTVO ZA ZUNANJE ZADEVE ***v tisoč tolarjih***

SPU/PU/PPP/GPR/PPR/PP/K3		**Znesek**
1812	**Urad RS za Slovence v zamejstvu in po svetu**	**1.774.885**
18	**KULTURA, ŠPORT IN NEVLADNE ORGANIZACIJE**	**1.774.885**
1804	**Podpora posebnim skupinam**	**1.774.885**
18041801	***Podpora Slovencem v zamejstvu in tujini***	***1.774.885***
6019	*Plače*	*69.116*
400	Plače in drugi izdatki zaposlenim	57.376
401	Prispevki delodajalcev za socialno varnost	8.053
402	Izdatki za blago in storitve	3.687
4504	*Materialni stroški*	*10.011*
402	Izdatki za blago in storitve	10.011
5234	*Ustavne obveznosti - podpora slovenski narodnostni skupnosti*	*1.502.064*
414	Tekoči transferi v tujino	1.502.064
6212	*Ustavne obveznosti - podpora Slovencem po svetu*	*121.000*
414	Tekoči transferi v tujino	121.000
4398	*Izseljensko društvo Slovenija v svetu*	*12.671*
414	Tekoči transferi v tujino	12.671
4750	*Svetovni slovenski kongres*	*18.007*
412	Transferi neprofitnim organizacijam in ustanovam	18.007
4975	*Slovenska izseljenska matica*	*42.016*
412	Transferi neprofitnim organizacijam in ustanovam	42.016

A. Bilanca odhodkov **Leto 2003**

VLADNI PRORAČUNSKI UPORABNIKI

19 MINISTRSTVO ZA OBRAMBO ***v tisoč tolarjih***

SPU/PU/PPP/GPR/PPR/PP/K3		Znesek
19	**MINISTRSTVO ZA OBRAMBO**	**77.027.223**
1911	**Ministrstvo za obrambo**	**10.560.406**
07	**OBRAMBA IN UKREPI OB IZREDNIH DOGODKIH**	**10.560.406**
0701	**Splošne in skupne funkcije**	**10.560.406**
07011901	***Urejanje skupnih funkcij na področju obrambe***	***9.294.230***
3009	*Plače*	*6.844.081*
400	Plače in drugi izdatki zaposlenim	5.721.978
401	Prispevki delodajalcev za socialno varnost	837.028
402	Izdatki za blago in storitve	285.075
3333	*Materialni stroški*	*1.164.910*
402	Izdatki za blago in storitve	1.158.428
411	Transferi posameznikom in gospodinjstvom	6.482
109	*Publicistika*	*629*
402	Izdatki za blago in storitve	629
116	*COU Poljče*	*3.043*
402	Izdatki za blago in storitve	1.443
420	Nakup in gradnja osnovnih sredstev	1.600
117	*Počitniška dejavnost*	*6.603*
402	Izdatki za blago in storitve	6.603
118	*Oddelek za prehrano Triglav*	*31.620*
402	Izdatki za blago in storitve	31.620
2149	*Vzdrževanje stanovanjskega fonda*	*200.248*
402	Izdatki za blago in storitve	175.248
420	Nakup in gradnja osnovnih sredstev	25.000
4740	*Sofinanciranje organizacije slovenskih častnikov in drugih organizacij*	*20.841*
412	Transferi neprofitnim organizacijam in ustanovam	20.841
5883	*Stroški operativnega delovanja*	*998.618*
402	Izdatki za blago in storitve	370.108
411	Transferi posameznikom in gospodinjstvom	431
420	Nakup in gradnja osnovnih sredstev	628.079
6295	*Razvoj in preizkušanje vojaške opreme in oborožitve ter nabava vzorcev*	*23.638*
402	Izdatki za blago in storitve	23.638
07011902	***Nabor in napotitev***	***323.002***
5884	*Vojaške zadeve*	*85.404*
402	Izdatki za blago in storitve	84.193
411	Transferi posameznikom in gospodinjstvom	1.211
6286	*Civilno služenje vojaškega roka*	*237.598*
402	Izdatki za blago in storitve	204.244
411	Transferi posameznikom in gospodinjstvom	33.354
07011903	***Mednarodno sodelovanje***	***624.607***
5885	*Mednarodno sodelovanje*	*76.325*
402	Izdatki za blago in storitve	74.146
412	Transferi neprofitnim organizacijam in ustanovam	2.179
2147	*Plače predstavnikov v tujini*	*281.366*
400	Plače in drugi izdatki zaposlenim	281.366
2148	*Materialni stroški predstavnikov v tujini*	*266.916*
402	Izdatki za blago in storitve	266.916
07011904	***Upravljanje z državnim premoženjem***	***318.567***
8376	*Nepremičnine - sredstva od prodaje državnega premoženja*	*318.567*
420	Nakup in gradnja osnovnih sredstev	318.567

A. Bilanca odhodkov **Leto 2003**

VLADNI PRORAČUNSKI UPORABNIKI

19 MINISTRSTVO ZA OBRAMBO ***v tisoč tolarjih***

SPU/PU/PPP/GPR/PPR/PP/K3		**Znesek**
1912	**Uprava RS za zaščito in reševanje**	**4.106.725**
07	**OBRAMBA IN UKREPI OB IZREDNIH DOGODKIH**	**4.106.725**
0701	**Splošne in skupne funkcije**	**961.914**
07011905	***Sistem opazovanja, obveščanja in alarmiranja***	***961.914***
4308	*Plače - centri za obveščanje in alarmiranje*	*710.564*
400	Plače in drugi izdatki zaposlenim	596.900
401	Prispevki delodajalcev za socialno varnost	86.033
402	Izdatki za blago in storitve	27.631
4234	*Centri za obveščanje in alarmiranje*	*251.350*
402	Izdatki za blago in storitve	251.350
0703	**Civilna zaščita in protipožarna varnost**	**3.144.811**
07031901	***Urejanje civilne zaščite in protipožarne varnosti***	***600.197***
4921	*Plače*	*488.799*
400	Plače in drugi izdatki zaposlenim	411.083
401	Prispevki delodajalcev za socialno varnost	59.296
402	Izdatki za blago in storitve	18.421
4925	*Materialni stroški*	*89.841*
402	Izdatki za blago in storitve	84.343
411	Transferi posameznikom in gospodinjstvom	5.498
5889	*Razvoj in raziskave*	*21.557*
402	Izdatki za blago in storitve	21.557
07031902	***Usposabljanje in delovanje sistema za posredovanje ob izrednih dogodkih***	***1.683.560***
110	*Izobraževalni center IG*	*17.263*
402	Izdatki za blago in storitve	16.263
420	Nakup in gradnja osnovnih sredstev	1.000
5887	*Stroški operativnega delovanja*	*1.278.260*
402	Izdatki za blago in storitve	132.574
411	Transferi posameznikom in gospodinjstvom	8.400
412	Transferi neprofitnim organizacijam in ustanovam	337.064
413	Drugi tekoči domači transferi	14.202
420	Nakup in gradnja osnovnih sredstev	174.300
430	Investicijski transferi	611.720
5888	*Usposabljanje in izobraževanje*	*75.433*
402	Izdatki za blago in storitve	69.997
411	Transferi posameznikom in gospodinjstvom	700
412	Transferi neprofitnim organizacijam in ustanovam	4.736
8824	*Usposabljanje državljanov z ugovorom vesti za zaščito in reševanje*	*19.006*
402	Izdatki za blago in storitve	19.006
5890	*Gradnje in adaptacije*	*20.000*
420	Nakup in gradnja osnovnih sredstev	20.000
5891	*Investicije v nakup opreme*	*273.597*
402	Izdatki za blago in storitve	96.192
420	Nakup in gradnja osnovnih sredstev	177.406
07031903	***Protipožarna varnost***	***815.147***
4791	*Požarni sklad*	*755.415*
402	Izdatki za blago in storitve	54.800
420	Nakup in gradnja osnovnih sredstev	163.115
430	Investicijski transferi	537.500
7645	*Gasilska zveza Slovenija*	*59.732*
412	Transferi neprofitnim organizacijam in ustanovam	59.732
07031904	***Mednarodno sodelovanje***	***45.907***
8833	*Mednarodno sodelovanje*	*20.907*
400	Plače in drugi izdatki zaposlenim	50
402	Izdatki za blago in storitve	20.857

A. Bilanca odhodkov **Leto 2003**

VLADNI PRORAČUNSKI UPORABNIKI

19 MINISTRSTVO ZA OBRAMBO ***v tisoč tolarjih***

SPU/PU/PPP/GPR/PPR/PP/K3	Znesek
2152 Mednarodni sklad za odstranjevanje min	*25.000*
412 Transferi neprofitnim organizacijam in ustanovam	25.000
1913 Inšpektorat RS za varstvo pred naravnimi in drugimi nesrečami	**488.946**
07 OBRAMBA IN UKREPI OB IZREDNIH DOGODKIH	**488.946**
0703 Civilna zaščita in protipožarna varnost	**488.946**
07031901 Urejanje civilne zaščite in protipožarne varnosti	***488.946***
4951 Plače	*444.111*
400 Plače in drugi izdatki zaposlenim	372.926
401 Prispevki delodajalcev za socialno varnost	51.418
402 Izdatki za blago in storitve	19.767
4955 Materialni stroški	*31.278*
402 Izdatki za blago in storitve	30.707
411 Transferi posameznikom in gospodinjstvom	571
5892 Stroški operativnega delovanja	*10.189*
402 Izdatki za blago in storitve	6.389
420 Nakup in gradnja osnovnih sredstev	3.800
4959 Oprema za redno dejavnost	*3.368*
420 Nakup in gradnja osnovnih sredstev	3.368
1914 Generalštab slovenske vojske	**61.871.146**
07 OBRAMBA IN UKREPI OB IZREDNIH DOGODKIH	**61.871.146**
0702 Vojaška obramba in nacionalna varnost	**61.871.146**
07021901 Usposabljanje in obrambni sistem	***59.160.700***
3504 Plače - nove zaposlitve	*2.250.000*
400 Plače in drugi izdatki zaposlenim	1.918.000
401 Prispevki delodajalcev za socialno varnost	266.000
402 Izdatki za blago in storitve	66.000
5866 Plače	*31.180.403*
400 Plače in drugi izdatki zaposlenim	25.395.721
401 Prispevki delodajalcev za socialno varnost	4.722.912
402 Izdatki za blago in storitve	1.061.770
5867 Materialni stroški	*3.277.533*
402 Izdatki za blago in storitve	3.223.373
411 Transferi posameznikom in gospodinjstvom	54.160
111 Vadbeni center Pokljuka	*13.926*
402 Izdatki za blago in storitve	13.926
5900 Vzdrževanje MTS	*3.161.795*
402 Izdatki za blago in storitve	3.161.795
5893 Stroški operativnega delovanja	*422.625*
402 Izdatki za blago in storitve	422.625
5894 Vojaško šolstvo	*191.939*
402 Izdatki za blago in storitve	191.939
5895 Usposabljanje stalne sestave	*598.912*
402 Izdatki za blago in storitve	598.912
5896 Usposabljanje vojnega sestava Slovenske vojske	*219.551*
402 Izdatki za blago in storitve	192.709
411 Transferi posameznikom in gospodinjstvom	26.842
5897 Usposabljanje vojakov na služenju vojaškega roka	*1.205.461*
402 Izdatki za blago in storitve	961.621
411 Transferi posameznikom in gospodinjstvom	243.840
5901 Centralna logistična oskrba	*471.279*
402 Izdatki za blago in storitve	471.279
5902 Konstrukcije in infrastruktura	*939.301*
402 Izdatki za blago in storitve	939.301

A. Bilanca odhodkov **Leto 2003**

VLADNI PRORAČUNSKI UPORABNIKI

19 MINISTRSTVO ZA OBRAMBO ***v tisoč tolarjih***

SPU/PU/PPP/GPR/PPR/PP/K3	**Znesek**
6969 Investicije v temeljne razvojne programe obrambnih sil	*14.600.000*
402 Izdatki za blago in storitve	14.600.000
2154 Zdravstvena oskrba	*550.000*
402 Izdatki za blago in storitve	550.000
2156 Nakup streliva	*77.975*
402 Izdatki za blago in storitve	77.975
07021902 Mednarodno sodelovanje	***2.710.446***
5898 Sodelovanje Slovenske vojske v mednarodnih mirovnih operacijah	*1.966.121*
400 Plače in drugi izdatki zaposlenim	1.511.950
402 Izdatki za blago in storitve	454.171
5899 Mednarodno sodelovanje	*744.325*
400 Plače in drugi izdatki zaposlenim	319.213
402 Izdatki za blago in storitve	425.112

A. Bilanca odhodkov **Leto 2003**

VLADNI PRORAČUNSKI UPORABNIKI

20 MINISTRSTVO ZA PRAVOSODJE *v tisoč tolarjih*

SPU/PU/PPP/GPR/PPR/PP/K3		Znesek
20	**MINISTRSTVO ZA PRAVOSODJE**	**7.984.404**
2011	**Ministrstvo za pravosodje**	**2.080.238**
02	**EKONOMSKA IN FISKALNA ADMINISTRACIJA**	**4.366**
0205	**Privatizacija in nadzor**	**4.366**
02052001	***Denacionalizacija***	***4.366***
2356	*Študije in analize*	*4.366*
402	Izdatki za blago in storitve	4.366
09	**PRAVOSODJE**	**2.053.416**
0901	**Koordinacija pravosodja in splošne administrativne zadeve**	**2.053.416**
09012001	***Urejanje področja pravosodja***	***769.754***
3010	*Plače*	*582.999*
400	Plače in drugi izdatki zaposlenim	483.596
401	Prispevki delodajalcev za socialno varnost	68.887
402	Izdatki za blago in storitve	30.516
3334	*Materialni stroški*	*99.156*
402	Izdatki za blago in storitve	99.156
48	*Počitniška dejavnost*	*2.547*
402	Izdatki za blago in storitve	2.547
7447	*Investicije in investicijsko vzdrževanje državnih organov (v Ministrstvu za pravosodje)*	*80.092*
402	Izdatki za blago in storitve	4.056
420	Nakup in gradnja osnovnih sredstev	76.036
2159	*Odnosi z javnostmi*	*4.960*
402	Izdatki za blago in storitve	4.960
09012002	***Splošne storitve za pravosodne organe***	***1.064.610***
3658	*Drugi odhodki za delo na drugih področjih*	*5.360*
402	Izdatki za blago in storitve	5.360
234	*Izpiti za sodne cenilce in izvedence*	*4.861*
402	Izdatki za blago in storitve	4.861
242	*Stečajni upravitelji*	*863*
402	Izdatki za blago in storitve	863
243	*Sodni izvršitelji*	*102*
402	Izdatki za blago in storitve	102
54	*Pravosodni bilten*	*4.196*
402	Izdatki za blago in storitve	4.196
2987	*Investicije in investicijsko vzdrževanje zgradb pravosodnih organov*	*1.037.880*
402	Izdatki za blago in storitve	166.806
420	Nakup in gradnja osnovnih sredstev	871.074
2165	*Delovanje Komisije Vlade RS za izvajanje zakona o popravi krivic*	*4.289*
402	Izdatki za blago in storitve	4.289
2170	*Reševanje stanovanjskih vprašanj za zaposlene v pravosodju*	*7.058*
402	Izdatki za blago in storitve	664
420	Nakup in gradnja osnovnih sredstev	6.394
09012003	***Oblikovanje in izvajanje politike v pravosodju***	***74.496***
8478	*Svetovalci za begunce*	*10.555*
402	Izdatki za blago in storitve	10.555
8777	*Strokovne naloge v zvezi z dodelitvijo in odvzemom licenc steč. uprav. in izvršit. ter stroški revizij mnenj sodnih cenilcev in izvedencev*	*1.329*
402	Izdatki za blago in storitve	1.329
1241	*Priprava zakonodaje*	*37.134*
402	Izdatki za blago in storitve	37.134
2167	*Program razvoja pravosodnega sistema*	*25.479*
402	Izdatki za blago in storitve	18.279
420	Nakup in gradnja osnovnih sredstev	7.200

A. Bilanca odhodkov **Leto 2003**

VLADNI PRORAČUNSKI UPORABNIKI

20 MINISTRSTVO ZA PRAVOSODJE ***v tisoč tolarjih***

SPU/PU/PPP/GPR/PPR/PP/K3	Znesek
09012004 Strokovno izpopolnjevanje v pravosodju	***57.433***
5250 Sredstva Centra za izobraževanje v pravosodju	*33.887*
402 Izdatki za blago in storitve	33.887
6758 Pravniški državni izpiti	*22.000*
402 Izdatki za blago in storitve	22.000
6765 Strokovno izpopolnjevanje sodnih cenilcev, izvedencev in tolmačev	*1.546*
402 Izdatki za blago in storitve	1.546
09012005 Program usklajevanja pravosodja s pravom EU	***52.148***
2168 PHARE CFCU - Nacionalni program SNP02 - lastna udeležba	*13.168*
402 Izdatki za blago in storitve	13.168
8928 PHARE CFCU - Nacionalni program za leto 2002 - SNP 02	*38.980*
402 Izdatki za blago in storitve	38.980
09012006 Mednarodno pravno sodelovanje	***34.975***
2157 Sodelovanje z evropskimi integracijami in mednarodnimi organizacijami	*17.995*
402 Izdatki za blago in storitve	17.995
2158 Mednarodno sodelovanje	*16.980*
402 Izdatki za blago in storitve	16.980
19 IZOBRAŽEVANJE	**22.456**
1906 Pomoči šolajočim	**22.456**
19062001 Štipendije za študij prava	***22.456***
5295 Štipendije	*22.456*
411 Transferi posameznikom in gospodinjstvom	22.456
2020 Uprava RS za izvrševanje kazenskih sankcij	**5.870.399**
09 PRAVOSODJE	**5.575.564**
0904 Uprava in delovanje zaporov	**5.575.564**
09042001 Delovanje uprave za izvrševanje kazenskih sankcij	***5.575.564***
6028 Plače	*3.875.174*
400 Plače in drugi izdatki zaposlenim	3.117.749
401 Prispevki delodajalcev za socialno varnost	629.595
402 Izdatki za blago in storitve	127.831
4016 Najemnine poslovnih prostorov	*61.737*
402 Izdatki za blago in storitve	61.737
4508 Materialni stroški	*978.067*
402 Izdatki za blago in storitve	978.067
106 ZPKZ DOB - Obrat družbene prehrane	*20.560*
402 Izdatki za blago in storitve	20.560
108 ZPKZ DOB - Počitniška dejavnost	*4.174*
402 Izdatki za blago in storitve	4.174
31 Obrat družbene prehrane	*426*
402 Izdatki za blago in storitve	426
6395 Izobraževanje delavcev	*4.569*
402 Izdatki za blago in storitve	4.569
2876 Investicije in investicijsko vzdrževanje državnih organov	*570.571*
420 Nakup in gradnja osnovnih sredstev	570.571
6680 Oprema PUO	*35.749*
402 Izdatki za blago in storitve	35.749
6681 Oborožitev in posebna varnostna oprema	*22.987*
402 Izdatki za blago in storitve	1.435
420 Nakup in gradnja osnovnih sredstev	21.553
1009 Odškodnine po sodnih sklepih	*1.550*
402 Izdatki za blago in storitve	1.550

A. Bilanca odhodkov **Leto 2003**

VLADNI PRORAČUNSKI UPORABNIKI

20 MINISTRSTVO ZA PRAVOSODJE ***v tisoč tolarjih***

SPU/PU/PPP/GPR/PPR/PP/K3	**Znesek**
20 SOCIALNO VARSTVO	**294.836**
2003 Posebni programi pomoči prebivalstvu	**294.836**
20032001 Socialno varstvo obsojencev	***294.836***
7448 Zdravstveno zavarovanje obsojencev	*218.988*
411 Transferi posameznikom in gospodinjstvom	218.988
7449 Pokojninsko in invalidsko zavarovanje obsojencev	*75.848*
411 Transferi posameznikom in gospodinjstvom	75.848
2021 Inšpektorat za varstvo osebnih podatkov	**33.766**
09 PRAVOSODJE	**33.766**
0901 Koordinacija pravosodja in splošne administrativne zadeve	**33.766**
09012008 Delovanje inšpektorata za varstvo osebnih podatkov	***33.766***
2172 Plače	*24.509*
400 Plače in drugi izdatki zaposlenim	19.055
401 Prispevki delodajalcev za socialno varnost	4.169
402 Izdatki za blago in storitve	1.286
2173 Materialni stroški	*7.573*
402 Izdatki za blago in storitve	7.573
2174 Investicije in investicijsko vzdrževanje državnih organov	*1.684*
420 Nakup in gradnja osnovnih sredstev	1.684

A. Bilanca odhodkov **Leto 2003**

VLADNI PRORAČUNSKI UPORABNIKI

21 MINISTRSTVO ZA GOSPODARSTVO *v tisoč tolarjih*

SPU/PU/PPP/GPR/PPR/PP/K3		Znesek
21	**MINISTRSTVO ZA GOSPODARSTVO**	**30.181.541**
2111	**Ministrstvo za gospodarstvo**	**22.005.813**
02	**EKONOMSKA IN FISKALNA ADMINISTRACIJA**	**17.328**
0205	**Privatizacija in nadzor**	**17.328**
02052101	***Program privatizacije in upravljanje z državnim premoženjem***	***17.328***
4017	*Privatizacija in upravljanje državnega premoženja*	*17.328*
402	Izdatki za blago in storitve	17.328
03	**ZUNANJA POLITIKA IN MEDNARODNA POMOČ**	**342.493**
0303	**Mednarodna pomoč**	**342.493**
03032101	***Razvojna in humanitarna pomoč***	***342.493***
1719	*Razvojna in ekonomska pomoč - Pakt stabilnosti za JVE*	*342.493*
402	Izdatki za blago in storitve	235.233
413	Drugi tekoči domači transferi	107.260
05	**ZNANOST IN TEHNOLOŠKI RAZVOJ**	**3.140.238**
0504	**Tehnološki razvoj**	**3.140.238**
05042101	***Programi pospeševanja tehnološkega razvoja gospodarstva***	***3.140.238***
1803	*EUREKA*	*211.586*
402	Izdatki za blago in storitve	22.948
410	Subvencije	173.396
413	Drugi tekoči domači transferi	15.242
1739	*Tehnološko razvojni in drugi ciljni programi*	*1.902.147*
402	Izdatki za blago in storitve	202.695
410	Subvencije	1.650.503
413	Drugi tekoči domači transferi	48.949
1539	*Recenzije, evalvacije in ekspertize*	*26.505*
402	Izdatki za blago in storitve	26.505
4286	*Investicije v nove tehnologije in nove produkte*	*1.000.000*
430	Investicijski transferi	1.000.000
06	**LOKALNA SAMOUPRAVA**	**1.729.206**
0601	**Delovanje na področju lokalne samouprave ter koordinacija vladne in lokalne ravni**	**1.729.206**
06012102	***Razvojni regionalni programi - neposredne regionalne spodbude***	***1.276.279***
1814	*Regionalna infrastruktura*	*1.276.279*
430	Investicijski transferi	1.276.279
06012105	***Posebni ukrepi regionalne politike***	***452.926***
1834	*Ublažitev gospodarskih posledic spremembe mejnih režimov zaradi pristopa k EU*	*1.000*
402	Izdatki za blago in storitve	1.000
2169	*Razvojna pomoč Posočju*	*399.881*
402	Izdatki za blago in storitve	10.000
430	Investicijski transferi	389.881
4291	*Infrastruktura na območjih kjer žive Romske etnične skupnosti*	*52.045*
430	Investicijski transferi	52.045
07	**OBRAMBA IN UKREPI OB IZREDNIH DOGODKIH**	**3.607**
0702	**Vojaška obramba in nacionalna varnost**	**3.607**
07022101	***Sodelovanje z NATO***	***3.607***
1720	*Ekonomski seminar NATO*	*416*
402	Izdatki za blago in storitve	416
1721	*Sodelovanje z NATO*	*3.191*
402	Izdatki za blago in storitve	1.573
420	Nakup in gradnja osnovnih sredstev	1.317
430	Investicijski transferi	301

A. Bilanca odhodkov **Leto 2003**

VLADNI PRORAČUNSKI UPORABNIKI

21 MINISTRSTVO ZA GOSPODARSTVO *v tisoč tolarjih*

SPU/PU/PPP/GPR/PPR/PP/K3		Znesek
09	**PRAVOSODJE**	**6.499**
0905	**Odškodnine**	**6.499**
09052101	***Poprava krivic***	***6.499***
1777	*Priprava predpisov s področja financiranja poprave krivic*	*6.002*
	402 Izdatki za blago in storitve	6.002
1829	*Sklad za poplačilo vojne odškodnine*	*497*
	413 Drugi tekoči domači transferi	497
12	**PRIDOBIVANJE IN DISTRIBUCIJA ENERGETSKIH SUROVIN**	**3.196.107**
1204	**Urejanje in nadzor na področju predelave in distribucije nafte in zemeljskega plina**	**1.104.143**
12042101	***Programi podpor na področju predelave in distribucije nafte in zemeljskega plina***	***1.104.143***
2354	*Geoplin*	*1.104.143*
	402 Izdatki za blago in storitve	1.104.143
1205	**Urejanje in nadzor na področju rudarstva (vključuje tudi premogovništvo)**	**2.091.964**
12052105	***Programi zapiranja premogovnikov***	***1.234.896***
8195	*Programi zapiranja rudnikov rjavega premoga Kanižarica, Senovo in Zagorje*	*1.234.896*
	410 Subvencije	968.488
	420 Nakup in gradnja osnovnih sredstev	82.118
	430 Investicijski transferi	184.290
12052106	***Programi zapiranja rudnikov***	***857.069***
5186	*Programi zapiranja rudnikov Idrija in Mežica*	*771.020*
	410 Subvencije	670.532
	430 Investicijski transferi	100.488
8786	*Rudarska škoda - Idrija*	*86.049*
	410 Subvencije	86.049
14	**GOSPODARSTVO**	**11.618.753**
1401	**Urejanje in nadzor na področju gospodarstva**	**3.267.779**
14012101	***Urejanje na področju gospodarstva***	***2.464.132***
3018	*Plače*	*1.452.615*
	400 Plače in drugi izdatki zaposlenim	1.198.029
	401 Prispevki delodajalcev za socialno varnost	169.567
	402 Izdatki za blago in storitve	85.018
3342	*Materialni stroški*	*401.682*
	402 Izdatki za blago in storitve	401.682
2877	*Investicije in investicijsko vzdrževanje državnih organov*	*203.000*
	420 Nakup in gradnja osnovnih sredstev	203.000
1828	*Antibirokratski program*	*105.000*
	402 Izdatki za blago in storitve	4.585
	413 Drugi tekoči domači transferi	100.415
2184	*Lastna udeležba - SNP 00*	*18.857*
	402 Izdatki za blago in storitve	18.857
2207	*Lastna udeležba - SNP 02*	*633*
	402 Izdatki za blago in storitve	633
8234	*PHARE CFCU - Notranji trg - SNP 02*	*4.522*
	402 Izdatki za blago in storitve	4.522
8367	*PHARE CFCU - Notranji trg - SNP 01*	*153.476*
	402 Izdatki za blago in storitve	153.476
8446	*PHARE CFCU - Notranji trg - SNP 00*	*124.347*
	402 Izdatki za blago in storitve	124.347
14012102	***Prilagajanje gospodarske zakonodaje pravnemu redu EU***	***94.925***
6922	*Harmonizacija slovenske tehnične zakonodaje s tehnično zakonodajo veljavno v državah članicah EU*	*20.123*
	402 Izdatki za blago in storitve	20.123

A. Bilanca odhodkov **Leto 2003**

VLADNI PRORAČUNSKI UPORABNIKI

21 MINISTRSTVO ZA GOSPODARSTVO ***v tisoč tolarjih***

SPU/PU/PPP/GPR/PPR/PP/K3	**Znesek**
7453 Sofinanciranje ekspertiz priprave programa prilagajanja EU	*65.455*
402 Izdatki za blago in storitve	62.544
410 Subvencije	932
413 Drugi tekoči domači transferi	1.979
8784 Izvajanje strategije Republike Slovenije za vključitev v EU	*9.347*
402 Izdatki za blago in storitve	9.347
14012103 Mednarodno sodelovanje in udeležba	***314.961***
1546 Članarine mednarodnim organizacijam	*118.422*
402 Izdatki za blago in storitve	118.422
1549 Stroški delegacij in gospodarskega sodelovanja s tujino	*58.739*
402 Izdatki za blago in storitve	58.739
1927 Gospodarska predstavništva	*137.799*
402 Izdatki za blago in storitve	113.143
412 Transferi neprofitnim organizacijam in ustanovam	6.615
413 Drugi tekoči domači transferi	3.474
414 Tekoči transferi v tujino	3.492
420 Nakup in gradnja osnovnih sredstev	11.075
14012107 Nacionalni meroslovni sistem	***393.762***
1270 Slovenski inštitut za standardizacijo	*296.662*
413 Drugi tekoči domači transferi	277.062
430 Investicijski transferi	19.600
1277 Slovenska akreditacija	*97.100*
413 Drugi tekoči domači transferi	93.300
430 Investicijski transferi	3.800
1402 Pospeševanje in podpora gospodarski dejavnosti	**6.408.302**
14022101 Programi povečevanja konkurenčnosti	***3.185.142***
6372 Razvojni program za pospeševanje konkurenčnosti slovenske industrije	*3.027.864*
402 Izdatki za blago in storitve	166.622
410 Subvencije	1.705.350
413 Drugi tekoči domači transferi	474.008
430 Investicijski transferi	681.884
2224 Priprava, evalvacija in razvoj programov	*157.278*
402 Izdatki za blago in storitve	157.278
14022102 Prestrukturiranje podjetij	***1.233.178***
6370 Prestrukturiranje usnjarske in tekstilne industrije	*1.233.178*
402 Izdatki za blago in storitve	16.152
410 Subvencije	1.057.026
430 Investicijski transferi	160.000
14022103 Spodbujanje razvoja malega gospodarstva	***1.070.754***
1724 Razvoj podpornega okolja za malo gospodarstvo	*450.000*
402 Izdatki za blago in storitve	6.284
410 Subvencije	15.920
413 Drugi tekoči domači transferi	427.796
6107 Pospeševalni center za malo gospodarstvo	*447.369*
413 Drugi tekoči domači transferi	447.369
1728 Promocija podjetništva	*172.660*
402 Izdatki za blago in storitve	13.117
410 Subvencije	4.558
412 Transferi neprofitnim organizacijam in ustanovam	104.203
413 Drugi tekoči domači transferi	50.782
1736 Spodbujanje nastajanja in razvoja malih podjetij	*725*
410 Subvencije	724
412 Transferi neprofitnim organizacijam in ustanovam	1
14022106 Spodbujanje tujih investicij in pospeševanje internacionalizacije	***919.228***
2018 Program izravnave obresti	*919.228*
410 Subvencije	919.228

A. Bilanca odhodkov **Leto 2003**

VLADNI PRORAČUNSKI UPORABNIKI

21 MINISTRSTVO ZA GOSPODARSTVO ***v tisoč tolarjih***

SPU/PU/PPP/GPR/PPR/PP/K3	Znesek
1403 Promocija Slovenije, razvoj turizma in gostinstva	**1.942.672**
14032101 Spodbujanje razvoja turizma in gostinstva	***1.942.672***
1710 Slovenska turistična organizacija	*1.177.000*
413 Drugi tekoči domači transferi	1.162.640
430 Investicijski transferi	14.360
1732 Spodbujanje razvoja turizma	*162.022*
402 Izdatki za blago in storitve	6.210
410 Subvencije	46.927
412 Transferi neprofitnim organizacijam in ustanovam	27.547
413 Drugi tekoči domači transferi	81.338
1897 Spodbujanje razvoja turistične infrastrukture	*603.650*
410 Subvencije	292.752
413 Drugi tekoči domači transferi	210.898
430 Investicijski transferi	100.000
16 PROSTORSKO PLANIRANJE IN STANOVANJSKA IZGRADNJA	**7.847**
1601 Prostorska politika in splošne administrativne zadeve	**7.847**
16012101 Gradbena regulativa in nadzor	***7.847***
2357 Gradbeni prizvodi - izvedenska mnenja	*1.682*
402 Izdatki za blago in storitve	1.682
2358 Predpisi (stanovanja,gradbeni proizvodi in urejanje prostora)	*2.550*
402 Izdatki za blago in storitve	2.550
2359 Aktivnosti k približevanju k EU (gradbeni proizvodi)	*3.615*
402 Izdatki za blago in storitve	3.615
20 SOCIALNO VARSTVO	**713.225**
2003 Posebni programi pomoči prebivalstvu	**713.225**
20032101 Socialno varstvo in odškodnine zaradi prestrukturiranja proizvodnje	***713.225***
8289 Dokup zavarovalne dobe in odškodnine po ZPPPAI	*713.225*
402 Izdatki za blago in storitve	543.225
411 Transferi posameznikom in gospodinjstvom	170.000
23 INTERVENCIJSKI PROGRAMI IN OBVEZNOSTI	**1.230.510**
2301 Blagovne rezerve	**1.230.510**
23012101 Oblikovanje in vzdrževanje blagovnih rezerv	***1.230.510***
1902 Storitve Zavoda za blagovne rezerve	*307.087*
413 Drugi tekoči domači transferi	307.087
1781 Intervencije na trgu	*743*
410 Subvencije	743
1545 Investicije - blagovne rezerve	*79.131*
420 Nakup in gradnja osnovnih sredstev	79.131
1924 Obnavljanje in dopolnjevanje blagovnih rezerv	*843.549*
420 Nakup in gradnja osnovnih sredstev	843.549
2120 Urad RS za varstvo potrošnikov	**157.060**
14 GOSPODARSTVO	**157.060**
1401 Urejanje in nadzor na področju gospodarstva	**157.060**
14012105 Varstvo potrošnikov	***157.060***
1856 Plače	*49.900*
400 Plače in drugi izdatki zaposlenim	40.426
401 Prispevki delodajalcev za socialno varnost	6.377
402 Izdatki za blago in storitve	3.097
1740 Materialni stroški	*22.679*
402 Izdatki za blago in storitve	22.679
1929 Izvajanje programa varstva potrošnikov	*48.312*
412 Transferi neprofitnim organizacijam in ustanovam	48.312

A. Bilanca odhodkov **Leto 2003**

VLADNI PRORAČUNSKI UPORABNIKI

21 MINISTRSTVO ZA GOSPODARSTVO ***v tisoč tolarjih***

SPU/PU/PPP/GPR/PPR/PP/K3	Znesek
1880 Študije in raziskave s področja varstva potrošnikov	*2.932*
402 Izdatki za blago in storitve	2.932
1555 Investicije in investicijsko vzdrževanje državnih organov	*421*
420 Nakup in gradnja osnovnih sredstev	421
1092 Lastna udeležba - PHARE TWL ADR	*940*
402 Izdatki za blago in storitve	940
8254 PHARE CFCU-2002-UVP varstvo potrošnikov	*31.876*
402 Izdatki za blago in storitve	31.876
2121 Urad RS za varstvo konkurence	**92.292**
14 GOSPODARSTVO	**92.292**
1401 Urejanje in nadzor na področju gospodarstva	**92.292**
14012104 Varstvo konkurence	***92.292***
1865 Plače	*68.583*
400 Plače in drugi izdatki zaposlenim	57.121
401 Prispevki delodajalcev za socialno varnost	7.667
402 Izdatki za blago in storitve	3.795
1741 Materialni stroški	*23.414*
402 Izdatki za blago in storitve	23.414
1560 Investicije in investicijsko vzdrževanje državnih organov	*295*
420 Nakup in gradnja osnovnih sredstev	295
2122 Agencija RS za gospodarsko promocijo Slovenije in tuje investicije	**262.901**
14 GOSPODARSTVO	**262.901**
1402 Pospeševanje in podpora gospodarski dejavnosti	**262.901**
14022106 Spodbujanje tujih investicij in pospeševanje internacionalizacije	***262.901***
1870 Plače	*76.199*
400 Plače in drugi izdatki zaposlenim	63.024
401 Prispevki delodajalcev za socialno varnost	8.843
402 Izdatki za blago in storitve	4.332
1752 Materialni stroški	*56.297*
402 Izdatki za blago in storitve	56.297
1938 Spodbujanje vhodnih neposrednih tujih investicij	*55.800*
402 Izdatki za blago in storitve	55.800
1548 Spodbujanje internacionalizacije	*64.500*
402 Izdatki za blago in storitve	64.500
1561 Investicije in investicijsko vzdrževanje državnih organov	*10.105*
420 Nakup in gradnja osnovnih sredstev	10.105
2123 Tržni inšpektorat RS	**1.247.928**
14 GOSPODARSTVO	**1.247.928**
1401 Urejanje in nadzor na področju gospodarstva	**1.247.928**
14012106 Tržni nadzor (cene in kakovost)	***1.247.928***
1871 Plače	*1.062.016*
400 Plače in drugi izdatki zaposlenim	883.313
401 Prispevki delodajalcev za socialno varnost	129.068
402 Izdatki za blago in storitve	49.635
1763 Materialni stroški	*112.204*
402 Izdatki za blago in storitve	112.204
1775 Analize vzorcev	*41.967*
402 Izdatki za blago in storitve	41.967
1571 Investicije in investicijsko vzdrževanje državnih organov	*31.741*
420 Nakup in gradnja osnovnih sredstev	31.741

A. Bilanca odhodkov **Leto 2003**

VLADNI PRORAČUNSKI UPORABNIKI

21 MINISTRSTVO ZA GOSPODARSTVO ***v tisoč tolarjih***

SPU/PU/PPP/GPR/PPR/PP/K3		**Znesek**
2124	**Agencija RS za regionalni razvoj**	**6.016.815**
06	**LOKALNA SAMOUPRAVA**	**6.016.815**
0601	**Delovanje na področju lokalne samouprave ter koordinacija vladne in lokalne ravni**	**6.016.815**
06012101	***Vzpostavitev in delovanje sistema regionalne strukturne politike***	***599.883***
1847	*Plače*	*198.964*
400	Plače in drugi izdatki zaposlenim	161.963
401	Prispevki delodajalcev za socialno varnost	23.685
402	Izdatki za blago in storitve	13.316
1848	*Materialni stroški*	*110.878*
402	Izdatki za blago in storitve	110.878
1278	*Investicije in investicijsko vzdrževanje državnih organov*	*5.893*
420	Nakup in gradnja osnovnih sredstev	5.893
1316	*Sofinanciranje - RRA*	*225.695*
402	Izdatki za blago in storitve	70.300
410	Subvencije	155.395
2240	*Transregionalni projekti*	*23.580*
402	Izdatki za blago in storitve	12.334
430	Investicijski transferi	11.246
2241	*Priprava in spremljanje izvajanja državnih dokumentov razvojnega načrtovanja*	*34.873*
402	Izdatki za blago in storitve	34.873
06012102	***Razvojni regionalni programi - neposredne regionalne spodbude***	***2.550.011***
3549	*Sofinanciranje izvedbenih delov RRP*	*1.700.011*
430	Investicijski transferi	1.700.011
3550	*Prestrukturiranje Zasavske regije po ZPZRTH*	*850.000*
410	Subvencije	198.715
413	Drugi tekoči domači transferi	19.989
430	Investicijski transferi	631.296
06012103	***Razvojni regionalni programi - ostale regionalne spodbude***	***2.866.922***
1307	*PHARE CFCU - SI 0009 CBC SLO/AUS*	*155.128*
402	Izdatki za blago in storitve	21.681
412	Transferi neprofitnim organizacijam in ustanovam	61.572
430	Investicijski transferi	71.875
1314	*PHARE CFCU - SI 0008 CBC SLO/MAD*	*16.920*
402	Izdatki za blago in storitve	11.386
412	Transferi neprofitnim organizacijam in ustanovam	5.534
1303	*Lastna udeležba - EU projekti*	*493.875*
402	Izdatki za blago in storitve	27.193
412	Transferi neprofitnim organizacijam in ustanovam	95
420	Nakup in gradnja osnovnih sredstev	378.478
430	Investicijski transferi	88.109
8240	*PHARE CFCU - Ekonomska in socialna kohezija za prekomejno sodelovanje med Slo/Mad za leto 2002*	*324.828*
402	Izdatki za blago in storitve	512
412	Transferi neprofitnim organizacijam in ustanovam	66.311
430	Investicijski transferi	258.005
8241	*PHARE CFCU - Ekonomska in socialna kohezija za prekomejno sodelovanje med Slo/Ita za leto 2002*	*406.509*
402	Izdatki za blago in storitve	640
412	Transferi neprofitnim organizacijam in ustanovam	83.362
430	Investicijski transferi	322.507
8247	*PHARE CFCU - Ekonomska in socialna kohezija za prekomejno sodelovanje med Slo/Avs za leto 2002*	*406.508*
402	Izdatki za blago in storitve	640
412	Transferi neprofitnim organizacijam in ustanovam	83.361
430	Investicijski transferi	322.507
8248	*PHARE CFCU - Ekonomska in socialna kohezija za prekomejno sodelovanje med Slo/Ita za leto 2001*	*41.081*
402	Izdatki za blago in storitve	63
412	Transferi neprofitnim organizacijam in ustanovam	41.018

A. Bilanca odhodkov **Leto 2003**

VLADNI PRORAČUNSKI UPORABNIKI

21 MINISTRSTVO ZA GOSPODARSTVO ***v tisoč tolarjih***

SPU/PU/PPP/GPR/PPR/PP/K3	**Znesek**
8249 PHARE CFCU - Ekonomska in socialna kohezija za prekomejno sodelovanje med Slo/Mad za leto 2001	*42.856*
402 Izdatki za blago in storitve	26.278
412 Transferi neprofitnim organizacijam in ustanovam	16.578
8250 PHARE CFCU - Ekonomska in socialna kohezija - nacionalni program za leto 2002	*859.268*
402 Izdatki za blago in storitve	1.340
420 Nakup in gradnja osnovnih sredstev	435.509
430 Investicijski transferi	422.419
8252 PHARE CFCU - Ekonomska in socialna kohezija - nacionalni program za leto 2001	*119.949*
402 Izdatki za blago in storitve	184
420 Nakup in gradnja osnovnih sredstev	119.765
2126 Urad RS za intelektualno lastnino	**398.731**
14 GOSPODARSTVO	**398.731**
1401 Urejanje in nadzor na področju gospodarstva	**398.731**
14012108 Zaščita intelektualne lastnine	***398.731***
1595 Plače	*278.445*
400 Plače in drugi izdatki zaposlenim	231.369
401 Prispevki delodajalcev za socialno varnost	33.810
402 Izdatki za blago in storitve	13.267
1690 Materialni stroški	*73.020*
402 Izdatki za blago in storitve	73.020
1970 WIPO Madrid - tuja donacija	*47.266*
402 Izdatki za blago in storitve	20.666
420 Nakup in gradnja osnovnih sredstev	26.600

B. Račun finančnih terjatev in naložb **Leto 2003**

VLADNI PRORAČUNSKI UPORABNIKI

21 MINISTRSTVO ZA GOSPODARSTVO *v tisoč tolarjih*

SPU/PU/PPP/GPR/PPR/PP/K3		Znesek
21	**MINISTRSTVO ZA GOSPODARSTVO**	**11.609.822**
2111	**Ministrstvo za gospodarstvo**	**11.122.898**
03	**ZUNANJA POLITIKA IN MEDNARODNA POMOČ**	**1.000.000**
0302	**Mednarodno sodelovanje in udeležba**	**1.000.000**
03022101	***Sodelovanje z mednarodnimi finančnimi institucijami***	***1.000.000***
4313	*Investicijski sklad za jugovzhodne trge - Luka Koper*	*1.000.000*
441	Povečanje kapitalskih deležev in naložb	1.000.000
05	**ZNANOST IN TEHNOLOŠKI RAZVOJ**	**3.000.850**
0504	**Tehnološki razvoj**	**3.000.850**
05042101	***Programi pospeševanja tehnološkega razvoja gospodarstva***	***3.000.850***
2035	*Sklad za investiranje v razvoj tehnologij - Talum*	*2.000.000*
440	Dana posojila	1.000.000
441	Povečanje kapitalskih deležev in naložb	1.000.000
4314	*Sklad za investiranje v razvoj tehnologij - Luka Koper*	*1.000.000*
440	Dana posojila	500.000
441	Povečanje kapitalskih deležev in naložb	500.000
4318	*Podpora tehnološkemu razvoju*	*850*
442	Poraba sredstev kupnin iz naslova privatizacije	850
06	**LOKALNA SAMOUPRAVA**	**391.400**
0601	**Delovanje na področju lokalne samouprave ter koordinacija vladne in lokalne ravni**	**391.400**
06012101	***Vzpostavitev in delovanje sistema regionalne strukturne politike***	***391.150***
2025	*Dokapitalizacija sklada za spodbujanje regionalnega razvoja in ohranjanje poseljenosti slovenskega podeželja*	*1.150*
442	Poraba sredstev kupnin iz naslova privatizacije	1.150
4322	*Povečanje namenskega premoženja javnega Sklada RS za regionalni razvoj in ohranjanje poseljenosti slovenskega podeželja*	*390.000*
443	Povečanje namenskega premoženja v javnih skladih in drugih pravnih osebah javnega prava, ki imajo premoženje v svoji lasti	390.000
06012104	***Gospodarska osnova za avtohtone narodne skupnosti***	***250***
2031	*Sredstva za ustvarjanje gospodarske osnove za avtohtone narodne skupnosti*	*250*
442	Poraba sredstev kupnin iz naslova privatizacije	250
09	**PRAVOSODJE**	**700**
0905	**Odškodnine**	**700**
09052101	***Poprava krivic***	***700***
2033	*Sredstva za poravnavo obveznosti upravičencem po zakonu o denacionalizaciji - Slovenski odškodninski sklad*	*700*
442	Poraba sredstev kupnin iz naslova privatizacije	700
14	**GOSPODARSTVO**	**6.729.948**
1402	**Pospeševanje in podpora gospodarski dejavnosti**	**5.239.948**
14022102	***Prestrukturiranje podjetij***	***4.038.998***
7247	*Sredstva za sanacijo podjetij in gospodarstva - kupnine*	*1.300*
442	Poraba sredstev kupnin iz naslova privatizacije	1.300
2028	*Sredstva za spodbujanje in kreditiranje izvoza in dokapitalizacija SID*	*2.500*
442	Poraba sredstev kupnin iz naslova privatizacije	2.500
7220	*Sredstva za sanacijo podjetij in gospodarstva*	*4.035.198*
440	Dana posojila	4.035.198
14022103	***Spodbujanje razvoja malega gospodarstva***	***1.200.950***
7249	*Javni sklad RS za razvoj malega gospodarstva - kupnine*	*950*
442	Poraba sredstev kupnin iz naslova privatizacije	950
4153	*Javni sklad RS za razvoj malega gospodarstva - Luka Koper*	*500.000*
441	Povečanje kapitalskih deležev in naložb	500.000
4321	*Povečanje namenskega premoženja javnega Sklada RS za razvoj malega gospodarstva*	*200.000*
443	Povečanje namenskega premoženja v javnih skladih in drugih pravnih osebah javnega prava, ki imajo premoženje v svoji lasti	200.000

B. Račun finančnih terjatev in naložb **Leto 2003**

VLADNI PRORAČUNSKI UPORABNIKI

21 MINISTRSTVO ZA GOSPODARSTVO ***v tisoč tolarjih***

SPU/PU/PPP/GPR/PPR/PP/K3	**Znesek**
7221 Javni sklad RS za razvoj malega gospodarstva - Talum	*500.000*
441 Povečanje kapitalskih deležev in naložb	500.000
1403 Promocija Slovenije, razvoj turizma in gostinstva	**1.490.000**
14032101 Spodbujanje razvoja turizma in gostinstva	***1.490.000***
2227 Razvoj turizma - Talum	*750.000*
441 Povečanje kapitalskih deležev in naložb	750.000
4136 Razvoj turizma - IUV Vrhnika	*240.000*
441 Povečanje kapitalskih deležev in naložb	240.000
4139 Razvoj turizma - Luka Koper	*500.000*
441 Povečanje kapitalskih deležev in naložb	500.000
2124 Agencija RS za regionalni razvoj	**486.924**
06 LOKALNA SAMOUPRAVA	**486.924**
0601 Delovanje na področju lokalne samouprave ter koordinacija vladne in lokalne ravni	**486.924**
06012103 Razvojni regionalni programi - ostale regionalne spodbude	***486.924***
4290 Lastna udeležba - PHARE	*71.060*
440 Dana posojila	71.060
8780 PHARE CFCU - SNP 2000 Ekonomska in socialna kohezija	*415.864*
440 Dana posojila	415.864

A. Bilanca odhodkov **Leto 2003**

VLADNI PRORAČUNSKI UPORABNIKI

23 MINISTRSTVO ZA KMETIJSTVO, GOZDARSTVO IN PREHRANO *v tisoč tolarjih*

SPU/PU/PPP/GPR/PPR/PP/K3		Znesek
23	**MINISTRSTVO ZA KMETIJSTVO, GOZDARSTVO IN PREHRANO**	**56.959.758**
2311	**Ministrstvo za kmetijstvo, gozdarstvo in prehrano**	**43.634.817**
11	**KMETIJSTVO, GOZDARSTVO IN RIBIŠTVO**	**43.257.217**
1101	**Urejanje kmetijstva, gozdarstva in ribištva**	**2.313.369**
11012301	***Urejanje kmetijstva, gozdarstva in ribištva***	***1.842.947***
3020	*Plače*	*1.170.547*
400	Plače in drugi izdatki zaposlenim	965.711
401	Prispevki delodajalcev za socialno varnost	139.600
402	Izdatki za blago in storitve	65.236
1509	*Drugi odhodki za delo na drugih področjih*	*30.572*
402	Izdatki za blago in storitve	30.572
3344	*Materialni stroški*	*393.644*
402	Izdatki za blago in storitve	393.644
8746	*Denacionalizacija - reševanje pritožb in revizija pravnomočnih odločb*	*19.549*
402	Izdatki za blago in storitve	19.549
2426	*Vzpostavitev in povezava baz podatkov v kmetijstvu*	*178.279*
402	Izdatki za blago in storitve	147.423
420	Nakup in gradnja osnovnih sredstev	30.855
5548	*Investicije in investicijsko vzdrževanje državnih organov*	*29.194*
420	Nakup in gradnja osnovnih sredstev	29.194
2244	*Kmetijski ataše - plače*	*11.160*
400	Plače in drugi izdatki zaposlenim	11.160
2245	*Kmetijski ataše - materialni stroški*	*10.002*
402	Izdatki za blago in storitve	10.002
11012302	***Spremljajoči ukrepi prilagajanja EU***	***470.422***
1325	*Pakt stabilnosti*	*26.072*
430	Investicijski transferi	26.072
1327	*Letni ustanoviteljski prispevek za slovensko gospodarsko in raziskovalno združenje - predstavništvo v Bruslju*	*18.767*
402	Izdatki za blago in storitve	18.767
2428	*Drugi mednarodni projekti*	*10.763*
402	Izdatki za blago in storitve	8.063
414	Tekoči transferi v tujino	2.700
2558	*Humanitarna pomoč*	*18.000*
414	Tekoči transferi v tujino	18.000
2561	*Sodelovanje z EU in mednarodnimi integracijami*	*91.772*
402	Izdatki za blago in storitve	91.772
5546	*Harmonizacija predpisov, izdelava primerjalnih analiz in zakonodaje*	*17.620*
402	Izdatki za blago in storitve	17.620
7504	*Kotizacija za članstvo v mednarodnih organizacijah*	*92.578*
402	Izdatki za blago in storitve	92.578
1474	*Sofinanciranje pomembnih nacionalnih projektov kmetijstva*	*55.311*
402	Izdatki za blago in storitve	10.599
410	Subvencije	2.892
413	Drugi tekoči domači transferi	41.819
6635	*Projekt posodobitve evidentiranja nepremičnin v Republiki Sloveniji*	*139.540*
402	Izdatki za blago in storitve	134.540
420	Nakup in gradnja osnovnih sredstev	5.000
1102	**Program reforme kmetijstva in živilstva**	**30.698.256**
11022301	***Ukrepi za stabilizacijo trga (tržno-cenovna politika)***	***17.874.606***
5536	*Sredstva za neposredna plačila v kmetijstvu - ECO 0*	*11.776.754*
410	Subvencije	11.776.754
6636	*Ukrepi za stabilizacijo trga (notranji in zunanji trg)*	*6.097.852*
410	Subvencije	6.097.852

A. Bilanca odhodkov **Leto 2003**

VLADNI PRORAČUNSKI UPORABNIKI

23 MINISTRSTVO ZA KMETIJSTVO, GOZDARSTVO IN PREHRANO ***v tisoč tolarjih***

SPU/PU/PPP/GPR/PPR/PP/K3	Znesek
11022302 Slovenski kmetijski okoljski program	***7.164.303***
5850 Območja s težjimi razmerami - ECO 1	*4.837.761*
410 Subvencije	4.837.761
5851 Slovenski kmetijski okoljski program - ECO 2, ECO 3	*2.326.542*
402 Izdatki za blago in storitve	107.761
410 Subvencije	2.218.781
11022303 Prestrukturiranje kmetijstva in živilstva	***4.910.082***
1491 Agromelioracije	*52.526*
402 Izdatki za blago in storitve	1.680
430 Investicijski transferi	50.846
1494 Hidromelioracije kmetijskih zemljišč	*125.309*
402 Izdatki za blago in storitve	62.106
430 Investicijski transferi	63.202
2430 Komasacije in sanacija nedokončanih komasacij	*176.807*
402 Izdatki za blago in storitve	39.859
410 Subvencije	496
413 Drugi tekoči domači transferi	114.452
430 Investicijski transferi	22.000
2436 Vzdrževanje akumulacije Vogršček	*38.355*
430 Investicijski transferi	38.355
2438 Obnova in urejanje pašnikov	*329*
402 Izdatki za blago in storitve	108
430 Investicijski transferi	220
2556 Podpora strokovnim prireditvam, stanovskemu in interesnemu povezovanju	*50.482*
410 Subvencije	20.536
412 Transferi neprofitnim organizacijam in ustanovam	29.946
5537 Podpore organizacijam proizvajalcev	*21.955*
402 Izdatki za blago in storitve	769
410 Subvencije	21.186
5538 Programi podpor za prestrukturiranje in prenovo kmetijske proizvodnje	*2.272.282*
402 Izdatki za blago in storitve	33.888
410 Subvencije	133.000
430 Investicijski transferi	2.105.394
8227 Vzdrževanje melioracijskih sistemov	*184.290*
430 Investicijski transferi	184.290
8745 Komasacija - reševanje pritožb	*8.707*
402 Izdatki za blago in storitve	8.707
5853 Programi podpor za prestrukturiranje živilstva	*470.792*
402 Izdatki za blago in storitve	6.564
430 Investicijski transferi	464.227
2424 PHARE - lastna udeležba	*195.196*
420 Nakup in gradnja osnovnih sredstev	195.196
1473 Pospeševanje prodaje kmetijskih pridelkov - podpora	*91.677*
402 Izdatki za blago in storitve	57.022
410 Subvencije	34.655
2242 Podpora promociji za sadje in vino	*624.800*
410 Subvencije	624.800
8929 PHARE CFCU - SNP 2002	*596.576*
402 Izdatki za blago in storitve	169.076
420 Nakup in gradnja osnovnih sredstev	427.500
11022304 Razvoj podeželja	***749.266***
1458 Obnova vasi	*93.545*
402 Izdatki za blago in storitve	9.253
413 Drugi tekoči domači transferi	130
430 Investicijski transferi	84.162

A. Bilanca odhodkov **Leto 2003**

VLADNI PRORAČUNSKI UPORABNIKI

23 MINISTRSTVO ZA KMETIJSTVO, GOZDARSTVO IN PREHRANO ***v tisoč tolarjih***

SPU/PU/PPP/GPR/PPR/PP/K3	**Znesek**
2429 Inovativni programi za razvoj podeželskih ekonomij	*170.489*
402 Izdatki za blago in storitve	36.273
410 Subvencije	25.440
412 Transferi neprofitnim organizacijam in ustanovam	11.323
413 Drugi tekoči domači transferi	69.241
430 Investicijski transferi	28.211
2470 Podpore ekonomski diverzifikaciji podeželja - alternativni dohodkovni viri	*196.132*
413 Drugi tekoči domači transferi	68.500
430 Investicijski transferi	127.632
3804 Razvoj infrastrukture, povezane z razvojem kmetijstva	*289.100*
402 Izdatki za blago in storitve	2.006
430 Investicijski transferi	287.094
1103 Splošne storitve v kmetijstvu	**5.397.515**
11032301 Delovanje služb in javnih zavodov	***4.597.425***
1317 Javna kmetijska svetovalna služba	*1.938.104*
413 Drugi tekoči domači transferi	1.937.322
430 Investicijski transferi	782
1456 Strokovne naloge v živinorejski proizvodnji	*511.562*
413 Drugi tekoči domači transferi	509.775
430 Investicijski transferi	1.788
2423 Služba za kontrolo proizvodnje v živinoreji	*1.147.063*
413 Drugi tekoči domači transferi	1.145.466
430 Investicijski transferi	1.596
2560 Kmetijska gozdarska zbornica	*190.492*
413 Drugi tekoči domači transferi	190.492
6557 Usposobitev javnih zavodov, ustanov, organizacij in razvojnih centrov v kmetijstvu	*157.620*
430 Investicijski transferi	157.620
6767 Javni zavod Kobilarna Lipica	*202.936*
413 Drugi tekoči domači transferi	163.994
430 Investicijski transferi	38.942
5545 Javni zavod Center za razvoj kmetijstva in podeželja Jable	*230.000*
413 Drugi tekoči domači transferi	2.024
430 Investicijski transferi	227.975
1328 Identifikacija in registracija živali	*213.002*
402 Izdatki za blago in storitve	179.658
413 Drugi tekoči domači transferi	33.344
2246 Kongres evropske zootehnične federacije - EAAP	*6.645*
402 Izdatki za blago in storitve	6.645
11032303 Varstvo in registracija sort rastlin	***342.782***
1429 Strokovne naloge v rastlinski proizvodnji	*184.976*
413 Drugi tekoči domači transferi	184.976
1430 Poskusni centri za sadjarstvo, vinogradništvo in oljkarstvo	*138.204*
413 Drugi tekoči domači transferi	117.834
430 Investicijski transferi	20.370
1457 Vrtnarski centri - podpora	*19.603*
410 Subvencije	5.370
413 Drugi tekoči domači transferi	14.233
11032304 Strokovne in svetovalne naloge, izobraževanje in raziskovanje	***343.112***
1417 Sofinanciranje kmetijskega izobraževanja - praktični pouk	*45.094*
413 Drugi tekoči domači transferi	45.094
2551 Kmetijsko znanstveno raziskovalno delo - podpora	*180.018*
410 Subvencije	3.910
413 Drugi tekoči domači transferi	176.108
4271 Genska banka	*118.000*
413 Drugi tekoči domači transferi	118.000

A. Bilanca odhodkov **Leto 2003**

VLADNI PRORAČUNSKI UPORABNIKI

23 MINISTRSTVO ZA KMETIJSTVO, GOZDARSTVO IN PREHRANO *v tisoč tolarjih*

SPU/PU/PPP/GPR/PPR/PP/K3	Znesek
11032305 Kakovost in nadzor	***94.717***
6631 Politika kakovosti	*94.717*
402 Izdatki za blago in storitve	2.000
412 Transferi neprofitnim organizacijam in ustanovam	22.306
413 Drugi tekoči domači transferi	70.411
11032306 Zmanjševanje škod v kmetijstvu	***19.480***
1511 Obramba pred točo	*19.209*
402 Izdatki za blago in storitve	8.685
412 Transferi neprofitnim organizacijam in ustanovam	10.524
4106 Zavarovanje kmetijske pridelave	*268*
402 Izdatki za blago in storitve	268
410 Subvencije	0
2249 Rizični sklad kmetijstva	*2*
410 Subvencije	2
1104 Gozdarstvo	**4.665.962**
11042301 Delovanje služb in javnih zavodov	***3.789.669***
1841 Javna gozdarska služba	*3.789.669*
413 Drugi tekoči domači transferi	3.703.550
430 Investicijski transferi	86.119
11042302 Program obnove, nege in varstva gozdov	***458.670***
1407 Obnova gozdov, ki so predmet denacionalizacije	*1.888*
413 Drugi tekoči domači transferi	1.888
1411 Obnova zasebnih gozdov	*82.842*
410 Subvencije	82.842
1438 Nega gozdov, ki so predmet denacionalizacije	*12.331*
413 Drugi tekoči domači transferi	12.331
1441 Nega v zasebnih gozdovih	*152.633*
410 Subvencije	152.633
2248 Obnova gozdov na pogoriščih in obnova gozdov poškodovanih v naravnih ujmah	*29.473*
410 Subvencije	21.465
413 Drugi tekoči domači transferi	8.008
6326 Preventivno varstvo gozdov	*99.423*
410 Subvencije	72.886
413 Drugi tekoči domači transferi	26.537
6327 Ostalo varstvo v zasebnih gozdovih	*32.318*
410 Subvencije	32.318
6328 Vzdrževanje življenjskega okolja prosto živečih živali v zasebnih gozdovih	*19.292*
410 Subvencije	19.292
6329 Protipožarno varstvo na Krasu	*23.457*
410 Subvencije	18.029
413 Drugi tekoči domači transferi	5.428
6330 Semenarska in drevesničarska dejavnost v gozdarstvu	*5.013*
410 Subvencije	5.013
11042303 Vzdrževanje in gradnja gozdnih cest	***275.245***
4177 Popravilo gozdnih cest, ki so predmet denacionalizacije	*30.922*
413 Drugi tekoči domači transferi	30.922
4178 Popravilo gozdnih cest v zasebnih gozdovih	*157.502*
413 Drugi tekoči domači transferi	157.502
4179 Popravilo gozdnih cest v državnih gozdovih	*54.849*
413 Drugi tekoči domači transferi	54.849
5547 Gradnja in rekonstrukcija gozdnih cest	*31.972*
430 Investicijski transferi	31.972
11042304 Spremljajoči ukrepi v gozdarstvu	***142.379***
1403 Odškodnine za povzročeno škodo od zavarovane divjadi	*34.993*
402 Izdatki za blago in storitve	34.993

A. Bilanca odhodkov **Leto 2003**

VLADNI PRORAČUNSKI UPORABNIKI

23 MINISTRSTVO ZA KMETIJSTVO, GOZDARSTVO IN PREHRANO ***v tisoč tolarjih***

SPU/PU/PPP/GPR/PPR/PP/K3	Znesek
2552 Znanstveno raziskovalno delo v gozdarstvu - podpora	*93.944*
410 Subvencije	3.057
413 Drugi tekoči domači transferi	90.887
2559 Izvršba odločb ZZG Slovenije	*918*
413 Drugi tekoči domači transferi	918
6772 Financiranje nakupa varovalnih gozdov s posebnim namenom	*8.216*
430 Investicijski transferi	8.216
7702 Podpora nevladnim organizacijam, strokovnim prireditvam in strokovni publicistiki v gozdarstvu	*4.309*
402 Izdatki za blago in storitve	2.073
412 Transferi neprofitnim organizacijam in ustanovam	2.236
1105 Ribištvo	**182.115**
11052301 Program razvoja ribištva	***182.115***
1449 Sladkovodno ribogojstvo	*35.053*
430 Investicijski transferi	35.053
1859 Ulov plave ribe - podpora	*78.857*
402 Izdatki za blago in storitve	22.426
430 Investicijski transferi	56.431
2553 Varstvo naravnih virov v ribištvu in monitoring ribolovnih fondov v slovenskem morju	*13.000*
412 Transferi neprofitnim organizacijam in ustanovam	9.019
413 Drugi tekoči domači transferi	3.981
4265 Javni zavod za ribištvo Slovenije	*55.205*
413 Drugi tekoči domači transferi	55.205
430 Investicijski transferi	0
23 INTERVENCIJSKI PROGRAMI IN OBVEZNOSTI	**377.600**
2301 Blagovne rezerve	**377.600**
23012301 Intervencije na kmetijskih trgih	***377.600***
2252 Intervencije na kmetijskih trgih	*377.600*
410 Subvencije	297.600
413 Drugi tekoči domači transferi	80.000
2312 Veterinarska uprava RS	**5.965.948**
11 KMETIJSTVO, GOZDARSTVO IN RIBIŠTVO	**5.965.948**
1101 Urejanje kmetijstva, gozdarstva in ribištva	**2.653.317**
11012301 Urejanje kmetijstva, gozdarstva in ribištva	***2.653.317***
5968 Plače	*2.091.186*
400 Plače in drugi izdatki zaposlenim	1.734.415
401 Prispevki delodajalcev za socialno varnost	252.690
402 Izdatki za blago in storitve	104.081
4522 Materialni stroški	*264.726*
402 Izdatki za blago in storitve	264.726
5552 Odškodnine za živali, predmete in surovine	*7.406*
402 Izdatki za blago in storitve	7.406
7717 Investicije in investicijsko vzdrževanje državnih organov	*290.000*
420 Nakup in gradnja osnovnih sredstev	58.191
430 Investicijski transferi	231.809
1103 Splošne storitve v kmetijstvu	**3.312.631**
11032301 Delovanje služb in javnih zavodov	***1.169.432***
2254 Nacionalni veterinarski inštitut	*1.169.432*
413 Drugi tekoči domači transferi	1.169.432
11032302 Zdravstveno varstvo rastlin in živali	***2.000.645***
1343 Certifikati in zaračunljive tiskovine	*17.820*
402 Izdatki za blago in storitve	17.820

A. Bilanca odhodkov **Leto 2003**

VLADNI PRORAČUNSKI UPORABNIKI

23 MINISTRSTVO ZA KMETIJSTVO, GOZDARSTVO IN PREHRANO ***v tisoč tolarjih***

SPU/PU/PPP/GPR/PPR/PP/K3	**Znesek**
2253 Sofinanciranje azilov za živali	*23.573*
402 Izdatki za blago in storitve	18.885
430 Investicijski transferi	4.688
2351 Animo	*1.659*
402 Izdatki za blago in storitve	1.659
2353 Sistematičen nadzor povzročiteljev zoonoz	*48.881*
402 Izdatki za blago in storitve	48.881
2473 Vakcinacija lisic	*48.271*
402 Izdatki za blago in storitve	48.271
6685 Predpisano in preventivno zdravstveno varstvo živali ter ukrepi v veterini	*1.580.441*
402 Izdatki za blago in storitve	34.657
412 Transferi neprofitnim organizacijam in ustanovam	53.852
413 Drugi tekoči domači transferi	1.491.932
2255 Odstranjevanje odpadkov živalskega izvora	*280.000*
413 Drugi tekoči domači transferi	280.000
11032305 Kakovost in nadzor	***142.554***
1340 Monitoring škodljivih ostankov okolja v živalih	*58.330*
402 Izdatki za blago in storitve	58.330
7715 Analize odvzetih vzorcev inšpekcije in izvedenci	*6.650*
402 Izdatki za blago in storitve	6.650
2258 BSE testi	*77.574*
413 Drugi tekoči domači transferi	77.574
2314 Inšpektorat RS za kmetijstvo, gozdarstvo, lovstvo in ribištvo	**998.929**
11 KMETIJSTVO, GOZDARSTVO IN RIBIŠTVO	**998.929**
1101 Urejanje kmetijstva, gozdarstva in ribištva	**990.617**
11012301 Urejanje kmetijstva, gozdarstva in ribištva	***990.617***
5970 Plače	*825.265*
400 Plače in drugi izdatki zaposlenim	686.879
401 Prispevki delodajalcev za socialno varnost	99.030
402 Izdatki za blago in storitve	39.355
2618 Certifikati, informatika, obrazci in registri	*4.954*
402 Izdatki za blago in storitve	4.954
4524 Materialni stroški	*109.811*
402 Izdatki za blago in storitve	109.811
6775 Izvršbe inšpekcijskih odločb	*30.312*
402 Izdatki za blago in storitve	30.312
7720 Investicije in investicijsko vzdrževanje državnih organov	*20.275*
420 Nakup in gradnja osnovnih sredstev	20.275
1103 Splošne storitve v kmetijstvu	**8.312**
11032305 Kakovost in nadzor	***8.312***
2619 Analize odvzetih vzorcev inšpekcije in izvedenci	*8.312*
402 Izdatki za blago in storitve	8.312
2318 Agencija RS za kmetijske trge in razvoj podeželja	**5.767.743**
11 KMETIJSTVO, GOZDARSTVO IN RIBIŠTVO	**5.767.743**
1101 Urejanje kmetijstva, gozdarstva in ribištva	**1.476.324**
11012301 Urejanje kmetijstva, gozdarstva in ribištva	***1.476.324***
6648 Plače	*721.191*
400 Plače in drugi izdatki zaposlenim	601.421
401 Prispevki delodajalcev za socialno varnost	84.274
402 Izdatki za blago in storitve	35.495
6649 Materialni stroški	*480.834*
402 Izdatki za blago in storitve	480.834

A. Bilanca odhodkov **Leto 2003**

VLADNI PRORAČUNSKI UPORABNIKI

23 MINISTRSTVO ZA KMETIJSTVO, GOZDARSTVO IN PREHRANO ***v tisoč tolarjih***

SPU/PU/PPP/GPR/PPR/PP/K3	Znesek
6650 Investicije in investicijsko vzdrževanje državnih organov	*274.300*
420 Nakup in gradnja osnovnih sredstev	274.300
1102 Program reforme kmetijstva in živilstva	**4.291.419**
11022303 Prestrukturiranje kmetijstva in živilstva	***4.291.419***
1344 Stroški SAPARD po finančnem memorandumu	*6.479*
402 Izdatki za blago in storitve	6.479
1346 SAPARD - tuja donacija	*2.846.315*
402 Izdatki za blago in storitve	66.133
430 Investicijski transferi	2.780.181
1347 SAPARD - lastna udeležba	*1.438.625*
402 Izdatki za blago in storitve	5.433
430 Investicijski transferi	1.433.192
2319 Urad RS za priznavanje označb kmetijskih pridelkov oziroma živil	**34.577**
11 KMETIJSTVO, GOZDARSTVO IN RIBIŠTVO	**34.577**
1101 Urejanje kmetijstva, gozdarstva in ribištva	**34.577**
11012301 Urejanje kmetijstva, gozdarstva in ribištva	***34.577***
1332 Plače	*22.400*
400 Plače in drugi izdatki zaposlenim	18.311
401 Prispevki delodajalcev za socialno varnost	2.692
402 Izdatki za blago in storitve	1.396
1334 Materialni stroški	*9.996*
402 Izdatki za blago in storitve	9.996
1345 Investicije in investicijsko vzdrževanje državnih organov	*2.181*
420 Nakup in gradnja osnovnih sredstev	2.181
2320 Inšpektorat RS za kontrolo kakovosti kmetijskih pridelkov in živil	**229.030**
11 KMETIJSTVO, GOZDARSTVO IN RIBIŠTVO	**229.030**
1101 Urejanje kmetijstva, gozdarstva in ribištva	**181.140**
11012301 Urejanje kmetijstva, gozdarstva in ribištva	***181.140***
2259 Plače	*119.993*
400 Plače in drugi izdatki zaposlenim	99.697
401 Prispevki delodajalcev za socialno varnost	14.645
402 Izdatki za blago in storitve	5.651
2261 Materialni stroški	*27.070*
402 Izdatki za blago in storitve	27.070
2262 Investicije in investicijsko vzdrževanje državnih organov	*10.658*
420 Nakup in gradnja osnovnih sredstev	10.658
2264 Izvršbe inšpekcijskih odločb in odškodnine	*7.159*
402 Izdatki za blago in storitve	7.159
2265 Certifikati, informatika, obrazci in registri	*16.259*
402 Izdatki za blago in storitve	16.259
1103 Splošne storitve v kmetijstvu	**47.890**
11032305 Kakovost in nadzor	***47.890***
2266 Analize odvzetih vzorcev inšpekcije in izvedenci	*47.890*
402 Izdatki za blago in storitve	47.890

A. Bilanca odhodkov **Leto 2003**

VLADNI PRORAČUNSKI UPORABNIKI

23 MINISTRSTVO ZA KMETIJSTVO, GOZDARSTVO IN PREHRANO *v tisoč tolarjih*

SPU/PU/PPP/GPR/PPR/PP/K3	Znesek
2321 Uprava RS za varstvo rastlin in semenarstvo	**328.714**
11 KMETIJSTVO, GOZDARSTVO IN RIBIŠTVO	**328.714**
1101 Urejanje kmetijstva, gozdarstva in ribištva	**94.970**
11012301 Urejanje kmetijstva, gozdarstva in ribištva	***94.970***
2269 Plače	*63.700*
400 Plače in drugi izdatki zaposlenim	55.242
401 Prispevki delodajalcev za socialno varnost	5.904
402 Izdatki za blago in storitve	2.555
2271 Materialni stroški	*28.464*
402 Izdatki za blago in storitve	28.464
2272 Investicije in investicijsko vzdrževanje državnih organov	*2.806*
420 Nakup in gradnja osnovnih sredstev	2.806
1103 Splošne storitve v kmetijstvu	**233.744**
11032302 Zdravstveno varstvo rastlin in živali	***232.258***
4272 Odškodnine - zdravstveno varstvo rastlin	*28.893*
402 Izdatki za blago in storitve	28.893
4273 Prognoza rastlinskih škodljivih organizmov v kmetijstvu - oprema	*6.380*
413 Drugi tekoči domači transferi	6.380
4275 Zdravstveno varstvo rastlin	*135.750*
412 Transferi neprofitnim organizacijam in ustanovam	1.650
413 Drugi tekoči domači transferi	134.100
4287 Fitofarmacevtska sredstva	*61.235*
402 Izdatki za blago in storitve	4.000
413 Drugi tekoči domači transferi	57.235
11032303 Varstvo in registracija sort rastlin	***1.486***
1678 Program varstva in registracije sort rastlin	*1.486*
402 Izdatki za blago in storitve	1.486

B. Račun finančnih terjatev in naložb **Leto 2003**

VLADNI PRORAČUNSKI UPORABNIKI

23 MINISTRSTVO ZA KMETIJSTVO, GOZDARSTVO IN PREHRANO *v tisoč tolarjih*

SPU/PU/PPP/GPR/PPR/PP/K3		Znesek
23	**MINISTRSTVO ZA KMETIJSTVO, GOZDARSTVO IN PREHRANO**	**500.000**
2311	**Ministrstvo za kmetijstvo, gozdarstvo in prehrano**	**500.000**
11	**KMETIJSTVO, GOZDARSTVO IN RIBIŠTVO**	**500.000**
1102	**Program reforme kmetijstva in živilstva**	**500.000**
11022303	***Prestrukturiranje kmetijstva in živilstva***	***500.000***
2273	*Javni sklad RS za spodbujanje regionalnega razvoja in ohranjanje poseljenosti slovenskega podeželja - kupnine*	*500.000*
441	Povečanje kapitalskih deležev in naložb	500.000

A. Bilanca odhodkov **Leto 2003**

VLADNI PRORAČUNSKI UPORABNIKI

24 MINISTRSTVO ZA PROMET *v tisoč tolarjih*

SPU/PU/PPP/GPR/PPR/PP/K3		Znesek
24	**MINISTRSTVO ZA PROMET**	**91.590.152**
2411	**Ministrstvo za promet**	**37.525.518**
13	**PROMET, PROMETNA INFRASTRUKTURA IN KOMUNIKACIJE**	**37.525.518**
1301	**Urejanje in nadzor na področju prometa**	**2.294.693**
13012401	***Administracija***	***1.065.601***
3021	*Plače*	*797.247*
400	Plače in drugi izdatki zaposlenim	658.352
401	Prispevki delodajalcev za socialno varnost	92.866
402	Izdatki za blago in storitve	46.029
3345	*Materialni stroški*	*216.854*
402	Izdatki za blago in storitve	216.854
2899	*Investicije in investicijsko vzdrževanje državnih organov*	*51.500*
402	Izdatki za blago in storitve	2.369
420	Nakup in gradnja osnovnih sredstev	49.131
13012403	***Urejanje in nadzor na področju prometa***	***1.229.092***
1569	*Članstvo v mednarodnih organizacijah*	*30.082*
402	Izdatki za blago in storitve	30.082
2278	*Subvencije javnim avtobusnim linijskim prevoznikom*	*827.157*
410	Subvencije	827.157
5498	*Strokovno razvojne naloge*	*192.919*
402	Izdatki za blago in storitve	192.919
6607	*Lastna udeležba*	*9.000*
402	Izdatki za blago in storitve	3.000
420	Nakup in gradnja osnovnih sredstev	6.000
2275	*Prometna politika*	*41.533*
402	Izdatki za blago in storitve	41.533
2276	*Privatna sovlaganja*	*100.000*
402	Izdatki za blago in storitve	100.000
2277	*Izgradnja logističnih centrov*	*28.400*
420	Nakup in gradnja osnovnih sredstev	28.400
1302	**Cestna infrastruktura**	**35.200.001**
13022402	***Sredstva za izgradnjo avtocest***	***35.200.001***
3982	*Sredstva za izgradnjo avtocest (DARS)*	*35.200.001*
430	Investicijski transferi	35.200.001
1303	**Železniški promet in infrastruktura**	**1.000**
13032403	***Investicijsko vzdrževanje in gradnja javne železniške infrastrukture***	***1.000***
8235	*ISPA 2000 - tehnična pomoč*	*1.000*
420	Nakup in gradnja osnovnih sredstev	1.000
1304	**Letalski promet in infrastruktura**	**11.933**
13042405	***Preiskovalni organ v letalskem prometu***	***11.933***
6755	*Preiskovalni organ v letalskem prometu*	*11.933*
402	Izdatki za blago in storitve	9.088
420	Nakup in gradnja osnovnih sredstev	2.845
1305	**Vodni promet in infrastruktura**	**17.891**
13052404	***Hidrografija in kartografija***	***17.891***
5747	*Hidrografske meritve slovenskega morja*	*17.891*
402	Izdatki za blago in storitve	17.891

A. Bilanca odhodkov **Leto 2003**

VLADNI PRORAČUNSKI UPORABNIKI

24 MINISTRSTVO ZA PROMET *v tisoč tolarjih*

SPU/PU/PPP/GPR/PPR/PP/K3	Znesek
2412 Uprava RS za pomorstvo	**336.198**
13 PROMET, PROMETNA INFRASTRUKTURA IN KOMUNIKACIJE	**336.198**
1305 Vodni promet in infrastruktura	**336.198**
13052401 Administracija	***224.370***
3039 Plače	*161.784*
400 Plače in drugi izdatki zaposlenim	136.449
401 Prispevki delodajalcev za socialno varnost	18.861
402 Izdatki za blago in storitve	6.474
3363 Materialni stroški	*47.872*
402 Izdatki za blago in storitve	47.872
2900 Investicije in investicijsko vzdrževanje državnih organov	*14.714*
420 Nakup in gradnja osnovnih sredstev	14.714
13052402 Nadzor in varnost pomorskega prometa	***111.418***
5556 Materialni stroški za pomorski promet	*64.227*
402 Izdatki za blago in storitve	64.227
7664 Vzdrževanje objektov in opreme - varnost plovbe	*31.000*
402 Izdatki za blago in storitve	31.000
3830 Oprema za varnost pomorskega prometa	*9.000*
420 Nakup in gradnja osnovnih sredstev	9.000
5707 Oprema za srednjo pomorsko šolo in fakulteto za pomorstvo in promet	*7.091*
420 Nakup in gradnja osnovnih sredstev	7.091
8399 Nakup opreme - sredstva odškodnine	*100*
420 Nakup in gradnja osnovnih sredstev	100
13052403 Pristaniška infrastruktura	***410***
6256 Investicije v pristaniško infrastrukturo in varnost plovbe	*410*
420 Nakup in gradnja osnovnih sredstev	410
2413 Uprava RS za civilno letalstvo	**2.128.929**
13 PROMET, PROMETNA INFRASTRUKTURA IN KOMUNIKACIJE	**2.128.929**
1304 Letalski promet in infrastruktura	**2.128.929**
13042401 Administracija	***1.362.433***
3097 Plače	*1.290.432*
400 Plače in drugi izdatki zaposlenim	1.033.493
401 Prispevki delodajalcev za socialno varnost	190.849
402 Izdatki za blago in storitve	66.090
3421 Materialni stroški	*49.665*
402 Izdatki za blago in storitve	49.665
6617 Investicije in investicijsko vzdrževanje v zračnem prometu	*22.336*
420 Nakup in gradnja osnovnih sredstev	22.336
13042402 Vodenje zračnega prometa	***764.396***
3815 Materialni stroški vodenja zračnega prometa	*352.447*
402 Izdatki za blago in storitve	352.447
5220 Šolanje kontrolorjev letenja	*21.570*
402 Izdatki za blago in storitve	21.570
1348 Objekti in oprema za vodenje in nadzor zračnega prometa	*360.379*
420 Nakup in gradnja osnovnih sredstev	360.379
2279 Reorganizacija URSCL	*30.000*
413 Drugi tekoči domači transferi	30.000
13042404 Letališča in letališka infrastruktura	***2.099***
7739 Zagotavljanje varnosti in rednosti prometa (alternativna letališča)	*415*
402 Izdatki za blago in storitve	415

A. Bilanca odhodkov **Leto 2003**

VLADNI PRORAČUNSKI UPORABNIKI

24 MINISTRSTVO ZA PROMET *v tisoč tolarjih*

SPU/PU/PPP/GPR/PPR/PP/K3		Znesek
1349	*Objekti in oprema letališče infrastrukture*	*1.684*
420	Nakup in gradnja osnovnih sredstev	1.684
2415	**Direkcija RS za ceste**	**27.806.305**
13	**PROMET, PROMETNA INFRASTRUKTURA IN KOMUNIKACIJE**	**27.806.305**
1302	**Cestna infrastruktura**	**27.806.305**
13022401	***Administracija***	***892.836***
3091	*Plače*	*578.210*
400	Plače in drugi izdatki zaposlenim	502.357
401	Prispevki delodajalcev za socialno varnost	53.245
402	Izdatki za blago in storitve	22.607
1130	*Informiranje*	*17.118*
402	Izdatki za blago in storitve	17.118
1131	*Izobraževanje*	*12.460*
402	Izdatki za blago in storitve	12.460
3415	*Materialni stroški*	*279.246*
402	Izdatki za blago in storitve	278.586
403	Plačila domačih obresti	660
230	*Počitniška dejavnost*	*682*
402	Izdatki za blago in storitve	682
231	*Publikacije*	*2.046*
402	Izdatki za blago in storitve	2.046
2908	*Investicije in investicijsko vzdrževanje državnih organov*	*3.074*
420	Nakup in gradnja osnovnih sredstev	3.074
13022403	***Upravljanje in tekoče vzdrževanje državnih cest***	***11.944.221***
4036	*Redno vzdrževanje javnih cest*	*9.492.263*
402	Izdatki za blago in storitve	9.302.291
420	Nakup in gradnja osnovnih sredstev	189.972
4038	*Upravljanje in varstvo cest*	*2.451.957*
402	Izdatki za blago in storitve	2.021.124
420	Nakup in gradnja osnovnih sredstev	430.833
13022404	***Investicijsko vzdrževanje in gradnja državnih cest***	***14.969.248***
8990	*Varstvo okolja zaradi prometa*	*116.328*
420	Nakup in gradnja osnovnih sredstev	116.328
1350	*Investicijsko vzdrževanje državnih cest*	*11.242.996*
402	Izdatki za blago in storitve	247.255
420	Nakup in gradnja osnovnih sredstev	10.995.741
1351	*Gradnja državnih cest*	*3.609.924*
402	Izdatki za blago in storitve	10.038
420	Nakup in gradnja osnovnih sredstev	3.599.886
2418	**Prometni inšpektorat RS**	**389.255**
13	**PROMET, PROMETNA INFRASTRUKTURA IN KOMUNIKACIJE**	**389.255**
1301	**Urejanje in nadzor na področju prometa**	**389.255**
13012402	***Inšpekcijske službe***	***389.255***
5977	*Plače*	*292.444*
400	Plače in drugi izdatki zaposlenim	244.970
401	Prispevki delodajalcev za socialno varnost	33.374
402	Izdatki za blago in storitve	14.100
4534	*Materialni stroški*	*81.570*
402	Izdatki za blago in storitve	81.570
2909	*Investicije in investicijsko vzdrževanje državnih organov*	*15.241*
420	Nakup in gradnja osnovnih sredstev	15.241

A. Bilanca odhodkov **Leto 2003**

VLADNI PRORAČUNSKI UPORABNIKI

24 MINISTRSTVO ZA PROMET ***v tisoč tolarjih***

SPU/PU/PPP/GPR/PPR/PP/K3		**Znesek**
2422	**Direkcija za železniški promet**	**23.403.947**
13	**PROMET, PROMETNA INFRASTRUKTURA IN KOMUNIKACIJE**	**23.403.947**
1303	**Železniški promet in infrastruktura**	**23.403.947**
13032401	***Administracija***	***401.064***
6608	*Plače*	*151.398*
400	Plače in drugi izdatki zaposlenim	126.318
401	Prispevki delodajalcev za socialno varnost	17.480
402	Izdatki za blago in storitve	7.600
1356	*Strokovno razvojne naloge*	*63.500*
402	Izdatki za blago in storitve	63.500
6671	*Materialni stroški*	*151.896*
402	Izdatki za blago in storitve	151.896
6615	*Investicije in investicijsko vzdrževanje državnih organov*	*34.271*
420	Nakup in gradnja osnovnih sredstev	34.271
13032402	***Upravljanje in tekoče vzdrževanje javne železniške infrastrukture***	***9.491.182***
2280	*Zavarovalne premije za javno železniško infrastrukturo*	*524.446*
402	Izdatki za blago in storitve	524.446
2284	*Vodenje železniškega prometa*	*4.150.000*
402	Izdatki za blago in storitve	4.150.000
2285	*Tekoče vzdrževanje železniške infrastrukture*	*4.816.736*
402	Izdatki za blago in storitve	4.816.736
13032403	***Investicijsko vzdrževanje in gradnja javne železniške infrastrukture***	***7.202.029***
6609	*Gradnja, vzdrževanje in modernizacija železniške infrastrukture*	*1.904.293*
420	Nakup in gradnja osnovnih sredstev	1.904.293
2283	*Investicijska dokumentacija*	*253.876*
420	Nakup in gradnja osnovnih sredstev	253.876
2933	*Lastna udeležba - 2000 - Križni vrh (Ponikva)*	*866.380*
402	Izdatki za blago in storitve	1.880
420	Nakup in gradnja osnovnih sredstev	864.500
2953	*ISPA CFCU - 2001 - SV Divača - Koper*	*771.400*
402	Izdatki za blago in storitve	1.400
420	Nakup in gradnja osnovnih sredstev	770.000
2967	*Lastna udeležba - 2001 - SV Divača - Koper*	*170.300*
402	Izdatki za blago in storitve	1.300
420	Nakup in gradnja osnovnih sredstev	169.000
3120	*Lastna udeležba - 2002 - Povečanje hitrosti LJ - MB*	*636.600*
402	Izdatki za blago in storitve	1.100
420	Nakup in gradnja osnovnih sredstev	635.500
3228	*PHARE CFCU - Twinning projekt*	*88.160*
402	Izdatki za blago in storitve	1.160
420	Nakup in gradnja osnovnih sredstev	87.000
3336	*Lastna udeležba - PHARE - Twinning*	*27.000*
402	Izdatki za blago in storitve	500
420	Nakup in gradnja osnovnih sredstev	26.500
3435	*Lastna udeležba - LSIF modernizacija SV, TK Ormož - MS*	*1.751.020*
402	Izdatki za blago in storitve	1.020
420	Nakup in gradnja osnovnih sredstev	1.750.000
3441	*Lastna udeležba - EBRD modernizacija SV LJ - Sežana*	*733.000*
420	Nakup in gradnja osnovnih sredstev	733.000
13032404	***Prevozne storitve v javnem železniškem prometu***	***6.309.672***
6613	*Izvajanje prometne politike*	*6.309.672*
410	Subvencije	6.309.672

B. Račun finančnih terjatev in naložb **Leto 2003**

VLADNI PRORAČUNSKI UPORABNIKI

24 MINISTRSTVO ZA PROMET ***v tisoč tolarjih***

SPU/PU/PPP/GPR/PPR/PP/K3		**Znesek**
24	**MINISTRSTVO ZA PROMET**	**5.240.000**
2411	**Ministrstvo za promet**	**5.000.000**
13	**PROMET, PROMETNA INFRASTRUKTURA IN KOMUNIKACIJE**	**5.000.000**
1303	**Železniški promet in infrastruktura**	**5.000.000**
13032403	***Investicijsko vzdrževanje in gradnja javne železniške infrastrukture***	***5.000.000***
1178	*Dokapitalizacija Slovenskih železnic*	*5.000.000*
441	Povečanje kapitalskih deležev in naložb	5.000.000
2413	**Uprava RS za civilno letalstvo**	**240.000**
13	**PROMET, PROMETNA INFRASTRUKTURA IN KOMUNIKACIJE**	**240.000**
1304	**Letalski promet in infrastruktura**	**240.000**
13042402	***Vodenje zračnega prometa***	***240.000***
1168	*Kontrola zračnega prometa Slovenije*	*240.000*
441	Povečanje kapitalskih deležev in naložb	240.000

A. Bilanca odhodkov **Leto 2003**

VLADNI PRORAČUNSKI UPORABNIKI

25 MINISTRSTVO ZA OKOLJE, PROSTOR IN ENERGIJO *v tisoč tolarjih*

SPU/PU/PPP/GPR/PPR/PP/K3		Znesek
25	**MINISTRSTVO ZA OKOLJE, PROSTOR IN ENERGIJO**	**39.831.532**
2511	**Ministrstvo za okolje, prostor in energijo**	**14.653.438**
02	**EKONOMSKA IN FISKALNA ADMINISTRACIJA**	**17.227**
0205	**Privatizacija in nadzor**	**17.227**
02052501	***Program privatizacije in upravljanje z državnim premoženjem***	***17.227***
2365	*Privatizacija in upravljanje državnega premoženja*	*17.227*
402	Izdatki za blago in storitve	17.227
12	**PRIDOBIVANJE IN DISTRIBUCIJA ENERGETSKIH SUROVIN**	**4.511.846**
1201	**Urejanje sistema na področju pridobivanja in distribucije energetskih surovin**	**318.099**
12012501	***Urejanje področja pridobivanja in distribucije energetskih surovin***	***112.303***
2368	*Investicijska dokumentacija za ekološko in tehnično sanacijo energetskih objektov*	*47.530*
402	Izdatki za blago in storitve	47.530
4251	*Priprava nove energetske strategije*	*64.773*
402	Izdatki za blago in storitve	64.773
12012502	***Prilagajanje energetske zakonodaje pravnemu redu EU***	***48.923***
2374	*Operacionalizacija energetske zakonodaje*	*33.140*
402	Izdatki za blago in storitve	33.140
2366	*Sofinanciranje dejavnosti harmonizacije z EU*	*15.783*
402	Izdatki za blago in storitve	15.783
12012503	***Prestrukturiranje energetike***	***78.913***
2370	*Program prestrukturiranja v energetiki*	*78.913*
402	Izdatki za blago in storitve	78.913
12012504	***Odškodnine za škodo povzročeno z energetsko dejavnostjo***	***77.960***
2362	*Odškodnine zaradi obratovanja TET2 po ZPZRTH*	*77.960*
402	Izdatki za blago in storitve	77.960
1202	**Urejanje in nadzor na področju proizvodnje in distribucije električne energije**	**232.238**
12022501	***Urejanje in nadzor na področju električne energije***	***44.191***
4248	*Priprava aktov in analiz*	*44.191*
402	Izdatki za blago in storitve	44.191
12022502	***Intervencije in programi na področju proizvodnje in distribucije električne energije***	***188.046***
4252	*Priprava dela in študije HE - spodnja Sava*	*188.046*
402	Izdatki za blago in storitve	108.439
420	Nakup in gradnja osnovnih sredstev	79.607
1203	**Urejanje in nadzor na področju proizvodnje in distribucije jedrske energije**	**15.725**
12032501	***Tehnološka posodobitev NEK***	***15.725***
2367	*Modernizacija - tehnološka posodobitev NEK*	*15.725*
420	Nakup in gradnja osnovnih sredstev	15.725
1204	**Urejanje in nadzor na področju predelave in distribucije nafte in zemeljskega plina**	**80.000**
12042501	***Programi podpor na področju predelave in distribucije nafte in zemeljskega plina***	***80.000***
2375	*Ekološka in tehnološka sanacija Nafte Lendava*	*80.000*
410	Subvencije	80.000
1205	**Urejanje in nadzor na področju rudarstva (vključuje tudi premogovništvo)**	**3.865.785**
12052501	***Programi zapiranja premogovnika Trbovlje-Hrastnik po ZPZRTH***	***3.865.785***
4250	*Programi zapiranja Rudnika Trbovlje-Hrastnik po ZPZRTH*	*3.865.785*
402	Izdatki za blago in storitve	70.333
410	Subvencije	3.633.737
430	Investicijski transferi	161.714

A. Bilanca odhodkov **Leto 2003**

VLADNI PRORAČUNSKI UPORABNIKI

25 MINISTRSTVO ZA OKOLJE, PROSTOR IN ENERGIJO ***v tisoč tolarjih***

SPU/PU/PPP/GPR/PPR/PP/K3	**Znesek**
15 VAROVANJE OKOLJA IN NARAVNE DEDIŠČINE	**8.592.698**
1501 Okoljevarstvena politika in splošne administrativne zadeve	**2.172.029**
15012501 Regulatorni okvir, splošna administracija in oblikovanje politike	***2.172.029***
3016 Plače	*1.462.390*
400 Plače in drugi izdatki zaposlenim	1.235.322
401 Prispevki delodajalcev za socialno varnost	154.754
402 Izdatki za blago in storitve	72.315
3340 Materialni stroški	*240.370*
402 Izdatki za blago in storitve	240.370
5731 Stroški Stalne misije RS pri EU	*51.847*
400 Plače in drugi izdatki zaposlenim	35.817
401 Prispevki delodajalcev za socialno varnost	2.756
402 Izdatki za blago in storitve	13.275
4405 Informacijsko - promocijska dejavnost	*33.595*
402 Izdatki za blago in storitve	28.595
412 Transferi neprofitnim organizacijam in ustanovam	5.000
7617 Delovanje informacijskega sistema	*27.785*
402 Izdatki za blago in storitve	27.785
1600 Članarine in prispevki mednarodnim organizacijam	*179.308*
402 Izdatki za blago in storitve	179.308
9710 Obveznosti iz meddržavnih komisij za vodno gospodarstvo	*11.007*
402 Izdatki za blago in storitve	11.007
5496 Sofinanciranje nevladnih organizacij	*17.999*
412 Transferi neprofitnim organizacijam in ustanovam	17.999
5726 Opravljanje finančnih storitev za popotresno obnovo Posočja	*4.153*
402 Izdatki za blago in storitve	4.153
7807 Investicije in investicijsko vzdrževanje državnih organov	*60.436*
420 Nakup in gradnja osnovnih sredstev	60.436
1360 Agende 21 in trajnostni razvoj	*8.568*
402 Izdatki za blago in storitve	8.568
2286 Mednarodno sodelovanje	*29.570*
402 Izdatki za blago in storitve	14.435
414 Tekoči transferi v tujino	15.135
2327 Svet za varstvo okolja	*42.000*
412 Transferi neprofitnim organizacijam in ustanovam	38.500
430 Investicijski transferi	3.500
4301 Okoljsko izobraževanje - Eko šole	*3.000*
430 Investicijski transferi	3.000
1502 Zmanjševanje onesnaženja, kontrola in nadzor	**5.833.011**
15022501 Izboljšanje stanja okolja	***5.833.011***
1598 Aktivnosti za približevanje k Evropski Uniji	*26.057*
402 Izdatki za blago in storitve	26.057
4404 Predpisi	*28.563*
402 Izdatki za blago in storitve	28.563
6336 Ciljni raziskovalni projekti	*20.267*
402 Izdatki za blago in storitve	20.267
6742 Razgradnja odsluženih motornih prevoznih sredstev	*70.000*
402 Izdatki za blago in storitve	70.000
2137 Lastna udeležba - PHARE - CBC	*295.130*
430 Investicijski transferi	295.130
5735 Lastna udeležba ISPA - Tehnična pomoč za realizacijo investicij v komunalni infrastrukturi v skladu z DP za prevzem pravnega reda EU	*60.000*
420 Nakup in gradnja osnovnih sredstev	60.000
5736 Lastna udeležba - PHARE - Project Preparation Facility	*29.557*
402 Izdatki za blago in storitve	29.557

A. Bilanca odhodkov **Leto 2003**

VLADNI PRORAČUNSKI UPORABNIKI

25 MINISTRSTVO ZA OKOLJE, PROSTOR IN ENERGIJO ***v tisoč tolarjih***

SPU/PU/PPP/GPR/PPR/PP/K3	Znesek
5739 Lastna udeležba ISPA - realizacija investicij v komunalni infrastrukturi v skladu z Državnim programom za prevzem pravnega reda EU	*850.000*
430 Investicijski transferi	850.000
8731 ISPA CFCU - Čistilna naprava Celje	*1.020.288*
430 Investicijski transferi	1.020.288
1362 Izvajanje operativnih programov s področja ravnanja z odpadki	*7.796*
402 Izdatki za blago in storitve	4.200
420 Nakup in gradnja osnovnih sredstev	3.596
1365 Implementacija direktive EU o skupni politiki do voda	*13.706*
402 Izdatki za blago in storitve	13.706
1366 Sofinanciranje okoljske komunalne infrastrukture	*667.133*
430 Investicijski transferi	667.133
2298 Lastna udeležba PHARE - strukturni skladi	*161.000*
430 Investicijski transferi	161.000
2328 Saniranje neurejenih odlagališč - posebni vir	*304.000*
420 Nakup in gradnja osnovnih sredstev	142.000
430 Investicijski transferi	162.000
4300 Ekološka sanacija gorskih postojank	*10.000*
430 Investicijski transferi	10.000
4311 Predelava izrabljenih motornih vozil	*120.000*
402 Izdatki za blago in storitve	120.000
8276 ISPA CFCU-Tehnična pomoč Zasavje 2000/SI/16/P/PA/001	*19.240*
430 Investicijski transferi	19.240
8927 PHARE CFCU-Supplementary Investment Facility - SL - 0007	*277.909*
430 Investicijski transferi	277.909
8931 ISPA CFCU - kanalizacija Lendava - 2000/SI/16/P/PE/002	*421.628*
430 Investicijski transferi	421.628
8932 ISPA - CFCU - Centralna čistilna naprava Slovenj Gradec - 2000/SI/P/PE/005	*289.175*
430 Investicijski transferi	289.175
8933 ISPA - CFCU - Vodooskrba Trnovsko-banske planote -2000/SI/16/P/PE/004	*256.531*
430 Investicijski transferi	256.531
8934 ISPA - CFCU - Centralna čistilna naprava Velenje	*320.664*
430 Investicijski transferi	320.664
8935 ISPA - CFCU Center za ravnanje z odpadki Novo mesto - 2000/SI/16/P/PE/006	*564.368*
430 Investicijski transferi	564.368
1503 Upravljanje z radioaktivnimi odpadki	**232.471**
15032501 Nadzor in kontrola sevanj	***232.471***
2371 Agencija za radioaktivne odpadke	*232.471*
413 Drugi tekoči domači transferi	232.471
1504 Upravljanje in nadzor vodnih virov	**83.907**
15042501 Načrtovanje, varstvo in urejanje voda	***83.907***
8528 PHARE CFCU - Program prekomejnega sodelovanja z Avstrijo za leto 1999 - SL 9912	*32.066*
430 Investicijski transferi	32.066
8549 PHARE CFCU - Program prekomejnega sodelovanja z Italijo za leto 1999 - SL 9911	*51.841*
430 Investicijski transferi	51.841
1505 Pomoč in podpora ohranjanju narave	**271.281**
15052501 Ohranjanje biotske raznovrstnosti in varstvo naravnih vrednot	***271.281***
9707 Mednarodni projekti Life III - narava	*59.482*
402 Izdatki za blago in storitve	46.969
412 Transferi neprofitnim organizacijam in ustanovam	12.513
1368 Lastna udeležba PHARE-CBC-KP Goričko	*46.545*
402 Izdatki za blago in storitve	6.645
420 Nakup in gradnja osnovnih sredstev	39.900
2303 Biotehnologija	*20.560*
402 Izdatki za blago in storitve	20.560

A. Bilanca odhodkov **Leto 2003**

VLADNI PRORAČUNSKI UPORABNIKI

25 MINISTRSTVO ZA OKOLJE, PROSTOR IN ENERGIJO ***v tisoč tolarjih***

SPU/PU/PPP/GPR/PPR/PP/K3	**Znesek**
8930 PHARE - CFCU program prekomejnega sodelovanja z Madžarsko za leto 2000 - SI-0008	*144.694*
402 Izdatki za blago in storitve	144.694
16 PROSTORSKO PLANIRANJE IN STANOVANJSKA IZGRADNJA	**1.531.668**
1601 Prostorska politika in splošne administrativne zadeve	**119.363**
16012502 Regulatorni okvir, splošna administracija in oblikovanje politike	***119.363***
1370 Predpisi (stanovanja, gradbeni proizvodi in urejanje prostora)	*52.654*
402 Izdatki za blago in storitve	52.654
1372 Ciljni raziskovalni programi - prostor in stanovanja	*14.549*
402 Izdatki za blago in storitve	14.549
2305 Aktivnosti za približevanje EU - urejanje prostora in gradbene zadeve	*52.160*
402 Izdatki za blago in storitve	52.160
1602 Prostorsko in podeželsko planiranje in administracija	**24.920**
16022501 Reforma sistema gospodarjenja s prostorom	***24.920***
2325 Reforma urejanja prostora in zemljiška politika	*24.920*
402 Izdatki za blago in storitve	24.920
1605 Spodbude stanovanjske gradnje; posojila in premije	**1.387.385**
16052501 Spodbujanje stanovanjske gradnje	***1.387.385***
6743 Premiranje varčevalnih vlog	*1.380.396*
430 Investicijski transferi	1.380.396
1378 Objektne subvencije za denacionalizirana stanovanja	*6.989*
413 Drugi tekoči domači transferi	6.989
2512 Geodetska uprava RS	**4.386.916**
16 PROSTORSKO PLANIRANJE IN STANOVANJSKA IZGRADNJA	**4.386.916**
1602 Prostorsko in podeželsko planiranje in administracija	**4.386.916**
16022503 Urejanje in nadzor na področju geodetskih evidenc	***4.386.916***
3029 Plače	*2.645.463*
400 Plače in drugi izdatki zaposlenim	2.244.914
401 Prispevki delodajalcev za socialno varnost	306.134
402 Izdatki za blago in storitve	94.415
3353 Materialni stroški	*336.214*
402 Izdatki za blago in storitve	336.214
1813 Vladna komisija za standardizacijo zemljepisnih imen	*2.000*
402 Izdatki za blago in storitve	2.000
6818 Izdelava državnih topografskih kart	*700*
402 Izdatki za blago in storitve	700
1932 Promocije, razstave, publikacije	*3.100*
402 Izdatki za blago in storitve	3.100
2411 Vzpostavitev evidence nepremičnin	*39.000*
402 Izdatki za blago in storitve	39.000
5775 Projekt posodobitve evidentiranja nepremičnin	*741.706*
402 Izdatki za blago in storitve	594.706
420 Nakup in gradnja osnovnih sredstev	147.000
6345 Vodenje geodetskih evidenc	*311.243*
402 Izdatki za blago in storitve	311.243
6811 Sanacija geodetske mreže	*2.900*
402 Izdatki za blago in storitve	2.900
6812 Geodetske podlage za državno mejo s Hrvaško	*5.900*
402 Izdatki za blago in storitve	5.900
6817 Ciklično aerosnemanje	*35.000*
402 Izdatki za blago in storitve	35.000
6819 Vzpostavitev topografskih baz	*108.300*
402 Izdatki za blago in storitve	108.300

A. Bilanca odhodkov **Leto 2003**

VLADNI PRORAČUNSKI UPORABNIKI

25 MINISTRSTVO ZA OKOLJE, PROSTOR IN ENERGIJO ***v tisoč tolarjih***

SPU/PU/PPP/GPR/PPR/PP/K3		Znesek
1812	*Članstvo v mednarodnih geodetskih asociacijah*	*1.800*
402	Izdatki za blago in storitve	1.800
7811	*Investicije in investicijsko vzdrževanje državnih organov*	*153.590*
420	Nakup in gradnja osnovnih sredstev	153.590
2513	**Uprava RS za jedrsko varnost**	**562.610**
15	**VAROVANJE OKOLJA IN NARAVNE DEDIŠČINE**	**562.610**
1503	**Upravljanje z radioaktivnimi odpadki**	**562.610**
15032501	***Nadzor in kontrola sevanj***	***562.610***
3031	*Plače*	*305.024*
400	Plače in drugi izdatki zaposlenim	254.436
401	Prispevki delodajalcev za socialno varnost	35.317
402	Izdatki za blago in storitve	15.271
3355	*Materialni stroški*	*58.204*
402	Izdatki za blago in storitve	58.204
1319	*Publikacije in obveščanje javnosti*	*4.043*
402	Izdatki za blago in storitve	4.043
5748	*Članarine MAAE in USNRC*	*70.740*
402	Izdatki za blago in storitve	70.740
4411	*Varstvo pri delu*	*1.626*
402	Izdatki za blago in storitve	1.626
4412	*Knjižnica URSJV*	*1.729*
402	Izdatki za blago in storitve	1.729
5019	*Komisija za jedrsko varnost in preverjanje znanja operaterjev*	*1.206*
402	Izdatki za blago in storitve	1.206
5020	*Jedrska varnost*	*16.613*
402	Izdatki za blago in storitve	16.613
5060	*Enkratne naloge jedrske varnosti*	*10.035*
402	Izdatki za blago in storitve	10.035
5061	*Trajne naloge s področja jedrske varnosti*	*14.698*
402	Izdatki za blago in storitve	14.698
6356	*Vzdrževanje pripravljenosti*	*11.033*
402	Izdatki za blago in storitve	11.033
6809	*Razširitev nadzora jedrskih materialov*	*1.942*
402	Izdatki za blago in storitve	1.942
7812	*Obratovanje mreže za zgodnje obveščanje*	*8.965*
402	Izdatki za blago in storitve	8.965
7818	*Radiološka varnost*	*8.307*
402	Izdatki za blago in storitve	8.307
7821	*Investicije in investicijsko vzdrževanje državnih organov*	*17.946*
420	Nakup in gradnja osnovnih sredstev	17.946
1379	*Donacija za sanacijo černobilskega sarkofaga*	*30.500*
414	Tekoči transferi v tujino	30.500
2514	**Urad RS za prostorsko planiranje**	**876.189**
16	**PROSTORSKO PLANIRANJE IN STANOVANJSKA IZGRADNJA**	**876.189**
1602	**Prostorsko in podeželsko planiranje in administracija**	**876.189**
16022505	***Prostorsko načrtovanje***	***876.189***
3104	*Plače*	*396.845*
400	Plače in drugi izdatki zaposlenim	333.228
401	Prispevki delodajalcev za socialno varnost	46.327
402	Izdatki za blago in storitve	17.290
3428	*Materialni stroški*	*127.607*
402	Izdatki za blago in storitve	127.607

A. Bilanca odhodkov **Leto 2003**

VLADNI PRORAČUNSKI UPORABNIKI

25 MINISTRSTVO ZA OKOLJE, PROSTOR IN ENERGIJO ***v tisoč tolarjih***

SPU/PU/PPP/GPR/PPR/PP/K3	**Znesek**
1799 Prostorske analize in plan Slovenije	*83.699*
402 Izdatki za blago in storitve	65.699
413 Drugi tekoči domači transferi	18.000
1802 Prostorski izvedbeni akti RS in druga dokumentacija	*37.773*
402 Izdatki za blago in storitve	37.773
1934 Promocija prostorskega načrtovanja in razvoj metodologij	*44.895*
402 Izdatki za blago in storitve	44.895
7823 Investicije in investicijsko vzdrževanje državnih organov	*25.302*
402 Izdatki za blago in storitve	5.067
420 Nakup in gradnja osnovnih sredstev	20.235
1382 Mednarodni vidik prostorskega planiranja	*9.462*
402 Izdatki za blago in storitve	9.462
2329 Razvoj lokalnega prostorskega načrtovanja	*126.012*
402 Izdatki za blago in storitve	14.148
413 Drugi tekoči domači transferi	111.863
2331 Prostorski informacijski sistem	*24.593*
402 Izdatki za blago in storitve	24.593
2522 Inšpektorat RS za okolje in prostor	**1.608.520**
16 PROSTORSKO PLANIRANJE IN STANOVANJSKA IZGRADNJA	**1.608.520**
1602 Prostorsko in podeželsko planiranje in administracija	**1.608.520**
16022504 Nadzor nad prostorom, onesnaževanjem okolja in narave	***1.608.520***
5981 Plače	*1.321.394*
400 Plače in drugi izdatki zaposlenim	1.115.827
401 Prispevki delodajalcev za socialno varnost	151.974
402 Izdatki za blago in storitve	53.593
4526 Materialni stroški	*180.757*
402 Izdatki za blago in storitve	180.757
6835 Izvedenska mnenja	*4.195*
402 Izdatki za blago in storitve	4.195
5001 Rušenje nedovoljeno zgrajenih objektov	*39.075*
402 Izdatki za blago in storitve	39.075
7847 Investicije in investicijsko vzdrževanje državnih organov	*63.100*
420 Nakup in gradnja osnovnih sredstev	63.100
2523 Agencija RS za okolje	**16.108.116**
15 VAROVANJE OKOLJA IN NARAVNE DEDIŠČINE	**14.417.285**
1501 Okoljevarstvena politika in splošne administrativne zadeve	**3.033.067**
15012501 Regulatorni okvir, splošna administracija in oblikovanje politike	***3.033.067***
4255 Plače	*2.380.050*
400 Plače in drugi izdatki zaposlenim	2.034.533
401 Prispevki delodajalcev za socialno varnost	258.896
402 Izdatki za blago in storitve	86.622
4254 Materialni stroški	*244.517*
402 Izdatki za blago in storitve	244.517
4253 Investicije in investicijsko vzdrževanje državnih organov	*408.500*
420 Nakup in gradnja osnovnih sredstev	408.500
1502 Zmanjševanje onesnaženja, kontrola in nadzor	**5.088.639**
15022501 Izboljšanje stanja okolja	***5.088.639***
2520 Naloge v zvezi s Konvencijo o klimatskih spremembah	*16.683*
402 Izdatki za blago in storitve	16.683
3537 Nacionalni program varstva okolja	*7.367*
402 Izdatki za blago in storitve	7.367

A. Bilanca odhodkov **Leto 2003**

VLADNI PRORAČUNSKI UPORABNIKI

25 MINISTRSTVO ZA OKOLJE, PROSTOR IN ENERGIJO ***v tisoč tolarjih***

SPU/PU/PPP/GPR/PPR/PP/K3	Znesek
2465 Študija ranljivosti okolja	*2.990*
402 Izdatki za blago in storitve	2.990
3548 Študije in raziskovanje - varstvo okolja	*16.108*
402 Izdatki za blago in storitve	16.108
2406 Komunalna infrastruktura, javne službe in varstvo okolja	*6.053*
430 Investicijski transferi	6.053
4257 Aktivnosti za približevanje k Evropski uniji - okolje	*17.327*
402 Izdatki za blago in storitve	17.327
2209 Vračilo CO2 takse	*5.000.000*
410 Subvencije	4.600.000
430 Investicijski transferi	400.000
2337 Ravnanje z odpadki	*22.111*
402 Izdatki za blago in storitve	22.111
1503 Upravljanje z radioaktivnimi odpadki	**1.585.216**
15032501 Nadzor in kontrola sevanj	***1.585.216***
3541 Rudnik Žirovski vrh	*1.585.216*
410 Subvencije	1.585.216
1504 Upravljanje in nadzor vodnih virov	**3.202.366**
15042501 Načrtovanje, varstvo in urejanje voda	***3.202.366***
2402 Varstvo obalnega morja	*36.359*
402 Izdatki za blago in storitve	8.000
413 Drugi tekoči domači transferi	27.476
420 Nakup in gradnja osnovnih sredstev	884
3538 Vodnogospodarska javna služba	*1.526.700*
402 Izdatki za blago in storitve	1.526.700
2507 Upravna in razvojna dokumentacija	*37.743*
402 Izdatki za blago in storitve	37.743
3536 Strokovne obveznosti po mednarodnih konvencijah	*25.423*
402 Izdatki za blago in storitve	25.423
3539 Vodna zemljišča	*4.430*
402 Izdatki za blago in storitve	2.780
420 Nakup in gradnja osnovnih sredstev	1.650
2422 Strokovne podlage za vodnogospodarsko in prostorsko dokumentacijo	*55.972*
402 Izdatki za blago in storitve	55.972
2505 Dolgoročna strategija vodooskrbe RS	*16.757*
402 Izdatki za blago in storitve	16.757
2528 Izvajanje odločb IRSVN	*4.129*
402 Izdatki za blago in storitve	2.570
420 Nakup in gradnja osnovnih sredstev	1.559
3527 Vzdrževanje vodnogospodarskih objektov v območju avtocest	*4.657*
402 Izdatki za blago in storitve	4.657
3528 Aktivnosti za približevanje Evropski uniji - vode	*4.657*
402 Izdatki za blago in storitve	4.657
3529 Lokacijski načrti za državne vodnogospodarske objekte	*58.047*
402 Izdatki za blago in storitve	39.615
420 Nakup in gradnja osnovnih sredstev	18.433
3532 Recenzije in revizije	*2.492*
402 Izdatki za blago in storitve	2.492
2341 Vodni sklad	*1.425.000*
420 Nakup in gradnja osnovnih sredstev	1.425.000
1505 Pomoč in podpora ohranjanju narave	**989.387**
15052501 Ohranjanje biotske raznovrstnosti in varstvo naravnih vrednot	***989.387***
2515 Kozjanski park	*118.177*
413 Drugi tekoči domači transferi	118.177

A. Bilanca odhodkov **Leto 2003**

VLADNI PRORAČUNSKI UPORABNIKI

25 MINISTRSTVO ZA OKOLJE, PROSTOR IN ENERGIJO ***v tisoč tolarjih***

SPU/PU/PPP/GPR/PPR/PP/K3	**Znesek**
2517 Zavod za varstvo narave	*369.569*
413 Drugi tekoči domači transferi	362.069
430 Investicijski transferi	7.500
2522 Regijski park Škocjanske jame	*74.039*
413 Drugi tekoči domači transferi	74.039
3547 Triglavski narodni park	*251.220*
413 Drugi tekoči domači transferi	251.220
2529 Aktivnosti za približevanje k Evropski uniji	*960*
402 Izdatki za blago in storitve	960
2523 Naravovarstveno usposabljanje in publikacije	*5.647*
402 Izdatki za blago in storitve	5.268
412 Transferi neprofitnim organizacijam in ustanovam	379
2400 Kartiranje habitatnih tipov	*15.161*
402 Izdatki za blago in storitve	15.161
2399 Mednarodno sodelovanje in konvencije - varstvo narave	*10.131*
402 Izdatki za blago in storitve	10.131
2403 Akcije varstva narave in intervencije	*8.836*
402 Izdatki za blago in storitve	8.836
2405 Ukrepi za ohranjanje biotske raznovrstnosti	*36.390*
402 Izdatki za blago in storitve	34.022
412 Transferi neprofitnim organizacijam in ustanovam	2.368
2407 Odkup nepremičnin na zavarovanih območjih narave	*690*
420 Nakup in gradnja osnovnih sredstev	690
2504 Naravni rezervat Škocjanski Zatok	*24.636*
402 Izdatki za blago in storitve	1.453
412 Transferi neprofitnim organizacijam in ustanovam	21.159
420 Nakup in gradnja osnovnih sredstev	816
430 Investicijski transferi	1.207
3544 Nadomestila in odškodnine	*4.927*
402 Izdatki za blago in storitve	4.927
3546 Zavarovana območja narave	*33.495*
402 Izdatki za blago in storitve	33.415
412 Transferi neprofitnim organizacijam in ustanovam	80
2333 Krajinski park Kolpa	*2.815*
402 Izdatki za blago in storitve	2.815
2334 Regijski park Snežnik	*2.438*
402 Izdatki za blago in storitve	2.438
2335 Krajinski park Sečoveljske soline	*29.073*
402 Izdatki za blago in storitve	29.073
2336 Regijski park Kočevsko - Kolpa	*1.184*
402 Izdatki za blago in storitve	1.184
1506 Splošne okoljevarstvene storitve	**518.610**
15062501 Informacijski sistem varstva okolja in narave	***518.610***
2462 Meteorološka zaščita letalskega prometa	*7.323*
402 Izdatki za blago in storitve	7.323
2460 Hidrološki monitoring	*44.134*
402 Izdatki za blago in storitve	44.134
2461 Meteorološki monitoring	*60.458*
402 Izdatki za blago in storitve	60.458
2413 Članstvo v mednarodnih organizacijah	*61.043*
402 Izdatki za blago in storitve	61.043
2458 Kakovost zraka - monitoring	*32.557*
402 Izdatki za blago in storitve	32.557
2459 Kakovost voda - monitoring	*139.700*
402 Izdatki za blago in storitve	139.700

A. Bilanca odhodkov **Leto 2003**

VLADNI PRORAČUNSKI UPORABNIKI

25 MINISTRSTVO ZA OKOLJE, PROSTOR IN ENERGIJO ***v tisoč tolarjih***

SPU/PU/PPP/GPR/PPR/PP/K3		Znesek
2463	*Umerjanje meteoroloških in hidroloških instrumentov*	*18.329*
402	Izdatki za blago in storitve	18.329
2518	*Informacijski sistem varstva okolja*	*150.192*
402	Izdatki za blago in storitve	94.703
420	Nakup in gradnja osnovnih sredstev	55.488
8206	*ALATNET - tuja donacija*	*4.873*
402	Izdatki za blago in storitve	4.873
16	**PROSTORSKO PLANIRANJE IN STANOVANJSKA IZGRADNJA**	**67.359**
1604	**Gradbena regulativa in nadzor**	**67.359**
16042501	***Priprava regulative za potresno odporno gradnjo***	***67.359***
2409	*Geološki monitoring*	*21.308*
402	Izdatki za blago in storitve	21.308
2509	*Priprava osnov za zakonodajo*	*4.795*
402	Izdatki za blago in storitve	4.795
3530	*Potresno inženirstvo*	*8.771*
402	Izdatki za blago in storitve	8.771
3531	*Seizmološki monitoring*	*27.931*
402	Izdatki za blago in storitve	25.081
420	Nakup in gradnja osnovnih sredstev	2.850
8208	*EU projekt - tuja donacija*	*4.554*
402	Izdatki za blago in storitve	3.801
420	Nakup in gradnja osnovnih sredstev	753
23	**INTERVENCIJSKI PROGRAMI IN OBVEZNOSTI**	**1.623.473**
2302	**Posebna proračunska rezerva in programi pomoči v primerih nesreč**	**1.623.473**
23022501	***Posebni programi v primerih nesreč***	***1.623.473***
2468	*Intervencije ob naravnih nesrečah*	*2.924*
402	Izdatki za blago in storitve	2.924
2521	*Komisija za oceno škod po naravnih nesrečah*	*20.549*
402	Izdatki za blago in storitve	6.259
420	Nakup in gradnja osnovnih sredstev	14.290
2228	*Sanacija plazov velikega obsega*	*1.600.000*
402	Izdatki za blago in storitve	208.013
413	Drugi tekoči domači transferi	161.800
420	Nakup in gradnja osnovnih sredstev	1.230.186
2524	**Uprava RS za rudarstvo**	**299.555**
12	**PRIDOBIVANJE IN DISTRIBUCIJA ENERGETSKIH SUROVIN**	**299.555**
1205	**Urejanje in nadzor na področju rudarstva (vključuje tudi premogovništvo)**	**299.555**
12052502	***Oblikovanje strategije na področju rudarstva***	***299.555***
4263	*Plače*	*36.949*
400	Plače in drugi izdatki zaposlenim	31.047
401	Prispevki delodajalcev za socialno varnost	4.055
402	Izdatki za blago in storitve	1.847
2530	*Materialni stroški*	*11.810*
402	Izdatki za blago in storitve	11.810
2532	*Operacionalizacija Zakona o rudarstvu*	*3.808*
402	Izdatki za blago in storitve	3.808
2533	*Prostorski plan RS - sektor rudarstva*	*854*
402	Izdatki za blago in storitve	854
2534	*Sofinanciranje dejavnosti Nacionalnega geološkega zavoda*	*54.848*
413	Drugi tekoči domači transferi	54.848
2531	*Investicije in investicijsko vzdrževanje državnih organov*	*1.285*
420	Nakup in gradnja osnovnih sredstev	1.285

A. Bilanca odhodkov **Leto 2003**

VLADNI PRORAČUNSKI UPORABNIKI

25 MINISTRSTVO ZA OKOLJE, PROSTOR IN ENERGIJO ***v tisoč tolarjih***

SPU/PU/PPP/GPR/PPR/PP/K3	**Znesek**
2344 Rudarski sklad	*190.000*
420 Nakup in gradnja osnovnih sredstev	190.000
2525 Agencija RS za učinkovito rabo energije	**1.336.187**
12 PRIDOBIVANJE IN DISTRIBUCIJA ENERGETSKIH SUROVIN	**1.336.187**
1206 Urejanje področja učinkovite rabe in obnovljivih virov energije	**1.336.187**
12062501 Urejanje in spremljanje področja učinkovite rabe energije	***111.342***
4260 Plače	*55.490*
400 Plače in drugi izdatki zaposlenim	45.190
401 Prispevki delodajalcev za socialno varnost	6.376
402 Izdatki za blago in storitve	3.924
2537 Materialni stroški	*19.702*
402 Izdatki za blago in storitve	19.702
4259 Pristop k programu Save II	*28.600*
402 Izdatki za blago in storitve	50
414 Tekoči transferi v tujino	28.550
2536 Investicije in investicijsko vzdrževanje državnih organov	*7.550*
420 Nakup in gradnja osnovnih sredstev	7.550
12062502 Spodbujanje učinkovite rabe energije	***300.171***
2591 Subvencioniranje ukrepov v učinkovito rabo energije	*153.874*
410 Subvencije	28.175
413 Drugi tekoči domači transferi	34.825
430 Investicijski transferi	90.874
3938 Sofinanciranje OPET SLO mreže	*10.000*
402 Izdatki za blago in storitve	10.000
3939 Sofinanciranje pilotnih projektov DSM	*9.325*
402 Izdatki za blago in storitve	5.082
410 Subvencije	4.243
4261 Spodbujanje učinkovite rabe energije	*115.687*
402 Izdatki za blago in storitve	115.687
2535 Lastna udeležba - PHARE	*5.000*
402 Izdatki za blago in storitve	5.000
2346 Kogeneracije	*6.285*
410 Subvencije	6.285
12062503 Spodbujanje rabe obnovljivih virov energije	***924.674***
2345 Intervencije v obnovljive vire energije	*177.171*
410 Subvencije	0
430 Investicijski transferi	177.171
2349 Lastna udeležba GEF - biomasa	*258.005*
430 Investicijski transferi	258.005
3444 Operativni program izkoriščanja biomase	*303.453*
430 Investicijski transferi	303.453
8106 GEF - biomasa - tuja donacija	*186.045*
402 Izdatki za blago in storitve	186.045

B. Račun finančnih terjatev in naložb **Leto 2003**

VLADNI PRORAČUNSKI UPORABNIKI

25 MINISTRSTVO ZA OKOLJE, PROSTOR IN ENERGIJO *v tisoč tolarjih*

SPU/PU/PPP/GPR/PPR/PP/K3		Znesek
25	**MINISTRSTVO ZA OKOLJE, PROSTOR IN ENERGIJO**	**30.373.150**
2511	**Ministrstvo za okolje, prostor in energijo**	**30.001.450**
12	**PRIDOBIVANJE IN DISTRIBUCIJA ENERGETSKIH SUROVIN**	**25.000.000**
1201	**Urejanje sistema na področju pridobivanja in distribucije energetskih surovin**	**25.000.000**
12012503	***Prestrukturiranje energetike***	***25.000.000***
3942	*Dokapitalizacija v javna podjetja - energetika*	*25.000.000*
441	Povečanje kapitalskih deležev in naložb	25.000.000
14	**GOSPODARSTVO**	**600**
1402	**Pospeševanje in podpora gospodarski dejavnosti**	**600**
14022501	***Stimuliranje investicij v javni sektor gospodarstva***	***600***
2600	*Sredstva za investicije v javni sektor gospodarstva*	*600*
442	Poraba sredstev kupnin iz naslova privatizacije	600
15	**VAROVANJE OKOLJA IN NARAVNE DEDIŠČINE**	**850**
1502	**Zmanjševanje onesnaženja, kontrola in nadzor**	**850**
15022501	***Izboljšanje stanja okolja***	***850***
7254	*Dokapitalizacija Ekološko razvojnega sklada RS*	*850*
442	Poraba sredstev kupnin iz naslova privatizacije	850
16	**PROSTORSKO PLANIRANJE IN STANOVANJSKA IZGRADNJA**	**5.000.000**
1605	**Spodbude stanovanjske gradnje; posojila in premije**	**5.000.000**
16052501	***Spodbujanje stanovanjske gradnje***	***5.000.000***
4306	*Stanovanjski sklad - priliv Luka Koper*	*2.500.000*
441	Povečanje kapitalskih deležev in naložb	2.500.000
6913	*Stanovanjski sklad - priliv Talum*	*2.500.000*
441	Povečanje kapitalskih deležev in naložb	2.500.000
2525	**Agencija RS za učinkovito rabo energije**	**371.700**
12	**PRIDOBIVANJE IN DISTRIBUCIJA ENERGETSKIH SUROVIN**	**371.700**
1206	**Urejanje področja učinkovite rabe in obnovljivih virov energije**	**371.700**
12062503	***Spodbujanje rabe obnovljivih virov energije***	***371.700***
8940	*GEF - biomasa - tuja donacija*	*371.700*
441	Povečanje kapitalskih deležev in naložb	371.700

A. Bilanca odhodkov **Leto 2003**

VLADNI PRORAČUNSKI UPORABNIKI

26 MINISTRSTVO ZA DELO, DRUŽINO IN SOCIALNE ZADEVE ***v tisoč tolarjih***

SPU/PU/PPP/GPR/PPR/PP/K3		**Znesek**
26	**MINISTRSTVO ZA DELO, DRUŽINO IN SOCIALNE ZADEVE**	**246.621.255**
2611	**Ministrstvo za delo, družino in socialne zadeve**	**245.791.838**
10	**TRG DELA IN DELOVNI POGOJI**	**50.736.959**
1001	**Urejanje in nadzor sistema zaposlovanja in brezposelnosti**	**6.146.139**
10012601	***Urejanje in nadzor sistema zaposlovanja in brezposelnosti***	***93.240***
5908	*Priznanja na področju zaposlovanja*	*4.578*
402	Izdatki za blago in storitve	2.088
411	Transferi posameznikom in gospodinjstvom	2.489
7869	*Spremljanje, nadzor in evalvacija programov na področju trga dela*	*36.447*
402	Izdatki za blago in storitve	36.447
1402	*Lastna udeležba PHARE-EU programi*	*41.533*
402	Izdatki za blago in storitve	9.533
412	Transferi neprofitnim organizacijam in ustanovam	32.000
8729	*PHARE CFCU - Sistem indikatorjev trga dela*	*10.682*
402	Izdatki za blago in storitve	8.592
420	Nakup in gradnja osnovnih sredstev	2.090
10012604	***Javne službe za zaposlovanje in brezposelne***	***6.052.899***
1044	*Stroški naročanja javnih del*	*3.535*
412	Transferi neprofitnim organizacijam in ustanovam	3.535
2607	*Izvajanje zakona o jamstvenem in preživninskem skladu*	*190.242*
413	Drugi tekoči domači transferi	190.242
4173	*Koncesije na področju zaposlovanja*	*2.040*
402	Izdatki za blago in storitve	2.040
4432	*Dejavnost Zavoda RS za zaposlovanje*	*5.674.962*
413	Drugi tekoči domači transferi	5.597.962
430	Investicijski transferi	77.000
5514	*Neprofitne organizacije za razvoj človeških virov*	*88.675*
412	Transferi neprofitnim organizacijam in ustanovam	88.675
2456	*Poslovni prostori Zavoda RS za zaposlovanje*	*82.305*
420	Nakup in gradnja osnovnih sredstev	82.305
6196	*Investicijsko vzdrževanje Zavoda RS za zaposlovanje*	*11.139*
420	Nakup in gradnja osnovnih sredstev	11.139
1002	**Varstvo brezposelnih**	**26.783.145**
10022601	***Prejemki in pravice brezposelnih***	***26.783.145***
1826	*Transferi brezposelnim*	*26.397.345*
411	Transferi posameznikom in gospodinjstvom	22.911.089
413	Drugi tekoči domači transferi	3.486.256
4117	*Jamstveni in preživninski sklad - pravice brezposelnih*	*385.799*
413	Drugi tekoči domači transferi	385.799
1003	**Aktivna politika zaposlovanja**	**17.807.675**
10032601	***Izobraževanje in usposabljanje brezposelnih***	***2.719.108***
5512	*Mreža poklicno informacijskih centrov*	*26.484*
412	Transferi neprofitnim organizacijam in ustanovam	26.484
7023	*Priprava brezposelnih na zaposlitev*	*2.163.005*
410	Subvencije	323.658
411	Transferi posameznikom in gospodinjstvom	825.712
412	Transferi neprofitnim organizacijam in ustanovam	1.013.635
8759	*PHARE CFCU - Ekonomska in socialna kohezija - SI 0004*	*242.985*
402	Izdatki za blago in storitve	242.985
8764	*PHARE CFCU - Ekonomska in socialna kohezija - SI 0106*	*189.184*
402	Izdatki za blago in storitve	189.184
8219	*PHARE - lastna udeležba - celjska regija*	*97.450*
402	Izdatki za blago in storitve	97.450

A. Bilanca odhodkov **Leto 2003**

VLADNI PRORAČUNSKI UPORABNIKI

26 MINISTRSTVO ZA DELO, DRUŽINO IN SOCIALNE ZADEVE ***v tisoč tolarjih***

SPU/PU/PPP/GPR/PPR/PP/K3	Znesek
10032602 Spodbude za ohranjanje in odpiranje delovnih mest	***9.359.960***
2199 Razvoj delovnih mest in sofinanciranje regijskih projektov	*733.659*
410 Subvencije	733.659
4438 Prispevki delodajalcem za novozaposlene	*3.718.437*
410 Subvencije	3.718.437
5904 Pomoč pri prestrukturiranju podjetij in investicije v razvoj človeških virov	*289.872*
410 Subvencije	289.872
5906 Kreiranje delovnih mest za dolgotrajno brezposelne	*1.104.753*
410 Subvencije	1.104.753
7024 Pospeševanje novega zaposlovanja	*744.292*
410 Subvencije	512.338
412 Transferi neprofitnim organizacijam in ustanovam	231.954
7025 Pospeševanje zaposlovanja invalidnih oseb	*1.924.106*
410 Subvencije	1.364.859
411 Transferi posameznikom in gospodinjstvom	160.678
412 Transferi neprofitnim organizacijam in ustanovam	398.568
8674 Pomoč pri samozaposlovanju	*446.774*
410 Subvencije	297.774
412 Transferi neprofitnim organizacijam in ustanovam	149.000
3577 Zaposlitvena rehabilitacija invalidov	*398.067*
411 Transferi posameznikom in gospodinjstvom	48.067
412 Transferi neprofitnim organizacijam in ustanovam	350.000
10032604 Lokalni zaposlitveni programi	***5.728.607***
3606 Lokalni zaposlitveni programi	*4.926.107*
410 Subvencije	4.498.298
412 Transferi neprofitnim organizacijam in ustanovam	427.809
3607 Lokalni in nacionalni zaposlitveni programi	*802.500*
410 Subvencije	766.837
412 Transferi neprofitnim organizacijam in ustanovam	35.663
18 KULTURA, ŠPORT IN NEVLADNE ORGANIZACIJE	**567.469**
1802 Ohranjanje kulturne dediščine	**243.959**
18022601 Urejanje in nadzor na področju kulturne dediščine	***5.374***
2200 Komisija Vlade Republike Slovenije za reševanje vprašanj prikritih grobišč	*5.374*
402 Izdatki za blago in storitve	5.374
18022602 Ohranjanje, obnova in gradnja spomenikov	***238.585***
2202 Investicijsko vzdrževanje grobišč v RS in tujini	*5.320*
420 Nakup in gradnja osnovnih sredstev	5.320
6661 Grobišča - Teharje, Kočevski Rog, Tezno pri Mariboru in druga tovrstna grobišča	*113.779*
420 Nakup in gradnja osnovnih sredstev	113.779
7197 Vzdrževanje grobov v Republiki Sloveniji	*80.504*
402 Izdatki za blago in storitve	80.504
7198 Vzdrževanje grobov v tujini	*10.749*
402 Izdatki za blago in storitve	10.749
1404 Spominska obeležja iz vojne za Slovenijo 1991	*14.268*
420 Nakup in gradnja osnovnih sredstev	14.268
1415 Projekt "Posočje-POT MIRU"	*13.965*
420 Nakup in gradnja osnovnih sredstev	13.965
1804 Podpora posebnim skupinam	**323.510**
18042601 Programi veteranskih organizacij	***323.510***
4124 Zveza društev invalidov vojn Slovenije	*3.163*
412 Transferi neprofitnim organizacijam in ustanovam	3.163
4542 Društvo TIGR	*3.567*
412 Transferi neprofitnim organizacijam in ustanovam	3.567

A. Bilanca odhodkov **Leto 2003**

VLADNI PRORAČUNSKI UPORABNIKI

26 MINISTRSTVO ZA DELO, DRUŽINO IN SOCIALNE ZADEVE ***v tisoč tolarjih***

SPU/PU/PPP/GPR/PPR/PP/K3	**Znesek**
4904 Zveza združenj borcev NOV	*192.863*
412 Transferi neprofitnim organizacijam in ustanovam	192.863
6180 Zveza veteranov vojne za Slovenijo	*55.067*
412 Transferi neprofitnim organizacijam in ustanovam	55.067
6181 Združenje SEVER	*10.819*
412 Transferi neprofitnim organizacijam in ustanovam	10.819
6846 Zveza društev mobiliziranih Slovencev v nemško vojsko	*6.548*
412 Transferi neprofitnim organizacijam in ustanovam	6.548
6847 Zveza društev izgnancev Slovenije 1941-1945	*9.877*
412 Transferi neprofitnim organizacijam in ustanovam	9.877
7874 Zveza društev vojnih invalidov Slovenije in zveze vojnih invalidov v zamejstvu	*14.808*
412 Transferi neprofitnim organizacijam in ustanovam	14.808
1416 Združenje žrtev okupatorjev 1941-1945 Kranj	*3.977*
412 Transferi neprofitnim organizacijam in ustanovam	3.977
1421 Zveza vojnih invalidov NOV v Trstu	*18.624*
412 Transferi neprofitnim organizacijam in ustanovam	18.624
1432 Zveza koroških partizanov in prijateljev protifašističnega odpora Celovec	*3.180*
412 Transferi neprofitnim organizacijam in ustanovam	3.180
1434 Društvo za ureditev zamolčanih grobov	*1.016*
412 Transferi neprofitnim organizacijam in ustanovam	1.016
19 IZOBRAŽEVANJE	**22.479.030**
1901 Urejanje izobraževalnega sistema	**34.132**
19012601 Urejanje izobraževalnega sistema	***34.132***
7868 Stroški izvajanja študentske prehrane	*34.132*
412 Transferi neprofitnim organizacijam in ustanovam	34.132
1905 Drugi izobraževalni programi	**176.043**
19052601 Izobraževanje odraslih	***176.043***
5511 Razvoj novih poklicev in poklicnih kvalifikacij	*94.620*
413 Drugi tekoči domači transferi	94.620
8663 Razvoj izobraževanja in usposabljanja odraslih	*81.423*
413 Drugi tekoči domači transferi	81.423
1906 Pomoči šolajočim	**22.268.855**
19062601 Študijske pomoči	***2.414.982***
5629 Subvencioniranje študentske prehrane	*2.414.982*
411 Transferi posameznikom in gospodinjstvom	2.414.982
19062602 Štipendije	***19.853.873***
7054 Republiške štipendije	*19.853.873*
411 Transferi posameznikom in gospodinjstvom	19.853.873
20 SOCIALNO VARSTVO	**172.008.381**
2001 Urejanje in nadzor sistema socialnega varstva	**2.225.390**
20012601 Urejanje in nadzor sistema socialnega varstva	***2.225.390***
3011 Plače	*1.109.987*
400 Plače in drugi izdatki zaposlenim	915.753
401 Prispevki delodajalcev za socialno varnost	133.563
402 Izdatki za blago in storitve	60.670
1286 Strokovni nadzor	*6.038*
402 Izdatki za blago in storitve	6.038
3335 Materialni stroški	*327.276*
402 Izdatki za blago in storitve	327.276
4428 Izobraževanje zaposlenih	*11.023*
402 Izdatki za blago in storitve	11.023
5905 Seznanjanje javnosti s pravicami s področja socialne varnosti	*16.081*
402 Izdatki za blago in storitve	16.081

A. Bilanca odhodkov **Leto 2003**

VLADNI PRORAČUNSKI UPORABNIKI

26 MINISTRSTVO ZA DELO, DRUŽINO IN SOCIALNE ZADEVE ***v tisoč tolarjih***

SPU/PU/PPP/GPR/PPR/PP/K3	**Znesek**
6185 Delo organov in komisij	*2.813*
402 Izdatki za blago in storitve	2.813
7089 Sofinanciranje tiska in drugih projektov	*8.653*
410 Subvencije	954
412 Transferi neprofitnim organizacijam in ustanovam	6.019
413 Drugi tekoči domači transferi	1.680
7172 Mednarodno sodelovanje	*135.800*
402 Izdatki za blago in storitve	135.800
7870 Stroški izvajanja vojnih zakonov	*33.026*
402 Izdatki za blago in storitve	33.026
59 Strokovni izpiti	*2.339*
402 Izdatki za blago in storitve	2.339
1279 Inštitut RS za socialno varstvo	*55.767*
413 Drugi tekoči domači transferi	55.767
4076 Socialna zbornica	*45.949*
412 Transferi neprofitnim organizacijam in ustanovam	45.949
7193 Sofinanciranje društev	*33*
412 Transferi neprofitnim organizacijam in ustanovam	33
2198 Vzdrževanje in razvoj informacijskih sistemov socialnega varstva in družinskih prejemkov	*126.636*
402 Izdatki za blago in storitve	126.636
2487 Raziskave, razvoj	*44.357*
402 Izdatki za blago in storitve	44.357
4077 Strokovno usposabljanje delavcev socialnega varstva	*33.680*
402 Izdatki za blago in storitve	33.680
7190 Priznanja socialnega varstva	*5.418*
402 Izdatki za blago in storitve	2.650
411 Transferi posameznikom in gospodinjstvom	2.768
7867 Vzdrževanje informacijskega sistema in obdelava podatkov po vojnih zakonih	*107.488*
402 Izdatki za blago in storitve	107.488
5907 Stroški izvajanja investicij v javne zavode	*7.424*
420 Nakup in gradnja osnovnih sredstev	7.424
2910 Investicije in investicijsko vzdrževanje državnih organov	*75.500*
420 Nakup in gradnja osnovnih sredstev	75.500
4433 Sofinanciranje PHARE programov	*17.252*
402 Izdatki za blago in storitve	17.252
1435 Spodbujanje socialnega dialoga	*9.437*
402 Izdatki za blago in storitve	9.437
1439 Stroški izvajanja zakona o socialnem varstvu	*14.594*
402 Izdatki za blago in storitve	14.594
1444 Stroški vodenja upravnega postopka	*2.518*
402 Izdatki za blago in storitve	2.518
8000 PHARE CFCU - Socialni dialog - SNP 2001	*26.302*
402 Izdatki za blago in storitve	26.302
2002 Varstvo otrok in družine	**107.027.044**
20022601 Družinski prejemki in starševska nadomestila	***104.559.755***
3556 Otroški dodatek	*55.454.746*
411 Transferi posameznikom in gospodinjstvom	55.454.746
3560 Drugi družinski prejemki	*5.668.625*
411 Transferi posameznikom in gospodinjstvom	5.668.625
4115 Starševska nadomestila	*43.436.384*
411 Transferi posameznikom in gospodinjstvom	37.467.528
413 Drugi tekoči domači transferi	5.968.856
20022603 Rejništvo	***1.618.442***
7019 Zdravstveno in pokojninsko zavarovanje rejnic in rejnikov	*81.994*
411 Transferi posameznikom in gospodinjstvom	81.994

A. Bilanca odhodkov **Leto 2003**

VLADNI PRORAČUNSKI UPORABNIKI

26 MINISTRSTVO ZA DELO, DRUŽINO IN SOCIALNE ZADEVE ***v tisoč tolarjih***

SPU/PU/PPP/GPR/PPR/PP/K3	**Znesek**
7057 Rejnine	*1.536.448*
411 Transferi posameznikom in gospodinjstvom	1.536.448
20022604 Materinski domovi in zavetišča	***205.686***
4074 Materinski domovi in zavetišča za otroke in ženske žrtve nasilja	*205.686*
412 Transferi neprofitnim organizacijam in ustanovam	174.058
413 Drugi tekoči domači transferi	30.870
430 Investicijski transferi	759
20022605 Drugi programi v pomoč družini	***203.161***
7140 Stroški izvajanja zakonov s področja družine	*127.114*
402 Izdatki za blago in storitve	127.114
4070 Nevladne organizacije na področju otroka in družine	*28.682*
412 Transferi neprofitnim organizacijam in ustanovam	28.682
4071 Programi v podporo družini	*47.365*
412 Transferi neprofitnim organizacijam in ustanovam	47.365
20022606 Nadomestila preživnin	***440.000***
4119 Jamstveni in preživninski sklad - nadomestila preživnin	*440.000*
413 Drugi tekoči domači transferi	440.000
2004 Izvajanje programov socialnega varstva	**62.755.946**
20042601 Centri za socialno delo	***6.603.428***
1283 Dejavnost centrov za socialno delo	*5.777.091*
413 Drugi tekoči domači transferi	5.725.831
430 Investicijski transferi	51.260
4073 Krizni centri	*137.759*
413 Drugi tekoči domači transferi	137.759
7147 Interventne službe CSD	*23.168*
413 Drugi tekoči domači transferi	23.168
4072 Eksperimentalni in razvojni programi socialnega varstva ter sofinanciranje programov nevladnega sektorja	*275.498*
412 Transferi neprofitnim organizacijam in ustanovam	275.498
1288 Računalniška oprema CSD	*159.039*
402 Izdatki za blago in storitve	120.139
420 Nakup in gradnja osnovnih sredstev	38.900
4442 Poslovni prostori CSD	*230.874*
420 Nakup in gradnja osnovnih sredstev	230.874
20042602 Socialno varstvo invalidov	***6.892.891***
1276 Dejavnost varstveno-delovnih centrov	*2.864.944*
413 Drugi tekoči domači transferi	2.800.299
430 Investicijski transferi	64.645
7094 Institucionalno varstvo v zavodih za usposabljanje	*2.629.875*
413 Drugi tekoči domači transferi	2.564.061
430 Investicijski transferi	65.814
7866 Koncesije na področju socialnega varstva	*650.662*
413 Drugi tekoči domači transferi	636.992
430 Investicijski transferi	13.669
2486 Prevozi slepih	*13.143*
411 Transferi posameznikom in gospodinjstvom	13.143
1045 Dom paraplegikov	*18.429*
430 Investicijski transferi	18.429
2197 Računalniška podpora za potrebe invalidov	*3.709*
402 Izdatki za blago in storitve	3.709
4996 Stanovanjske skupnosti	*17.121*
420 Nakup in gradnja osnovnih sredstev	17.121
4441 Vozila za socialnovarstvene zavode	*11.144*
420 Nakup in gradnja osnovnih sredstev	11.144
4443 Poslovni prostori in oprema varstveno-delovnih centrov	*408.738*
420 Nakup in gradnja osnovnih sredstev	408.738

A. Bilanca odhodkov **Leto 2003**

VLADNI PRORAČUNSKI UPORABNIKI

26 MINISTRSTVO ZA DELO, DRUŽINO IN SOCIALNE ZADEVE ***v tisoč tolarjih***

SPU/PU/PPP/GPR/PPR/PP/K3	Znesek
4444 Poslovni prostori in oprema zavodov za usposabljanje	*233.094*
420 Nakup in gradnja osnovnih sredstev	233.094
2363 Izvajanje zakona o uporabi slovenskega znakovnega jezika	*42.033*
402 Izdatki za blago in storitve	42.033
20042603 Socialno varstvo starih	***1.660.973***
4075 Programi duševnega zdravja	*255.123*
412 Transferi neprofitnim organizacijam in ustanovam	255.123
1047 Centri za pomoč na domu - zagonski stroški	*6.926*
430 Investicijski transferi	6.926
7881 Intervencije v socialnem varstvu	*14.849*
420 Nakup in gradnja osnovnih sredstev	14.849
6195 Investicijsko vzdrževanje socialnovarstvenih zavodov	*144.044*
420 Nakup in gradnja osnovnih sredstev	144.044
6848 Zagotavljanje, vzdrževanje in oprema posebnih socialnovarstvenih zavodov	*200.198*
420 Nakup in gradnja osnovnih sredstev	200.198
7884 Program mreže domov za starostnike	*1.006.929*
420 Nakup in gradnja osnovnih sredstev	1.006.929
1440 Zagonski stroški delovanja socialnovarstvenih zavodov in njihovih enot	*32.904*
413 Drugi tekoči domači transferi	32.904
20042604 Socialno varstvo materialno ogroženih	***29.150.000***
3562 Transferi za socialno ogrožene	*24.375.610*
411 Transferi posameznikom in gospodinjstvom	24.375.610
3563 Transferi za varstvo duševno in telesno prizadetih	*4.774.390*
411 Transferi posameznikom in gospodinjstvom	4.774.390
20042606 Socialno varstvo žrtev vojnega nasilja	***18.161.799***
6838 Transferi vojnim invalidom, veteranom in žrtvam vojnega nasilja	*18.161.799*
411 Transferi posameznikom in gospodinjstvom	18.161.799
20042607 Socialno varstvo zasvojenih	***286.855***
2485 Socialna rehabilitacija zasvojenih	*271.878*
412 Transferi neprofitnim organizacijam in ustanovam	271.878
2377 Prostori za izvajanje terapevtskih dejavnosti	*14.977*
430 Investicijski transferi	14.977
2612 Urad RS za varnost in zdravje pri delu	**69.102**
10 TRG DELA IN DELOVNI POGOJI	**69.102**
1001 Urejanje in nadzor sistema zaposlovanja in brezposelnosti	**69.102**
10012601 Urejanje in nadzor sistema zaposlovanja in brezposelnosti	***4.731***
6850 Mednarodno sodelovanje	*3.021*
402 Izdatki za blago in storitve	3.021
2912 Investicije in investicijsko vzdrževanje državnih organov	*1.710*
420 Nakup in gradnja osnovnih sredstev	1.710
10012603 Varnost in zdravje pri delu	***64.371***
5986 Plače	*47.358*
400 Plače in drugi izdatki zaposlenim	38.651
401 Prispevki delodajalcev za socialno varnost	5.503
402 Izdatki za blago in storitve	3.203
4527 Materialni stroški	*15.552*
402 Izdatki za blago in storitve	15.552
104 Strokovni izpiti in usposabljanje koordinatorjev za varnost in zdravje pri delu	*1.462*
402 Izdatki za blago in storitve	1.462

A. Bilanca odhodkov **Leto 2003**

VLADNI PRORAČUNSKI UPORABNIKI

26 MINISTRSTVO ZA DELO, DRUŽINO IN SOCIALNE ZADEVE ***v tisoč tolarjih***

SPU/PU/PPP/GPR/PPR/PP/K3		**Znesek**
2613	**Inšpektorat RS za delo**	**760.314**
10	**TRG DELA IN DELOVNI POGOJI**	**760.314**
1001	**Urejanje in nadzor sistema zaposlovanja in brezposelnosti**	**760.314**
10012602	***Inšpektorat za delo***	***760.314***
5987	*Plače*	*663.604*
400	Plače in drugi izdatki zaposlenim	550.430
401	Prispevki delodajalcev za socialno varnost	79.908
402	Izdatki za blago in storitve	33.265
4528	*Materialni stroški*	*81.900*
402	Izdatki za blago in storitve	81.900
7888	*Varstvena oprema, varstvo pri delu*	*2.000*
402	Izdatki za blago in storitve	2.000
7889	*Izobraževanje*	*2.326*
402	Izdatki za blago in storitve	2.326
7890	*Investicije in investicijsko vzdrževanje državnih organov*	*10.485*
420	Nakup in gradnja osnovnih sredstev	10.485

A. Bilanca odhodkov **Leto 2003**

VLADNI PRORAČUNSKI UPORABNIKI

27 MINISTRSTVO ZA ZDRAVJE ***v tisoč tolarjih***

SPU/PU/PPP/GPR/PPR/PP/K3		Znesek
27	**MINISTRSTVO ZA ZDRAVJE**	**14.133.660**
2711	**Ministrstvo za zdravje**	**12.235.569**
03	**ZUNANJA POLITIKA IN MEDNARODNA POMOČ**	**32.000**
0303	**Mednarodna pomoč**	**32.000**
03032701	***Razvojna in humanitarna pomoč***	***32.000***
7283	*Razvojna in humanitarna pomoč*	*25.000*
412	Transferi neprofitnim organizacijam in ustanovam	5.000
414	Tekoči transferi v tujino	20.000
2382	*Pakt stabilnosti*	*7.000*
402	Izdatki za blago in storitve	3.309
412	Transferi neprofitnim organizacijam in ustanovam	3.029
420	Nakup in gradnja osnovnih sredstev	662
17	**ZDRAVSTVENO VARSTVO**	**12.203.569**
1701	**Urejanje in nadzor sistema zdravstva**	**1.902.750**
17012701	***Urejanje sistema zdravstva***	***1.902.750***
3023	*Plače*	*641.401*
400	Plače in drugi izdatki zaposlenim	529.076
401	Prispevki delodajalcev za socialno varnost	72.871
402	Izdatki za blago in storitve	39.454
1964	*Izdajanje publikacij Ministrstva za zdravje*	*6.776*
402	Izdatki za blago in storitve	3.213
413	Drugi tekoči domači transferi	3.563
3347	*Materialni stroški*	*289.680*
402	Izdatki za blago in storitve	289.680
6138	*Sredstva za delo odbora za investicije v javne zdravstvene zavode*	*2.984*
402	Izdatki za blago in storitve	2.984
6174	*Prostorski plan Slovenije*	*2.003*
402	Izdatki za blago in storitve	2.003
7123	*Strokovni nadzor in javna pooblastila*	*65.008*
412	Transferi neprofitnim organizacijam in ustanovam	65.008
7284	*Mednarodno sodelovanje*	*26.637*
402	Izdatki za blago in storitve	16.315
412	Transferi neprofitnim organizacijam in ustanovam	4.736
413	Drugi tekoči domači transferi	5.585
7891	*Zdravstveni svet*	*7.866*
402	Izdatki za blago in storitve	7.866
7892	*Verifikacija prostorov za zasebno zdravstveno delo*	*13.719*
402	Izdatki za blago in storitve	13.719
7893	*Strokovni izpiti*	*17.378*
402	Izdatki za blago in storitve	17.378
6105	*Reforma sistema zdravstvenega varstva*	*639.475*
402	Izdatki za blago in storitve	604.091
413	Drugi tekoči domači transferi	31.283
420	Nakup in gradnja osnovnih sredstev	4.100
6715	*Varstvo potrošnikov zdravstvenega varstva*	*824*
402	Izdatki za blago in storitve	324
412	Transferi neprofitnim organizacijam in ustanovam	500
7075	*Raziskovalne naloge in študije*	*39.920*
402	Izdatki za blago in storitve	4.153
410	Subvencije	4.662
412	Transferi neprofitnim organizacijam in ustanovam	947
413	Drugi tekoči domači transferi	30.157
7124	*Obrambne priprave zdravstva in katastrofne medicine*	*6.075*
402	Izdatki za blago in storitve	5.087
413	Drugi tekoči domači transferi	988

A. Bilanca odhodkov **Leto 2003**

VLADNI PRORAČUNSKI UPORABNIKI

27 MINISTRSTVO ZA ZDRAVJE ***v tisoč tolarjih***

SPU/PU/PPP/GPR/PPR/PP/K3	**Znesek**
2913 Investicije in investicijsko vzdrževanje državnih organov	*109.075*
420 Nakup in gradnja osnovnih sredstev	109.075
1445 Akreditacije zdravstvenih zavodov	*9.493*
402 Izdatki za blago in storitve	7.317
413 Drugi tekoči domači transferi	2.176
2274 Izvajanje programov sodelovanja z WHO	*12.460*
402 Izdatki za blago in storitve	4.000
412 Transferi neprofitnim organizacijam in ustanovam	800
413 Drugi tekoči domači transferi	7.660
2380 Sodelovanje z Nato	*3.400*
402 Izdatki za blago in storitve	2.251
413 Drugi tekoči domači transferi	1.149
3533 Lastna udeležba za DDV	*8.577*
402 Izdatki za blago in storitve	1.000
420 Nakup in gradnja osnovnih sredstev	2.577
430 Investicijski transferi	5.000
1703 Bolnišnično zdravstvo	**6.879.958**
17032701 Investicijska vlaganja v bolnišnice	***6.879.958***
3564 Proračunski sklad za investicije v javne zdravstvene zavode	*6.879.958*
402 Izdatki za blago in storitve	116.751
413 Drugi tekoči domači transferi	2.853
420 Nakup in gradnja osnovnih sredstev	6.760.353
1704 Nadomestila, povračila in odškodnine	**15.552**
17042701 Odškodnine obolelim	***15.552***
8288 Odškodnine	*15.552*
411 Transferi posameznikom in gospodinjstvom	15.552
1706 Preventivni programi zdravstvenega varstva	**1.560.819**
17062701 Spremljanje zdravstvenega stanja in aktivnosti promocije zdravja	***1.549.876***
8470 Zdravstvena oskrba prireditve državnega pomena	*1.208*
402 Izdatki za blago in storitve	208
413 Drugi tekoči domači transferi	1.000
7084 Analiza zdravstvenega stanja prebivalstva	*1.309.477*
413 Drugi tekoči domači transferi	1.309.177
430 Investicijski transferi	300
5527 Sodelovanje v programih in agencijah EU	*38.497*
402 Izdatki za blago in storitve	497
414 Tekoči transferi v tujino	38.000
6855 Nacionalni programi boja proti AIDS	*4.056*
402 Izdatki za blago in storitve	166
412 Transferi neprofitnim organizacijam in ustanovam	863
413 Drugi tekoči domači transferi	3.027
7083 Programi varovanja zdravja in zdravstvena vzgoja	*148.600*
402 Izdatki za blago in storitve	13.404
410 Subvencije	10.024
412 Transferi neprofitnim organizacijam in ustanovam	60.734
413 Drugi tekoči domači transferi	64.438
1446 Program varovanja zdravja delavcev	*22.650*
413 Drugi tekoči domači transferi	22.650
1451 Usposabljanje laboratorijev v Zavodih za zdravstveno varstvo in analize tobačnih izdelkov	*19.387*
413 Drugi tekoči domači transferi	14.549
430 Investicijski transferi	4.838
1100 Prehranska politika	*6.000*
402 Izdatki za blago in storitve	2.000
412 Transferi neprofitnim organizacijam in ustanovam	2.000
413 Drugi tekoči domači transferi	2.000

A. Bilanca odhodkov **Leto 2003**

VLADNI PRORAČUNSKI UPORABNIKI

27 MINISTRSTVO ZA ZDRAVJE ***v tisoč tolarjih***

SPU/PU/PPP/GPR/PPR/PP/K3	Znesek
17062703 Preprečevanje zasvojenosti	***10.944***
5617 Programi preprečevanja zasvojenosti z dovoljenimi in nedovoljenimi drogami	*10.944*
402 Izdatki za blago in storitve	3.060
412 Transferi neprofitnim organizacijam in ustanovam	6.276
413 Drugi tekoči domači transferi	1.608
1707 Drugi programi na področju zdravstva	**1.844.490**
17072701 Zbiranje krvi in organov za presajanje	***250.759***
5524 Transplantacijska dejavnost	*131.857*
413 Drugi tekoči domači transferi	131.857
7086 Zbiranje krvi	*118.902*
412 Transferi neprofitnim organizacijam in ustanovam	118.902
17072702 Nujno zdravstveno varstvo	***220.447***
6856 Nujna medicinska pomoč	*17.847*
402 Izdatki za blago in storitve	16.901
413 Drugi tekoči domači transferi	947
7121 Plačilo obveznega psihiatričnega zdravljenja	*42.476*
413 Drugi tekoči domači transferi	42.476
7894 Programi duševnega zdravja in preprečevanja zasvojenosti	*3.896*
402 Izdatki za blago in storitve	2.141
412 Transferi neprofitnim organizacijam in ustanovam	1.209
413 Drugi tekoči domači transferi	546
7122 Nujno zdravstveno varstvo nezavarovanih oseb	*156.228*
402 Izdatki za blago in storitve	1.212
413 Drugi tekoči domači transferi	155.016
17072703 Zdravstvo na demografsko ogroženih območjih	***33.665***
7184 Zdravstvo - demografsko ogrožena območja	*33.665*
410 Subvencije	1.026
413 Drugi tekoči domači transferi	32.640
17072704 Sekundariji in pripravniki	***1.339.618***
1292 Sekundariji	*808.184*
413 Drugi tekoči domači transferi	808.184
1452 Pripravniki - zobozdravniki	*143.407*
413 Drugi tekoči domači transferi	143.407
1453 Pripravniki ostali poklici	*388.026*
413 Drugi tekoči domači transferi	388.026
2713 Zdravstveni inšpektorat RS	**1.374.664**
17 ZDRAVSTVENO VARSTVO	**1.374.664**
1701 Urejanje in nadzor sistema zdravstva	**1.162.212**
17012701 Urejanje sistema zdravstva	***1.162.212***
5993 Plače	*968.300*
400 Plače in drugi izdatki zaposlenim	817.879
401 Prispevki delodajalcev za socialno varnost	113.666
402 Izdatki za blago in storitve	36.755
4530 Materialni stroški	*99.701*
402 Izdatki za blago in storitve	99.701
2915 Investicije in investicijsko vzdrževanje državnih organov	*7.132*
420 Nakup in gradnja osnovnih sredstev	7.132
5531 Zagotovitev pogojev za delo zdravstvene inšpekcije na meji - lastna udeležba	*87.079*
402 Izdatki za blago in storitve	11.698
420 Nakup in gradnja osnovnih sredstev	75.381

A. Bilanca odhodkov **Leto 2003**

VLADNI PRORAČUNSKI UPORABNIKI

27 MINISTRSTVO ZA ZDRAVJE *v tisoč tolarjih*

SPU/PU/PPP/GPR/PPR/PP/K3	Znesek
1706 Preventivni programi zdravstvenega varstva	**212.452**
17062702 Ekološka in kemijska varnost na področju zdravstva	***212.452***
6136 Analize vzorcev	*212.452*
402 Izdatki za blago in storitve	212.452
2714 Urad RS za zdravila	**191.324**
17 ZDRAVSTVENO VARSTVO	**191.324**
1701 Urejanje in nadzor sistema zdravstva	**185.774**
17012701 Urejanje sistema zdravstva	***185.774***
8222 Plače	*151.637*
400 Plače in drugi izdatki zaposlenim	126.126
401 Prispevki delodajalcev za socialno varnost	17.320
402 Izdatki za blago in storitve	8.191
8225 Materialni stroški	*28.247*
402 Izdatki za blago in storitve	28.247
2916 Investicije in investicijsko vzdrževanje državnih organov	*5.890*
420 Nakup in gradnja osnovnih sredstev	5.890
1706 Preventivni programi zdravstvenega varstva	**5.550**
17062702 Ekološka in kemijska varnost na področju zdravstva	***5.550***
2383 Razvoj farmako-toksikologije	*5.550*
413 Drugi tekoči domači transferi	5.550
2715 Urad RS za kemikalije	**273.704**
17 ZDRAVSTVENO VARSTVO	**273.704**
1701 Urejanje in nadzor sistema zdravstva	**195.148**
17012701 Urejanje sistema zdravstva	***195.148***
6175 Plače	*160.135*
400 Plače in drugi izdatki zaposlenim	132.714
401 Prispevki delodajalcev za socialno varnost	18.239
402 Izdatki za blago in storitve	9.182
6176 Materialni stroški	*26.951*
402 Izdatki za blago in storitve	26.951
6189 Akreditacija laboratorijev	*338*
402 Izdatki za blago in storitve	278
430 Investicijski transferi	60
6369 Medresorska komisija za ravnanje z nevarnimi snovmi	*920*
402 Izdatki za blago in storitve	920
6312 Konvencija o kemičnem orožju	*435*
402 Izdatki za blago in storitve	435
6279 Investicije in investicijsko vzdrževanje državnih organov	*6.369*
420 Nakup in gradnja osnovnih sredstev	6.369
1706 Preventivni programi zdravstvenega varstva	**78.557**
17062702 Ekološka in kemijska varnost na področju zdravstva	***78.557***
6348 Monitoring pesticidov	*26.032*
402 Izdatki za blago in storitve	19.400
413 Drugi tekoči domači transferi	6.632
3522 Zagotavljanje kemijske varnosti	*52.525*
402 Izdatki za blago in storitve	7.369
413 Drugi tekoči domači transferi	40.871
420 Nakup in gradnja osnovnih sredstev	2.285
430 Investicijski transferi	2.000

A. Bilanca odhodkov **Leto 2003**

VLADNI PRORAČUNSKI UPORABNIKI

27 MINISTRSTVO ZA ZDRAVJE ***v tisoč tolarjih***

SPU/PU/PPP/GPR/PPR/PP/K3		Znesek
2717	**Uprava za varstvo pred sevanji**	**58.399**
17	**ZDRAVSTVENO VARSTVO**	**58.399**
1701	**Urejanje in nadzor sistema zdravstva**	**27.555**
17012701	***Urejanje sistema zdravstva***	***27.555***
2316	*Plače*	*24.055*
400	Plače in drugi izdatki zaposlenim	19.497
401	Prispevki delodajalcev za socialno varnost	3.651
402	Izdatki za blago in storitve	907
2318	*Materialni stroški*	*3.000*
402	Izdatki za blago in storitve	3.000
2319	*Investicije in investicijsko vzdrževanje državnih organov*	*500*
420	Nakup in gradnja osnovnih sredstev	500
1706	**Preventivni programi zdravstvenega varstva**	**30.844**
17062702	***Ekološka in kemijska varnost na področju zdravstva***	***30.844***
2320	*Sevanja*	*30.844*
402	Izdatki za blago in storitve	3.383
413	Drugi tekoči domači transferi	27.461

A. Bilanca odhodkov **Leto 2003**

VLADNI PRORAČUNSKI UPORABNIKI

28 MINISTRSTVO ZA INFORMACIJSKO DRUŽBO *v tisoč tolarjih*

SPU/PU/PPP/GPR/PPR/PP/K3		Znesek
28	**MINISTRSTVO ZA INFORMACIJSKO DRUŽBO**	**3.502.072**
2811	**Ministrstvo za informacijsko družbo**	**3.357.325**
04	**SKUPNE ADMINISTRATIVNE SLUŽBE IN SPLOŠNE JAVNE STORITVE**	**1.378.360**
0402	**Informatizacija uprave**	**1.378.360**
04022801	***Administracija***	***636.034***
1468	*Plače*	*328.284*
400	Plače in drugi izdatki zaposlenim	265.358
401	Prispevki delodajalcev za socialno varnost	39.508
402	Izdatki za blago in storitve	23.418
1472	*Materialni stroški*	*136.557*
402	Izdatki za blago in storitve	136.557
1478	*Članstvo v mednarodnih organizacijah*	*55.234*
402	Izdatki za blago in storitve	55.234
1481	*Strokovno razvojne naloge*	*70.491*
402	Izdatki za blago in storitve	12.669
430	Investicijski transferi	57.822
1477	*Investicije in investicijsko vzdrževanje državnih organov*	*24.029*
420	Nakup in gradnja osnovnih sredstev	24.029
8233	*Lastna udeležba*	*21.439*
402	Izdatki za blago in storitve	21.439
04022802	***Sistemi elektronskega komuniciranja***	***742.326***
1490	*Promocija informacijske družbe*	*14.486*
402	Izdatki za blago in storitve	4.816
410	Subvencije	5.503
413	Drugi tekoči domači transferi	4.167
1482	*Skupni projekt aplikacij v ID*	*236.931*
402	Izdatki za blago in storitve	9.620
410	Subvencije	1.900
412	Transferi neprofitnim organizacijam in ustanovam	29.788
413	Drugi tekoči domači transferi	99.523
420	Nakup in gradnja osnovnih sredstev	10.600
430	Investicijski transferi	85.500
1485	*DP e-Slovenija, javna uprava*	*129.009*
402	Izdatki za blago in storitve	2.674
413	Drugi tekoči domači transferi	45.063
420	Nakup in gradnja osnovnih sredstev	68.805
430	Investicijski transferi	12.467
1488	*DP e-Slovenija, gospodarstvo in civilna družba*	*276.923*
402	Izdatki za blago in storitve	12.343
412	Transferi neprofitnim organizacijam in ustanovam	22.198
413	Drugi tekoči domači transferi	139.048
420	Nakup in gradnja osnovnih sredstev	52.408
430	Investicijski transferi	50.925
8105	*Hitrejši in cenejši Internet za raziskovalce in študente - tuja donacija*	*42.488*
402	Izdatki za blago in storitve	42.488
8232	*PHARE CFCU - e-Vlada v službi državljanov in podjetij - SNP 2002*	*42.488*
402	Izdatki za blago in storitve	42.488
05	**ZNANOST IN TEHNOLOŠKI RAZVOJ**	**1.080.000**
0503	**Programi v podporo znanosti**	**1.080.000**
05032801	***Informacijsko komunikacijski sistemi***	***1.080.000***
2388	*ARNES*	*1.080.000*
413	Drugi tekoči domači transferi	980.000
430	Investicijski transferi	100.000

A. Bilanca odhodkov **Leto 2003**

VLADNI PRORAČUNSKI UPORABNIKI

28 MINISTRSTVO ZA INFORMACIJSKO DRUŽBO ***v tisoč tolarjih***

SPU/PU/PPP/GPR/PPR/PP/K3	Znesek
13 PROMET, PROMETNA INFRASTRUKTURA IN KOMUNIKACIJE	**885.800**
1306 Telekomunikacije in pošta	**885.800**
13062802 Nadzor radio-frekvenčnega spektra in ostalih telekomunikacijskih storitev	***885.800***
2385 Agencija za telekomunikacije, radiodifuzijo in pošto	*885.800*
413 Drugi tekoči domači transferi	647.389
430 Investicijski transferi	238.411
18 KULTURA, ŠPORT IN NEVLADNE ORGANIZACIJE	**13.165**
1803 Programi v kulturi	**13.165**
18032801 Podpora radijski in televizijski dejavnosti	***13.165***
2390 Gradnja in vzdrževanje omrežja za lokalne in nekomercialne programe	*13.165*
430 Investicijski transferi	13.165
2813 Inšpektorat RS za pošto in telekomunikacije	**39.631**
13 PROMET, PROMETNA INFRASTRUKTURA IN KOMUNIKACIJE	**39.631**
1306 Telekomunikacije in pošta	**39.631**
13062801 Administracija	***39.631***
1492 Plače	*31.016*
400 Plače in drugi izdatki zaposlenim	25.609
401 Prispevki delodajalcev za socialno varnost	3.559
402 Izdatki za blago in storitve	1.848
1496 Materialni stroški	*5.788*
402 Izdatki za blago in storitve	5.788
1500 Investicije in investicijsko vzdrževanje državnih organov	*2.827*
402 Izdatki za blago in storitve	1.374
420 Nakup in gradnja osnovnih sredstev	1.453
2814 Direkcija RS za poslovno informacijsko središče	**105.116**
14 GOSPODARSTVO	**105.116**
1402 Pospeševanje in podpora gospodarski dejavnosti	**105.116**
14022801 Promocija gospodarstva in novi trgi	***105.116***
2597 Plače	*39.723*
400 Plače in drugi izdatki zaposlenim	31.957
401 Prispevki delodajalcev za socialno varnost	4.735
402 Izdatki za blago in storitve	3.031
2595 Materialni stroški	*20.131*
402 Izdatki za blago in storitve	20.131
2594 Harmonizacija informacijskih sistemov	*10.744*
402 Izdatki za blago in storitve	9.613
420 Nakup in gradnja osnovnih sredstev	1.131
2598 Trgovinsko središče	*10.401*
402 Izdatki za blago in storitve	10.401
2593 Investicije in investicijsko vzdrževanje državnih organov	*21.329*
402 Izdatki za blago in storitve	2.300
420 Nakup in gradnja osnovnih sredstev	19.029
8211 AIDA - tuja donacija	*531*
402 Izdatki za blago in storitve	531
2592 Lastna udeležba - projekt AIDA	*2.256*
402 Izdatki za blago in storitve	2.256

A. Bilanca odhodkov **Leto 2003**

VLADNI PRORAČUNSKI UPORABNIKI

33 MINISTRSTVO ZA ŠOLSTVO, ZNANOST IN ŠPORT *v tisoč tolarjih*

SPU/PU/PPP/GPR/PPR/PP/K3		Znesek
33	**MINISTRSTVO ZA ŠOLSTVO, ZNANOST IN ŠPORT**	**276.379.551**
3311	**Ministrstvo za šolstvo, znanost in šport**	**274.831.407**
05	**ZNANOST IN TEHNOLOŠKI RAZVOJ**	**30.404.173**
0501	**Urejanje sistema znanstvenega raziskovanja**	**466.080**
05013301	***Urejanje sistema znanstvenega raziskovanja***	***466.080***
1899	*Nagrade na področju znanosti*	*25.128*
402	Izdatki za blago in storitve	5.112
411	Transferi posameznikom in gospodinjstvom	20.016
1551	*Recenzije, evalvacije in ekspertize*	*54.628*
402	Izdatki za blago in storitve	50.898
410	Subvencije	3.730
1898	*Programi mednarodnega znanstvenega sodelovanja*	*292.692*
402	Izdatki za blago in storitve	141.640
410	Subvencije	2.797
411	Transferi posameznikom in gospodinjstvom	10.008
412	Transferi neprofitnim organizacijam in ustanovam	9.473
413	Drugi tekoči domači transferi	79.973
414	Tekoči transferi v tujino	48.800
1952	*Promocija znanstveno-raziskovalne dejavnosti*	*93.631*
402	Izdatki za blago in storitve	93.178
412	Transferi neprofitnim organizacijam in ustanovam	453
0502	**Znanstveno-raziskovalna dejavnost**	**28.821.059**
05023301	***Znanstveno-raziskovalna dejavnost v javnih raziskovalnih organizacijah***	***28.821.059***
1883	*Ustanoviteljske obveznosti*	*4.224.414*
402	Izdatki za blago in storitve	508
413	Drugi tekoči domači transferi	4.088.400
430	Investicijski transferi	135.505
1884	*Temeljne in aplikativne raziskave*	*14.688.534*
410	Subvencije	364.342
413	Drugi tekoči domači transferi	12.644.649
414	Tekoči transferi v tujino	11.741
430	Investicijski transferi	1.667.801
1885	*Usposabljanje in razvoj znanstvenih kadrov*	*6.029.082*
410	Subvencije	345.821
411	Transferi posameznikom in gospodinjstvom	6.200
412	Transferi neprofitnim organizacijam in ustanovam	48.000
413	Drugi tekoči domači transferi	5.624.062
414	Tekoči transferi v tujino	5.000
1893	*Znanstveni tisk in sestanki*	*417.191*
410	Subvencije	20.070
412	Transferi neprofitnim organizacijam in ustanovam	190.055
413	Drugi tekoči domači transferi	207.066
1793	*Mednarodne raziskave*	*284.265*
410	Subvencije	21.447
413	Drugi tekoči domači transferi	262.818
1815	*5. okvirni program*	*1.505.262*
402	Izdatki za blago in storitve	1.505.262
1942	*Raziskovalna oprema*	*923.231*
430	Investicijski transferi	923.231
2392	*Investicije v raziskovalno dejavnost*	*749.081*
420	Nakup in gradnja osnovnih sredstev	666.866
430	Investicijski transferi	82.215

A. Bilanca odhodkov **Leto 2003**

VLADNI PRORAČUNSKI UPORABNIKI

33 MINISTRSTVO ZA ŠOLSTVO, ZNANOST IN ŠPORT ***v tisoč tolarjih***

SPU/PU/PPP/GPR/PPR/PP/K3	**Znesek**
0503 Programi v podporo znanosti	**1.117.035**
05033301 Informacijsko komunikacijski sistemi	***1.117.035***
1800 COBISS in druga knjižnično informacijska dejavnost	*1.055.305*
402 Izdatki za blago in storitve	1.286
413 Drugi tekoči domači transferi	1.002.029
414 Tekoči transferi v tujino	11.989
430 Investicijski transferi	40.000
1950 Informacijska in komunikacijska infrastruktura	*61.730*
430 Investicijski transferi	61.730
10 TRG DELA IN DELOVNI POGOJI	**387.166**
1003 Aktivna politika zaposlovanja	**387.166**
10033301 Izobraževanje in usposabljanje nezaposlenih	***387.166***
5780 Izobraževanje brezposelnih	*236.261*
410 Subvencije	55.949
412 Transferi neprofitnim organizacijam in ustanovam	4.900
413 Drugi tekoči domači transferi	175.413
6247 Centri za mlajše odrasle	*150.905*
410 Subvencije	77.862
413 Drugi tekoči domači transferi	73.043
18 KULTURA, ŠPORT IN NEVLADNE ORGANIZACIJE	**2.502.651**
1802 Ohranjanje kulturne dediščine	**58.451**
18023301 Kulturna dediščina v izobraževanju	***58.451***
8632 Slovenski šolski muzej	*58.451*
413 Drugi tekoči domači transferi	58.451
1805 Šport in prostočasne aktivnosti	**2.444.200**
18053302 Programi športa	***2.444.200***
2217 Sofinanciranje zavodov na področju športa	*126.719*
412 Transferi neprofitnim organizacijam in ustanovam	39.790
413 Drugi tekoči domači transferi	86.930
2220 Investicije v športno infrastrukturo	*506.731*
430 Investicijski transferi	506.731
5619 Šport otrok in mladine ter športna rekreacija	*696.389*
402 Izdatki za blago in storitve	140
410 Subvencije	26.628
412 Transferi neprofitnim organizacijam in ustanovam	482.880
413 Drugi tekoči domači transferi	186.719
430 Investicijski transferi	21
7100 Program vrhunskega športa	*975.320*
410 Subvencije	32
411 Transferi posameznikom in gospodinjstvom	10.644
412 Transferi neprofitnim organizacijam in ustanovam	964.640
413 Drugi tekoči domači transferi	4
7159 Strokovne in razvojne naloge v športu	*139.041*
402 Izdatki za blago in storitve	2.243
410 Subvencije	3.671
411 Transferi posameznikom in gospodinjstvom	5.190
412 Transferi neprofitnim organizacijam in ustanovam	49.961
413 Drugi tekoči domači transferi	77.975
19 IZOBRAŽEVANJE	**241.537.417**
1901 Urejanje izobraževalnega sistema	**3.152.343**
19013301 Urejanje izobraževalnega sistema	***3.152.343***
3024 Plače	*1.890.451*
400 Plače in drugi izdatki zaposlenim	1.570.864
401 Prispevki delodajalcev za socialno varnost	219.392
402 Izdatki za blago in storitve	100.195

A. Bilanca odhodkov **Leto 2003**

VLADNI PRORAČUNSKI UPORABNIKI

33 MINISTRSTVO ZA ŠOLSTVO, ZNANOST IN ŠPORT ***v tisoč tolarjih***

SPU/PU/PPP/GPR/PPR/PP/K3	**Znesek**
3348 Materialni stroški	*311.684*
402 Izdatki za blago in storitve	311.684
7908 Stroški komisij za strokovne izpite	*16.629*
402 Izdatki za blago in storitve	16.629
6870 Kurikularna prenova in evalvacije	*163.031*
402 Izdatki za blago in storitve	32.609
413 Drugi tekoči domači transferi	130.422
8644 Inventarizacija premoženja	*7.005*
402 Izdatki za blago in storitve	7.005
2918 Investicije in investicijsko vzdrževanje državnih organov	*28.500*
420 Nakup in gradnja osnovnih sredstev	28.500
7910 Programi EU	*470.000*
414 Tekoči transferi v tujino	470.000
1504 PHARE - sofinanciranje programov EU - tuja donacija	*175.644*
402 Izdatki za blago in storitve	175.644
1512 Priprava na strukturne sklade	*4.873*
402 Izdatki za blago in storitve	4.873
4019 Promocija izobraževalne dejavnosti	*84.525*
402 Izdatki za blago in storitve	84.525
1902 Varstvo in vzgoja predšolskih otrok	**283.326**
19023301 Vrtci	***283.326***
8736 Plače pripravnikov v vrtcih	*72.233*
413 Drugi tekoči domači transferi	72.233
8872 Predšolska vzgoja otrok italijanske in madžarske narodnosti	*178.558*
413 Drugi tekoči domači transferi	178.558
8878 Razvojno in strokovno delo za vrtce	*32.535*
402 Izdatki za blago in storitve	13.810
410 Subvencije	2.000
412 Transferi neprofitnim organizacijam in ustanovam	1.421
413 Drugi tekoči domači transferi	15.304
1903 Primarno in sekundarno izobraževanje	**185.325.290**
19033301 Osnovno šolstvo	***117.610.813***
6672 Dejavnost osnovnega šolstva	*115.675.855*
402 Izdatki za blago in storitve	286.683
412 Transferi neprofitnim organizacijam in ustanovam	123
413 Drugi tekoči domači transferi	115.389.049
7200 Šolstvo narodnosti in zamejstva	*64.379*
402 Izdatki za blago in storitve	14.336
412 Transferi neprofitnim organizacijam in ustanovam	1.299
413 Drugi tekoči domači transferi	48.745
6317 Šolstvo narodnosti	*351.604*
420 Nakup in gradnja osnovnih sredstev	351.604
6324 Investicije v OŠ na demografsko ogroženih območjih	*160.680*
430 Investicijski transferi	160.680
6325 Investicije v CŠOD	*187.620*
430 Investicijski transferi	187.620
8630 Dejavnost centra šolskih in obšolskih dejavnosti	*1.150.455*
413 Drugi tekoči domači transferi	1.150.455
8171 Šolanje begunskih otrok - tuje donacije	*20.221*
402 Izdatki za blago in storitve	1.309
411 Transferi posameznikom in gospodinjstvom	18.912

A. Bilanca odhodkov **Leto 2003**

VLADNI PRORAČUNSKI UPORABNIKI

33 MINISTRSTVO ZA ŠOLSTVO, ZNANOST IN ŠPORT ***v tisoč tolarjih***

SPU/PU/PPP/GPR/PPR/PP/K3		Znesek
19033302	***Splošno srednje in poklicno šolstvo***	***57.980.080***
6676	*Dejavnost srednjega šolstva*	*53.147.829*
402	Izdatki za blago in storitve	347.411
413	Drugi tekoči domači transferi	52.015.711
420	Nakup in gradnja osnovnih sredstev	754.319
430	Investicijski transferi	30.389
7098	*Tekmovanja učencev in dijakov*	*24.121*
410	Subvencije	159
412	Transferi neprofitnim organizacijam in ustanovam	13.262
413	Drugi tekoči domači transferi	10.700
6872	*Center poklicnega izobraževanja*	*309.087*
402	Izdatki za blago in storitve	34.049
413	Drugi tekoči domači transferi	275.038
6318	*Investicije in investicijsko vzdrževanje v srednjem šolstvu*	*4.338.421*
413	Drugi tekoči domači transferi	1.121
420	Nakup in gradnja osnovnih sredstev	4.316.959
430	Investicijski transferi	20.342
1515	*Priprava dokumentacije v srednjem šolstvu*	*40.000*
402	Izdatki za blago in storitve	3.024
420	Nakup in gradnja osnovnih sredstev	36.976
1516	*Intervencijska sredstva za investicije v srednjem šolstvu*	*55.799*
402	Izdatki za blago in storitve	2.028
420	Nakup in gradnja osnovnih sredstev	49.108
430	Investicijski transferi	4.663
2394	*Inventarizacija srednješolskega prostora*	*28.648*
402	Izdatki za blago in storitve	12.899
420	Nakup in gradnja osnovnih sredstev	15.748
2404	*Razvoj poklicnega izobraževanja*	*36.175*
402	Izdatki za blago in storitve	36.175
19033303	***Zavodi za usposabljanje***	***5.394.823***
6674	*Dejavnost zavodov za usposabljanje*	*5.213.179*
412	Transferi neprofitnim organizacijam in ustanovam	4.860
413	Drugi tekoči domači transferi	5.159.246
420	Nakup in gradnja osnovnih sredstev	45.703
430	Investicijski transferi	3.370
6323	*Investicije v zavode za usposabljanje*	*181.644*
420	Nakup in gradnja osnovnih sredstev	181.644
19033304	***Podporne storitve v primarnem in sekundarnem izobraževanju***	***4.339.574***
8165	*Zavod RS za šolstvo*	*1.314.587*
413	Drugi tekoči domači transferi	1.309.987
430	Investicijski transferi	4.600
8634	*Državni izpitni center*	*501.068*
402	Izdatki za blago in storitve	110.881
413	Drugi tekoči domači transferi	390.187
4827	*Investicije v izobraževalne zavode in centre*	*10.000*
420	Nakup in gradnja osnovnih sredstev	10.000
4830	*Računalniško opismenjevanje in informatika*	*1.094.388*
402	Izdatki za blago in storitve	223.540
413	Drugi tekoči domači transferi	90.780
420	Nakup in gradnja osnovnih sredstev	780.068
4832	*Učbeniki in učna tehnologija*	*235.547*
402	Izdatki za blago in storitve	52.886
410	Subvencije	39.077
413	Drugi tekoči domači transferi	143.584

A. Bilanca odhodkov **Leto 2003**

VLADNI PRORAČUNSKI UPORABNIKI

33 MINISTRSTVO ZA ŠOLSTVO, ZNANOST IN ŠPORT ***v tisoč tolarjih***

SPU/PU/PPP/GPR/PPR/PP/K3	**Znesek**
7153 Izobraževanje učiteljev	*321.825*
402 Izdatki za blago in storitve	8.423
410 Subvencije	20.515
411 Transferi posameznikom in gospodinjstvom	32.760
412 Transferi neprofitnim organizacijam in ustanovam	12.315
413 Drugi tekoči domači transferi	247.813
7167 Mednarodna dejavnost	*363.172*
402 Izdatki za blago in storitve	29.397
413 Drugi tekoči domači transferi	332.925
414 Tekoči transferi v tujino	850
7169 Raziskovalne in strokovne naloge za izobraževanje	*125.463*
402 Izdatki za blago in storitve	46.942
412 Transferi neprofitnim organizacijam in ustanovam	15.157
413 Drugi tekoči domači transferi	63.364
7224 Storitve po vlogah	*4.712*
402 Izdatki za blago in storitve	3.267
412 Transferi neprofitnim organizacijam in ustanovam	947
413 Drugi tekoči domači transferi	497
8631 Šola za ravnatelje, mentorje in pripravnike	*85.919*
413 Drugi tekoči domači transferi	85.919
7160 Inovativni projekti, interesne dejavnosti mladine	*38.681*
412 Transferi neprofitnim organizacijam in ustanovam	12.315
413 Drugi tekoči domači transferi	26.366
2397 Razvoj in vzdrževanje računalniških aplikacij	*183.729*
402 Izdatki za blago in storitve	183.729
2398 Informatizacija organa	*60.483*
402 Izdatki za blago in storitve	17.863
420 Nakup in gradnja osnovnih sredstev	42.620
1904 Terciarno izobraževanje	**43.125.804**
19043301 Višješolsko izobraževanje	***1.141.889***
8733 Dejavnost višjega šolstva	*1.141.889*
402 Izdatki za blago in storitve	1.085
413 Drugi tekoči domači transferi	1.100.804
430 Investicijski transferi	40.000
19043302 Visokošolsko izobraževanje	***41.163.872***
6675 Dejavnost visokega šolstva	*172.900*
420 Nakup in gradnja osnovnih sredstev	171.700
430 Investicijski transferi	1.200
7166 Visokošolske knjižnice	*843.575*
402 Izdatki za blago in storitve	79.311
413 Drugi tekoči domači transferi	737.263
430 Investicijski transferi	27.000
5779 Nove naloge univerz	*39.944*
413 Drugi tekoči domači transferi	39.944
6321 Investicije v visokem šolstvu	*1.525.388*
420 Nakup in gradnja osnovnih sredstev	1.402.450
430 Investicijski transferi	122.938
7165 Računalniška dejavnost in univerzitetna mreža	*163.237*
413 Drugi tekoči domači transferi	73.389
430 Investicijski transferi	89.848
4828 Priprava dokumentacije v visokem šolstvu	*22.940*
402 Izdatki za blago in storitve	5.842
420 Nakup in gradnja osnovnih sredstev	17.099
4829 Intervencijska sredstva za investicije v visokem šolstvu	*30.000*
420 Nakup in gradnja osnovnih sredstev	30.000
6656 Komisija za kvaliteto visokega šolstva	*4.418*
413 Drugi tekoči domači transferi	4.418

A. Bilanca odhodkov **Leto 2003**

VLADNI PRORAČUNSKI UPORABNIKI

33 MINISTRSTVO ZA ŠOLSTVO, ZNANOST IN ŠPORT ***v tisoč tolarjih***

SPU/PU/PPP/GPR/PPR/PP/K3	**Znesek**
1552 Univerzitetna knjižnica v Ljubljani	*270.000*
402 Izdatki za blago in storitve	12.000
420 Nakup in gradnja osnovnih sredstev	138.000
430 Investicijski transferi	120.000
1517 Dejavnost Univerze v Ljubljani	*28.230.583*
402 Izdatki za blago in storitve	3.038
413 Drugi tekoči domači transferi	28.053.883
430 Investicijski transferi	173.662
1518 Dejavnost Univerze v Mariboru	*8.531.813*
413 Drugi tekoči domači transferi	8.483.639
430 Investicijski transferi	48.174
1519 Dejavnost visokošolskih zavodov s koncesijo	*892.203*
413 Drugi tekoči domači transferi	892.203
1520 Obštudijska dejavnost študentov	*22.705*
413 Drugi tekoči domači transferi	22.705
1521 Nacionalni projekti visokega šolstva	*26.124*
413 Drugi tekoči domači transferi	26.124
1522 Univerza na Primorskem	*338.043*
402 Izdatki za blago in storitve	1.661
413 Drugi tekoči domači transferi	109.305
420 Nakup in gradnja osnovnih sredstev	212.447
430 Investicijski transferi	14.630
1523 Prestrukturiranje financiranja visokošolskih dejavnosti	*50.000*
413 Drugi tekoči domači transferi	50.000
19043303 Podiplomsko izobraževanje	***820.043***
7163 Sofinanciranje podiplomskega študija	*800.371*
413 Drugi tekoči domači transferi	800.371
1854 Dom podiplomcev - upravljanje	*19.672*
413 Drugi tekoči domači transferi	14.972
430 Investicijski transferi	4.700
1905 Drugi izobraževalni programi	**930.006**
19053301 Izobraževanje odraslih	***822.824***
4831 Tuji jeziki	*101.854*
410 Subvencije	31.723
413 Drugi tekoči domači transferi	70.131
7229 Dejavnost izobraževanja odraslih	*419.673*
402 Izdatki za blago in storitve	2.195
410 Subvencije	46.589
412 Transferi neprofitnim organizacijam in ustanovam	45.571
413 Drugi tekoči domači transferi	325.318
9140 Mreža javnih zavodov za izobraževanje odraslih	*164.623*
413 Drugi tekoči domači transferi	164.623
7914 Izobraževanje mladih odraslih za poklic	*134.067*
402 Izdatki za blago in storitve	2.000
410 Subvencije	31.991
413 Drugi tekoči domači transferi	100.076
8313 Izobraževanje na daljavo - donacija PHARE	*2.606*
413 Drugi tekoči domači transferi	2.606
19053302 Druge oblike izobraževanja	***107.182***
7154 Dopolnilni pouk slovenskega jezika v tujini	*102.242*
402 Izdatki za blago in storitve	4.242
413 Drugi tekoči domači transferi	1.500
414 Tekoči transferi v tujino	96.500
9142 Dopolnilni pouk materinega jezika za otroke drugih narodnosti	*4.940*
413 Drugi tekoči domači transferi	4.940

A. Bilanca odhodkov **Leto 2003**

VLADNI PRORAČUNSKI UPORABNIKI

33 MINISTRSTVO ZA ŠOLSTVO, ZNANOST IN ŠPORT *v tisoč tolarjih*

SPU/PU/PPP/GPR/PPR/PP/K3	Znesek
1906 Pomoči šolajočim	**8.720.648**
19063301 Pomoči v osnovnem šolstvu	***926.143***
1527 Regresirana prehrana učencev	*891.151*
411 Transferi posameznikom in gospodinjstvom	891.151
7909 Subvencije za šolo v naravi	*34.992*
411 Transferi posameznikom in gospodinjstvom	34.992
19063302 Pomoči v srednjem šolstvu	***5.360.856***
7050 Regresiranje prevozov dijakom	*1.977.100*
411 Transferi posameznikom in gospodinjstvom	1.977.100
8638 Regresirana prehrana dijakov	*619.976*
411 Transferi posameznikom in gospodinjstvom	619.976
6673 Dejavnost dijaških domov	*2.698.780*
413 Drugi tekoči domači transferi	2.617.365
420 Nakup in gradnja osnovnih sredstev	81.415
2391 Investicije v dijaške domove	*65.000*
420 Nakup in gradnja osnovnih sredstev	65.000
19063303 Študijske pomoči	***2.433.649***
1528 Regresiranje prevozov študentom	*215.998*
411 Transferi posameznikom in gospodinjstvom	215.998
5491 Štipendije za pedagoške poklice	*470.350*
402 Izdatki za blago in storitve	3.968
411 Transferi posameznikom in gospodinjstvom	454.846
413 Drugi tekoči domači transferi	11.536
7096 Študentski domovi	*799.301*
402 Izdatki za blago in storitve	4.873
411 Transferi posameznikom in gospodinjstvom	634.260
413 Drugi tekoči domači transferi	57.491
430 Investicijski transferi	102.678
6322 Investicije v študentske domove	*948.000*
402 Izdatki za blago in storitve	2.836
420 Nakup in gradnja osnovnih sredstev	945.164
3312 Urad RS za šolstvo	**174.402**
19 IZOBRAŽEVANJE	**174.402**
1901 Urejanje izobraževalnega sistema	**174.402**
19013301 Urejanje izobraževalnega sistema	***174.402***
3037 Plače	*122.545*
400 Plače in drugi izdatki zaposlenim	100.403
401 Prispevki delodajalcev za socialno varnost	14.814
402 Izdatki za blago in storitve	7.328
3361 Materialni stroški	*18.688*
402 Izdatki za blago in storitve	18.688
6244 Nacionalni kurikulum	*33.170*
402 Izdatki za blago in storitve	11.738
413 Drugi tekoči domači transferi	21.432
3313 Urad RS za mladino	**521.758**
03 ZUNANJA POLITIKA IN MEDNARODNA POMOČ	**6.784**
0303 Mednarodna pomoč	**6.784**
03033301 Razvojna in humanitarna pomoč	***6.784***
2427 Pakt stabilnosti za JV Evropo	*6.784*
402 Izdatki za blago in storitve	5.416
412 Transferi neprofitnim organizacijam in ustanovam	1.368

A. Bilanca odhodkov **Leto 2003**

VLADNI PRORAČUNSKI UPORABNIKI

33 MINISTRSTVO ZA ŠOLSTVO, ZNANOST IN ŠPORT ***v tisoč tolarjih***

SPU/PU/PPP/GPR/PPR/PP/K3		**Znesek**
18	**KULTURA, ŠPORT IN NEVLADNE ORGANIZACIJE**	**514.974**
1805	**Šport in prostočasne aktivnosti**	**514.974**
18053301	***Urejanje sistema dejavnosti za mladino***	***101.670***
3099	*Plače*	*59.580*
400	Plače in drugi izdatki zaposlenim	49.601
401	Prispevki delodajalcev za socialno varnost	7.179
402	Izdatki za blago in storitve	2.800
3423	*Materialni stroški*	*18.734*
402	Izdatki za blago in storitve	18.734
5787	*Prireditve in publikacije*	*2.723*
402	Izdatki za blago in storitve	2.723
8654	*Mladinski svet Slovenije*	*15.233*
412	Transferi neprofitnim organizacijam in ustanovam	15.233
2243	*Investicije in investicijsko vzdrževanje državnih organov*	*5.400*
420	Nakup in gradnja osnovnih sredstev	5.400
18053303	***Programi za mladino***	***413.305***
2221	*Program Mladi za Evropo*	*30.313*
412	Transferi neprofitnim organizacijam in ustanovam	30.313
2222	*Projekt Center Sever - Jug*	*2.608*
402	Izdatki za blago in storitve	2.608
5795	*Delovna skupnost Alpe - Jadran*	*6.809*
402	Izdatki za blago in storitve	6.809
6234	*Mladinski centri*	*79.169*
402	Izdatki za blago in storitve	2.250
412	Transferi neprofitnim organizacijam in ustanovam	34.175
413	Drugi tekoči domači transferi	16.058
430	Investicijski transferi	26.686
6235	*Projekt Evropska mladinska akcija*	*11.091*
402	Izdatki za blago in storitve	8.344
412	Transferi neprofitnim organizacijam in ustanovam	2.747
7223	*Programi za mlade*	*197.204*
402	Izdatki za blago in storitve	39.170
412	Transferi neprofitnim organizacijam in ustanovam	158.033
7922	*Regresiranje potovanj in mladinska kartica*	*7.294*
412	Transferi neprofitnim organizacijam in ustanovam	7.294
9131	*Mladinske raziskave*	*5.941*
402	Izdatki za blago in storitve	585
413	Drugi tekoči domači transferi	5.356
9132	*Mladinska prenočišča*	*25.109*
402	Izdatki za blago in storitve	2.235
420	Nakup in gradnja osnovnih sredstev	22.874
9133	*Mednarodna dejavnost mladih*	*14.104*
402	Izdatki za blago in storitve	1.350
412	Transferi neprofitnim organizacijam in ustanovam	12.754
9134	*Informiranje in svetovanje za mlade*	*29.401*
402	Izdatki za blago in storitve	5.301
412	Transferi neprofitnim organizacijam in ustanovam	22.352
413	Drugi tekoči domači transferi	1.748
2433	*Strokovno usposabljanje predstavnikov mladinskih organizacij*	*4.262*
402	Izdatki za blago in storitve	4.262

A. Bilanca odhodkov **Leto 2003**

VLADNI PRORAČUNSKI UPORABNIKI

33 MINISTRSTVO ZA ŠOLSTVO, ZNANOST IN ŠPORT *v tisoč tolarjih*

SPU/PU/PPP/GPR/PPR/PP/K3		Znesek
3314	**Inšpektorat RS za šolstvo in šport**	**124.987**
19	**IZOBRAŽEVANJE**	**124.987**
1901	**Urejanje izobraževalnega sistema**	**124.987**
19013301	***Urejanje izobraževalnega sistema***	***124.987***
5998	*Plače*	*106.430*
400	Plače in drugi izdatki zaposlenim	88.222
401	Prispevki delodajalcev za socialno varnost	11.751
402	Izdatki za blago in storitve	6.457
4531	*Materialni stroški*	*13.744*
402	Izdatki za blago in storitve	13.744
2434	*Investicije in investicijsko vzdrževanje državnih organov*	*4.813*
420	Nakup in gradnja osnovnih sredstev	4.813
3315	**Urad slovenske nacionalne komisije za UNESCO**	**133.262**
05	**ZNANOST IN TEHNOLOŠKI RAZVOJ**	**133.262**
0501	**Urejanje sistema znanstvenega raziskovanja**	**133.262**
05013301	***Urejanje sistema znanstvenega raziskovanja***	***133.262***
1876	*Plače*	*25.419*
400	Plače in drugi izdatki zaposlenim	19.731
401	Prispevki delodajalcev za socialno varnost	2.941
402	Izdatki za blago in storitve	2.748
1770	*Materialni stroški*	*7.060*
402	Izdatki za blago in storitve	7.060
1827	*Članarine v medvladnih organizacijah*	*61.742*
402	Izdatki za blago in storitve	61.742
1882	*Programi UNESCO*	*39.041*
402	Izdatki za blago in storitve	3.200
412	Transferi neprofitnim organizacijam in ustanovam	850
413	Drugi tekoči domači transferi	28.753
430	Investicijski transferi	6.238
3316	**Urad RS za meroslovje**	**593.734**
14	**GOSPODARSTVO**	**593.734**
1401	**Urejanje in nadzor na področju gospodarstva**	**593.734**
14013301	***Nacionalni meroslovni sistem***	***593.734***
1594	*Plače*	*345.063*
400	Plače in drugi izdatki zaposlenim	288.979
401	Prispevki delodajalcev za socialno varnost	41.790
402	Izdatki za blago in storitve	14.295
1685	*Materialni stroški*	*211.338*
402	Izdatki za blago in storitve	211.338
8907	*NMI - tuja donacija*	*447*
402	Izdatki za blago in storitve	447
1895	*PRSPO - program RS za poslovno odličnost*	*23.260*
402	Izdatki za blago in storitve	23.260
1955	*Investicije in investicijsko vzdrževanje državnih organov*	*13.034*
420	Nakup in gradnja osnovnih sredstev	13.034
148	*Lastna dejavnost - Laboratorij za analizno kemijo*	*591*
402	Izdatki za blago in storitve	591

A. Bilanca odhodkov **Leto 2003**

VLADNI PRORAČUNSKI UPORABNIKI

35 MINISTRSTVO ZA KULTURO ***v tisoč tolarjih***

SPU/PU/PPP/GPR/PPR/PP/K3		Znesek
35	**MINISTRSTVO ZA KULTURO**	**29.754.279**
3511	**Ministrstvo za kulturo**	**27.278.226**
18	**KULTURA, ŠPORT IN NEVLADNE ORGANIZACIJE**	**27.135.655**
1801	**Urejanje in nadzor kulturnih dejavnosti**	**1.634.758**
18013501	***Urejanje in nadzor kulturnih dejavnosti***	***1.634.758***
3025	*Plače*	*549.553*
400	Plače in drugi izdatki zaposlenim	452.168
401	Prispevki delodajalcev za socialno varnost	65.924
402	Izdatki za blago in storitve	31.462
3349	*Materialni stroški*	*146.825*
402	Izdatki za blago in storitve	143.300
412	Transferi neprofitnim organizacijam in ustanovam	3.525
4088	*Članarine v mednarodnih organizacijah*	*60.842*
402	Izdatki za blago in storitve	60.842
7185	*Prešernove nagrade*	*35.926*
402	Izdatki za blago in storitve	5.326
410	Subvencije	10.500
411	Transferi posameznikom in gospodinjstvom	20.100
7285	*Republiške priznavalnine*	*33.264*
411	Transferi posameznikom in gospodinjstvom	33.264
1529	*Popularizacija kulturnih dejavnosti*	*32.355*
402	Izdatki za blago in storitve	32.355
7049	*Samostojni ustvarjalci na področju kulture*	*652.176*
411	Transferi posameznikom in gospodinjstvom	652.176
7112	*Raziskovalne naloge*	*30.891*
402	Izdatki za blago in storitve	1.108
412	Transferi neprofitnim organizacijam in ustanovam	4.655
413	Drugi tekoči domači transferi	25.129
7114	*Mednarodno sodelovanje*	*35.926*
402	Izdatki za blago in storitve	5.500
410	Subvencije	1.001
411	Transferi posameznikom in gospodinjstvom	1.788
412	Transferi neprofitnim organizacijam in ustanovam	14.208
413	Drugi tekoči domači transferi	12.351
414	Tekoči transferi v tujino	1.077
2929	*Investicije in investicijsko vzdrževanje državnih organov*	*57.000*
420	Nakup in gradnja osnovnih sredstev	57.000
1802	**Ohranjanje kulturne dediščine**	**7.683.944**
18023506	***Nepremična kulturna dediščina***	***1.600.582***
2450	*Javni zavodi za nepremično dediščino*	*1.600.582*
413	Drugi tekoči domači transferi	1.550.582
420	Nakup in gradnja osnovnih sredstev	50.000
18023507	***Premična kulturna dediščina***	***6.083.362***
1533	*Odkupi premične kulturne dediščine*	*86.630*
430	Investicijski transferi	86.630
2488	*Muzeji, galerije, arhivi*	*5.795.626*
413	Drugi tekoči domači transferi	5.557.506
420	Nakup in gradnja osnovnih sredstev	109.976
430	Investicijski transferi	128.145
2498	*Muzejski programi in projekti*	*174.271*
412	Transferi neprofitnim organizacijam in ustanovam	7.012
413	Drugi tekoči domači transferi	162.484
430	Investicijski transferi	4.775
2500	*Arhivski programi in projekti*	*26.835*
412	Transferi neprofitnim organizacijam in ustanovam	26.835

A. Bilanca odhodkov **Leto 2003**

VLADNI PRORAČUNSKI UPORABNIKI

35 MINISTRSTVO ZA KULTURO ***v tisoč tolarjih***

SPU/PU/PPP/GPR/PPR/PP/K3	Znesek
1803 Programi v kulturi	**17.816.952**
18033501 Umetniški programi	***10.222.474***
1530 Svetovni glasbeni dnevi	*59.008*
413 Drugi tekoči domači transferi	59.008
2322 Uprizoritvene umetnosti - programi in projekti nevladnih organizacij	*241.297*
410 Subvencije	60.834
412 Transferi neprofitnim organizacijam in ustanovam	60.834
413 Drugi tekoči domači transferi	119.629
2323 Vizualne umetnosti - programi in projekti organizacij in posameznikov	*63.520*
402 Izdatki za blago in storitve	13.776
410 Subvencije	13.776
412 Transferi neprofitnim organizacijam in ustanovam	13.776
413 Drugi tekoči domači transferi	22.192
2324 Glasbeni programi in projekti nevladnih organizacij in posameznikov	*263.577*
402 Izdatki za blago in storitve	45.696
410 Subvencije	45.696
411 Transferi posameznikom in gospodinjstvom	45.696
412 Transferi neprofitnim organizacijam in ustanovam	45.696
413 Drugi tekoči domači transferi	80.792
2347 Intermedijske umetnosti - programi in projekti nevladnih organizacij	*98.690*
410 Subvencije	20.173
412 Transferi neprofitnim organizacijam in ustanovam	20.173
413 Drugi tekoči domači transferi	58.345
2497 Umetniški programi v javnih zavodih	*9.496.382*
413 Drugi tekoči domači transferi	9.310.582
420 Nakup in gradnja osnovnih sredstev	185.800
18033505 Mediji in avdiovizualna kultura	***1.028.752***
7110 Filmski sklad	*686.169*
413 Drugi tekoči domači transferi	681.603
420 Nakup in gradnja osnovnih sredstev	4.566
2364 Programi RTV za tujino	*11.594*
402 Izdatki za blago in storitve	11.594
2376 Sofinanciranje glasil za slepe in slabovidne	*16.536*
412 Transferi neprofitnim organizacijam in ustanovam	16.536
2378 Sofinanciranje glasil za gluhe	*14.532*
412 Transferi neprofitnim organizacijam in ustanovam	14.532
2489 Izvajanje zakona o medijih	*142.362*
410 Subvencije	82.362
412 Transferi neprofitnim organizacijam in ustanovam	30.000
413 Drugi tekoči domači transferi	30.000
2492 Viba	*157.559*
413 Drugi tekoči domači transferi	117.559
420 Nakup in gradnja osnovnih sredstev	40.000
18033506 Knjižničarstvo in založništvo	***2.712.636***
5665 Kulturni tolar - knjižnice	*89.730*
413 Drugi tekoči domači transferi	89.730
7106 Knjižničarstvo	*760.148*
412 Transferi neprofitnim organizacijam in ustanovam	1.056
413 Drugi tekoči domači transferi	757.249
430 Investicijski transferi	1.843
6155 Knjižnično nadomestilo	*120.685*
410 Subvencije	27.596
411 Transferi posameznikom in gospodinjstvom	1.896
412 Transferi neprofitnim organizacijam in ustanovam	59.230
413 Drugi tekoči domači transferi	31.659
414 Tekoči transferi v tujino	305

A. Bilanca odhodkov **Leto 2003**

VLADNI PRORAČUNSKI UPORABNIKI

35 MINISTRSTVO ZA KULTURO ***v tisoč tolarjih***

SPU/PU/PPP/GPR/PPR/PP/K3		**Znesek**
7105	*Založništvo*	*632.637*
410	Subvencije	306.106
411	Transferi posameznikom in gospodinjstvom	37.152
412	Transferi neprofitnim organizacijam in ustanovam	201.807
413	Drugi tekoči domači transferi	85.024
414	Tekoči transferi v tujino	2.047
430	Investicijski transferi	501
2490	*Narodna in univerzitetna knjižnica*	*1.109.436*
413	Drugi tekoči domači transferi	1.086.436
420	Nakup in gradnja osnovnih sredstev	23.000
18033508	***Ljubiteljska kultura***	***791.818***
5667	*Kulturni tolar - ljubiteljska kultura*	*49.000*
420	Nakup in gradnja osnovnih sredstev	14.000
430	Investicijski transferi	35.000
6878	*Javni sklad RS za kulturne dejavnosti*	*742.818*
413	Drugi tekoči domači transferi	742.818
18033511	***Drugi programi v kulturi***	***3.061.273***
2477	*Investicije v kulturi*	*406.801*
402	Izdatki za blago in storitve	471
420	Nakup in gradnja osnovnih sredstev	337.165
430	Investicijski transferi	69.166
5666	*Kulturni tolar - javni zavodi*	*1.026.763*
420	Nakup in gradnja osnovnih sredstev	459.632
430	Investicijski transferi	567.131
6157	*Metelkova - investicija*	*1.146.000*
420	Nakup in gradnja osnovnih sredstev	1.146.000
8596	*Investicijsko vzdrževanje in oprema nevladnih organizacij*	*33.133*
430	Investicijski transferi	33.133
7115	*Nepredvidene akcije*	*78.553*
402	Izdatki za blago in storitve	6
410	Subvencije	18.252
411	Transferi posameznikom in gospodinjstvom	5.857
412	Transferi neprofitnim organizacijam in ustanovam	17.436
413	Drugi tekoči domači transferi	22.750
414	Tekoči transferi v tujino	3.330
430	Investicijski transferi	10.922
7199	*Kulturna dejavnost manjšinskih skupnosti v RS*	*142.583*
411	Transferi posameznikom in gospodinjstvom	252
412	Transferi neprofitnim organizacijam in ustanovam	78.331
413	Drugi tekoči domači transferi	64.000
7202	*Kultura za Slovence zunaj RS*	*227.439*
410	Subvencije	4.640
411	Transferi posameznikom in gospodinjstvom	168
412	Transferi neprofitnim organizacijam in ustanovam	91.122
413	Drugi tekoči domači transferi	11.117
414	Tekoči transferi v tujino	120.012
430	Investicijski transferi	381
19	**IZOBRAŽEVANJE**	**142.571**
1906	**Pomoči šolajočim**	**142.571**
19063501	***Štipendije na področju kulture***	***142.571***
7052	*Kultura - štipendije*	*142.571*
402	Izdatki za blago in storitve	114
411	Transferi posameznikom in gospodinjstvom	142.458

A. Bilanca odhodkov **Leto 2003**

VLADNI PRORAČUNSKI UPORABNIKI

35 MINISTRSTVO ZA KULTURO *v tisoč tolarjih*

SPU/PU/PPP/GPR/PPR/PP/K3		Znesek
3512	**Uprava RS za kulturno dediščino**	**1.850.499**
18	**KULTURA, ŠPORT IN NEVLADNE ORGANIZACIJE**	**1.850.499**
1802	**Ohranjanje kulturne dediščine**	**1.850.499**
18023501	***Urejanje in nadzor na področju kulturne dediščine***	***292.665***
3036	*Plače*	*192.628*
400	Plače in drugi izdatki zaposlenim	160.744
401	Prispevki delodajalcev za socialno varnost	22.835
402	Izdatki za blago in storitve	9.048
3360	*Materialni stroški*	*49.869*
402	Izdatki za blago in storitve	49.869
7941	*INDOK*	*8.168*
402	Izdatki za blago in storitve	8.168
2934	*Investicije in investicijsko vzdrževanje državnih organov*	*42.000*
420	Nakup in gradnja osnovnih sredstev	42.000
18023506	***Nepremična kulturna dediščina***	***1.557.834***
2313	*Spomeniki - last RS*	*373.040*
402	Izdatki za blago in storitve	852
420	Nakup in gradnja osnovnih sredstev	372.188
5672	*Kulturni tolar - spomeniki*	*517.004*
420	Nakup in gradnja osnovnih sredstev	40.000
430	Investicijski transferi	477.004
8594	*Spomeniki*	*667.789*
420	Nakup in gradnja osnovnih sredstev	10.205
430	Investicijski transferi	657.584
3513	**Arhiv Republike Slovenije**	**576.894**
18	**KULTURA, ŠPORT IN NEVLADNE ORGANIZACIJE**	**576.894**
1802	**Ohranjanje kulturne dediščine**	**576.894**
18023501	***Urejanje in nadzor na področju kulturne dediščine***	***576.894***
3038	*Plače*	*419.356*
400	Plače in drugi izdatki zaposlenim	351.466
401	Prispevki delodajalcev za socialno varnost	49.938
402	Izdatki za blago in storitve	17.952
3362	*Materialni stroški*	*63.572*
402	Izdatki za blago in storitve	63.572
5927	*Skeniranje načrtov*	*5.195*
402	Izdatki za blago in storitve	5.195
8712	*Izvajanje zakona ZAGA*	*67.471*
402	Izdatki za blago in storitve	66.149
420	Nakup in gradnja osnovnih sredstev	1.322
35	*Reprodukcija*	*495*
402	Izdatki za blago in storitve	495
2935	*Investicije in investicijsko vzdrževanje državnih organov*	*20.805*
420	Nakup in gradnja osnovnih sredstev	20.805
3514	**Inšpektorat RS za področje kulturne dediščine**	**48.660**
18	**KULTURA, ŠPORT IN NEVLADNE ORGANIZACIJE**	**48.660**
1802	**Ohranjanje kulturne dediščine**	**48.660**
18023501	***Urejanje in nadzor na področju kulturne dediščine***	***48.660***
6004	*Plače*	*41.399*
400	Plače in drugi izdatki zaposlenim	33.724
401	Prispevki delodajalcev za socialno varnost	4.645
402	Izdatki za blago in storitve	3.030

A. Bilanca odhodkov **Leto 2003**

VLADNI PRORAČUNSKI UPORABNIKI

35 MINISTRSTVO ZA KULTURO ***v tisoč tolarjih***

SPU/PU/PPP/GPR/PPR/PP/K3	**Znesek**
4533 Materialni stroški	*6.122*
402 Izdatki za blago in storitve	6.122
2936 Investicije in investicijsko vzdrževanje državnih organov	*1.140*
420 Nakup in gradnja osnovnih sredstev	1.140

A. Bilanca odhodkov **Leto 2003**

VLADNI PRORAČUNSKI UPORABNIKI

62 UPRAVNE ENOTE *v tisoč tolarjih*

SPU/PU/PPP/GPR/PPR/PP/K3		Znesek
62	**UPRAVNE ENOTE**	**19.082.045**
6201	**Upravna enota Ajdovščina**	**262.352**
04	**SKUPNE ADMINISTRATIVNE SLUŽBE IN SPLOŠNE JAVNE STORITVE**	**262.352**
0404	**Upravne službe na lokalnem nivoju**	**262.352**
04046201	***Administracija upravnih enot***	***227.997***
4889	*Plače*	*192.817*
400	Plače in drugi izdatki zaposlenim	162.930
401	Prispevki delodajalcev za socialno varnost	23.184
402	Izdatki za blago in storitve	6.703
2660	*Materialni stroški*	*34.025*
402	Izdatki za blago in storitve	34.025
3608	*Investicije in investicijsko vzdrževanje državnih organov*	*1.155*
420	Nakup in gradnja osnovnih sredstev	1.155
04046202	***Upravne storitve upravnih enot***	***34.355***
5370	*Izvajanje upravnih postopkov (zaračunljive tiskovine)*	*29.072*
402	Izdatki za blago in storitve	29.072
3677	*Vplačane tiskovine*	*5.283*
402	Izdatki za blago in storitve	5.283
6202	**Upravna enota Brežice**	**286.284**
04	**SKUPNE ADMINISTRATIVNE SLUŽBE IN SPLOŠNE JAVNE STORITVE**	**286.284**
0404	**Upravne službe na lokalnem nivoju**	**286.284**
04046201	***Administracija upravnih enot***	***254.881***
4892	*Plače*	*202.795*
400	Plače in drugi izdatki zaposlenim	170.822
401	Prispevki delodajalcev za socialno varnost	24.115
402	Izdatki za blago in storitve	7.858
2661	*Materialni stroški*	*50.301*
402	Izdatki za blago in storitve	50.301
3609	*Investicije in investicijsko vzdrževanje državnih organov*	*1.786*
420	Nakup in gradnja osnovnih sredstev	1.786
04046202	***Upravne storitve upravnih enot***	***31.403***
5371	*Izvajanje upravnih postopkov (zaračunljive tiskovine)*	*26.555*
402	Izdatki za blago in storitve	26.555
3720	*Vplačane tiskovine*	*4.848*
402	Izdatki za blago in storitve	4.848
6203	**Upravna enota Celje**	**609.502**
04	**SKUPNE ADMINISTRATIVNE SLUŽBE IN SPLOŠNE JAVNE STORITVE**	**609.502**
0404	**Upravne službe na lokalnem nivoju**	**609.502**
04046201	***Administracija upravnih enot***	***506.510***
4895	*Plače*	*414.781*
400	Plače in drugi izdatki zaposlenim	347.813
401	Prispevki delodajalcev za socialno varnost	49.853
402	Izdatki za blago in storitve	17.115
2662	*Materialni stroški*	*88.734*
402	Izdatki za blago in storitve	88.734
3610	*Investicije in investicijsko vzdrževanje državnih organov*	*2.995*
420	Nakup in gradnja osnovnih sredstev	2.995

A. Bilanca odhodkov **Leto 2003**

VLADNI PRORAČUNSKI UPORABNIKI

62 UPRAVNE ENOTE *v tisoč tolarjih*

SPU/PU/PPP/GPR/PPR/PP/K3	Znesek
04046202 Upravne storitve upravnih enot	***102.993***
5372 Izvajanje upravnih postopkov (zaračunljive tiskovine)	*72.216*
402 Izdatki za blago in storitve	72.216
3726 Vplačane tiskovine	*30.776*
402 Izdatki za blago in storitve	30.776
6204 Upravna enota Cerknica	**229.994**
04 SKUPNE ADMINISTRATIVNE SLUŽBE IN SPLOŠNE JAVNE STORITVE	**229.994**
0404 Upravne službe na lokalnem nivoju	**229.994**
04046201 Administracija upravnih enot	***206.899***
4908 Plače	*173.803*
400 Plače in drugi izdatki zaposlenim	146.267
401 Prispevki delodajalcev za socialno varnost	21.055
402 Izdatki za blago in storitve	6.481
2663 Materialni stroški	*31.861*
402 Izdatki za blago in storitve	31.861
3611 Investicije in investicijsko vzdrževanje državnih organov	*1.235*
420 Nakup in gradnja osnovnih sredstev	1.235
04046202 Upravne storitve upravnih enot	***23.095***
5373 Izvajanje upravnih postopkov (zaračunljive tiskovine)	*11.506*
402 Izdatki za blago in storitve	11.506
3734 Vplačane tiskovine	*11.589*
402 Izdatki za blago in storitve	11.589
6205 Upravna enota Črnomelj	**220.045**
04 SKUPNE ADMINISTRATIVNE SLUŽBE IN SPLOŠNE JAVNE STORITVE	**220.045**
0404 Upravne službe na lokalnem nivoju	**220.045**
04046201 Administracija upravnih enot	***192.295***
4911 Plače	*161.823*
400 Plače in drugi izdatki zaposlenim	137.092
401 Prispevki delodajalcev za socialno varnost	19.204
402 Izdatki za blago in storitve	5.527
2664 Materialni stroški	*29.683*
402 Izdatki za blago in storitve	29.683
3612 Investicije in investicijsko vzdrževanje državnih organov	*789*
420 Nakup in gradnja osnovnih sredstev	789
04046202 Upravne storitve upravnih enot	***27.750***
5374 Izvajanje upravnih postopkov (zaračunljive tiskovine)	*19.211*
402 Izdatki za blago in storitve	19.211
3753 Vplačane tiskovine	*8.539*
402 Izdatki za blago in storitve	8.539
6206 Upravna enota Domžale	**392.323**
04 SKUPNE ADMINISTRATIVNE SLUŽBE IN SPLOŠNE JAVNE STORITVE	**392.323**
0404 Upravne službe na lokalnem nivoju	**392.323**
04046201 Administracija upravnih enot	***324.528***
4914 Plače	*256.989*
400 Plače in drugi izdatki zaposlenim	215.781
401 Prispevki delodajalcev za socialno varnost	30.734
402 Izdatki za blago in storitve	10.474
2668 Materialni stroški	*65.601*
402 Izdatki za blago in storitve	65.601

A. Bilanca odhodkov **Leto 2003**

VLADNI PRORAČUNSKI UPORABNIKI

62 UPRAVNE ENOTE ***v tisoč tolarjih***

SPU/PU/PPP/GPR/PPR/PP/K3	Znesek
3613 Investicije in investicijsko vzdrževanje državnih organov	*1.938*
420 Nakup in gradnja osnovnih sredstev	1.938
04046202 Upravne storitve upravnih enot	***67.796***
5375 Izvajanje upravnih postopkov (zaračunljive tiskovine)	*34.675*
402 Izdatki za blago in storitve	34.675
3806 Vplačane tiskovine	*33.120*
402 Izdatki za blago in storitve	33.120
6207 Upravna enota Dravograd	**135.985**
04 SKUPNE ADMINISTRATIVNE SLUŽBE IN SPLOŠNE JAVNE STORITVE	**135.985**
0404 Upravne službe na lokalnem nivoju	**135.985**
04046201 Administracija upravnih enot	***120.250***
4917 Plače	*100.032*
400 Plače in drugi izdatki zaposlenim	84.213
401 Prispevki delodajalcev za socialno varnost	11.770
402 Izdatki za blago in storitve	4.049
2669 Materialni stroški	*19.382*
402 Izdatki za blago in storitve	19.382
3614 Investicije in investicijsko vzdrževanje državnih organov	*836*
420 Nakup in gradnja osnovnih sredstev	836
04046202 Upravne storitve upravnih enot	***15.736***
5376 Izvajanje upravnih postopkov (zaračunljive tiskovine)	*8.480*
402 Izdatki za blago in storitve	8.480
3816 Vplačane tiskovine	*7.256*
402 Izdatki za blago in storitve	7.256
6208 Upravna enota Gornja Radgona	**233.452**
04 SKUPNE ADMINISTRATIVNE SLUŽBE IN SPLOŠNE JAVNE STORITVE	**233.452**
0404 Upravne službe na lokalnem nivoju	**233.452**
04046201 Administracija upravnih enot	***207.127***
4920 Plače	*180.133*
400 Plače in drugi izdatki zaposlenim	152.368
401 Prispevki delodajalcev za socialno varnost	21.507
402 Izdatki za blago in storitve	6.258
2671 Materialni stroški	*25.360*
402 Izdatki za blago in storitve	25.360
3615 Investicije in investicijsko vzdrževanje državnih organov	*1.634*
420 Nakup in gradnja osnovnih sredstev	1.634
04046202 Upravne storitve upravnih enot	***26.325***
5377 Izvajanje upravnih postopkov (zaračunljive tiskovine)	*10.400*
402 Izdatki za blago in storitve	10.400
3828 Vplačane tiskovine	*15.925*
402 Izdatki za blago in storitve	15.925
6209 Upravna enota Grosuplje	**244.255**
04 SKUPNE ADMINISTRATIVNE SLUŽBE IN SPLOŠNE JAVNE STORITVE	**244.255**
0404 Upravne službe na lokalnem nivoju	**244.255**
04046201 Administracija upravnih enot	***204.647***
4935 Plače	*163.843*
400 Plače in drugi izdatki zaposlenim	139.095
401 Prispevki delodajalcev za socialno varnost	19.282
402 Izdatki za blago in storitve	5.466

A. Bilanca odhodkov **Leto 2003**

VLADNI PRORAČUNSKI UPORABNIKI

62 UPRAVNE ENOTE ***v tisoč tolarjih***

SPU/PU/PPP/GPR/PPR/PP/K3	**Znesek**
2672 Materialni stroški	*39.899*
402 Izdatki za blago in storitve	39.899
3616 Investicije in investicijsko vzdrževanje državnih organov	*905*
420 Nakup in gradnja osnovnih sredstev	905
04046202 Upravne storitve upravnih enot	***39.607***
5378 Izvajanje upravnih postopkov (zaračunljive tiskovine)	*21.933*
402 Izdatki za blago in storitve	21.933
3861 Vplačane tiskovine	*17.674*
402 Izdatki za blago in storitve	17.674
6210 Upravna enota Hrastnik	**137.643**
04 SKUPNE ADMINISTRATIVNE SLUŽBE IN SPLOŠNE JAVNE STORITVE	**137.643**
0404 Upravne službe na lokalnem nivoju	**137.643**
04046201 Administracija upravnih enot	***121.495***
4938 Plače	*102.369*
400 Plače in drugi izdatki zaposlenim	86.369
401 Prispevki delodajalcev za socialno varnost	12.211
402 Izdatki za blago in storitve	3.788
2675 Materialni stroški	*18.492*
402 Izdatki za blago in storitve	18.492
3617 Investicije in investicijsko vzdrževanje državnih organov	*634*
420 Nakup in gradnja osnovnih sredstev	634
04046202 Upravne storitve upravnih enot	***16.148***
5379 Izvajanje upravnih postopkov (zaračunljive tiskovine)	*8.357*
402 Izdatki za blago in storitve	8.357
3870 Vplačane tiskovine	*7.792*
402 Izdatki za blago in storitve	7.792
6211 Upravna enota Idrija	**186.160**
04 SKUPNE ADMINISTRATIVNE SLUŽBE IN SPLOŠNE JAVNE STORITVE	**186.160**
0404 Upravne službe na lokalnem nivoju	**186.160**
04046201 Administracija upravnih enot	***163.088***
4941 Plače	*139.866*
400 Plače in drugi izdatki zaposlenim	118.023
401 Prispevki delodajalcev za socialno varnost	16.718
402 Izdatki za blago in storitve	5.125
2679 Materialni stroški	*21.672*
402 Izdatki za blago in storitve	21.672
3618 Investicije in investicijsko vzdrževanje državnih organov	*1.550*
420 Nakup in gradnja osnovnih sredstev	1.550
04046202 Upravne storitve upravnih enot	***23.072***
5380 Izvajanje upravnih postopkov (zaračunljive tiskovine)	*18.283*
402 Izdatki za blago in storitve	18.283
3872 Vplačane tiskovine	*4.789*
402 Izdatki za blago in storitve	4.789

A. Bilanca odhodkov **Leto 2003**

VLADNI PRORAČUNSKI UPORABNIKI

62 UPRAVNE ENOTE ***v tisoč tolarjih***

SPU/PU/PPP/GPR/PPR/PP/K3	**Znesek**
6212 Upravna enota Ilirska Bistrica	**185.570**
04 SKUPNE ADMINISTRATIVNE SLUŽBE IN SPLOŠNE JAVNE STORITVE	**185.570**
0404 Upravne službe na lokalnem nivoju	**185.570**
04046201 Administracija upravnih enot	***163.843***
4944 Plače	*136.405*
400 Plače in drugi izdatki zaposlenim	115.381
401 Prispevki delodajalcev za socialno varnost	16.404
402 Izdatki za blago in storitve	4.620
2682 Materialni stroški	*25.063*
402 Izdatki za blago in storitve	25.063
3619 Investicije in investicijsko vzdrževanje državnih organov	*2.375*
420 Nakup in gradnja osnovnih sredstev	2.375
04046202 Upravne storitve upravnih enot	***21.727***
5381 Izvajanje upravnih postopkov (zaračunljive tiskovine)	*11.763*
402 Izdatki za blago in storitve	11.763
3873 Vplačane tiskovine	*9.964*
402 Izdatki za blago in storitve	9.964
6213 Upravna enota Izola	**161.110**
04 SKUPNE ADMINISTRATIVNE SLUŽBE IN SPLOŠNE JAVNE STORITVE	**161.110**
0404 Upravne službe na lokalnem nivoju	**161.110**
04046201 Administracija upravnih enot	***131.974***
4947 Plače	*109.783*
400 Plače in drugi izdatki zaposlenim	92.532
401 Prispevki delodajalcev za socialno varnost	12.980
402 Izdatki za blago in storitve	4.270
2684 Materialni stroški	*21.128*
402 Izdatki za blago in storitve	21.128
3620 Investicije in investicijsko vzdrževanje državnih organov	*1.062*
420 Nakup in gradnja osnovnih sredstev	1.062
04046202 Upravne storitve upravnih enot	***29.137***
5382 Izvajanje upravnih postopkov (zaračunljive tiskovine)	*19.590*
402 Izdatki za blago in storitve	19.590
3874 Vplačane tiskovine	*9.547*
402 Izdatki za blago in storitve	9.547
6214 Upravna enota Jesenice	**315.997**
04 SKUPNE ADMINISTRATIVNE SLUŽBE IN SPLOŠNE JAVNE STORITVE	**315.997**
0404 Upravne službe na lokalnem nivoju	**315.997**
04046201 Administracija upravnih enot	***271.887***
4950 Plače	*201.629*
400 Plače in drugi izdatki zaposlenim	169.691
401 Prispevki delodajalcev za socialno varnost	23.765
402 Izdatki za blago in storitve	8.173
2686 Materialni stroški	*68.302*
402 Izdatki za blago in storitve	68.302
3621 Investicije in investicijsko vzdrževanje državnih organov	*1.956*
420 Nakup in gradnja osnovnih sredstev	1.956
04046202 Upravne storitve upravnih enot	***44.110***
5383 Izvajanje upravnih postopkov (zaračunljive tiskovine)	*33.773*
402 Izdatki za blago in storitve	33.773

A. Bilanca odhodkov **Leto 2003**

VLADNI PRORAČUNSKI UPORABNIKI

62 UPRAVNE ENOTE ***v tisoč tolarjih***

SPU/PU/PPP/GPR/PPR/PP/K3	Znesek
3877 Vplačane tiskovine	*10.337*
402 Izdatki za blago in storitve	10.337
6215 Upravna enota Kamnik	**266.031**
04 SKUPNE ADMINISTRATIVNE SLUŽBE IN SPLOŠNE JAVNE STORITVE	**266.031**
0404 Upravne službe na lokalnem nivoju	**266.031**
04046201 Administracija upravnih enot	***212.256***
4964 Plače	*174.548*
400 Plače in drugi izdatki zaposlenim	146.555
401 Prispevki delodajalcev za socialno varnost	20.936
402 Izdatki za blago in storitve	7.057
2690 Materialni stroški	*36.265*
402 Izdatki za blago in storitve	36.265
3622 Investicije in investicijsko vzdrževanje državnih organov	*1.444*
420 Nakup in gradnja osnovnih sredstev	1.229
430 Investicijski transferi	215
04046202 Upravne storitve upravnih enot	***53.775***
5384 Izvajanje upravnih postopkov (zaračunljive tiskovine)	*19.337*
402 Izdatki za blago in storitve	19.337
3881 Vplačane tiskovine	*34.438*
402 Izdatki za blago in storitve	34.438
6216 Upravna enota Kočevje	**213.094**
04 SKUPNE ADMINISTRATIVNE SLUŽBE IN SPLOŠNE JAVNE STORITVE	**213.094**
0404 Upravne službe na lokalnem nivoju	**213.094**
04046201 Administracija upravnih enot	***185.622***
4967 Plače	*154.951*
400 Plače in drugi izdatki zaposlenim	131.140
401 Prispevki delodajalcev za socialno varnost	18.471
402 Izdatki za blago in storitve	5.340
2692 Materialni stroški	*29.342*
402 Izdatki za blago in storitve	29.342
3623 Investicije in investicijsko vzdrževanje državnih organov	*1.330*
420 Nakup in gradnja osnovnih sredstev	1.330
04046202 Upravne storitve upravnih enot	***27.472***
5385 Izvajanje upravnih postopkov (zaračunljive tiskovine)	*16.558*
402 Izdatki za blago in storitve	16.558
3883 Vplačane tiskovine	*10.914*
402 Izdatki za blago in storitve	10.914
6217 Upravna enota Koper	**383.753**
04 SKUPNE ADMINISTRATIVNE SLUŽBE IN SPLOŠNE JAVNE STORITVE	**383.753**
0404 Upravne službe na lokalnem nivoju	**383.753**
04046201 Administracija upravnih enot	***269.233***
4976 Plače	*224.935*
400 Plače in drugi izdatki zaposlenim	190.577
401 Prispevki delodajalcev za socialno varnost	26.347
402 Izdatki za blago in storitve	8.011
2695 Materialni stroški	*42.246*
402 Izdatki za blago in storitve	42.246
3624 Investicije in investicijsko vzdrževanje državnih organov	*2.052*
420 Nakup in gradnja osnovnih sredstev	2.052

A. Bilanca odhodkov **Leto 2003**

VLADNI PRORAČUNSKI UPORABNIKI

62 UPRAVNE ENOTE *v tisoč tolarjih*

SPU/PU/PPP/GPR/PPR/PP/K3	Znesek
04046202 Upravne storitve upravnih enot	***114.520***
5386 Izvajanje upravnih postopkov (zaračunljive tiskovine)	*48.637*
402 Izdatki za blago in storitve	48.637
3888 Vplačane tiskovine	*65.883*
402 Izdatki za blago in storitve	65.883
6218 Upravna enota Kranj	**690.392**
04 SKUPNE ADMINISTRATIVNE SLUŽBE IN SPLOŠNE JAVNE STORITVE	**690.392**
0404 Upravne službe na lokalnem nivoju	**690.392**
04046201 Administracija upravnih enot	***589.188***
4993 Plače	*469.944*
400 Plače in drugi izdatki zaposlenim	396.805
401 Prispevki delodajalcev za socialno varnost	55.899
402 Izdatki za blago in storitve	17.240
2696 Materialni stroški	*115.064*
402 Izdatki za blago in storitve	115.064
3625 Investicije in investicijsko vzdrževanje državnih organov	*4.180*
420 Nakup in gradnja osnovnih sredstev	4.180
04046202 Upravne storitve upravnih enot	***101.203***
5388 Izvajanje upravnih postopkov (zaračunljive tiskovine)	*51.431*
402 Izdatki za blago in storitve	51.431
3895 Vplačane tiskovine	*49.772*
402 Izdatki za blago in storitve	49.772
6219 Upravna enota Krško	**323.859**
04 SKUPNE ADMINISTRATIVNE SLUŽBE IN SPLOŠNE JAVNE STORITVE	**323.859**
0404 Upravne službe na lokalnem nivoju	**323.859**
04046201 Administracija upravnih enot	***277.929***
5058 Plače	*233.005*
400 Plače in drugi izdatki zaposlenim	196.456
401 Prispevki delodajalcev za socialno varnost	27.606
402 Izdatki za blago in storitve	8.944
2697 Materialni stroški	*43.024*
402 Izdatki za blago in storitve	43.024
3626 Investicije in investicijsko vzdrževanje državnih organov	*1.900*
420 Nakup in gradnja osnovnih sredstev	1.900
04046202 Upravne storitve upravnih enot	***45.930***
5389 Izvajanje upravnih postopkov (zaračunljive tiskovine)	*27.591*
402 Izdatki za blago in storitve	27.591
3896 Vplačane tiskovine	*18.339*
402 Izdatki za blago in storitve	18.339
6220 Upravna enota Laško	**194.984**
04 SKUPNE ADMINISTRATIVNE SLUŽBE IN SPLOŠNE JAVNE STORITVE	**194.984**
0404 Upravne službe na lokalnem nivoju	**194.984**
04046201 Administracija upravnih enot	***180.178***
5070 Plače	*150.726*
400 Plače in drugi izdatki zaposlenim	127.925
401 Prispevki delodajalcev za socialno varnost	17.311
402 Izdatki za blago in storitve	5.490
2699 Materialni stroški	*28.440*
402 Izdatki za blago in storitve	28.440

A. Bilanca odhodkov **Leto 2003**

VLADNI PRORAČUNSKI UPORABNIKI

62 UPRAVNE ENOTE ***v tisoč tolarjih***

SPU/PU/PPP/GPR/PPR/PP/K3	Znesek
3627 Investicije in investicijsko vzdrževanje državnih organov	*1.013*
420 Nakup in gradnja osnovnih sredstev	1.013
04046202 Upravne storitve upravnih enot	***14.806***
5390 Izvajanje upravnih postopkov (zaračunljive tiskovine)	*1.635*
402 Izdatki za blago in storitve	1.635
3897 Vplačane tiskovine	*13.171*
402 Izdatki za blago in storitve	13.171
6221 Upravna enota Lenart	**176.767**
04 SKUPNE ADMINISTRATIVNE SLUŽBE IN SPLOŠNE JAVNE STORITVE	**176.767**
0404 Upravne službe na lokalnem nivoju	**176.767**
04046201 Administracija upravnih enot	***156.419***
5073 Plače	*122.890*
400 Plače in drugi izdatki zaposlenim	104.125
401 Prispevki delodajalcev za socialno varnost	14.621
402 Izdatki za blago in storitve	4.145
2700 Materialni stroški	*32.831*
402 Izdatki za blago in storitve	32.831
3628 Investicije in investicijsko vzdrževanje državnih organov	*697*
420 Nakup in gradnja osnovnih sredstev	697
04046202 Upravne storitve upravnih enot	***20.348***
5391 Izvajanje upravnih postopkov (zaračunljive tiskovine)	*6.239*
402 Izdatki za blago in storitve	6.239
3898 Vplačane tiskovine	*14.109*
402 Izdatki za blago in storitve	14.109
6222 Upravna enota Lendava	**268.408**
04 SKUPNE ADMINISTRATIVNE SLUŽBE IN SPLOŠNE JAVNE STORITVE	**268.408**
0404 Upravne službe na lokalnem nivoju	**268.408**
04046201 Administracija upravnih enot	***240.431***
5076 Plače	*208.389*
400 Plače in drugi izdatki zaposlenim	176.276
401 Prispevki delodajalcev za socialno varnost	24.532
402 Izdatki za blago in storitve	7.582
2701 Materialni stroški	*30.142*
402 Izdatki za blago in storitve	30.142
3629 Investicije in investicijsko vzdrževanje državnih organov	*1.900*
420 Nakup in gradnja osnovnih sredstev	1.900
04046202 Upravne storitve upravnih enot	***27.976***
5396 Izvajanje upravnih postopkov (zaračunljive tiskovine)	*27.001*
402 Izdatki za blago in storitve	27.001
3903 Vplačane tiskovine	*975*
402 Izdatki za blago in storitve	975
6223 Upravna enota Litija	**205.447**
04 SKUPNE ADMINISTRATIVNE SLUŽBE IN SPLOŠNE JAVNE STORITVE	**205.447**
0404 Upravne službe na lokalnem nivoju	**205.447**
04046201 Administracija upravnih enot	***186.243***
5079 Plače	*147.883*
400 Plače in drugi izdatki zaposlenim	124.346
401 Prispevki delodajalcev za socialno varnost	17.853
402 Izdatki za blago in storitve	5.684

A. Bilanca odhodkov **Leto 2003**

VLADNI PRORAČUNSKI UPORABNIKI

62 UPRAVNE ENOTE ***v tisoč tolarjih***

SPU/PU/PPP/GPR/PPR/PP/K3	Znesek
2710 Materialni stroški	*34.714*
402 Izdatki za blago in storitve	34.714
3630 Investicije in investicijsko vzdrževanje državnih organov	*3.646*
420 Nakup in gradnja osnovnih sredstev	3.646
04046202 Upravne storitve upravnih enot	***19.204***
5397 Izvajanje upravnih postopkov (zaračunljive tiskovine)	*17.123*
402 Izdatki za blago in storitve	17.123
3904 Vplačane tiskovine	*2.080*
402 Izdatki za blago in storitve	2.080
6224 Upravna enota Ljubljana	**2.494.591**
04 SKUPNE ADMINISTRATIVNE SLUŽBE IN SPLOŠNE JAVNE STORITVE	**2.494.591**
0404 Upravne službe na lokalnem nivoju	**2.494.591**
04046201 Administracija upravnih enot	***2.093.496***
5082 Plače	*1.698.932*
400 Plače in drugi izdatki zaposlenim	1.434.014
401 Prispevki delodajalcev za socialno varnost	201.513
402 Izdatki za blago in storitve	63.405
2711 Materialni stroški	*378.414*
402 Izdatki za blago in storitve	378.414
3631 Investicije in investicijsko vzdrževanje državnih organov	*16.150*
420 Nakup in gradnja osnovnih sredstev	16.150
04046202 Upravne storitve upravnih enot	***401.095***
5404 Izvajanje upravnih postopkov (zaračunljive tiskovine)	*227.015*
402 Izdatki za blago in storitve	227.015
3905 Vplačane tiskovine	*174.080*
402 Izdatki za blago in storitve	174.080
6225 Upravna enota Ljutomer	**207.169**
04 SKUPNE ADMINISTRATIVNE SLUŽBE IN SPLOŠNE JAVNE STORITVE	**207.169**
0404 Upravne službe na lokalnem nivoju	**207.169**
04046201 Administracija upravnih enot	***175.305***
5085 Plače	*147.947*
400 Plače in drugi izdatki zaposlenim	124.913
401 Prispevki delodajalcev za socialno varnost	17.630
402 Izdatki za blago in storitve	5.404
2719 Materialni stroški	*25.990*
402 Izdatki za blago in storitve	25.990
3632 Investicije in investicijsko vzdrževanje državnih organov	*1.368*
420 Nakup in gradnja osnovnih sredstev	1.368
04046202 Upravne storitve upravnih enot	***31.864***
5431 Izvajanje upravnih postopkov (zaračunljive tiskovine)	*16.443*
402 Izdatki za blago in storitve	16.443
3906 Vplačane tiskovine	*15.421*
402 Izdatki za blago in storitve	15.421

A. Bilanca odhodkov **Leto 2003**

VLADNI PRORAČUNSKI UPORABNIKI

62 UPRAVNE ENOTE *v tisoč tolarjih*

SPU/PU/PPP/GPR/PPR/PP/K3		Znesek
6226	**Upravna enota Logatec**	**169.640**
04	**SKUPNE ADMINISTRATIVNE SLUŽBE IN SPLOŠNE JAVNE STORITVE**	**169.640**
0404	**Upravne službe na lokalnem nivoju**	**169.640**
04046201	***Administracija upravnih enot***	***152.194***
5088	*Plače*	*129.776*
400	Plače in drugi izdatki zaposlenim	109.212
401	Prispevki delodajalcev za socialno varnost	15.267
402	Izdatki za blago in storitve	5.298
2723	*Materialni stroški*	*21.183*
402	Izdatki za blago in storitve	21.183
3633	*Investicije in investicijsko vzdrževanje državnih organov*	*1.235*
420	Nakup in gradnja osnovnih sredstev	1.235
04046202	***Upravne storitve upravnih enot***	***17.445***
5433	*Izvajanje upravnih postopkov (zaračunljive tiskovine)*	*9.145*
402	Izdatki za blago in storitve	9.145
3908	*Vplačane tiskovine*	*8.301*
402	Izdatki za blago in storitve	8.301
6227	**Upravna enota Maribor**	**1.048.413**
04	**SKUPNE ADMINISTRATIVNE SLUŽBE IN SPLOŠNE JAVNE STORITVE**	**1.048.413**
0404	**Upravne službe na lokalnem nivoju**	**1.048.413**
04046201	***Administracija upravnih enot***	***827.476***
5091	*Plače*	*696.404*
400	Plače in drugi izdatki zaposlenim	589.566
401	Prispevki delodajalcev za socialno varnost	83.322
402	Izdatki za blago in storitve	23.517
2725	*Materialni stroški*	*126.027*
402	Izdatki za blago in storitve	126.027
3634	*Investicije in investicijsko vzdrževanje državnih organov*	*5.045*
420	Nakup in gradnja osnovnih sredstev	5.045
04046202	***Upravne storitve upravnih enot***	***220.937***
5434	*Izvajanje upravnih postopkov (zaračunljive tiskovine)*	*119.364*
402	Izdatki za blago in storitve	119.364
3909	*Vplačane tiskovine*	*101.573*
402	Izdatki za blago in storitve	101.573
6228	**Upravna enota Metlika**	**154.598**
04	**SKUPNE ADMINISTRATIVNE SLUŽBE IN SPLOŠNE JAVNE STORITVE**	**154.598**
0404	**Upravne službe na lokalnem nivoju**	**154.598**
04046201	***Administracija upravnih enot***	***142.871***
5094	*Plače*	*112.905*
400	Plače in drugi izdatki zaposlenim	94.761
401	Prispevki delodajalcev za socialno varnost	13.525
402	Izdatki za blago in storitve	4.618
2727	*Materialni stroški*	*29.111*
402	Izdatki za blago in storitve	29.111
3635	*Investicije in investicijsko vzdrževanje državnih organov*	*855*
420	Nakup in gradnja osnovnih sredstev	855
04046202	***Upravne storitve upravnih enot***	***11.727***
5436	*Izvajanje upravnih postopkov (zaračunljive tiskovine)*	*8.957*
402	Izdatki za blago in storitve	8.957

A. Bilanca odhodkov **Leto 2003**

VLADNI PRORAČUNSKI UPORABNIKI

62 UPRAVNE ENOTE *v tisoč tolarjih*

SPU/PU/PPP/GPR/PPR/PP/K3	Znesek
3911 Vplačane tiskovine	*2.769*
402 Izdatki za blago in storitve	2.769
6229 Upravna enota Mozirje	**191.638**
04 SKUPNE ADMINISTRATIVNE SLUŽBE IN SPLOŠNE JAVNE STORITVE	**191.638**
0404 Upravne službe na lokalnem nivoju	**191.638**
04046201 Administracija upravnih enot	***174.163***
5097 Plače	*142.727*
400 Plače in drugi izdatki zaposlenim	120.305
401 Prispevki delodajalcev za socialno varnost	17.031
402 Izdatki za blago in storitve	5.391
2729 Materialni stroški	*30.357*
402 Izdatki za blago in storitve	30.357
3636 Investicije in investicijsko vzdrževanje državnih organov	*1.079*
420 Nakup in gradnja osnovnih sredstev	1.079
04046202 Upravne storitve upravnih enot	***17.476***
5437 Izvajanje upravnih postopkov (zaračunljive tiskovine)	*16.179*
402 Izdatki za blago in storitve	16.179
3912 Vplačane tiskovine	*1.297*
402 Izdatki za blago in storitve	1.297
6230 Upravna enota Murska Sobota	**547.230**
04 SKUPNE ADMINISTRATIVNE SLUŽBE IN SPLOŠNE JAVNE STORITVE	**547.230**
0404 Upravne službe na lokalnem nivoju	**547.230**
04046201 Administracija upravnih enot	***467.906***
5100 Plače	*373.660*
400 Plače in drugi izdatki zaposlenim	315.838
401 Prispevki delodajalcev za socialno varnost	44.489
402 Izdatki za blago in storitve	13.333
2731 Materialni stroški	*90.636*
402 Izdatki za blago in storitve	90.636
3637 Investicije in investicijsko vzdrževanje državnih organov	*3.610*
420 Nakup in gradnja osnovnih sredstev	3.610
04046202 Upravne storitve upravnih enot	***79.324***
5440 Izvajanje upravnih postopkov (zaračunljive tiskovine)	*65.582*
402 Izdatki za blago in storitve	65.582
3919 Vplačane tiskovine	*13.742*
402 Izdatki za blago in storitve	13.742
6231 Upravna enota Nova Gorica	**636.106**
04 SKUPNE ADMINISTRATIVNE SLUŽBE IN SPLOŠNE JAVNE STORITVE	**636.106**
0404 Upravne službe na lokalnem nivoju	**636.106**
04046201 Administracija upravnih enot	***538.390***
5103 Plače	*463.472*
400 Plače in drugi izdatki zaposlenim	393.762
401 Prispevki delodajalcev za socialno varnost	54.631
402 Izdatki za blago in storitve	15.079
2734 Materialni stroški	*70.282*
402 Izdatki za blago in storitve	70.282
3638 Investicije in investicijsko vzdrževanje državnih organov	*4.636*
420 Nakup in gradnja osnovnih sredstev	4.636

A. Bilanca odhodkov **Leto 2003**

VLADNI PRORAČUNSKI UPORABNIKI

62 UPRAVNE ENOTE ***v tisoč tolarjih***

SPU/PU/PPP/GPR/PPR/PP/K3	Znesek
04046202 Upravne storitve upravnih enot	***97.716***
5442 Izvajanje upravnih postopkov (zaračunljive tiskovine)	*46.242*
402 Izdatki za blago in storitve	46.242
3922 Vplačane tiskovine	*51.474*
402 Izdatki za blago in storitve	51.474
6232 Upravna enota Novo mesto	**588.628**
04 SKUPNE ADMINISTRATIVNE SLUŽBE IN SPLOŠNE JAVNE STORITVE	**588.628**
0404 Upravne službe na lokalnem nivoju	**588.628**
04046201 Administracija upravnih enot	***517.176***
5106 Plače	*407.529*
400 Plače in drugi izdatki zaposlenim	343.198
401 Prispevki delodajalcev za socialno varnost	48.339
402 Izdatki za blago in storitve	15.993
2736 Materialni stroški	*105.771*
402 Izdatki za blago in storitve	105.771
3639 Investicije in investicijsko vzdrževanje državnih organov	*3.876*
420 Nakup in gradnja osnovnih sredstev	3.876
04046202 Upravne storitve upravnih enot	***71.452***
5443 Izvajanje upravnih postopkov (zaračunljive tiskovine)	*52.455*
402 Izdatki za blago in storitve	52.455
3926 Vplačane tiskovine	*18.997*
402 Izdatki za blago in storitve	18.997
6233 Upravna enota Ormož	**189.422**
04 SKUPNE ADMINISTRATIVNE SLUŽBE IN SPLOŠNE JAVNE STORITVE	**189.422**
0404 Upravne službe na lokalnem nivoju	**189.422**
04046201 Administracija upravnih enot	***160.619***
5109 Plače	*129.973*
400 Plače in drugi izdatki zaposlenim	109.867
401 Prispevki delodajalcev za socialno varnost	15.719
402 Izdatki za blago in storitve	4.387
2740 Materialni stroški	*29.734*
402 Izdatki za blago in storitve	29.734
3640 Investicije in investicijsko vzdrževanje državnih organov	*912*
420 Nakup in gradnja osnovnih sredstev	912
04046202 Upravne storitve upravnih enot	***28.803***
5449 Izvajanje upravnih postopkov (zaračunljive tiskovine)	*10.017*
402 Izdatki za blago in storitve	10.017
3927 Vplačane tiskovine	*18.786*
402 Izdatki za blago in storitve	18.786
6234 Upravna enota Pesnica	**204.134**
04 SKUPNE ADMINISTRATIVNE SLUŽBE IN SPLOŠNE JAVNE STORITVE	**204.134**
0404 Upravne službe na lokalnem nivoju	**204.134**
04046201 Administracija upravnih enot	***167.889***
5112 Plače	*140.011*
400 Plače in drugi izdatki zaposlenim	119.152
401 Prispevki delodajalcev za socialno varnost	16.460
402 Izdatki za blago in storitve	4.400
2741 Materialni stroški	*26.078*
402 Izdatki za blago in storitve	26.078

A. Bilanca odhodkov **Leto 2003**

VLADNI PRORAČUNSKI UPORABNIKI

62 UPRAVNE ENOTE ***v tisoč tolarjih***

SPU/PU/PPP/GPR/PPR/PP/K3	Znesek
3641 Investicije in investicijsko vzdrževanje državnih organov	*1.800*
420 Nakup in gradnja osnovnih sredstev	1.800
04046202 Upravne storitve upravnih enot	***36.245***
5450 Izvajanje upravnih postopkov (zaračunljive tiskovine)	*10.948*
402 Izdatki za blago in storitve	10.948
3928 Vplačane tiskovine	*25.298*
402 Izdatki za blago in storitve	25.298
6235 Upravna enota Piran	**213.647**
04 SKUPNE ADMINISTRATIVNE SLUŽBE IN SPLOŠNE JAVNE STORITVE	**213.647**
0404 Upravne službe na lokalnem nivoju	**213.647**
04046201 Administracija upravnih enot	***178.285***
5115 Plače	*147.862*
400 Plače in drugi izdatki zaposlenim	124.956
401 Prispevki delodajalcev za socialno varnost	17.300
402 Izdatki za blago in storitve	5.605
2743 Materialni stroški	*28.997*
402 Izdatki za blago in storitve	28.997
3642 Investicije in investicijsko vzdrževanje državnih organov	*1.425*
420 Nakup in gradnja osnovnih sredstev	1.425
04046202 Upravne storitve upravnih enot	***35.363***
5451 Izvajanje upravnih postopkov (zaračunljive tiskovine)	*350*
402 Izdatki za blago in storitve	350
3929 Vplačane tiskovine	*35.013*
402 Izdatki za blago in storitve	35.013
6236 Upravna enota Postojna	**240.288**
04 SKUPNE ADMINISTRATIVNE SLUŽBE IN SPLOŠNE JAVNE STORITVE	**240.288**
0404 Upravne službe na lokalnem nivoju	**240.288**
04046201 Administracija upravnih enot	***204.994***
5118 Plače	*170.187*
400 Plače in drugi izdatki zaposlenim	144.176
401 Prispevki delodajalcev za socialno varnost	20.081
402 Izdatki za blago in storitve	5.931
2745 Materialni stroški	*33.210*
402 Izdatki za blago in storitve	33.210
3643 Investicije in investicijsko vzdrževanje državnih organov	*1.596*
420 Nakup in gradnja osnovnih sredstev	1.596
04046202 Upravne storitve upravnih enot	***35.294***
5452 Izvajanje upravnih postopkov (zaračunljive tiskovine)	*26.256*
402 Izdatki za blago in storitve	26.256
3943 Vplačane tiskovine	*9.038*
402 Izdatki za blago in storitve	9.038
6237 Upravna enota Ptuj	**572.279**
04 SKUPNE ADMINISTRATIVNE SLUŽBE IN SPLOŠNE JAVNE STORITVE	**572.279**
0404 Upravne službe na lokalnem nivoju	**572.279**
04046201 Administracija upravnih enot	***491.111***
5121 Plače	*405.594*
400 Plače in drugi izdatki zaposlenim	343.120
401 Prispevki delodajalcev za socialno varnost	48.346
402 Izdatki za blago in storitve	14.128

A. Bilanca odhodkov **Leto 2003**

VLADNI PRORAČUNSKI UPORABNIKI

62 UPRAVNE ENOTE ***v tisoč tolarjih***

SPU/PU/PPP/GPR/PPR/PP/K3	Znesek
2746 Materialni stroški	*82.800*
402 Izdatki za blago in storitve	82.800
3644 Investicije in investicijsko vzdrževanje državnih organov	*2.717*
420 Nakup in gradnja osnovnih sredstev	2.717
04046202 Upravne storitve upravnih enot	***81.168***
5453 Izvajanje upravnih postopkov (zaračunljive tiskovine)	*15.355*
402 Izdatki za blago in storitve	15.355
3944 Vplačane tiskovine	*65.813*
402 Izdatki za blago in storitve	65.813
6238 Upravna enota Radlje ob Dravi	**178.322**
04 SKUPNE ADMINISTRATIVNE SLUŽBE IN SPLOŠNE JAVNE STORITVE	**178.322**
0404 Upravne službe na lokalnem nivoju	**178.322**
04046201 Administracija upravnih enot	***155.204***
5124 Plače	*120.057*
400 Plače in drugi izdatki zaposlenim	101.276
401 Prispevki delodajalcev za socialno varnost	14.334
402 Izdatki za blago in storitve	4.448
2748 Materialni stroški	*33.912*
402 Izdatki za blago in storitve	33.912
3645 Investicije in investicijsko vzdrževanje državnih organov	*1.235*
420 Nakup in gradnja osnovnih sredstev	1.235
04046202 Upravne storitve upravnih enot	***23.118***
5455 Izvajanje upravnih postopkov (zaračunljive tiskovine)	*16.516*
402 Izdatki za blago in storitve	16.516
3945 Vplačane tiskovine	*6.602*
402 Izdatki za blago in storitve	6.602
6239 Upravna enota Radovljica	**325.009**
04 SKUPNE ADMINISTRATIVNE SLUŽBE IN SPLOŠNE JAVNE STORITVE	**325.009**
0404 Upravne službe na lokalnem nivoju	**325.009**
04046201 Administracija upravnih enot	***279.210***
5127 Plače	*233.884*
400 Plače in drugi izdatki zaposlenim	196.773
401 Prispevki delodajalcev za socialno varnost	27.640
402 Izdatki za blago in storitve	9.471
2760 Materialni stroški	*43.873*
402 Izdatki za blago in storitve	43.873
3646 Investicije in investicijsko vzdrževanje državnih organov	*1.454*
420 Nakup in gradnja osnovnih sredstev	1.454
04046202 Upravne storitve upravnih enot	***45.799***
5456 Izvajanje upravnih postopkov (zaračunljive tiskovine)	*26.904*
402 Izdatki za blago in storitve	26.904
3946 Vplačane tiskovine	*18.895*
402 Izdatki za blago in storitve	18.895

A. Bilanca odhodkov **Leto 2003**

VLADNI PRORAČUNSKI UPORABNIKI

62 UPRAVNE ENOTE ***v tisoč tolarjih***

SPU/PU/PPP/GPR/PPR/PP/K3	**Znesek**
6240 Upravna enota Ravne na Koroškem	**263.856**
04 SKUPNE ADMINISTRATIVNE SLUŽBE IN SPLOŠNE JAVNE STORITVE	**263.856**
0404 Upravne službe na lokalnem nivoju	**263.856**
04046201 Administracija upravnih enot	***231.302***
5131 Plače	*195.688*
400 Plače in drugi izdatki zaposlenim	164.857
401 Prispevki delodajalcev za socialno varnost	23.508
402 Izdatki za blago in storitve	7.323
2763 Materialni stroški	*34.379*
402 Izdatki za blago in storitve	34.379
3651 Investicije in investicijsko vzdrževanje državnih organov	*1.235*
420 Nakup in gradnja osnovnih sredstev	1.235
04046202 Upravne storitve upravnih enot	***32.554***
5457 Izvajanje upravnih postopkov (zaračunljive tiskovine)	*26.732*
402 Izdatki za blago in storitve	26.732
3947 Vplačane tiskovine	*5.822*
402 Izdatki za blago in storitve	5.822
6241 Upravna enota Ribnica	**163.611**
04 SKUPNE ADMINISTRATIVNE SLUŽBE IN SPLOŠNE JAVNE STORITVE	**163.611**
0404 Upravne službe na lokalnem nivoju	**163.611**
04046201 Administracija upravnih enot	***139.471***
5156 Plače	*117.476*
400 Plače in drugi izdatki zaposlenim	99.135
401 Prispevki delodajalcev za socialno varnost	13.965
402 Izdatki za blago in storitve	4.376
2775 Materialni stroški	*20.903*
402 Izdatki za blago in storitve	20.903
3654 Investicije in investicijsko vzdrževanje državnih organov	*1.092*
420 Nakup in gradnja osnovnih sredstev	1.092
04046202 Upravne storitve upravnih enot	***24.140***
5458 Izvajanje upravnih postopkov (zaračunljive tiskovine)	*12.184*
402 Izdatki za blago in storitve	12.184
3948 Vplačane tiskovine	*11.956*
402 Izdatki za blago in storitve	11.956
6242 Upravna enota Ruše	**200.229**
04 SKUPNE ADMINISTRATIVNE SLUŽBE IN SPLOŠNE JAVNE STORITVE	**200.229**
0404 Upravne službe na lokalnem nivoju	**200.229**
04046201 Administracija upravnih enot	***182.820***
5174 Plače	*151.225*
400 Plače in drugi izdatki zaposlenim	128.291
401 Prispevki delodajalcev za socialno varnost	17.629
402 Izdatki za blago in storitve	5.305
2779 Materialni stroški	*30.151*
402 Izdatki za blago in storitve	30.151
3657 Investicije in investicijsko vzdrževanje državnih organov	*1.444*
420 Nakup in gradnja osnovnih sredstev	1.444
04046202 Upravne storitve upravnih enot	***17.408***
5459 Izvajanje upravnih postopkov (zaračunljive tiskovine)	*9.065*
402 Izdatki za blago in storitve	9.065

A. Bilanca odhodkov **Leto 2003**

VLADNI PRORAČUNSKI UPORABNIKI

62 UPRAVNE ENOTE ***v tisoč tolarjih***

SPU/PU/PPP/GPR/PPR/PP/K3		Znesek
3952	*Vplačane tiskovine*	*8.343*
402	Izdatki za blago in storitve	8.343
6243	**Upravna enota Sevnica**	**193.150**
04	**SKUPNE ADMINISTRATIVNE SLUŽBE IN SPLOŠNE JAVNE STORITVE**	**193.150**
0404	**Upravne službe na lokalnem nivoju**	**193.150**
04046201	***Administracija upravnih enot***	***162.166***
5187	*Plače*	*130.592*
400	Plače in drugi izdatki zaposlenim	110.657
401	Prispevki delodajalcev za socialno varnost	15.615
402	Izdatki za blago in storitve	4.320
2788	*Materialni stroški*	*30.206*
402	Izdatki za blago in storitve	30.206
3660	*Investicije in investicijsko vzdrževanje državnih organov*	*1.368*
420	Nakup in gradnja osnovnih sredstev	1.368
04046202	***Upravne storitve upravnih enot***	***30.984***
5460	*Izvajanje upravnih postopkov (zaračunljive tiskovine)*	*9.974*
402	Izdatki za blago in storitve	9.974
3953	*Vplačane tiskovine*	*21.010*
402	Izdatki za blago in storitve	21.010
6244	**Upravna enota Sežana**	**293.531**
04	**SKUPNE ADMINISTRATIVNE SLUŽBE IN SPLOŠNE JAVNE STORITVE**	**293.531**
0404	**Upravne službe na lokalnem nivoju**	**293.531**
04046201	***Administracija upravnih enot***	***244.469***
5200	*Plače*	*200.906*
400	Plače in drugi izdatki zaposlenim	170.422
401	Prispevki delodajalcev za socialno varnost	23.925
402	Izdatki za blago in storitve	6.559
2789	*Materialni stroški*	*41.739*
402	Izdatki za blago in storitve	41.739
3661	*Investicije in investicijsko vzdrževanje državnih organov*	*1.824*
420	Nakup in gradnja osnovnih sredstev	1.824
04046202	***Upravne storitve upravnih enot***	***49.062***
5461	*Izvajanje upravnih postopkov (zaračunljive tiskovine)*	*27.652*
402	Izdatki za blago in storitve	27.652
3956	*Vplačane tiskovine*	*21.410*
402	Izdatki za blago in storitve	21.410
6245	**Upravna enota Slovenj Gradec**	**221.521**
04	**SKUPNE ADMINISTRATIVNE SLUŽBE IN SPLOŠNE JAVNE STORITVE**	**221.521**
0404	**Upravne službe na lokalnem nivoju**	**221.521**
04046201	***Administracija upravnih enot***	***194.184***
5219	*Plače*	*158.171*
400	Plače in drugi izdatki zaposlenim	132.968
401	Prispevki delodajalcev za socialno varnost	19.027
402	Izdatki za blago in storitve	6.177
2792	*Materialni stroški*	*34.811*
402	Izdatki za blago in storitve	34.811
3662	*Investicije in investicijsko vzdrževanje državnih organov*	*1.202*
420	Nakup in gradnja osnovnih sredstev	1.202

A. Bilanca odhodkov **Leto 2003**

VLADNI PRORAČUNSKI UPORABNIKI

62 UPRAVNE ENOTE *v tisoč tolarjih*

SPU/PU/PPP/GPR/PPR/PP/K3	Znesek
04046202 Upravne storitve upravnih enot	***27.337***
5462 Izvajanje upravnih postopkov (zaračunljive tiskovine)	*11.541*
402 Izdatki za blago in storitve	11.541
3957 Vplačane tiskovine	*15.796*
402 Izdatki za blago in storitve	15.796
6246 Upravna enota Slovenska Bistrica	**287.571**
04 SKUPNE ADMINISTRATIVNE SLUŽBE IN SPLOŠNE JAVNE STORITVE	**287.571**
0404 Upravne službe na lokalnem nivoju	**287.571**
04046201 Administracija upravnih enot	***251.818***
5225 Plače	*201.853*
400 Plače in drugi izdatki zaposlenim	170.504
401 Prispevki delodajalcev za socialno varnost	23.824
402 Izdatki za blago in storitve	7.526
2793 Materialni stroški	*48.164*
402 Izdatki za blago in storitve	48.164
3665 Investicije in investicijsko vzdrževanje državnih organov	*1.801*
420 Nakup in gradnja osnovnih sredstev	1.801
04046202 Upravne storitve upravnih enot	***35.753***
5463 Izvajanje upravnih postopkov (zaračunljive tiskovine)	*31.005*
402 Izdatki za blago in storitve	31.005
3958 Vplačane tiskovine	*4.747*
402 Izdatki za blago in storitve	4.747
6247 Upravna enota Slovenske Konjice	**225.669**
04 SKUPNE ADMINISTRATIVNE SLUŽBE IN SPLOŠNE JAVNE STORITVE	**225.669**
0404 Upravne službe na lokalnem nivoju	**225.669**
04046201 Administracija upravnih enot	***192.499***
5230 Plače	*152.905*
400 Plače in drugi izdatki zaposlenim	129.301
401 Prispevki delodajalcev za socialno varnost	17.887
402 Izdatki za blago in storitve	5.717
2794 Materialni stroški	*38.192*
402 Izdatki za blago in storitve	38.192
3667 Investicije in investicijsko vzdrževanje državnih organov	*1.402*
420 Nakup in gradnja osnovnih sredstev	1.402
04046202 Upravne storitve upravnih enot	***33.169***
5464 Izvajanje upravnih postopkov (zaračunljive tiskovine)	*10.839*
402 Izdatki za blago in storitve	10.839
3961 Vplačane tiskovine	*22.330*
402 Izdatki za blago in storitve	22.330
6248 Upravna enota Šentjur pri Celju	**201.437**
04 SKUPNE ADMINISTRATIVNE SLUŽBE IN SPLOŠNE JAVNE STORITVE	**201.437**
0404 Upravne službe na lokalnem nivoju	**201.437**
04046201 Administracija upravnih enot	***174.028***
5241 Plače	*140.368*
400 Plače in drugi izdatki zaposlenim	117.715
401 Prispevki delodajalcev za socialno varnost	16.617
402 Izdatki za blago in storitve	6.036
2795 Materialni stroški	*32.079*
402 Izdatki za blago in storitve	32.079

A. Bilanca odhodkov **Leto 2003**

VLADNI PRORAČUNSKI UPORABNIKI

62 UPRAVNE ENOTE ***v tisoč tolarjih***

SPU/PU/PPP/GPR/PPR/PP/K3	Znesek
3668 Investicije in investicijsko vzdrževanje državnih organov	*1.582*
420 Nakup in gradnja osnovnih sredstev	1.582
04046202 Upravne storitve upravnih enot	***27.408***
5465 Izvajanje upravnih postopkov (zaračunljive tiskovine)	*12.521*
402 Izdatki za blago in storitve	12.521
3971 Vplačane tiskovine	*14.887*
402 Izdatki za blago in storitve	14.887
6249 Upravna enota Škofja Loka	**320.661**
04 SKUPNE ADMINISTRATIVNE SLUŽBE IN SPLOŠNE JAVNE STORITVE	**320.661**
0404 Upravne službe na lokalnem nivoju	**320.661**
04046201 Administracija upravnih enot	***283.291***
5247 Plače	*207.124*
400 Plače in drugi izdatki zaposlenim	175.697
401 Prispevki delodajalcev za socialno varnost	24.473
402 Izdatki za blago in storitve	6.953
2796 Materialni stroški	*74.648*
402 Izdatki za blago in storitve	74.648
3670 Investicije in investicijsko vzdrževanje državnih organov	*1.520*
420 Nakup in gradnja osnovnih sredstev	1.520
04046202 Upravne storitve upravnih enot	***37.370***
5454 Izvajanje upravnih postopkov (zaračunljive tiskovine)	*35.626*
402 Izdatki za blago in storitve	35.626
3972 Vplačane tiskovine	*1.744*
402 Izdatki za blago in storitve	1.744
6250 Upravna enota Šmarje pri Jelšah	**396.310**
04 SKUPNE ADMINISTRATIVNE SLUŽBE IN SPLOŠNE JAVNE STORITVE	**396.310**
0404 Upravne službe na lokalnem nivoju	**396.310**
04046201 Administracija upravnih enot	***351.179***
5287 Plače	*297.983*
400 Plače in drugi izdatki zaposlenim	251.966
401 Prispevki delodajalcev za socialno varnost	35.053
402 Izdatki za blago in storitve	10.964
2797 Materialni stroški	*51.492*
402 Izdatki za blago in storitve	51.492
3674 Investicije in investicijsko vzdrževanje državnih organov	*1.704*
420 Nakup in gradnja osnovnih sredstev	1.704
04046202 Upravne storitve upravnih enot	***45.130***
5477 Izvajanje upravnih postopkov (zaračunljive tiskovine)	*3.775*
402 Izdatki za blago in storitve	3.775
3973 Vplačane tiskovine	*41.356*
402 Izdatki za blago in storitve	41.356
6251 Upravna enota Tolmin	**283.458**
04 SKUPNE ADMINISTRATIVNE SLUŽBE IN SPLOŠNE JAVNE STORITVE	**283.458**
0404 Upravne službe na lokalnem nivoju	**283.458**
04046201 Administracija upravnih enot	***245.298***
5290 Plače	*205.446*
400 Plače in drugi izdatki zaposlenim	174.328
401 Prispevki delodajalcev za socialno varnost	24.268
402 Izdatki za blago in storitve	6.850

A. Bilanca odhodkov **Leto 2003**

VLADNI PRORAČUNSKI UPORABNIKI

62 UPRAVNE ENOTE ***v tisoč tolarjih***

SPU/PU/PPP/GPR/PPR/PP/K3	**Znesek**
2798 Materialni stroški	*37.915*
402 Izdatki za blago in storitve	37.915
3676 Investicije in investicijsko vzdrževanje državnih organov	*1.938*
420 Nakup in gradnja osnovnih sredstev	1.938
04046202 Upravne storitve upravnih enot	***38.160***
5478 Izvajanje upravnih postopkov (zaračunljive tiskovine)	*16.716*
402 Izdatki za blago in storitve	16.716
3974 Vplačane tiskovine	*21.444*
402 Izdatki za blago in storitve	21.444
6252 Upravna enota Trbovlje	**213.098**
04 SKUPNE ADMINISTRATIVNE SLUŽBE IN SPLOŠNE JAVNE STORITVE	**213.098**
0404 Upravne službe na lokalnem nivoju	**213.098**
04046201 Administracija upravnih enot	***188.389***
5293 Plače	*154.875*
400 Plače in drugi izdatki zaposlenim	131.151
401 Prispevki delodajalcev za socialno varnost	18.484
402 Izdatki za blago in storitve	5.240
2799 Materialni stroški	*32.107*
402 Izdatki za blago in storitve	32.107
3681 Investicije in investicijsko vzdrževanje državnih organov	*1.406*
420 Nakup in gradnja osnovnih sredstev	1.406
04046202 Upravne storitve upravnih enot	***24.709***
5480 Izvajanje upravnih postopkov (zaračunljive tiskovine)	*17.155*
402 Izdatki za blago in storitve	17.155
3975 Vplačane tiskovine	*7.554*
402 Izdatki za blago in storitve	7.554
6253 Upravna enota Trebnje	**231.143**
04 SKUPNE ADMINISTRATIVNE SLUŽBE IN SPLOŠNE JAVNE STORITVE	**231.143**
0404 Upravne službe na lokalnem nivoju	**231.143**
04046201 Administracija upravnih enot	***205.393***
5297 Plače	*163.387*
400 Plače in drugi izdatki zaposlenim	138.157
401 Prispevki delodajalcev za socialno varnost	19.395
402 Izdatki za blago in storitve	5.836
2803 Materialni stroški	*40.524*
402 Izdatki za blago in storitve	40.524
3682 Investicije in investicijsko vzdrževanje državnih organov	*1.482*
420 Nakup in gradnja osnovnih sredstev	1.482
04046202 Upravne storitve upravnih enot	***25.750***
5481 Izvajanje upravnih postopkov (zaračunljive tiskovine)	*17.928*
402 Izdatki za blago in storitve	17.928
3976 Vplačane tiskovine	*7.821*
402 Izdatki za blago in storitve	7.821

A. Bilanca odhodkov **Leto 2003**

VLADNI PRORAČUNSKI UPORABNIKI

62 UPRAVNE ENOTE *v tisoč tolarjih*

SPU/PU/PPP/GPR/PPR/PP/K3		Znesek
6254	**Upravna enota Tržič**	**194.941**
04	**SKUPNE ADMINISTRATIVNE SLUŽBE IN SPLOŠNE JAVNE STORITVE**	**194.941**
0404	**Upravne službe na lokalnem nivoju**	**194.941**
04046201	***Administracija upravnih enot***	***181.023***
5305	*Plače*	*148.020*
400	Plače in drugi izdatki zaposlenim	125.763
401	Prispevki delodajalcev za socialno varnost	17.109
402	Izdatki za blago in storitve	5.148
2805	*Materialni stroški*	*31.606*
402	Izdatki za blago in storitve	31.606
3683	*Investicije in investicijsko vzdrževanje državnih organov*	*1.397*
420	Nakup in gradnja osnovnih sredstev	1.397
04046202	***Upravne storitve upravnih enot***	***13.919***
5482	*Izvajanje upravnih postopkov (zaračunljive tiskovine)*	*13.919*
402	Izdatki za blago in storitve	13.919
6255	**Upravna enota Velenje**	**352.062**
04	**SKUPNE ADMINISTRATIVNE SLUŽBE IN SPLOŠNE JAVNE STORITVE**	**352.062**
0404	**Upravne službe na lokalnem nivoju**	**352.062**
04046201	***Administracija upravnih enot***	***291.572***
5335	*Plače*	*235.594*
400	Plače in drugi izdatki zaposlenim	200.503
401	Prispevki delodajalcev za socialno varnost	27.447
402	Izdatki za blago in storitve	7.644
2806	*Materialni stroški*	*54.203*
402	Izdatki za blago in storitve	54.203
3687	*Investicije in investicijsko vzdrževanje državnih organov*	*1.775*
420	Nakup in gradnja osnovnih sredstev	1.775
04046202	***Upravne storitve upravnih enot***	***60.490***
5486	*Izvajanje upravnih postopkov (zaračunljive tiskovine)*	*27.416*
402	Izdatki za blago in storitve	27.416
3981	*Vplačane tiskovine*	*33.074*
402	Izdatki za blago in storitve	33.074
6256	**Upravna enota Vrhnika**	**185.906**
04	**SKUPNE ADMINISTRATIVNE SLUŽBE IN SPLOŠNE JAVNE STORITVE**	**185.906**
0404	**Upravne službe na lokalnem nivoju**	**185.906**
04046201	***Administracija upravnih enot***	***164.205***
5360	*Plače*	*134.831*
400	Plače in drugi izdatki zaposlenim	113.249
401	Prispevki delodajalcev za socialno varnost	16.316
402	Izdatki za blago in storitve	5.266
2807	*Materialni stroški*	*28.222*
402	Izdatki za blago in storitve	28.222
3689	*Investicije in investicijsko vzdrževanje državnih organov*	*1.152*
420	Nakup in gradnja osnovnih sredstev	1.152
04046202	***Upravne storitve upravnih enot***	***21.701***
5488	*Izvajanje upravnih postopkov (zaračunljive tiskovine)*	*20.088*
402	Izdatki za blago in storitve	20.088
3983	*Vplačane tiskovine*	*1.613*
402	Izdatki za blago in storitve	1.613

A. Bilanca odhodkov **Leto 2003**

VLADNI PRORAČUNSKI UPORABNIKI

62 UPRAVNE ENOTE *v tisoč tolarjih*

SPU/PU/PPP/GPR/PPR/PP/K3		Znesek
6257	**Upravna enota Zagorje ob Savi**	**167.836**
04	**SKUPNE ADMINISTRATIVNE SLUŽBE IN SPLOŠNE JAVNE STORITVE**	**167.836**
0404	**Upravne službe na lokalnem nivoju**	**167.836**
04046201	***Administracija upravnih enot***	***140.106***
5363	*Plače*	*120.460*
400	Plače in drugi izdatki zaposlenim	101.387
401	Prispevki delodajalcev za socialno varnost	14.612
402	Izdatki za blago in storitve	4.461
2808	*Materialni stroški*	*18.808*
402	Izdatki za blago in storitve	18.808
3690	*Investicije in investicijsko vzdrževanje državnih organov*	*839*
420	Nakup in gradnja osnovnih sredstev	839
04046202	***Upravne storitve upravnih enot***	***27.729***
5490	*Izvajanje upravnih postopkov (zaračunljive tiskovine)*	*12.989*
402	Izdatki za blago in storitve	12.989
3985	*Vplačane tiskovine*	*14.741*
402	Izdatki za blago in storitve	14.741
6258	**Upravna enota Žalec**	**401.534**
04	**SKUPNE ADMINISTRATIVNE SLUŽBE IN SPLOŠNE JAVNE STORITVE**	**401.534**
0404	**Upravne službe na lokalnem nivoju**	**401.534**
04046201	***Administracija upravnih enot***	***341.248***
5366	*Plače*	*281.854*
400	Plače in drugi izdatki zaposlenim	238.107
401	Prispevki delodajalcev za socialno varnost	33.371
402	Izdatki za blago in storitve	10.376
2809	*Materialni stroški*	*56.758*
402	Izdatki za blago in storitve	56.758
3691	*Investicije in investicijsko vzdrževanje državnih organov*	*2.636*
420	Nakup in gradnja osnovnih sredstev	2.636
04046202	***Upravne storitve upravnih enot***	***60.286***
5493	*Izvajanje upravnih postopkov (zaračunljive tiskovine)*	*9.170*
402	Izdatki za blago in storitve	9.170
3988	*Vplačane tiskovine*	*51.116*
402	Izdatki za blago in storitve	51.116

A. Bilanca odhodkov **Leto 2003**

PRAVOSODNI PRORAČUNSKI UPORABNIKI

41 VRHOVNO SODIŠČE RS ***v tisoč tolarjih***

SPU/PU/PPP/GPR/PPR/PP/K3		Znesek
41	**VRHOVNO SODIŠČE RS**	**1.633.616**
4111	**Vrhovno sodišče RS**	**1.618.594**
09	**PRAVOSODJE**	**1.618.594**
0902	**Koordinacija vrhovnega sodišča in delovanje sodišč**	**1.618.594**
09024101	***Administracija vrhovnega sodišča***	***865.042***
3053	*Plače*	*720.731*
400	Plače in drugi izdatki zaposlenim	576.651
401	Prispevki delodajalcev za socialno varnost	83.483
402	Izdatki za blago in storitve	60.597
3377	*Materialni stroški*	*129.561*
402	Izdatki za blago in storitve	129.561
6880	*Centralna pravosodna knjižnica*	*12.273*
402	Izdatki za blago in storitve	12.273
7948	*Investicije in investicijsko vzdrževanje državnih organov*	*2.477*
420	Nakup in gradnja osnovnih sredstev	2.477
09024102	***Brezplačna pravna pomoč***	***54.556***
6660	*Brezplačna pravna pomoč*	*54.556*
402	Izdatki za blago in storitve	54.556
09024104	***Informatizacija sodišč***	***488.740***
7949	*Informatizacija sodišč*	*488.740*
402	Izdatki za blago in storitve	283.908
420	Nakup in gradnja osnovnih sredstev	204.832
09024105	***Posodobitev evidentiranja nepremičnin***	***169.022***
7950	*Projekt posodobitve evidentiranja nepremičnin*	*169.022*
402	Izdatki za blago in storitve	168.185
420	Nakup in gradnja osnovnih sredstev	837
09024106	***Reševanje sodnih zaostankov - Herkules***	***41.234***
1536	*Herkules*	*41.234*
400	Plače in drugi izdatki zaposlenim	17.698
401	Prispevki delodajalcev za socialno varnost	4.121
402	Izdatki za blago in storitve	19.415
4112	**Sodni svet RS**	**15.023**
09	**PRAVOSODJE**	**15.023**
0902	**Koordinacija vrhovnega sodišča in delovanje sodišč**	**15.023**
09024103	***Administracija Sodnega sveta***	***15.023***
6728	*Plače*	*4.055*
400	Plače in drugi izdatki zaposlenim	3.466
401	Prispevki delodajalcev za socialno varnost	469
402	Izdatki za blago in storitve	120
6729	*Materialni stroški*	*10.856*
402	Izdatki za blago in storitve	10.856
6730	*Investicije in investicijsko vzdrževanje državnih organov*	*112*
420	Nakup in gradnja osnovnih sredstev	112

A. Bilanca odhodkov **Leto 2003**

PRAVOSODNI PRORAČUNSKI UPORABNIKI

42 VIŠJA IN OKROŽNA SODIŠČA ***v tisoč tolarjih***

SPU/PU/PPP/GPR/PPR/PP/K3		Znesek
42	**VIŠJA IN OKROŽNA SODIŠČA**	**20.069.012**
4211	**Višje sodišče Celje**	**330.561**
09	**PRAVOSODJE**	**330.561**
0902	**Koordinacija vrhovnega sodišča in delovanje sodišč**	**330.561**
09024201	***Administracija višjih sodišč***	***330.561***
3055	*Plače*	*316.969*
400	Plače in drugi izdatki zaposlenim	260.313
401	Prispevki delodajalcev za socialno varnost	36.859
402	Izdatki za blago in storitve	19.797
3379	*Materialni stroški*	*12.139*
402	Izdatki za blago in storitve	12.139
2939	*Investicije in investicijsko vzdrževanje državnih organov*	*1.454*
420	Nakup in gradnja osnovnih sredstev	1.454
4212	**Višje sodišče Koper**	**339.377**
09	**PRAVOSODJE**	**339.377**
0902	**Koordinacija vrhovnega sodišča in delovanje sodišč**	**339.377**
09024201	***Administracija višjih sodišč***	***339.377***
3056	*Plače*	*328.389*
400	Plače in drugi izdatki zaposlenim	268.732
401	Prispevki delodajalcev za socialno varnost	38.516
402	Izdatki za blago in storitve	21.142
3380	*Materialni stroški*	*10.418*
402	Izdatki za blago in storitve	10.418
2940	*Investicije in investicijsko vzdrževanje državnih organov*	*570*
420	Nakup in gradnja osnovnih sredstev	570
4213	**Višje sodišče Ljubljana**	**1.236.878**
09	**PRAVOSODJE**	**1.236.878**
0902	**Koordinacija vrhovnega sodišča in delovanje sodišč**	**1.236.878**
09024201	***Administracija višjih sodišč***	***1.236.878***
3057	*Plače*	*1.195.642*
400	Plače in drugi izdatki zaposlenim	973.473
401	Prispevki delodajalcev za socialno varnost	141.501
402	Izdatki za blago in storitve	80.669
3381	*Materialni stroški*	*37.911*
402	Izdatki za blago in storitve	37.911
7953	*Investicije in investicijsko vzdrževanje državnih organov*	*3.325*
420	Nakup in gradnja osnovnih sredstev	3.325
4214	**Višje sodišče Maribor**	**586.329**
09	**PRAVOSODJE**	**586.329**
0902	**Koordinacija vrhovnega sodišča in delovanje sodišč**	**586.329**
09024201	***Administracija višjih sodišč***	***586.329***
3058	*Plače*	*563.538*
400	Plače in drugi izdatki zaposlenim	464.450
401	Prispevki delodajalcev za socialno varnost	65.179
402	Izdatki za blago in storitve	33.910
3382	*Materialni stroški*	*20.780*
402	Izdatki za blago in storitve	20.780

A. Bilanca odhodkov **Leto 2003**

PRAVOSODNI PRORAČUNSKI UPORABNIKI

42 VIŠJA IN OKROŽNA SODIŠČA ***v tisoč tolarjih***

SPU/PU/PPP/GPR/PPR/PP/K3		Znesek
7958	*Investicije in investicijsko vzdrževanje državnih organov*	*2.010*
420	Nakup in gradnja osnovnih sredstev	2.010
4215	**Okrožno sodišče v Celju**	**2.110.788**
09	**PRAVOSODJE**	**2.110.788**
0902	**Koordinacija vrhovnega sodišča in delovanje sodišč**	**2.110.788**
09024202	***Administracija okrožnih sodišč***	***2.110.788***
3073	*Plače*	*1.509.811*
400	Plače in drugi izdatki zaposlenim	1.259.713
401	Prispevki delodajalcev za socialno varnost	180.489
402	Izdatki za blago in storitve	69.609
3397	*Materialni stroški*	*589.919*
402	Izdatki za blago in storitve	589.919
2941	*Investicije in investicijsko vzdrževanje državnih organov*	*11.058*
420	Nakup in gradnja osnovnih sredstev	11.058
4216	**Okrožno sodišče v Kopru**	**1.631.153**
09	**PRAVOSODJE**	**1.631.153**
0902	**Koordinacija vrhovnega sodišča in delovanje sodišč**	**1.631.153**
09024202	***Administracija okrožnih sodišč***	***1.631.153***
3074	*Plače*	*1.128.187*
400	Plače in drugi izdatki zaposlenim	940.856
401	Prispevki delodajalcev za socialno varnost	133.868
402	Izdatki za blago in storitve	53.463
3398	*Materialni stroški*	*494.644*
402	Izdatki za blago in storitve	494.644
2942	*Investicije in investicijsko vzdrževanje državnih organov*	*8.322*
420	Nakup in gradnja osnovnih sredstev	8.322
4217	**Okrožno sodišče v Kranju**	**1.381.820**
09	**PRAVOSODJE**	**1.381.820**
0902	**Koordinacija vrhovnega sodišča in delovanje sodišč**	**1.381.820**
09024202	***Administracija okrožnih sodišč***	***1.381.820***
3075	*Plače*	*970.213*
400	Plače in drugi izdatki zaposlenim	805.096
401	Prispevki delodajalcev za socialno varnost	115.072
402	Izdatki za blago in storitve	50.044
3399	*Materialni stroški*	*405.907*
402	Izdatki za blago in storitve	405.907
2943	*Investicije in investicijsko vzdrževanje državnih organov*	*5.700*
420	Nakup in gradnja osnovnih sredstev	5.700
4218	**Okrožno sodišče v Ljubljani**	**5.585.005**
09	**PRAVOSODJE**	**5.585.005**
0902	**Koordinacija vrhovnega sodišča in delovanje sodišč**	**5.585.005**
09024202	***Administracija okrožnih sodišč***	***5.585.005***
3076	*Plače*	*3.766.602*
400	Plače in drugi izdatki zaposlenim	3.151.976
401	Prispevki delodajalcev za socialno varnost	447.179
402	Izdatki za blago in storitve	167.447
3400	*Materialni stroški*	*1.798.797*
402	Izdatki za blago in storitve	1.798.797

A. Bilanca odhodkov **Leto 2003**

PRAVOSODNI PRORAČUNSKI UPORABNIKI

42 VIŠJA IN OKROŽNA SODIŠČA ***v tisoč tolarjih***

SPU/PU/PPP/GPR/PPR/PP/K3		Znesek
7965	*Investicije in investicijsko vzdrževanje državnih organov*	*19.605*
420	Nakup in gradnja osnovnih sredstev	19.605
4219	**Okrožno sodišče v Mariboru**	**2.093.850**
09	**PRAVOSODJE**	**2.093.850**
0902	**Koordinacija vrhovnega sodišča in delovanje sodišč**	**2.093.850**
09024202	***Administracija okrožnih sodišč***	***2.093.850***
3077	*Plače*	*1.469.729*
400	Plače in drugi izdatki zaposlenim	1.228.088
401	Prispevki delodajalcev za socialno varnost	174.543
402	Izdatki za blago in storitve	67.098
3401	*Materialni stroški*	*615.656*
402	Izdatki za blago in storitve	615.656
2944	*Investicije in investicijsko vzdrževanje državnih organov*	*8.465*
420	Nakup in gradnja osnovnih sredstev	8.465
4220	**Okrožno sodišče v Murski Soboti**	**1.009.000**
09	**PRAVOSODJE**	**1.009.000**
0902	**Koordinacija vrhovnega sodišča in delovanje sodišč**	**1.009.000**
09024202	***Administracija okrožnih sodišč***	***1.009.000***
3078	*Plače*	*752.095*
400	Plače in drugi izdatki zaposlenim	625.442
401	Prispevki delodajalcev za socialno varnost	89.708
402	Izdatki za blago in storitve	36.945
3402	*Materialni stroški*	*252.516*
402	Izdatki za blago in storitve	252.516
2945	*Investicije in investicijsko vzdrževanje državnih organov*	*4.389*
420	Nakup in gradnja osnovnih sredstev	4.389
4221	**Okrožno sodišče v Novi Gorici**	**988.837**
09	**PRAVOSODJE**	**988.837**
0902	**Koordinacija vrhovnega sodišča in delovanje sodišč**	**988.837**
09024202	***Administracija okrožnih sodišč***	***988.837***
3079	*Plače*	*705.021*
400	Plače in drugi izdatki zaposlenim	588.164
401	Prispevki delodajalcev za socialno varnost	84.446
402	Izdatki za blago in storitve	32.411
3403	*Materialni stroški*	*280.300*
402	Izdatki za blago in storitve	280.300
2948	*Investicije in investicijsko vzdrževanje državnih organov*	*3.515*
420	Nakup in gradnja osnovnih sredstev	3.515
4222	**Okrožno sodišče v Novem mestu**	**851.290**
09	**PRAVOSODJE**	**851.290**
0902	**Koordinacija vrhovnega sodišča in delovanje sodišč**	**851.290**
09024202	***Administracija okrožnih sodišč***	***851.290***
3080	*Plače*	*643.558*
400	Plače in drugi izdatki zaposlenim	534.636
401	Prispevki delodajalcev za socialno varnost	76.274
402	Izdatki za blago in storitve	32.648
3404	*Materialni stroški*	*204.407*
402	Izdatki za blago in storitve	204.407

A. Bilanca odhodkov **Leto 2003**

PRAVOSODNI PRORAČUNSKI UPORABNIKI

42 VIŠJA IN OKROŽNA SODIŠČA ***v tisoč tolarjih***

SPU/PU/PPP/GPR/PPR/PP/K3		Znesek
7972	*Investicije in investicijsko vzdrževanje državnih organov*	*3.325*
420	Nakup in gradnja osnovnih sredstev	3.325
4223	**Okrožno sodišče v Krškem**	**673.235**
09	**PRAVOSODJE**	**673.235**
0902	**Koordinacija vrhovnega sodišča in delovanje sodišč**	**673.235**
09024202	***Administracija okrožnih sodišč***	***673.235***
4540	*Plače*	*475.475*
400	Plače in drugi izdatki zaposlenim	396.506
401	Prispevki delodajalcev za socialno varnost	55.761
402	Izdatki za blago in storitve	23.208
5663	*Materialni stroški*	*195.473*
402	Izdatki za blago in storitve	195.473
2969	*Investicije in investicijsko vzdrževanje državnih organov*	*2.287*
420	Nakup in gradnja osnovnih sredstev	2.287
4224	**Okrožno sodišče na Ptuju**	**647.824**
09	**PRAVOSODJE**	**647.824**
0902	**Koordinacija vrhovnega sodišča in delovanje sodišč**	**647.824**
09024202	***Administracija okrožnih sodišč***	***647.824***
4546	*Plače*	*456.405*
400	Plače in drugi izdatki zaposlenim	379.409
401	Prispevki delodajalcev za socialno varnost	54.585
402	Izdatki za blago in storitve	22.412
5669	*Materialni stroški*	*189.044*
402	Izdatki za blago in storitve	189.044
2972	*Investicije in investicijsko vzdrževanje državnih organov*	*2.375*
420	Nakup in gradnja osnovnih sredstev	2.375
4225	**Okrožno sodišče v Slovenj Gradcu**	**603.066**
09	**PRAVOSODJE**	**603.066**
0902	**Koordinacija vrhovnega sodišča in delovanje sodišč**	**603.066**
09024202	***Administracija okrožnih sodišč***	***603.066***
4547	*Plače*	*437.253*
400	Plače in drugi izdatki zaposlenim	365.301
401	Prispevki delodajalcev za socialno varnost	51.053
402	Izdatki za blago in storitve	20.899
5670	*Materialni stroški*	*163.391*
402	Izdatki za blago in storitve	163.391
7975	*Investicije in investicijsko vzdrževanje državnih organov*	*2.423*
420	Nakup in gradnja osnovnih sredstev	2.423

A. Bilanca odhodkov **Leto 2003**

PRAVOSODNI PRORAČUNSKI UPORABNIKI

44 TOŽILSTVA ***v tisoč tolarjih***

SPU/PU/PPP/GPR/PPR/PP/K3		Znesek
44	**TOŽILSTVA**	**3.506.519**
4411	**Vrhovno državno tožilstvo RS**	**434.668**
09	**PRAVOSODJE**	**434.668**
0903	**Delovanje tožilstva in pravobranilstva**	**434.668**
09034401	***Administracija vrhovnega državnega tožilstva***	***434.668***
3054	*Plače*	*324.220*
400	Plače in drugi izdatki zaposlenim	263.282
401	Prispevki delodajalcev za socialno varnost	38.205
402	Izdatki za blago in storitve	22.732
3378	*Materialni stroški*	*109.508*
402	Izdatki za blago in storitve	109.508
2981	*Investicije in investicijsko vzdrževanje državnih organov*	*941*
420	Nakup in gradnja osnovnih sredstev	941
4412	**Višje državno tožilstvo v Celju**	**62.121**
09	**PRAVOSODJE**	**62.121**
0903	**Delovanje tožilstva in pravobranilstva**	**62.121**
09034402	***Administracija višjih državnih tožilstev***	***62.121***
3059	*Plače*	*50.700*
400	Plače in drugi izdatki zaposlenim	40.236
401	Prispevki delodajalcev za socialno varnost	6.097
402	Izdatki za blago in storitve	4.368
3383	*Materialni stroški*	*11.230*
402	Izdatki za blago in storitve	11.230
2988	*Investicije in investicijsko vzdrževanje državnih organov*	*190*
420	Nakup in gradnja osnovnih sredstev	190
4413	**Višje državno tožilstvo v Kopru**	**56.830**
09	**PRAVOSODJE**	**56.830**
0903	**Delovanje tožilstva in pravobranilstva**	**56.830**
09034402	***Administracija višjih državnih tožilstev***	***56.830***
3060	*Plače*	*49.924*
400	Plače in drugi izdatki zaposlenim	40.842
401	Prispevki delodajalcev za socialno varnost	6.182
402	Izdatki za blago in storitve	2.900
3384	*Materialni stroški*	*6.829*
402	Izdatki za blago in storitve	6.829
2989	*Investicije in investicijsko vzdrževanje državnih organov*	*77*
420	Nakup in gradnja osnovnih sredstev	77
4414	**Višje državno tožilstvo v Ljubljani**	**177.223**
09	**PRAVOSODJE**	**177.223**
0903	**Delovanje tožilstva in pravobranilstva**	**177.223**
09034402	***Administracija višjih državnih tožilstev***	***177.223***
3061	*Plače*	*145.838*
400	Plače in drugi izdatki zaposlenim	120.417
401	Prispevki delodajalcev za socialno varnost	17.289
402	Izdatki za blago in storitve	8.132
3385	*Materialni stroški*	*31.101*
402	Izdatki za blago in storitve	31.101

A. Bilanca odhodkov **Leto 2003**

PRAVOSODNI PRORAČUNSKI UPORABNIKI

44 TOŽILSTVA ***v tisoč tolarjih***

SPU/PU/PPP/GPR/PPR/PP/K3	Znesek
2991 Investicije in investicijsko vzdrževanje državnih organov	*285*
420 Nakup in gradnja osnovnih sredstev	285
4415 Višje državno tožilstvo v Mariboru	**85.897**
09 PRAVOSODJE	**85.897**
0903 Delovanje tožilstva in pravobranilstva	**85.897**
09034402 Administracija višjih državnih tožilstev	***85.897***
3062 Plače	*79.649*
400 Plače in drugi izdatki zaposlenim	65.336
401 Prispevki delodajalcev za socialno varnost	10.103
402 Izdatki za blago in storitve	4.211
3386 Materialni stroški	*6.247*
402 Izdatki za blago in storitve	6.247
4416 Okrožno državno tožilstvo v Celju	**313.183**
09 PRAVOSODJE	**313.183**
0903 Delovanje tožilstva in pravobranilstva	**313.183**
09034403 Administracija okrožnih državnih tožilstev	***313.183***
3081 Plače	*277.704*
400 Plače in drugi izdatki zaposlenim	227.504
401 Prispevki delodajalcev za socialno varnost	34.417
402 Izdatki za blago in storitve	15.782
3405 Materialni stroški	*34.301*
402 Izdatki za blago in storitve	34.301
2993 Investicije in investicijsko vzdrževanje državnih organov	*1.178*
420 Nakup in gradnja osnovnih sredstev	1.178
4417 Okrožno državno tožilstvo v Kopru	**217.029**
09 PRAVOSODJE	**217.029**
0903 Delovanje tožilstva in pravobranilstva	**217.029**
09034403 Administracija okrožnih državnih tožilstev	***217.029***
3082 Plače	*173.447*
400 Plače in drugi izdatki zaposlenim	137.757
401 Prispevki delodajalcev za socialno varnost	20.914
402 Izdatki za blago in storitve	14.776
3406 Materialni stroški	*43.123*
402 Izdatki za blago in storitve	43.123
2997 Investicije in investicijsko vzdrževanje državnih organov	*459*
420 Nakup in gradnja osnovnih sredstev	459
4418 Okrožno državno tožilstvo v Kranju	**210.146**
09 PRAVOSODJE	**210.146**
0903 Delovanje tožilstva in pravobranilstva	**210.146**
09034403 Administracija okrožnih državnih tožilstev	***210.146***
3083 Plače	*193.524*
400 Plače in drugi izdatki zaposlenim	154.655
401 Prispevki delodajalcev za socialno varnost	22.768
402 Izdatki za blago in storitve	16.101
3407 Materialni stroški	*16.198*
402 Izdatki za blago in storitve	16.198
3565 Investicije in investicijsko vzdrževanje državnih organov	*424*
420 Nakup in gradnja osnovnih sredstev	424

A. Bilanca odhodkov **Leto 2003**

PRAVOSODNI PRORAČUNSKI UPORABNIKI

44 TOŽILSTVA ***v tisoč tolarjih***

SPU/PU/PPP/GPR/PPR/PP/K3	Znesek
4419 Okrožno državno tožilstvo v Ljubljani	**849.174**
09 PRAVOSODJE	**849.174**
0903 Delovanje tožilstva in pravobranilstva	**849.174**
09034403 Administracija okrožnih državnih tožilstev	***849.174***
3084 Plače	*604.161*
400 Plače in drugi izdatki zaposlenim	488.485
401 Prispevki delodajalcev za socialno varnost	71.024
402 Izdatki za blago in storitve	44.652
3408 Materialni stroški	*243.337*
402 Izdatki za blago in storitve	243.337
7987 Investicije in investicijsko vzdrževanje državnih organov	*1.676*
420 Nakup in gradnja osnovnih sredstev	1.676
4420 Okrožno državno tožilstvo v Mariboru	**324.571**
09 PRAVOSODJE	**324.571**
0903 Delovanje tožilstva in pravobranilstva	**324.571**
09034403 Administracija okrožnih državnih tožilstev	***324.571***
3085 Plače	*299.216*
400 Plače in drugi izdatki zaposlenim	234.873
401 Prispevki delodajalcev za socialno varnost	35.952
402 Izdatki za blago in storitve	28.391
3409 Materialni stroški	*24.272*
402 Izdatki za blago in storitve	24.272
3566 Investicije in investicijsko vzdrževanje državnih organov	*1.083*
420 Nakup in gradnja osnovnih sredstev	1.083
4421 Okrožno državno tožilstvo v Murski Soboti	**164.087**
09 PRAVOSODJE	**164.087**
0903 Delovanje tožilstva in pravobranilstva	**164.087**
09034403 Administracija okrožnih državnih tožilstev	***164.087***
3086 Plače	*151.343*
400 Plače in drugi izdatki zaposlenim	116.075
401 Prispevki delodajalcev za socialno varnost	18.819
402 Izdatki za blago in storitve	16.449
3410 Materialni stroški	*12.363*
402 Izdatki za blago in storitve	12.363
3567 Investicije in investicijsko vzdrževanje državnih organov	*380*
420 Nakup in gradnja osnovnih sredstev	380
4422 Okrožno državno tožilstvo v Novi Gorici	**149.625**
09 PRAVOSODJE	**149.625**
0903 Delovanje tožilstva in pravobranilstva	**149.625**
09034403 Administracija okrožnih državnih tožilstev	***149.625***
3087 Plače	*123.950*
400 Plače in drugi izdatki zaposlenim	99.998
401 Prispevki delodajalcev za socialno varnost	14.941
402 Izdatki za blago in storitve	9.010
3411 Materialni stroški	*25.311*
402 Izdatki za blago in storitve	25.311
3568 Investicije in investicijsko vzdrževanje državnih organov	*365*
420 Nakup in gradnja osnovnih sredstev	365

A. Bilanca odhodkov **Leto 2003**

PRAVOSODNI PRORAČUNSKI UPORABNIKI

44 TOŽILSTVA ***v tisoč tolarjih***

SPU/PU/PPP/GPR/PPR/PP/K3		Znesek
4423	**Okrožno državno tožilstvo v Novem mestu**	**144.162**
09	**PRAVOSODJE**	**144.162**
0903	**Delovanje tožilstva in pravobranilstva**	**144.162**
09034403	***Administracija okrožnih državnih tožilstev***	***144.162***
3088	*Plače*	*133.238*
400	Plače in drugi izdatki zaposlenim	107.111
401	Prispevki delodajalcev za socialno varnost	15.221
402	Izdatki za blago in storitve	10.906
3412	*Materialni stroški*	*10.920*
402	Izdatki za blago in storitve	10.920
3569	*Investicije in investicijsko vzdrževanje državnih organov*	*4*
420	Nakup in gradnja osnovnih sredstev	4
4424	**Okrožno državno tožilstvo v Krškem**	**113.431**
09	**PRAVOSODJE**	**113.431**
0903	**Delovanje tožilstva in pravobranilstva**	**113.431**
09034403	***Administracija okrožnih državnih tožilstev***	***113.431***
4560	*Plače*	*103.800*
400	Plače in drugi izdatki zaposlenim	83.151
401	Prispevki delodajalcev za socialno varnost	12.702
402	Izdatki za blago in storitve	7.946
5683	*Materialni stroški*	*9.232*
402	Izdatki za blago in storitve	9.232
3576	*Investicije in investicijsko vzdrževanje državnih organov*	*399*
420	Nakup in gradnja osnovnih sredstev	399
4425	**Okrožno državno tožilstvo na Ptuju**	**94.283**
09	**PRAVOSODJE**	**94.283**
0903	**Delovanje tožilstva in pravobranilstva**	**94.283**
09034403	***Administracija okrožnih državnih tožilstev***	***94.283***
4566	*Plače*	*84.267*
400	Plače in drugi izdatki zaposlenim	69.153
401	Prispevki delodajalcev za socialno varnost	10.163
402	Izdatki za blago in storitve	4.952
5689	*Materialni stroški*	*9.598*
402	Izdatki za blago in storitve	9.598
3578	*Investicije in investicijsko vzdrževanje državnih organov*	*418*
420	Nakup in gradnja osnovnih sredstev	418
4426	**Okrožno državno tožilstvo v Slovenj Gradcu**	**110.089**
09	**PRAVOSODJE**	**110.089**
0903	**Delovanje tožilstva in pravobranilstva**	**110.089**
09034403	***Administracija okrožnih državnih tožilstev***	***110.089***
6039	*Plače*	*92.971*
400	Plače in drugi izdatki zaposlenim	75.734
401	Prispevki delodajalcev za socialno varnost	11.196
402	Izdatki za blago in storitve	6.041
6042	*Materialni stroški*	*17.026*
402	Izdatki za blago in storitve	17.026
3585	*Investicije in investicijsko vzdrževanje državnih organov*	*91*
420	Nakup in gradnja osnovnih sredstev	91

A. Bilanca odhodkov **Leto 2003**

PRAVOSODNI PRORAČUNSKI UPORABNIKI

452 DRUŽBENI PRAVOBRANILEC RS ***v tisoč tolarjih***

SPU/PU/PPP/GPR/PPR/PP/K3		**Znesek**
452	**DRUŽBENI PRAVOBRANILEC RS**	**164.931**
4512	**Družbeni pravobranilec RS**	**164.931**
09	**PRAVOSODJE**	**164.931**
0903	**Delovanje tožilstva in pravobranilstva**	**164.931**
09034501	***Administracija družbenega pravobranilca***	***164.931***
3050	*Plače*	*133.204*
400	Plače in drugi izdatki zaposlenim	107.572
401	Prispevki delodajalcev za socialno varnost	15.070
402	Izdatki za blago in storitve	10.563
3374	*Materialni stroški*	*31.326*
402	Izdatki za blago in storitve	31.326
7994	*Investicije in investicijsko vzdrževanje državnih organov*	*401*
420	Nakup in gradnja osnovnih sredstev	401

A. Bilanca odhodkov **Leto 2003**

PRAVOSODNI PRORAČUNSKI UPORABNIKI

454 DRŽAVNO PRAVOBRANILSTVO RS ***v tisoč tolarjih***

SPU/PU/PPP/GPR/PPR/PP/K3		Znesek
454	**DRŽAVNO PRAVOBRANILSTVO RS**	**1.327.124**
4514	**Državno pravobranilstvo RS**	**1.327.124**
09	**PRAVOSODJE**	**1.327.124**
0903	**Delovanje tožilstva in pravobranilstva**	**1.006.550**
09034502	***Administracija državnega pravobranilca***	***1.006.550***
3052	*Plače*	*793.409*
400	Plače in drugi izdatki zaposlenim	638.370
401	Prispevki delodajalcev za socialno varnost	96.711
402	Izdatki za blago in storitve	58.328
3376	*Materialni stroški*	*210.800*
402	Izdatki za blago in storitve	210.800
3586	*Investicije in investicijsko vzdrževanje državnih organov*	*2.341*
420	Nakup in gradnja osnovnih sredstev	2.341
0905	**Odškodnine**	**320.574**
09054501	***Odškodnine neupravičeno obsojenim in za postopke pred ESČP***	***320.574***
8436	*Sredstva za odškodnine neupravičeno obsojenim*	*220.574*
402	Izdatki za blago in storitve	220.574
3494	*Odškodnine po sklenjeni prijateljski poravnavi*	*50.000*
402	Izdatki za blago in storitve	50.000
3498	*Odškodnine na podlagi sodbe*	*50.000*
402	Izdatki za blago in storitve	50.000

A. Bilanca odhodkov **Leto 2003**

PRAVOSODNI PRORAČUNSKI UPORABNIKI

46 UPRAVNO SODIŠČE REPUBLIKE SLOVENIJE ***v tisoč tolarjih***

SPU/PU/PPP/GPR/PPR/PP/K3		Znesek
46	**UPRAVNO SODIŠČE REPUBLIKE SLOVENIJE**	**589.888**
4611	**Upravno sodišče Republike Slovenije**	**589.888**
09	**PRAVOSODJE**	**589.888**
0902	**Koordinacija vrhovnega sodišča in delovanje sodišč**	**589.888**
09024601	***Administracija upravnega sodišča***	***589.888***
2653	*Plače*	*484.644*
400	Plače in drugi izdatki zaposlenim	389.068
401	Prispevki delodajalcev za socialno varnost	57.047
402	Izdatki za blago in storitve	38.529
2659	*Materialni stroški*	*104.105*
402	Izdatki za blago in storitve	104.105
3588	*Investicije in investicijsko vzdrževanje državnih organov*	*1.140*
420	Nakup in gradnja osnovnih sredstev	1.140

A. Bilanca odhodkov **Leto 2003**

PRAVOSODNI PRORAČUNSKI UPORABNIKI

49 SENAT ZA PREKRŠKE RS ***v tisoč tolarjih***

SPU/PU/PPP/GPR/PPR/PP/K3		Znesek
49	**SENAT ZA PREKRŠKE RS**	**438.171**
4911	**Senat za prekrške Republike Slovenije**	**438.171**
09	**PRAVOSODJE**	**438.171**
0906	**Administracija senata in sodnikov za prekrške**	**438.171**
09064901	***Administracija senata za prekrške***	***438.171***
3051	*Plače*	*319.158*
400	Plače in drugi izdatki zaposlenim	265.973
401	Prispevki delodajalcev za socialno varnost	36.731
402	Izdatki za blago in storitve	16.454
1538	*Svet SP - materialni stroški*	*9.237*
402	Izdatki za blago in storitve	9.237
3375	*Materialni stroški*	*108.926*
402	Izdatki za blago in storitve	108.926
3589	*Investicije in investicijsko vzdrževanje državnih organov*	*850*
420	Nakup in gradnja osnovnih sredstev	850

A. Bilanca odhodkov **Leto 2003**

PRAVOSODNI PRORAČUNSKI UPORABNIKI

50 DELOVNA IN SOCIALNA SODIŠČA ***v tisoč tolarjih***

SPU/PU/PPP/GPR/PPR/PP/K3		Znesek
50	**DELOVNA IN SOCIALNA SODIŠČA**	**1.546.963**
5011	**Višje delovno in socialno sodišče v Ljubljani**	**330.052**
09	**PRAVOSODJE**	**330.052**
0902	**Koordinacija vrhovnega sodišča in delovanje sodišč**	**330.052**
09025001	***Administracija višjega delovnega in socialnega sodišča***	***330.052***
4100	*Plače*	*274.941*
400	Plače in drugi izdatki zaposlenim	222.366
401	Prispevki delodajalcev za socialno varnost	31.915
402	Izdatki za blago in storitve	20.660
4103	*Materialni stroški*	*53.819*
402	Izdatki za blago in storitve	53.819
3601	*Investicije in investicijsko vzdrževanje državnih organov*	*1.292*
420	Nakup in gradnja osnovnih sredstev	1.292
5012	**Delovno sodišče v Celju**	**123.768**
09	**PRAVOSODJE**	**123.768**
0902	**Koordinacija vrhovnega sodišča in delovanje sodišč**	**123.768**
09025002	***Administracija delovnih in socialnih sodišč***	***123.768***
4110	*Plače*	*101.012*
400	Plače in drugi izdatki zaposlenim	81.451
401	Prispevki delodajalcev za socialno varnost	11.736
402	Izdatki za blago in storitve	7.824
4113	*Materialni stroški*	*22.034*
402	Izdatki za blago in storitve	22.034
3602	*Investicije in investicijsko vzdrževanje državnih organov*	*722*
420	Nakup in gradnja osnovnih sredstev	722
5013	**Delovno sodišče v Kopru**	**128.149**
09	**PRAVOSODJE**	**128.149**
0902	**Koordinacija vrhovnega sodišča in delovanje sodišč**	**128.149**
09025002	***Administracija delovnih in socialnih sodišč***	***128.149***
4120	*Plače*	*106.899*
400	Plače in drugi izdatki zaposlenim	86.839
401	Prispevki delodajalcev za socialno varnost	12.431
402	Izdatki za blago in storitve	7.629
4123	*Materialni stroški*	*20.566*
402	Izdatki za blago in storitve	20.566
3603	*Investicije in investicijsko vzdrževanje državnih organov*	*684*
420	Nakup in gradnja osnovnih sredstev	684
5014	**Delovno in socialno sodišče v Ljubljani**	**677.514**
09	**PRAVOSODJE**	**677.514**
0902	**Koordinacija vrhovnega sodišča in delovanje sodišč**	**677.514**
09025002	***Administracija delovnih in socialnih sodišč***	***677.514***
4130	*Plače*	*563.951*
400	Plače in drugi izdatki zaposlenim	458.541
401	Prispevki delodajalcev za socialno varnost	66.036
402	Izdatki za blago in storitve	39.374
4133	*Materialni stroški*	*110.754*
402	Izdatki za blago in storitve	110.754

A. Bilanca odhodkov **Leto 2003**

PRAVOSODNI PRORAČUNSKI UPORABNIKI

50 DELOVNA IN SOCIALNA SODIŠČA ***v tisoč tolarjih***

SPU/PU/PPP/GPR/PPR/PP/K3	**Znesek**
3604 Investicije in investicijsko vzdrževanje državnih organov	*2.809*
420 Nakup in gradnja osnovnih sredstev	2.809
5015 Delovno sodišče v Mariboru	**287.480**
09 PRAVOSODJE	**287.480**
0902 Koordinacija vrhovnega sodišča in delovanje sodišč	**287.480**
09025002 Administracija delovnih in socialnih sodišč	***287.480***
4140 Plače	*233.889*
400 Plače in drugi izdatki zaposlenim	191.499
401 Prispevki delodajalcev za socialno varnost	28.080
402 Izdatki za blago in storitve	14.311
4143 Materialni stroški	*52.223*
402 Izdatki za blago in storitve	52.223
3605 Investicije in investicijsko vzdrževanje državnih organov	*1.368*
420 Nakup in gradnja osnovnih sredstev	1.368

A. Bilanca odhodkov **Leto 2003**

PRAVOSODNI PRORAČUNSKI UPORABNIKI

61 SODNIKI ZA PREKRŠKE ***v tisoč tolarjih***

SPU/PU/PPP/GPR/PPR/PP/K3		Znesek
61	**SODNIKI ZA PREKRŠKE**	**3.447.349**
6101	**Sodnik za prekrške Ajdovščina**	**39.434**
09	**PRAVOSODJE**	**39.434**
0906	**Administracija senata in sodnikov za prekrške**	**39.434**
09066101	***Administracija organov za postopek o prekršku***	***39.434***
4618	*Plače*	*31.839*
400	Plače in drugi izdatki zaposlenim	26.437
401	Prispevki delodajalcev za socialno varnost	3.926
402	Izdatki za blago in storitve	1.476
3692	*Materialni stroški*	*7.433*
402	Izdatki za blago in storitve	7.433
3762	*Investicije in investicijsko vzdrževanje državnih organov*	*162*
420	Nakup in gradnja osnovnih sredstev	162
6102	**Sodnik za prekrške Brežice**	**64.075**
09	**PRAVOSODJE**	**64.075**
0906	**Administracija senata in sodnikov za prekrške**	**64.075**
09066101	***Administracija organov za postopek o prekršku***	***64.075***
4624	*Plače*	*46.237*
400	Plače in drugi izdatki zaposlenim	40.003
401	Prispevki delodajalcev za socialno varnost	4.749
402	Izdatki za blago in storitve	1.485
3693	*Materialni stroški*	*17.457*
402	Izdatki za blago in storitve	17.457
3763	*Investicije in investicijsko vzdrževanje državnih organov*	*380*
420	Nakup in gradnja osnovnih sredstev	380
6103	**Sodnik za prekrške Celje**	**102.346**
09	**PRAVOSODJE**	**102.346**
0906	**Administracija senata in sodnikov za prekrške**	**102.346**
09066101	***Administracija organov za postopek o prekršku***	***102.346***
4628	*Plače*	*75.573*
400	Plače in drugi izdatki zaposlenim	62.565
401	Prispevki delodajalcev za socialno varnost	9.217
402	Izdatki za blago in storitve	3.791
3694	*Materialni stroški*	*26.298*
402	Izdatki za blago in storitve	26.298
3764	*Investicije in investicijsko vzdrževanje državnih organov*	*475*
420	Nakup in gradnja osnovnih sredstev	475
6104	**Sodnik za prekrške Cerknica**	**22.337**
09	**PRAVOSODJE**	**22.337**
0906	**Administracija senata in sodnikov za prekrške**	**22.337**
09066101	***Administracija organov za postopek o prekršku***	***22.337***
4632	*Plače*	*17.348*
400	Plače in drugi izdatki zaposlenim	14.418
401	Prispevki delodajalcev za socialno varnost	2.033
402	Izdatki za blago in storitve	897
3695	*Materialni stroški*	*4.874*
402	Izdatki za blago in storitve	4.874

A. Bilanca odhodkov **Leto 2003**

PRAVOSODNI PRORAČUNSKI UPORABNIKI

61 SODNIKI ZA PREKRŠKE ***v tisoč tolarjih***

SPU/PU/PPP/GPR/PPR/PP/K3		Znesek
3765	*Investicije in investicijsko vzdrževanje državnih organov*	*115*
420	Nakup in gradnja osnovnih sredstev	115
6105	**Sodnik za prekrške Črnomelj**	**62.948**
09	**PRAVOSODJE**	**62.948**
0906	**Administracija senata in sodnikov za prekrške**	**62.948**
09066101	***Administracija organov za postopek o prekršku***	***62.948***
4635	*Plače*	*34.997*
400	Plače in drugi izdatki zaposlenim	28.312
401	Prispevki delodajalcev za socialno varnost	4.820
402	Izdatki za blago in storitve	1.865
3696	*Materialni stroški*	*27.951*
402	Izdatki za blago in storitve	27.951
6106	**Sodnik za prekrške Domžale**	**77.114**
09	**PRAVOSODJE**	**77.114**
0906	**Administracija senata in sodnikov za prekrške**	**77.114**
09066101	***Administracija organov za postopek o prekršku***	***77.114***
4638	*Plače*	*56.460*
400	Plače in drugi izdatki zaposlenim	45.932
401	Prispevki delodajalcev za socialno varnost	6.888
402	Izdatki za blago in storitve	3.640
3697	*Materialni stroški*	*20.398*
402	Izdatki za blago in storitve	20.398
3767	*Investicije in investicijsko vzdrževanje državnih organov*	*257*
420	Nakup in gradnja osnovnih sredstev	257
6107	**Sodnik za prekrške Dravograd**	**23.612**
09	**PRAVOSODJE**	**23.612**
0906	**Administracija senata in sodnikov za prekrške**	**23.612**
09066101	***Administracija organov za postopek o prekršku***	***23.612***
4641	*Plače*	*17.831*
400	Plače in drugi izdatki zaposlenim	14.868
401	Prispevki delodajalcev za socialno varnost	2.109
402	Izdatki za blago in storitve	854
3698	*Materialni stroški*	*5.686*
402	Izdatki za blago in storitve	5.686
3768	*Investicije in investicijsko vzdrževanje državnih organov*	*95*
420	Nakup in gradnja osnovnih sredstev	95
6108	**Sodnik za prekrške Gornja Radgona**	**50.058**
09	**PRAVOSODJE**	**50.058**
0906	**Administracija senata in sodnikov za prekrške**	**50.058**
09066101	***Administracija organov za postopek o prekršku***	***50.058***
4644	*Plače*	*39.912*
400	Plače in drugi izdatki zaposlenim	33.061
401	Prispevki delodajalcev za socialno varnost	4.830
402	Izdatki za blago in storitve	2.022
3699	*Materialni stroški*	*9.908*
402	Izdatki za blago in storitve	9.908
3769	*Investicije in investicijsko vzdrževanje državnih organov*	*238*
420	Nakup in gradnja osnovnih sredstev	238

A. Bilanca odhodkov **Leto 2003**

PRAVOSODNI PRORAČUNSKI UPORABNIKI

61 SODNIKI ZA PREKRŠKE ***v tisoč tolarjih***

SPU/PU/PPP/GPR/PPR/PP/K3		Znesek
6109	**Sodnik za prekrške Grosuplje**	**41.440**
09	**PRAVOSODJE**	**41.440**
0906	**Administracija senata in sodnikov za prekrške**	**41.440**
09066101	***Administracija organov za postopek o prekršku***	***41.440***
4647	*Plače*	*28.315*
400	Plače in drugi izdatki zaposlenim	22.810
401	Prispevki delodajalcev za socialno varnost	4.006
402	Izdatki za blago in storitve	1.500
3700	*Materialni stroški*	*12.935*
402	Izdatki za blago in storitve	12.935
3770	*Investicije in investicijsko vzdrževanje državnih organov*	*190*
420	Nakup in gradnja osnovnih sredstev	190
6110	**Sodnik za prekrške Hrastnik**	**23.691**
09	**PRAVOSODJE**	**23.691**
0906	**Administracija senata in sodnikov za prekrške**	**23.691**
09066101	***Administracija organov za postopek o prekršku***	***23.691***
4659	*Plače*	*17.648*
400	Plače in drugi izdatki zaposlenim	14.528
401	Prispevki delodajalcev za socialno varnost	2.218
402	Izdatki za blago in storitve	901
3702	*Materialni stroški*	*5.957*
402	Izdatki za blago in storitve	5.957
3771	*Investicije in investicijsko vzdrževanje državnih organov*	*86*
420	Nakup in gradnja osnovnih sredstev	86
6111	**Sodnik za prekrške Idrija**	**30.433**
09	**PRAVOSODJE**	**30.433**
0906	**Administracija senata in sodnikov za prekrške**	**30.433**
09066101	***Administracija organov za postopek o prekršku***	***30.433***
4662	*Plače*	*20.039*
400	Plače in drugi izdatki zaposlenim	16.612
401	Prispevki delodajalcev za socialno varnost	2.412
402	Izdatki za blago in storitve	1.015
3703	*Materialni stroški*	*10.280*
402	Izdatki za blago in storitve	10.280
3772	*Investicije in investicijsko vzdrževanje državnih organov*	*114*
420	Nakup in gradnja osnovnih sredstev	114
6112	**Sodnik za prekrške Ilirska Bistrica**	**34.151**
09	**PRAVOSODJE**	**34.151**
0906	**Administracija senata in sodnikov za prekrške**	**34.151**
09066101	***Administracija organov za postopek o prekršku***	***34.151***
4665	*Plače*	*27.073*
400	Plače in drugi izdatki zaposlenim	21.184
401	Prispevki delodajalcev za socialno varnost	3.677
402	Izdatki za blago in storitve	2.212
3704	*Materialni stroški*	*6.938*
402	Izdatki za blago in storitve	6.938
3773	*Investicije in investicijsko vzdrževanje državnih organov*	*141*
420	Nakup in gradnja osnovnih sredstev	141

A. Bilanca odhodkov **Leto 2003**

PRAVOSODNI PRORAČUNSKI UPORABNIKI

61 SODNIKI ZA PREKRŠKE ***v tisoč tolarjih***

SPU/PU/PPP/GPR/PPR/PP/K3		Znesek
6113	**Sodnik za prekrške Izola**	**37.640**
09	**PRAVOSODJE**	**37.640**
0906	**Administracija senata in sodnikov za prekrške**	**37.640**
09066101	***Administracija organov za postopek o prekršku***	***37.640***
4668	*Plače*	*29.474*
400	Plače in drugi izdatki zaposlenim	24.679
401	Prispevki delodajalcev za socialno varnost	3.436
402	Izdatki za blago in storitve	1.359
3705	*Materialni stroški*	*7.995*
402	Izdatki za blago in storitve	7.995
3774	*Investicije in investicijsko vzdrževanje državnih organov*	*171*
420	Nakup in gradnja osnovnih sredstev	171
6114	**Sodnik za prekrške Jesenice**	**43.670**
09	**PRAVOSODJE**	**43.670**
0906	**Administracija senata in sodnikov za prekrške**	**43.670**
09066101	***Administracija organov za postopek o prekršku***	***43.670***
4671	*Plače*	*35.989*
400	Plače in drugi izdatki zaposlenim	29.588
401	Prispevki delodajalcev za socialno varnost	4.550
402	Izdatki za blago in storitve	1.851
3706	*Materialni stroški*	*7.681*
402	Izdatki za blago in storitve	7.681
6115	**Sodnik za prekrške Kamnik**	**43.808**
09	**PRAVOSODJE**	**43.808**
0906	**Administracija senata in sodnikov za prekrške**	**43.808**
09066101	***Administracija organov za postopek o prekršku***	***43.808***
4674	*Plače*	*36.549*
400	Plače in drugi izdatki zaposlenim	30.526
401	Prispevki delodajalcev za socialno varnost	4.312
402	Izdatki za blago in storitve	1.711
3707	*Materialni stroški*	*7.071*
402	Izdatki za blago in storitve	7.071
3776	*Investicije in investicijsko vzdrževanje državnih organov*	*188*
420	Nakup in gradnja osnovnih sredstev	188
6116	**Sodnik za prekrške Kočevje**	**41.504**
09	**PRAVOSODJE**	**41.504**
0906	**Administracija senata in sodnikov za prekrške**	**41.504**
09066101	***Administracija organov za postopek o prekršku***	***41.504***
4677	*Plače*	*31.008*
400	Plače in drugi izdatki zaposlenim	25.533
401	Prispevki delodajalcev za socialno varnost	3.829
402	Izdatki za blago in storitve	1.646
3708	*Materialni stroški*	*10.211*
402	Izdatki za blago in storitve	10.211
3777	*Investicije in investicijsko vzdrževanje državnih organov*	*285*
420	Nakup in gradnja osnovnih sredstev	285

A. Bilanca odhodkov **Leto 2003**

PRAVOSODNI PRORAČUNSKI UPORABNIKI

61 SODNIKI ZA PREKRŠKE ***v tisoč tolarjih***

SPU/PU/PPP/GPR/PPR/PP/K3		Znesek
6117	**Sodnik za prekrške Koper**	**96.910**
09	**PRAVOSODJE**	**96.910**
0906	**Administracija senata in sodnikov za prekrške**	**96.910**
09066101	***Administracija organov za postopek o prekršku***	***96.910***
4680	*Plače*	*83.478*
400	Plače in drugi izdatki zaposlenim	68.091
401	Prispevki delodajalcev za socialno varnost	9.711
402	Izdatki za blago in storitve	5.676
3709	*Materialni stroški*	*13.243*
402	Izdatki za blago in storitve	13.243
3778	*Investicije in investicijsko vzdrževanje državnih organov*	*190*
420	Nakup in gradnja osnovnih sredstev	190
6118	**Sodnik za prekrške Kranj**	**93.401**
09	**PRAVOSODJE**	**93.401**
0906	**Administracija senata in sodnikov za prekrške**	**93.401**
09066101	***Administracija organov za postopek o prekršku***	***93.401***
4683	*Plače*	*58.594*
400	Plače in drugi izdatki zaposlenim	47.065
401	Prispevki delodajalcev za socialno varnost	7.518
402	Izdatki za blago in storitve	4.010
3710	*Materialni stroški*	*34.806*
402	Izdatki za blago in storitve	34.806
6119	**Sodnik za prekrške Krško**	**70.613**
09	**PRAVOSODJE**	**70.613**
0906	**Administracija senata in sodnikov za prekrške**	**70.613**
09066101	***Administracija organov za postopek o prekršku***	***70.613***
4686	*Plače*	*50.023*
400	Plače in drugi izdatki zaposlenim	41.638
401	Prispevki delodajalcev za socialno varnost	5.913
402	Izdatki za blago in storitve	2.472
3711	*Materialni stroški*	*20.240*
402	Izdatki za blago in storitve	20.240
3780	*Investicije in investicijsko vzdrževanje državnih organov*	*350*
420	Nakup in gradnja osnovnih sredstev	350
6120	**Sodnik za prekrške Laško**	**37.596**
09	**PRAVOSODJE**	**37.596**
0906	**Administracija senata in sodnikov za prekrške**	**37.596**
09066101	***Administracija organov za postopek o prekršku***	***37.596***
4689	*Plače*	*27.978*
400	Plače in drugi izdatki zaposlenim	23.214
401	Prispevki delodajalcev za socialno varnost	3.397
402	Izdatki za blago in storitve	1.367
3712	*Materialni stroški*	*9.618*
402	Izdatki za blago in storitve	9.618

A. Bilanca odhodkov **Leto 2003**

PRAVOSODNI PRORAČUNSKI UPORABNIKI

61 SODNIKI ZA PREKRŠKE ***v tisoč tolarjih***

SPU/PU/PPP/GPR/PPR/PP/K3		Znesek
6121	**Sodnik za prekrške Lenart**	**26.999**
09	**PRAVOSODJE**	**26.999**
0906	**Administracija senata in sodnikov za prekrške**	**26.999**
09066101	***Administracija organov za postopek o prekršku***	***26.999***
4692	*Plače*	*19.437*
400	Plače in drugi izdatki zaposlenim	16.059
401	Prispevki delodajalcev za socialno varnost	2.400
402	Izdatki za blago in storitve	978
3713	*Materialni stroški*	*7.466*
402	Izdatki za blago in storitve	7.466
3782	*Investicije in investicijsko vzdrževanje državnih organov*	*95*
420	Nakup in gradnja osnovnih sredstev	95
6122	**Sodnik za prekrške Lendava**	**44.123**
09	**PRAVOSODJE**	**44.123**
0906	**Administracija senata in sodnikov za prekrške**	**44.123**
09066101	***Administracija organov za postopek o prekršku***	***44.123***
4695	*Plače*	*31.689*
400	Plače in drugi izdatki zaposlenim	26.204
401	Prispevki delodajalcev za socialno varnost	3.817
402	Izdatki za blago in storitve	1.667
3714	*Materialni stroški*	*12.434*
402	Izdatki za blago in storitve	12.292
420	Nakup in gradnja osnovnih sredstev	143
6123	**Sodnik za prekrške Litija**	**22.721**
09	**PRAVOSODJE**	**22.721**
0906	**Administracija senata in sodnikov za prekrške**	**22.721**
09066101	***Administracija organov za postopek o prekršku***	***22.721***
4698	*Plače*	*16.612*
400	Plače in drugi izdatki zaposlenim	13.726
401	Prispevki delodajalcev za socialno varnost	2.030
402	Izdatki za blago in storitve	856
3715	*Materialni stroški*	*6.109*
402	Izdatki za blago in storitve	6.109
6124	**Sodnik za prekrške Ljubljana**	**584.970**
09	**PRAVOSODJE**	**584.970**
0906	**Administracija senata in sodnikov za prekrške**	**584.970**
09066101	***Administracija organov za postopek o prekršku***	***584.970***
4704	*Plače*	*404.506*
400	Plače in drugi izdatki zaposlenim	337.221
401	Prispevki delodajalcev za socialno varnost	49.291
402	Izdatki za blago in storitve	17.994
3716	*Materialni stroški*	*179.704*
402	Izdatki za blago in storitve	179.704
3794	*Investicije in investicijsko vzdrževanje državnih organov*	*760*
420	Nakup in gradnja osnovnih sredstev	760

A. Bilanca odhodkov **Leto 2003**

PRAVOSODNI PRORAČUNSKI UPORABNIKI

61 SODNIKI ZA PREKRŠKE ***v tisoč tolarjih***

SPU/PU/PPP/GPR/PPR/PP/K3		Znesek
6125	**Sodnik za prekrške Ljutomer**	**56.588**
09	**PRAVOSODJE**	**56.588**
0906	**Administracija senata in sodnikov za prekrške**	**56.588**
09066101	***Administracija organov za postopek o prekršku***	***56.588***
4707	*Plače*	*37.677*
400	Plače in drugi izdatki zaposlenim	31.156
401	Prispevki delodajalcev za socialno varnost	4.559
402	Izdatki za blago in storitve	1.963
3717	*Materialni stroški*	*18.698*
402	Izdatki za blago in storitve	18.698
3799	*Investicije in investicijsko vzdrževanje državnih organov*	*213*
420	Nakup in gradnja osnovnih sredstev	213
6126	**Sodnik za prekrške Logatec**	**22.911**
09	**PRAVOSODJE**	**22.911**
0906	**Administracija senata in sodnikov za prekrške**	**22.911**
09066101	***Administracija organov za postopek o prekršku***	***22.911***
4711	*Plače*	*18.243*
400	Plače in drugi izdatki zaposlenim	15.014
401	Prispevki delodajalcev za socialno varnost	2.278
402	Izdatki za blago in storitve	951
3718	*Materialni stroški*	*4.612*
402	Izdatki za blago in storitve	4.612
3801	*Investicije in investicijsko vzdrževanje državnih organov*	*57*
420	Nakup in gradnja osnovnih sredstev	57
6127	**Sodnik za prekrške Maribor**	**251.227**
09	**PRAVOSODJE**	**251.227**
0906	**Administracija senata in sodnikov za prekrške**	**251.227**
09066101	***Administracija organov za postopek o prekršku***	***251.227***
4714	*Plače*	*183.227*
400	Plače in drugi izdatki zaposlenim	150.623
401	Prispevki delodajalcev za socialno varnost	21.786
402	Izdatki za blago in storitve	10.818
3719	*Materialni stroški*	*67.268*
402	Izdatki za blago in storitve	67.268
3802	*Investicije in investicijsko vzdrževanje državnih organov*	*732*
420	Nakup in gradnja osnovnih sredstev	732
6129	**Sodnik za prekrške Mozirje**	**23.343**
09	**PRAVOSODJE**	**23.343**
0906	**Administracija senata in sodnikov za prekrške**	**23.343**
09066101	***Administracija organov za postopek o prekršku***	***23.343***
4717	*Plače*	*18.183*
400	Plače in drugi izdatki zaposlenim	14.739
401	Prispevki delodajalcev za socialno varnost	2.437
402	Izdatki za blago in storitve	1.007
3721	*Materialni stroški*	*5.159*
402	Izdatki za blago in storitve	5.159

A. Bilanca odhodkov **Leto 2003**

PRAVOSODNI PRORAČUNSKI UPORABNIKI

61 SODNIKI ZA PREKRŠKE ***v tisoč tolarjih***

SPU/PU/PPP/GPR/PPR/PP/K3		Znesek
6130	**Sodnik za prekrške Murska Sobota**	**112.466**
09	**PRAVOSODJE**	**112.466**
0906	**Administracija senata in sodnikov za prekrške**	**112.466**
09066101	***Administracija organov za postopek o prekršku***	***112.466***
4723	*Plače*	*72.334*
400	Plače in drugi izdatki zaposlenim	58.966
401	Prispevki delodajalcev za socialno varnost	9.647
402	Izdatki za blago in storitve	3.721
3722	*Materialni stroški*	*39.606*
402	Izdatki za blago in storitve	39.606
3809	*Investicije in investicijsko vzdrževanje državnih organov*	*527*
420	Nakup in gradnja osnovnih sredstev	527
6131	**Sodnik za prekrške Nova Gorica**	**95.726**
09	**PRAVOSODJE**	**95.726**
0906	**Administracija senata in sodnikov za prekrške**	**95.726**
09066101	***Administracija organov za postopek o prekršku***	***95.726***
4726	*Plače*	*78.097*
400	Plače in drugi izdatki zaposlenim	64.508
401	Prispevki delodajalcev za socialno varnost	9.031
402	Izdatki za blago in storitve	4.558
3723	*Materialni stroški*	*17.439*
402	Izdatki za blago in storitve	17.439
3810	*Investicije in investicijsko vzdrževanje državnih organov*	*190*
420	Nakup in gradnja osnovnih sredstev	190
6132	**Sodnik za prekrške Novo mesto**	**115.943**
09	**PRAVOSODJE**	**115.943**
0906	**Administracija senata in sodnikov za prekrške**	**115.943**
09066101	***Administracija organov za postopek o prekršku***	***115.943***
4729	*Plače*	*78.739*
400	Plače in drugi izdatki zaposlenim	64.977
401	Prispevki delodajalcev za socialno varnost	9.668
402	Izdatki za blago in storitve	4.094
3724	*Materialni stroški*	*37.109*
402	Izdatki za blago in storitve	37.109
3811	*Investicije in investicijsko vzdrževanje državnih organov*	*95*
420	Nakup in gradnja osnovnih sredstev	95
6133	**Sodnik za prekrške Ormož**	**50.819**
09	**PRAVOSODJE**	**50.819**
0906	**Administracija senata in sodnikov za prekrške**	**50.819**
09066101	***Administracija organov za postopek o prekršku***	***50.819***
4743	*Plače*	*39.195*
400	Plače in drugi izdatki zaposlenim	31.729
401	Prispevki delodajalcev za socialno varnost	4.334
402	Izdatki za blago in storitve	3.132
3725	*Materialni stroški*	*11.506*
402	Izdatki za blago in storitve	11.506
3813	*Investicije in investicijsko vzdrževanje državnih organov*	*118*
420	Nakup in gradnja osnovnih sredstev	118

A. Bilanca odhodkov **Leto 2003**

PRAVOSODNI PRORAČUNSKI UPORABNIKI

61 SODNIKI ZA PREKRŠKE ***v tisoč tolarjih***

SPU/PU/PPP/GPR/PPR/PP/K3		Znesek
6135	**Sodnik za prekrške Piran**	**49.571**
09	**PRAVOSODJE**	**49.571**
0906	**Administracija senata in sodnikov za prekrške**	**49.571**
09066101	***Administracija organov za postopek o prekršku***	***49.571***
4752	*Plače*	*36.293*
400	Plače in drugi izdatki zaposlenim	29.168
401	Prispevki delodajalcev za socialno varnost	4.282
402	Izdatki za blago in storitve	2.844
3727	*Materialni stroški*	*13.088*
402	Izdatki za blago in storitve	13.088
3817	*Investicije in investicijsko vzdrževanje državnih organov*	*190*
420	Nakup in gradnja osnovnih sredstev	190
6136	**Sodnik za prekrške Postojna**	**41.750**
09	**PRAVOSODJE**	**41.750**
0906	**Administracija senata in sodnikov za prekrške**	**41.750**
09066101	***Administracija organov za postopek o prekršku***	***41.750***
4758	*Plače*	*30.531*
400	Plače in drugi izdatki zaposlenim	24.687
401	Prispevki delodajalcev za socialno varnost	4.220
402	Izdatki za blago in storitve	1.625
3728	*Materialni stroški*	*11.029*
402	Izdatki za blago in storitve	11.029
3820	*Investicije in investicijsko vzdrževanje državnih organov*	*190*
420	Nakup in gradnja osnovnih sredstev	190
6137	**Sodnik za prekrške Ptuj**	**114.542**
09	**PRAVOSODJE**	**114.542**
0906	**Administracija senata in sodnikov za prekrške**	**114.542**
09066101	***Administracija organov za postopek o prekršku***	***114.542***
4769	*Plače*	*91.050*
400	Plače in drugi izdatki zaposlenim	74.589
401	Prispevki delodajalcev za socialno varnost	11.031
402	Izdatki za blago in storitve	5.430
3729	*Materialni stroški*	*23.208*
402	Izdatki za blago in storitve	23.208
3821	*Investicije in investicijsko vzdrževanje državnih organov*	*284*
420	Nakup in gradnja osnovnih sredstev	284
6138	**Sodnik za prekrške Radlje ob Dravi**	**28.451**
09	**PRAVOSODJE**	**28.451**
0906	**Administracija senata in sodnikov za prekrške**	**28.451**
09066101	***Administracija organov za postopek o prekršku***	***28.451***
4772	*Plače*	*21.447*
400	Plače in drugi izdatki zaposlenim	18.005
401	Prispevki delodajalcev za socialno varnost	2.556
402	Izdatki za blago in storitve	886
3730	*Materialni stroški*	*6.881*
402	Izdatki za blago in storitve	6.881
3822	*Investicije in investicijsko vzdrževanje državnih organov*	*123*
420	Nakup in gradnja osnovnih sredstev	123

A. Bilanca odhodkov **Leto 2003**

PRAVOSODNI PRORAČUNSKI UPORABNIKI

61 SODNIKI ZA PREKRŠKE ***v tisoč tolarjih***

SPU/PU/PPP/GPR/PPR/PP/K3		Znesek
6139	**Sodnik za prekrške Radovljica**	**57.560**
09	**PRAVOSODJE**	**57.560**
0906	**Administracija senata in sodnikov za prekrške**	**57.560**
09066101	***Administracija organov za postopek o prekršku***	***57.560***
4775	*Plače*	*47.697*
400	Plače in drugi izdatki zaposlenim	37.923
401	Prispevki delodajalcev za socialno varnost	5.818
402	Izdatki za blago in storitve	3.956
3731	*Materialni stroški*	*9.663*
402	Izdatki za blago in storitve	9.663
3824	*Investicije in investicijsko vzdrževanje državnih organov*	*200*
420	Nakup in gradnja osnovnih sredstev	200
6140	**Sodnik za prekrške Ravne na Koroškem**	**43.057**
09	**PRAVOSODJE**	**43.057**
0906	**Administracija senata in sodnikov za prekrške**	**43.057**
09066101	***Administracija organov za postopek o prekršku***	***43.057***
4792	*Plače*	*32.602*
400	Plače in drugi izdatki zaposlenim	26.911
401	Prispevki delodajalcev za socialno varnost	3.975
402	Izdatki za blago in storitve	1.716
3732	*Materialni stroški*	*10.318*
402	Izdatki za blago in storitve	10.318
3825	*Investicije in investicijsko vzdrževanje državnih organov*	*138*
420	Nakup in gradnja osnovnih sredstev	138
6141	**Sodnik za prekrške Ribnica**	**37.360**
09	**PRAVOSODJE**	**37.360**
0906	**Administracija senata in sodnikov za prekrške**	**37.360**
09066101	***Administracija organov za postopek o prekršku***	***37.360***
4797	*Plače*	*21.335*
400	Plače in drugi izdatki zaposlenim	16.920
401	Prispevki delodajalcev za socialno varnost	2.538
402	Izdatki za blago in storitve	1.876
3733	*Materialni stroški*	*15.897*
402	Izdatki za blago in storitve	15.897
3827	*Investicije in investicijsko vzdrževanje državnih organov*	*128*
420	Nakup in gradnja osnovnih sredstev	128
6143	**Sodnik za prekrške Sevnica**	**23.299**
09	**PRAVOSODJE**	**23.299**
0906	**Administracija senata in sodnikov za prekrške**	**23.299**
09066101	***Administracija organov za postopek o prekršku***	***23.299***
4833	*Plače*	*18.075*
400	Plače in drugi izdatki zaposlenim	14.641
401	Prispevki delodajalcev za socialno varnost	2.551
402	Izdatki za blago in storitve	882
3735	*Materialni stroški*	*5.108*
402	Izdatki za blago in storitve	5.108
3829	*Investicije in investicijsko vzdrževanje državnih organov*	*117*
420	Nakup in gradnja osnovnih sredstev	117

A. Bilanca odhodkov **Leto 2003**

PRAVOSODNI PRORAČUNSKI UPORABNIKI

61 SODNIKI ZA PREKRŠKE ***v tisoč tolarjih***

SPU/PU/PPP/GPR/PPR/PP/K3		Znesek
6144	**Sodnik za prekrške Sežana**	**66.587**
09	**PRAVOSODJE**	**66.587**
0906	**Administracija senata in sodnikov za prekrške**	**66.587**
09066101	***Administracija organov za postopek o prekršku***	***66.587***
4836	*Plače*	*51.192*
400	Plače in drugi izdatki zaposlenim	41.615
401	Prispevki delodajalcev za socialno varnost	6.115
402	Izdatki za blago in storitve	3.462
3736	*Materialni stroški*	*15.196*
402	Izdatki za blago in storitve	15.196
3831	*Investicije in investicijsko vzdrževanje državnih organov*	*199*
420	Nakup in gradnja osnovnih sredstev	199
6145	**Sodnik za prekrške Slovenj Gradec**	**44.556**
09	**PRAVOSODJE**	**44.556**
0906	**Administracija senata in sodnikov za prekrške**	**44.556**
09066101	***Administracija organov za postopek o prekršku***	***44.556***
4839	*Plače*	*34.169*
400	Plače in drugi izdatki zaposlenim	28.917
401	Prispevki delodajalcev za socialno varnost	4.108
402	Izdatki za blago in storitve	1.144
3737	*Materialni stroški*	*10.216*
402	Izdatki za blago in storitve	10.216
3832	*Investicije in investicijsko vzdrževanje državnih organov*	*171*
420	Nakup in gradnja osnovnih sredstev	171
6146	**Sodnik za prekrške Slovenska Bistrica**	**52.226**
09	**PRAVOSODJE**	**52.226**
0906	**Administracija senata in sodnikov za prekrške**	**52.226**
09066101	***Administracija organov za postopek o prekršku***	***52.226***
4842	*Plače*	*37.975*
400	Plače in drugi izdatki zaposlenim	31.673
401	Prispevki delodajalcev za socialno varnost	4.450
402	Izdatki za blago in storitve	1.852
3738	*Materialni stroški*	*14.251*
402	Izdatki za blago in storitve	14.251
6147	**Sodnik za prekrške Slovenske Konjice**	**38.869**
09	**PRAVOSODJE**	**38.869**
0906	**Administracija senata in sodnikov za prekrške**	**38.869**
09066101	***Administracija organov za postopek o prekršku***	***38.869***
4845	*Plače*	*29.246*
400	Plače in drugi izdatki zaposlenim	23.530
401	Prispevki delodajalcev za socialno varnost	4.048
402	Izdatki za blago in storitve	1.667
3739	*Materialni stroški*	*9.500*
402	Izdatki za blago in storitve	9.500
3837	*Investicije in investicijsko vzdrževanje državnih organov*	*124*
420	Nakup in gradnja osnovnih sredstev	124

A. Bilanca odhodkov **Leto 2003**

PRAVOSODNI PRORAČUNSKI UPORABNIKI

61 SODNIKI ZA PREKRŠKE ***v tisoč tolarjih***

SPU/PU/PPP/GPR/PPR/PP/K3		Znesek
6148	**Sodnik za prekrške Šentjur pri Celju**	**31.129**
09	**PRAVOSODJE**	**31.129**
0906	**Administracija senata in sodnikov za prekrške**	**31.129**
09066101	***Administracija organov za postopek o prekršku***	***31.129***
4848	*Plače*	*21.476*
400	Plače in drugi izdatki zaposlenim	17.990
401	Prispevki delodajalcev za socialno varnost	2.494
402	Izdatki za blago in storitve	992
3742	*Materialni stroški*	*9.577*
402	Izdatki za blago in storitve	9.577
3838	*Investicije in investicijsko vzdrževanje državnih organov*	*76*
420	Nakup in gradnja osnovnih sredstev	76
6149	**Sodnik za prekrške Škofja Loka**	**27.094**
09	**PRAVOSODJE**	**27.094**
0906	**Administracija senata in sodnikov za prekrške**	**27.094**
09066101	***Administracija organov za postopek o prekršku***	***27.094***
4855	*Plače*	*19.899*
400	Plače in drugi izdatki zaposlenim	16.486
401	Prispevki delodajalcev za socialno varnost	2.409
402	Izdatki za blago in storitve	1.004
3743	*Materialni stroški*	*7.100*
402	Izdatki za blago in storitve	7.100
3840	*Investicije in investicijsko vzdrževanje državnih organov*	*95*
420	Nakup in gradnja osnovnih sredstev	95
6150	**Sodnik za prekrške Šmarje pri Jelšah**	**47.761**
09	**PRAVOSODJE**	**47.761**
0906	**Administracija senata in sodnikov za prekrške**	**47.761**
09066101	***Administracija organov za postopek o prekršku***	***47.761***
4858	*Plače*	*36.252*
400	Plače in drugi izdatki zaposlenim	30.274
401	Prispevki delodajalcev za socialno varnost	4.305
402	Izdatki za blago in storitve	1.673
3748	*Materialni stroški*	*11.412*
402	Izdatki za blago in storitve	11.412
3841	*Investicije in investicijsko vzdrževanje državnih organov*	*97*
420	Nakup in gradnja osnovnih sredstev	97
6151	**Sodnik za prekrške Tolmin**	**25.185**
09	**PRAVOSODJE**	**25.185**
0906	**Administracija senata in sodnikov za prekrške**	**25.185**
09066101	***Administracija organov za postopek o prekršku***	***25.185***
4861	*Plače*	*16.382*
400	Plače in drugi izdatki zaposlenim	13.696
401	Prispevki delodajalcev za socialno varnost	1.916
402	Izdatki za blago in storitve	770
3749	*Materialni stroški*	*8.689*
402	Izdatki za blago in storitve	8.689
3842	*Investicije in investicijsko vzdrževanje državnih organov*	*114*
420	Nakup in gradnja osnovnih sredstev	114

A. Bilanca odhodkov **Leto 2003**

PRAVOSODNI PRORAČUNSKI UPORABNIKI

61 SODNIKI ZA PREKRŠKE ***v tisoč tolarjih***

SPU/PU/PPP/GPR/PPR/PP/K3		Znesek
6152	**Sodnik za prekrške Trbovlje**	**29.113**
09	**PRAVOSODJE**	**29.113**
0906	**Administracija senata in sodnikov za prekrške**	**29.113**
09066101	***Administracija organov za postopek o prekršku***	***29.113***
4866	*Plače*	*23.531*
400	Plače in drugi izdatki zaposlenim	19.622
401	Prispevki delodajalcev za socialno varnost	2.855
402	Izdatki za blago in storitve	1.053
3750	*Materialni stroški*	*5.459*
402	Izdatki za blago in storitve	5.459
3843	*Investicije in investicijsko vzdrževanje državnih organov*	*124*
420	Nakup in gradnja osnovnih sredstev	124
6153	**Sodnik za prekrške Trebnje**	**24.148**
09	**PRAVOSODJE**	**24.148**
0906	**Administracija senata in sodnikov za prekrške**	**24.148**
09066101	***Administracija organov za postopek o prekršku***	***24.148***
4870	*Plače*	*18.278*
400	Plače in drugi izdatki zaposlenim	15.111
401	Prispevki delodajalcev za socialno varnost	2.223
402	Izdatki za blago in storitve	944
3751	*Materialni stroški*	*5.756*
402	Izdatki za blago in storitve	5.756
3844	*Investicije in investicijsko vzdrževanje državnih organov*	*114*
420	Nakup in gradnja osnovnih sredstev	114
6154	**Sodnik za prekrške Tržič**	**32.188**
09	**PRAVOSODJE**	**32.188**
0906	**Administracija senata in sodnikov za prekrške**	**32.188**
09066101	***Administracija organov za postopek o prekršku***	***32.188***
4874	*Plače*	*23.683*
400	Plače in drugi izdatki zaposlenim	18.743
401	Prispevki delodajalcev za socialno varnost	2.820
402	Izdatki za blago in storitve	2.120
3757	*Materialni stroški*	*8.419*
402	Izdatki za blago in storitve	8.419
3845	*Investicije in investicijsko vzdrževanje državnih organov*	*86*
420	Nakup in gradnja osnovnih sredstev	86
6155	**Sodnik za prekrške Velenje**	**57.679**
09	**PRAVOSODJE**	**57.679**
0906	**Administracija senata in sodnikov za prekrške**	**57.679**
09066101	***Administracija organov za postopek o prekršku***	***57.679***
4877	*Plače*	*45.147*
400	Plače in drugi izdatki zaposlenim	37.491
401	Prispevki delodajalcev za socialno varnost	5.483
402	Izdatki za blago in storitve	2.173
3758	*Materialni stroški*	*12.247*
402	Izdatki za blago in storitve	12.247
3846	*Investicije in investicijsko vzdrževanje državnih organov*	*285*
420	Nakup in gradnja osnovnih sredstev	285

A. Bilanca odhodkov **Leto 2003**

PRAVOSODNI PRORAČUNSKI UPORABNIKI

61 SODNIKI ZA PREKRŠKE ***v tisoč tolarjih***

SPU/PU/PPP/GPR/PPR/PP/K3		Znesek
6156	**Sodnik za prekrške Vrhnika**	**46.011**
09	**PRAVOSODJE**	**46.011**
0906	**Administracija senata in sodnikov za prekrške**	**46.011**
09066101	***Administracija organov za postopek o prekršku***	***46.011***
4880	*Plače*	*37.179*
400	Plače in drugi izdatki zaposlenim	30.015
401	Prispevki delodajalcev za socialno varnost	4.411
402	Izdatki za blago in storitve	2.752
3759	*Materialni stroški*	*8.718*
402	Izdatki za blago in storitve	8.718
3847	*Investicije in investicijsko vzdrževanje državnih organov*	*114*
420	Nakup in gradnja osnovnih sredstev	114
6157	**Sodnik za prekrške Zagorje ob Savi**	**25.242**
09	**PRAVOSODJE**	**25.242**
0906	**Administracija senata in sodnikov za prekrške**	**25.242**
09066101	***Administracija organov za postopek o prekršku***	***25.242***
4883	*Plače*	*18.803*
400	Plače in drugi izdatki zaposlenim	15.754
401	Prispevki delodajalcev za socialno varnost	2.174
402	Izdatki za blago in storitve	875
3760	*Materialni stroški*	*6.363*
402	Izdatki za blago in storitve	6.363
3848	*Investicije in investicijsko vzdrževanje državnih organov*	*76*
420	Nakup in gradnja osnovnih sredstev	76
6158	**Sodnik za prekrške Žalec**	**59.356**
09	**PRAVOSODJE**	**59.356**
0906	**Administracija senata in sodnikov za prekrške**	**59.356**
09066101	***Administracija organov za postopek o prekršku***	***59.356***
4886	*Plače*	*46.109*
400	Plače in drugi izdatki zaposlenim	38.278
401	Prispevki delodajalcev za socialno varnost	5.583
402	Izdatki za blago in storitve	2.247
3761	*Materialni stroški*	*12.848*
402	Izdatki za blago in storitve	12.848
3849	*Investicije in investicijsko vzdrževanje državnih organov*	*399*
420	Nakup in gradnja osnovnih sredstev	399

III. NAČRT RAZVOJNIH PROGRAMOV

v tisoč SIT

PPP/GPR/PPR/Projekt		2003	2004	2005	Po 2005
01	**POLITIČNI SISTEM**	**1.022.107**	**1.341.853**	**933.814**	**2.367.257**
0101	**Politični sistem**	**1.022.107**	**1.341.853**	**933.814**	**2.367.257**
01011101	***Dejavnost Urada predsednika Republike Slovenije***	***24.323***	***32.262***	***115.073***	***96.702***
1111-01-0001	Prenova dela kleti, pridobitev prostorov za arhiv	0	0	82.583	0
1111-01-0002	Posodobitev opreme in investicijsko vzdrževanje Urada predsednika	24.323	32.262	32.490	96.702
01011102	***Dejavnost bivšega predsednika Republike Slovenije***	***5.100***	***0***	***6.000***	***13.500***
1111-03-0001	Pisarna bivšega predsednika RS	5.100	0	6.000	13.500
01011201	***Dejavnost državnega zbora***	***495.995***	***742.283***	***387.800***	***497.000***
1211-02-0001	Nakup prostorov	106.036	200.000	135.000	0
1211-02-0002	Razvoj audio in video sistema	24.267	26.000	28.000	60.000
1211-02-0003	Razvoj informacijskega sistema	103.133	96.000	105.000	235.000
1211-02-0004	Razvoj tiskarne	14.830	25.000	28.000	60.000
1211-02-0005	Obnova menze	60.000	0	0	0
1211-02-0006	Obnova dotrajane opreme	10.920	29.000	0	0
1211-02-0007	Adaptacija četrtega nadstropja	0	130.000	0	0
1211-02-0008	Prenova elektro inštalacij in zamenjava luči	30.700	40.700	39.800	73.000
1211-02-0009	Nakup zgradb in prostorov	6.741	11.283	12.000	29.000
1211-02-0010	Nakup pisarniške in stanovanjske opreme	22.919	27.000	20.000	0
1211-02-0011	Nakup prevoznih sredstev	13.481	20.000	20.000	40.000
1211-02-0012	Večja vzdrževalna dela	82.544	94.300	0	0
1211-02-0013	Ostale druge investicije	20.424	43.000	0	0
01011202	***Izvedba in nadzor volitev in referendumov***	***3.229***	***3.776***	***0***	***0***
1213-02-0001	Investicije in investicijsko vzdrževanje	3.229	3.776	0	0
01011203	***Varovanje človekovih pravic in temeljnih svoboščin***	***9.595***	***17.163***	***11.400***	***12.850***
1214-02-0001	Program nadgrajevanj in posodobitev informacijskega sistema	9.595	8.663	11.400	12.850
1214-02-0002	Program redne menjave avtomobilskega parka	0	8.500	0	0
01011204	***Dejavnost državnega sveta***	***10.315***	***33.419***	***0***	***0***
1212-03-0001	Obnova opreme in posodobitev voznega parka	10.315	33.419	0	0
01011301	***Ustavno sodišče in njegovo delovanje***	***224.890***	***162.450***	***70.165***	***62.200***
1311-01-0002	Manjše investicije	64.587	71.990	70.165	62.200
1311-96-0001	Ureditev poslovnih prostorov na Cankarjevi cesti 5	160.303	90.460	0	0
01011401	***Dejavnost urada predsednika vlade***	***43.660***	***50.500***	***52.522***	***237.240***
1411-01-0001	Nakup sredstev in opreme	43.660	50.500	52.522	237.240
01011501	***Spremljanje položaja žensk in uresničevanje njihovih pravic***	***1.000***	***1.000***	***0***	***0***
1515-02-0001	Nadgradnja obstoječe računalniške opreme	1.000	1.000	0	0
01011502	***Dejavnost generalnega sekretariata vlade***	***204.000***	***299.000***	***290.854***	***1.447.765***
1511-01-0001	Nakup sredstev in opreme	204.000	299.000	290.854	1.447.765
SKUPAJ VIRI PROJEKTA		**420.235**	**525.182**	**290.854**	**1.447.765**
04031509	Izvedba protokolarnih dogodkov	216.235	226.182	0	0
01011502	Dejavnost generalnega sekretariata vlade	204.000	299.000	290.854	1.447.765

v tisoč SIT

PPP/GPR/PPR/Projekt		2003	2004	2005	Po 2005
02	**EKONOMSKA IN FISKALNA ADMINISTRACIJA**	**2.640.293**	**2.209.655**	**1.627.276**	**1.855.097**
0201	**Makro-ekonomsko planiranje, spremljanje in nadzor**	**15.675**	**20.027**	**0**	**0**
02011501	***Analiza in napovedovanje gospodarskih in razvojnih gibanj***	***15.675***	***20.027***	***0***	***0***
1532-02-0001	Informacijsko središče	1.500	9.500	0	0
1532-02-0002	Investicije in investicijsko vzdrževanje	14.175	10.527	0	0
0202	**Urejanje na področju fiskalne politike**	**1.326.057**	**642.138**	**667.556**	**1.336.624**
02021301	***Javna naročila in nadzor***	***7.610***	***15.909***	***0***	***0***
1314-02-0001	Nakup opreme - manjše investicije	7.610	15.909	0	0
02021501	***Javna naročila in nadzor***	***2.494***	***1.229***	***0***	***0***
1531-02-0001	Investicije manjših vrednosti	2.494	1.229	0	0
02021601	***Urejanje na področju fiskalne politike***	***852.814***	***603.000***	***644.544***	***1.312.784***
1611-01-0001	Strateški razvoj informacijskega sistema ministrstva	13.000	9.000	7.920	28.205
1611-01-0002	Informatizacija sektorjev Ministrstva za finance	378.569	270.000	282.420	595.707
1611-01-0003	Projekt MFERAC - Informatizacija javnega računovodstva	55.000	80.000	83.680	176.505
1611-01-0004	Posodabljanje poslovanja z uvajanjem informatiziranih postopkov	46.400	15.000	25.690	50.000
1611-01-0005	Uvajanje anal. metod v poslov. ter posred. analiz uporabnikom	7.500	9.500	9.937	42.840
1611-01-0006	Uvajanje kom. baz podatkov razpoložljivih v državi in izven nje	2.500	2.500	3.100	7.450
1611-01-0007	Izdel. in uvajanje stand. postopk. modelov za prenos podatkov	81.900	82.500	89.295	207.453
1611-01-0008	Dograditev inf. sist. v Uradu za preprečevanje pranja denarja	3.000	3.000	3.138	8.619
1611-01-0009	Dogr. inf. sist. v Uradu za nadzor priprejanja iger na srečo	10.500	5.500	3.000	4.500
1611-01-0010	Projekt standardizacije in integracije	5.000	2.000	3.400	7.100
1611-01-0012	Posodobitev opreme na MF	58.404	47.000	43.242	29.258
1611-01-0013	Investicijsko vzdrževanje in obnova poslovnih prostorov MF	181.041	20.000	30.000	35.000
1611-02-0001	Posodobitev voznega parka MF	10.000	5.000	5.230	5.418
1611-02-0003	Uvajanje E-poslovanja	0	17.000	17.782	37.507
1611-02-0004	EU in integracijski projekti	0	10.000	10.460	22.064
1611-02-0005	UJP povezave	0	25.000	26.250	55.158
02021602	***Fiskalni sistem***	***463.139***	***22.000***	***23.012***	***23.840***
1611-02-0006	Investicije EZS in GKZ	400.000	0	0	0
1618-02-0001	Manjše investicije na UJP	63.139	22.000	23.012	23.840
0203	**Fiskalni nadzor (Računsko sodišče)**	**28.609**	**59.200**	**0**	**0**
02031301	***Dejavnost Računskega sodišča***	***28.609***	***59.200***	***0***	***0***
1312-02-0001	Manjše investicije - nakup pisarniške in računalniške opreme	28.609	59.200	0	0
0204	**Davčna in carinska administracija**	**1.269.952**	**1.488.290**	**959.720**	**518.473**
02041601	***Davčna administracija***	***700.477***	***557.290***	***959.720***	***518.473***
1611-02-0002	Nakup računalniške in programske opreme za projekt E	12.900	48.816	0	0
1612-02-4600	Informatizacija DURS - VIES	75.000	78.600	0	0
1612-02-4601	Obnova voznega parka DURS	58.943	50.000	52.300	108.200
1612-02-4606	Investicijsko vzdrževanje - obnove objektov	58.312	15.000	15.600	32.700
1612-02-4607	Informatizacija DURS - register davčnih zavezancev	10.000	10.400	10.900	0
1612-02-4608	Informatizacija DURS - elektronsko davčno poslovanje	141.500	43.000	45.000	94.800
1612-02-4609	Informatizacija DURS - vzpostavitev enotnega sistema prispevkov	50.000	0	0	0
1612-02-4610	Informatizacija DURS - sistem za druge davke - PIDIS	65.000	100.000	664.200	0
1612-02-4611	Informatizacija DURS - podatkovne baze	13.000	14.000	14.600	30.700
1612-02-4612	Informatizacija DURS - pisarniško poslovanje DURS	15.000	20.900	21.900	0
1612-02-4613	Informatizacija DURS - obnova računalniške in programske opreme	87.000	10.900	109.300	230.400

v tisoč SIT

PPP/GPR/PPR/Projekt		2003	2004	2005	Po 2005
1612-02-4614	Investicije v osnovna sredstva - obnova opreme	78.822	120.674	0	0
1612-02-4615	Manjše investicije	20.000	20.000	20.920	21.673
1612-03-4600	DDV na e-storitve	15.000	25.000	5.000	0
02041602	***Carinska administracija***	***569.475***	***931.000***	***0***	***0***
1613-00-0001	Obnova voznega parka CURS	37.000	34.500	0	0
1613-00-0002	Preiskovalna služba	15.500	49.600	0	0
1613-00-0003	Posodobitev informatizacije CURS	212.795	140.000	0	0
1613-00-0004	Posodobitev opreme CURS	49.930	65.000	0	0
1613-00-0005	Vzpostavitev J meje	72.250	431.900	0	0
1613-00-0006	Posodobitev objektov CURS	80.000	80.000	0	0
1613-02-0001	Izgradnja informacijskih sistemov za povezljivost z Evropo	102.000	130.000	0	0
03	**ZUNANJA POLITIKA IN MEDNARODNA POMOČ**	**399.412**	**472.000**	**485.994**	**1.037.870**
0301	**Zunanje zadeve in konzularne storitve**	**361.536**	**409.000**	**427.814**	**887.530**
03011802	***Delovanje diplomatsko konzularnih predstavništev***	***361.536***	***409.000***	***427.814***	***887.530***
1811-02-0001	Investicije v diplomatsko konzularnih predstavništvih	361.536	409.000	427.814	887.530
0302	**Mednarodno sodelovanje in udeležba**	**37.876**	**63.000**	**58.180**	**150.340**
03021502	***Koordinacija aktivnosti v procesu vključevanja v EU***	***37.876***	***63.000***	***58.180***	***150.340***
1528-02-0001	Popolnitev računalniške opreme	30.800	52.000	54.000	136.000
1528-02-0003	Popolnitev pisarniške opreme in pohištva	7.076	4.000	4.180	14.340
1528-02-0004	Nakup osebnih avtomobilov	0	7.000	0	0
04	**SKUPNE ADMINISTRATIVNE SLUŽBE IN SPLOŠNE JAVNE STORITVE**	**11.339.105**	**12.861.196**	**9.788.408**	**10.885.667**
0401	**Kadrovska uprava**	**3.420**	**4.414**	**0**	**0**
04011501	***Vodenje kadrovskih zadev***	***3.420***	***4.414***	***0***	***0***
1519-00-0001	Informatizacija službe	3.420	4.414	0	0
0402	**Informatizacija uprave**	**2.553.493**	**3.385.170**	**3.109.755**	**8.513.667**
04021501	***Izgradnja in delovanje centralne informacijske infrastrukture***	***1.868.048***	***2.298.259***	***2.034.059***	***7.226.736***
1521-01-0A01	PDC - izgradnja in uvajanje novih tehnologij	400.000	231.490	372.453	1.046.676
1521-01-0A07	PDC - zagotavljanje neprekinjenega delovanja	65.314	184.086	52.143	97.184
1521-01-0B01	HKOM - vzpostavitev novih vozlišč, razširitev in posodobitev	154.000	160.000	446.944	1.385.057
1521-01-0B02	HKOM - razvoj storitev Interneta, Intraneta, Extraneta in dr.	4.999	246.000	144.024	289.977
1521-01-0B03	HKOM - razvoj el.pošte, podpore drugim sistemom izmenjave el.sp.	12.000	70.803	169.618	413.840
1521-01-0B04	HKOM - vzpost. zaščite in varovanja glede na zun.omrežja,itd.	10.403	21.596	78.677	233.859
1521-01-0B07	HKOM - zagotavljanje neprekinjenega poslovanja	195.935	102.700	182.502	1.300.922
1521-01-0C03	EMRIS - izdelava metodologije in svetovanje s področja metodologije	28.196	28.196	13.348	26.581
1521-01-0C09	IS-CVI - integracija posameznih IS	26.865	8.380	9.898	21.722
1521-01-0CVI	CVI skupni investicijski projetki	79.285	183.323	0	50.000
1521-01-0D01	Lokalna računalniška in mrežna oprema CVI - zamenjave in dograditve	69.500	50.000	0	0
1521-01-0D04	Varovanje strežniških kapacitet	4.001	16.714	14.897	16.387
1521-01-0E01	Lokalna programska oprema CVI - nabave licenc	75.000	45.948	64.491	79.325
1521-01-0E03	E-VLADA - skupni razvoj, dopolnjevanje in nadgradnje	34.000	21.136	0	1.863
1521-01-0E05	SPIS v DO - skupni razvoj, dopolnjevanje in nadgradnje	50.000	45.948	0	4.052
1521-01-0E13	IDC - skupni razvoj, dopolnjevanje in nadgradnje	12.195	6.753	0	3.247
1521-01-0G01	Lokalna računalniška in mrežna oprema UE - zamenjave in dograditve	208.321	361.793	290.513	1.137.942
1521-01-0H01	Lokalna programska oprema UE - nabave licenc	244.972	68.923	0	6.077

v tisoč SIT

PPP/GPR/PPR/Projekt		2003	2004	2005	Po 2005
1521-01-0L01	SIGOV-CA in SIGEN-CA - vzpostavitev agencije za certificiranje	37.998	91.896	89.389	204.714
1521-01-0M01	Polit. in sist. zaščite in varovanja - vzpostavitev, svetovanje	12.000	23.206	25.774	66.820
1521-01-0P01	E - UPRAVA: Enotni državni portal	35.001	55.138	29.694	90.168
1521-01-0P02	U - UPRAVA: E UZ, E upravne takse, E arhiv, E priloge, E notarji	0	0	44.694	727.257
1521-01-0P03	E - UPRAVA: ISPO	45.000	50.000	5.000	10.000
1521-02-0P17	E-CRP - skupni razvoj, dopolnjevanje in nadgradnje	30.001	32.934	0	13.066
1521-02-0P18	E arhiv, E priloge - skupni razvoj, dopolnjevanje in nadgrajevanje	33.062	191.296	0	0
04021504	***Delovanje informacijske telekomunikacijske tehnologije***	***59.850***	***0***	***0***	***0***
1521-02-0001	HKOM - vzpostavitev novih vozlišč, razširitev in posodobitev - za obči	59.850	0	0	0
04022801	***Administracija***	***69.029***	***58.521***	***0***	***5.000***
2811-02-0001	E-vas	45.000	0	0	5.000
SKUPAJ VIRI PROJEKTA		**45.000**	**110.057**	**115.119**	**123.000**
05032801	Informacijsko komunikacijski sistemi	0	110.057	115.119	118.000
04022801	Administracija	45.000	0	0	5.000
2811-02-0013	Investicijski odhodki MID	24.029	58.521	0	0
04022802	***Sistemi elektronskega komuniciranja***	***556.566***	***1.028.390***	***1.075.696***	***1.281.931***
2811-02-0003	Aplikativni projekti za razvoj in spodbujanje inovacij	0	65.000	67.990	97.134
2811-02-0004	Ciljni raziskovalni projekti	59.215	70.000	73.220	75.856
2811-02-0005	E-prostor	229.043	395.061	413.234	509.277
2811-02-0006	Razvoj ID - civilna družba	0	65.000	67.990	81.877
2811-02-0007	Spodbujanje razvoja odprte kode	19.430	25.000	26.150	27.661
2811-02-0008	Spodbujanje razvoja aplikacij za javno upravo	30.843	120.000	125.520	166.260
2811-02-0009	Spodbujanje e-poslovanja podjetij	120.325	141.154	147.647	152.964
2811-02-0010	Indikatorji informacijske družbe	0	25.000	26.150	38.506
2811-02-0011	Študije razvojnih možnosti informacijske družbe	7.710	42.175	44.115	45.704
2811-02-0012	Razvoj akademskih omrežij in vsebin	90.000	80.000	83.680	86.692
0403	**Druge skupne administrativne službe**	**8.666.715**	**9.339.949**	**6.678.653**	**2.372.000**
04031501	***Nabava osnovnih sredstev in gradnja objektov ter njihovo vzdrževanje za potrebe državnih organov***	***8.211.727***	***8.787.695***	***6.643.653***	***2.372.000***
1520-00-0002	Obnova objekta na Gregorčičevi 25	485.691	665.000	191.000	0
1520-01-0004	Izgradnja objekta A3, A4 in A5 v kompleksu Bežigrajski dvor	3.000	0	0	1.000.000
1520-01-0005	Nakup poslovnih prostorov bivše TTT in njihova obnova	108.000	0	0	0
1520-01-0006	Izgradnja poslovnega objekta Tolmin	28.000	313.000	0	0
1520-01-0007	Obnova stare porodnišnice v Novem Mestu za potrebe UE Novo Mesto	12.300	476.000	299.350	0
1520-01-0008	Prizidek k objektu UE Celje	38.135	162.000	0	0
1520-01-0009	Prizidek k občinski stavbi UE Maribor	0	102.000	183.000	0
1520-01-0010	Pridobitev poslovnih prostorov za potrebe UE Izola	0	2.000	20.000	40.000
1520-01-0012	Obnova prostorov bivše vojašnice za UE Škofja Loka	20.000	0	0	0
1520-01-0014	Investicijsko vzdrževanje	82.461	52.000	50.000	50.000
1520-01-0015	Vzdrževalna dela v poslovnih prostorih UE	281.000	150.000	94.674	150.000
1520-01-0017	Nakupi vozil za potrebe državnih upravnih organov	114.095	132.100	139.000	140.000
1520-01-0018	Nakupi opreme za potrebe državnih upravnih organov	86.200	150.000	81.125	150.000
1520-01-0019	Investicije in investicijsko vzdrževanje mejnih prehodov	94.940	66.500	66.000	65.000
1520-01-0023	Pridobitev posl. prostorov v "Poslovnem centru Langusova"	398.670	0	0	0
1520-01-9001	Izgradnja mejnega prehoda Obrežje	2.196.093	2.461.378	0	0
SKUPAJ VIRI PROJEKTA		**2.196.093**	**3.586.469**	**0**	**0**
04031501	Nabava osnovnih sredstev in gradnja objektov ter njihovo vzdrževanje za potrebe državnih	2.196.093	2.461.378	0	0
---	Ostali viri	0	1.125.091	0	0

v tisoč SIT

PPP/GPR/PPR/Projekt		2003	2004	2005	Po 2005
1520-01-9002	Izgradnja mejnega prehoda Gruškovje	671.278	592.917	0	0
SKUPAJ VIRI PROJEKTA		**671.278**	**2.837.270**	**0**	**0**
04031501	Nabava osnovnih sredstev in gradnja objektov ter njihovo vzdrževanje za potrebe državnih	671.278	592.917	0	0
---	Ostali viri	0	2.244.353	0	0
1520-01-9003	Izgradnja MP Dobova	369.000	752.000	0	0
SKUPAJ VIRI PROJEKTA		**369.000**	**3.696.507**	**0**	**0**
04031501	Nabava osnovnih sredstev in gradnja objektov ter njihovo vzdrževanje za potrebe državnih	369.000	752.000	0	0
---	Ostali viri	0	2.944.507	0	0
1520-01-9004	Izgradnja MP Koper	73.750	173.250	0	0
SKUPAJ VIRI PROJEKTA		**73.750**	**344.456**	**0**	**0**
04031501	Nabava osnovnih sredstev in gradnja objektov ter njihovo vzdrževanje za potrebe državnih	73.750	173.250	0	0
---	Ostali viri	0	171.206	0	0
1520-01-9005	Izgradnja MP Jelšane	828.050	577.075	0	0
SKUPAJ VIRI PROJEKTA		**828.050**	**2.230.981**	**0**	**0**
04031501	Nabava osnovnih sredstev in gradnja objektov ter njihovo vzdrževanje za potrebe državnih	828.050	577.075	0	0
---	Ostali viri	0	1.653.906	0	0
1520-01-9006	Izgradnja ostalih MP na južni meji	153.000	197.000	4.041.903	0
1520-01-9007	Izgradnja MP na južni meji	55.400	0	844.601	0
1520-01-9008	Izgradnja maloobmejnih prehodov na južni meji	314.000	777.000	0	0
1520-02-0004	Izgradnja mejnega prehoda Metlika	133.425	191.725	0	0
SKUPAJ VIRI PROJEKTA		**133.425**	**299.554**	**0**	**0**
04031501	Nabava osnovnih sredstev in gradnja objektov ter njihovo vzdrževanje za potrebe državnih	133.425	191.725	0	0
---	Ostali viri	0	107.829	0	0
1520-02-0005	Izgradnja mejnega prehoda Rogatec	85.222	87.750	0	0
SKUPAJ VIRI PROJEKTA		**85.222**	**128.980**	**0**	**0**
04031501	Nabava osnovnih sredstev in gradnja objektov ter njihovo vzdrževanje za potrebe državnih	85.222	87.750	0	0
---	Ostali viri	0	41.230	0	0
1520-02-0006	Izgradnja MP Slovenska Vas	7.000	52.000	0	0
1520-02-0020	Izgradnja hangarja za letalo vlade RS	99.000	0	0	0
1520-02-0021	Pridobitev poslovnega prostora v Logatcu	27.550	8.000	0	0
1520-02-0022	Nakupi, upravljanje in vzdrževanje stanovanj	156.933	180.000	180.000	180.000
SKUPAJ VIRI PROJEKTA		**234.153**	**280.017**	**180.000**	**180.000**
04031505	Upravljanje in vzdrževanje službenih in najemnih stanovanj	77.220	100.017	0	0
04031501	Nabava osnovnih sredstev in gradnja objektov ter njihovo vzdrževanje za potrebe državnih	156.933	180.000	180.000	180.000
1520-02-0024	Pridobitev posl. prostorov za geodetsko upravo izpostava Slov.Gradec	62.486	0	0	0
1520-93-0013	Odkupni obroki za nepremičnine, financirane z leasingi	261.748	0	0	0
1520-96-0003	Obnova nekdanje vojašnice na Roški cesti	463.700	467.000	402.000	495.000
1520-99-0001	Obnova objekta št. 4, na Metelkovi	501.600	0	51.000	102.000
04031505	***Upravljanje in vzdrževanje službenih in najemnih stanovanj***	***77.220***	***100.017***	***0***	***0***
1520-02-0022	Nakupi, upravljanje in vzdrževanje stanovanj	77.220	100.017	0	0
SKUPAJ VIRI PROJEKTA		**234.153**	**280.017**	**180.000**	**180.000**
04031505	Upravljanje in vzdrževanje službenih in najemnih stanovanj	77.220	100.017	0	0
04031501	Nabava osnovnih sredstev in gradnja objektov ter njihovo vzdrževanje za potrebe državnih	156.933	180.000	180.000	180.000
04031506	***Priprava in nadzor zakonov ter drugih pravnih aktov***	***21.011***	***24.055***	***0***	***0***
1517-02-0001	Nakup opreme in delovanje	21.011	24.055	0	0
04031507	***Obveščanje domače in tuje javnosti***	***5.102***	***6.000***	***0***	***0***
1518-02-0001	Nakup opreme, pohištva, avtomobilov, napeljav	5.102	6.000	0	0
04031509	***Izvedba protokolarnih dogodkov***	***221.985***	***241.182***	***0***	***0***
1511-01-0001	Nakup sredstev in opreme	216.235	226.182	0	0
SKUPAJ VIRI PROJEKTA		**420.235**	**525.182**	**290.854**	**1.447.765**
04031509	Izvedba protokolarnih dogodkov	216.235	226.182	0	0
01011502	Dejavnost generalnega sekretariata vlade	204.000	299.000	290.854	1.447.765
1512-01-0001	Posodobitev pisarniškega pohištva in opreme	5.750	15.000	0	0
04031511	***Statistične storitve***	***129.670***	***181.000***	***35.000***	***0***
1522-01-0002	Zamenjava in nadomestitev dotrajanega pohištva in opreme	6.006	7.500	23.465	0
1522-02-0004	Zamenjava in obnova računalniške opreme	123.664	173.500	11.535	0

v tisoč SIT

PPP/GPR/PPR/Projekt		2003	2004	2005	Po 2005
0404	**Upravne službe na lokalnem nivoju**	**115.477**	**131.663**	**0**	**0**
04046201	***Administracija upravnih enot***	***115.477***	***131.663***	***0***	***0***
6201-02-0001	Manjše investicije	1.155	2.248	0	0
6202-02-0001	Manjše investicije	1.786	1.868	0	0
6203-02-0001	Manjše investicije	2.995	3.000	0	0
6204-02-0001	Manjše investicije	1.235	1.291	0	0
6205-02-0001	Manjše investicije	789	1.110	0	0
6206-02-0001	Manjše investicije	1.938	2.309	0	0
6207-02-0001	Manjše investicije	836	900	0	0
6208-02-0001	Manjše investicije	1.635	2.000	0	0
6209-02-0001	Manjše investicije	905	950	0	0
6210-02-0001	Manjše investicije	633	674	0	0
6211-02-0001	Manjše investicije	1.216	1.549	0	0
6212-02-0001	Manjše investicije	2.375	1.180	0	0
6213-02-0001	Manjše investicije	1.062	1.080	0	0
6214-02-0001	Manjše investicije	1.956	2.079	0	0
6215-02-0001	Manjše investicije	1.444	1.899	0	0
6216-02-0001	Manjše investicije	1.330	1.391	0	0
6217-02-0001	Manjše investicije	2.052	2.180	0	0
6218-99-0001	Program vzdrževanja - manjše investicije	4.180	4.372	0	0
6219-02-0001	Manjše investicije	1.900	1.987	0	0
6220-02-0001	Manjše investicije	1.012	1.799	0	0
6221-02-0001	Manjše investicije	698	1.724	0	0
6222-02-0001	Manjše investicije	1.901	1.999	0	0
6223-02-0001	Manjše investicije	3.646	1.500	0	0
6224-02-0001	Manjše investicije	16.150	18.714	0	0
6225-02-0001	Manjše investicije	1.369	1.700	0	0
6226-02-0001	Manjše investicije	1.235	1.315	0	0
6227-02-0001	Manjše investicije	5.045	5.275	0	0
6228-02-0001	Manjše investicije	855	690	0	0
6229-02-0001	Manjše investicije	1.080	1.725	0	0
6230-02-0001	Manjše investicije	3.611	4.649	0	0
6231-02-0001	Manjše investicije	4.636	4.838	0	0
6232-02-0001	Manjše investicije	3.876	4.053	0	0
6233-02-0001	Manjše investicije	912	1.549	0	0
6234-02-0001	Manjše investicije	1.330	1.390	0	0
6235-02-0001	Manjše investicije	1.425	1.194	0	0
6236-02-0001	Manjše investicije	1.597	1.696	0	0
6237-02-0001	Manjše investicije	2.717	2.841	0	0
6238-02-0001	Manjše investicije	1.236	1.499	0	0
6239-02-0001	Manjše investicije	1.454	1.519	0	0
6240-02-0001	Manjše investicije	1.235	1.679	0	0
6241-02-0001	Manjše investicije	1.092	1.350	0	0
6242-02-0001	Manjše investicije	1.444	1.507	0	0
6243-02-0001	Manjše investicije	1.369	1.440	0	0
6244-02-0001	Manjše investicije	1.826	2.499	0	0
6245-02-0001	Manjše investicije	1.202	1.350	0	0
6246-02-0001	Manjše investicije	1.502	2.457	0	0
6247-02-0001	Manjše investicije	1.169	1.934	0	0
6248-02-0001	Manjše investicije	1.582	2.149	0	0

v tisoč SIT

PPP/GPR/PPR/Projekt		2003	2004	2005	Po 2005
6249-02-0001	Manjše investicije	1.520	1.599	0	0
6250-02-0001	Manjše investicije	1.704	1.877	0	0
6251-02-0001	Manjše investicije	1.938	2.599	0	0
6252-02-0001	Manjše investicije	1.406	1.986	0	0
6253-02-0001	Manjše investicije	1.482	1.549	0	0
6254-02-0001	Manjše investicije	1.397	1.464	0	0
6255-02-0001	Manjše investicije	1.775	3.000	0	0
6256-02-0001	Manjše investicije	1.152	1.160	0	0
6257-02-0001	Manjše investicije	839	877	0	0
6258-02-0001	Manjše investicije	2.636	3.451	0	0
05	**ZNANOST IN TEHNOLOŠKI RAZVOJ**	**4.163.521**	**4.462.422**	**5.368.441**	**10.064.836**
0501	**Urejanje sistema znanstvenega raziskovanja**	**120.669**	**171.797**	**376.250**	**408.340**
05013901	***Slovenska akademija znanosti in umetnosti***	***120.669***	***171.797***	***376.250***	***408.340***
3911-00-0003	Objekt Novi trg 2, Ljubljana, IV, V faza dod.	60.479	0	104.000	188.340
3911-00-0004	Objekt Novi trg 4, Ljubljana - sanacija in adaptacija mansard	13.300	142.000	162.550	0
3911-01-0002	Investicije in investicijsko vzdrževanje	7.845	0	43.000	50.000
3911-02-0001	Zamenjave dotrajane opreme	34.295	24.797	31.700	85.000
3911-02-0005	Vzdrževanje in obnove obstoječih objektov	4.750	5.000	35.000	85.000
0502	**Znanstveno-raziskovalna dejavnost**	**749.081**	**617.441**	**955.302**	**2.619.956**
05023301	***Znanstveno-raziskovalna dejavnost v javnih raziskovalnih organizacijah***	***749.081***	***617.441***	***955.302***	***2.619.956***
1524-01-2401	Znanstveno-raziskovalno središče Koper	36.612	0	0	0
1850-01-2401	Kemijski inštitut v Ljubljani	102.308	188.192	72.651	0
1850-02-2401	Inštitut Jožef Štefan, Ljubljana	44.000	100.000	0	0
1855-02-2401	Inštitut za kovinske materiale in tehnologije, Ljubljana	14.880	13.360	31.000	0
1953-01-2401	Morsko biološko središče, Piran	541.281	315.889	65.418	0
3311-02-2412	Sofinanciranje obnove objektov znanstvenih inštitutov in IVD	10.000	0	786.233	2.619.956
0503	**Programi v podporo znanosti**	**195.000**	**375.057**	**535.119**	**244.000**
05032801	***Informacijsko komunikacijski sistemi***	***100.000***	***260.057***	***415.119***	***118.000***
2811-02-0001	E-vas	0	110.057	115.119	118.000
	SKUPAJ VIRI PROJEKTA	**45.000**	**110.057**	**115.119**	**123.000**
	05032801 Informacijsko komunikacijski sistemi	0	110.057	115.119	118.000
	04022801 Administracija	45.000	0	0	5.000
2811-02-0014	Komunikacijska in druga računalniška oprema - Arnes	100.000	150.000	300.000	0
05033301	***Informacijsko komunikacijski sistemi***	***95.000***	***115.000***	***120.000***	***126.000***
1800-01-0803	Oprema za centralne servise COBISS in SICRIS	40.000	57.500	60.000	63.000
1950-01-0801	Računalniška oprema	55.000	57.500	60.000	63.000
0504	**Tehnološki razvoj**	**3.098.771**	**3.298.127**	**3.501.770**	**6.792.540**
05042101	***Programi pospeševanja tehnološkega razvoja gospodarstva***	***3.098.771***	***3.298.127***	***3.501.770***	***6.792.540***
2111-01-1001	Programi pospeševanja tehnološkega razvoja gospodarstva - RR projekti	1.887.185	2.607.556	2.254.770	5.209.540
2111-01-1002	Program EUREKA - predkonkurenčne raziskave	211.586	240.571	247.000	583.000
2111-02-5012	Investicije v novo tehnologijo in produkte	1.000.000	450.000	1.000.000	1.000.000

v tisoč SIT

PPP/GPR/PPR/Projekt		2003	2004	2005	Po 2005
06	**LOKALNA SAMOUPRAVA**	**11.145.349**	**11.876.998**	**8.948.462**	**17.500.120**
0601	**Delovanje na področju lokalne samouprave ter koordinacija vladne in lokalne ravni**	**6.766.849**	**7.388.498**	**4.468.967**	**8.051.540**
06012101	***Vzpostavitev in delovanje sistema regionalne strukturne politike***	***25.139***	***35.478***	***19.140***	***30.690***
2124-01-7001	Nakup in posodobitev osnovnih sredstev	5.893	23.640	19.140	30.690
2124-02-7035	Sofinanciranje regionalnih razvojnih agencij pri razvojnih projektih	19.246	11.838	0	0
06012102	***Razvojni regionalni programi - neposredne regionalne spodbude***	***3.423.182***	***3.927.000***	***3.939.827***	***7.500.850***
2111-01-5005	Projekt regionalne infrastrukture v Pomurju	1.276.278	0	0	0
2124-01-7002	Razvojno prestrukturiranje Zasavske regije po ZPZRTH	631.295	850.000	850.000	850.000
2124-02-7013	Izvedbeni programi RRP - Pomurska	106.000	489.858	505.991	1.089.146
	SKUPAJ VIRI PROJEKTA	**380.000**	**763.858**	**505.991**	**1.089.146**
	06012102 Razvojni regionalni programi - neposredne regionalne spodbude	106.000	489.858	505.991	1.089.146
	--- Ostali viri	274.000	274.000	0	0
2124-02-7014	Izvedbeni programi RRP - Podravska	399.000	841.252	794.321	1.709.776
	SKUPAJ VIRI PROJEKTA	**865.000**	**1.307.252**	**794.321**	**1.709.776**
	06012102 Razvojni regionalni programi - neposredne regionalne spodbude	399.000	841.252	794.321	1.709.776
	--- Ostali viri	466.000	466.000	0	0
2124-02-7015	Izvedbeni programi RRP - Koroška	67.000	219.082	240.181	516.989
	SKUPAJ VIRI PROJEKTA	**191.000**	**343.082**	**240.181**	**516.989**
	06012102 Razvojni regionalni programi - neposredne regionalne spodbude	67.000	219.082	240.181	516.989
	--- Ostali viri	124.000	124.000	0	0
2124-02-7016	Izvedbeni programi RRP - Savinjska	445.609	649.862	700.528	1.507.886
	SKUPAJ VIRI PROJEKTA	**807.609**	**1.011.862**	**700.528**	**1.507.886**
	06012102 Razvojni regionalni programi - neposredne regionalne spodbude	445.609	649.862	700.528	1.507.886
	--- Ostali viri	362.000	362.000	0	0
2124-02-7017	Izvedbeni programi RRP - Spodnje posavska	109.000	292.007	316.906	682.139
	SKUPAJ VIRI PROJEKTA	**273.000**	**456.007**	**316.906**	**682.139**
	06012102 Razvojni regionalni programi - neposredne regionalne spodbude	109.000	292.007	316.906	682.139
	--- Ostali viri	164.000	164.000	0	0
2124-02-7018	Izvedbeni programi RRP - Jugovzhodna Slovenija	299.000	436.319	368.443	793.073
	SKUPAJ VIRI PROJEKTA	**547.000**	**684.319**	**368.443**	**793.073**
	06012102 Razvojni regionalni programi - neposredne regionalne spodbude	299.000	436.319	368.443	793.073
	--- Ostali viri	248.000	248.000	0	0
2124-02-7019	Izvedbeni programi RRP - Notranjsko-kraška	90.000	148.619	163.457	351.841
	SKUPAJ VIRI PROJEKTA	**176.000**	**234.619**	**163.457**	**351.841**
	06012102 Razvojni regionalni programi - neposredne regionalne spodbude	90.000	148.619	163.457	351.841
	--- Ostali viri	86.000	86.000	0	0
06012103	***Razvojni regionalni programi - ostale regionalne spodbude***	***2.866.604***	***2.926.020***	***0***	***0***
2124-01-7003	Poslovna cona Jesenice čezmejno sodelovanje 2000	135.830	232.056	0	0
2124-01-7004	Približevanje EU čezmejno sodelovanje 2000	84.314	42.470	0	0
2124-01-7011	Pospeševanje razvoja Slovenije na lokalni ravni-lokalna infrastruktura	396.940	993.555	0	0
	SKUPAJ VIRI PROJEKTA	**466.240**	**993.555**	**0**	**0**
	06012103 Razvojni regionalni programi - ostale regionalne spodbude	396.940	993.555	0	0
	--- Ostali viri	69.300	0	0	0
2124-01-7012	Izgradnja sist. za implementacijo Evr. reg. razvojnega sklada ESK 2002	769.268	55.288	0	0
	SKUPAJ VIRI PROJEKTA	**1.686.128**	**55.288**	**0**	**0**
	06012103 Razvojni regionalni programi - ostale regionalne spodbude	769.268	55.288	0	0
	--- Ostali viri	916.860	0	0	0
2124-02-7005	Čezmejno sodelovanje z MAD 2002 - skupna čistilna naprava in kanalizac	288.417	10.080	0	0
	SKUPAJ VIRI PROJEKTA	**640.417**	**10.080**	**0**	**0**
	06012103 Razvojni regionalni programi - ostale regionalne spodbude	288.417	10.080	0	0
	--- Ostali viri	352.000	0	0	0
2124-02-7020	Sklad za male projekte SLO-MAD 2001	16.627	31.068	0	0
2124-02-7021	Podjetniško povezovanje in sodelovanje, čezmejno sodelovanje SLO-ITA 2	326.007	251.900	0	0
2124-02-7022	Primorski tehnološki bazeni SLO-I 2003	110.457	317.600	0	0
2124-02-7023	Predhodno vrednotenje enotnega programskega dokumenta ek. in soc. kohezija 2002	102.000	45.765	0	0
2124-02-7024	Sklad za male projekte SLO-MAD 2002	36.410	19.603	0	0
2124-02-7025	Sklad za male projekte SLO-MAD 2000	16.930	0	0	0
2124-02-7026	Prekomejna regija na poti digitalizacije, čezmejno sodelovanje SLO-AUS	364.015	36.560	0	0
2124-02-7027	Skupni gospodarski prostor SLO-MAD 2001	31.248	132.525	0	0

v tisoč SIT

PPP/GPR/PPR/Projekt		2003	2004	2005	Po 2005
2124-02-7028	Sklad za male projekte SLO-AUS 2000 čezmejno sodelovanje	10.052	27.586	0	0
2124-02-7029	Sklad za male projekte SLO-I 2001	41.085	57.449	0	0
2124-02-7030	Sklad za male projekte SLO-AUS 2002	53.502	18.564	0	0
2124-02-7031	Sklad za male projekte SLO-I 2002	83.502	36.564	0	0
2124-02-7032	Sklad za male projekte SLO-MAD 2003	0	155.903	0	0
2124-02-7033	Sklad za male projekte SLO-AUS 2003	0	196.757	0	0
2124-02-7034	Sklad za male projekte SLO-I 2003	0	13.557	0	0
2124-02-7036	Interreg program	0	30.000	0	0
2124-02-7037	Program ekonomske in socialne kohezije za leto 2002	0	221.170	0	0
06012105	***Posebni ukrepi regionalne politike***	***451.924***	***500.000***	***510.000***	***520.000***
2111-01-5011	Ustvarjanje gospodarske osnove za romsko etnično skupnost	52.044	100.000	110.000	120.000
2111-02-5013	Razvojna pomoč Posočju	399.880	400.000	400.000	400.000
0602	**Splošni transferi občinam**	**4.378.500**	**4.488.500**	**4.479.495**	**9.448.580**
06021602	***Investicije in razvojni programi občinam***	***4.378.500***	***4.488.500***	***4.479.495***	***9.448.580***
1611-01-0011	Razvojni programi v občinah	4.378.500	4.488.500	4.479.495	9.448.580
07	**OBRAMBA IN UKREPI OB IZREDNIH DOGODKIH**	**5.553.138**	**10.279.398**	**9.398.977**	**9.248.265**
0701	**Splošne in skupne funkcije**	**1.172.855**	**906.300**	**481.780**	**485.510**
07011901	***Urejanje skupnih funkcij na področju obrambe***	***631.200***	***746.300***	***255.780***	***264.510***
1911-01-0003	Informacijski sistem obrambno zaščitnih dolžnosti	8.500	22.000	0	0
1911-01-0005	Računalniška strojna in komunikacijska oprema	89.206	205.000	0	0
1911-01-0006	Obnova avtoparka MORS in ostale opreme	72.773	61.600	31.380	32.510
1911-01-0007	Projekt nacionalnega centra za krizno upravljanje	219.999	73.800	66.500	51.700
	SKUPAJ VIRI PROJEKTA	**899.144**	**373.800**	**366.500**	**659.029**
	07011904 Upravljanje z državnim premoženjem	297.440	0	0	0
	07011901 Urejanje skupnih funkcij na področju obrambe	219.999	73.800	66.500	51.700
	--- Ostali viri	381.705	300.000	300.000	607.329
1911-02-0001	Obnova in adaptacije objektov ter stanovanjskega sklada MO	43.122	163.200	109.500	120.500
	SKUPAJ VIRI PROJEKTA	**287.337**	**323.200**	**335.500**	**341.500**
	07011904 Upravljanje z državnim premoženjem	244.215	160.000	226.000	221.000
	07011901 Urejanje skupnih funkcij na področju obrambe	43.122	163.200	109.500	120.500
1911-02-0002	Oprema delovnih prostorov MO	39.200	46.300	47.000	57.000
1911-02-0003	Dograjevanje infrastrukture in vzpostavitev digitalno radijskega omrež	69.800	118.000	0	0
1911-02-0004	Informacijska podpora delovanju obrambnega sistema	87.000	55.000	0	0
1911-02-0005	Obnova COU Poljče	1.600	1.400	1.400	2.800
07011904	***Upravljanje z državnim premoženjem***	***541.655***	***160.000***	***226.000***	***221.000***
1911-01-0007	Projekt nacionalnega centra za krizno upravljanje	297.440	0	0	0
	SKUPAJ VIRI PROJEKTA	**899.144**	**373.800**	**366.500**	**659.029**
	07011904 Upravljanje z državnim premoženjem	297.440	0	0	0
	07011901 Urejanje skupnih funkcij na področju obrambe	219.999	73.800	66.500	51.700
	--- Ostali viri	381.705	300.000	300.000	607.329
1911-02-0001	Obnova in adaptacije objektov ter stanovanjskega sklada MO	244.215	160.000	226.000	221.000
	SKUPAJ VIRI PROJEKTA	**287.337**	**323.200**	**335.500**	**341.500**
	07011904 Upravljanje z državnim premoženjem	244.215	160.000	226.000	221.000
	07011901 Urejanje skupnih funkcij na področju obrambe	43.122	163.200	109.500	120.500
0702	**Vojaška obramba in nacionalna varnost**	**2.157.487**	**6.890.248**	**6.635.314**	**6.376.362**
07021501	***Varovanje tajnih podatkov***	***14.900***	***15.766***	***0***	***0***
1535-02-0001	Manjše investicije	14.900	15.766	0	0
07021901	***Usposabljanje in obrambni sistem***	***2.140.969***	***6.873.125***	***6.634.000***	***6.375.000***
1914-02-0001	Osnovna popolnitev in opremljanje enot ter pripadnikov SV	692.625	1.482.000	1.495.000	1.450.000
1914-02-0002	Opremljanje enot SV s sredstvi	579.222	1.974.725	1.649.000	1.485.000

v tisoč SIT

PPP/GPR/PPR/Projekt		2003	2004	2005	Po 2005
1914-02-0003	Strelivo za potrebe SV	77.975	914.000	920.000	920.000
1914-02-0004	Vzdrževanje materialno tehničnih sredstev	217.000	792.400	770.000	770.000
1914-02-0005	Adaptacije in rekonstrukcije objektov SV	574.147	1.710.000	1.800.000	1.750.000
07022101	***Sodelovanje z NATO***	***1.618***	***1.357***	***1.314***	***1.362***
2111-01-6006	Inform.- telekomun. tehnika in logistična oprema - NATO	1.618	1.357	1.314	1.362
0703	**Civilna zaščita in protipožarna varnost**	**2.222.796**	**2.482.850**	**2.281.883**	**2.386.393**
07031901	***Urejanje civilne zaščite in protipožarne varnosti***	***24.819***	***26.800***	***42.200***	***45.400***
1912-02-0002	Razvoj in raziskave	17.000	21.800	23.500	25.400
1913-02-0001	Oprema za delovanje IRSVNN	7.819	5.000	18.700	20.000
07031902	***Usposabljanje in delovanje sistema za posredovanje ob izrednih dogodkih***	***1.442.562***	***1.700.313***	***1.437.203***	***1.481.993***
1912-01-0001	Poligon Neeksplodirana ubojna sredstva Nova Gorica	1.548	0	0	0
1912-01-0002	Vadbeni predor IG	0	40.000	0	0
1912-01-0003	Program opremljanja državnih enot Civilne zaščite	242.749	236.000	253.200	270.400
1912-02-0003	Program zagotavljanja državnih rezerv	28.400	51.000	55.000	59.000
1912-02-0004	Računalništvo in telekomunikacije	146.334	180.064	194.460	210.050
1912-02-0005	Operativno delovanje URSZR	22.093	30.263	27.000	33.000
1912-02-0006	Objekti URSZR	18.452	30.000	32.000	34.000
1912-02-0007	Sofinanciranje	982.986	1.132.986	875.543	875.543
07031903	***Protipožarna varnost***	***755.415***	***755.737***	***802.480***	***859.000***
1912-02-0001	Požarni sklad	755.415	755.737	802.480	859.000
08	**NOTRANJE ZADEVE IN VARNOST**	**6.451.192**	**7.370.024**	**12.660.326**	**40.122.494**
0801	**Notranje zadeve**	**2.631.638**	**870.191**	**323.685**	**645.903**
08011701	***Urejanje notranjih zadev***	***2.511.913***	***750.466***	***313.685***	***625.903***
1711-01-4201	Redna obnova voznega parka	0	17.800	27.000	45.030
1711-01-4202	Zamenjava, dopolnitev in vzdrževanje	170.999	361.241	286.685	580.873
	SKUPAJ VIRI PROJEKTA	**180.999**	**371.241**	**296.685**	**600.873**
	08011702 Upravne zadeve	10.000	10.000	10.000	20.000
	08011701 Urejanje notranjih zadev	170.999	361.241	286.685	580.873
1711-01-6598	Oprema za kontrolo južne meje v skladu s schengenskimi kriteriji	1.813.281	0	0	0
	SKUPAJ VIRI PROJEKTA	**2.441.442**	**1.792.168**	**1.349.640**	**0**
	08021702 Notranja varnost	0	1.792.168	826.920	0
	08011701 Urejanje notranjih zadev	1.813.281	0	0	0
	--- Ostali viri	628.161	0	522.720	0
6598-01-4200	Azilni dom	336.682	371.425	0	0
6598-01-4204	Adaptacija centra za tujce	190.951	0	0	0
	SKUPAJ VIRI PROJEKTA	**190.951**	**130.193**	**0**	**0**
	08021702 Notranja varnost	0	130.193	0	0
	08011701 Urejanje notranjih zadev	190.951	0	0	0
08011702	***Upravne zadeve***	***10.000***	***10.000***	***10.000***	***20.000***
1711-01-4202	Zamenjava, dopolnitev in vzdrževanje	10.000	10.000	10.000	20.000
	SKUPAJ VIRI PROJEKTA	**180.999**	**371.241**	**296.685**	**600.873**
	08011702 Upravne zadeve	10.000	10.000	10.000	20.000
	08011701 Urejanje notranjih zadev	170.999	361.241	286.685	580.873
08011703	***Upravljanje z državnim premoženjem***	***109.725***	***109.725***	***0***	***0***
1711-02-0001	Državno premoženje - zamenjava in dopolnitev	109.725	109.725	0	0
0802	**Policijska in kriminalistična dejavnost**	**3.529.587**	**6.087.581**	**12.336.641**	**39.476.591**
08021501	***Urejanje na področju preprečevanja korupcije***	***8.550***	***7.000***	***10.500***	***16.900***
1534-02-0001	Investicije manjših vrednosti	8.550	7.000	10.500	16.900

v tisoč SIT

PPP/GPR/PPR/Projekt		2003	2004	2005	Po 2005
08021701	***Prometna varnost***	***89.452***	***123.000***	***139.654***	***347.898***
1714-02-5332	Posodobitev in dopolnitev sredstev za nadzor prometa	87.314	123.000	139.654	347.898
1714-02-7422	Akcija vozimo pametno - tuja donacija	2.138	0	0	0
08021702	***Notranja varnost***	***3.180.690***	***5.707.181***	***11.918.487***	***38.617.393***
1711-01-6598	Oprema za kontrolo južne meje v skladu s schengenskimi kriteriji	0	1.792.168	826.920	0
SKUPAJ VIRI PROJEKTA		**2.441.442**	**1.792.168**	**1.349.640**	**0**
08021702	Notranja varnost	0	1.792.168	826.920	0
08011701	Urejanje notranjih zadev	1.813.281	0	0	0
---	Ostali viri	628.161	0	522.720	0
1714-02-0001	Policijska uprava Ljubljana - policijska postaja Moste	10.000	69.000	468.000	4.695.000
1714-02-0003	Policijska urava Maribor - policijska postaja Ptuj	40.000	0	0	0
1714-02-0005	Policijska uprava Murska Sobota	170.000	240.000	285.725	0
1714-02-0006	Policijska uprava Slovenj Gradec - policijska postaja Ravne	20.000	20.000	10.000	0
1714-02-0007	Odkup in adaptacija objekta za urad za varnost in zaščito	224.090	250.000	250.000	100.000
1714-02-0008	Policijska uprava Celje - policijska uprava Mozirje	0	0	20.000	210.000
1714-02-0010	Gotenica - poligon	40.000	100.000	300.000	700.000
1714-02-0011	Policijska uprava Koper	0	0	80.000	33.600
1714-02-0014	Policijska uprava Nova Gorica - policijska postaja Ajdovščina	20.000	73.000	177.000	0
1714-02-0015	Policijska uprava Postojna - upravna stavba	0	0	200.000	50.000
1714-02-0016	Policijska uprava Slovenj Gradec - policijska postaja Radlje	10.000	0	180.000	0
1714-02-0017	Strelišče Gotenica	0	0	240.000	300.000
1714-02-0018	Hangar v Šentvidu	0	0	30.000	300.000
1714-02-0020	Poslovna stavba policijske uprave Koper	0	0	190.000	750.000
1714-02-0021	Policijska uprava Kranj - policijska postaja Jesenice	0	0	140.000	190.000
1714-02-0022	Policijska uprava Novo Mesto - Postaja mejne policije Metlika	30.000	0	335.000	320.000
1714-02-0023	Novogradnja poslovnih prostorov za generalno policijsko upravo	8.000	8.000	612.500	19.499.193
1714-02-0024	Policijska uprava Postojna - Postaja mejne policije Ilirska Bistrica	20.000	0	214.942	345.000
1714-02-0025	Nakup helikopterja	0	0	500.000	1.500.000
1714-02-1228	Generalne obnove helikopterjev	369.000	0	0	0
1714-02-1905	Tehnična sredstva za varovanje oseb in objektov	22.000	35.000	36.600	77.900
1714-02-1906	Policijska oprema za nadzor državne meje	235.362	39.000	103.000	222.500
1714-02-1926	Oprema za zaščito podatkov	52.800	70.000	173.200	210.000
1714-02-4200	Nakup zgradb in prostorov	82.000	100.150	118.000	120.000
1714-02-4205	Invest.- vzdrževalna dela na objektih in opremi generalne policijske uprave	262.923	530.000	512.400	1.090.000
1714-02-4206	Urejanje lastniških razmerij in nakup zemljišč	19.000	20.000	20.000	20.000
1714-02-4208	Projektna in upravna dokumentacija za manjše investicije	30.000	33.000	35.000	35.000
1714-02-5308	Delna obnova in dopolnitev opreme za službena stanovanja in samske sob	19.400	25.000	32.700	55.600
1714-02-5314	Obnova voznega parka policije	339.684	690.000	821.100	1.518.100
1714-02-5315	Posodobitev in dopolnitev telekomunikacijske opreme	206.000	375.000	635.900	1.000.000
1714-02-5316	Posodobitev in dopolnitev računalniške in programske opreme	344.031	564.000	1.042.000	1.637.000
1714-02-5318	Posodobitev in zamenjava opreme spec. delavnic in lab.	15.000	28.000	50.000	80.000
1714-02-5319	Obnova in dopolnitev birotehnične opreme	18.000	20.000	20.000	40.000
1714-02-5321	Obnova in dopolnitev pisarniške opreme	13.000	40.000	97.500	153.000
1714-02-5324	Oborožitev	45.000	166.000	220.000	400.000
1714-02-5334	Posodobitev posebnih tehničnih sredstev in prip. spec. polic. Enot	20.000	42.000	59.000	94.000
1714-02-5337	Oprema za zdravstveno varstvo	3.000	4.000	5.000	11.000
1714-02-7404	Dopolnitev in posodobitev digitalne informacijske infrastrukture	15.400	16.000	32.000	64.000
1714-02-7410	Dopolnitev in posodobitev opreme obratov	12.000	12.600	15.000	31.500
1714-02-7411	Policijska uprava Celja - PMP Rogaška Slatina	30.000	0	200.000	310.000
1714-02-7412	Policijska uprava Ljubljana - Postaja mejne policije Brežice	30.000	0	460.000	473.000
1714-02-7413	Policijska uprava Ljubljana	70.000	180.000	335.000	0

v tisoč SIT

PPP/GPR/PPR/Projekt		2003	2004	2005	Po 2005
1714-02-7414	Policijska uprava Maribor - PMP Podlehnik	20.000	0	220.000	0
1714-02-7415	Novogradnja	20.000	20.000	250.000	0
1714-02-7416	Policijska uprava Maribor - PPVSPK Maribor	10.000	0	70.000	0
1714-02-7417	Policijska uprava Murska Sobota - Postaja mejne policije Lendava	90.000	0	420.000	105.000
1714-02-7418	Policijska uprava Murska Sobota - Postaja mejne policije Ljutomer	20.000	0	120.000	0
1714-02-7419	Center za tujce Prosenjakovci	40.000	0	40.000	0
1714-02-7420	Lastna dejavnost	15.000	15.070	0	0
1714-03-7423	PU Koper - policijska postaja Piran	30.000	0	100.000	487.000
1714-03-7424	PU Koper - postaja mejne policije Koper	30.000	0	180.000	480.000
1714-03-7425	PU M.Sobota - UUP - izravnalni ukrepi (mobilna enota)	20.000	0	65.000	230.000
1714-03-7426	PU Maribor - policijska postaja Rače	10.000	0	100.000	130.000
1714-03-7427	PU Maribor - postaja mejne policije Ormož	20.000	0	120.000	330.000
1714-03-7428	PU Celje - postaja mejne policije Šmarje pri Jelšah	10.000	0	150.000	220.000
6598-01-4204	Adaptacija centra za tujce	0	130.193	0	0
SKUPAJ VIRI PROJEKTA		**190.951**	**130.193**	**0**	**0**
08021702	Notranja varnost	0	130.193	0	0
08011701	Urejanje notranjih zadev	190.951	0	0	0
08021703	***Kriminalistična dejavnost***	***250.895***	***250.400***	***268.000***	***494.400***
1714-02-1236	Posebna tehnična sredstva in pripomočki	184.845	183.900	186.100	325.000
1714-02-5317	Posodobitev opreme za krimtehnične laboratorije	60.000	60.000	75.000	155.000
1714-02-6745	Oprema za zaščito ogroženih delavcev	6.050	6.500	6.900	14.400
0803	**Obveščevalno varnostna dejavnost**	**289.967**	**412.252**	**0**	**0**
08031501	***Obveščevalno varnostna dejavnost***	***289.967***	***412.252***	***0***	***0***
1524-02-0001	Reševanje prostorske problematike	45.000	68.500	0	0
1524-02-0002	Obnova avtoparka	30.000	57.000	0	0
1524-02-0003	Posebna in splošna oprema	214.967	286.752	0	0
09	**PRAVOSODJE**	**2.170.585**	**2.454.877**	**1.603.122**	**2.611.331**
0901	**Koordinacija pravosodja in splošne administrativne zadeve**	**981.640**	**1.144.040**	**356.000**	**0**
09012001	***Urejanje področja pravosodja***	***75.997***	***113.257***	***16.000***	***0***
2011-02-0001	Adaptacija zgradbe in infrastrukture	59.727	56.257	0	0
2011-02-0002	Tehn. posodobitev Ministrstva za pravosodje	16.270	45.000	0	0
SKUPAJ VIRI PROJEKTA		**23.470**	**47.106**	**0**	**0**
09012003	Oblikovanje in izvajanje politike v pravosodju	7.200	2.106	0	0
09012001	Urejanje področja pravosodja	16.270	45.000	0	0
2011-02-0003	Nakup vozila za potrebe Ministrstva za pravosodje	0	12.000	16.000	0
09012002	***Splošne storitve za pravosodne organe***	***896.760***	***1.026.935***	***340.000***	***0***
2011-02-0004	Tehnološka posodobitev pravosodnih organov	291.472	266.786	0	0
2011-02-0005	Trajne naloge	177.297	91.834	0	0
2011-02-0006	Nakup avtomobilov za potrebe pravosodnih organov	35.926	43.000	0	0
2011-02-0007	Obnova podstrešja Okrožnega sodišča v Ljubljani	0	0	150.000	0
2011-02-0009	Nakup prostorov za Sodnika za prekrške v Črnomlju	0	0	80.000	0
2011-02-0010	Obnova podstrešja Okrožnega sodišča v Mariboru	50.000	152.000	40.000	0
2011-02-0011	Nadzidava Okrožnega sodišča Murska Sobota	21.248	0	0	0
2011-02-0012	Nadzidava Sodne stavbe v Slovenj Gradcu	50.000	190.000	0	0
2011-02-0013	Obnova podstrešja Okrožnega sodišča v Celju	16.424	0	0	0
2011-02-0014	Nakup prostorov za Okrožno državno tožilstvo v Kranju	248.000	67.000	0	0
2011-02-0015	Trajna naloga - reševanje stanovanjskih vprašanj za zaposlene v pravos	6.393	6.315	0	0
2011-02-0016	Nakup prostorov za Okrožno državno tožilstvo v Slovenj Gradcu	0	0	40.000	0

v tisoč SIT

PPP/GPR/PPR/Projekt		2003	2004	2005	Po 2005
2011-02-0017	Nakup prostorov za Sodnika za prekrške Hrastnik	0	0	30.000	0
2011-02-0019	Nakup prostorov za Okrajno sodišče in sodnika za prekrške v Ormožu	0	210.000	0	0
09012003	***Oblikovanje in izvajanje politike v pravosodju***	***7.200***	***2.106***	***0***	***0***
2011-02-0002	Tehn. posodobitev Ministrstva za pravosodje	7.200	2.106	0	0
SKUPAJ VIRI PROJEKTA		**23.470**	**47.106**	**0**	**0**
09012003	Oblikovanje in izvajanje politike v pravosodju	7.200	2.106	0	0
09012001	Urejanje področja pravosodja	16.270	45.000	0	0
09012008	***Delovanje inšpektorata za varstvo osebnih podatkov***	***1.683***	***1.742***	***0***	***0***
2021-02-0001	Nakup opreme za Inšpektorat za varstvo osebnih podatkov	1.683	1.742	0	0
0902	**Koordinacija vrhovnega sodišča in delovanje sodišč**	**575.586**	**604.125**	**534.739**	**1.158.913**
09024103	***Administracija Sodnega sveta***	***0***	***700***	***0***	***0***
4112-02-0001	Manjše investicije	0	700	0	0
09024104	***Informatizacija sodišč***	***488.741***	***511.222***	***534.739***	***1.158.913***
4111-99-0001	Programska in strojna oprema	488.741	511.222	534.739	1.158.913
09024201	***Administracija višjih sodišč***	***7.359***	***9.034***	***0***	***0***
4211-02-0001	Manjše investicije	1.454	1.546	0	0
4212-02-0001	Manjše investicije	570	2.000	0	0
4213-02-0001	Manjše investicije	3.325	3.478	0	0
4214-02-0001	Manjše investicije	2.010	2.010	0	0
09024202	***Administracija okrožnih sodišč***	***71.467***	***74.096***	***0***	***0***
4215-02-0001	Manjše investicije	11.058	11.755	0	0
4216-02-0001	Manjše investicije	8.323	8.300	0	0
4217-02-0001	Manjše investicije	5.700	6.000	0	0
4218-02-0001	Manjše investicije	19.605	20.496	0	0
4219-02-0001	Manjše investicije	8.465	8.509	0	0
4220-02-0001	Manjše investicije	4.389	4.590	0	0
4221-02-0001	Manjše investicije	3.515	3.642	0	0
4222-02-0001	Manjše investicije	3.327	3.350	0	0
4223-99-0001	Manjše investicije	2.287	2.287	0	0
4224-02-0001	Manjše investicije	2.375	2.500	0	0
4225-02-0001	Manjše investicije	2.423	2.667	0	0
09024601	***Administracija upravnega sodišča***	***1.140***	***1.653***	***0***	***0***
4611-02-0001	Manjše investicije	1.140	1.653	0	0
09025001	***Administracija višjega delovnega in socialnega sodišča***	***1.294***	***1.000***	***0***	***0***
5011-02-0001	Manjše investicije	1.294	1.000	0	0
09025002	***Administracija delovnih in socialnih sodišč***	***5.585***	***6.420***	***0***	***0***
5012-02-0001	Manjše investicije	722	755	0	0
5013-02-0001	Manjše investicije	686	665	0	0
5014-02-0001	Manjše investicije	2.809	4.000	0	0
5015-02-0001	Manjše investicije	1.368	1.000	0	0
0903	**Delovanje tožilstva in pravobranilstva**	**10.712**	**14.520**	**0**	**0**
09034401	***Administracija vrhovnega državnega tožilstva***	***941***	***1.000***	***0***	***0***
4411-02-0001	Manjše investicije	941	1.000	0	0

v tisoč SIT

PPP/GPR/PPR/Projekt		2003	2004	2005	Po 2005
09034402	***Administracija višjih državnih tožilstev***	***552***	***909***	***0***	***0***
4412-02-0001	Manjše investicije	190	209	0	0
4413-02-0001	Manjše investicije	77	100	0	0
4414-02-0001	Manjše investicije	285	600	0	0
09034403	***Administracija okrožnih državnih tožilstev***	***6.477***	***9.434***	***0***	***0***
4416-02-0001	Manjše investicije	1.178	1.381	0	0
4417-02-0001	Manjše investicije	459	510	0	0
4418-02-0001	Manjše investicije	424	720	0	0
4419-02-0001	Manjše investicije	1.676	1.700	0	0
4420-02-0001	Manjše investicije	1.083	2.002	0	0
4421-02-0001	Manjše investicije	380	500	0	0
4422-02-0001	Manjše investicije	365	381	0	0
4423-02-0001	Manjše investicije	4	640	0	0
4424-02-0001	Manjše investicije	399	450	0	0
4425-02-0001	Manjše investicije	418	630	0	0
4426-02-0001	Manjše investicije	91	520	0	0
09034501	***Administracija družbenega pravobranilca***	***401***	***450***	***0***	***0***
4512-02-0001	Male investicije, tekoče investicijsko vzdrževanje	401	450	0	0
09034502	***Administracija državnega pravobranilca***	***2.341***	***2.727***	***0***	***0***
4514-02-0001	Male investicije, tekoče investicijsko vzdrževanje	2.341	2.727	0	0
0904	**Uprava in delovanje zaporov**	**592.124**	**681.055**	**712.383**	**1.452.418**
09042001	***Delovanje uprave za izvrševanje kazenskih sankcij***	***592.124***	***681.055***	***712.383***	***1.452.418***
2020-01-0002	Prenova in dozidava objektov ZPKZ Dob - zaprti del	0	141.114	280.000	960.000
2020-01-0003	Nakup avtomobilov, sredstev, opreme, obnova	74.842	163.379	212.045	450.226
2020-01-0004	Nakup opreme za varovanje	21.553	19.444	20.338	42.192
2020-02-0001	Prenova objekta za ustanovitev forenzičnega oddelka	0	110.000	200.000	0
2020-99-0001	Gradnja Zaporov Koper	495.729	247.118	0	0
0906	**Administracija senata in sodnikov za prekrške**	**10.523**	**11.137**	**0**	**0**
09064901	***Administracija senata za prekrške***	***850***	***950***	***0***	***0***
4911-02-0001	Manjše investicije	850	950	0	0
09066101	***Administracija organov za postopek o prekršku***	***9.673***	***10.187***	***0***	***0***
6101-02-0001	Manjše investicije	162	172	0	0
6102-02-0001	Manjše investicije	381	400	0	0
6103-02-0001	Manjše investicije	476	450	0	0
6104-02-0001	Manjše investicije	115	115	0	0
6106-02-0001	Manjše investicije	257	268	0	0
6107-02-0001	Manjše investicije	95	101	0	0
6108-02-0001	Manjše investicije	238	230	0	0
6109-02-0001	Manjše investicije	190	190	0	0
6110-02-0001	Manjše investicije	86	95	0	0
6111-02-0001	Manjše investicije	114	150	0	0
6112-02-0001	Manjše investicije	141	147	0	0
6113-02-0001	Manjše investicije	171	171	0	0
6115-02-0001	Manjše investicije	188	150	0	0
6116-02-0001	Manjše investicije	143	150	0	0
6117-02-0001	Manjše investicije	190	200	0	0

v tisoč SIT

PPP/GPR/PPR/Projekt		2003	2004	2005	Po 2005
6119-02-0001	Manjše investicije	350	365	0	0
6121-02-0001	Manjše investicije	95	110	0	0
6122-02-0001	Manjše investicije	143	0	0	0
6124-02-0001	Manjše investicije	761	800	0	0
6125-02-0001	Manjše investicije	213	255	0	0
6126-02-0001	Manjše investicije	57	60	0	0
6127-02-0001	Manjše investicije	732	740	0	0
6130-02-0001	Manjše investicije	527	560	0	0
6131-02-0001	Manjše investicije	190	200	0	0
6132-02-0001	Manjše investicije	96	96	0	0
6133-02-0001	Manjše investicije	118	123	0	0
6135-02-0001	Manjše investicije	190	199	0	0
6136-02-0001	Manjše investicije	190	202	0	0
6137-02-0001	Manjše investicije	284	325	0	0
6138-02-0001	Manjše investicije	123	128	0	0
6139-02-0001	Manjše investicije	200	280	0	0
6140-02-0001	Manjše investicije	138	144	0	0
6141-02-0001	Manjše investicije	128	130	0	0
6143-02-0001	Manjše investicije	117	142	0	0
6144-02-0001	Manjše investicije	199	203	0	0
6145-02-0001	Manjše investicije	171	182	0	0
6146-02-0001	Manjše investicije	0	178	0	0
6147-02-0001	Manjše investicije	124	251	0	0
6148-02-0001	Manjše investicije	76	50	0	0
6149-02-0001	Manjše investicije	95	100	0	0
6150-02-0001	Manjše investicije	97	100	0	0
6151-02-0001	Manjše investicije	114	120	0	0
6152-02-0001	Manjše investicije	124	130	0	0
6153-02-0001	Manjše investicije	114	120	0	0
6154-02-0001	Manjše investicije	86	100	0	0
6155-02-0001	Manjše investicije	285	299	0	0
6156-02-0001	Manjše investicije	114	80	0	0
6157-02-0001	Manjše investicije	76	0	0	0
6158-02-0001	Manjše investicije	399	426	0	0

10	**TRG DELA IN DELOVNI POGOJI**	**7.526.364**	**6.643.797**	**5.162.660**	**9.301.400**
1001	**Urejanje in nadzor sistema zaposlovanja in brezposelnosti**	**157.839**	**161.771**	**152.000**	**46.400**
10012601	***Urejanje in nadzor sistema zaposlovanja in brezposelnosti***	***13.210***	***1.790***	***0***	***0***
2611-03-0201	Krepitev Slovenije na lokalni ravni - Phare 2001	11.500	0	0	0
	SKUPAJ VIRI PROJEKTA	**208.475**	**383.583**	**0**	**0**
	10032601 Izobraževanje in usposabljanje brezposelnih	156.275	383.583	0	0
	10012604 Javne službe za zaposlovanje in brezposelne	40.700	0	0	0
	10012601 Urejanje in nadzor sistema zaposlovanja in brezposelnosti	11.500	0	0	0
2612-02-0001	Nakup računalniške opreme	1.710	1.790	0	0
10012602	***Inšpektorat za delo***	***10.485***	***10.800***	***0***	***0***
2613-02-0001	Nakup avtomobilov in opreme	10.485	10.800	0	0
10012604	***Javne službe za zaposlovanje in brezposelne***	***134.144***	***149.181***	***152.000***	***46.400***
2611-01-0001	Zavod Republike Slovenije za zaposlovanje - centralna služba	25.905	0	45.000	46.400
2611-01-0002	Urad za delo Ljutomer	56.400	0	0	0
2611-01-0003	Urad za delo Idrija	0	0	39.900	0

v tisoč SIT

PPP/GPR/PPR/Projekt		2003	2004	2005	Po 2005
2611-01-0004	Urad za delo Žalec	0	69.800	0	0
2611-01-0005	Urad za delo Šentjur pri Celju	0	0	7.800	0
2611-01-0006	Zavod Republike Slovenije za zaposlovanje	0	3.897	59.300	0
2611-01-0008	Zavod Republike Slovenije za zaposlovanje	0	11.584	0	0
2611-02-0001	Urad za delo Izola	0	63.900	0	0
2611-02-0002	Območna služba Koper	11.139	0	0	0
2611-03-0201	Krepitev Slovenije na lokalni ravni - Phare 2001	40.700	0	0	0
SKUPAJ VIRI PROJEKTA		**208.475**	**383.583**	**0**	**0**
10032601	Izobraževanje in usposabljanje brezposelnih	156.275	383.583	0	0
10012604	Javne službe za zaposlovanje in brezposelne	40.700	0	0	0
10012601	Urejanje in nadzor sistema zaposlovanja in brezposelnosti	11.500	0	0	0
1003	**Aktivna politika zaposlovanja**	**7.368.525**	**6.482.026**	**5.010.660**	**9.255.000**
10032601	***Izobraževanje in usposabljanje brezposelnih***	***648.005***	***1.040.085***	***670.000***	***1.370.000***
2611-00-0207	Sklenitev delovnega razmerja z usposabljanjem	91.704	0	0	0
SKUPAJ VIRI PROJEKTA		**98.258**	**0**	**0**	**0**
10032602	Spodbude za ohranjanje in odpiranje delovnih mest	6.554	0	0	0
10032601	Izobraževanje in usposabljanje brezposelnih	91.704	0	0	0
2611-02-0202	Aktiviranje zaposlitvenih potencialov na lokalni ravni - Phare 2000	400.026	0	0	0
SKUPAJ VIRI PROJEKTA		**409.374**	**0**	**0**	**0**
10032602	Spodbude za ohranjanje in odpiranje delovnih mest	9.348	0	0	0
10032601	Izobraževanje in usposabljanje brezposelnih	400.026	0	0	0
2611-03-0201	Krepitev Slovenije na lokalni ravni - Phare 2001	156.275	383.583	0	0
SKUPAJ VIRI PROJEKTA		**208.475**	**383.583**	**0**	**0**
10032601	Izobraževanje in usposabljanje brezposelnih	156.275	383.583	0	0
10012604	Javne službe za zaposlovanje in brezposelne	40.700	0	0	0
10012601	Urejanje in nadzor sistema zaposlovanja in brezposelnosti	11.500	0	0	0
2611-04-0401	Programi poklicnega usposabljanja	0	656.502	670.000	1.370.000
10032602	***Spodbude za ohranjanje in odpiranje delovnih mest***	***6.720.520***	***5.441.941***	***4.340.660***	***7.885.000***
2611-00-0207	Sklenitev delovnega razmerja z usposabljanjem	6.554	0	0	0
SKUPAJ VIRI PROJEKTA		**98.258**	**0**	**0**	**0**
10032602	Spodbude za ohranjanje in odpiranje delovnih mest	6.554	0	0	0
10032601	Izobraževanje in usposabljanje brezposelnih	91.704	0	0	0
2611-01-0205	Nadomestitev dela plače pripravnika - zaposlovanje mladih	489.341	500.000	500.000	1.080.000
2611-01-0209	Nadomestitev dela stroškov za ohranjanje delovnih mest	289.872	779.744	600.000	1.350.000
2611-01-0212	Regionalni razvojni projekti	389.307	400.000	450.000	500.000
SKUPAJ VIRI PROJEKTA		**672.966**	**737.842**	**800.000**	**1.280.000**
10032602	Spodbude za ohranjanje in odpiranje delovnih mest	389.307	400.000	450.000	500.000
---	Ostali viri	283.659	337.842	350.000	780.000
2611-01-0213	Tisoč novih možnosti in Pomoč na domu	812.418	1.365.104	990.000	1.780.000
2611-01-0301	Sofinanciranje izobraževanja in usposabljanja zaposlenih	19.851	0	0	0
2611-02-0006	Programi zaposlovanja žensk	0	350.000	650.000	1.400.000
2611-02-0201	Sofinanciranje zaposlitev težje zaposljivih oseb-nadomestitev plače	1.787.502	0	0	0
2611-02-0202	Aktiviranje zaposlitvenih potencialov na lokalni ravni - Phare 2000	9.348	0	0	0
SKUPAJ VIRI PROJEKTA		**409.374**	**0**	**0**	**0**
10032602	Spodbude za ohranjanje in odpiranje delovnih mest	9.348	0	0	0
10032601	Izobraževanje in usposabljanje brezposelnih	400.026	0	0	0
2611-04-0402	Spodbude za zaposlovanje in delo invalidov	0	350.000	350.000	700.000
2611-99-0101	Povračilo prispevkov delodajalcem za novozaposlene	2.474.245	1.007.093	89.660	0
2611-99-0202	Sofinanciranje odpiranja novih delovnih mest za brezposelne invalide	8.958	120.000	130.000	290.000
2611-99-0203	Sofinanciranje prilagoditve delovnih mest za brezposelne invalide	25.389	20.000	21.000	45.000
2611-99-0204	Sofinanciranje stroškov vzpodbujanja podjetništva	297.775	410.000	410.000	410.000
2611-99-0206	Nadomestitev plače invalidu ali težje zaposljivi brezposelni osebi	109.960	140.000	150.000	330.000

v tisoč SIT

PPP/GPR/PPR/Projekt		2003	2004	2005	Po 2005
11	**KMETIJSTVO, GOZDARSTVO IN RIBIŠTVO**	**48.397.001**	**56.215.367**	**51.788.959**	**52.741.911**
1101	**Urejanje kmetijstva, gozdarstva in ribištva**	**771.537**	**1.171.017**	**975.680**	**847.570**
11012301	***Urejanje kmetijstva, gozdarstva in ribištva***	***667.157***	***1.034.874***	***835.680***	***707.570***
2311-01-5009	Obnova voznega parka MKGP (PU 2311)	2.313	3.325	3.500	3.650
2311-01-5010	Zagotovitev osnovnih sredstev za delovanje MKGP (PU 2311)	26.219	24.300	23.930	23.930
2311-01-5011	Izboljšave funkcionalnosti poslovnih prostorov MKGP (PU 2311)	660	5.804	5.850	6.250
2311-01-5021	Razvoj in razvojno vzdrževanje informacijskega sistema MKGP (PU 2311)	30.855	65.000	60.000	62.000
SKUPAJ VIRI PROJEKTA		**35.855**	**65.000**	**60.000**	**62.000**
11012302	Spremljajoči ukrepi prilagajanja EU	5.000	0	0	0
11012301	Urejanje kmetijstva, gozdarstva in ribištva	30.855	65.000	60.000	62.000
2312-01-5026	Nakup novih vozil za potrebe VURS (PU 2312)	19.800	13.300	15.000	14.500
2312-01-5027	Zagotovitev osnovnih sredstev za delovanje VURS (PU 2312)	13.350	15.200	16.750	17.850
2312-02-0010	Oprema za veterinarsko higiensko službo	0	71.500	28.000	15.000
2312-02-0052	Odškodnine za živali, predmete in surovine	6.906	7.746	7.800	7.800
2312-02-5008	Zbiralnica kadavrov, patalogija in laboratorij - Murska Sobota	80.000	0	0	0
2312-02-5009	Nacionalni veterinarski inštitut - Ljubljana	176.840	250.000	120.000	40.000
2312-02-5010	Nakup prostorov za patologijo v Mariboru in Celju	0	30.000	21.550	12.000
2314-01-5028	Zagotovitev osnovnih sredstev za delovanje IRSKGRL (PU 2314)	20.272	43.001	29.550	30.220
2318-01-5033	Zagotovitev osnovnih sredstev za ARSKTRP (PU 2318)	274.299	400.000	404.500	404.600
2319-01-5034	Zagotovitev osnovnih sredstev za delovanje URSPOKPŽ (PU 2319)	2.181	2.000	30.250	21.620
2320-02-5003	Nakup voznega parka za potrebe IRSKKKPŽ (PU 2320)	5.464	9.170	10.000	9.000
2320-02-5004	Zagotovitev osnovnih sredstev za delovanje IRSKKKPŽ (PU 2320)	5.193	17.030	13.300	14.000
2321-02-5005	Zagotovitev osnovnih sredstev za delovanje URSVRS (PU 2321)	2.805	77.498	45.700	25.150
11012302	***Spremljajoči ukrepi prilagajanja EU***	***104.380***	***136.143***	***140.000***	***140.000***
2311-01-5002	Donacija BiH - kmetijska mehanizacija	26.072	49.000	50.000	50.000
2311-01-5021	Razvoj in razvojno vzdrževanje informacijskega sistema MKGP (PU 2311)	5.000	0	0	0
SKUPAJ VIRI PROJEKTA		**35.855**	**65.000**	**60.000**	**62.000**
11012302	Spremljajoči ukrepi prilagajanja EU	5.000	0	0	0
11012301	Urejanje kmetijstva, gozdarstva in ribištva	30.855	65.000	60.000	62.000
2311-02-0013	Humanitarna pomoč	17.999	29.288	30.000	30.000
2311-02-5024	Sofinanciranje pomembnih projektov v kmetijstvu	55.309	57.855	60.000	60.000
1102	**Program reforme kmetijstva in živilstva**	**34.699.942**	**40.943.179**	**36.146.528**	**35.484.940**
11022301	***Ukrepi za stabilizacijo trga (tržno-cenovna politika)***	***17.874.605***	***20.910.000***	***18.560.111***	***18.002.490***
2311-01-9909	Ukrepi za stabilizacijo trga (tržno-cenovna politika)	6.097.851	3.210.000	0	0
2311-01-9910	Neposredna plačila na površino oziroma na glavo živali	11.776.754	17.700.000	18.560.111	18.002.490
SKUPAJ VIRI PROJEKTA		**11.776.754**	**17.700.000**	**25.725.111**	**27.597.412**
11022301	Ukrepi za stabilizacijo trga (tržno-cenovna politika)	11.776.754	17.700.000	18.560.111	18.002.490
---	Ostali viri	0	0	7.165.000	9.594.922
11022302	***Slovenski kmetijski okoljski program***	***7.164.302***	***9.680.631***	***9.886.000***	***9.989.200***
2311-01-1106	Neposredna plačila za ukrepe slovenskega kmetijsko okoljskega programa	2.326.541	3.049.224	3.055.000	3.156.200
2311-01-1314	Izravnalna plač. za obm. z omejenimi možnostmi za kmet.dej.	4.837.761	6.303.407	6.500.000	6.500.000
2311-02-0023	Zgodnje upokojevanje	0	174.000	174.000	174.000
2311-02-0024	Organizacija proizvajalcev	0	38.000	40.000	40.000
2311-02-0025	Tehnična pomoč	0	25.000	26.000	26.000
2311-02-0026	Pogozdovanje	0	37.000	37.000	38.000
2311-02-0027	Prestrukturiranje kmetij	0	54.000	54.000	55.000
11022303	***Prestrukturiranje kmetijstva in živilstva***	***8.911.779***	***9.330.548***	***6.631.417***	***6.408.250***
2311-01-0012	Podpora strokovnim prireditvam, stanovskim interesnem povezovanju	50.481	85.404	85.000	86.000
2311-01-0205	Podpore za prevzem kmetij	0	250.000	260.000	270.000
2311-01-0216	Vzdrževanje in sanacija melioracijskih sistemov	184.289	150.000	150.000	150.000
2311-01-0253	Vzdrževanje akumulacije Vogršček	0	40.000	41.000	42.000

v tisoč SIT

PPP/GPR/PPR/Projekt		2003	2004	2005	Po 2005
2311-01-0255	Obnova in urejanje pašnikov	0	99.998	155.000	157.000
2311-01-0261	Agromelioracije	52.525	81.998	131.000	131.000
2311-01-0262	Hidromelioracije kmetijskih zemljišč	125.307	431.072	600.000	600.000
2311-01-0265	Podpore tržnim organizacijam pridelovalcev	21.774	40.000	182.340	205.064
2311-01-0266	Prestrukturiranje zasebnih kmetijskih gospodarstev	1.045.561	0	0	0
2311-01-0267	Program obnove trajnih nasadov	610.000	0	0	0
2311-01-0268	Prestr. kmet. podjetij, kmet. zadrug in organizacij pridelovalcev	616.718	0	0	0
2311-01-0269	Izboljšanje predelave in trženja kmetijskih proizvodov	470.790	1.919.999	1.050.254	1.050.254
2311-01-0270	Komasacije in sanacije nedokončanih komasacij	176.803	184.936	194.690	204.700
2311-01-1602	Pospeševanje prodaje kmetijskih pridelkov in živil	34.655	76.814	78.133	78.232
2311-01-5023	Projekti PHARE	622.694	325.000	0	0
2311-01-9913	Podpora promociji za sadje in vino	624.800	506.832	510.000	510.000
2311-02-5025	Naložbe na kmetijskih gospodarstvih	0	3.286.999	3.194.000	2.924.000
2318-01-0071	SAPARD	4.275.382	1.851.496	0	0
SKUPAJ VIRI PROJEKTA		**10.200.382**	**4.221.496**	**2.370.000**	**0**
11022303	Prestrukturiranje kmetijstva in živilstva	4.275.382	1.851.496	0	0
---	Ostali viri	5.925.000	2.370.000	2.370.000	0
11022304	***Razvoj podeželja***	***749.256***	***1.022.000***	***1.069.000***	***1.085.000***
2311-01-0254	Inovativni programi za razvoj podeželjskih ekonomij	170.487	175.000	177.000	180.000
2311-01-0256	Podpore ekonomski diverzifikaciji podeželja- alternativni dohodkovni v	196.131	230.000	232.000	235.000
2311-01-0257	Izboljšanje infrastrukture povezane s kmetijstvom in razvojem podeželj	289.096	375.000	380.000	390.000
2311-01-0264	Obnova vasi in ohranjanje kulturne dediščine	93.542	242.000	280.000	280.000
1103	**Splošne storitve v kmetijstvu**	**8.475.375**	**9.112.786**	**9.404.251**	**10.821.401**
11032301	***Delovanje služb in javnih zavodov***	***5.736.314***	***6.147.268***	***6.631.510***	***8.001.660***
2311-01-5001	Center za razvoj kmetijstva in podeželja Jable	227.975	132.877	390.580	1.600.910
SKUPAJ VIRI PROJEKTA		**267.975**	**182.877**	**440.580**	**1.620.910**
11032301	Delovanje služb in javnih zavodov	227.975	132.877	390.580	1.600.910
---	Ostali viri	40.000	50.000	50.000	20.000
2311-01-5004	Javni zavod Kobilarna Lipica	202.936	212.271	222.930	234.750
2311-01-5017	Usposobitev javnih zavodov, ustanov in razvojnih centrov	117.619	155.000	180.000	180.000
2311-02-0002	Služba za kontrolo proizvodnje in strokovne naloge v živinoreji	1.658.624	1.828.480	1.892.000	1.940.000
2311-02-0003	Javna kmetijska svetovalna služba	1.972.886	2.141.890	2.245.000	2.325.000
2311-02-0004	Kmetijsko gozdarska zbornica	190.492	196.660	210.000	219.000
2311-02-0005	Identifikacija in registracija živali	156.350	207.000	221.000	246.000
2311-02-5006	Kmetijska šola Kranj	40.000	45.000	14.000	0
2312-02-0008	Nacionalni veterinarski inštitut	1.169.432	1.228.090	1.256.000	1.256.000
11032302	***Zdravstveno varstvo rastlin in živali***	***1.874.229***	***1.898.482***	***1.815.000***	***1.839.000***
2312-02-0006	Sistematični nadzor ZOONOZ	48.881	51.130	52.000	52.000
2312-02-0009	Vakcinacija lisic	48.270	97.561	100.000	100.000
2312-02-0019	Predpisano in preventivno zdravstveno varstvo živali ter ukrepi veteri	1.545.783	1.460.000	1.350.000	1.350.000
2312-02-5011	Azili za živali	4.687	35.117	41.000	42.000
2321-01-0018	Zdravstveno varstvo rastlin	134.100	134.000	140.000	145.000
2321-02-0010	Prognoza rastlinskih škodljivih organizmov	6.380	6.674	7.000	15.000
2321-02-0016	Fitofarmacevtska sredstva	57.235	74.000	85.000	95.000
2321-02-0051	Odškodnine - zdravstveno varstvo rastlin	28.893	40.000	40.000	40.000
11032303	***Varstvo in registracija sort rastlin***	***342.781***	***409.010***	***299.563***	***317.563***
2311-01-0001	Vrtnarski centri in vrtnarske postaje	19.602	22.907	28.400	31.400
2311-01-5008	Sadjarski, trsničarski in okoljski centri	138.204	137.084	144.163	159.163
2311-02-0022	Strokovne naloge v rastlinski proizvodnji	184.975	122.500	0	0
2321-02-0007	Program varstva in registracije sort rastlin	0	126.519	127.000	127.000

v tisoč SIT

PPP/GPR/PPR/Projekt		2003	2004	2005	Po 2005
11032304	***Strokovne in svetovalne naloge, izobraževanje in raziskovanje***	***343.111***	***425.076***	***451.178***	***456.178***
2311-01-0003	Kmetijsko znanstveno raziskovalno delo	180.018	228.528	248.178	248.178
2311-02-0021	Sofinanciranje kmetijskega izobraževanja	45.093	78.548	85.000	90.000
2311-02-0028	Genska banka	118.000	118.000	118.000	118.000
11032305	***Kakovost in nadzor***	***178.940***	***182.948***	***182.000***	***182.000***
2311-02-0017	Politika kakovosti	94.716	175.992	175.000	175.000
2312-02-0020	Analize odvzetih vzorcev inšpekcije in izvedenci	6.650	6.956	7.000	7.000
2312-02-0030	BSE testi	77.574	0	0	0
11032306	***Zmanjševanje škod v kmetijstvu***	***0***	***50.002***	***25.000***	***25.000***
2311-01-0015	Zavarovanje kmetijskih pridelkov in Vzajemna zavarovalnica	0	25.000	25.000	25.000
2311-02-0029	Rizični sklad kmetijstva	0	25.002	0	0
1104	**Gozdarstvo**	**4.281.034**	**4.748.385**	**5.039.500**	**5.362.000**
11042301	***Delovanje služb in javnih zavodov***	***3.440.668***	***3.801.307***	***4.010.000***	***4.210.000***
2311-02-0001	Javna gozdarska služba	3.440.668	3.801.307	4.010.000	4.210.000
11042302	***Program obnove, nege in varstva gozdov***	***458.659***	***463.078***	***525.000***	***589.000***
2311-01-0007	Program obnove, nege in varstva gozdov	458.659	463.078	525.000	589.000
11042303	***Vzdrževanje in gradnja gozdnih cest***	***275.242***	***329.000***	***337.000***	***380.000***
2311-01-0008	Gradnja in popravilo gozdnih cest	275.242	329.000	337.000	380.000
11042304	***Spremljajoči ukrepi v gozdarstvu***	***106.465***	***155.000***	***167.500***	***183.000***
2311-01-0004	Raziskovalni projekti v gozdarstvu	93.943	117.000	123.500	133.000
2311-01-5018	Financiranje nakupa varovalnih gozdov in gozdov s posebnim namenom	8.215	30.000	35.000	40.000
2311-02-0014	Podpora nevladnim organizacijam, strokovnim prireditvam in strokovni publicistiki	4.307	8.000	9.000	10.000
1105	**Ribištvo**	**169.112**	**240.000**	**223.000**	**226.000**
11052301	***Program razvoja ribištva***	***169.112***	***240.000***	***223.000***	***226.000***
2311-01-1559	Podpora razvoju sladkovodnega ribogojstva in predelave rib	35.052	100.000	70.000	70.000
2311-01-1560	Posodobitev ulova ter predelave morskih rib	78.856	60.000	60.000	60.000
2311-02-0031	Podpora ribičem za preusmeritev dejavnosti	0	30.000	31.000	31.000
2311-02-0050	Javni zavod za ribištvo Slovenije	55.204	50.000	62.000	65.000
12	**PRIDOBIVANJE IN DISTRIBUCIJA ENERGETSKIH SUROVIN**	**8.142.698**	**7.804.876**	**2.296.279**	**2.355.700**
1201	**Urejanje sistema na področju pridobivanja in distribucije energetskih surovin**	**47.530**	**55.000**	**0**	**0**
12012501	***Urejanje področja pridobivanja in distribucije energetskih surovin***	***47.530***	***55.000***	***0***	***0***
2511-01-2601	Dokumentacija za razvoj energetskega sektorja	47.530	55.000	0	0
1202	**Urejanje in nadzor na področju proizvodnje in distribucije električne energije**	**188.046**	**150.000**	**150.000**	**700.000**
12022502	***Intervencije in programi na področju proizvodnje in distribucije električne energije***	***188.046***	***150.000***	***150.000***	***700.000***
2511-01-2003	Priprava dela in študija HE - spodnja Sava	188.046	150.000	150.000	700.000
1203	**Urejanje in nadzor na področju proizvodnje in distribucije jedrske energije**	**15.725**	**0**	**0**	**0**
12032501	***Tehnološka posodobitev NEK***	***15.725***	***0***	***0***	***0***
2511-03-0001	Izgradnja potresnih opazovalnic	15.725	0	0	0

v tisoč SIT

PPP/GPR/PPR/Projekt		2003	2004	2005	Po 2005
1204	**Urejanje in nadzor na področju predelave in distribucije nafte in zemeljskega plina**	**80.000**	**0**	**0**	**0**
12042501	***Programi podpor na področju predelave in distribucije nafte in zemeljskega plina***	***80.000***	***0***	***0***	***0***
2511-02-2301	Sanacija Nafte Lendava	80.000	0	0	0
SKUPAJ VIRI PROJEKTA		**350.000**	**170.000**	**300.000**	**0**
12052502	Oblikovanje strategije na področju rudarstva	250.000	150.000	0	0
12042501	Programi podpor na področju predelave in distribucije nafte in zemeljskega plina	80.000	0	0	0
---	Ostali viri	20.000	20.000	300.000	0
1205	**Urejanje in nadzor na področju rudarstva (vključuje tudi premogovništvo)**	**6.178.702**	**6.212.400**	**1.585.000**	**1.095.000**
12052105	***Programi zapiranja premogovnikov***	***1.234.896***	***1.625.900***	***1.490.000***	***1.000.000***
2111-01-2001	Programi zapiranja premogovnikov	968.488	1.475.900	1.340.000	850.000
SKUPAJ VIRI PROJEKTA		**1.725.070**	**2.379.372**	**1.435.000**	**945.000**
12052106	Programi zapiranja rudnikov	756.582	903.472	95.000	95.000
12052105	Programi zapiranja premogovnikov	968.488	1.475.900	1.340.000	850.000
2111-01-2002	Programi zapiranja rudnikov	266.408	150.000	150.000	150.000
SKUPAJ VIRI PROJEKTA		**366.896**	**150.000**	**150.000**	**150.000**
12052106	Programi zapiranja rudnikov	100.488	0	0	0
12052105	Programi zapiranja premogovnikov	266.408	150.000	150.000	150.000
12052106	***Programi zapiranja rudnikov***	***857.070***	***903.472***	***95.000***	***95.000***
2111-01-2001	Programi zapiranja premogovnikov	756.582	903.472	95.000	95.000
SKUPAJ VIRI PROJEKTA		**1.725.070**	**2.379.372**	**1.435.000**	**945.000**
12052106	Programi zapiranja rudnikov	756.582	903.472	95.000	95.000
12052105	Programi zapiranja premogovnikov	968.488	1.475.900	1.340.000	850.000
2111-01-2002	Programi zapiranja rudnikov	100.488	0	0	0
SKUPAJ VIRI PROJEKTA		**366.896**	**150.000**	**150.000**	**150.000**
12052106	Programi zapiranja rudnikov	100.488	0	0	0
12052105	Programi zapiranja premogovnikov	266.408	150.000	150.000	150.000
12052501	***Programi zapiranja premogovnika Trbovlje-Hrastnik po ZPZRTH***	***3.795.451***	***3.435.000***	***0***	***0***
2511-02-5005	Program postopnega zapiranja RTH	3.795.451	3.435.000	0	0
12052502	***Oblikovanje strategije na področju rudarstva***	***291.285***	***248.028***	***0***	***0***
2511-02-2301	Sanacija Nafte Lendava	250.000	150.000	0	0
SKUPAJ VIRI PROJEKTA		**350.000**	**170.000**	**300.000**	**0**
12052502	Oblikovanje strategije na področju rudarstva	250.000	150.000	0	0
12042501	Programi podpor na področju predelave in distribucije nafte in zemeljskega plina	80.000	0	0	0
---	Ostali viri	20.000	20.000	300.000	0
2524-02-0001	Manjše investicije	1.285	1.028	0	0
2524-02-0002	Oblikovanje strategije na področju rudarstva	40.000	97.000	0	0
1206	**Urejanje področja učinkovite rabe in obnovljivih virov energije**	**1.632.695**	**1.387.476**	**561.279**	**560.700**
12062501	***Urejanje in spremljanje področja učinkovite rabe energije***	***36.150***	***55.000***	***5.000***	***4.000***
2525-02-0001	Nabava računalniške in pisarniške opreme	7.550	5.000	5.000	4.000
2525-02-0008	Spodbujanje učinkovite rabe energije	28.600	50.000	0	0
SKUPAJ VIRI PROJEKTA		**168.612**	**186.981**	**174.662**	**182.700**
12062502	Spodbujanje učinkovite rabe energije	140.012	136.981	174.662	182.700
12062501	Urejanje in spremljanje področja učinkovite rabe energije	28.600	50.000	0	0
12062502	***Spodbujanje učinkovite rabe energije***	***300.171***	***376.981***	***347.662***	***359.700***
2525-02-0002	Spodbujanje učinkovite rabe energije	153.874	240.000	173.000	177.000
2525-02-0003	Spodbujanje gradnje naprav za učinkovito pretvarjanje primarne energi	6.285	0	0	0
2525-02-0008	Spodbujanje učinkovite rabe energije	140.012	136.981	174.662	182.700
SKUPAJ VIRI PROJEKTA		**168.612**	**186.981**	**174.662**	**182.700**
12062502	Spodbujanje učinkovite rabe energije	140.012	136.981	174.662	182.700
12062501	Urejanje in spremljanje področja učinkovite rabe energije	28.600	50.000	0	0
12062503	***Spodbujanje rabe obnovljivih virov energije***	***1.296.374***	***955.495***	***208.617***	***197.000***
2525-02-0004	Spodbujanje rabe obnovljivih virov energije	177.171	191.000	184.600	197.000

v tisoč SIT

PPP/GPR/PPR/Projekt		2003	2004	2005	Po 2005
2525-02-0005	Program energetske izrabe lesne biomase	629.705	324.495	0	0
SKUPAJ VIRI PROJEKTA		**1.091.533**	**324.495**	**0**	**0**
12062503	Spodbujanje rabe obnovljivih virov energije	629.705	324.495	0	0
---	Ostali viri	461.828	0	0	0
2525-02-0009	Spodbujanje rabe obnovljivih virov energije	489.498	440.000	24.017	0
13	**PROMET, PROMETNA INFRASTRUKTURA IN KOMUNIKACIJE**	**66.987.608**	**73.358.357**	**74.061.278**	**383.568.853**
1301	**Urejanje in nadzor na področju prometa**	**1.069.831**	**1.205.549**	**1.200.167**	**1.244.767**
13012401	***Administracija***	***51.500***	***53.869***	***0***	***0***
2411-02-0011	Tehnična infrastruktura MZP	0	53.869	0	0
SKUPAJ VIRI PROJEKTA		**0**	**57.321**	**0**	**0**
13042405	Preiskovalni organ v letalskem prometu	0	3.452	0	0
13012401	Administracija	0	53.869	0	0
2411-02-0013	Tehnična infrastruktura MZP	51.500	0	0	0
SKUPAJ VIRI PROJEKTA		**54.345**	**0**	**0**	**0**
13042405	Preiskovalni organ v letalskem prometu	2.845	0	0	0
13012401	Administracija	51.500	0	0	0
13012402	***Inšpekcijske službe***	***15.241***	***15.941***	***16.728***	***17.540***
2418-02-0001	Tehnična infrastruktrura PIRS	15.241	15.941	16.728	17.540
13012403	***Urejanje in nadzor na področju prometa***	***1.003.090***	***1.135.739***	***1.183.439***	***1.227.227***
2411-01-0001	Uvedba evropskega signalnega sistema ERMTS/ETCS	4.000	0	0	0
SKUPAJ VIRI PROJEKTA		**4.400**	**0**	**0**	**0**
13032403	Investicijsko vzdrževanje in gradnja javne železniške infrastrukture	400	0	0	0
13012403	Urejanje in nadzor na področju prometa	4.000	0	0	0
2411-01-0002	Uvedba digitalnega železniškega radijskega omrežja GSM-R	1.000	0	0	0
SKUPAJ VIRI PROJEKTA		**1.300**	**0**	**0**	**0**
13032403	Investicijsko vzdrževanje in gradnja javne železniške infrastrukture	300	0	0	0
13012403	Urejanje in nadzor na področju prometa	1.000	0	0	0
2411-01-0003	Uvedba dalinjskega vodenja stabilnih naprav vozne mreže	1.000	0	0	0
SKUPAJ VIRI PROJEKTA		**1.300**	**0**	**0**	**0**
13032403	Investicijsko vzdrževanje in gradnja javne železniške infrastrukture	300	0	0	0
13012403	Urejanje in nadzor na področju prometa	1.000	0	0	0
2411-01-0007	Subvencije javnim avtobusnim linijskim prevoznikom	827.157	0	0	0
2411-01-0008	Prometna politika	41.533	43.444	45.268	46.943
2411-02-0009	Proučitev možnosti privatnih sovlaganj v projekte na področju prometa	100.000	104.600	108.993	113.026
2411-02-0010	Logistični centri	28.400	44.039	45.888	47.586
2415-04-0001	Gospodarska javna služba v linijskem prometu	0	943.656	983.290	1.019.672
1302	**Cestna infrastruktura**	**50.442.713**	**56.839.732**	**62.884.454**	**350.572.363**
13022402	***Sredstva za izgradnjo avtocest***	***35.200.000***	***39.000.000***	***42.000.000***	***265.338.156***
2411-94-0006	Nacionalni program izgradnje avtocest	35.200.000	39.000.000	42.000.000	265.338.156
SKUPAJ VIRI PROJEKTA		**92.444.573**	**113.901.348**	**115.572.904**	**423.957.676**
13022402	Sredstva za izgradnjo avtocest	35.200.000	39.000.000	42.000.000	265.338.156
---	Ostali viri	57.244.573	74.901.348	73.572.904	158.619.520
13022403	***Upravljanje in tekoče vzdrževanje državnih cest***	***273.465***	***642.064***	***873.500***	***2.097.200***
2415-00-0042	NOVO Novo mesto-Metlika	4.095	0	0	0
2415-00-0049	REKO Ormož-Ljutomer-MS	500	5.000	0	0
2415-00-0053	REKO Škofljica - Kočevje	10.000	5.000	0	0
2415-02-0061	KRIŽ SUHA	5.898	0	0	0
SKUPAJ VIRI PROJEKTA		**19.334**	**0**	**0**	**0**
13022403	Upravljanje in tekoče vzdrževanje državnih cest	5.898	0	0	0
---	Ostali viri	13.436	0	0	0
2415-02-0160	REKO NAZARJE-GORNJI GRAD	3.940	0	0	0
SKUPAJ VIRI PROJEKTA		**3.940**	**81.800**	**0**	**0**
13022404	Investicijsko vzdrževanje in gradnja državnih cest	0	81.800	0	0
13022403	Upravljanje in tekoče vzdrževanje državnih cest	3.940	0	0	0
2415-02-0162	REKO Slovenj Gradec- avtocesta	20.000	0	0	0
2415-02-0163	NOVO Trojane - Trbovlje	0	4.000	0	0

v tisoč SIT

PPP/GPR/PPR/Projekt		2003	2004	2005	Po 2005
2415-02-9001	PREP Sanacija po zimi poškodovanih vozišč	0	375.064	603.500	1.547.200
2415-93-1034	URED R 362/1333 Senovo-Brestanica	2.842	0	0	0
2415-94-0407	OBVO obvoznica GORNJI GRAD	0	5.000	0	0
2415-95-0021	URED R3-710/1292 Sp.Duplek - Zg.Duple - Dvorjane	8.145	0	0	0
SKUPAJ VIRI PROJEKTA		**198.064**	**91.601**	**111.700**	**0**
13022404	Investicijsko vzdrževanje in gradnja državnih cest	154.919	70.000	62.700	0
13022403	Upravljanje in tekoče vzdrževanje državnih cest	8.145	0	0	0
---	Ostali viri	35.000	21.601	49.000	0
2415-95-0051	MODE RT-919/1343 Vinica - Stari trg	2.209	0	0	0
2415-95-0111	REKO R1-219/1236 Križni vrh	188	0	0	0
2415-95-0137	KRIŽ R2-413/1079 križišče Valburga	1.627	0	0	0
2415-96-0016	REKO R1-210/1109 Škofja Loka (Žabnica-Grenc)	6.505	0	0	0
SKUPAJ VIRI PROJEKTA		**161.222**	**56.500**	**0**	**0**
13022404	Investicijsko vzdrževanje in gradnja državnih cest	98.553	56.500	0	0
13022403	Upravljanje in tekoče vzdrževanje državnih cest	6.505	0	0	0
---	Ostali viri	56.164	0	0	0
2415-96-0017	REKO G1-3/314-315 Lenart	3.012	0	0	0
2415-96-0117	REKO R2-416/1348 Grm-Radohova vas-Bič	778	0	0	0
2415-96-6470	REKO G1-3/366 Gornja Radgona-Mele	3.582	0	0	0
2415-98-0028	URED R1-210/1077-1078 Škofja Loka (Stari dvor - Petrol)	659	0	0	0
2415-98-0408	OBVO obvoznica GORENJA VAS	2.000	4.000	0	0
2415-98-0489	REKO LESCE-ŠOBEC	478	0	0	0
SKUPAJ VIRI PROJEKTA		**478**	**0**	**0**	**1.487.000**
13022404	Investicijsko vzdrževanje in gradnja državnih cest	0	0	0	1.487.000
13022403	Upravljanje in tekoče vzdrževanje državnih cest	478	0	0	0
2415-98-0558	URED TEŽKA VODA	3.500	0	0	0
2415-98-0625	OBVO obvoznica VRHNIKA	1.000	9.000	0	0
2415-98-0840	PREP Gorjansko - Brestovica	3.544	0	0	0
2415-98-9032	UPRA Študije	26.550	73.000	110.000	220.000
2415-98-9071	UPRA Revizije projektov	150.000	157.000	160.000	330.000
2415-99-0059	OBVO obvoznica ŠMARJE PRI JELŠAH	4.415	0	0	0
2415-99-0079	NOVO POSTOJNA-JELŠANE	3.000	0	0	0
2415-99-0080	OBVO obvoznica ŠOŠTANJ	5.000	5.000	0	0
13022404	***Investicijsko vzdrževanje in gradnja državnih cest***	***14.969.248***	***17.197.668***	***20.010.954***	***83.137.007***
2415-00-0003	URED Vipava	6.015	0	0	0
2415-00-0004	URED Hrpelje	6.114	0	0	0
2415-00-0005	URED Bukovska vas	5.594	0	0	0
2415-00-0006	URED Sp. Gabrnik	407	0	0	0
2415-00-0008	REKO Plave - Solkan	30.000	75.835	0	0
2415-00-0009	KRIŽ Podvin	0	0	84.480	0
SKUPAJ VIRI PROJEKTA		**0**	**0**	**99.480**	**0**
13022404	Investicijsko vzdrževanje in gradnja državnih cest	0	0	84.480	0
---	Ostali viri	0	0	15.000	0
2415-00-0012	KRIŽ Pesnica	19.992	0	0	0
SKUPAJ VIRI PROJEKTA		**38.492**	**0**	**0**	**0**
13022404	Investicijsko vzdrževanje in gradnja državnih cest	19.992	0	0	0
---	Ostali viri	18.500	0	0	0
2415-00-0013	REKO Slovenska vas - MP	16.240	32.400	129.000	0
SKUPAJ VIRI PROJEKTA		**66.240**	**92.400**	**129.000**	**0**
13022404	Investicijsko vzdrževanje in gradnja državnih cest	16.240	32.400	129.000	0
---	Ostali viri	50.000	60.000	0	0
2415-00-0016	OBJR Most čez Boben pri Hrastniku	0	0	0	55.700
2415-00-0017	OBND Most čez Krko v Zagradcu	73.046	0	0	0
2415-00-0018	OBND Slomški Potok v Ponikvi	58.979	7.200	0	0
2415-00-0019	OBJR Sava v Podnartu	0	0	0	171.540
2415-00-0020	OBND Most čez Kropo v Bočni (Mlinarjev)	23.355	77.081	0	0
2415-00-0022	OBJR Pesnica v Dornavi	0	0	0	115.800

v tisoč SIT

PPP/GPR/PPR/Projekt		2003	2004	2005	Po 2005
2415-00-0025	KRIŽ Parižlje	10.767	0	75.300	33.100
SKUPAJ VIRI PROJEKTA		**10.767**	**0**	**99.300**	**33.100**
13022404	Investicijsko vzdrževanje in gradnja državnih cest	10.767	0	75.300	33.100
---	Ostali viri	0	0	24.000	0
2415-00-0026	OBND Most čez Bolsko v Taboru	3.740	8.600	0	111.400
2415-00-0029	PROP Gračnica	0	20.130	0	0
2415-00-0030	OBND Mlinščica v Bočni	7.255	0	36.700	0
2415-00-0033	PROP Ledava v Sotini	0	0	0	42.380
2415-00-0036	ZIDS Petrina - Grivac	0	8.000	0	0
2415-00-0037	ZIDS Poljana - Črna	39.990	79.200	0	0
2415-00-0039	KRIŽ Križišče v Portorožu	0	0	31.800	0
2415-00-0045	URED Ruše (Mariborska-Falska)	3.174	10.000	198	161.720
SKUPAJ VIRI PROJEKTA		**3.174**	**10.000**	**198**	**186.720**
13022404	Investicijsko vzdrževanje in gradnja državnih cest	3.174	10.000	198	161.720
---	Ostali viri	0	0	0	25.000
2415-00-0046	NOVO Radovljica	8.500	29.713	5.300	350.000
SKUPAJ VIRI PROJEKTA		**8.500**	**29.713**	**5.300**	**500.000**
13022404	Investicijsko vzdrževanje in gradnja državnih cest	8.500	29.713	5.300	350.000
---	Ostali viri	0	0	0	150.000
2415-00-0054	OBVO Obvoznica Ljutomer	0	0	0	1.116.500
2415-00-0056	OBJR Zelenbreški potok v Ravnah	53	0	0	35.300
2415-00-0057	KRIŽ Pernica	3.500	60.000	0	0
SKUPAJ VIRI PROJEKTA		**3.500**	**80.000**	**0**	**0**
13022404	Investicijsko vzdrževanje in gradnja državnih cest	3.500	60.000	0	0
---	Ostali viri	0	20.000	0	0
2415-00-0059	PREP G1-3 Rakičan-D-Lakoš	10.029	73.000	159.600	198.330
2415-00-0060	PREP G1-2 Spuhlja-Ormož	7.913	50.000	105.000	0
2415-00-0061	PREP R1-230 Križevci-Ljutomer-Pavlovci	26.820	80.000	75.000	70.000
2415-00-0062	PREP G1-10 Ločica-Trojane	13.396	0	90.000	0
2415-00-0063	PREP G1-10 Trojane-Lukovica	0	78.040	120.000	100.000
2415-00-0064	KRIŽ Rogaška Slatina (Elektro)	7.500	64.000	37.250	0
SKUPAJ VIRI PROJEKTA		**7.500**	**89.000**	**37.250**	**0**
13022404	Investicijsko vzdrževanje in gradnja državnih cest	7.500	64.000	37.250	0
---	Ostali viri	0	25.000	0	0
2415-00-0069	URED Rogatec MP	10.266	0	0	0
2415-00-0070	KRIŽ Celje (Kidričeva 1)	0	4.700	23.925	0
2415-00-0071	KRIŽ Celje (Kidričeva 2)	0	0	5.300	48.500
2415-00-0072	URED Dole - Šentjur	4.270	31.200	61.200	0
SKUPAJ VIRI PROJEKTA		**4.270**	**41.200**	**71.200**	**0**
13022404	Investicijsko vzdrževanje in gradnja državnih cest	4.270	31.200	61.200	0
---	Ostali viri	0	10.000	10.000	0
2415-00-0073	URED Koper	0	11.200	0	0
2415-00-0074	URED Koper - Žusterna	2.800	43.600	0	0
2415-00-0075	URED Sl. Konjice	17.086	0	0	0
SKUPAJ VIRI PROJEKTA		**27.086**	**0**	**0**	**0**
13022404	Investicijsko vzdrževanje in gradnja državnih cest	17.086	0	0	0
---	Ostali viri	10.000	0	0	0
2415-00-0076	URED Sl. Konjice	0	0	18.600	0
2415-00-0077	URED Ormož	0	0	0	11.500
2415-00-0078	URED Tovarniška c. v Rušah	7.883	32.150	27.196	100.500
SKUPAJ VIRI PROJEKTA		**7.883**	**32.150**	**62.196**	**140.500**
13022404	Investicijsko vzdrževanje in gradnja državnih cest	7.883	32.150	27.196	100.500
---	Ostali viri	0	0	35.000	40.000
2415-00-0079	URED Maribor	0	0	33.200	0
SKUPAJ VIRI PROJEKTA		**0**	**0**	**38.200**	**0**
13022404	Investicijsko vzdrževanje in gradnja državnih cest	0	0	33.200	0
---	Ostali viri	0	0	5.000	0
2415-00-0080	ZIDS Jezersko - Kokra	20.212	66.782	104.000	84.000
2415-00-0081	OBND Hrenški potok v Malečniku	1.762	0	0	63.890
2415-00-0083	PREP Hrib - Trava	0	0	3.750	82.600

v tisoč SIT

PPP/GPR/PPR/Projekt		2003	2004	2005	Po 2005
2415-00-0084	PREP Pudob - Babno polje	120.042	0	0	80.000
2415-00-0085	BREZ Miklavž	0	0	0	73.990
2415-00-0086	PLAZ Ptujska Gora	7.100	0	0	31.970
2415-00-0087	PLAZ Dolič 1 in 2	0	0	0	28.200
2415-00-0088	PLAZ Planina	35.150	32.000	0	0
2415-00-0089	PLAZ Koritnica	2.630	0	27.600	0
2415-00-0090	PLAZ Krnica	0	0	0	72.170
2415-00-0091	PLAZ Šmarjeta	3.180	0	0	34.490
2415-00-0093	BREZ Kompolje	4.846	0	0	30.170
2415-00-0094	PLAZ Vremenska dolina	2.630	0	0	12.740
2415-00-0095	BREZ Želin	5.303	53.400	848	0
2415-00-0096	BREZ Ruta	2.630	0	0	24.470
2415-00-0097	BREZ Puščava	2.630	0	0	26.550
2415-00-0098	BREZ Star Žage	0	0	0	33.970
2415-00-0099	PLAZ Razdrto	0	0	58.400	0
2415-00-0100	BREZ Sobrače	0	0	0	20.160
2415-00-0101	URED Dornavska cesta v Ptuju	40.160	72.557	0	0
SKUPAJ VIRI PROJEKTA		**80.160**	**92.557**	**0**	**0**
13022404	Investicijsko vzdrževanje in gradnja državnih cest	40.160	72.557	0	0
---	Ostali viri	40.000	20.000	0	0
2415-00-0102	URED Radizel - Slivnica	0	0	0	12.000
SKUPAJ VIRI PROJEKTA		**0**	**0**	**0**	**25.000**
13022404	Investicijsko vzdrževanje in gradnja državnih cest	0	0	0	12.000
---	Ostali viri	0	0	0	13.000
2415-00-0103	PREP Ravne - Dravograd	64.381	27.500	27.000	70.000
2415-00-0104	PREP Tihaboj - Mirna	0	0	3.190	40.000
2415-00-0105	PREP Kozminci - Žetale - Rogatec	53.640	71.038	67.000	79.400
2415-00-0106	PREP Odcep za Areh	42.741	83.000	35.000	180.800
2415-00-0107	PREP Novaki - Cerkno	398	30.000	30.000	0
2415-00-0108	PREP Jezero - Savica	155.744	51.800	0	0
2415-00-0109	PREP Breg - Sevnica - Brestanica	74.562	12.062	0	0
2415-00-0110	PREP Kalce - Col	113.862	0	0	70.000
2415-00-0111	OBNO Luče - Sestre Logar	29.300	0	0	0
2415-00-0112	URED Sveta Ana	43.312	57.555	0	0
SKUPAJ VIRI PROJEKTA		**58.312**	**65.254**	**0**	**0**
13022404	Investicijsko vzdrževanje in gradnja državnih cest	43.312	57.555	0	0
---	Ostali viri	15.000	7.699	0	0
2415-00-0113	PREP Il. Bistrica - Jelšane	14.395	0	0	0
2415-00-0115	REKO Šenčur	7.052	16.557	115.200	238.000
SKUPAJ VIRI PROJEKTA		**7.052**	**16.557**	**140.200**	**288.000**
13022404	Investicijsko vzdrževanje in gradnja državnih cest	7.052	16.557	115.200	238.000
---	Ostali viri	0	0	25.000	50.000
2415-00-0116	PLAZ Cezlak	19.902	404	0	0
2415-00-0121	URED Šoštanj	62.929	0	0	0
SKUPAJ VIRI PROJEKTA		**72.929**	**0**	**0**	**0**
13022404	Investicijsko vzdrževanje in gradnja državnih cest	62.929	0	0	0
---	Ostali viri	10.000	0	0	0
2415-00-0123	URED Črna na Koroškem	0	0	69.380	240.000
SKUPAJ VIRI PROJEKTA		**0**	**0**	**89.380**	**270.000**
13022404	Investicijsko vzdrževanje in gradnja državnih cest	0	0	69.380	240.000
---	Ostali viri	0	0	20.000	30.000
2415-00-0125	NOVO Krško-Brežice	15.550	10.500	20.000	0
2415-00-0128	URED Modrej (počivališče)	0	19.200	0	0
SKUPAJ VIRI PROJEKTA		**0**	**31.200**	**0**	**0**
13022404	Investicijsko vzdrževanje in gradnja državnih cest	0	19.200	0	0
---	Ostali viri	0	12.000	0	0

v tisoč SIT

PPP/GPR/PPR/Projekt		2003	2004	2005	Po 2005
2415-00-0134	OBND Hrasntnik - Boben (križišče)	14.715	83.400	131.200	251.400
SKUPAJ VIRI PROJEKTA		**14.715**	**113.400**	**136.200**	**251.400**
13022404	Investicijsko vzdrževanje in gradnja državnih cest	14.715	83.400	131.200	251.400
---	Ostali viri	0	30.000	5.000	0
2415-00-0135	MODE Čepinci - meja Madžarska	40.336	55.400	42.000	0
2415-00-0136	URED Velenje (Kidričeva cesta)	32.713	100.000	0	0
SKUPAJ VIRI PROJEKTA		**82.713**	**183.300**	**0**	**0**
13022404	Investicijsko vzdrževanje in gradnja državnih cest	32.713	100.000	0	0
---	Ostali viri	50.000	83.300	0	0
2415-00-0140	KRIŽ Semič	0	0	58.000	10.500
2415-00-0141	URED Cikava - Grosuplje	2.300	10.450	63.000	105.000
SKUPAJ VIRI PROJEKTA		**2.300**	**10.450**	**103.000**	**105.000**
13022404	Investicijsko vzdrževanje in gradnja državnih cest	2.300	10.450	63.000	105.000
---	Ostali viri	0	0	40.000	0
2415-00-0142	KRIŽ Breg pri Polzeli	4.289	0	0	55.500
SKUPAJ VIRI PROJEKTA		**4.289**	**0**	**0**	**65.500**
13022404	Investicijsko vzdrževanje in gradnja državnih cest	4.289	0	0	55.500
---	Ostali viri	0	0	0	10.000
2415-00-0144	REKO Soča	5.000	1.050	52.500	0
2415-00-0145	KOLE Parenzana (Škofije - Koper - Piran - meja RH)	16.316	0	20.000	0
2415-00-0146	URED Prehod v Dovjem	0	5.230	41.450	0
2415-00-0148	URED Javnik Čas	15.666	0	0	0
2415-00-0154	URED Jesenice (bolnica - Golica)	10.178	0	0	117.000
SKUPAJ VIRI PROJEKTA		**10.178**	**0**	**0**	**165.000**
13022404	Investicijsko vzdrževanje in gradnja državnih cest	10.178	0	0	117.000
---	Ostali viri	0	0	0	48.000
2415-00-0160	URED Sevnica (križišče za Planino)	5.529	15.350	31.500	73.500
SKUPAJ VIRI PROJEKTA		**5.529**	**15.350**	**41.500**	**93.500**
13022404	Investicijsko vzdrževanje in gradnja državnih cest	5.529	15.350	31.500	73.500
---	Ostali viri	0	0	10.000	20.000
2415-00-0188	OBJN Viadukt Predel	19.365	251.300	231.300	0
2415-00-0189	ZIDS Skozi Korita (elementar)	5.231	0	0	0
2415-00-0191	OBJN Mangart 1 (elem)	0	0	0	100.000
2415-00-0192	OBJN Mangart 2 (elem)	0	0	0	100.000
2415-00-9003	REKO Projekti - večje rekonstrukcije	8.192	37.900	38.500	77.000
2415-00-9004	OBVO Projekti - novogradnje (obvoznice)	10.706	31.976	52.976	52.500
2415-00-9005	KOLE Projekti (Kolesarske poti)	2.628	20.000	27.518	30.000
2415-01-0001	OBJN Brežnica, Poljčane	0	5.300	10.000	0
2415-01-0005	KRIŽ Ljutomer (dom starejših)	45	0	0	0
2415-01-0017	OBND most čez Lipnico v Kokoričih	0	4.500	0	47.150
2415-01-0018	OBND Most čez potok v Žihlavi	117	4.000	0	42.160
2415-01-0019	OBND Most čez Črnec v Veliki Polani	1.917	0	4.300	42.160
2415-01-0020	OBND Most čez Kobiljanski p., Selo pri Rotundi	0	0	5.688	39.530
2415-01-0021	OBJR Most čez Reko v Škofljah	99	0	740	52.640
2415-01-0022	OBND Most čez Mežo v Koprivni	0	0	4.200	44.160
2415-01-0023	OBND Most čez Rogatnico v Žetalah	2.341	0	6.960	46.550
2415-01-0024	OBND Most čez Gabernico v Mostecu	3.544	0	0	53.300
2415-01-0025	OBND Most čez Hudinjo v Jelševi grapi	0	0	8.100	55.930
2415-01-0026	OBJS Ehartov potok v Vasi	3.688	0	0	51.600
2415-01-0027	OBJS Vaški potok v Sp.Vižingi	4.297	0	0	88.760
2415-01-0028	OBJS Lamprehtov potok v Vasi	4.141	0	0	88.760
2415-01-0029	OBJR Javorski potok v Črni	0	0	0	56.950
2415-01-0030	OBJR Javorski potok v Črni	0	0	0	42.600
2415-01-0031	OBND Most čez Mirno v Migolici	0	0	2.700	53.600
2415-01-0032	OBND Polnarjev potok v Vuhredu	5.680	0	0	92.300
2415-01-0033	OBJR Most čez Dravo v Vuzenici	7.245	0	22.000	380.820
2415-01-0035	OBND Viadukt Macesnik	0	15.767	47.877	89.700

v tisoč SIT

PPP/GPR/PPR/Projekt		2003	2004	2005	Po 2005
2415-01-0039	PLAZ Lig	35.390	31.210	0	0
2415-01-0040	PLAZ Breg	0	0	40.330	0
2415-01-0041	PLAZ Podmeja - Gabrsko	3.500	0	80.660	10.000
2415-01-0042	OKOL Nova Gorica (Protihrup)	39.887	0	0	0
2415-01-0044	URED Gornja Radgona - Radenci	3.192	45.250	36.000	45.000
SKUPAJ VIRI PROJEKTA		**3.192**	**55.250**	**46.000**	**45.000**
13022404	Investicijsko vzdrževanje in gradnja državnih cest	3.192	45.250	36.000	45.000
---	Ostali viri	0	10.000	10.000	0
2415-01-0045	REKO Cerkno - Želin	4.919	8.600	80.341	82.000
SKUPAJ VIRI PROJEKTA		**4.919**	**8.600**	**90.341**	**82.000**
13022404	Investicijsko vzdrževanje in gradnja državnih cest	4.919	8.600	80.341	82.000
---	Ostali viri	0	0	10.000	0
2415-01-0048	URED Črnova	41.282	0	0	0
2415-01-0049	URED Šmihel (prehod za pešce)	10.657	0	0	0
2415-01-0050	PLAZ Dražgoše	0	0	28.700	10.605
2415-01-0051	PLAZ Pod Čeplezom	77.621	44.000	0	0
2415-01-0053	ZIDS Zidovi v Bistri	52.244	69.868	0	0
2415-01-0055	URED Podkoren	7.950	15.000	0	0
2415-01-0057	URED Majšperk	26.941	0	0	0
SKUPAJ VIRI PROJEKTA		**28.715**	**0**	**0**	**0**
13022404	Investicijsko vzdrževanje in gradnja državnih cest	26.941	0	0	0
---	Ostali viri	1.774	0	0	0
2415-01-0058	URED Zakl - Sedlašek	7.940	5.000	0	0
2415-01-0059	URED Podlehnik (Dežno)	7.940	5.000	0	0
2415-01-0060	URED Počivališče Gozd Martuljek	3.243	0	20.000	0
2415-01-0062	URED Rečica	10.500	0	0	0
2415-01-0063	URED Podselo	944	18.850	0	0
2415-01-0064	PLAZ Kubed - Gračišče	0	6.437	0	85.550
2415-01-0065	BREZ Piran	2.000	29.641	0	0
2415-01-0066	PLAZ Osilnica	10.952	30.000	44.259	0
2415-01-0067	BREZ Planinski klanec	976	20.170	0	0
2415-01-0068	OBND Meža v Koprivni	0	0	5.050	44.560
2415-01-0069	OBND Mirna v Migolici	127	2.545	2.700	87.030
2415-01-0070	OBJN Izvennivojsko križanje z žel. Zvijavnica	0	20.385	0	323.100
SKUPAJ VIRI PROJEKTA		**0**	**20.385**	**0**	**463.100**
13022404	Investicijsko vzdrževanje in gradnja državnih cest	0	20.385	0	323.100
---	Ostali viri	0	0	0	140.000
2415-01-0071	PREP Zagradec - Žužemberk	89.822	84.560	0	0
2415-01-0072	PREP Šoštanj - Pesje	78.160	0	0	0
2415-01-0073	PREP Ljubelj - Bistrica	40.819	0	0	0
2415-01-0074	REKO Postojna - Jelšane	21.840	120.000	183.500	241.000
SKUPAJ VIRI PROJEKTA		**21.840**	**130.000**	**193.500**	**251.000**
13022404	Investicijsko vzdrževanje in gradnja državnih cest	21.840	120.000	183.500	241.000
---	Ostali viri	0	10.000	10.000	10.000
2415-01-0075	KRIŽ Prevalje (na Fari)	34.598	41.800	0	0
SKUPAJ VIRI PROJEKTA		**69.598**	**41.800**	**0**	**0**
13022404	Investicijsko vzdrževanje in gradnja državnih cest	34.598	41.800	0	0
---	Ostali viri	35.000	0	0	0
2415-01-0076	PREP Nazarje - Gornji Grad	47.800	0	0	0
2415-01-0082	KRIŽ ZBURE	99.253	0	0	0
SKUPAJ VIRI PROJEKTA		**145.632**	**0**	**0**	**0**
13022404	Investicijsko vzdrževanje in gradnja državnih cest	99.253	0	0	0
---	Ostali viri	46.378	0	0	0
2415-01-0084	PREP STRANICE-VIŠNJA VAS	39.923	50.000	10.000	94.100
2415-01-0085	KRIŽ DOBROVNIK	58.039	10.500	5.000	0
SKUPAJ VIRI PROJEKTA		**78.039**	**10.500**	**5.000**	**0**
13022404	Investicijsko vzdrževanje in gradnja državnih cest	58.039	10.500	5.000	0
---	Ostali viri	20.000	0	0	0
2415-01-0086	PREP DUTOVLJE-SEŽANA	10.515	0	0	0

v tisoč SIT

PPP/GPR/PPR/Projekt		2003	2004	2005	Po 2005
2415-01-0087	PREP SENOŽEČE-SEŽANA	14.384	40.000	0	0
2415-01-0088	PREP Ljutomer (Jeruzalemska c)	34.588	0	0	0
2415-01-0089	KRIŽ Ljutomer (Ormoška)	18.397	70.750	0	0
	SKUPAJ VIRI PROJEKTA	**48.397**	**70.750**	**0**	**0**
13022404	Investicijsko vzdrževanje in gradnja državnih cest	18.397	70.750	0	0
---	Ostali viri	30.000	0	0	0
2415-01-0090	URED MIKLAVŽ (AC-naselje)	55.913	10.000	0	0
	SKUPAJ VIRI PROJEKTA	**80.913**	**10.000**	**0**	**0**
13022404	Investicijsko vzdrževanje in gradnja državnih cest	55.913	10.000	0	0
---	Ostali viri	25.000	0	0	0
2415-01-0091	KOLE Tromeja Trdkova	1.500	8.600	0	0
2415-01-0092	URED DOBROVNIK	18.338	0	0	0
2415-01-0093	MODE PODBELA-ROBIDIŠČE	66.710	0	0	0
2415-01-0094	KRIŽ Depala vas	2.094	10.500	5.250	157.500
	SKUPAJ VIRI PROJEKTA	**2.094**	**10.500**	**5.250**	**197.500**
13022404	Investicijsko vzdrževanje in gradnja državnih cest	2.094	10.500	5.250	157.500
---	Ostali viri	0	0	0	40.000
2415-01-0096	REKO Gonjače-Šmartno	8.000	0	11.262	160.000
2415-01-0099	OBJS Most čez Dobličico v Črnomlju	3.480	5.800	31.700	21.100
2415-01-0100	PREP Soteska-Straža	0	25.000	36.800	0
2415-01-0101	PREP Dolenja vas-Gotenica	48.652	0	0	0
2415-01-0102	PREP Rašica-Žlebič	33.652	0	0	0
2415-01-0103	KRIŽ SELE	6.000	17.000	55.540	0
2415-01-0104	URED odcep za Golte v Mozirju	13.232	0	0	0
2415-01-0105	URED TEKAČEVO	15.567	0	0	0
2415-01-0106	OKOL Tremerje (protihrup)	25.210	71.000	0	0
2415-01-0107	OKOL LIPCE (protihrup)	0	10.000	0	0
2415-01-0108	OKOL MEKINJE (Cankarjeva) - protihrup	608	0	0	0
2415-01-0109	OKOL POLICA (protihrup)	1.088	0	0	0
2415-01-0111	OKOL LJ-ŠENTVID - Celovška	0	0	16.457	0
2415-01-0112	PREP ZBURE-ŠMARJETA	41.596	10.500	0	0
2415-01-0113	URED ŠKOFLJICA-RAŠICA	8.301	0	0	0
2415-01-0114	KOLE LJ (Vič-Gorjanc)	15.657	0	0	0
2415-02-0001	URED Pod Kepo	10.978	0	0	0
2415-02-0002	URED (Male Loče) Finida	12.150	0	0	0
2415-02-0003	URED Mrtovec - Lisičje jame	1.300	17.900	0	0
2415-02-0004	URED Spodnja Polskava K	1.401	42.700	0	0
2415-02-0005	URED SELE / SL. GRADCU DULER	2.680	15.800	0	0
	SKUPAJ VIRI PROJEKTA	**2.680**	**17.800**	**0**	**0**
13022404	Investicijsko vzdrževanje in gradnja državnih cest	2.680	15.800	0	0
---	Ostali viri	0	2.000	0	0
2415-02-0006	URED počivališče Pijava Gorica 1	0	10.057	15.785	11.600
2415-02-0007	URED počivališča Mrtvice	6.838	11.250	0	0
2415-02-0008	KRIŽ LENART	33.801	0	0	0
	SKUPAJ VIRI PROJEKTA	**37.649**	**0**	**0**	**0**
13022404	Investicijsko vzdrževanje in gradnja državnih cest	33.801	0	0	0
---	Ostali viri	3.848	0	0	0
2415-02-0009	OBNO Križevci-Boreci (žel. prehod)	0	0	52.328	0
2415-02-0010	OBNO Gornja Radgona (križ. z žel.)	3.300	52.417	0	0
2415-02-0011	OBNO Birčna vas (žel.prehod)	148	5.150	0	63.600
2415-02-0012	OBNO Rečica (žel.prehod)	1.195	48.000	0	0
2415-02-0014	OBJS Most čez Drvanjo v Brengovi	3.480	24.640	21.224	0
2415-02-0015	OBND potok v Brengovi	18.630	19.886	0	0
2415-02-0016	OBND potok na Križnem vrhu	0	18.000	0	0
2415-02-0017	OBND potok v Zg. Leskovcu	0	17.000	17.000	0
2415-02-0018	OBND potok v Žusterni	38.997	0	0	0

v tisoč SIT

PPP/GPR/PPR/Projekt		2003	2004	2005	Po 2005
2415-02-0019	OBND potok v Jablancah	0	16.800	23.120	0
2415-02-0020	OBND Nanoščica v HRUŠEVJU	0	0	0	36.100
2415-02-0021	OBND Ična v Klenovem	0	0	0	37.650
2415-02-0022	OBND potok v Sotenskem	0	15.750	24.150	0
2415-02-0023	OBND potok Log v Dobrovem	0	0	0	39.150
2415-02-0024	OBND potok Vitovšek v Šempasu	0	0	0	37.650
2415-02-0025	OBND Jožetov graben v Grabnarjih	0	14.367	15.750	0
2415-02-0026	PROP Ična v Klenovem	42.663	0	0	0
2415-02-0027	PROP potok v Impoljci	30.166	0	0	0
2415-02-0028	PROP potok Dugo v Neblem	30.057	0	0	0
2415-02-0029	PROP potok v Trebiji	18.878	35.547	0	0
2415-02-0030	PROP potok v Brengovi	0	0	0	6.000
2415-02-0031	PROP potok v Trški gori	0	4.397	32.550	0
2415-02-0032	PROP potok v Sp. Gunte	0	4.397	34.650	0
2415-02-0033	PROP potok v Koršicah	0	4.902	33.600	0
2415-02-0035	ZIDS Dornberk-Štanjel	34.270	0	0	0
2415-02-0036	KRIŽ TOLMIN	1.395	19.500	300	53.000
SKUPAJ VIRI PROJEKTA		**1.395**	**19.500**	**300**	**63.000**
13022404	Investicijsko vzdrževanje in gradnja državnih cest	1.395	19.500	300	53.000
---	Ostali viri	0	0	0	10.000
2415-02-0037	URED GIBINA-RAZKRIŽJE-STROČJA VAS	9.000	0	28.200	209.000
SKUPAJ VIRI PROJEKTA		**9.000**	**0**	**28.200**	**259.000**
13022404	Investicijsko vzdrževanje in gradnja državnih cest	9.000	0	28.200	209.000
---	Ostali viri	0	0	0	50.000
2415-02-0038	KRIŽ Pesje	7.300	8.500	65.800	64.200
SKUPAJ VIRI PROJEKTA		**7.300**	**8.500**	**75.800**	**84.200**
13022404	Investicijsko vzdrževanje in gradnja državnih cest	7.300	8.500	65.800	64.200
---	Ostali viri	0	0	10.000	20.000
2415-02-0039	URED Šmarjeta pri Celju	7.400	0	7.350	123.810
SKUPAJ VIRI PROJEKTA		**7.400**	**0**	**7.350**	**171.810**
13022404	Investicijsko vzdrževanje in gradnja državnih cest	7.400	0	7.350	123.810
---	Ostali viri	0	0	0	48.000
2415-02-0040	URED Rakičan (pokopališče)	11.144	0	0	0
SKUPAJ VIRI PROJEKTA		**16.144**	**0**	**0**	**0**
13022404	Investicijsko vzdrževanje in gradnja državnih cest	11.144	0	0	0
---	Ostali viri	5.000	0	0	0
2415-02-0041	URED MS (tov. Mura)	1.230	11.100	0	0
2415-02-0042	URED Dolsko(pri cerkvi)	2.700	11.100	0	0
2415-02-0043	URED MUTA (prehod)	2.700	11.100	0	0
2415-02-0044	KRIŽ NM (Ločna)	0	12.600	67.000	0
SKUPAJ VIRI PROJEKTA		**0**	**22.600**	**67.000**	**0**
13022404	Investicijsko vzdrževanje in gradnja državnih cest	0	12.600	67.000	0
---	Ostali viri	0	10.000	0	0
2415-02-0045	KRIŽ KRIŽEVCI	0	0	11.795	94.500
SKUPAJ VIRI PROJEKTA		**0**	**0**	**11.795**	**132.050**
13022404	Investicijsko vzdrževanje in gradnja državnih cest	0	0	11.795	94.500
---	Ostali viri	0	0	0	37.550
2415-02-0046	REKO Tržišče-Krmelj	5.300	0	0	50.000
SKUPAJ VIRI PROJEKTA		**5.300**	**0**	**0**	**70.000**
13022404	Investicijsko vzdrževanje in gradnja državnih cest	5.300	0	0	50.000
---	Ostali viri	0	0	0	20.000
2415-02-0047	REKO Ločica	4.720	1.300	40.000	65.100
2415-02-0048	URED Maribor (Brezje)	3.210	18.850	0	0
2415-02-0049	PLAZ GRGELJ-FARA	5.317	0	0	63.800
2415-02-0050	PLAZ VAČE	6.400	4.270	0	74.260
2415-02-0051	PLAZ Trojane - Izlake	0	3.200	0	42.600
2415-02-0052	BREZ PODROŠT-ZALI LOG	5.690	8.550	0	152.000
2415-02-0054	OKOL Cerknica-Martinjak-Grahovo (dvoživke)	0	0	10.257	0
2415-02-0055	OKOL PODGRAD-IL.BISTRICA (dvoživke)	0	0	0	10.000

v tisoč SIT

PPP/GPR/PPR/Projekt		2003	2004	2005	Po 2005
2415-02-0057	OBJN PUŠENCI (križ. z žel.)	0	8.400	15.835	0
2415-02-0058	OBJN SREDIŠČE OB DRAVI (križ. z žel.)	0	8.400	15.835	0
2415-02-0059	OBJN OTIŠKI VRH (križ. z žel.)	0	5.300	0	0
2415-02-0060	OBJN KRIŽNI VRH (križ. z žel.)	0	5.300	10.050	0
2415-02-0063	PREP obvoznica Rogaška Slatina	58.686	0	0	0
2415-02-0064	PREP skozi Sevnico	21.638	0	0	0
2415-02-0065	PREP LJ(ŠENTVID)-VODICE	33.400	0	0	0
2415-02-0066	PREP TREBNJE-MOKRONOG	29.500	0	0	0
2415-02-0067	OBJR SOCKA PRI SKRLINOVEM GRADU	0	0	0	37.140
2415-02-0068	OBJR Piševec v Grintovcu	0	0	0	58.150
2415-02-0070	OBJS Inundacija in pot v Peršetih	0	0	0	46.310
2415-02-0071	OBJS Inundacija v Peršetih	0	0	0	60.510
2415-02-0072	OBJR Inundacija v Dolgi vasi	0	0	0	77.550
2415-02-0074	OBJS Most čez Dravo v Senarski	0	0	0	97.350
2415-02-0075	OBND Most čez Drameljski p. V Trnovcu	3.982	6.630	21.400	26.400
2415-02-0076	OBND Most čez Oplotniščico v Lukanji	0	7.050	21.400	26.400
2415-02-0077	OBJS Inundacija v Sinji Gorici	0	0	4.850	50.000
2415-02-0078	OBJR Most čez Črni potok v Orehovem	0	0	4.700	38.000
2415-02-0079	OBJR Most čez Puconski potok v M Soboti	0	0	0	32.350
2415-02-0080	OBJR Most čez Sopoto v Klavžah	0	0	0	44.430
2415-02-0081	OBJR Most čez Koritnico v Koritnici	0	0	0	47.250
2415-02-0082	OBJR Most čez potok v Kuku	0	0	0	49.500
2415-02-0083	OBJR Most čez Sovro v Rovtah	0	0	0	31.860
2415-02-0084	OBJR dve inundaciji v Bistrici	0	4.000	0	64.500
2415-02-0085	OBJR Most čez Bistrico v BISTRICI ob Sotli	0	0	3.500	89.800
2415-02-0086	OBJR Most čez Veliko reko v Marja Reki	0	0	0	36.150
2415-02-0087	OBJR Podvoz za ŽEL. Pod Prelovcem	0	0	0	59.500
2415-02-0088	OBJR Most čez Čabranko v Podplanini	0	0	0	48.350
2415-02-0089	OBJR Most čez Kolpo v Bosljivi Loki	0	0	0	182.000
2415-02-0090	OBND Most čez Lahomnico v Lahomnem	0	0	0	55.120
2415-02-0091	OBND Most čez Hudi potok v Rečici	0	0	0	93.150
2415-02-0092	OBND Most čez Voločnico v Šmartnem	0	0	0	55.030
2415-02-0093	OBJR Most čez Božjenco v Malahorni	0	0	0	27.800
2415-02-0094	OBND Polnarjev potok v Vuhredu	0	0	5.470	128.730
2415-02-0095	OBND Most čez Bodonski potok v Puževcih	0	0	0	57.350
2415-02-0096	PREP Celjska c. v Sl. Gradcu	0	0	36.900	0
2415-02-0097	OBND most čez Mežo v Koprivni	0	0	0	61.880
2415-02-0115	OBND Most čez Ljubijo na Verdu	2.982	2.019	57.700	42.000
2415-02-0126	OBJN ŠKOFLJICA (križ. z žel.)	0	5.300	0	0
2415-02-0135	OBJN Zgornji Log - križ. z želez.	5.300	20.500	42.225	730.000
2415-02-0136	OKOL Impoljski graben - ribnik Loke	0	5.130	0	0
2415-02-0142	MODE ZAMEŠKO-KOSTANJEVICA	20.880	0	0	0
2415-02-0149	REKO MACESNIK	0	0	105.500	63.000
2415-02-0151	REKO Loška gora-Zreče	0	40.000	0	355.000
SKUPAJ VIRI PROJEKTA		**0**	**40.000**	**0**	**455.000**
13022404	Investicijsko vzdrževanje in gradnja državnih cest	0	40.000	0	355.000
---	Ostali viri	0	0	0	100.000
2415-02-0152	ZIDS TREBIJA	4.100	22.150	0	60.000
2415-02-0154	PLAZ RIMSKE TOPLICE (EINŠNIT)	6.000	4.780	21.000	26.200
2415-02-0155	PREP Kladje-Cerkno	0	50.000	0	0
2415-02-0156	PREP Mengeš-Duplica	0	50.000	0	0

v tisoč SIT

PPP/GPR/PPR/Projekt		2003	2004	2005	Po 2005
2415-02-0157	PREP Sežana-Divača	500	50.000	0	0
2415-02-0158	PREP Postojna-Rakov Škocjan	1.000	60.000	0	0
2415-02-0159	PREP Štanjel-Dutovlje	0	40.000	0	0
2415-02-0160	REKO NAZARJE-GORNJI GRAD	0	81.800	0	0
SKUPAJ VIRI PROJEKTA		**3.940**	**81.800**	**0**	**0**
13022404	Investicijsko vzdrževanje in gradnja državnih cest	0	81.800	0	0
13022403	Upravljanje in tekoče vzdrževanje državnih cest	3.940	0	0	0
2415-02-9005	MODE Sanacija makadamskih vozišč	975	100.000	100.000	200.000
2415-02-9008	URED Sofinanciranje ukrepov na mejnih prehodih	1	0	0	0
2415-03-0001	BREZ ARTO	4.000	0	0	0
2415-03-0002	PROP Propust čez potok ŠKLENDROVEC	8.061	6.939	0	0
2415-03-0003	PROP Mlečni potok	3.700	10.700	25.000	0
2415-03-0004	OBJS Predor-Javornik	4.300	1.850	0	116.100
2415-03-0005	OBJS most čez Krko v Dvoru	2.000	3.300	63.000	0
2415-03-0006	OBND MOST ČEZ SEVNIČNO V VEJICAH	1.982	4.018	1.000	52.500
2415-03-0007	OBJS Potočnikov potok v Breznem	0	6.000	2.140	115.500
2415-03-0008	OBND most čez Bistrico v Mojstrani	0	4.500	5.340	55.650
2415-03-0009	URED Lipovci	2.200	17.500	0	0
2415-03-0010	URED Križevci (šola)	1.000	1.000	14.300	0
2415-03-0011	URED Vojnik	0	4.000	22.000	0
2415-03-0012	OKOL Škofja Loka (Ljubljanska 20)	1.000	15.000	0	0
2415-03-0013	URED Videm pri Ljubljani	2.500	16.250	0	0
2415-03-0014	URED OTALEŽ (bus)	2.500	6.250	10.000	0
2415-03-0015	URED Kokra (bus)	0	2.500	16.250	0
2415-03-0016	URED Dobje (peš prehod)	2.700	9.000	11.000	0
2415-03-0017	URED Nomenj (prehod za pešce)	2.700	8.000	12.000	0
2415-03-0018	URED Letence (prehod za pešce)	2.700	8.000	12.000	0
2415-03-0019	URED Goriče (prehod za pešce)	0	3.000	25.000	0
2415-03-0020	URED Golnik (prehod za pešce)	0	2.100	8.900	12.000
2415-85-0491	NOVO Hotemaže-Britof	3.620	0	10.500	785.500
SKUPAJ VIRI PROJEKTA		**3.620**	**0**	**10.500**	**805.500**
13022404	Investicijsko vzdrževanje in gradnja državnih cest	3.620	0	10.500	785.500
---	Ostali viri	0	0	0	20.000
2415-93-0219	OBJN R1-214 Podvoz za žel. V Kočevju	85.132	60.000	50.500	0
SKUPAJ VIRI PROJEKTA		**110.132**	**85.000**	**50.500**	**0**
13022404	Investicijsko vzdrževanje in gradnja državnih cest	85.132	60.000	50.500	0
---	Ostali viri	25.000	25.000	0	0
2415-93-0833	REKO R1-208/1059 Aver-Gračišče	0	0	0	38.000
2415-94-0411	OBVO R1-218 obvoznica Črnomelj	50.129	103.000	426.264	1.360.000
SKUPAJ VIRI PROJEKTA		**50.129**	**103.000**	**526.264**	**1.693.000**
13022404	Investicijsko vzdrževanje in gradnja državnih cest	50.129	103.000	426.264	1.360.000
---	Ostali viri	0	0	100.000	333.000
2415-94-0413	OBVO obvoznica LUČE	190	26.140	0	330.000
SKUPAJ VIRI PROJEKTA		**190**	**26.140**	**0**	**345.000**
13022404	Investicijsko vzdrževanje in gradnja državnih cest	190	26.140	0	330.000
---	Ostali viri	0	0	0	15.000
2415-95-0019	OBVO G1-1/242 Obvoznica Radlje	228.900	0	21.000	2.187.500
SKUPAJ VIRI PROJEKTA		**228.900**	**0**	**21.000**	**2.487.500**
13022404	Investicijsko vzdrževanje in gradnja državnih cest	228.900	0	21.000	2.187.500
---	Ostali viri	0	0	0	300.000
2415-95-0021	URED R3-710/1292 Sp.Duplek - Zg.Duple - Dvorjane	154.919	70.000	62.700	0
SKUPAJ VIRI PROJEKTA		**198.064**	**91.601**	**111.700**	**0**
13022404	Investicijsko vzdrževanje in gradnja državnih cest	154.919	70.000	62.700	0
13022403	Upravljanje in tekoče vzdrževanje državnih cest	8.145	0	0	0
---	Ostali viri	35.000	21.601	49.000	0
2415-95-0053	MODE R1-221/1221 Trbovlje - Hrastnik	61.107	25.000	75.000	108.500

v tisoč SIT

PPP/GPR/PPR/Projekt		2003	2004	2005	Po 2005
2415-95-0055	URED R1-219/1241-1242 Bizeljsko	139.114	53.000	0	0
SKUPAJ VIRI PROJEKTA		**214.114**	**53.000**	**0**	**0**
13022404	Investicijsko vzdrževanje in gradnja državnih cest	139.114	53.000	0	0
---	Ostali viri	75.000	0	0	0
2415-95-0058	URED R2-403 Dolenja vas	687	0	0	0
2415-95-0119	OBVO G2-103 Obvoznica Kanal	0	0	0	669.000
SKUPAJ VIRI PROJEKTA		**0**	**0**	**0**	**889.000**
13022404	Investicijsko vzdrževanje in gradnja državnih cest	0	0	0	669.000
---	Ostali viri	0	0	0	220.000
2415-95-0148	MODE R3-608/1065 Lokve-Čepovan	0	0	0	103.500
2415-95-0149	MODE ČEPOVAN - MOST NA SOČI	61.831	50.000	0	0
2415-95-0161	MODE R2-424/1166 Sevnica-Planina	18.220	60.000	105.700	0
2415-95-0186	MODE RAKITNA-CERKNICA	500	10.000	789	137.000
2415-95-0197	MODE RT-909/1128 Vresje-Sorica	72.367	0	0	0
2415-95-0402	OBVO Zah. Obvoznica Maribor (Limbuška c.)	49.347	86.000	600.500	0
SKUPAJ VIRI PROJEKTA		**81.847**	**86.000**	**600.500**	**0**
13022404	Investicijsko vzdrževanje in gradnja državnih cest	49.347	86.000	600.500	0
---	Ostali viri	32.500	0	0	0
2415-95-0410	OBVO R2-419 obvoznica Kostanjevica	57.923	100.000	131.043	1.470.000
SKUPAJ VIRI PROJEKTA		**57.923**	**137.000**	**171.043**	**1.470.000**
13022404	Investicijsko vzdrževanje in gradnja državnih cest	57.923	100.000	131.043	1.470.000
---	Ostali viri	0	37.000	40.000	0
2415-95-0482	REKO R1-208/1059 Kubed	271	0	0	0
2415-95-0485	REKO R3-625 Sv. Anton-Dvori	218.436	72.800	0	0
SKUPAJ VIRI PROJEKTA		**238.780**	**72.800**	**0**	**0**
13022404	Investicijsko vzdrževanje in gradnja državnih cest	218.436	72.800	0	0
---	Ostali viri	20.344	0	0	0
2415-95-0520	REKO R2-438/1306 Šentilj - Trate	164.115	81.000	0	0
SKUPAJ VIRI PROJEKTA		**178.251**	**81.000**	**0**	**0**
13022404	Investicijsko vzdrževanje in gradnja državnih cest	164.115	81.000	0	0
---	Ostali viri	14.136	0	0	0
2415-95-0590	KRIŽ Križaj pri Podbočju	66.565	0	0	0
SKUPAJ VIRI PROJEKTA		**81.565**	**0**	**0**	**0**
13022404	Investicijsko vzdrževanje in gradnja državnih cest	66.565	0	0	0
---	Ostali viri	15.000	0	0	0
2415-96-0007	REKO G1-3/322 Kapca-Hotiza	119.059	109.100	0	0
2415-96-0008	KRIŽ R1-211 MEDVODE na Klancu	273.437	44.650	0	0
SKUPAJ VIRI PROJEKTA		**330.437**	**44.650**	**0**	**0**
13022404	Investicijsko vzdrževanje in gradnja državnih cest	273.437	44.650	0	0
---	Ostali viri	57.000	0	0	0
2415-96-0016	REKO R1-210/1109 Škofja Loka (Žabnica-Grenc)	98.553	56.500	0	0
SKUPAJ VIRI PROJEKTA		**161.222**	**56.500**	**0**	**0**
13022404	Investicijsko vzdrževanje in gradnja državnih cest	98.553	56.500	0	0
13022403	Upravljanje in tekoče vzdrževanje državnih cest	6.505	0	0	0
---	Ostali viri	56.164	0	0	0
2415-96-0033	MODE R3-704/1353 Vuhred-Ribnica na Pohorju	21.320	50.000	92.800	70.800
2415-96-0046	OBVO R1-209/1089 obvoznica Bled (Jug)	30.204	79.000	127.000	3.355.000
SKUPAJ VIRI PROJEKTA		**30.204**	**79.000**	**127.000**	**3.655.000**
13022404	Investicijsko vzdrževanje in gradnja državnih cest	30.204	79.000	127.000	3.355.000
---	Ostali viri	0	0	0	300.000
2415-96-0047	OBVO R1-210/1110 obvoznica Škofja Loka	64.376	81.856	83.756	3.653.000
SKUPAJ VIRI PROJEKTA		**64.376**	**81.856**	**468.756**	**4.203.000**
13022404	Investicijsko vzdrževanje in gradnja državnih cest	64.376	81.856	83.756	3.653.000
---	Ostali viri	0	0	385.000	550.000
2415-96-0083	OBVO R1-220 Obvoznica Krško	15.355	37.028	110.483	2.665.500
SKUPAJ VIRI PROJEKTA		**15.355**	**37.028**	**110.483**	**2.965.500**
13022404	Investicijsko vzdrževanje in gradnja državnih cest	15.355	37.028	110.483	2.665.500
---	Ostali viri	0	0	0	300.000
2415-96-0089	MODE R2-428/1252 Pavličevo sedlo	71.004	104.500	0	0
2415-96-0100	MODE R3-656/3650 Dragarji - Osilnica	11.320	207.500	0	2.137.000
2415-96-0102	MODE RT-919/1343 Vinica - Sinji vrh-Radenci	101	36.700	76.700	172.700
2415-96-0103	REKO G2-108/1182 Šentjakob-Radeče (Ribče-Litija)	277.980	0	0	0
2415-96-0120	MODE R3-665/1191 Sopota (Podkum)	6.609	9.500	68.202	72.500
2415-96-0122	KRIŽ LESCE	471	0	0	0

v tisoč SIT

PPP/GPR/PPR/Projekt		2003	2004	2005	Po 2005
2415-96-0134	KRIŽ G2-107 Križišče Podplat	172.400	0	0	0
2415-96-0135	KRIŽ G2-103 križišče Peršeti	15.002	119.750	70.156	0
2415-96-0151	MODE R2-403/1074 Petrovo Brdo-Podrošt	904	0	0	0
2415-96-0162	MODE SEVNICA-PLANINA	0	0	0	222.000
	SKUPAJ VIRI PROJEKTA	**0**	**0**	**0**	**262.000**
	13022404 Investicijsko vzdrževanje in gradnja državnih cest	0	0	0	222.000
	--- Ostali viri	0	0	0	40.000
2415-96-0166	MODE R3-645/1189 Sostro-Besnica	90.695	38.799	100.000	100.000
	SKUPAJ VIRI PROJEKTA	**90.695**	**53.799**	**100.000**	**100.000**
	13022404 Investicijsko vzdrževanje in gradnja državnih cest	90.695	38.799	100.000	100.000
	--- Ostali viri	0	15.000	0	0
2415-96-0175	MODE R2-425/1265 Črna-Šentvid	74.028	196.000	147.000	0
	SKUPAJ VIRI PROJEKTA	**74.028**	**222.000**	**147.000**	**0**
	13022404 Investicijsko vzdrževanje in gradnja državnih cest	74.028	196.000	147.000	0
	--- Ostali viri	0	26.000	0	0
2415-96-0179	MODE ROGATEC-STOPERCE	14.130	52.500	31.500	0
2415-96-0184	MODE R2-427/1351 Marija Reka-Podmeja	1.902	0	0	0
2415-96-0193	MODE R3-674/1384 Zavratec-Bučka	169.529	98.700	0	0
2415-96-0404	OBVO obvoznica Kobarid vzhod	20.309	117.500	0	0
	SKUPAJ VIRI PROJEKTA	**54.959**	**159.500**	**0**	**0**
	13022404 Investicijsko vzdrževanje in gradnja državnih cest	20.309	117.500	0	0
	--- Ostali viri	34.650	42.000	0	0
2415-96-0405	OBVO G2-103 obvoznica Solkan	318.781	52.821	501.468	2.740.000
	SKUPAJ VIRI PROJEKTA	**504.781**	**52.821**	**923.002**	**3.140.000**
	13022404 Investicijsko vzdrževanje in gradnja državnih cest	318.781	52.821	501.468	2.740.000
	--- Ostali viri	186.000	0	421.534	400.000
2415-96-0409	PREP VRZDENEC-HORJUL	82.731	84.500	0	0
	SKUPAJ VIRI PROJEKTA	**92.731**	**104.500**	**0**	**0**
	13022404 Investicijsko vzdrževanje in gradnja državnih cest	82.731	84.500	0	0
	--- Ostali viri	10.000	20.000	0	0
2415-96-0488	URED R2-403 Selca	99.600	26.250	0	0
	SKUPAJ VIRI PROJEKTA	**129.580**	**66.250**	**0**	**0**
	13022404 Investicijsko vzdrževanje in gradnja državnih cest	99.600	26.250	0	0
	--- Ostali viri	29.980	40.000	0	0
2415-96-0532	URED R1-216 Muljava	51.143	123.500	0	0
	SKUPAJ VIRI PROJEKTA	**81.143**	**156.334**	**0**	**0**
	13022404 Investicijsko vzdrževanje in gradnja državnih cest	51.143	123.500	0	0
	--- Ostali viri	30.000	32.834	0	0
2415-96-0594	OBVO obvoznica BLED SEVER	0	12.500	42.102	954.000
	SKUPAJ VIRI PROJEKTA	**0**	**12.500**	**42.102**	**1.154.000**
	13022404 Investicijsko vzdrževanje in gradnja državnih cest	0	12.500	42.102	954.000
	--- Ostali viri	0	0	0	200.000
2415-97-0002	MODE R3-686/1279 Špitalič - Kartuzija	13.961	50.000	144.012	31.500
2415-97-0011	MODE Zelena meja (Slovenska vas)	0	0	0	112.350
2415-97-0013	URED R2-410/1134 Mlaka - Kokrica	165.561	136.276	31.500	0
	SKUPAJ VIRI PROJEKTA	**275.561**	**336.276**	**31.500**	**0**
	13022404 Investicijsko vzdrževanje in gradnja državnih cest	165.561	136.276	31.500	0
	--- Ostali viri	110.000	200.000	0	0
2415-97-0027	REKO G1-5/330 Širje - Zidani most	0	0	116.404	158.900
2415-97-0031	REKO R1-210/1111 Gorenja vas - Trebija	25.149	159.631	166.030	120.000
	SKUPAJ VIRI PROJEKTA	**49.149**	**169.631**	**166.030**	**120.000**
	13022404 Investicijsko vzdrževanje in gradnja državnih cest	25.149	159.631	166.030	120.000
	--- Ostali viri	24.000	10.000	0	0
2415-97-0035	REKO G2-108/1185 Trbovlje - Hrastnik	345	0	0	0
2415-97-0036	URED R2-403/1076 Klančar - Podlubnik	3.320	80.000	258.444	40.000
	SKUPAJ VIRI PROJEKTA	**3.320**	**130.000**	**293.444**	**40.000**
	13022404 Investicijsko vzdrževanje in gradnja državnih cest	3.320	80.000	258.444	40.000
	--- Ostali viri	0	50.000	35.000	0
2415-97-0038	MODE R3-653/1364 Trava - Podplanina	0	3.208	53.500	52.500
2415-97-0041	OBJN R2-423/1226 most in nadvoz v Šentjurju	18.598	90.003	219.340	203.700
	SKUPAJ VIRI PROJEKTA	**18.598**	**90.003**	**319.340**	**203.700**
	13022404 Investicijsko vzdrževanje in gradnja državnih cest	18.598	90.003	219.340	203.700
	--- Ostali viri	0	0	100.000	0
2415-97-0043	MODE R3-665/1191 Vel.Reka - Vel.Preska	619	38.635	82.914	0

v tisoč SIT

PPP/GPR/PPR/Projekt		2003	2004	2005	Po 2005
2415-97-0048	REKO G1-3/317 Petanjci - Tišina	109.024	105.165	108.234	0
SKUPAJ VIRI PROJEKTA		**127.543**	**125.165**	**108.234**	**0**
13022404	Investicijsko vzdrževanje in gradnja državnih cest	109.024	105.165	108.234	0
---	Ostali viri	18.519	20.000	0	0
2415-97-0057	URED Hrib - Loški potok	10.282	0	0	0
2415-97-0060	MODE R3-728/1148 Škofljica - Ig	0	80.000	74.000	151.000
2415-97-0067	OBJS Predor Fužine 1	0	2.050	111.000	42.800
2415-97-0068	OBJS Predor Fužine 2	0	0	0	242.000
2415-97-0073	OBND G1-3/318 most čez Dobel v Tropovcih	0	2.450	50.800	0
2415-97-0084	MODE R3-641/1369 Ljubljanica - Briše	0	0	5.005	193.100
2415-97-0087	KRIŽ G2-106/263 Mala Hrovača	7.620	38.130	65.739	0
SKUPAJ VIRI PROJEKTA		**7.620**	**58.130**	**75.739**	**0**
13022404	Investicijsko vzdrževanje in gradnja državnih cest	7.620	38.130	65.739	0
---	Ostali viri	0	20.000	10.000	0
2415-97-0094	MODE R2-425/1266 Šentvid - Šoštanj	60.958	180.577	92.194	0
2415-97-0098	MODE R3-652/1187 Moravče - Čatež	152	25.219	107.012	121.500
2415-97-0099	REKO R1-212/1120 Sodražica - Žlebič	24.396	153.700	15.000	268.000
2415-97-0118	URED R1-219/1237 skozi Zg.Poljčane	30.956	0	0	0
2415-97-0124	KRIŽ MUTA I.	303	0	17.750	48.000
SKUPAJ VIRI PROJEKTA		**303**	**0**	**17.750**	**54.000**
13022404	Investicijsko vzdrževanje in gradnja državnih cest	303	0	17.750	48.000
---	Ostali viri	0	0	0	6.000
2415-97-0125	KRIŽ G1-1 Muta 2 IN 3	191	0	0	0
2415-97-0136	KRIŽ R2- 403 križišče Češnjica	44.864	59.794	0	0
SKUPAJ VIRI PROJEKTA		**94.864**	**94.794**	**0**	**0**
13022404	Investicijsko vzdrževanje in gradnja državnih cest	44.864	59.794	0	0
---	Ostali viri	50.000	35.000	0	0
2415-97-0139	KRIŽ Grosuplje (Kovinastroj)	5.255	0	25.000	63.300
SKUPAJ VIRI PROJEKTA		**5.255**	**0**	**55.000**	**63.300**
13022404	Investicijsko vzdrževanje in gradnja državnih cest	5.255	0	25.000	63.300
---	Ostali viri	0	0	30.000	0
2415-97-0145	OBND BUKOVSKI MOST	6.000	0	0	0
2415-97-0147	OBND Cundrov most v Sp. Fužinah	0	55.963	80.200	0
2415-97-0173	MODE R3-680/1224 Jurklošter - Dežno	64.436	80.000	120.000	195.000
2415-97-0213	BREZ ZELENCI	24.089	2.000	15.000	0
2415-97-0214	URED R2-438 Apače - Segovci	190	129.000	85.000	0
SKUPAJ VIRI PROJEKTA		**190**	**159.000**	**85.000**	**0**
13022404	Investicijsko vzdrževanje in gradnja državnih cest	190	129.000	85.000	0
---	Ostali viri	0	30.000	0	0
2415-97-0251	OBND G1-6/339, 340 mostova čez Mrzlek v Ribnici	48.731	52.543	0	0
2415-97-0313	URED Logatec (Valkarton - mesto)	500	40.000	0	355.600
SKUPAJ VIRI PROJEKTA		**500**	**40.000**	**0**	**457.982**
13022404	Investicijsko vzdrževanje in gradnja državnih cest	500	40.000	0	355.600
---	Ostali viri	0	0	0	102.382
2415-97-0346	OBJS Most čez Višnjico v Višnji G.	5.080	0	2.000	105.000
2415-97-0355	OBND Most čez kanal Mure v Sladkem vrhu	71.956	0	0	0
2415-97-0373	OBJR G1-3/317 most čez Muro in 5 inundacij v Petanjcih	98.171	0	0	0
2415-97-0386	OBJS Most čez Pasjek v Mošeniku	0	0	0	59.450
2415-97-0417	OBVO R3-667 obvoznica Šmarjeta	72.704	84.000	0	0
SKUPAJ VIRI PROJEKTA		**92.704**	**104.000**	**0**	**0**
13022404	Investicijsko vzdrževanje in gradnja državnih cest	72.704	84.000	0	0
---	Ostali viri	20.000	20.000	0	0
2415-97-0420	OBND MACESNOV MOST	18.233	84.050	0	0
2415-97-0433	PLAZ Sočerga	2.516	0	39.170	24.410
2415-97-0435	PLAZ R1-225 Črna - Črnivec - Tirosek	68.459	0	0	84.000
2415-97-0438	PLAZ JAMNIK (elementar)	275	0	0	0
2415-97-0441	BREZ Tržišče - sanacija brežin	2.079	0	0	26.400
2415-97-0443	BREZ R3-645 Trebeljevo-Štan.poljane	0	0	15.476	0
2415-97-0445	BREZ JURKLOŠTER	0	0	33.940	22.500

v tisoč SIT

PPP/GPR/PPR/Projekt		2003	2004	2005	Po 2005
2415-97-0446	PLAZ R2-424/1225 Dežno	0	15.583	0	0
2415-97-0447	PLAZ R2-424/1225 Trška gora	47.437	64.468	0	0
2415-97-0452	PLAZ R2-433/1288 Trate	3.069	0	21.290	40.340
2415-97-0455	OBJR Most čez Ribnico v Ribnici (Dolenji vasi)	0	0	0	101.330
2415-97-0457	BREZ Kočevska Reka	0	0	0	10.240
2415-97-0459	REKO G1-4/1259 Mislinjski Klanec	0	10.500	0	149.500
2415-97-0460	BREZ G2-108/1183 Renke	51.982	5.600	60.094	452.500
2415-97-0463	BREZ Podroteja - Zala	54.439	40.497	0	0
2415-97-0484	OBJR Most čez Štrumnov potok v Vurmatu	32.278	0	0	0
2415-97-0505	REKO Vrhovo - Žužemberk	36.777	78.500	121.089	106.000
2415-97-0524	REKO Brežice - Dobova (Rigonce MP)	13.800	70.123	20.000	0
2415-97-0528	MODE L Zelena meja (Pungart, Črni potok)	436	0	27.900	318.500
2415-97-0530	BREZ R3-634/1104 Kočna	0	0	0	158.000
2415-97-0556	URED G2-106 Malence - Škofljica	147.064	161.513	0	471.700
SKUPAJ VIRI PROJEKTA		**207.064**	**257.895**	**0**	**717.700**
13022404	Investicijsko vzdrževanje in gradnja državnih cest	147.064	161.513	0	471.700
---	Ostali viri	60.000	96.382	0	246.000
2415-97-0559	URED G2-106/264 Kočevje-Dolga vas-Livold	133.171	0	0	0
SKUPAJ VIRI PROJEKTA		**178.171**	**25.522**	**0**	**0**
13022404	Investicijsko vzdrževanje in gradnja državnih cest	133.171	0	0	0
---	Ostali viri	45.000	25.522	0	0
2415-97-0568	URED R2-403 Železniki (sv. Anton - Trnje)	84.632	100.500	40.000	0
SKUPAJ VIRI PROJEKTA		**124.632**	**171.500**	**40.000**	**0**
13022404	Investicijsko vzdrževanje in gradnja državnih cest	84.632	100.500	40.000	0
---	Ostali viri	40.000	71.000	0	0
2415-97-0577	PLAZ Pečica	0	2.079	0	23.710
2415-97-0595	BREZ R1-206 Vršič	24.240	21.353	0	81.730
2415-97-0596	PLAZ R3-683/1169 Sela - Virštajn - Golobinjek	6.000	59.659	41.595	100.000
2415-97-0637	OBND LUKNJA I.	0	5.629	93.927	30.070
2415-97-0647	OBND LUKNJA II.	5.600	0	0	114.570
2415-97-0679	OBJR Most čez Skralsko v Sp. Sveči	0	0	0	58.600
2415-97-0684	PLAZ R3-638/1132 Bistrica pri Tržiču	60.210	0	0	0
2415-97-7801	OBJS G2-101/232 predor Ljubelj	255.938	249.500	0	0
2415-98-0023	PLAZ Kuzma	3.000	0	0	34.040
2415-98-0042	REKO R3-635/1121 Lipniška dolina	0	50.700	50.000	50.000
2415-98-0069	OBJS Most čez Savo v Brestanici	227.838	28.800	0	0
2415-98-0130	URED Selnica ob Dravi	9.643	51.624	17.456	0
SKUPAJ VIRI PROJEKTA		**9.643**	**76.624**	**37.456**	**0**
13022404	Investicijsko vzdrževanje in gradnja državnih cest	9.643	51.624	17.456	0
---	Ostali viri	0	25.000	20.000	0
2415-98-0132	URED Videm (Dobrepolje)	0	15.650	0	0
SKUPAJ VIRI PROJEKTA		**0**	**31.650**	**0**	**0**
13022404	Investicijsko vzdrževanje in gradnja državnih cest	0	15.650	0	0
---	Ostali viri	0	16.000	0	0
2415-98-0142	KRIŽ Brežice (Trnje)	93.928	0	0	0
SKUPAJ VIRI PROJEKTA		**122.552**	**0**	**0**	**0**
13022404	Investicijsko vzdrževanje in gradnja državnih cest	93.928	0	0	0
---	Ostali viri	28.624	0	0	0
2415-98-0146	KRIŽ R1-232 Čarda	459	0	88.100	0
2415-98-0167	MODE Breg - Jurklošter	0	5.069	50.436	50.000
2415-98-0177	MODE Kartuzija - Dramlje	0	12.006	50.406	100.600
2415-98-0182	REKO Žužemberk - Dvor	147	0	0	0
2415-98-0189	MODE D.Trebuša - Sp. Idrija	72.175	60.000	0	0
2415-98-0205	KRIŽ Odcep v Dolenje laze	3.199	0	0	42.400
2415-98-0208	OBND Most čez Sodrgo v Zgagi	0	5.470	3.260	55.800
2415-98-0209	OBND Most čez Soro v Zalem logu	0	0	0	120.100
2415-98-0216	OBJR Derniški most v Potočah	0	0	0	84.300

v tisoč SIT

PPP/GPR/PPR/Projekt		2003	2004	2005	Po 2005
2415-98-0221	OBND MOST ČEZ SEVNIČNO V VEJICAH	42.952	0	0	0
2415-98-0222	OBND Most čez Sevnično v Vejicah	63	0	0	48.400
2415-98-0223	OBND Most čez Sotlo v Imenem (mejni most)	3.069	58.310	0	0
SKUPAJ VIRI PROJEKTA		**3.069**	**111.310**	**0**	**0**
13022404	Investicijsko vzdrževanje in gradnja državnih cest	3.069	58.310	0	0
---	Ostali viri	0	53.000	0	0
2415-98-0225	OBND MOST ČEZ BISTRICO V STRAŠKI GORCI	0	0	0	55.040
2415-98-0229	OBJN Most čez Kotredešico	8.350	13.200	60.962	105.500
SKUPAJ VIRI PROJEKTA		**8.350**	**13.200**	**80.962**	**105.500**
13022404	Investicijsko vzdrževanje in gradnja državnih cest	8.350	13.200	60.962	105.500
---	Ostali viri	0	0	20.000	0
2415-98-0231	OBND Most čez Gračnico v Jurkloštru	197	38.000	0	0
2415-98-0232	OBND Most čez Gračnico v Dežnem	13.401	0	25.000	0
2415-98-0234	OBND Most čez Dobjanski p. v Dežnem	0	7.150	21.400	26.400
2415-98-0235	OBND Most čez Jezerščico v Vodicah	30	32.416	15.750	0
2415-98-0237	URED Nemška vas - Prigorica	0	0	11.600	91.400
SKUPAJ VIRI PROJEKTA		**0**	**0**	**31.600**	**121.400**
13022404	Investicijsko vzdrževanje in gradnja državnih cest	0	0	11.600	91.400
---	Ostali viri	0	0	20.000	30.000
2415-98-0239	OBND Most čez Savinjo - Igla	14.583	0	7.717	202.500
2415-98-0242	OBND R3-686/1278 most čez Dravinjo v Draži vasi	149.302	0	0	0
2415-98-0245	OBND MOST ČEZ VOGLAJNO V ČRNOLICI	1.680	32.700	44.160	0
2415-98-0246	OBND MOST ČEZ VOGLAJNO V GORICI	6.674	3.330	50.900	100.800
SKUPAJ VIRI PROJEKTA		**6.674**	**3.330**	**70.900**	**110.800**
13022404	Investicijsko vzdrževanje in gradnja državnih cest	6.674	3.330	50.900	100.800
---	Ostali viri	0	0	20.000	10.000
2415-98-0249	OBJN NADVOZ ZA ŽELEZNICO V DOBOVI	30.695	76.000	312.000	259.500
SKUPAJ VIRI PROJEKTA		**30.695**	**101.000**	**362.000**	**259.500**
13022404	Investicijsko vzdrževanje in gradnja državnih cest	30.695	76.000	312.000	259.500
---	Ostali viri	0	25.000	50.000	0
2415-98-0254	OBND MOST ČEZ DRAGONJO V MLINIH	0	0	4.200	82.580
2415-98-0256	OBJR MOST ČEZ MLINCO V KRAJAH	0	0	0	41.470
2415-98-0258	OBJR PODVOZ ZA ŽELEZNICO V KRANJU	6.299	73.617	0	0
2415-98-0271	OBJS Most čez Savo v Kranju	0	0	0	283.120
2415-98-0273	OBJS Mostova čez inudacijo in Bistrico v Muti	0	5.700	0	135.600
2415-98-0286	OBJR MOST ČEZ ČRNEC V POČEHOVI	0	0	0	37.270
2415-98-0292	OBJR MOST ČEZ SAVINJO V ŠEMPETRU	0	0	5.288	204.870
2415-98-0293	OBJS MOST ČEZ TRNAVO V TRNAVI	0	0	3.300	34.700
2415-98-0294	OBND Most čez Bolsko v Kapli	22.460	112.370	0	0
2415-98-0297	OBJS PLAZ NA TROJANAH	0	0	0	90.300
2415-98-0298	OBJS MOST ČEZ POTOK V ŠENTOŽBOLTU	0	0	4.550	106.900
2415-98-0303	OBJR MOST ČEZ KLIS NA VRHNIKI	0	6.940	52.500	21.000
2415-98-0305	OBJS PODVOZ ZA ŽEL. V LJUBLJANI	351	0	0	324.000
SKUPAJ VIRI PROJEKTA		**351**	**0**	**0**	**349.000**
13022404	Investicijsko vzdrževanje in gradnja državnih cest	351	0	0	324.000
---	Ostali viri	0	0	0	25.000
2415-98-0306	OBJS NADHOD ZA PEŠCE V ŽALCU	0	0	4.420	47.400
2415-98-0308	OBJN MOST ČEZ PREDELJCO V LOGU	12.074	105.000	52.604	0
2415-98-0312	OBND MOST ČEZ KRAJCARICO IN SOČO(FURLANOV)	5.435	0	53.520	50.100
2415-98-0314	OBJR Most čez Vrtojbico v Vrtojbi	0	35.500	21.100	0
2415-98-0315	OBJR MOST ČEZ BRANICO V TREBIŽANIH	0	0	0	37.250
2415-98-0317	OBJS MOST ČEZ DRAGONJO V DRAGONJI	0	0	5.900	62.900
2415-98-0321	OBJR Most čez potok na Petrovem brdu	0	20.263	101.000	0
2415-98-0330	OBJS MOST ČEZ SAVO V BOH. BISTRICI	20.010	0	0	0
2415-98-0332	REKO SKOZI NASELJE JEREKA	0	10.600	10.600	176.300
2415-98-0334	OBND MOST ČEZ ČEMŠENIŠKI P. V KOKRI	8.223	36.000	0	0
2415-98-0336	OBJR Most čez Savo v Lancovem	10.497	70.205	157.584	0

v tisoč SIT

PPP/GPR/PPR/Projekt		2003	2004	2005	Po 2005
2415-98-0337	OBND MOST ČEZ BREBOVŠČICO V TODRAŽU	2.000	4.958	0	0
2415-98-0338	OBND MOST ČEZ LAHOVKO V LIGOJNI	4.750	2.890	0	51.500
2415-98-0339	OBJR Most čez Mirno v Mirni	14.151	0	0	0
2415-98-0341	OBND MOST ČEZ SEVNIČNO V VEJICAH	0	0	0	48.480
2415-98-0342	OBND MOST ČEZ SEVNIČNO V STARI ŽAGI	4.100	12.767	33.690	0
2415-98-0343	OBND MOST ČEZ SEVNIČNO V STARI ŽAGI	0	0	0	53.020
2415-98-0344	OBJR Most čez Mirno v Moravčah	0	0	680	41.000
2415-98-0345	OBJR Most čez Mirno v G. Ravnah	0	0	0	42.400
2415-98-0349	OBND Most čez inudacijo v Mozlju	0	0	0	44.400
2415-98-0361	OBJS Most čez Pšato v Dragomlju	0	0	0	52.500
2415-98-0369	OBJR Most čez hudournik v D. Trebuši	6.115	57.820	0	0
2415-98-0371	OBJR Most čez Zabrežnik v Selu	0	0	0	32.695
2415-98-0374	OBJS MOST ČEZ SAVINJO V CELJU	0	0	0	327.100
2415-98-0377	OBJS PLAZ V RIMSKIH TOPLICAH	0	0	0	77.500
2415-98-0381	OBJR Most čez Dolenjski P. v D. Zemonu	7.160	42.600	0	0
2415-98-0382	OBJR Most čez Mrzljak v Dolenjem	54	0	0	0
2415-98-0387	OBJR Most čez Boben v Hrastniku	0	32.500	37.600	0
2415-98-0388	OBJS MOST ČEZ MURO V PETIŠOVCIH	0	0	11.740	284.200
SKUPAJ VIRI PROJEKTA		**0**	**50.000**	**11.740**	**284.200**
13022404	Investicijsko vzdrževanje in gradnja državnih cest	0	0	11.740	284.200
---	Ostali viri	0	50.000	0	0
2415-98-0392	OBJR Most čez Kokošnjak v Idrijskem	0	26.480	21.130	0
2415-98-0393	OBJR PODVOZ ZA ŽEL. V DOLU	0	0	0	73.600
2415-98-0398	OBJR MOST ČEZ OREHOVICO V IZLAKAH	0	0	0	32.600
2415-98-0399	OBND MOST ČEZ KOTREDEŠČICO V ZAGORJU	0	5.810	3.490	56.800
2415-98-0403	OBVO obvoznica Ribnica	0	21.000	5.150	666.200
2415-98-0416	OBVO obvoznica Šmartno pri Litiji	2.000	15.000	0	0
2415-98-0420	KRIŽ G2-108)/1182 Šentjakob-Dolsko (Dolsko)	0	0	61.000	116.000
SKUPAJ VIRI PROJEKTA		**0**	**0**	**76.000**	**136.000**
13022404	Investicijsko vzdrževanje in gradnja državnih cest	0	0	61.000	116.000
---	Ostali viri	0	0	15.000	20.000
2415-98-0467	REKO MEDVODE-VIŽMARJE	17.008	50.000	220.060	6.750.000
SKUPAJ VIRI PROJEKTA		**17.008**	**50.000**	**220.060**	**7.150.000**
13022404	Investicijsko vzdrževanje in gradnja državnih cest	17.008	50.000	220.060	6.750.000
---	Ostali viri	0	0	0	400.000
2415-98-0468	PLAZ R1-221/1221 Trbovlje-Marko	31.940	0	0	0
2415-98-0472	REKO G1-1 Bresternica - Mariborski otok	142	0	0	0
2415-98-0473	URED G2-105 Metlika-MMP	30.847	58.000	83.775	105.000
SKUPAJ VIRI PROJEKTA		**30.847**	**97.000**	**103.775**	**115.000**
13022404	Investicijsko vzdrževanje in gradnja državnih cest	30.847	58.000	83.775	105.000
---	Ostali viri	0	39.000	20.000	10.000
2415-98-0486	REKO ŠMARJE-DRAGONJA	55.983	0	0	0
2415-98-0489	REKO LESCE-ŠOBEC	0	0	0	1.487.000
SKUPAJ VIRI PROJEKTA		**478**	**0**	**0**	**1.487.000**
13022404	Investicijsko vzdrževanje in gradnja državnih cest	0	0	0	1.487.000
13022403	Upravljanje in tekoče vzdrževanje državnih cest	478	0	0	0
2415-98-0496	URED TACEN-ŠMARTNO	13.009	0	68.000	102.000
SKUPAJ VIRI PROJEKTA		**13.009**	**0**	**118.000**	**102.000**
13022404	Investicijsko vzdrževanje in gradnja državnih cest	13.009	0	68.000	102.000
---	Ostali viri	0	0	50.000	0
2415-98-0498	REKO STARI LOG	13.922	0	0	0
2415-98-0504	REKO R1-216 Gabrovčec-Vrhovo	0	37.000	81.450	1.189.000
SKUPAJ VIRI PROJEKTA		**0**	**37.000**	**106.450**	**1.214.000**
13022404	Investicijsko vzdrževanje in gradnja državnih cest	0	37.000	81.450	1.189.000
---	Ostali viri	0	0	25.000	25.000
2415-98-0508	URED PREKOPA	20.886	0	49.500	58.500
SKUPAJ VIRI PROJEKTA		**20.886**	**0**	**69.500**	**63.500**
13022404	Investicijsko vzdrževanje in gradnja državnih cest	20.886	0	49.500	58.500
---	Ostali viri	0	0	20.000	5.000

v tisoč SIT

PPP/GPR/PPR/Projekt		2003	2004	2005	Po 2005
2415-98-0511	URED R2-415/1216 Želodnik-Drtija (Moravče)	0	0	14.000	160.000
SKUPAJ VIRI PROJEKTA		**0**	**0**	**24.000**	**200.000**
13022404	Investicijsko vzdrževanje in gradnja državnih cest	0	0	14.000	160.000
---	Ostali viri	0	0	10.000	40.000
2415-98-0512	URED NOVA VAS-ČRNOLICA	0	0	67.000	59.600
SKUPAJ VIRI PROJEKTA		**0**	**0**	**97.000**	**97.600**
13022404	Investicijsko vzdrževanje in gradnja državnih cest	0	0	67.000	59.600
---	Ostali viri	0	0	30.000	38.000
2415-98-0513	REKO R1-221/1218 Separacija v Zagorju	154.154	177.400	149.640	1.144.400
SKUPAJ VIRI PROJEKTA		**233.917**	**177.400**	**149.640**	**1.586.400**
13022404	Investicijsko vzdrževanje in gradnja državnih cest	154.154	177.400	149.640	1.144.400
---	Ostali viri	79.763	0	0	442.000
2415-98-0514	OBNO R2-429/1245 Višnja vas-Dobrna	58.349	63.000	0	0
2415-98-0515	REKO R3-694 Kavče-Ložnica	0	0	0	200.500
2415-98-0521	REKO R1-230 Vučja vas - Križevci	23.289	0	0	0
2415-98-0523	OBJN ŠENTLENART (križ. z žel..)	0	5.300	10.000	0
2415-98-0526	REKO POD KLJUČEM	0	0	0	73.250
2415-98-0531	REKO Ivančna Gorica-Muljava	26.505	35.300	80.000	552.000
SKUPAJ VIRI PROJEKTA		**59.505**	**35.300**	**80.000**	**552.000**
13022404	Investicijsko vzdrževanje in gradnja državnih cest	26.505	35.300	80.000	552.000
---	Ostali viri	33.000	0	0	0
2415-98-0540	KRIŽ G2-107/1274 križišče Teharje	0	0	0	133.100
SKUPAJ VIRI PROJEKTA		**0**	**0**	**0**	**173.100**
13022404	Investicijsko vzdrževanje in gradnja državnih cest	0	0	0	133.100
---	Ostali viri	0	0	0	40.000
2415-98-0542	REKO HOTIČ-LOG	7.629	27.272	60.248	693.000
2415-98-0543	REKO HRASTNIK-ZIDANI MOST	12.868	16.400	2.400	0
2415-98-0555	OBVO R2-201 obvoznica Gozd-Martuljek	0	0	0	509.000
SKUPAJ VIRI PROJEKTA		**0**	**0**	**0**	**559.000**
13022404	Investicijsko vzdrževanje in gradnja državnih cest	0	0	0	509.000
---	Ostali viri	0	0	0	50.000
2415-98-0561	URED R2-447/367 Šempeter v Savinjski dolini	190	0	0	129.100
SKUPAJ VIRI PROJEKTA		**190**	**0**	**0**	**149.100**
13022404	Investicijsko vzdrževanje in gradnja državnih cest	190	0	0	129.100
---	Ostali viri	0	0	0	20.000
2415-98-0562	URED SLOVENSKA BISTRICA	0	38.900	26.000	10.600
2415-98-0564	URED KALCE-LOGATEC	85.209	0	0	84.000
SKUPAJ VIRI PROJEKTA		**123.209**	**0**	**0**	**131.000**
13022404	Investicijsko vzdrževanje in gradnja državnih cest	85.209	0	0	84.000
---	Ostali viri	38.000	0	0	47.000
2415-98-0565	URED Šaleška cesta v Velenju	15.713	50.018	42.800	391.200
SKUPAJ VIRI PROJEKTA		**15.713**	**50.018**	**42.800**	**691.200**
13022404	Investicijsko vzdrževanje in gradnja državnih cest	15.713	50.018	42.800	391.200
---	Ostali viri	0	0	0	300.000
2415-98-0571	URED DOBJA VAS-RAVNE	3.745	102.878	101.958	48.000
SKUPAJ VIRI PROJEKTA		**3.745**	**102.878**	**141.958**	**58.000**
13022404	Investicijsko vzdrževanje in gradnja državnih cest	3.745	102.878	101.958	48.000
---	Ostali viri	0	0	40.000	10.000
2415-98-0572	PREP FOITOVA-PARTIZ. V VELENJU	32.051	0	0	0
2415-98-0575	URED MAČKOVCI	0	0	0	86.420
SKUPAJ VIRI PROJEKTA		**0**	**0**	**0**	**126.420**
13022404	Investicijsko vzdrževanje in gradnja državnih cest	0	0	0	86.420
---	Ostali viri	0	0	0	40.000
2415-98-0587	REKO R3-704/1355 Ribnica-Podvelka	29.405	84.243	64.233	59.100
SKUPAJ VIRI PROJEKTA		**29.405**	**94.243**	**64.233**	**59.100**
13022404	Investicijsko vzdrževanje in gradnja državnih cest	29.405	84.243	64.233	59.100
---	Ostali viri	0	10.000	0	0
2415-98-0588	KRIŽ G2-108/1181 Šentjakob-Dolsko (Senožeti)	14.150	4.900	0	0
SKUPAJ VIRI PROJEKTA		**34.482**	**4.900**	**0**	**0**
13022404	Investicijsko vzdrževanje in gradnja državnih cest	14.150	4.900	0	0
---	Ostali viri	20.332	0	0	0
2415-98-0607	KRIŽ DRAVOGRAD	6.330	14.200	17.700	0
SKUPAJ VIRI PROJEKTA		**6.330**	**19.200**	**22.700**	**0**
13022404	Investicijsko vzdrževanje in gradnja državnih cest	6.330	14.200	17.700	0
---	Ostali viri	0	5.000	5.000	0

v tisoč SIT

PPP/GPR/PPR/Projekt		2003	2004	2005	Po 2005
2415-98-0617	OBNO Prihova	52.298	114.910	5.000	0
SKUPAJ VIRI PROJEKTA		**70.298**	**134.910**	**5.000**	**0**
13022404	Investicijsko vzdrževanje in gradnja državnih cest	52.298	114.910	5.000	0
---	Ostali viri	18.000	20.000	0	0
2415-98-0619	KRIŽ R2-439 Dokležovje	2.100	17.500	0	0
2415-98-0620	KRIŽ R1-220 Brežice (Intermarket in Črnc)	52.247	83.162	0	0
SKUPAJ VIRI PROJEKTA		**72.247**	**95.662**	**0**	**0**
13022404	Investicijsko vzdrževanje in gradnja državnih cest	52.247	83.162	0	0
---	Ostali viri	20.000	12.500	0	0
2415-98-0622	MODE PRI CERKVI STRUGE-ŽVIRČE	16.585	0	0	0
2415-98-0629	OBJN GROBELNO KRIŽ. Z ŽELEZ.	0	3.180	21.600	749.000
2415-98-0631	REKO R2-403 Klavže	0	0	0	208.400
SKUPAJ VIRI PROJEKTA		**0**	**0**	**0**	**238.400**
13022404	Investicijsko vzdrževanje in gradnja državnih cest	0	0	0	208.400
---	Ostali viri	0	0	0	30.000
2415-98-0632	OBJN KUPOVO	30.647	150.200	115.600	105.200
2415-98-0634	PREP REČICA ob PAKI	35.023	0	0	0
2415-98-0635	URED GRAJENA IN MAISTROVA V PTUJU	47.824	23.794	0	0
SKUPAJ VIRI PROJEKTA		**109.924**	**38.194**	**0**	**0**
13022404	Investicijsko vzdrževanje in gradnja državnih cest	47.824	23.794	0	0
---	Ostali viri	62.100	14.400	0	0
2415-98-0637	URED MS (ŠTEFANA KOVAČA)	0	40.350	0	0
SKUPAJ VIRI PROJEKTA		**0**	**80.350**	**0**	**0**
13022404	Investicijsko vzdrževanje in gradnja državnih cest	0	40.350	0	0
---	Ostali viri	0	40.000	0	0
2415-98-0640	MODE Rakitovec (zelena meja)	10.000	0	0	0
2415-98-0643	URED STRELCI-BOROVCI	3.753	0	0	0
2415-98-0647	URED R2-430 Sl.Kojice(Fink) -Zeče	32.059	84.194	0	0
SKUPAJ VIRI PROJEKTA		**62.059**	**84.194**	**0**	**0**
13022404	Investicijsko vzdrževanje in gradnja državnih cest	32.059	84.194	0	0
---	Ostali viri	30.000	0	0	0
2415-98-0650	URED G1-4 Pameče-Troblje	66.931	10.388	5.000	0
2415-98-0652	KRIŽ G2-102 Idrija (Likarica)	23.075	64.203	107.000	0
SKUPAJ VIRI PROJEKTA		**61.075**	**94.803**	**107.000**	**0**
13022404	Investicijsko vzdrževanje in gradnja državnih cest	23.075	64.203	107.000	0
---	Ostali viri	38.000	30.600	0	0
2415-98-0659	URED NOVO MESTO (Kandijska)	0	0	10.500	96.500
SKUPAJ VIRI PROJEKTA		**0**	**0**	**10.500**	**172.500**
13022404	Investicijsko vzdrževanje in gradnja državnih cest	0	0	10.500	96.500
---	Ostali viri	0	0	0	76.000
2415-98-0661	URED R1-213 Stari trg	10.364	60.000	65.000	0
SKUPAJ VIRI PROJEKTA		**32.364**	**95.000**	**65.000**	**0**
13022404	Investicijsko vzdrževanje in gradnja državnih cest	10.364	60.000	65.000	0
---	Ostali viri	22.000	35.000	0	0
2415-98-0662	URED R3-667/1385 Šmarješke Toplice	129.260	5.400	0	0
SKUPAJ VIRI PROJEKTA		**147.474**	**5.400**	**0**	**0**
13022404	Investicijsko vzdrževanje in gradnja državnih cest	129.260	5.400	0	0
---	Ostali viri	18.214	0	0	0
2415-98-0663	URED R1-232/1314,1315 Hodoš, Peskovci, Petrovci, Stanjevci, Mačkovci	0	0	0	84.000
SKUPAJ VIRI PROJEKTA		**0**	**0**	**0**	**124.000**
13022404	Investicijsko vzdrževanje in gradnja državnih cest	0	0	0	84.000
---	Ostali viri	0	0	0	40.000
2415-98-0664	URED R2-445/350 Sežana	1.523	0	0	0
2415-98-0669	OBJR Most čez Savinjo v Zidanem Mostu	23.155	115.300	10.000	0
2415-98-0671	REKO R3-639 Sp.Brnik-Zg.Brnik	19.114	90.401	37.967	426.000
SKUPAJ VIRI PROJEKTA		**19.114**	**90.401**	**77.967**	**426.000**
13022404	Investicijsko vzdrževanje in gradnja državnih cest	19.114	90.401	37.967	426.000
---	Ostali viri	0	0	40.000	0
2415-98-0691	PLAZ VELIKI IN MALI KAMEN	6.348	0	16.450	90.340
2415-98-0694	PLAZ Razpotje-Žiri	74.870	21.000	0	0
2415-98-0696	URED LEVEC	41.263	76.980	42.010	0
SKUPAJ VIRI PROJEKTA		**41.263**	**106.980**	**42.010**	**0**
13022404	Investicijsko vzdrževanje in gradnja državnih cest	41.263	76.980	42.010	0
---	Ostali viri	0	30.000	0	0

v tisoč SIT

PPP/GPR/PPR/Projekt		2003	2004	2005	Po 2005
2415-98-0697	URED R3-662 Metlika (Cankarjeva cesta)	1.285	0	0	0
2415-98-0699	KRIŽ R1-225 križišče Kamnik	0	0	0	64.400
SKUPAJ VIRI PROJEKTA		**0**	**0**	**0**	**74.400**
13022404	Investicijsko vzdrževanje in gradnja državnih cest	0	0	0	64.400
---	Ostali viri	0	0	0	10.000
2415-98-0710	PLAZ R2-424/1225 Jezerski klanec	3.669	25.380	28.150	0
2415-98-0715	REKO RT-922/1143 Grad-Žič. Krvavec	0	0	0	146.300
SKUPAJ VIRI PROJEKTA		**0**	**0**	**0**	**149.950**
13022404	Investicijsko vzdrževanje in gradnja državnih cest	0	0	0	146.300
---	Ostali viri	0	0	0	3.650
2415-98-0716	BREZ Petrina-Mirtoviči	0	0	20.170	0
2415-98-0717	BREZ G2-107/1267 Obvoznica Rog. Slatina	0	0	10.240	20.480
2415-98-0722	URED BOH. BISTRICA (JELOVŠKA C.)	22.537	0	9.386	304.000
SKUPAJ VIRI PROJEKTA		**22.537**	**0**	**9.386**	**384.000**
13022404	Investicijsko vzdrževanje in gradnja državnih cest	22.537	0	9.386	304.000
---	Ostali viri	0	0	0	80.000
2415-98-0723	OBVO R1-203 Interventna Obvozna cesta Bovec	0	0	91.900	0
2415-98-0728	URED R1-221/1220 Trbovlje-križišče Trg revolucije	31.529	43.831	64.317	131.600
SKUPAJ VIRI PROJEKTA		**31.529**	**93.831**	**104.317**	**206.600**
13022404	Investicijsko vzdrževanje in gradnja državnih cest	31.529	43.831	64.317	131.600
---	Ostali viri	0	50.000	40.000	75.000
2415-98-0730	MODE RT-935/9042 Frajhajm-Zarja	0	0	0	31.500
2415-98-0731	REKO Zelena meja (Vidošiči-meja RH)	4.940	42.287	106.317	0
2415-98-0733	REKO G2-110 Gornja Radgona - meja A	0	0	10.523	125.000
SKUPAJ VIRI PROJEKTA		**0**	**0**	**10.523**	**165.000**
13022404	Investicijsko vzdrževanje in gradnja državnih cest	0	0	10.523	125.000
---	Ostali viri	0	0	0	40.000
2415-98-0735	KOLE KD DRAVOGRAD-TRBONJE-Radeljski prelaz	13.156	20.554	42.236	30.000
2415-98-0736	MODE R3-604 Kambreško-Lig	0	0	0	45.700
2415-98-0737	MODE R3-609/1064 Predmeja-Lokve	0	0	0	280.000
2415-98-0738	OBNO R3-614/1049 Komen-Štanjel	10.700	88.300	90.200	57.500
2415-98-0740	PREP G1-7/354 Obrov	2.706	48.500	95.501	99.400
2415-98-0743	OBND Most čez Borovnišnico v Borovnici	83.564	46.335	0	0
2415-98-0744	OBND Most čez Kamenico v Krmačini	9.730	24.040	0	0
SKUPAJ VIRI PROJEKTA		**33.065**	**24.040**	**0**	**0**
13022404	Investicijsko vzdrževanje in gradnja državnih cest	9.730	24.040	0	0
---	Ostali viri	23.335	0	0	0
2415-98-0745	KRIŽ G1-4 Otiški vrh	1.932	13.696	51.335	102.000
SKUPAJ VIRI PROJEKTA		**1.932**	**13.696**	**66.335**	**117.000**
13022404	Investicijsko vzdrževanje in gradnja državnih cest	1.932	13.696	51.335	102.000
---	Ostali viri	0	0	15.000	15.000
2415-98-0746	URED G2-105 NM (Mačkovec-Krka)	8.098	0	21.200	192.700
SKUPAJ VIRI PROJEKTA		**8.098**	**0**	**21.200**	**242.700**
13022404	Investicijsko vzdrževanje in gradnja državnih cest	8.098	0	21.200	192.700
---	Ostali viri	0	0	0	50.000
2415-98-0747	KOLE KD Kranjska gora-Jesenice	16.404	50.000	50.000	0
SKUPAJ VIRI PROJEKTA		**16.404**	**60.000**	**60.000**	**0**
13022404	Investicijsko vzdrževanje in gradnja državnih cest	16.404	50.000	50.000	0
---	Ostali viri	0	10.000	10.000	0
2415-98-0748	OBNO RT-905 Gorje-Krnica-Mrzli studenec	47.572	50.000	0	0
2415-98-0794	URED R1-226/1255 Ravne (kino)	0	0	3.000	306.950
SKUPAJ VIRI PROJEKTA		**0**	**0**	**3.000**	**362.950**
13022404	Investicijsko vzdrževanje in gradnja državnih cest	0	0	3.000	306.950
---	Ostali viri	0	0	0	56.000
2415-98-0796	REKO R3-664/2501 NM (Šmihelska c.)	10.283	10.500	162.500	90.300
SKUPAJ VIRI PROJEKTA		**10.283**	**10.500**	**253.800**	**140.300**
13022404	Investicijsko vzdrževanje in gradnja državnih cest	10.283	10.500	162.500	90.300
---	Ostali viri	0	0	91.300	50.000
2415-98-0798	PLAZ DRAŽEN VRH	0	0	0	130.000
2415-98-0800	URED BLOČICE	0	0	0	129.800
SKUPAJ VIRI PROJEKTA		**0**	**0**	**0**	**149.800**
13022404	Investicijsko vzdrževanje in gradnja državnih cest	0	0	0	129.800
---	Ostali viri	0	0	0	20.000

v tisoč SIT

PPP/GPR/PPR/Projekt		2003	2004	2005	Po 2005
2415-98-0801	URED R3-651/1198 Trebnje (Trimo))-Dol.Nemška vas	5.303	0	0	0
2415-98-0806	URED VRBNO	45.422	45.000	0	0
SKUPAJ VIRI PROJEKTA		**45.422**	**65.000**	**0**	**0**
13022404	Investicijsko vzdrževanje in gradnja državnih cest	45.422	45.000	0	0
---	Ostali viri	0	20.000	0	0
2415-98-0807	URED ZREČE	6.259	56.182	0	88.300
SKUPAJ VIRI PROJEKTA		**6.259**	**66.182**	**0**	**108.300**
13022404	Investicijsko vzdrževanje in gradnja državnih cest	6.259	56.182	0	88.300
---	Ostali viri	0	10.000	0	20.000
2415-98-0811	URED R1-225/1083 Stranje-Stahovica	48.627	69.891	69.881	0
SKUPAJ VIRI PROJEKTA		**73.627**	**104.891**	**94.881**	**0**
13022404	Investicijsko vzdrževanje in gradnja državnih cest	48.627	69.891	69.881	0
---	Ostali viri	25.000	35.000	25.000	0
2415-98-0815	KRIŽ R3-644/1357 Dragomelj (OŠ)	15.677	0	0	0
SKUPAJ VIRI PROJEKTA		**15.677**	**100.000**	**0**	**0**
13022404	Investicijsko vzdrževanje in gradnja državnih cest	15.677	0	0	0
---	Ostali viri	0	100.000	0	0
2415-98-0831	URED R2-435 Limbuš	86.510	115.869	106.069	0
SKUPAJ VIRI PROJEKTA		**86.510**	**210.869**	**146.069**	**0**
13022404	Investicijsko vzdrževanje in gradnja državnih cest	86.510	115.869	106.069	0
---	Ostali viri	0	95.000	40.000	0
2415-98-0835	PREP H1-221 Poljane-Karteljevo	24.872	18.000	13.000	0
2415-98-0844	PREP Brežice	7.453	0	0	0
2415-98-0845	PREP RT-913 Postojna-Predjama	63.217	71.000	71.400	58.000
2415-98-0846	PREP RT-932 cesta na Kope	0	0	58.000	106.000
2415-98-0847	PREP Komen-Gorjansko	3.235	52.532	0	0
2415-98-0849	PREP R1-218 Suhor-Stara lipa	15.895	0	0	0
2415-98-0850	PREP G1-3 Lenart-Benedikt	21.814	89.528	119.840	0
2415-98-0851	OBNO Cankova-Kuzma	0	4.280	83.100	110.500
2415-98-0852	PREP Podgrad-Il.Bistrica	75.504	0	0	0
2415-98-0853	URED R2-419 Cerklje ob Krki	1.354	0	0	0
2415-98-0854	OBJR Most čez Rinžo v Livoldu	0	0	42.400	0
2415-98-0855	OBND Most čez Draganjo v Rogatcu	1.326	76.700	28.000	0
SKUPAJ VIRI PROJEKTA		**1.326**	**95.100**	**28.000**	**0**
13022404	Investicijsko vzdrževanje in gradnja državnih cest	1.326	76.700	28.000	0
---	Ostali viri	0	18.400	0	0
2415-98-0856	OBJR Most čez Vipavo v Dornberku	0	0	0	180.300
2415-98-0857	OBJS Most čez Krko v Vavti vasi	171	0	0	0
2415-98-0858	OBJR Most čez Savo pri Smledniku	0	0	0	280.000
2415-98-0859	OBJR Most čez Koritnico v Kal-Koritnici	132.528	0	0	0
2415-98-0861	KRIŽ SP.POHANCA	0	21.000	103.400	0
SKUPAJ VIRI PROJEKTA		**0**	**46.000**	**138.400**	**0**
13022404	Investicijsko vzdrževanje in gradnja državnih cest	0	21.000	103.400	0
---	Ostali viri	0	25.000	35.000	0
2415-98-0863	MODE SOLČAVA-PODOLŠEVA (elementar)	0	0	0	110.400
2415-98-0865	OBNO ŽIBOVT-PODOLŠEVA (elementar)	0	0	0	111.700
2415-98-0868	PLAZ PODVOLOVLJEK	31.000	0	0	0
2415-98-0869	REKO MAG.ZAHOD V CELJU	70.332	55.741	176.680	1.007.300
SKUPAJ VIRI PROJEKTA		**70.332**	**155.741**	**326.680**	**1.027.300**
13022404	Investicijsko vzdrževanje in gradnja državnih cest	70.332	55.741	176.680	1.007.300
---	Ostali viri	0	100.000	150.000	20.000
2415-98-0870	URED KOŠNICA	0	10.000	76.413	169.200
SKUPAJ VIRI PROJEKTA		**0**	**10.000**	**96.413**	**169.200**
13022404	Investicijsko vzdrževanje in gradnja državnih cest	0	10.000	76.413	169.200
---	Ostali viri	0	0	20.000	0
2415-98-0876	KRIŽ DRNOVO	102.489	56.100	0	0
SKUPAJ VIRI PROJEKTA		**160.041**	**56.100**	**0**	**0**
13022404	Investicijsko vzdrževanje in gradnja državnih cest	102.489	56.100	0	0
---	Ostali viri	57.552	0	0	0

v tisoč SIT

PPP/GPR/PPR/Projekt		2003	2004	2005	Po 2005
2415-98-0877	REKO LETALIŠČE BRNIK	0	21.823	37.500	318.000
SKUPAJ VIRI PROJEKTA		**0**	**21.823**	**142.500**	**433.500**
13022404	Investicijsko vzdrževanje in gradnja državnih cest	0	21.823	37.500	318.000
---	Ostali viri	0	0	105.000	115.500
2415-98-0888	PLAZ SOLČAVA-PODOLŠEVA in MACESNIK	28.849	0	0	0
2415-98-0893	OBVO obvoznica PONIKVE	9.000	9.000	0	0
2415-98-0895	KRIŽ G.RADGONA(Z LC)	32.327	47.217	0	0
SKUPAJ VIRI PROJEKTA		**43.327**	**47.217**	**0**	**0**
13022404	Investicijsko vzdrževanje in gradnja državnih cest	32.327	47.217	0	0
---	Ostali viri	11.000	0	0	0
2415-98-0896	REKO ZALI LOG -DAVČA	7.561	33.811	113.557	1.256.000
SKUPAJ VIRI PROJEKTA		**7.561**	**83.811**	**213.557**	**1.506.000**
13022404	Investicijsko vzdrževanje in gradnja državnih cest	7.561	33.811	113.557	1.256.000
---	Ostali viri	0	50.000	100.000	250.000
2415-98-0897	REKO VOGRSKO-VOLČJA DRAGA	191.764	0	0	182.500
SKUPAJ VIRI PROJEKTA		**209.690**	**0**	**0**	**332.500**
13022404	Investicijsko vzdrževanje in gradnja državnih cest	191.764	0	0	182.500
---	Ostali viri	17.926	0	0	150.000
2415-98-0898	URED BILJE	48.079	111.961	0	0
SKUPAJ VIRI PROJEKTA		**78.379**	**111.961**	**0**	**0**
13022404	Investicijsko vzdrževanje in gradnja državnih cest	48.079	111.961	0	0
---	Ostali viri	30.300	0	0	0
2415-98-0901	BREZ ŠKLENDROVEC-PODKUM	6.791	31.205	50.100	0
2415-98-0909	PROP HUDOURNIK v Škednju	85.640	0	0	0
2415-98-9001	OBJS Manjša intervencijska popravila objektov	53.992	60.000	60.000	120.000
2415-98-9003	PROP Sanacije propustov	6.447	10.424	10.444	100.000
2415-98-9010	PREP Zaporni sloji in površinske prevleke	76.059	113.200	167.700	473.500
SKUPAJ VIRI PROJEKTA		**76.059**	**152.200**	**167.700**	**473.500**
13022404	Investicijsko vzdrževanje in gradnja državnih cest	76.059	113.200	167.700	473.500
---	Ostali viri	0	39.000	0	0
2415-98-9026	URED Ukrepi za izboljšanje prometne varnosti	2.936	42.700	46.100	46.100
2415-98-9029	SKUP Projekti za zagotovitev prometne varnosti	1.650	31.800	35.000	80.600
2415-98-9030	URED Oprema cest	6.188	2.000	9.700	111.000
2415-98-9043	OBNO Cestno-železniška križanja	2.500	5.000	21.000	105.000
2415-98-9044	SKUP Odkupi in odškodnine za rekonstrukcije	56.370	102.760	102.760	200.000
2415-98-9046	OBJS Popravila lesenih mostov	41.155	30.000	30.000	60.000
2415-98-9047	OBNO Dodatna dela po tehničnih pregledih	27.504	34.003	34.003	34.200
2415-98-9053	OKOL Sanacije zaradi hrupa	19.334	92.870	107.995	107.995
2415-98-9061	SKUP Projekti - obnove	9.680	45.000	50.500	117.800
2415-98-9062	SKUP Projekti - geomehanika	7.015	40.200	30.000	63.000
2415-98-9063	SKUP Projekti - objekti	4.600	2.000	40.000	140.000
2415-98-9068	SKUP Inženiring in ostale storitve	44.194	42.215	40.000	80.000
2415-98-9072	BREZ Sanacija brežin na M in R cestah	4.569	33.980	36.940	76.800
2415-98-9074	OBJS Obvozi v času gradnje objektov	40.448	42.250	42.250	84.500
2415-98-9076	ZIDS Sanacije zidov	2.762	1.014	61.832	270.150
2415-98-9079	PLAZ Sanacije plazov (splošno)	11.269	35.400	38.500	77.000
2415-98-9083	SKUP Investicijski programi	14.565	90.606	96.650	221.000
2415-98-9084	OBJS Manjše sanacije objektov	8.024	10.000	10.000	20.000
2415-98-9085	OBJS Večje sanacije objektov (po spisku)	746	10.000	10.000	20.000
2415-98-9087	SKUP Geološke in geomehanske preiskave in študije	4.280	35.000	25.000	79.500
2415-99-0001	PREP KRANJSKA GORA VRŠIČ-TRENTA	55.610	83.845	98.962	100.000
2415-99-0004	PLAZ SP. LOG	15.970	0	0	0
2415-99-0010	PLAZ STRAŽA I. IN II.	2.289	0	50.950	0
2415-99-0014	PLAZ MALAHORNA	5.401	0	36.300	40.600
2415-99-0015	PLAZ ŽEGAR-PREVORJE	12.564	0	63.680	147.200
2415-99-0022	PLAZ STARA VAS-BIZELJSKO	3.069	27.792	20.304	0
2415-99-0023	PLAZ STRMCA	0	0	0	20.170

v tisoč SIT

PPP/GPR/PPR/Projekt		2003	2004	2005	Po 2005
2415-99-0024	PLAZ MALA BREZA	3.070	0	44.970	51.675
2415-99-0025	PLAZ PIŠECE	0	0	30.800	75.000
2415-99-0026	PLAZ PODGORJE	0	31.031	30.421	0
2415-99-0027	PLAZ UŠNIK	9.602	36.425	47.730	0
2415-99-0030	PLAZ VAREJA	21.360	0	0	0
2415-99-0033	BREZ ŠKALE	2.560	0	28.760	0
2415-99-0034	PLAZ PLEŠIVEC	0	14.935	31.290	0
2415-99-0037	PLAZ DAVČA	4.200	0	0	146.200
2415-99-0039	PLAZ POLULE	83.846	45.550	0	0
2415-99-0040	PLAZ RUČETNA VAS	0	0	0	60.480
2415-99-0044	BREZ PASJEK-RENKE	0	0	22.170	20.170
2415-99-0045	PLAZ HALARJEV KLANEC	566	23.550	68.300	0
2415-99-0047	PLAZ SORICA-PODROŠT	5.350	31.353	80.970	0
2415-99-0048	BREZ SODRAŽICA-LOŠKI POTOK	0	0	25.470	69.010
2415-99-0049	BREZ MITOVŠEK	14.752	0	0	0
2415-99-0050	BREZ ROGLA-ZREČE	0	0	42.450	33.800
2415-99-0051	PLAZ ŠMARJE	0	0	0	31.250
2415-99-0052	PLAZ LENART	11	0	0	0
2415-99-0053	BREZ ŠMIHEL	93.742	20.000	0	0
2415-99-0054	BREZ ČRNI VRH	10.314	10.697	10.307	0
2415-99-0057	PLAZ KAVČE	0	0	0	196.580
2415-99-0058	REKO ILIRSKA BISTRICA	19.152	40.754	236.000	943.000
SKUPAJ VIRI PROJEKTA		**19.152**	**40.754**	**391.000**	**1.043.000**
13022404	Investicijsko vzdrževanje in gradnja državnih cest	19.152	40.754	236.000	943.000
---	Ostali viri	0	0	155.000	100.000
2415-99-0060	URED RINALDO-HRASTNIK	0	0	24.000	751.000
SKUPAJ VIRI PROJEKTA		**0**	**0**	**24.000**	**1.011.000**
13022404	Investicijsko vzdrževanje in gradnja državnih cest	0	0	24.000	751.000
---	Ostali viri	0	0	0	260.000
2415-99-0063	OBVO Tolmin	0	15.000	0	1.250.000
SKUPAJ VIRI PROJEKTA		**0**	**15.000**	**0**	**1.550.000**
13022404	Investicijsko vzdrževanje in gradnja državnih cest	0	15.000	0	1.250.000
---	Ostali viri	0	0	0	300.000
2415-99-0065	KRIŽ BAČA	0	0	0	57.500
2415-99-0072	URED DESKLE	0	0	0	123.350
SKUPAJ VIRI PROJEKTA		**0**	**0**	**0**	**173.350**
13022404	Investicijsko vzdrževanje in gradnja državnih cest	0	0	0	123.350
---	Ostali viri	0	0	0	50.000
2415-99-0083	URED KRANJSKA GORA(ČIČARE)	6.820	0	53.000	0
2415-99-0094	KOLE KD ŠENTILJ-MARIBOR	4.000	14.306	6.638	10.600
SKUPAJ VIRI PROJEKTA		**4.000**	**14.306**	**11.888**	**20.850**
13022404	Investicijsko vzdrževanje in gradnja državnih cest	4.000	14.306	6.638	10.600
---	Ostali viri	0	0	5.250	10.250
2415-99-0102	REKO LUČE	119.400	213.127	111.000	0
SKUPAJ VIRI PROJEKTA		**119.400**	**215.527**	**111.000**	**0**
13022404	Investicijsko vzdrževanje in gradnja državnih cest	119.400	213.127	111.000	0
---	Ostali viri	0	2.400	0	0
2415-99-0103	REKO JURKA VAS-POTOK	1.769	0	0	0
2415-99-0104	URED SREBRNIČE-BROD (Topliška c)	790	0	34.100	58.000
SKUPAJ VIRI PROJEKTA		**790**	**0**	**84.100**	**63.000**
13022404	Investicijsko vzdrževanje in gradnja državnih cest	790	0	34.100	58.000
---	Ostali viri	0	0	50.000	5.000
2415-99-0114	URED LOG pri SEVNICI	37.000	0	0	0
SKUPAJ VIRI PROJEKTA		**78.337**	**0**	**0**	**0**
13022404	Investicijsko vzdrževanje in gradnja državnih cest	37.000	0	0	0
---	Ostali viri	41.337	0	0	0
2415-99-0129	REKO SORICA-PODROŠT	10.008	7.500	122.500	100.000
2415-99-0131	MODE PODLOM-KRANJSKI RAK-PODVOLOVLJEK	40.000	61.007	50.741	153.000
2415-99-0136	PLAZ TREBIJA	0	26.656	46.742	0

v tisoč SIT

PPP/GPR/PPR/Projekt		2003	2004	2005	Po 2005
2415-99-0137	PLAZ TOPOLC	0	0	0	71.120
2415-99-0138	ZIDS SP.IDRIJA	114.472	100.700	100.200	200.400
2415-99-0140	OBNO DOBRO POLJE	63.572	52.500	10.000	0
SKUPAJ VIRI PROJEKTA		**70.342**	**52.500**	**10.000**	**0**
13022404	Investicijsko vzdrževanje in gradnja državnih cest	63.572	52.500	10.000	0
---	Ostali viri	6.770	0	0	0
2415-99-0143	KRIŽ ŠMARTNO PRI SLOVENJ GRADCU	2.458	8.850	73.947	0
SKUPAJ VIRI PROJEKTA		**2.458**	**18.850**	**81.247**	**0**
13022404	Investicijsko vzdrževanje in gradnja državnih cest	2.458	8.850	73.947	0
---	Ostali viri	0	10.000	7.300	0
2415-99-0147	REKO ANŽIČ-COLATIO (PODGORJE)	5.825	50.000	86.000	320.000
SKUPAJ VIRI PROJEKTA		**5.825**	**50.000**	**96.000**	**320.000**
13022404	Investicijsko vzdrževanje in gradnja državnih cest	5.825	50.000	86.000	320.000
---	Ostali viri	0	0	10.000	0
2415-99-0149	URED PODGORJE-ROGINA	6.000	55.000	155.000	0
SKUPAJ VIRI PROJEKTA		**106.000**	**105.000**	**155.000**	**0**
13022404	Investicijsko vzdrževanje in gradnja državnih cest	6.000	55.000	155.000	0
---	Ostali viri	100.000	50.000	0	0
2415-99-0153	MODE RAKOV ŠKOCJAN-ZELŠE	0	0	0	50.000
2415-99-0156	REKO TRBOVLJE (pri šoli - Špančevina)	1.450	4.200	36.500	315.500
SKUPAJ VIRI PROJEKTA		**1.450**	**4.200**	**36.500**	**410.500**
13022404	Investicijsko vzdrževanje in gradnja državnih cest	1.450	4.200	36.500	315.500
---	Ostali viri	0	0	0	95.000
2415-99-0159	KRIŽ RONKOVA UL (SL.Gradec)	23.478	0	0	0
SKUPAJ VIRI PROJEKTA		**33.478**	**0**	**0**	**0**
13022404	Investicijsko vzdrževanje in gradnja državnih cest	23.478	0	0	0
---	Ostali viri	10.000	0	0	0
2415-99-0160	KRIŽ TURIŠKA VAS	2.085	0	43.100	42.100
SKUPAJ VIRI PROJEKTA		**2.085**	**0**	**48.100**	**52.100**
13022404	Investicijsko vzdrževanje in gradnja državnih cest	2.085	0	43.100	42.100
---	Ostali viri	0	0	5.000	10.000
2415-99-0163	OBNO NOVA CERKEV-VITANJE	12.497	2.500	50.000	778.500
2415-99-0166	KRIŽ KRANJ V	46.825	0	0	0
2415-99-0167	KRIŽ NAKLO	2.000	14.500	52.500	52.500
SKUPAJ VIRI PROJEKTA		**2.000**	**14.500**	**72.500**	**62.500**
13022404	Investicijsko vzdrževanje in gradnja državnih cest	2.000	14.500	52.500	52.500
---	Ostali viri	0	0	20.000	10.000
2415-99-0173	PLAZ LISCA	17.664	0	0	19.100
2415-99-0174	BREZ FALSKA PEČINA	564	0	0	40.330
2415-99-0175	BREZ ZAGRAD	2.063	0	0	25.500
2415-99-0176	OBNO PETANJCI	54.690	0	0	0
2415-99-0177	OBND RIBNICA V SREDNJI VASI	21.059	42.260	0	0
2415-99-0178	OBND HUDINJA V VITANJAH	22.175	40.780	0	0
2415-99-0180	OBJR SMRDELJSKI POTOK V NOVOKRAČINAH	0	0	53.300	0
2415-99-0181	OBJR SAVA V KRAJAH	0	0	0	94.070
2415-99-0182	OBJS MOST ČEZ RINŽO V DOLGI VASI	0	0	40.780	0
2415-99-0183	OBJR RADULJA V ZBURAH	2.252	0	0	0
2415-99-0185	OBJS MOST ČEZ BISTRICO V SL. BISTRICI	10.545	94.400	0	0
2415-99-0186	OBJR MESTINJŠČICA V SODNI VASI	25.120	105.296	0	0
2415-99-0187	OBND HUDINJA V VITANJAH	5.369	0	0	84.460
2415-99-0188	OBJR MOST ČEZ KORITNICO V KLUŽAH	0	0	0	75.240
2415-99-0189	OBJR IDRIJCA V DOL. TREBUŠI	2.982	1.518	5.250	104.470
2415-99-0190	OBJS DRAVA V VUHREDU in podvoz za žel.	0	0	0	436.250
2415-99-0191	OBND ZAVRATNIŠKI POTOK V IGLI	1.358	32.231	29.060	0
2415-99-0193	PLAZ ŽENJAV	4.000	4.200	44.200	0
2415-99-0194	URED Kranj (Kidričeva)	36	0	18.900	452.950
SKUPAJ VIRI PROJEKTA		**36**	**0**	**18.900**	**675.950**
13022404	Investicijsko vzdrževanje in gradnja državnih cest	36	0	18.900	452.950
---	Ostali viri	0	0	0	223.000
2415-99-0195	URED SPUHLJA	16.496	0	0	0

v tisoč SIT

PPP/GPR/PPR/Projekt		2003	2004	2005	Po 2005
2415-99-0197	PREP STANOŠINA-GRUŠKOVJE	50.900	54.500	0	0
2415-99-0199	OBNO ROGLA-PADEŠKI VRH	212.364	191.394	0	0
2415-99-0200	URED BISTRICA OB SOTLI	3.615	0	94.600	8.900
SKUPAJ VIRI PROJEKTA		**3.615**	**0**	**104.600**	**8.900**
13022404	Investicijsko vzdrževanje in gradnja državnih cest	3.615	0	94.600	8.900
---	Ostali viri	0	0	10.000	0
2415-99-0202	KOLE KR MORAVCI-TEŠANOVCI	15.670	45.169	0	0
SKUPAJ VIRI PROJEKTA		**15.670**	**88.219**	**0**	**0**
13022404	Investicijsko vzdrževanje in gradnja državnih cest	15.670	45.169	0	0
---	Ostali viri	0	43.050	0	0
2415-99-0205	URED LAŠKO-ŠUHELJ (BUS)	707	15.000	0	0
2415-99-0206	URED PRI LIPI-UDMAT (BUS)	11.002	5.000	0	0
2415-99-0210	PLAZ KOZJAK/LIPLJE	4.200	72.150	20.000	0
2415-99-0216	URED PTUJ	26.083	9.168	0	0
SKUPAJ VIRI PROJEKTA		**31.083**	**9.168**	**0**	**0**
13022404	Investicijsko vzdrževanje in gradnja državnih cest	26.083	9.168	0	0
---	Ostali viri	5.000	0	0	0
2415-99-0222	URED ŠMARCA	11.069	0	0	0
2415-99-0224	MODE POD MALEČNIKOM	15.265	61.000	60.000	48.000
2415-99-0225	OBJN KRIŽANJE Z ŽEL. V MS Z G1-3	0	0	0	2.215.200
SKUPAJ VIRI PROJEKTA		**0**	**0**	**0**	**2.495.200**
13022404	Investicijsko vzdrževanje in gradnja državnih cest	0	0	0	2.215.200
---	Ostali viri	0	0	0	280.000
2415-99-0226	OBJN KRIŽANJE Z ŽEL. V MS - R2-441	93.946	388.428	813.000	700.000
SKUPAJ VIRI PROJEKTA		**148.946**	**443.428**	**913.000**	**700.000**
13022404	Investicijsko vzdrževanje in gradnja državnih cest	93.946	388.428	813.000	700.000
---	Ostali viri	55.000	55.000	100.000	0
2415-99-0229	OBJR SAVINJA V NAZARJIH	124.208	0	0	0
2415-99-0233	REKO STAHOVICA-ČRNIVEC	22.705	6.600	100.000	200.000
SKUPAJ VIRI PROJEKTA		**22.705**	**6.600**	**109.500**	**200.000**
13022404	Investicijsko vzdrževanje in gradnja državnih cest	22.705	6.600	100.000	200.000
---	Ostali viri	0	0	9.500	0
2415-99-0234	URED DUPLICA	0	15.000	0	0
SKUPAJ VIRI PROJEKTA		**0**	**25.000**	**0**	**0**
13022404	Investicijsko vzdrževanje in gradnja državnih cest	0	15.000	0	0
---	Ostali viri	0	10.000	0	0
2415-99-0235	URED MOKRONOG	0	0	52.500	60.000
SKUPAJ VIRI PROJEKTA		**0**	**0**	**67.500**	**113.000**
13022404	Investicijsko vzdrževanje in gradnja državnih cest	0	0	52.500	60.000
---	Ostali viri	0	0	15.000	53.000
2415-99-0236	URED TREBNJE(ŠTEFAN)	0	0	0	51.250
SKUPAJ VIRI PROJEKTA		**0**	**0**	**0**	**71.250**
13022404	Investicijsko vzdrževanje in gradnja državnih cest	0	0	0	51.250
---	Ostali viri	0	0	0	20.000
2415-99-0239	OBJS Most v Bistrici (Trebnje-Mokronog)	0	47.500	47.450	0
2415-99-0240	KRIŽ Gomila	457	3.700	77.000	0
2415-99-0241	PREP Naklo-Kranj-Jeprca	38.654	50.000	50.000	200.200
2415-99-0242	PREP DOL-MARNO	44.963	0	0	0
2415-99-0244	PREP RAZKRIŽJE-STROČJA VAS	30.210	0	0	0
2415-99-0246	PREP VIRŠTAJN-GOLOBINJEK	44.132	10.000	0	53.000
2415-99-0249	KRIŽ RAVNE (pri lipi)	31.398	0	0	0
2415-99-0253	URED LENART (Ptujska c.)	646	22.505	22.500	0
SKUPAJ VIRI PROJEKTA		**18.646**	**22.505**	**22.500**	**0**
13022404	Investicijsko vzdrževanje in gradnja državnih cest	646	22.505	22.500	0
---	Ostali viri	18.000	0	0	0
2415-99-0255	URED BATUJE	4.810	0	19.650	65.900
SKUPAJ VIRI PROJEKTA		**4.810**	**0**	**59.650**	**65.900**
13022404	Investicijsko vzdrževanje in gradnja državnih cest	4.810	0	19.650	65.900
---	Ostali viri	0	0	40.000	0
2415-99-0258	PLAZ ŠMARTNO v Brdih	19.159	0	0	0
2415-99-0259	PLAZ LIVEK	0	0	0	58.590
2415-99-0260	PLAZ GROF-KOSTEL-FARA	8.749	0	40.330	53.000

v tisoč SIT

PPP/GPR/PPR/Projekt		2003	2004	2005	Po 2005
2415-99-0262	URED POČIVALIŠČE MISLINJA	22.946	0	0	0
2415-99-9001	SKUP Idejni projekti	9.143	27.000	85.508	187.500
2415-99-9002	PROP Novogradnje propustov-mostov	5.084	10.000	10.000	100.000
2415-99-9003	URED Ureditev prehodov za pešce	1.380	6.000	10.200	126.000
2415-99-9004	URED Ureditve počivališč	13.109	17.100	30.100	90.000
2415-99-9005	URED Ureditve avtobusnih postajališč	2.200	4.000	13.750	110.000
2415-99-9007	OKOL Ukrepi zaradi prekomerne obremenitve okolja	10.210	21.557	30.000	35.487
2415-99-9008	OKOL Ukrepi za zaščito biosfere	7.322	5.750	10.450	20.900
2415-99-9009	OBNO ELEMENTAR-geotehnični ukrepi	12.697	50.100	41.500	83.000
2415-99-9010	OBJR Elementar - objekti	7.748	50.000	50.000	100.000
1303	**Železniški promet in infrastruktura**	**14.816.641**	**14.778.010**	**8.835.641**	**0**
13032401	***Administracija***	***34.272***	***35.990***	***0***	***0***
2422-03-0045	Povečanje kapacitet DŽP	34.272	35.990	0	0
13032403	***Investicijsko vzdrževanje in gradnja javne železniške infrastrukture***	***8.472.697***	***8.112.020***	***8.835.641***	***0***
2411-01-0001	Uvedba evropskega signalnega sistema ERMTS/ETCS	400	0	0	0
	SKUPAJ VIRI PROJEKTA	**4.400**	**0**	**0**	**0**
	13032403 Investicijsko vzdrževanje in gradnja javne železniške infrastrukture	400	0	0	0
	13012403 Urejanje in nadzor na področju prometa	4.000	0	0	0
2411-01-0002	Uvedba digitalnega železniškega radijskega omrežja GSM-R	300	0	0	0
	SKUPAJ VIRI PROJEKTA	**1.300**	**0**	**0**	**0**
	13032403 Investicijsko vzdrževanje in gradnja javne železniške infrastrukture	300	0	0	0
	13012403 Urejanje in nadzor na področju prometa	1.000	0	0	0
2411-01-0003	Uvedba dalinjskega vodenja stabilnih naprav vozne mreže	300	0	0	0
	SKUPAJ VIRI PROJEKTA	**1.300**	**0**	**0**	**0**
	13032403 Investicijsko vzdrževanje in gradnja javne železniške infrastrukture	300	0	0	0
	13012403 Urejanje in nadzor na področju prometa	1.000	0	0	0
2422-01-0001	Sanacija nasipa na odseku proge Ormož-MS v km 9+800-10+135	0	0	157.176	0
2422-01-0014	Modernizacije SV in TK naprav Ormož-MS	3.018.853	944.480	0	0
2422-02-0002	Sanacija plazu Rižana na odseku proge Prešnica-KP v km 16+700	0	0	95.000	0
2422-02-0003	Sanacija podpornega zidu na odseku Zidani most-Rimske toplice	0	0	139.000	0
2422-02-0004	Sanacija plazu Drobočnik pri Mostu na Soči na progi Jesenice-Sežana	0	0	36.000	0
2422-02-0005	Ureditev TK naprav LJ-Jesenice	0	0	40.000	0
2422-02-0006	prenosni sistemi PDH/SDH	2.500	0	12.500	0
2422-02-0007	Investicijsko vzdrževanje SV naprav	192.500	109.000	95.000	0
2422-02-0008	Investicijsko vzdrževanje TK naprav	115.500	80.000	71.700	0
2422-02-0009	Investicijsko vzdrževanje EE naprav	77.000	126.000	47.800	0
2422-02-0010	Investicijsko vzdrževanje zg.ustroja prog	151.090	335.000	440.100	0
2422-02-0011	Investicijsko vzdrževanje sp.ustroja prog	214.500	400.000	107.550	0
2422-02-0012	Investicijsko vzdrževanje zgradb JŽI	0	0	35.850	0
2422-02-0015	Rekonstrukcija SV naprav na progi Divača-KP	941.700	1.479.700	2.328.600	0
	SKUPAJ VIRI PROJEKTA	**941.700**	**1.479.700**	**2.588.600**	**0**
	13032403 Investicijsko vzdrževanje in gradnja javne železniške infrastrukture	941.700	1.479.700	2.328.600	0
	--- Ostali viri	0	0	260.000	0
2422-02-0016	Sanacija useka Križni Vrh od km 563+346 do km 564+860, Ponikva	868.214	1.121.960	0	0
2422-02-0026	Sanacija mostu Medno na progi LJ-Jesenice	0	38.993	15.778	0
2422-02-0031	Remont na progi CE-MB od km 545+335 do km 546+317,43	0	0	10.233	0
2422-02-0032	Zamenjava kretnic št.125 in 129 na postaji LJ	0	0	35.000	0
2422-02-0033	Obnova železniške postaje Maribor	0	349.007	0	0
2422-02-0035	PHARE CFCU Twinning projekt	115.160	0	0	0
2422-02-0036	Remont proge Postojna - Prestranek; levi tir	564.637	620.000	0	0
2422-02-0037	Nadgradnja podatkovnih sistemov	351.591	0	0	0
2422-02-0038	Kabliranje Pivka - Ilirska Bistrica - državna meja	107.476	0	52.500	0
2422-03-0009	Investicijska dokumentacija za pripravo projektov	251.376	335.774	0	0

v tisoč SIT

PPP/GPR/PPR/Projekt		2003	2004	2005	Po 2005
2422-03-0020	Povečanje hitrosti na progi LJ-MB	636.600	1.369.106	5.115.854	0
2422-03-0022	Kabliranje NG-Sežana od km 89+055 do km 129+133	130.000	0	0	0
2422-03-0035	Sanacija Dravskega mostu v km 593+291	0	202.000	0	0
2422-04-0001	ISPA - Pragersko Ormož	0	200	0	0
2422-04-0002	PHARE - Twinning - Investicije JŽI	0	200	0	0
2422-99-0019	Modernizacija SV naprav na progi LJ-Sežana	733.000	600.600	0	0
13032404	***Prevozne storitve v javnem železniškem prometu***	***6.309.672***	***6.630.000***	***0***	***0***
2422-00-0002	Izvajanje gospodarske javne službe železniškega potniškega prometa	6.309.672	6.630.000	0	0
1304	**Letalski promet in infrastruktura**	**387.244**	**347.966**	**239.716**	**12.603.653**
13042401	***Administracija***	***22.336***	***61.100***	***71.500***	***451.900***
2413-01-0008	Tehnična infrastruktura URSCL	17.284	54.800	68.500	436.900
	SKUPAJ VIRI PROJEKTA	**17.284**	**100.900**	**75.500**	**1.027.500**
	13042404 Letališča in letališka infrastruktura	0	1.500	1.500	338.000
	13042402 Vodenje zračnega prometa	0	44.600	5.500	252.600
	13042401 Administracija	17.284	54.800	68.500	436.900
2413-01-0009	Obnova voznega parka URSCL	5.052	6.300	3.000	15.000
	SKUPAJ VIRI PROJEKTA	**5.052**	**6.300**	**3.000**	**48.400**
	13042402 Vodenje zračnega prometa	0	0	0	33.400
	13042401 Administracija	5.052	6.300	3.000	15.000
13042402	***Vodenje zračnega prometa***	***360.379***	***281.414***	***166.216***	***10.173.753***
2413-00-0003	Izgradnja novega centra za vodenje zračnega prometa (ATCC)	0	0	0	3.484.500
2413-00-0004	Izgradnja novega kontrolnega stolpa na letališču LJ (TWR Brnik)	0	6.700	5.900	917.000
2413-01-0001	Sistem za vodenje zračnega prometa LAS	33.420	102.774	147.000	1.212.000
2413-01-0002	Letalske komunikacije-ATCC, AMHS	46.959	6.000	0	860.500
2413-01-0007	Radionavigacijski sistemi	0	6.000	2.000	677.000
	SKUPAJ VIRI PROJEKTA	**0**	**6.000**	**2.000**	**908.800**
	13042404 Letališča in letališka infrastruktura	0	0	0	231.800
	13042402 Vodenje zračnega prometa	0	6.000	2.000	677.000
2413-01-0008	Tehnična infrastruktura URSCL	0	44.600	5.500	252.600
	SKUPAJ VIRI PROJEKTA	**17.284**	**100.900**	**75.500**	**1.027.500**
	13042404 Letališča in letališka infrastruktura	0	1.500	1.500	338.000
	13042402 Vodenje zračnega prometa	0	44.600	5.500	252.600
	13042401 Administracija	17.284	54.800	68.500	436.900
2413-01-0009	Obnova voznega parka URSCL	0	0	0	33.400
	SKUPAJ VIRI PROJEKTA	**5.052**	**6.300**	**3.000**	**48.400**
	13042402 Vodenje zračnega prometa	0	0	0	33.400
	13042401 Administracija	5.052	6.300	3.000	15.000
2413-04-0006	Preureditev mednarodnih letališč - EU	0	0	0	87.300
	SKUPAJ VIRI PROJEKTA	**1.684**	**500**	**500**	**1.495.500**
	13042404 Letališča in letališka infrastruktura	1.684	500	500	1.408.200
	13042402 Vodenje zračnega prometa	0	0	0	87.300
2413-94-0005	Radar dolgega dosega	280.000	115.340	5.816	2.649.453
13042404	***Letališča in letališka infrastruktura***	***1.684***	***2.000***	***2.000***	***1.978.000***
2413-01-0007	Radionavigacijski sistemi	0	0	0	231.800
	SKUPAJ VIRI PROJEKTA	**0**	**6.000**	**2.000**	**908.800**
	13042404 Letališča in letališka infrastruktura	0	0	0	231.800
	13042402 Vodenje zračnega prometa	0	6.000	2.000	677.000
2413-01-0008	Tehnična infrastruktura URSCL	0	1.500	1.500	338.000
	SKUPAJ VIRI PROJEKTA	**17.284**	**100.900**	**75.500**	**1.027.500**
	13042404 Letališča in letališka infrastruktura	0	1.500	1.500	338.000
	13042402 Vodenje zračnega prometa	0	44.600	5.500	252.600
	13042401 Administracija	17.284	54.800	68.500	436.900
2413-04-0006	Preureditev mednarodnih letališč - EU	1.684	500	500	1.408.200
	SKUPAJ VIRI PROJEKTA	**1.684**	**500**	**500**	**1.495.500**
	13042404 Letališča in letališka infrastruktura	1.684	500	500	1.408.200
	13042402 Vodenje zračnega prometa	0	0	0	87.300

v tisoč SIT

PPP/GPR/PPR/Projekt		2003	2004	2005	Po 2005
13042405	***Preiskovalni organ v letalskem prometu***	***2.845***	***3.452***	***0***	***0***
2411-02-0011	Tehnična infrastruktura MZP	0	3.452	0	0
SKUPAJ VIRI PROJEKTA		**0**	**57.321**	**0**	**0**
13042405	Preiskovalni organ v letalskem prometu	0	3.452	0	0
13012401	Administracija	0	53.869	0	0
2411-02-0013	Tehnična infrastruktura MZP	2.845	0	0	0
SKUPAJ VIRI PROJEKTA		**54.345**	**0**	**0**	**0**
13042405	Preiskovalni organ v letalskem prometu	2.845	0	0	0
13012401	Administracija	51.500	0	0	0
1305	**Vodni promet in infrastruktura**	**31.315**	**85.100**	**801.300**	**18.948.100**
13052401	***Administracija***	***14.714***	***19.000***	***0***	***0***
2412-02-4459	Tehnična infrastruktura URSP	14.714	19.000	0	0
SKUPAJ VIRI PROJEKTA		**23.814**	**22.100**	**0**	**0**
13052402	Nadzor in varnost pomorskega prometa	9.100	3.100	0	0
13052401	Administracija	14.714	19.000	0	0
13052402	***Nadzor in varnost pomorskega prometa***	***16.191***	***11.100***	***10.000***	***60.000***
2412-02-4459	Tehnična infrastruktura URSP	9.100	3.100	0	0
SKUPAJ VIRI PROJEKTA		**23.814**	**22.100**	**0**	**0**
13052402	Nadzor in varnost pomorskega prometa	9.100	3.100	0	0
13052401	Administracija	14.714	19.000	0	0
2412-02-4460	Tehnična učna oprema Srednje pomorske šole in Fakultete za pomorstvo i	7.091	8.000	10.000	60.000
13052403	***Pristaniška infrastruktura***	***410***	***55.000***	***791.300***	***18.888.100***
2412-02-4462	Izgradnja obal na pomolu I	0	0	297.500	4.127.500
2412-02-4463	Izgradnja obal na pomolu II	0	0	41.000	6.511.000
2412-04-4457	Izgradnja pomola III v koprskem pristanišču	0	0	250.000	8.249.600
2412-96-4458	Poglabljanje bazena III v koprskem pristanišču	410	55.000	202.800	0
1306	**Telekomunikacije in pošta**	**239.864**	**102.000**	**100.000**	**199.970**
13062801	***Administracija***	***1.453***	***2.000***	***0***	***0***
2813-02-0001	Investicijski odhodki inšpektorata	1.453	2.000	0	0
13062802	***Nadzor radio-frekvenčnega spektra in ostalih telekomunikacijskih storitev***	***238.411***	***100.000***	***100.000***	***199.970***
2811-02-0015	Opremljanje in urejanje radiofrekvenčnega spektra	10.000	9.820	11.000	24.400
2811-02-0016	Opremljanje in vzdrževanje računalniškega sistema	5.000	11.400	9.200	22.000
2811-02-0017	Oprema za poslovne prostore ATRP RS	194.400	13.150	11.040	22.930
2811-02-0018	Obnova voznega parka	2.000	0	0	0
2811-02-0019	Radijski nadzorno merilni sistemi Slovenije	27.011	65.630	68.760	130.640
14	**GOSPODARSTVO**	**6.545.920**	**7.476.225**	**7.869.759**	**16.709.752**
1401	**Urejanje in nadzor na področju gospodarstva**	**393.081**	**554.561**	**443.370**	**570.210**
14012101	***Urejanje na področju gospodarstva***	***308.000***	***411.104***	***271.870***	***357.710***
2111-01-4001	Odprava administrativnih ovir na področju podjetništva	105.000	60.000	56.870	127.710
2111-01-5014	Phare CFCU-SNP 01	0	151.104	0	0
2111-01-8001	Nakup in posodobitev osnovnih sredstev	203.000	200.000	215.000	230.000
14012103	***Mednarodno sodelovanje in udeležba***	***11.075***	***10.569***	***0***	***0***
2111-01-8002	Nakup in posodobitev osnovnih sredstev	11.075	10.569	0	0
14012104	***Varstvo konkurence***	***295***	***350***	***800***	***2.500***
2121-01-0001	Nakup in posodobitev osnovnih sredstev	295	350	800	2.500
14012105	***Varstvo potrošnikov***	***421***	***700***	***1.000***	***1.200***
2120-01-0001	Nakup in posodobitev osnovnih sredstev	421	700	1.000	1.200

v tisoč SIT

PPP/GPR/PPR/Projekt		2003	2004	2005	Po 2005
14012106	***Tržni nadzor (cene in kakovost)***	***11.741***	***14.638***	***20.000***	***25.000***
2123-01-0001	Nakup in posodobitev osnovnih sredstev	11.741	14.638	20.000	25.000
14012107	***Nacionalni meroslovni sistem***	***23.400***	***74.250***	***105.000***	***105.000***
2111-01-6012	Slovenski inštitut za standardizacijo	19.600	43.680	65.000	60.000
2111-02-6011	Slovenska akreditacija	3.800	30.570	40.000	45.000
14012108	***Zaščita intelektualne lastnine***	***25.650***	***23.000***	***24.000***	***25.000***
2126-00-0001	Prilagoditev informacijskega sistema	25.650	23.000	24.000	25.000
14013301	***Nacionalni meroslovni sistem***	***12.499***	***19.950***	***20.700***	***53.800***
1955-02-0801	Obnova objektov Laboratorijskih centrov v Ljubljani in Celju	3.079	9.700	10.000	42.500
3316-02-0001	Nakup laboratorijske, računalniške in pisrniške opreme	9.420	10.250	10.700	11.300
1402	**Pospeševanje in podpora gospodarski dejavnosti**	**5.364.361**	**5.891.209**	**6.356.743**	**13.782.635**
14022101	***Programi povečevanja konkurenčnosti***	***3.027.864***	***4.903.757***	***5.231.798***	***11.300.682***
2111-01-5002	Spodbujanje internacionalizacije podjetij	922.389	1.373.052	1.360.267	2.825.170
2111-01-5003	Spodbujanje povezovanja podjetij in oblikovanja grozdov	1.334.900	2.746.104	3.086.761	6.780.410
2111-01-5004	Programi povečevanja konkurenčnosti in produktivnosti	770.575	784.601	784.770	1.695.102
14022102	***Prestrukturiranje podjetij***	***1.233.178***	***0***	***0***	***0***
2111-01-5001	Prestrukturiranje usnjarske in tekstilne ind.	1.233.178	0	0	0
14022103	***Spodbujanje razvoja malega gospodarstva***	***1.070.753***	***955.000***	***1.108.945***	***2.464.953***
2111-01-4002	Promocija in usposabljanje na področju podjetništva	172.660	280.000	275.475	616.135
2111-01-4003	Razvoj podp. okolja za podjetništvo (vavčerski sistem in ostalo)	897.369	575.000	695.683	1.538.252
2111-01-4004	Spodbujanje nastajanja in razvoja malih podjetij	724	100.000	137.787	310.566
14022106	***Spodbujanje tujih investicij in pospeševanje internacionalizacije***	***10.105***	***12.152***	***16.000***	***17.000***
2122-01-0001	Nakup in posodobitev osnovnih sredstev	10.105	12.152	16.000	17.000
14022801	***Promocija gospodarstva in novi trgi***	***22.461***	***20.300***	***0***	***0***
2814-02-0001	Investicijski odhodki direkcije	21.751	20.300	0	0
2814-02-0002	Ličer Solutions-Trade Point	710	0	0	0
1403	**Promocija Slovenije, razvoj turizma in gostinstva**	**780.031**	**1.026.738**	**1.065.762**	**2.352.883**
14032101	***Spodbujanje razvoja turizma in gostinstva***	***780.031***	***1.026.738***	***1.065.762***	***2.352.883***
2111-01-3001	Spodbujanje razvoja turisitčne infrastrukture	603.650	735.431	713.784	1.575.162
2111-01-3002	Spodbujanje razvoja turizma in gostinstva	162.021	291.307	351.978	777.721
2111-03-6013	Slovenska turistična organizacija	14.360	0	0	0
1404	**Urejanje in nadzor na področju bančništva in zavarovalništva**	**7.683**	**2.950**	**3.083**	**3.195**
14041602	***Urejanje in nadzor na področju preprečevanja pranja denarja***	***7.050***	***1.790***	***1.872***	***1.939***
1615-02-0001	Manjše investicije in vzdrževanje na UPPD	7.050	1.790	1.872	1.939
14041603	***Devizni inšpektorat***	***633***	***1.160***	***1.211***	***1.256***
1616-02-0001	Manjše investicije in vzdrževanje na DIRS	633	1.160	1.211	1.256
1405	**Urejanje in nadzor iger na srečo**	**764**	**767**	**801**	**829**
14051601	***Urejanje in nadzor iger na srečo***	***764***	***767***	***801***	***829***
1617-02-0001	Manjše investicije in vzdrževanje na UNPIS	764	767	801	829

v tisoč SIT

PPP/GPR/PPR/Projekt		2003	2004	2005	Po 2005
15	**VAROVANJE OKOLJA IN NARAVNE DEDIŠČINE**	**8.013.004**	**10.397.757**	**6.323.840**	**6.829.107**
1501	**Okoljevarstvena politika in splošne administrativne zadeve**	**472.435**	**508.100**	**78.000**	**76.467**
15012501	***Regulatorni okvir, splošna administracija in oblikovanje politike***	***472.435***	***508.100***	***78.000***	***76.467***
2511-02-3001	Investicije in investicijsko vzdrževanje	60.436	48.700	57.500	64.000
2511-02-4001	Izgradnja okoljske infrastrukture na območju jugovzhodne Europe	0	15.000	0	0
2511-02-5013	Investicije in investicijsko vzdrževanje - Svet za varstvo okolja	3.500	5.400	5.500	12.467
2523-01-0001	Meteorološka merilna mreža	25.825	52.166	0	0
2523-01-0002	Monitoringi	130.874	163.136	0	0
2523-01-0003	Seizmološka merilna mreža	82.681	58.750	0	0
2523-01-0004	Splošna podpora delovanju agencije	83.512	65.248	0	0
2523-01-0005	Informacijska podpora delovanju agencije	77.207	84.700	0	0
2523-03-0003	Menjava talnih oblog na Vojkovi	8.400	15.000	15.000	0
1502	**Zmanjševanje onesnaženja, kontrola in nadzor**	**5.984.869**	**7.615.114**	**6.245.840**	**6.752.640**
15022501	***Izboljšanje stanja okolja***	***5.984.869***	***7.615.114***	***6.245.840***	***6.752.640***
2511-00-1001	Izgr. čist. naprave in gl. kolektorja na obm. poselitve Celje	1.120.288	0	0	0
	SKUPAJ VIRI PROJEKTA	**1.560.288**	**0**	**0**	**0**
	15022501 Izboljšanje stanja okolja	1.120.288	0	0	0
	--- Ostali viri	440.000	0	0	0
2511-00-1002	Izgradnja kanalizacije na območju Lendave	521.628	240.277	0	0
	SKUPAJ VIRI PROJEKTA	**1.261.199**	**714.062**	**0**	**0**
	15022501 Izboljšanje stanja okolja	521.628	240.277	0	0
	--- Ostali viri	739.571	473.785	0	0
2511-00-1003	Izgradnja centralne čistilne naprave na območju Slovenj Gradca	339.175	82.742	0	0
	SKUPAJ VIRI PROJEKTA	**785.002**	**868.569**	**445.218**	**0**
	15022501 Izboljšanje stanja okolja	339.175	82.742	0	0
	--- Ostali viri	445.827	785.827	445.218	0
2511-00-1004	Izgradnja sistema vodooskrbe Gore	356.531	248.150	0	0
	SKUPAJ VIRI PROJEKTA	**666.931**	**558.550**	**0**	**0**
	15022501 Izboljšanje stanja okolja	356.531	248.150	0	0
	--- Ostali viri	310.400	310.400	0	0
2511-00-1005	Izgradnja centra za ravnanje z odpadki Novo mesto	614.368	87.030	0	0
	SKUPAJ VIRI PROJEKTA	**1.467.888**	**835.510**	**612.480**	**0**
	15022501 Izboljšanje stanja okolja	614.368	87.030	0	0
	--- Ostali viri	853.520	748.480	612.480	0
2511-00-1006	Čistilne naprave za območje Velenja in Šoštanja	420.664	149.645	236.000	0
	SKUPAJ VIRI PROJEKTA	**916.664**	**680.845**	**820.000**	**0**
	15022501 Izboljšanje stanja okolja	420.664	149.645	236.000	0
	--- Ostali viri	496.000	531.200	584.000	0
2511-00-1007	Izgradnja glavnega kolektorja Maribor - jug	60.940	0	0	0
2511-00-1008	Izgradnja čistilne naprave Slovenska Bistrica	444.435	102.350	0	0
	SKUPAJ VIRI PROJEKTA	**612.179**	**221.262**	**0**	**0**
	15022501 Izboljšanje stanja okolja	444.435	102.350	0	0
	--- Ostali viri	167.744	118.912	0	0
2511-00-1009	Izgradnja centra za ravnanje z odpadki Celje	100.000	253.400	867.000	613.600
	SKUPAJ VIRI PROJEKTA	**147.200**	**436.600**	**1.357.000**	**967.600**
	15022501 Izboljšanje stanja okolja	100.000	253.400	867.000	613.600
	--- Ostali viri	47.200	183.200	490.000	354.000
2511-00-1010	Izgradnja sistema odvodnje in čiščenja v povodju spodnje Save	100.000	690.000	926.000	1.505.080
	SKUPAJ VIRI PROJEKTA	**812.000**	**1.652.000**	**1.998.920**	**2.367.080**
	15022501 Izboljšanje stanja okolja	100.000	690.000	926.000	1.505.080
	--- Ostali viri	712.000	962.000	1.072.920	862.000
2511-00-1011	Izgradnja sistema odvodnje in čiščenja v povodju Mislinje	50.000	96.400	501.200	715.960
	SKUPAJ VIRI PROJEKTA	**100.000**	**308.800**	**713.600**	**828.360**
	15022501 Izboljšanje stanja okolja	50.000	96.400	501.200	715.960
	--- Ostali viri	50.000	212.400	212.400	112.400
2511-00-1012	Izgr.sist.odvodnje in čišč. povodja na obm. Kopra, Izole in Pirana	0	630.000	690.000	2.622.000
	SKUPAJ VIRI PROJEKTA	**0**	**1.160.000**	**1.298.000**	**4.594.000**
	15022501 Izboljšanje stanja okolja	0	630.000	690.000	2.622.000
	--- Ostali viri	0	530.000	608.000	1.972.000
2511-00-1013	Izgradnja centra za ravnanje z odpadki Puconci	100.000	253.120	487.040	236.000
	SKUPAJ VIRI PROJEKTA	**464.000**	**621.120**	**855.040**	**236.000**
	15022501 Izboljšanje stanja okolja	100.000	253.120	487.040	236.000
	--- Ostali viri	364.000	368.000	368.000	0

v tisoč SIT

PPP/GPR/PPR/Projekt		2003	2004	2005	Po 2005
2511-00-1014	Izdelava dok.za sist. odvodnje in čišč. voda v povodju sr. Save	83.282	100.000	100.000	0
SKUPAJ VIRI PROJEKTA		**90.242**	**590.000**	**1.534.000**	**3.776.000**
15022501	Izboljšanje stanja okolja	83.282	100.000	100.000	0
---	Ostali viri	6.960	490.000	1.434.000	3.776.000
2511-00-1016	Izgradnja sistema odvodnje in čiščenja voda za območje Bovca	20.000	0	0	0
SKUPAJ VIRI PROJEKTA		**21.000**	**0**	**0**	**0**
15022501	Izboljšanje stanja okolja	20.000	0	0	0
---	Ostali viri	1.000	0	0	0
2511-00-1017	Izgradnja sistema odvodnje in čiščenja voda za območje Kobarida	20.000	0	0	0
SKUPAJ VIRI PROJEKTA		**22.500**	**0**	**0**	**0**
15022501	Izboljšanje stanja okolja	20.000	0	0	0
---	Ostali viri	2.500	0	0	0
2511-00-1018	Izgradnja sistema odvodnje in čiščenja voda na območju Mosta na Soči	5.900	0	0	0
2511-00-1022	Izgradnja sistema daljinskega ogrevanja z izrabo lesne biomase v Gornjem gradu	13.133	0	0	0
2511-00-1023	Izgadnja sistema daljinskega ogrevanja z izrabo lesne biomase v Nazarjih	33.796	0	0	0
2511-00-1024	Izgradnja daljinskega ogrevanja z izrabo lesne biomase v Preddvoru	107.862	0	0	0
2511-00-1025	Izgradnja sistema daljinskega ogrevanja z izrabo lesne biomase v Solčavi	84.748	0	0	0
2511-02-1001	Sofinanciranje okoljske komunalne infrastrukture	0	689.549	0	0
2511-02-4002	Izvajanje operativnih programov s področja ravnanja z odpadki	3.596	8.000	8.600	0
2511-02-4003	Sanacija odlagališča nevarnih odpadkov Metava	66.000	57.000	80.000	75.000
2511-02-4004	Sanacija odlagališč gudrona v Pesnici, Bohovi in Studencih	89.000	127.000	242.000	310.000
2511-02-4005	Sanacija odlagališča Globovnik	53.000	42.000	34.000	0
2511-02-4006	Sanacija odlagališč komunalnih odpadkov	47.000	46.000	38.000	47.000
2511-02-5002	Center za ravnanje z odpadki Gajke v Spuhlji - I.faza	0	200.000	0	0
SKUPAJ VIRI PROJEKTA		**0**	**750.000**	**0**	**0**
15022501	Izboljšanje stanja okolja	0	200.000	0	0
---	Ostali viri	0	550.000	0	0
2511-02-5003	Nadgradnja sistema ravnanja z odpadnimi olji	30.000	21.000	15.000	10.000
2511-02-5004	Sanacija drugih starih bremen	19.000	17.000	21.000	18.000
2511-02-5006	Center za ravnanje z odpadki v občini Slovenske Konjice - II. faza	0	125.104	0	0
SKUPAJ VIRI PROJEKTA		**0**	**250.208**	**0**	**0**
15022501	Izboljšanje stanja okolja	0	125.104	0	0
---	Ostali viri	0	125.104	0	0
2511-02-5007	Vodooskrba obale in Krasa	0	109.000	1.500.000	0
2511-02-5008	Vodooskrba Bele Krajine	0	100.000	100.000	100.000
SKUPAJ VIRI PROJEKTA		**0**	**261.000**	**497.000**	**1.130.000**
15022501	Izboljšanje stanja okolja	0	100.000	100.000	100.000
---	Ostali viri	0	161.000	397.000	1.030.000
2511-02-5009	Zaščita podtalnice Dravskega polja in Ptujskega polja	0	100.000	200.000	300.000
SKUPAJ VIRI PROJEKTA		**0**	**687.500**	**1.023.500**	**4.189.000**
15022501	Izboljšanje stanja okolja	0	100.000	200.000	300.000
---	Ostali viri	0	587.500	823.500	3.889.000
2511-02-5010	Center za ravnanje z odpadki Obale in Krasa	0	50.000	200.000	200.000
SKUPAJ VIRI PROJEKTA		**0**	**380.000**	**718.800**	**2.441.200**
15022501	Izboljšanje stanja okolja	0	50.000	200.000	200.000
---	Ostali viri	0	330.000	518.800	2.241.200
2511-02-5011	Čistilna naprava Trebnje	0	100.000	0	0
SKUPAJ VIRI PROJEKTA		**0**	**281.038**	**0**	**0**
15022501	Izboljšanje stanja okolja	0	100.000	0	0
---	Ostali viri	0	181.038	0	0
2511-02-5012	Ekološka sancija gorskih postojank	10.000	10.000	0	0
2511-03-7001	Prekategorizacija in izgradnja II. faze deponije Unično	0	221.285	0	0
SKUPAJ VIRI PROJEKTA		**221.285**	**221.285**	**0**	**0**
15022501	Izboljšanje stanja okolja	0	221.285	0	0
---	Ostali viri	221.285	0	0	0
2511-03-7002	Zbirni center Tezno	19.383	0	0	0
SKUPAJ VIRI PROJEKTA		**48.458**	**0**	**0**	**0**
15022501	Izboljšanje stanja okolja	19.383	0	0	0
---	Ostali viri	29.075	0	0	0
2511-03-7003	Posode za ločeno zbiranje komunalnih odpadkov	13.760	0	0	0
SKUPAJ VIRI PROJEKTA		**34.400**	**0**	**0**	**0**
15022501	Izboljšanje stanja okolja	13.760	0	0	0
---	Ostali viri	20.640	0	0	0

v tisoč SIT

PPP/GPR/PPR/Projekt		2003	2004	2005	Po 2005
2511-03-7004	Izgradnja čistilne naprave v naselju Sveta Ana	5.679	0	0	0
SKUPAJ VIRI PROJEKTA		**17.040**	**0**	**0**	**0**
15022501	Izboljšanje stanja okolja	5.679	0	0	0
---	Ostali viri	11.361	0	0	0
2511-03-7005	Čistilna naprava Črmošnjice	7.000	0	0	0
SKUPAJ VIRI PROJEKTA		**27.850**	**0**	**0**	**0**
15022501	Izboljšanje stanja okolja	7.000	0	0	0
---	Ostali viri	20.850	0	0	0
2511-03-7006	Čistilna naprava NOVA CERKEV - II. Faza	21.182	0	0	0
SKUPAJ VIRI PROJEKTA		**47.071**	**0**	**0**	**0**
15022501	Izboljšanje stanja okolja	21.182	0	0	0
---	Ostali viri	25.889	0	0	0
2511-03-7007	Kanalizacijsko omrežje v občini Turnišče - V. faza	6.535	59.062	0	0
SKUPAJ VIRI PROJEKTA		**203.327**	**59.062**	**0**	**0**
15022501	Izboljšanje stanja okolja	6.535	59.062	0	0
---	Ostali viri	196.792	0	0	0
2511-03-7008	Kanalizacijsko omrežje v naselju Bistrica, VI. Faza	25.971	0	0	0
SKUPAJ VIRI PROJEKTA		**103.883**	**0**	**0**	**0**
15022501	Izboljšanje stanja okolja	25.971	0	0	0
---	Ostali viri	77.912	0	0	0
2511-03-7009	Kanalizacija v naselju Stahovci - III. faza 2.del	6.023	0	0	0
SKUPAJ VIRI PROJEKTA		**24.093**	**0**	**0**	**0**
15022501	Izboljšanje stanja okolja	6.023	0	0	0
---	Ostali viri	18.070	0	0	0
2511-03-7010	Kanalizacija Loka - Sela - Hruševec	6.250	0	0	0
SKUPAJ VIRI PROJEKTA		**25.000**	**0**	**0**	**0**
15022501	Izboljšanje stanja okolja	6.250	0	0	0
---	Ostali viri	18.750	0	0	0
2511-03-7011	Kanalizacija Poljane III. in IV. Faza	8.052	0	0	0
SKUPAJ VIRI PROJEKTA		**32.207**	**0**	**0**	**0**
15022501	Izboljšanje stanja okolja	8.052	0	0	0
---	Ostali viri	24.155	0	0	0
2511-03-7012	Kanalizacija na območju Dolenjih Kamenc	9.683	0	0	0
SKUPAJ VIRI PROJEKTA		**38.731**	**0**	**0**	**0**
15022501	Izboljšanje stanja okolja	9.683	0	0	0
---	Ostali viri	29.048	0	0	0
2511-03-7013	Primarna kanalizacija v Družinski vasi	7.333	0	0	0
SKUPAJ VIRI PROJEKTA		**29.333**	**0**	**0**	**0**
15022501	Izboljšanje stanja okolja	7.333	0	0	0
---	Ostali viri	22.000	0	0	0
2511-03-7014	Kanalizacija Dolž v Dolžu in Vrheh	10.415	0	0	0
SKUPAJ VIRI PROJEKTA		**41.660**	**0**	**0**	**0**
15022501	Izboljšanje stanja okolja	10.415	0	0	0
---	Ostali viri	31.245	0	0	0
2511-03-7015	Obnova vodovoda Pleš-Lazar	7.103	0	0	0
SKUPAJ VIRI PROJEKTA		**35.517**	**0**	**0**	**0**
15022501	Izboljšanje stanja okolja	7.103	0	0	0
---	Ostali viri	28.414	0	0	0
2511-03-7016	Obnova vodovoda Žabja vas	12.616	0	0	0
SKUPAJ VIRI PROJEKTA		**63.079**	**0**	**0**	**0**
15022501	Izboljšanje stanja okolja	12.616	0	0	0
---	Ostali viri	50.463	0	0	0
2511-03-7017	Obnova vodovoda Trg Franca Fakina-Trg Svobode-Gowaf	5.430	0	0	0
SKUPAJ VIRI PROJEKTA		**27.150**	**0**	**0**	**0**
15022501	Izboljšanje stanja okolja	5.430	0	0	0
---	Ostali viri	21.720	0	0	0
2511-03-7019	Obnova vodovoda Škocjan - Dolenja stara vas	8.770	0	0	0
SKUPAJ VIRI PROJEKTA		**43.848**	**0**	**0**	**0**
15022501	Izboljšanje stanja okolja	8.770	0	0	0
---	Ostali viri	35.078	0	0	0
2511-03-7020	Obnova vodovoda Gornji Makarovec - Gornja Brezovica	8.319	0	0	0
SKUPAJ VIRI PROJEKTA		**41.594**	**0**	**0**	**0**
15022501	Izboljšanje stanja okolja	8.319	0	0	0
---	Ostali viri	33.275	0	0	0
2511-03-7021	Obnova in izgradnja vodovodnega sistema Volčine	29.904	0	0	0
SKUPAJ VIRI PROJEKTA		**149.520**	**0**	**0**	**0**
15022501	Izboljšanje stanja okolja	29.904	0	0	0
---	Ostali viri	119.616	0	0	0

v tisoč SIT

PPP/GPR/PPR/Projekt		2003	2004	2005	Po 2005
2511-03-7022	Obnova vodovoda Vače	6.429	0	0	0
SKUPAJ VIRI PROJEKTA		**32.147**	**0**	**0**	**0**
15022501	Izboljšanje stanja okolja	6.429	0	0	0
---	Ostali viri	25.718	0	0	0
2511-03-7023	Gradnja vodovoda Gaber-Osojnik-Maline in odcep Osojnik-Gabrk II.faz	20.000	0	0	0
SKUPAJ VIRI PROJEKTA		**161.871**	**0**	**0**	**0**
15022501	Izboljšanje stanja okolja	20.000	0	0	0
---	Ostali viri	141.871	0	0	0
2511-03-7024	Vodovodni sistem Logatec	16.875	0	0	0
SKUPAJ VIRI PROJEKTA		**84.376**	**0**	**0**	**0**
15022501	Izboljšanje stanja okolja	16.875	0	0	0
---	Ostali viri	67.501	0	0	0
2511-03-7025	Vodovodno omrežje Berkovci-Prosenjakovci-Motvarjevci- II. Faza	14.467	0	0	0
SKUPAJ VIRI PROJEKTA		**72.333**	**0**	**0**	**0**
15022501	Izboljšanje stanja okolja	14.467	0	0	0
---	Ostali viri	57.866	0	0	0
2511-03-7026	Vodovod Sv. Florjan -Ravno Cerje	6.536	0	0	0
SKUPAJ VIRI PROJEKTA		**32.680**	**0**	**0**	**0**
15022501	Izboljšanje stanja okolja	6.536	0	0	0
---	Ostali viri	26.144	0	0	0
2511-03-7027	Vodovod Mraševo	7.425	0	0	0
SKUPAJ VIRI PROJEKTA		**60.091**	**0**	**0**	**0**
15022501	Izboljšanje stanja okolja	7.425	0	0	0
---	Ostali viri	52.666	0	0	0
2511-03-7028	Vodovodno omrežje Dobrič-Andraž- II. Faza	3.005	0	0	0
SKUPAJ VIRI PROJEKTA		**15.023**	**0**	**0**	**0**
15022501	Izboljšanje stanja okolja	3.005	0	0	0
---	Ostali viri	12.018	0	0	0
2511-03-7029	Vodovod Senovo- Mali Kamen-Reštanj-v. Kamen-I. faza	7.905	0	0	0
SKUPAJ VIRI PROJEKTA		**39.524**	**0**	**0**	**0**
15022501	Izboljšanje stanja okolja	7.905	0	0	0
---	Ostali viri	31.619	0	0	0
2511-03-7030	Rekonstrukcija vodovoda za naselje Spodnje Krnice	7.377	0	0	0
SKUPAJ VIRI PROJEKTA		**36.885**	**0**	**0**	**0**
15022501	Izboljšanje stanja okolja	7.377	0	0	0
---	Ostali viri	29.508	0	0	0
2511-03-7031	Zamenjava cevovodnega omrežja v Šolski ulici	4.640	0	0	0
SKUPAJ VIRI PROJEKTA		**23.200**	**0**	**0**	**0**
15022501	Izboljšanje stanja okolja	4.640	0	0	0
---	Ostali viri	18.560	0	0	0
2511-03-7032	Vodovodni sistem Cerknica- Grahovo- III. Faza	3.323	0	0	0
SKUPAJ VIRI PROJEKTA		**16.614**	**0**	**0**	**0**
15022501	Izboljšanje stanja okolja	3.323	0	0	0
---	Ostali viri	13.291	0	0	0
2511-03-7033	Sanacija zajetja pitne vode Dolna pod Lisco	1.266	0	0	0
SKUPAJ VIRI PROJEKTA		**6.331**	**0**	**0**	**0**
15022501	Izboljšanje stanja okolja	1.266	0	0	0
---	Ostali viri	5.065	0	0	0
2511-03-7034	Izgradnja kanalizacije v naseljih Petanjci,Petrovci,Sodišinci,Gederovc	4.147	0	0	0
SKUPAJ VIRI PROJEKTA		**24.608**	**0**	**0**	**0**
15022501	Izboljšanje stanja okolja	4.147	0	0	0
---	Ostali viri	20.461	0	0	0
2511-03-7035	Kanalizacija Vaše-Goričane-Rakovnik-Sora,del v naselju Vaše, III.faza	5.658	0	0	0
SKUPAJ VIRI PROJEKTA		**33.757**	**0**	**0**	**0**
15022501	Izboljšanje stanja okolja	5.658	0	0	0
---	Ostali viri	28.099	0	0	0
2511-03-7036	Izgradnja kanalizacijskega omrežja v občini Turnišče-IV. Faza	21.556	0	0	0
SKUPAJ VIRI PROJEKTA		**86.225**	**0**	**0**	**0**
15022501	Izboljšanje stanja okolja	21.556	0	0	0
---	Ostali viri	64.669	0	0	0
2511-03-7037	Kanalizacija Hrastovec-Škale, odsek Hrastovec-sekundarni kanal	10.191	0	0	0
SKUPAJ VIRI PROJEKTA		**35.477**	**0**	**0**	**0**
15022501	Izboljšanje stanja okolja	10.191	0	0	0
---	Ostali viri	25.286	0	0	0
2511-03-7038	Izgradnja čistilne naprave in kanalizacijskega sistema za Črmošnjice	1.788	0	0	0
SKUPAJ VIRI PROJEKTA		**4.127**	**0**	**0**	**0**
15022501	Izboljšanje stanja okolja	1.788	0	0	0
---	Ostali viri	2.339	0	0	0
2511-03-7039	Izgradnja čistilne naprave in kanalizac. sistema za Črmošnjice-I.faza	1.438	0	0	0

v tisoč SIT

PPP/GPR/PPR/Projekt		2003	2004	2005	Po 2005
2511-03-7040	Kanalizacija Velesovo-Trata-Praprotna Polica	3.088	0	0	0
2511-03-7041	Izgradnja kanalizac. sistema za odvod odpadnih voda Dolenje Kamenc	3.064	0	0	0
SKUPAJ VIRI PROJEKTA		**12.256**	**0**	**0**	**0**
15022501	Izboljšanje stanja okolja	3.064	0	0	0
---	Ostali viri	9.192	0	0	0
2511-03-7042	Izgradnja sekundarne kanalizacije Loke, Sela, Hruševac	6.905	0	0	0
SKUPAJ VIRI PROJEKTA		**22.619**	**0**	**0**	**0**
15022501	Izboljšanje stanja okolja	6.905	0	0	0
---	Ostali viri	15.714	0	0	0
2511-03-7043	Gradnja primarne kanalizacije v Družinski vasi	540	0	0	0
SKUPAJ VIRI PROJEKTA		**2.160**	**0**	**0**	**0**
15022501	Izboljšanje stanja okolja	540	0	0	0
---	Ostali viri	1.620	0	0	0
2511-03-7044	Novogradnja vodovodnega sistema Cerknice-Grahovo II. Faza	5.045	0	0	0
SKUPAJ VIRI PROJEKTA		**25.224**	**0**	**0**	**0**
15022501	Izboljšanje stanja okolja	5.045	0	0	0
---	Ostali viri	20.179	0	0	0
2511-03-7045	Obnova vodovoda po Potočnikovi in Sejmiški	3.642	0	0	0
2511-03-7046	Kanalizacija vzhodnega dela Peščenk v Cerknici	7.042	0	0	0
2511-03-7047	Obnova vodovoda Orehovica-Gorenja stara vas	6.437	0	0	0
SKUPAJ VIRI PROJEKTA		**16.409**	**0**	**0**	**0**
15022501	Izboljšanje stanja okolja	6.437	0	0	0
---	Ostali viri	9.972	0	0	0
2511-03-7048	Izgradnja vodovoda za naselje Vuhred-smer Repnik Gosak	517	0	0	0
2511-03-7049	Kanalizacija Dramlje- II. Faza	5.475	0	0	0
2511-03-7050	Obnova oskrbovalnega vodovoda Trg Franca Fakina	3.398	0	0	0
2511-03-7051	Gradnja biološke čistilne naprave naselja Bogojina	43.313	0	0	0
2511-03-7052	Sanacija kanalizacijskega omrežja Žalec	10.079	0	0	0
2511-03-7053	Izgradnja kanalizacije Dolž v Dolžu	6.187	0	0	0
2511-03-7054	Kanalizacijski zbiralnik sanitarnih odpadnih vod F4 Stara Fužina	3.245	0	0	0
2511-03-7055	Uvedba ločenega zbiranja odpadkov v občini Trbovlje	22.907	0	0	0
2511-03-7056	Izgradnja čistilne naprave Nova Cerkev	12.940	0	0	0
2511-03-7057	Rekonstrukcija primarnega vodovodnega cevovoda Počehova	3.550	0	0	0
2511-03-7058	Fekalna kanalizacija Kozji plac v Črnomlju	9.067	0	0	0
2511-03-7059	Dograditev kanalizacije Gorenja vas	5.677	0	0	0
SKUPAJ VIRI PROJEKTA		**7.976**	**0**	**0**	**0**
15022501	Izboljšanje stanja okolja	5.677	0	0	0
---	Ostali viri	2.299	0	0	0
2511-03-7060	Obnova vodovoda Krmelj, II faza	11.749	0	0	0
2511-03-7061	Center za ravnanje z odpadki v občini Slovenske Konjice	68.455	0	0	0
SKUPAJ VIRI PROJEKTA		**110.637**	**0**	**0**	**0**
15022501	Izboljšanje stanja okolja	68.455	0	0	0
---	Ostali viri	42.182	0	0	0
2511-03-7062	Čistilna naprava Šmartno ob Paki	61.363	0	0	0
SKUPAJ VIRI PROJEKTA		**122.593**	**0**	**0**	**0**
15022501	Izboljšanje stanja okolja	61.363	0	0	0
---	Ostali viri	61.230	0	0	0
2523-01-0012	Izgradnja čistilne naprave v Litiji	2.009	0	0	0
2523-01-0013	Izgradnja vodovoda Nova gora	1.395	0	0	0
2523-03-0001	Zmanjšanje obremenitve zraka z emisijami CO2	400.000	2.600.000	0	0
1503	**Upravljanje z radioaktivnimi odpadki**	**17.946**	**16.300**	**0**	**0**
15032501	***Nadzor in kontrola sevanj***	***17.946***	***16.300***	***0***	***0***
2513-02-0001	Nadgradnja opreme	17.946	16.300	0	0

v tisoč SIT

PPP/GPR/PPR/Projekt		2003	2004	2005	Po 2005
1504	**Upravljanje in nadzor vodnih virov**	**1.482.642**	**2.037.445**	**0**	**0**
15042501	***Načrtovanje, varstvo in urejanje voda***	***1.482.642***	***2.037.445***	***0***	***0***
2511-00-1019	Izgr. sist. odvodnje in čišč. voda za območje Ilirske Bistrice	19.000	0	0	0
	SKUPAJ VIRI PROJEKTA	**27.000**	**0**	**0**	**0**
	15042501 Načrtovanje, varstvo in urejanje voda	19.000	0	0	0
	--- Ostali viri	8.000	0	0	0
2511-00-1020	Dogradnja sistema odvodnje in čiščenja voda za območje Ajdovščine	11.000	0	0	0
	SKUPAJ VIRI PROJEKTA	**13.000**	**0**	**0**	**0**
	15042501 Načrtovanje, varstvo in urejanje voda	11.000	0	0	0
	--- Ostali viri	2.000	0	0	0
2511-00-1021	Dogr. sist. odvodnje za obm. Sežane in priklj. na čist. Napravo	6.000	0	0	0
	SKUPAJ VIRI PROJEKTA	**8.500**	**0**	**0**	**0**
	15042501 Načrtovanje, varstvo in urejanje voda	6.000	0	0	0
	--- Ostali viri	2.500	0	0	0
2523-01-0007	Lokacijski načrti in strokovne podlage	18.433	25.300	0	0
2523-01-0008	Izvajanje sanacijskih in rekonstrukcijskih del po odločbah	1.559	17.000	0	0
2523-01-0009	Razširitev vodnih zemljišč	1.650	7.100	0	0
2523-01-0010	Dokapitalizacija VGP-jev	0	493	0	0
2523-02-0001	Vodni sklad	1.425.000	1.987.552	0	0
1505	**Pomoč in podpora ohranjanju narave**	**1.506**	**163.798**	**0**	**0**
15052501	***Ohranjanje biotske raznovrstnosti in varstvo naravnih vrednot***	***1.506***	***163.798***	***0***	***0***
2511-02-5014	Ohranjanje biotske raznovrstnosti in trajnostni razvoj	0	138.945	0	0
2523-01-0016	Odkup nepremičnin	690	1.138	0	0
2523-01-0020	Vzpostavitev infrastrukture Škocjanskega zatoka	816	3.115	0	0
2523-02-0004	Računalniška mreža	0	100	0	0
2523-04-0001	Nakup in posodobitev mreže	0	20.500	0	0
1506	**Splošne okoljevarstvene storitve**	**53.606**	**57.000**	**0**	**0**
15062501	***Informacijski sistem varstva okolja in narave***	***53.606***	***57.000***	***0***	***0***
2523-01-0019	Posodobitev informacijske opreme	53.606	57.000	0	0
16	**PROSTORSKO PLANIRANJE IN STANOVANJSKA IZGRADNJA**	**1.734.459**	**2.346.648**	**2.199.345**	**2.237.046**
1602	**Prostorsko in podeželsko planiranje in administracija**	**351.213**	**832.538**	**100.185**	**18.836**
16022503	***Urejanje in nadzor na področju geodetskih evidenc***	***267.877***	***736.778***	***82.026***	***0***
2512-02-0001	Investicije malih vrednosti	102.756	143.658	0	0
2512-02-0003	Projekt informatizacije nepremičninskih evidenc	146.093	565.343	82.026	0
2512-02-0004	Investicije splošnega značaja	19.028	27.777	0	0
16022504	***Nadzor nad prostorom, onesnaževanjem okolja in narave***	***63.100***	***78.400***	***0***	***0***
2522-02-0002	Investicije in investicijsko vzdrževanje	63.100	78.400	0	0
16022505	***Prostorsko načrtovanje***	***20.236***	***17.360***	***18.159***	***18.836***
2514-02-0002	Obnova osnovnih sredstev	20.236	17.360	18.159	18.836
1604	**Gradbena regulativa in nadzor**	**2.850**	**6.000**	**0**	**0**
16042501	***Priprava regulative za potresno odporno gradnjo***	***2.850***	***6.000***	***0***	***0***
2523-01-0015	Središče za makroseizmične podatke	2.850	6.000	0	0
1605	**Spodbude stanovanjske gradnje; posojila in premije**	**1.380.396**	**1.508.110**	**2.099.160**	**2.218.210**
16052501	***Spodbujanje stanovanjske gradnje***	***1.380.396***	***1.508.110***	***2.099.160***	***2.218.210***
2511-02-5001	Premiranje varčevalnih vlog	1.380.396	1.508.110	2.099.160	2.218.210

v tisoč SIT

PPP/GPR/PPR/Projekt		2003	2004	2005	Po 2005
17	**ZDRAVSTVENO VARSTVO**	**7.233.234**	**8.196.227**	**20.478.133**	**50.916.899**
1701	**Urejanje in nadzor sistema zdravstva**	**194.346**	**669.069**	**547.517**	**555.774**
17012701	***Urejanje sistema zdravstva***	***194.346***	***669.069***	***547.517***	***555.774***
2711-02-0003	Razvoj upr. sistema zdrav.varstva	0	490.000	512.050	535.100
2711-02-0004	Nakup prevoznih sredstev, pisarniške in računalniške opreme	109.074	110.886	0	0
2713-02-0001	Manjše investicije	7.132	7.500	7.822	8.158
2713-02-0002	Manjše investicije - MMP	65.381	47.000	27.645	12.516
2714-02-0001	Nakup pisarniške, računalniške, tekomunikacijske in druge opreme	5.890	6.013	0	0
2715-02-0001	Nakup pisarniške in računalniške opreme	6.369	4.348	0	0
2716-03-0002	Nakup pisarniške in računalniške opreme	0	3.322	0	0
2717-03-0001	Nakup računalnikov in telekomunikacijske opreme	500	0	0	0
1703	**Bolnišnično zdravstvo**	**7.029.765**	**7.523.158**	**19.930.616**	**50.361.125**
17032701	***Investicijska vlaganja v bolnišnice***	***7.029.765***	***7.523.158***	***19.930.616***	***50.361.125***
2711-02-0001	Oprema za več javnih zavodov	518.778	233.941	389.277	533.291
2711-03-0001	SB Nova Gorica-urgenca, oper.blok in vezni trakt	0	0	0	716.132
2711-03-0002	Standardi, normativi in druge skupne podlage za investicije	49.915	0	0	0
2711-04-0001	Psihiatrična bolnišnica Begunje - adaptacija, obnova IV. Faza	0	179.282	0	0
2711-94-0001	KC Ljubljana, nadgr. hospit. bloka in DTS - kirurgija ter centr. lab.	27.150	412.428	2.079.835	10.219.003
	SKUPAJ VIRI PROJEKTA	**249.317**	**600.374**	**2.079.835**	**10.219.003**
	17032701 Investicijska vlaganja v bolnišnice	27.150	412.428	2.079.835	10.219.003
	--- Ostali viri	222.167	187.946	0	0
2711-94-0002	KC Ljubljana - Nevrološka klinika - nadomestna gradnja	879.606	604.975	2.631.746	0
	SKUPAJ VIRI PROJEKTA	**1.079.195**	**604.975**	**2.631.746**	**0**
	17032701 Investicijska vlaganja v bolnišnice	879.606	604.975	2.631.746	0
	--- Ostali viri	199.589	0	0	0
2711-94-0005	KC Ljubljana, ORL klinika - novog., rekonst. adaptacija	529.534	413.725	1.613.113	1.848.981
	SKUPAJ VIRI PROJEKTA	**548.484**	**501.571**	**1.613.113**	**1.848.981**
	17032701 Investicijska vlaganja v bolnišnice	529.534	413.725	1.613.113	1.848.981
	--- Ostali viri	18.950	87.846	0	0
2711-94-0006	Onkološki inštitut Lj, novogradnja in rekonstrukcija	1.409.967	1.551.415	2.208.101	2.106.320
	SKUPAJ VIRI PROJEKTA	**2.034.457**	**1.762.922**	**2.208.101**	**2.106.320**
	17032701 Investicijska vlaganja v bolnišnice	1.409.967	1.551.415	2.208.101	2.106.320
	--- Ostali viri	624.490	211.507	0	0
2711-94-0007	Onkološki inštitut Lj., novogradnja in rekonstrukcija II faza	0	0	0	8.649.007
2711-94-0008	Splošna bolnišnica Maribor - psihiatrični oddelek, novogradnja	579.648	716.274	56.297	0
	SKUPAJ VIRI PROJEKTA	**641.611**	**868.360**	**56.297**	**0**
	17032701 Investicijska vlaganja v bolnišnice	579.648	716.274	56.297	0
	--- Ostali viri	61.963	152.086	0	0
2711-94-0009	Splošna bolnišnica Maribor, Očesni in ORL odd., novogradnja	398.455	556.312	72.835	0
	SKUPAJ VIRI PROJEKTA	**415.395**	**662.871**	**72.835**	**0**
	17032701 Investicijska vlaganja v bolnišnice	398.455	556.312	72.835	0
	--- Ostali viri	16.940	106.559	0	0
2711-94-0010	Splošna bolnišnica Celje - finalizacija bolnišničnih oddelkov	149.807	198.176	662.976	4.472.273
2711-94-0011	Splošna bolnišnica Jesenice, novogradnja	0	0	0	2.047.071
	SKUPAJ VIRI PROJEKTA	**18.647**	**0**	**0**	**2.047.071**
	17032701 Investicijska vlaganja v bolnišnice	0	0	0	2.047.071
	--- Ostali viri	18.647	0	0	0
2711-94-0012	Splošna bolnišnica Trbovlje - rekonstrukcija, adaptacija, novogradnja	50.000	73.462	658.523	496.191
	SKUPAJ VIRI PROJEKTA	**58.250**	**89.060**	**658.523**	**496.191**
	17032701 Investicijska vlaganja v bolnišnice	50.000	73.462	658.523	496.191
	--- Ostali viri	8.250	15.598	0	0
2711-94-0014	Splošna bolnišnica Slovenj Gradec - novogradnja, rekonstrukcija, adapt	4.459	425.480	1.519.254	1.112.881
	SKUPAJ VIRI PROJEKTA	**69.461**	**475.349**	**1.519.254**	**1.112.881**
	17032701 Investicijska vlaganja v bolnišnice	4.459	425.480	1.519.254	1.112.881
	--- Ostali viri	65.002	49.869	0	0
2711-94-0015	Splošna bolnišnica Izola - finalizacija bol. odd. s funkc. diagn.	0	0	0	2.337.838
2711-94-0016	Splošna bolnišnica Novo mesto - finalizacija bolnišničnih odd. in poli	290.356	200.000	0	0
	SKUPAJ VIRI PROJEKTA	**336.690**	**305.707**	**0**	**0**
	17032701 Investicijska vlaganja v bolnišnice	290.356	200.000	0	0
	--- Ostali viri	46.334	105.707	0	0

v tisoč SIT

PPP/GPR/PPR/Projekt		2003	2004	2005	Po 2005
2711-94-0017	Ortopedska bolnišnica Valdoltra	0	0	0	202.366
SKUPAJ VIRI PROJEKTA		**0**	**11.205**	**0**	**202.366**
17032701	Investicijska vlaganja v bolnišnice	0	0	0	202.366
---	Ostali viri	0	11.205	0	0
2711-94-0019	Inštitut RS za varovanje zdravja, Ljubljana - invest. vzdrževanje	0	0	0	377.670
2711-94-0029	Zavod za zdravstveno varstvo Koper - novogradnja (nadomestna gradnja)	0	0	0	1.399.804
SKUPAJ VIRI PROJEKTA		**0**	**16.490**	**0**	**1.399.804**
17032701	Investicijska vlaganja v bolnišnice	0	0	0	1.399.804
---	Ostali viri	0	16.490	0	0
2711-94-0030	Psihiatrična bolnišnica Idrija - rekonstrukcija III faza	0	0	425.006	391.330
SKUPAJ VIRI PROJEKTA		**0**	**31.222**	**425.006**	**391.330**
17032701	Investicijska vlaganja v bolnišnice	0	0	425.006	391.330
---	Ostali viri	0	31.222	0	0
2711-94-0032	Psihiatrična bolnišnica Ormož - rekonstr., adaptacija II. Faza	0	0	0	2.174.867
2711-94-0033	Psihiatrična klinika Ljubljana - gerontopsihiatrija, rekonstrukcija ob	208.907	256.985	629.047	151.858
SKUPAJ VIRI PROJEKTA		**320.058**	**292.102**	**629.047**	**151.858**
17032701	Investicijska vlaganja v bolnišnice	208.907	256.985	629.047	151.858
---	Ostali viri	111.151	35.117	0	0
2711-94-0034	Priprava in nakupi zemljišč	0	0	13.856	3.401.294
SKUPAJ VIRI PROJEKTA		**0**	**31.380**	**13.856**	**3.401.294**
17032701	Investicijska vlaganja v bolnišnice	0	0	13.856	3.401.294
---	Ostali viri	0	31.380	0	0
2711-96-0002	KC Ljubljana - Pediatrična klinika - novogradnja	1.798.922	1.552.417	5.232.739	5.508.193
SKUPAJ VIRI PROJEKTA		**1.902.394**	**2.802.438**	**5.232.739**	**5.508.193**
17032701	Investicijska vlaganja v bolnišnice	1.798.922	1.552.417	5.232.739	5.508.193
---	Ostali viri	103.472	1.250.021	0	0
2711-99-0001	Splošna bolnišnica Murska Sobota - nadomestna gradnja ginekološko - po	134.261	0	111.731	0
SKUPAJ VIRI PROJEKTA		**134.261**	**81.220**	**111.731**	**0**
17032701	Investicijska vlaganja v bolnišnice	134.261	0	111.731	0
---	Ostali viri	0	81.220	0	0
2711-99-0002	KC Ljubljana - Inštitut za medicino dela, prometa in športa	0	0	28.580	429.394
SKUPAJ VIRI PROJEKTA		**33.548**	**46.555**	**28.580**	**429.394**
17032701	Investicijska vlaganja v bolnišnice	0	0	28.580	429.394
---	Ostali viri	33.548	46.555	0	0
2711-99-0004	Požarno varnostne sanacije in ureditev drugih elementov infrastrukture	0	148.286	1.597.700	1.785.361
SKUPAJ VIRI PROJEKTA		**0**	**173.912**	**1.597.700**	**1.785.361**
17032701	Investicijska vlaganja v bolnišnice	0	148.286	1.597.700	1.785.361
---	Ostali viri	0	25.626	0	0
1706	**Preventivni programi zdravstvenega varstva**	**9.123**	**4.000**	**0**	**0**
17062701	***Spremljanje zdravstvenega stanja in aktivnosti promocije zdravja***	***4.838***	***4.000***	***0***	***0***
2711-02-0002	Nabava opreme za laboratorije ZZU	4.838	4.000	0	0
17062702	***Ekološka in kemijska varnost na področju zdravstva***	***4.285***	***0***	***0***	***0***
2715-02-0002	Nakup opreme	4.285	0	0	0
18	**KULTURA, ŠPORT IN NEVLADNE ORGANIZACIJE**	**5.653.377**	**6.865.480**	**5.560.081**	**25.205.379**
1801	**Urejanje in nadzor kulturnih dejavnosti**	**57.000**	**59.622**	**0**	**0**
18013501	***Urejanje in nadzor kulturnih dejavnosti***	***57.000***	***59.622***	***0***	***0***
3511-03-0009	Urejanje in nadzor kulturnih dejavnosti	57.000	59.622	0	0
1802	**Ohranjanje kulturne dediščine**	**2.094.959**	**2.344.106**	**1.678.953**	**12.684.482**
18022602	***Ohranjanje, obnova in gradnja spomenikov***	***147.332***	***173.200***	***101.030***	***83.030***
2611-01-0009	Vojaško pokopališče Gorjansko	5.320	0	0	0
2611-01-0010	Teharje	43.165	0	0	0
2611-01-0011	Kočevski Rog	40.800	0	0	0
2611-01-0012	Grobišče Tezno	0	10.000	10.000	0
2611-01-0013	Posočje - Pot miru	13.965	14.700	14.700	14.700
2611-01-0014	Spominska obeležja iz vojne za Slovenijo	14.268	20.000	8.000	0
2611-01-0085	Centralni spomenik vsem žrtvam v Ljubljani	29.814	40.000	0	0

v tisoč SIT

PPP/GPR/PPR/Projekt		2003	2004	2005	Po 2005
2611-02-0003	Vzdrževanje ostalih vojaških pokopališč v RS in tujiniI	0	20.170	0	0
2611-02-0004	Druga grobišča po sklepu vladne komisije	0	68.330	68.330	68.330
18023501	***Urejanje in nadzor na področju kulturne dediščine***	***65.268***	***85.576***	***91.478***	***182.956***
3512-01-2934	Nakup računalnikov, programske in druge opreme	42.000	59.622	91.478	182.956
3513-03-0016	Investicije in investicijsko vzdrževanje na področju kulturne dediščin	22.127	24.762	0	0
3514-03-0017	Investicije in investicijsko vzdrževanje drž. org. - Inšpektorat RS za	1.141	1.192	0	0
18023506	***Nepremična kulturna dediščina***	***1.552.833***	***1.767.989***	***1.486.445***	***12.418.496***
3511-03-0001	Javni zavod RS za varstvo kult. ded. - investicijsko vzdrževanje	50.000	42.000	0	0
3512-01-0001	Kulturni spomeniki	1.385.998	1.225.989	1.145.760	10.922.407
	SKUPAJ VIRI PROJEKTA	**1.735.998**	**1.515.989**	**1.444.500**	**14.173.467**
	18023506 Nepremična kulturna dediščina	1.385.998	1.225.989	1.145.760	10.922.407
	--- Ostali viri	350.000	290.000	298.740	3.251.060
3512-02-0001	Obnova rojstne hiše Frana Saleškega Finžgarja (EŠD 121)	25.000	30.000	0	0
3512-02-0002	Obnova gradu "Negova" (EŠD 484)	22.000	20.000	20.920	735.559
3512-02-0003	Obnova gradu "Rihemberk" (EŠD 40)	0	30.000	51.380	248.620
3512-02-0004	Obnova gradu "Slovenska Bistrica" (EŠD 663)	20.000	20.000	20.920	89.210
3512-02-0005	Obnova gradu "Bled" (EŠD 24)	24.835	200.000	125.165	100.000
3512-02-0006	Obnova konjušnice na ptujskem gradu (EŠD 583)	0	150.000	70.000	100.000
3512-02-0007	Obnova gradu "Grad" (EŠD 159)	25.000	50.000	52.300	222.700
18023507	***Premična kulturna dediščina***	***329.526***	***317.341***	***0***	***0***
3511-03-0002	Muzeji, galerije, arhivi - investicijsko vzdrževanje	238.121	211.496	0	0
3511-03-0007	Odkupi premične kulturne dediščine	86.630	95.845	0	0
3511-03-0008	Muzejski programi in projekti	4.775	10.000	0	0
1803	**Programi v kulturi**	**2.865.961**	**3.936.705**	**3.312.482**	**11.444.377**
18033501	***Umetniški programi***	***185.800***	***305.570***	***0***	***0***
3511-03-0003	Javni zavodi s področja uprizoritvene umetnosti in glasbe - investicij	185.800	305.570	0	0
18033505	***Mediji in avdiovizualna kultura***	***44.566***	***32.154***	***0***	***0***
3511-03-0004	Viba - investicijsko vzdrževanje	40.000	30.000	0	0
3511-03-0006	Filmski sklad - investicijsko vzdrževanje	4.566	2.154	0	0
18033506	***Knjižničarstvo in založništvo***	***25.344***	***85.516***	***0***	***0***
3511-03-0005	NUK - investicijsko vzdrževanje	23.000	45.730	0	0
3511-03-0010	Knjižnice - računalniško opremljanje	1.843	37.786	0	0
3511-03-0011	Založništvo - nakup računalniške opreme	501	2.000	0	0
18033508	***Ljubiteljska kultura***	***49.000***	***131.254***	***0***	***0***
3511-03-0012	Ljubiteljska kultura - investicijsko vzdrževanje	49.000	131.254	0	0
18033511	***Drugi programi v kulturi***	***2.561.251***	***3.382.211***	***3.312.482***	***11.444.377***
3511-00-0006	Obnova stare dvorane SNG Maribor	302.241	0	0	0
	SKUPAJ VIRI PROJEKTA	**483.529**	**0**	**0**	**0**
	18033511 Drugi programi v kulturi	302.241	0	0	0
	--- Ostali viri	181.288	0	0	0
3511-00-0007	Gradnja knjižnice v MS	75.579	12.046	0	0
	SKUPAJ VIRI PROJEKTA	**236.644**	**12.046**	**0**	**0**
	18033511 Drugi programi v kulturi	75.579	12.046	0	0
	--- Ostali viri	161.065	0	0	0
3511-01-0010	Investicije v kulturi	87.500	0	0	0
3511-02-0001	Adaptacija kletnih razstavnih prostorov Narodnega muzeja	20.000	258.200	152.008	0
3511-02-0002	Izgradnja Prirodoslovnega muzeja	0	292.826	400.000	1.330.707
3511-02-0003	Nadaljevanje obnove bivše vojašnice na Roški v Ljubljani za potrebe Ar	0	82.000	71.025	176.333

v tisoč SIT

PPP/GPR/PPR/Projekt		2003	2004	2005	Po 2005
3511-02-0004	Obnova knjižnice Ravne	248.827	151.173	0	0
SKUPAJ VIRI PROJEKTA		**497.654**	**302.346**	**0**	**0**
18033511	Drugi programi v kulturi	248.827	151.173	0	0
---	Ostali viri	248.827	151.173	0	0
3511-03-0013	Nepredvidene akcije - investicijski transferi	10.920	945	0	0
3511-03-0014	Kultura za Slovence zunaj RS	381	388	0	0
3511-03-0015	Investicijsko vzdrževanje in oprema nevladnih organizacij	33.133	45.117	0	0
3511-96-0001	Obnova objektov na Metelkovi	1.190.603	1.358.000	1.551.000	2.296.102
SKUPAJ VIRI PROJEKTA		**1.190.603**	**1.400.000**	**1.551.000**	**2.296.102**
18033511	Drugi programi v kulturi	1.190.603	1.358.000	1.551.000	2.296.102
---	Ostali viri	0	42.000	0	0
3511-97-0002	Filmski studio Viba film	378.164	438.974	150.000	0
SKUPAJ VIRI PROJEKTA		**602.504**	**438.974**	**150.000**	**0**
18033511	Drugi programi v kulturi	378.164	438.974	150.000	0
---	Ostali viri	224.340	0	0	0
3511-98-0011	Investicije v javne zavode po programu	0	100.000	0	0
SKUPAJ VIRI PROJEKTA		**554.000**	**100.000**	**0**	**0**
18033511	Drugi programi v kulturi	0	100.000	0	0
---	Ostali viri	554.000	0	0	0
3511-99-0003	Obnova in dogradnja SNG Drama Ljubljana	38.903	147.542	188.449	4.286.235
3511-99-0004	Obnova in dogradnja SNG Opera in balet Ljubljana	175.000	495.000	800.000	3.355.000
1804	**Podpora posebnim skupinam**	**74.316**	**82.920**	**11.820**	**24.520**
18041501	***Podpora narodnostnim skupnostim***	***73.964***	***81.020***	***11.820***	***24.520***
1516-00-2137	Investicije in investicijsko vzdrževanje	73.964	81.020	11.820	24.520
18041503	***Podpora duhovnikom in verskim skupnostim***	***352***	***1.900***	***0***	***0***
1526-01-0001	Investicije, investicijska vzdrževanja	352	1.900	0	0
1805	**Šport in prostočasne aktivnosti**	**561.141**	**442.127**	**556.826**	**1.052.000**
18053301	***Urejanje sistema dejavnosti za mladino***	***5.400***	***5.127***	***5.200***	***8.000***
3313-03-0001	Oprema organa	5.400	5.127	5.200	8.000
18053302	***Programi športa***	***506.731***	***387.000***	***420.000***	***959.000***
2220-01-0601	Projekt tehnološke posodobitve pokritih športnih objektov	15.300	0	0	0
SKUPAJ VIRI PROJEKTA		**115.300**	**0**	**0**	**0**
18053302	Programi športa	15.300	0	0	0
---	Ostali viri	100.000	0	0	0
2220-01-0602	Projekt izgradnje mreže bazenov v Sloveniji	44.917	0	0	0
SKUPAJ VIRI PROJEKTA		**144.917**	**0**	**0**	**0**
18053302	Programi športa	44.917	0	0	0
---	Ostali viri	100.000	0	0	0
2220-01-0604	Rek. in tehn. Posod. športne hale Podmežakla na Jesenicah	12.000	0	0	0
SKUPAJ VIRI PROJEKTA		**60.000**	**37.500**	**45.000**	**176.000**
18053302	Programi športa	12.000	0	0	0
---	Ostali viri	48.000	37.500	45.000	176.000
2220-01-0611	Večnamenska športna dvorana v Logatcu	6.000	0	0	0
SKUPAJ VIRI PROJEKTA		**107.146**	**0**	**0**	**0**
18053302	Programi športa	6.000	0	0	0
---	Ostali viri	101.146	0	0	0
3311-02-0604	Nabava opreme za diagnostiko športnikov	15.000	15.000	19.000	53.000
SKUPAJ VIRI PROJEKTA		**67.000**	**70.000**	**79.000**	**188.000**
18053302	Programi športa	15.000	15.000	19.000	53.000
---	Ostali viri	52.000	55.000	60.000	135.000
3311-02-0605	Visokogorske postojanke	15.000	15.000	18.000	43.000
SKUPAJ VIRI PROJEKTA		**115.000**	**123.000**	**133.000**	**293.000**
18053302	Programi športa	15.000	15.000	18.000	43.000
---	Ostali viri	100.000	108.000	115.000	250.000
3311-03-0601	Izgradnja in tehnološka posodobitev pokritih športnih objektov	250.000	165.000	182.000	365.000
SKUPAJ VIRI PROJEKTA		**590.000**	**725.000**	**802.000**	**1.795.000**
18053302	Programi športa	250.000	165.000	182.000	365.000
---	Ostali viri	340.000	560.000	620.000	1.430.000

v tisoč SIT

PPP/GPR/PPR/Projekt		2003	2004	2005	Po 2005
3311-03-0602	Izgradnja in tehnološka posodobitev nepokritih športnih objektov	100.514	157.000	175.000	438.000
SKUPAJ VIRI PROJEKTA		**530.514**	**657.000**	**705.000**	**1.643.000**
18053302	Programi športa	100.514	157.000	175.000	438.000
---	Ostali viri	430.000	500.000	530.000	1.205.000
3311-03-0603	Nabava investicijske športne opreme	33.000	20.000	26.000	60.000
SKUPAJ VIRI PROJEKTA		**103.000**	**90.000**	**101.000**	**240.000**
18053302	Programi športa	33.000	20.000	26.000	60.000
---	Ostali viri	70.000	70.000	75.000	180.000
6325-01-2403	Dom Burja z bazenom v Seči	15.000	15.000	0	0
SKUPAJ VIRI PROJEKTA		**111.510**	**160.000**	**124.000**	**130.700**
19033301	Osnovno šolstvo	76.510	85.000	64.000	10.700
18053302	Programi športa	15.000	15.000	0	0
---	Ostali viri	20.000	60.000	60.000	120.000
18053303	***Programi za mladino***	***49.010***	***50.000***	***131.626***	***85.000***
3313-02-0001	Nakup prostorov in opreme za mladinske centre	26.686	20.000	39.000	23.000
9132-97-1301	Nakup prostorov in opreme za mladinska prenočišča	22.324	30.000	92.626	62.000
19	**IZOBRAŽEVANJE**	**10.845.445**	**12.176.707**	**20.330.813**	**30.804.797**
1901	**Urejanje izobraževalnega sistema**	**32.880**	**38.195**	**34.800**	**66.500**
19013301	***Urejanje izobraževalnega sistema***	***32.880***	***38.195***	***34.800***	***66.500***
2918-02-1001	Oprema organa	28.500	30.295	30.800	62.000
3314-02-0001	Oprema organa	4.380	7.900	4.000	4.500
1903	**Primarno in sekundarno izobraževanje**	**7.015.484**	**8.758.109**	**12.856.563**	**13.075.036**
19033301	***Osnovno šolstvo***	***699.904***	***715.525***	***852.108***	***784.535***
3311-02-2401	Dvojezična OŠ Dobrovnik	232.014	163.999	0	0
3311-02-2402	Dvojezična OŠ Hodoš	90.457	0	0	0
SKUPAJ VIRI PROJEKTA		**92.624**	**0**	**0**	**0**
19033301	Osnovno šolstvo	90.457	0	0	0
---	Ostali viri	2.167	0	0	0
3311-02-2410	Dom Breženka v Fiesi	0	0	20.000	10.000
SKUPAJ VIRI PROJEKTA		**23.875**	**0**	**20.000**	**10.000**
19033301	Osnovno šolstvo	0	0	20.000	10.000
---	Ostali viri	23.875	0	0	0
3311-02-2411	Investicijsko vzdrževanje domov CŠOD	0	0	0	178.926
SKUPAJ VIRI PROJEKTA		**0**	**0**	**20.000**	**298.926**
19033301	Osnovno šolstvo	0	0	0	178.926
---	Ostali viri	0	0	20.000	120.000
3311-03-2401	Priprava dokumentacije za investicije šolstva narodnosti	0	6.000	0	0
6317-02-2401	Srednja šola Lendava	29.133	311.086	541.100	507.642
SKUPAJ VIRI PROJEKTA		**89.133**	**353.086**	**541.100**	**507.642**
19033301	Osnovno šolstvo	29.133	311.086	541.100	507.642
---	Ostali viri	60.000	42.000	0	0
6324-01-2401	OŠ Sv.Jurij, Rogašovci	9.228	0	0	0
SKUPAJ VIRI PROJEKTA		**150.000**	**150.000**	**0**	**0**
19033301	Osnovno šolstvo	9.228	0	0	0
---	Ostali viri	140.772	150.000	0	0
6324-01-2402	OŠ Apače, Gornja Radgona	19.930	0	0	0
6324-02-2401	OŠ Blanca Sevnica	131.522	26.008	0	0
SKUPAJ VIRI PROJEKTA		**293.179**	**26.008**	**0**	**0**
19033301	Osnovno šolstvo	131.522	26.008	0	0
---	Ostali viri	161.657	0	0	0
6324-03-2401	OŠ Gabrovka	0	8.992	97.008	0
SKUPAJ VIRI PROJEKTA		**20.000**	**68.992**	**192.008**	**0**
19033301	Osnovno šolstvo	0	8.992	97.008	0
---	Ostali viri	20.000	60.000	95.000	0
6325-01-2402	Dom Mežica-Koroška, Ravne	50.000	0	0	0
6325-01-2403	Dom Burja z bazenom v Seči	76.510	85.000	64.000	10.700
SKUPAJ VIRI PROJEKTA		**111.510**	**160.000**	**124.000**	**130.700**
19033301	Osnovno šolstvo	76.510	85.000	64.000	10.700
18053302	Programi športa	15.000	15.000	0	0
---	Ostali viri	20.000	60.000	60.000	120.000

v tisoč SIT

PPP/GPR/PPR/Projekt		2003	2004	2005	Po 2005
6325-02-2401	Dom Planica	35.000	54.440	32.267	0
6325-02-2402	Dom Bohinj	0	0	0	50.000
6325-03-2402	Dom Rak	15.555	40.000	47.733	27.267
SKUPAJ VIRI PROJEKTA		**45.555**	**65.000**	**47.733**	**27.267**
19033301	Osnovno šolstvo	15.555	40.000	47.733	27.267
---	Ostali viri	30.000	25.000	0	0
6325-03-2403	Dom Medved	10.555	20.000	50.000	0
SKUPAJ VIRI PROJEKTA		**25.000**	**30.000**	**50.000**	**0**
19033301	Osnovno šolstvo	10.555	20.000	50.000	0
---	Ostali viri	14.445	10.000	0	0
19033302	***Splošno srednje in poklicno šolstvo***	***5.247.575***	***6.526.813***	***10.245.499***	***10.338.737***
1513-01-2401	Inventarizacija srednješolskega prostora	28.648	32.541	42.541	42.541
1515-01-2401	Priprava investicijske dokumentacije	40.000	30.300	37.300	37.300
1516-01-2401	Intervencijska sredstva za investicije v primar.in sekund.izobr.	55.799	59.558	59.556	59.556
3311-02-2403	Srednja trgovska šola Kranj	0	0	0	932.090
3311-02-2404	Gimnazija Brežice	0	12.000	200.000	245.000
3311-02-2405	Šolska športna dvorana Nova Gorica	0	185.099	579.540	0
3311-02-2406	II.Gimnazija Maribor	0	0	706.101	576.900
3311-02-2414	Gimnazija Jožeta Plečnika Ljubljana	0	0	7.000	350.400
3311-03-2402	Srednja gradbena šola Maribor	253.000	370.379	0	0
6316-01-2401	Investicijsko vzdrževanje SŠ	345.296	295.137	406.734	500.023
6318-01-2404	Gimnazija Ormož	12.533	0	0	0
6318-01-2406	Poklicna živilska šola Ljubljana	716.148	638.925	485.353	0
6318-01-2408	Srednja lesarska šola Maribor	27.425	0	0	0
6318-01-2409	Gimnazija Kočevje	18.319	0	198.008	339.885
6318-01-2411	Gimnazija Šentvid in Športna dvorana Ljubljana	400.161	0	0	833.628
SKUPAJ VIRI PROJEKTA		**470.161**	**0**	**0**	**833.628**
19033302	Splošno srednje in poklicno šolstvo	400.161	0	0	833.628
---	Ostali viri	70.000	0	0	0
6318-01-2412	Srednja šola S. Kosovela Sežana	553.442	0	0	0
6318-01-2413	Srednja ekonomska šola Kranj	69.983	545.713	755.018	215.000
6318-01-2414	Srednja biotehniška šola Kranj	42.340	496.159	710.520	200.000
SKUPAJ VIRI PROJEKTA		**97.500**	**496.159**	**710.520**	**200.000**
19033302	Splošno srednje in poklicno šolstvo	42.340	496.159	710.520	200.000
---	Ostali viri	55.160	0	0	0
6318-01-2415	Srednja zdravstvena šola Celje	542.570	802.654	203.732	0
6318-01-2416	Srednja ekonomska šola Murska Sobota	52.094	0	257.182	1.133.140
SKUPAJ VIRI PROJEKTA		**52.094**	**105.000**	**607.182**	**1.133.140**
19033302	Splošno srednje in poklicno šolstvo	52.094	0	257.182	1.133.140
---	Ostali viri	0	105.000	350.000	0
6318-01-2417	SŠ Slovenska Bistrica	355.702	321.022	469.324	0
SKUPAJ VIRI PROJEKTA		**415.702**	**321.022**	**469.324**	**0**
19033302	Splošno srednje in poklicno šolstvo	355.702	321.022	469.324	0
---	Ostali viri	60.000	0	0	0
6318-01-2418	Srednja ekonomska šola Maribor	27.167	265.000	600.391	220.000
SKUPAJ VIRI PROJEKTA		**27.167**	**275.000**	**600.391**	**220.000**
19043302	Visokošolsko izobraževanje	0	10.000	0	0
19033302	Splošno srednje in poklicno šolstvo	27.167	265.000	600.391	220.000
6318-01-2419	Gimnazija Moste	55.088	422.312	559.810	200.000
6318-02-2401	Srednja trgovska Ljubljana	195.000	346.000	571.000	0
6318-02-2402	Gimnazija Josip Jurčič Ivančna Gorica	0	50.000	426.193	0
6318-02-2403	Srednja gradbena šola Ljubljana	0	18.596	309.885	370.115
6318-02-2404	Srednja kovinarska in prometna šola Koper	46.000	0	535.000	730.000
SKUPAJ VIRI PROJEKTA		**46.000**	**20.000**	**555.000**	**730.000**
19033302	Splošno srednje in poklicno šolstvo	46.000	0	535.000	730.000
---	Ostali viri	0	20.000	20.000	0
6318-02-2405	Srednja lesarska Škofja Loka	0	0	32.620	454.000
6318-02-2406	Srednja glasbena in baletna šola Ljubljana	494.932	492.496	779.338	831.734

v tisoč SIT

PPP/GPR/PPR/Projekt		2003	2004	2005	Po 2005
6318-02-2407	Gimnazija Idrija	31.220	92.118	295.462	0
6318-02-2408	Šolski center Velenje	100.000	0	0	0
6318-03-2401	Srednja šola za oblikovanje in fotografijo Ljubljana	0	30.000	197.087	1.246.621
6676-01-2401	Investicijsko vzdrževanje in oprema srednjih šol	784.708	1.020.804	820.804	820.804
19033303	***Zavodi za usposabljanje***	***230.718***	***367.379***	***867.048***	***1.014.724***
6323-02-2402	Vzgojni zavod Logatec	0	11.000	65.148	354.512
6323-02-2403	Vzgojni zavod Višnja Gora	150.000	305.048	206.733	45.000
6323-02-2404	Zavod za invalidno mladino Kamnik	31.644	0	543.836	563.881
SKUPAJ VIRI PROJEKTA		**569.644**	**0**	**543.836**	**563.881**
19033303	Zavodi za usposabljanje	31.644	0	543.836	563.881
---	Ostali viri	538.000	0	0	0
6674-01-2401	Investicijsko vzdrževanje in oprema zavodov za usposabljanje	49.074	51.331	51.331	51.331
19033304	***Podporne storitve v primarnem in sekundarnem izobraževanju***	***837.287***	***1.148.392***	***891.908***	***937.040***
2398-02-0801	Računalniška oprema za delo organa	42.620	11.765	12.000	24.000
3311-02-2409	Strokovni zavodi in centri	0	31.500	47.000	47.000
3311-02-2501	Nakup opreme	0	10.000	0	0
3311-03-2201	Računalniška in druga oprema	4.600	0	3.000	6.500
4827-02-2401	Slovenski šolski muzej	10.000	15.500	11.299	0
4830-01-2501	Informacijski sistemi na šolah	780.067	1.079.627	818.609	859.540
1904	**Terciarno izobraževanje**	**2.601.142**	**2.075.607**	**2.960.606**	**11.673.682**
19043301	***Višješolsko izobraževanje***	***40.001***	***40.001***	***41.840***	***43.346***
3311-02-0007	Oprema višjih strokovnih šol	40.001	40.001	41.840	43.346
19043302	***Visokošolsko izobraževanje***	***2.561.141***	***2.035.606***	***2.918.766***	***11.630.336***
1522-01-2401	Univerza na Primorskem	212.447	0	252.027	0
1552-01-2401	Univerzitetna knjižnica v Ljubljani	270.000	0	0	0
SKUPAJ VIRI PROJEKTA		**430.000**	**78.000**	**0**	**0**
19043302	Visokošolsko izobraževanje	270.000	0	0	0
---	Ostali viri	160.000	78.000	0	0
3311-01-0401	Posodobitev in nadomestitev opreme Univerze v Mariboru	98.174	85.572	89.507	92.729
3311-01-0402	Posodobitev in nadomestitev opreme Univerze v Ljubljani	201.662	199.237	208.402	215.904
3311-02-0005	Oprema CTK	13.000	13.000	13.598	14.088
3311-02-2407	Višješolska središča	0	107.131	192.869	1.200.000
3311-02-2408	Pedagoška fakulteta Maribor	39.744	151.378	104.000	384.408
SKUPAJ VIRI PROJEKTA		**39.744**	**406.000**	**463.592**	**434.408**
19043302	Visokošolsko izobraževanje	39.744	151.378	104.000	384.408
---	Ostali viri	0	254.622	359.592	50.000
3311-02-2415	Novi strukturni in investicijski programi v visokem šolstvu	0	277.095	918.191	2.354.149
3311-03-0401	Oprema za Univerzo na Primorskem	14.630	0	0	0
3311-03-2403	Višja strokovna šola za gostinstvo Maribor	35.000	0	0	0
3311-03-2404	Filozofska fakulteta Ljubljana - Urška	5.000	55.000	0	0
4828-01-2401	Priprava investicijske dokumentacije na področju visokega šolstva	22.940	27.360	27.360	27.360
4829-01-2401	Intervencijska sredstva za investicije v terciarnem izobraževanju	30.000	30.200	30.200	30.200
6318-01-2418	Srednja ekonomska šola Maribor	0	10.000	0	0
SKUPAJ VIRI PROJEKTA		**27.167**	**275.000**	**600.391**	**220.000**
19043302	Visokošolsko izobraževanje	0	10.000	0	0
19033302	Splošno srednje in poklicno šolstvo	27.167	265.000	600.391	220.000
6321-00-2404	Visoka zdravstvena šola Ljubljana	4.116	296.325	109.590	0
SKUPAJ VIRI PROJEKTA		**306.791**	**496.325**	**488.000**	**0**
19043302	Visokošolsko izobraževanje	4.116	296.325	109.590	0
---	Ostali viri	302.675	200.000	378.410	0
6321-00-2407	Fakulteta za pomorstvo in promet, Portorož	66.181	16.730	0	0
SKUPAJ VIRI PROJEKTA		**66.181**	**33.818**	**0**	**0**
19043302	Visokošolsko izobraževanje	66.181	16.730	0	0
---	Ostali viri	0	17.088	0	0

v tisoč SIT

PPP/GPR/PPR/Projekt		2003	2004	2005	Po 2005
6321-01-2401	Univerza v Ljubljani-Rektorat	22.000	66.785	0	191.608
SKUPAJ VIRI PROJEKTA		**22.000**	**135.000**	**20.737**	**871.863**
19043302	Visokošolsko izobraževanje	22.000	66.785	0	191.608
---	Ostali viri	0	68.215	20.737	680.255
6321-01-2402	Univerza v Mariboru-Rektorat	377.000	0	0	0
6321-01-2404	Fakulteta za kemijo in kemijsko tehnologijo Ljubljana	750.126	61.837	112.400	1.578.366
SKUPAJ VIRI PROJEKTA		**750.126**	**125.000**	**200.000**	**3.882.930**
19043302	Visokošolsko izobraževanje	750.126	61.837	112.400	1.578.366
---	Ostali viri	0	63.163	87.600	2.304.564
6321-01-2405	Fakulteta za kmetijstvo Maribor	17.724	29.682	216.370	349.963
SKUPAJ VIRI PROJEKTA		**17.724**	**57.978**	**385.000**	**913.887**
19043302	Visokošolsko izobraževanje	17.724	29.682	216.370	349.963
---	Ostali viri	0	28.296	168.630	563.924
6321-01-2406	Akademija za likovno umetnost Ljubljana	30.000	98.940	168.800	1.090.280
SKUPAJ VIRI PROJEKTA		**30.000**	**200.000**	**300.200**	**2.884.200**
19043302	Visokošolsko izobraževanje	30.000	98.940	168.800	1.090.280
---	Ostali viri	0	101.060	131.400	1.793.920
6321-01-2407	AGRFT Ljubljana	15.000	37.103	106.780	573.240
SKUPAJ VIRI PROJEKTA		**15.000**	**75.000**	**190.000**	**1.492.100**
19043302	Visokošolsko izobraževanje	15.000	37.103	106.780	573.240
---	Ostali viri	0	37.897	83.220	918.860
6321-01-2408	Akademija za glasbo	15.000	37.102	106.780	567.620
SKUPAJ VIRI PROJEKTA		**15.000**	**74.999**	**190.000**	**1.482.100**
19043302	Visokošolsko izobraževanje	15.000	37.102	106.780	567.620
---	Ostali viri	0	37.897	83.220	914.480
6321-01-2409	Ekonomska fakulteta Ljubljana	0	0	0	743.688
6321-01-2410	Visoka zdravstvena šola Maribor	73.626	0	0	0
6321-01-2411	Visokošolsko središče Obala-Koper	43.607	0	0	0
6321-01-2413	Višja strokovna šola za gostinstvo in turizem Bled -Astoria	23.674	13.357	0	0
SKUPAJ VIRI PROJEKTA		**23.674**	**27.000**	**0**	**0**
19043302	Visokošolsko izobraževanje	23.674	13.357	0	0
---	Ostali viri	0	13.643	0	0
6321-01-2414	Poslovno ekonomska fakulteta Maribor	2.590	0	0	1.039.905
6321-02-2401	Fakulteta za računalništvo in informatiko, Ljubljana	5.000	240.919	261.892	1.176.828
SKUPAJ VIRI PROJEKTA		**5.000**	**487.000**	**466.000**	**2.839.000**
19043302	Visokošolsko izobraževanje	5.000	240.919	261.892	1.176.828
---	Ostali viri	0	246.081	204.108	1.662.172
6675-01-2401	Investicijsko vzdrževanje visokih šol	172.900	180.853	0	0
1905	**Drugi izobraževalni programi**	**1.682**	**684**	**0**	**0**
19051501	***Ohranjanje slovenskega jezika***	***1.682***	***684***	***0***	***0***
1533-02-0001	Nakup pisarniškega pohištva, računalnikov, tiskalnikov, programske in	1.682	684	0	0
1906	**Pomoči šolajočim**	**1.194.257**	**1.304.112**	**4.478.844**	**5.989.579**
19063302	***Pomoči v srednjem šolstvu***	***146.415***	***171.260***	***171.260***	***171.250***
6322-02-2401	Investicije v dijaške domove	65.000	86.100	86.100	86.100
6673-01-2401	Investicijsko vzdrževanje dijaških domov	81.415	85.160	85.160	85.150
19063303	***Študijske pomoči***	***1.047.842***	***1.132.852***	***4.307.584***	***5.818.329***
6322-01-2401	Študentski domovi v Ljubljani	718.807	1.018.967	2.148.424	3.388.455
6322-01-2402	Študentski domovi v Mariboru	120.887	3.885	734.885	1.642.874
SKUPAJ VIRI PROJEKTA		**309.854**	**3.885**	**734.885**	**1.642.874**
19063303	Študijske pomoči	120.887	3.885	734.885	1.642.874
---	Ostali viri	188.967	0	0	0
6322-02-2402	Ostali študentski domovi	105.470	0	1.314.275	677.000
SKUPAJ VIRI PROJEKTA		**809.261**	**0**	**1.314.275**	**677.000**
19063303	Študijske pomoči	105.470	0	1.314.275	677.000
---	Ostali viri	703.791	0	0	0
7096-01-2401	Investicijsko vzdrževanje študentskih domov	102.678	110.000	110.000	110.000

v tisoč SIT

PPP/GPR/PPR/Projekt		2003	2004	2005	Po 2005
20	**SOCIALNO VARSTVO**	**2.531.141**	**2.685.819**	**2.840.955**	**3.006.120**
2001	**Urejanje in nadzor sistema socialnega varstva**	**75.500**	**79.000**	**0**	**0**
20012601	***Urejanje in nadzor sistema socialnega varstva***	***75.500***	***79.000***	***0***	***0***
2611-02-0007	Nakup in posodobitev opreme	75.500	79.000	0	0
2003	**Posebni programi pomoči prebivalstvu**	**7.708**	**216.334**	**8.358**	**3.770**
20031501	***Oskrba beguncev***	***0***	***209.805***	***0***	***0***
1514-03-0001	Delna novogradnja in obnova nastanitvenega centra v Kozini	0	103.707	0	0
1514-04-0001	Obnova nastanitvenega centra	0	100.000	0	0
1514-04-0002	Nakup opreme za multikulturni center	0	5.398	0	0
1514-04-0003	Nakup druge opreme in napeljav	0	700	0	0
20031502	***Podpora, nadzor in koordinacija aktivnosti na področju invalidskega varstva***	***4.268***	***4.444***	***4.648***	***0***
1527-02-0001	Posodobitev računalniške in druge opreme	4.268	4.444	4.648	0
20031503	***Droge***	***3.440***	***2.085***	***3.710***	***3.770***
1529-01-0001	Nakup osnovnih sredstev in opreme	3.440	2.085	3.710	3.770
2004	**Izvajanje programov socialnega varstva**	**2.447.933**	**2.390.485**	**2.832.597**	**3.002.350**
20042601	***Centri za socialno delo***	***389.913***	***499.929***	***254.850***	***165.000***
2611-01-0017	Centri za socialno delo - računalniška oprema	159.039	210.300	0	0
2611-01-0021	Center za socialno delo Jesenice	6.023	0	0	0
2611-01-0022	Center za socialno delo Škofja Loka	90.195	114.000	0	0
2611-01-0023	Center za socialno delo Grosuplje	0	0	9.300	0
2611-01-0024	Center za socialno delo Gornja Radgona	0	5.000	0	0
2611-01-0025	Center za socialno delo Mozirje	0	59.100	13.800	0
2611-01-0026	Center za socialno delo Šentjur pri Celju	53.543	0	10.000	0
2611-01-0028	Center za socialno delo Šmarje pri Jelšah	9.299	0	0	0
2611-01-0030	Center za socialno delo Črnomelj	9.314	0	0	0
2611-01-0031	Center za socialno delo Nova Gorica	0	106.529	209.750	50.000
2611-01-0032	Center za socialno delo Izola	11.000	5.000	0	0
2611-02-0008	Center za socialno delo Hrastnik	50.000	0	0	0
2611-03-0002	Center za socialno delo Piran	1.500	0	12.000	115.000
20042602	***Socialno varstvo invalidov***	***670.097***	***609.932***	***1.013.913***	***865.350***
2611-01-0033	Varstveno delovni center Slovenske Konjice	14.709	0	0	0
2611-01-0034	Varstevno delovni center Žalec	472	0	5.000	0
2611-01-0035	Varstveno delovni center Zagorje ob Savi	270.000	152.000	0	0
2611-01-0036	Varstveno delovni center Cerknica	15.000	50.000	85.000	105.000
SKUPAJ VIRI PROJEKTA		**43.053**	**50.000**	**85.000**	**105.000**
20042602	Socialno varstvo invalidov	15.000	50.000	85.000	105.000
---	Ostali viri	28.053	0	0	0
2611-01-0037	Varstveno delovni center Šentjur pri Celju	20.000	52.000	65.000	0
2611-01-0039	Varstveno delovni center Vipava	8.489	0	0	0
2611-01-0040	Varstveno delovni center Gornja Radgona	9.233	0	0	0
2611-01-0041	Varstveno delovni center Brežice	8.877	0	0	0
2611-01-0042	Varstveno delovni center Radeče	8.677	0	0	0
2611-01-0043	Varstveno delovni center Sežana	9.263	0	0	0
2611-01-0044	Varstveno delovni center Tolmin	0	0	6.500	0
2611-01-0045	Varstveno delovni center Nova Gorica	3.741	5.000	201.600	95.000
2611-01-0046	Varstveno delovni center Litija	0	0	52.000	68.000
SKUPAJ VIRI PROJEKTA		**28.747**	**0**	**52.000**	**68.000**
20042602	Socialno varstvo invalidov	0	0	52.000	68.000
---	Ostali viri	28.747	0	0	0

v tisoč SIT

PPP/GPR/PPR/Projekt		2003	2004	2005	Po 2005
2611-01-0047	Varstveno delovni center Velenje	40.277	53.767	116.000	0
2611-01-0051	Zavod dr. Marjana Borštnarja, Dornava	81.297	0	0	0
2611-01-0052	Zavod Dobrna	91.797	160.576	352.500	572.500
2611-01-0053	Center Dolfke Boštjančič - Mali dom, Barje	10.000	105.000	49.500	0
2611-01-0054	Center Dolfke Boštjančič, Dom Škofljica	50.000	0	33.000	0
2611-01-0080	Nakup službenih vozil	11.144	11.589	12.000	24.850
2611-01-0082	Stanovanjske skupnosti	17.121	20.000	35.813	0
20042603	***Socialno varstvo starih***	***1.372.946***	***1.260.624***	***1.563.834***	***1.972.000***
2611-01-0056	Dom upokojencev Izola	130.639	0	131.058	0
2611-01-0057	Dom starejših občanov Ljubljana Vič, Bokalci	0	0	10.625	0
2611-01-0058	Center slepih in slabovidnih Škofja Loka	0	0	105.750	0
2611-01-0059	Dom upokojencev Danice Vogrinec, Maribor	0	0	18.750	0
2611-01-0060	Vzdrževalna dela v domovih starejših po posebnem programu ministrstva	13.405	149.806	150.200	311.000
2611-01-0066	Stara Gora	157.811	203.000	272.000	0
2611-01-0067	DVZ Prizma Ponikve	42.387	87.658	387.000	557.000
2611-01-0068	Zavod za duševno in živčno bolne - Hrastovec - Trate	0	0	42.454	0
2611-01-0073	Dom starejših oseb Maribor	348.206	0	0	0
2611-01-0074	Dom starejših občanov Ljubljana	604.634	0	0	0
2611-01-0075	Dnevni center Celje	42.836	255.000	53.750	0
2611-01-0081	Stroški telefonskih povezav	6.926	12.000	1.500	0
2611-02-0005	Adaptacije, rekonstrukcije in dograditve obstoječih domov za starejše	11.253	537.718	390.747	1.104.000
2611-03-0001	Intervencije	14.849	15.442	0	0
20042607	***Socialno varstvo zasvojenih***	***14.977***	***20.000***	***0***	***0***
2611-01-0083	Terapevtski programi	14.977	20.000	0	0
23	**INTERVENCIJSKI PROGRAMI IN OBVEZNOSTI**	**2.545.499**	**2.106.043**	**1.612.236**	**583.000**
2301	**Blagovne rezerve**	**1.301.023**	**1.525.699**	**1.612.236**	**583.000**
23012101	***Oblikovanje in vzdrževanje blagovnih rezerv***	***923.423***	***1.134.446***	***1.221.146***	***505.000***
2111-01-6001	Skladišče ND Otočec in Krško	0	0	0	78.500
2111-01-6002	Obnavljanje in vzdrževanje državnih blagovnih rezerv / trajna naloga	565.482	732.844	746.146	0
2111-01-6003	Sanacija protipožarnega sistema v skladišču naftnih derivatov v Celju	147.198	0	0	0
2111-01-6004	Skladišče TNP Račje selo	10.000	190.000	49.500	0
2111-01-6005	Sanacija rezervoarja za naftne derivate B-3 Lendava	0	0	120.500	221.500
2111-01-6007	Pokrivanje neg.razlik pri intervencijah z drž. blag. Rezervami	743	4.500	5.000	5.000
2111-01-6008	Sanacija protipožarnega sistema v Račah	200.000	0	0	0
2111-01-6009	Vzdrževalna dela v skladišču ND Rače	0	65.000	200.000	100.000
2111-01-6010	Vzdrževalna dela v skladišču ND Celje	0	142.102	100.000	100.000
23012301	***Intervencije na kmetijskih trgih***	***377.600***	***391.253***	***391.090***	***78.000***
2311-02-5030	Intervencije na kmetijskih trgih	377.600	391.253	391.090	78.000
2302	**Posebna proračunska rezerva in programi pomoči v primerih nesreč**	**1.244.476**	**580.344**	**0**	**0**
23022501	***Posebni programi v primerih nesreč***	***1.244.476***	***580.344***	***0***	***0***
2523-01-0021	Vzpost. inform. podpore nad inv. v primerih naravnih nesreč	14.290	18.344	0	0
2523-03-0002	Izvedba ukrepov stabilizacije in preprečitve širjenja plazov večjega o	1.230.186	562.000	0	0

Ta rebalans proračuna začne veljati naslednji dan po objavi v Uradnem listu Republike Slovenije, izvrševati pa se začne z dnem uveljavitve zakona o spremembah in dopolnitvah zakona o izvrševanju proračuna Republike Slovenije za leti 2003 in 2004 (Uradni list RS, št. 63/03).

Št. 411-01/01-68/8
Ljubljana, dne 19. junija 2003.
EPA 849-III

Predsednik
Državnega zbora
Republike Slovenije
Borut Pahor l. r.

3065. Zakon o spremembah in dopolnitvah zakona o izvrševanju proračuna za leti 2003 in 2004 (ZIPRS0304-A)

Na podlagi druge alinee prvega odstavka 107. člena in prvega odstavka 91. člena ustave Republike Slovenije izdajam

U K A Z
o razglasitvi zakona o spremembah in dopolnitvah zakona o izvrševanju proračuna za leti 2003 in 2004 (ZIPRS0304-A)

Razglašam zakon o spremembah in dopolnitvah zakona o izvrševanju proračuna za leti 2003 in 2004 (ZIPRS0304-A), ki ga je sprejel Državni zbor Republike Slovenije na seji 19. junija 2003.

Št. 001-22-53/03
Ljubljana, dne 30. junija 2003.

dr. Janez Drnovšek l. r.
Predsednik
Republike Slovenije

Z A K O N
O SPREMEMBAH IN DOPOLNITVAH ZAKONA O IZVRŠEVANJU PRORAČUNA REPUBLIKE SLOVENIJE ZA LETI 2003 IN 2004 (ZIPRS0304-A)

1. člen

V zakonu o izvrševanju proračuna Republike Slovenije za leto 2003 in 2004 (Uradni list RS, št. 118/2002) se v 2. členu na koncu besedila 13. točke drugega odstavka pika nadomesti z besedo "in" ter doda 14. točka, ki se glasi:

"14. javna infrastruktura so objekti in omrežja, ki služijo za izvajanje javnih služb ali javnih gospodarskih služb ter druga omrežja in objekti v javni rabi, ki so v lasti države oziroma občine, če ni z zakonom drugače določeno.".

2. člen

V 7. členu se v prvem odstavku 14. točka črta, v 16. točki se številka "500,000.000" nadomesti s številko "1.500,000.000, na koncu 17. točke se beseda "in" nadomesti z vejico, pika na koncu 18. točke pa nadomesti z vejico in dodata 19. in 20. točka, ki se glasita:

"19. prihodki pristojbin za veterinarsko spričevalo, veterinarsko potrdilo ter veterinarski pregled, ki so bili vplačani v letu 2003 in presegajo višino 1.580,000.000 tolarjev, ki se uporabijo za zagotavljanje preventivnega zdravstvenega varstva živali ter ukrepov v veterini in

20. prihodki obresti na sredstva donacij iz naslova predpristopne pomoči Evropske unije, ki se uporabijo na način kot ga določi donator in predpiše minister, pristojen za finance.".

Drugi odstavek se črta.

3. člen

V 11. členu se na koncu prvega odstavka doda stavek, ki se glasi:

"V enakem obsegu lahko odločajo tudi predlagatelji finančnih načrtov pravosodnih neposrednih uporabnikov ter upravnih enot o prerazporeditvah pravic porabe med neposrednimi proračunskimi uporabniki iz njihove pristojnosti, katere so znotraj podprograma.".

4. člen

V 13. členu se doda nov prvi odstavek, ki se glasi:

"(1) Ministrstvo, pristojno za finance, lahko samostojno in brez omejitev po 10., 11. in 12. členu tega zakona izvaja prerazporeditve znotraj finančnega načrta tega ministrstva in organov v njegovi sestavi, ki so potrebne za plačila obveznosti s področja porabe 22 – Servisiranje javnega dolga.".

Dosedanji prvi odstavek postane drugi odstavek.

5. člen

Za 13. členom se doda 13.a člen, ki se glasi:

"13.a člen
(osnova za prerazporejanje pravic porabe po rebalansu proračuna)

Po uveljavitvi rebalansa proračuna je osnova za prerazporejanje pravic porabe sprejeti rebalans proračuna in evidentiranje obsega prerazporejanja se šteje na novo.".

6. člen

V naslovu podpoglavja 3.4. se na koncu doda besedilo "in druge posebnosti izvrševanja proračuna".

7. člen

V 16. členu se v tretjem odstavku v obeh primerih številka "80" spremeni v številko "60".

V petem odstavku se za besedo "obveznosti" doda besedilo "za leto 2004 v višini 80% obsega pravic porabe, zagotovljenih na postavki proračuna za leto 2004,".

Doda se šesti odstavek, ki se glasi:

"(6) Ne glede na določbo tretjega odstavka tega člena lahko Servis skupnih služb vlade na proračunski postavki 1094 – Ureditev bodoče zunanje meje EU v letu 2003 sklene pogodbe, ki zapadejo v plačilo v letu 2004, do višine 10.200,000.000 tolarjev.".

8. člen

19. člen se črta.

9. člen

Za 21. členom se dodajo 21.a, 21.b, 21.c in 21.č člen, ki se glasijo:

"21.a člen
(Pokrivanje obveznosti do Zavoda za pokojninsko in invalidsko zavarovanje in obresti)

(1) Obveznosti na postavki 6396 – Dodatne obveznosti do ZPIZ in na postavkah obresti domačega in tujega

zadolževanja, ki presegajo predvidene pravice porabe zagotovljene v rebalansu proračuna, se plačujejo tudi nad to višino. Sredstva za pokrivanje obveznosti se zagotovijo:

1. iz večjih prihodkov rebalansa proračuna, kot so bili načrtovani in/ali

2. z dodatnim zadolževanjem države.

(2) Za znesek povečane realizacije odhodkov rebalansa proračuna iz prejšnjega odstavka se poveča finančni načrt Ministrstva za finance in skupni obseg odhodkov proračuna, v primeru iz 2. točke prejšnjega odstavka pa tudi z rebalansom proračuna določen primanjkljaj rebalansa proračuna.

21.b člen

(Zasebna vlaganja v javno infrastrukturo)

(1) V skladu z obstoječo zakonodajo se objekti in omrežja, ki so opredeljeni kot javna infrastruktura na področju javnih služb ali javnih gospodarskih služb, lahko gradijo ali nabavljajo tudi s sredstvi investitorja, ki je oseba zasebnega prava (v nadaljnjem besedilu: zasebni investitor), razen v primerih ko za posamezna področja pogoje za podelitev koncesije uredi poseben zakon. Zasebni investitor lahko nastopa kot investitor ali kot soinvestitor.

(2) Za zasebna vlaganja v javno infrastrukturo iz prejšnjega odstavka mora biti v pogodbi med neposrednim uporabnikom in zasebnim investitorjem opredeljeno, da:

1. praviloma preide lastninska pravica na javni infrastrukturi na državo, če ni z zakonom drugače določeno;

2. mora zasebni investitor omogočiti nemoteno izvajanje javne službe oziroma javne gospodarske službe s to infrastrukturo in

3. v primeru, če preide lastninska pravica na javni infrastrukturi odplačno na državo, potem končna cena investicije v javno infrastrukturo ne sme presegati predračunske vrednosti iz investicijske dokumentacije izdelane v skladu z uredbo o enotni metodologiji za izdelavo investicijskih programov za javna naročila (Uradni list RS, št. 82/98, 86/98, 43/99, 79/99, 39/2000 in 102/2000 – popr.) za več kot je letna stopnja inflacije.

(3) Za izbor zasebnega investitorja se smiselno uporabljajo določila 133. člena zakona o javnih naročilih (Uradni list RS, št. 39/2000 in 102/2000 – popr.), kolikor to ni v nasprotju s posebnim zakonom.

(4) Podrobnejša navodila za izvedbo tega člena predpiše minister, pristojen za finance.

21.c člen

(Financiranje javnih zavodov, javnih agencij, javnih skladov in javnih gospodarskih zavodov)

Neposredni uporabniki določijo dinamiko izplačil tekočih transferov javnim zavodom, javnim agencijam, javnim skladom in javnim gospodarskim zavodom tako, da posredni uporabniki prejmejo sredstva za plače največ en dan pred izplačilom le-teh, sredstva za blago in storitve pa največ dvakrat mesečno, in sicer za plačilo obveznosti, nastalih v preteklem obdobju, pri čemer morajo upoštevati roke plačil v breme državnega in občinskih proračunov, ki so določeni v 18. členu tega zakona.

21.č člen

(Ureditev porabe sredstev Evropske unije v Republiki Sloveniji)

Vlada na predlog ministra, pristojnega za finance in ministrice, pristojne za strukturno politiko in regionalni razvoj, izda uredbo, s katero podrobno določi pravice in obveznosti državnih organov in prejemnikov proračunskih sredstev v postopkih načrtovanja in porabe sredstev Evropske unije v Republiki Sloveniji, predvsem pa naloge plačilnih organov, organov upravljanja, posredniških organov in končnih koristnikov oziroma končnih prejemnikov teh sredstev.“.

10. člen

V 22. členu se v drugem odstavku številka “3.200,000.000“ nadomesti s številko “2.100,000.000“.

11. člen

V 24. členu se v prvem odstavku številka “214.545,121.000“ nadomesti s številko “230.519,213.000“.

V četrtem odstavku se na koncu prvega stavka črta pika in doda besedilo “in v primeru iz 21.a člena tega zakona (fiskalni stabilizator).“

12. člen

V 27. členu se v prvem odstavku številka “110.000,000.000“ nadomesti s številko “150.000,000.000“.

13. člen

V naslovu 6. poglavja se na koncu doda besedilo “TER ZAGOTAVLJENJE DODATNIH PRIHODKOV OBČINAM“.

14. člen

Za 29. členom se dodata 29.a in 29.b člen, ki se glasita:

“29.a člen

(Zagotavljanje prihodkov občinam zaradi izpada prihodkov iz naslova davka na promet nepremičnin)

(1) Do sprejema zakona, ki bo na novo uredil financiranje občin, pripada občini, na območju katere leži nezazidano stavbno zemljišče, del davka na dodano vrednost (v nadaljnjem besedilu: DDV), obračunanega od prodaje tega zemljišča, in sicer v znesku, ki je enak znesku davka na promet nepremičnin, ki bi se obračunal, če bi to zemljišče bilo obdavčeno z davkom na promet nepremičnin.

(2) Občini, ki ji v skladu z 20.a členom zakona o financiranju občin (Uradni list RS, št. 80/94, 45/97 – odločba US, 56/98, 1/99-ZNIDC, 59/99 – odločba US, 61/99 – odločba US, 79/99-ZJF in 89/99 – odločba US) v tekočem letu pripada finančna izravnava za zagotavljanje primerne porabe, pridobi sredstva iz prejšnjega odstavka v okviru finančne izravnave.

(3) Občina, ki ji v tekočem letu lastni prihodki omogočajo zagotavljanje primerne porabe, pridobi sredstva iz prvega odstavka tega člena na način, določen v skladu s četrtim do osmim odstavkom tega člena. Ti prihodki občinskega proračuna se štejejo kot davek na promet nepremičnin.

(4) Davčni zavezanec, ki proda nezazidano stavbno zemljišče mora davčnemu organu prijaviti takšno prodajo in v njej navesti predvsem podatke o lokaciji zemljišča, o vrednosti zemljišča in obračunanem davku na dodano vrednost. Davčni zavezanec prijavo predloži davčnemu organu hkrati s predložitvijo obračuna DDV, v katerem je obračunal DDV od prodaje nezazidanega stavbnega zemljišča.

(5) Ministrstvo, pristojno za finance, na podlagi podatkov, zbranih v skladu s prejšnjim odstavkom, obvesti občine iz tretjega odstavka tega člena o zneskih davka, ki jim pripada v skladu s tem členom za vsak mesec.

(6) Uprava Republike Slovenije za javna plačila občinam iz tretjega odstavka tega člena v skladu z obvestilom ministrstva, pristojnega za finance, iz prejšnjega odstavka nakaže sredstva v roku 45 dni po poteku vsakega meseca. Nakazilo občinam se izvede na ustrezne vplačilne račune davka na promet nepremičnin in se izvede kot zmanjšanje

sredstev iz naslova davka na dodano vrednost na vplačilnih računih proračuna Republike Slovenije.

(7) Delež davka, ki v skladu z merili iz prvega odstavka tega člena pripada občinam iz tretjega odstavka tega člena za obdobje od 28. marca 2003 do uveljavitve tega zakona, se določi na podlagi zahtevkov, ki jih občine v roku 15 dni od uveljavitve tega zakona naslovijo na ministrstvo, pristojno za finance. Zahtevki morajo vsebovati katastrske podatke o nezazidanem stavbnem zemljišču, ki je bilo predmet prodaje, podatke, ki omogočajo identifikacijo prodajalca, datum opravljenega prometa ter podatke o ceni. Na podlagi prejetih zahtevkov in z upoštevanjem podatkov Davčne uprave Republike Slovenije, ministrstvo, pristojno za finance obvesti občine iz tretjega odstavka tega člena o zneskih davka, ki jim pripada v skladu s tem členom in nakaže sredstva v roku 45 dni po uveljavitvi tega zakona.

(8) Vlada izda predpis o izvajanju tega člena, predvsem glede obveznosti prijave prodaje nezazidanega stavbnega zemljišča in objavi seznam občin iz tretjega odstavka tega člena v Uradnem listu Republike Slovenije.

29.b člen

(Zasebna vlaganja v javno infrastrukturo na ravni občine)

(1) Določba 21.b člena tega zakona smiselno velja tudi za občine.

Poleg pogojev iz drugega odstavka 21.b člena morajo biti v pogodbi z zasebnim investitorjem finančne obveznosti občine dogovorjene tako, da obseg sredstev za plačilo pogodbenih obveznosti ne presega višine namenskih prihodkov predvidenih za določen namen, ali 3% realiziranih prihodkov v sprejetem proračunu preteklega leta, zmanjšanih za namenske prihodke.“.

15. člen

V 31. členu se v drugem odstavku za besedilom “8. člena ZDDO“ postavi pika, preostalo besedilo do konca stavka pa se črta.

16. člen

Za 32. členom se doda 7.a poglavje z 32.a členom, ki se glasi:

“7.a USKLAJEVANJE POGODBENIH OBVEZNOSTI

32.a člen

(Prepoved valorizacije denarnih obveznosti v pogodbah, ki jih za obdobje do enega leta sklepajo pravne osebe javnega sektorja po ZJF)

(1) Denarne obveznosti v pogodbah, ki jih za obdobje do vključno enega leta sklepajo neposredni in posredni uporabniki državnega in občinskih proračunov ter javni gospodarski zavodi in javna podjetja, katerih ustanovitelj je država ali občina, morajo biti izražene v tolarjih in v nominalnem znesku, brez valorizacijske klavzule.

(2) Denarne obveznosti v pogodbah, ki jih subjekti iz prejšnjega odstavka sklepajo za obdobje daljše od enega leta, se lahko valorizirajo na način in do višine, ki jo predpiše minister, pristojen za finance.“.

PREHODNE IN KONČNA DOLOČBA

17. člen

(Financiranje ekološke in tehnološke sanacije Nafte Lendava)

V letu 2003 in 2004 se iz proračunske postavke 2375 – Ekološka in tehnološka sanacija Nafte Lendava pri ministrstvu, pristojnem za okolje, prostor in energijo financira sanacija za okolje nevarnih vrtin in pripadajočih objektov za pridobivanje ogljikovodikov.

18. člen

(Razveljavitev 24. člena zakona o pokojninskem in invalidskem zavarovanju)

Z dnem uveljavitve tega zakona se razveljavi 24. člen zakona o pokojninskem in invalidskem zavarovanju (Uradni list RS, št. 106/99, 72/2000, 81/2000-ZPSV-C, 124/2000, 109/2001, 108/2002 in 110/2002-ZISDU-1).

19. člen

(Prenos pravic porabe na neposrednega uporabnika, pristojnega za regionalni razvoj)

S 1. julijem 2003 se neporabljene pravice porabe ter prevzete obveznosti na proračunskih postavkah pri Ministrstvu za gospodarstvo, na katerih ima pooblastilo za razpolaganje ministrica, pristojna za strukturno politiko in regionalni razvoj, prenesejo na neposrednega uporabnika, pristojnega za regionalni razvoj, skladno z zakonom, ki ureja spodbujanje skladnega regionalnega razvoja, pri katerem se v ta namen odprejo ustrezne proračunske postavke.

20. člen

(Posebnosti razpolaganja z državnim premoženjem)

(1) Oddaja nepremičnega premoženja države v najem je dovoljena po metodi neposredne pogodbe tudi, če:

1. država daje v najem nepremičnino, ki več ne omogoča funkcionalne uporabe za določen namen;

2. ima potencialni najemnik nepremičnine iz prejšnje točke nepremičnino, katere najem bi omogočil državi funkcionalno uporabo nepremičnine za namene iz prejšnje točke in

3. je cena najema obeh nepremičnin po kvadratnem metru enaka.

(2) Vlada lahko premično premoženje bivše Agencije Republike Slovenije za plačilni promet, katerega knjigovodska vrednost je nič, neodplačno prenese v last občin oziroma v upravljanje neposrednih in posrednih uporabnikov občinskih proračunov ter v last ustanov ali društev, ki delujejo na področju šolstva, znanosti, športa, zdravstva, sociale, kulture ali človekovih pravic.

21. člen

(1) Za pogodbe iz tretjega odstavka 16. člena zakona, ki so sklenjene do uveljavitve tega zakona, ali so sklenjene na podlagi postopkov oddaje javnih naročil, ki so se pričeli do uveljavitve tega zakona, se uporabljajo dosedanje določbe zakona.

(2) Ne glede na določbo prejšnjega odstavka morajo pristojni neposredni uporabniki urediti obveznosti 21.c člena zakona v roku 30 dni od uveljavitve tega zakona.

(3) Vlada mora v 6 mesecih od uveljavitve tega zakona izdati uredbo iz 21.č člena zakona.

(4) Vlada mora v roku 30 dni od uveljavitve tega zakona izdati uredbo iz 29.a člena zakona.

(5) Minister, pristojen za finance, mora izdati predpis iz:

1. 21.b člena zakona v roku 60 dni po uveljavitvi tega zakona in

2. 32.a člena zakona v roku 14 dni po uveljavitvi tega zakona.

22. člen

Ta zakon začne veljati naslednji dan po objavi v Uradnem listu Republike Slovenije.

Št. 411-01/02-74/4
Ljubljana, dne 19. junija 2003.
EPA 859-III

Predsednik
Državnega zbora
Republike Slovenije
Borut Pahor l. r.

3066. Zakon o poroštvu Republike Slovenije za kredite javnega zavoda Onkološki inštitut Ljubljana, najete za dokončanje gradnje in opremljanje objektov 1. faze (ZPJZOIL)

Na podlagi druge alinee prvega odstavka 107. člena in prvega odstavka 91. člena ustave Republike Slovenije izdajam

U K A Z
o razglasitvi zakona o poroštvu Republike Slovenije za kredite javnega zavoda Onkološki inštitut Ljubljana, najete za dokončanje gradnje in opremljanje objektov 1. faze (ZPJZOIL)

Razglašam zakon o poroštvu Republike Slovenije za kredite javnega zavoda Onkološki inštitut Ljubljana, najete za dokončanje gradnje in opremljanje objektov 1. faze (ZPJZOIL), ki ga je sprejel Državni zbor Republike Slovenije na seji 18. junija 2003.

Št. 001-22-48/03
Ljubljana, dne 27. junija 2003.

dr. Janez Drnovšek l. r.
Predsednik
Republike Slovenije

Z A K O N
O POROŠTVU REPUBLIKE SLOVENIJE ZA KREDITE JAVNEGA ZAVODA ONKOLOŠKI INŠTITUT LJUBLJANA, NAJETE ZA DOKONČANJE GRADNJE IN OPREMLJANJE OBJEKTOV 1. FAZE (ZPJZOIL)

1. člen

Republika Slovenija daje poroštvo za obveznosti javnega zavoda Onkološki inštitut v Ljubljani iz naslova kreditov, najetih za dokončanje 1. faze novogradnje in rekonstrukcije ter opremljanje objektov Onkološkega inštituta Ljubljana, do skupne višine glavnic 3.846.800.000 tolarjev s pripadajočimi obrestmi in stroški kreditov.

2. člen

Republika Slovenija daje poroštvo iz prejšnjega člena pod naslednjimi pogoji:

– rok črpanja kreditov je do 31. 12. 2004;
– višina obrestne mere in stroškov kreditov mora biti primerljiva z višino obrestne mere in stroškov kreditov z državnim poroštvom;
– obresti za najete kredite se v letu 2004 pripisujejo h glavnicam kreditov;
– krediti se odplačajo v dveh tranšah: prva tranša do 31. januarja 2005 in druga tranša do 31. januarja 2006.

3. člen

Posamezne obveznosti iz naslova najetih kreditov ob njihovi zapadlosti poravna na poziv kreditodajalca Republika Slovenija iz sredstev sklada za investicije v javne zdravstvene zavode.

4. člen

Poroštvene pogodbe s kreditodajalci sklene v imenu in za račun Republike Slovenije minister, pristojen za finance.

5. člen

Za izvajanje tega zakona ter vseh pravic in obveznosti za Republiko Slovenijo, ki iz njega izhajajo, skrbi ministrstvo, pristojno za finance.

Ne glede na prejšnji odstavek izvaja ministrstvo, pristojno za zdravje, nadzor nad namensko porabo sredstev kreditov, za katere Republika Slovenija daje poroštvo po tem zakonu.

6. člen

Ta zakon začne veljati naslednji dan po objavi v Uradnem listu Republike Slovenije.

Št. 440-03/03-124/1
Ljubljana, dne 18. junija 2003.
EPA 867-III

Predsednik
Državnega zbora
Republike Slovenije
Borut Pahor l. r.

PREDSEDNIK REPUBLIKE

3067. Odlok o pomilostitvi

Na podlagi šeste alinee prvega odstavka 107. člena ustave Republike Slovenije ter 1. in 4. člena zakona o pomilostitvi (Uradni list RS, št. 45/95) izdajam

O D L O K
o pomilostitvi

Izrečena kazen zapora se zniža Danijelu Grajžlu, roj. 26. 11. 1960 v Celju, se kazen 1 leta in 10 mesecev zapora zniža za 2 meseca.

Št. 725-02-6/2003-1
Ljubljana, dne 23. junija 2003.

dr. Janez Drnovšek l. r.
Predsednik
Republike Slovenije

MINISTRSTVA

3068. Pravilnik o obrazcu maturitetnega spričevala

Na podlagi 71. člena zakona o organizaciji in financiranju vzgoje in izobraževanja (Uradni list RS, št. 12/96, 23/96, 46/01, 108/02 in 34/03) in za izvrševanje 44. člena zakona o maturi (Uradni list RS, št. 15/03) izdaja minister za šolstvo, znanost in šport

PRAVILNIK
o obrazcu maturitetnega spričevala

1. člen

S tem pravilnikom se določi vsebina in oblika obrazca spričevala o splošni maturi (maturitetnega spričevala) v osnovni in posebni različici ter v treh jezikovnih različicah.

2. člen

Obrazec spričevala o splošni maturi je sestavljen iz splošnega in posebnega dela, ki sta oblikovana v slovenski in slovensko-italijanski oziroma slovensko-madžarski različici.

3. člen

Splošni del obrazca spričevala o splošni maturi je v osnovni in posebni različici (maturitetno spričevalo s pohvalo).

Splošni del obrazca je velikosti 42 cm x 29,7 cm, A3 formata z enojnim zgibom na polovici v A4 format.

Obrazec splošnega dela spričevala o splošni maturi v slovenski različici je natisnjen na papirju v 4/4 barvah, obrazca v slovensko-italijanski in slovensko madžarski različici pa sta natisnjena na papirju v 5/5 barvah.

Obrazec splošnega dela spričevala o splošni maturi vsebuje enako besedilo v vseh treh jezikovnih različicah, s tem, da je v osnovni različici besedilo v slovenščini, v drugih dveh različicah pa je isto besedilo še v italijanščini oziroma madžarščini.

4. člen

Obrazec splošnega dela spričevala o splošni maturi s pohvalo (posebna različica) je po obliki enak osnovni različici. Poleg vsebine, ki je v osnovni različici, vsebuje še dodatke, in sicer: na prvi strani na svetlo-zeleni podlagi s črkami v zlati barvi je dodano besedilo "s pohvalo", na drugi strani pa besedilo izreka pohvale in vzorec, ki je obrobljen z zlato barvo.

Obrazec splošnega dela spričevala o splošni maturi s pohvalo je v slovenski različici natisnjen na posebnem papirju v 5/5 barvah, obrazca v slovensko-italijanski in slovensko madžarski različici pa sta natisnjena na papirju v 6/6 barvah.

Obrazec splošnega dela spričevala o splošni maturi s pohvalo vsebuje enako besedilo v vseh treh jezikovnih različicah, s tem da je v osnovni različici besedilo v slovenščini, v drugih dveh različicah obrazca pa je isto besedilo še v italijanščini oziroma madžarščini.

5. člen

Obrazec posebnega dela spričevala o splošni maturi je v vseh treh jezikovnih različicah velikosti 21 cm x 29,7 cm, v A4 formatu, natisnjen na posebnem papirju v 4/2 barvah.

Obrazec posebnega dela spričevala o splošni maturi v slovenski različici je natisnjen na posebnem papirju v 4/2 barvah, obrazca v slovensko-italijanski in slovensko madžarski različici pa sta natisnjena na papirju v 5/2 barvah.

Obrazec posebnega dela spričevala o splošni maturi – obvestila o uspehu pri splošni maturi vsebuje enako besedilo v vseh treh jezikovnih različicah, s tem da je v osnovni različici besedilo v slovenščini, v drugih dveh različicah obrazca pa je isto besedilo še v italijanščini oziroma madžarščini.

6. člen

Obrazci spričevala o splošni maturi so priloge 1 do 9 tega pravilnika in njegov sestavni del.

7. člen

Spričevala o splošni maturi se izdajajo na obrazcih, določenih s tem pravilnikom, osebam, ki opravijo splošno maturo od leta 2003 dalje.

8. člen

Z dnem uveljavitve tega pravilnika preneha veljati odredba o obrazcu maturitetnega spričevala (Uradni list RS, št. 51/98).

9. člen

Ta pravilnik začne veljati naslednji dan po objavi v Uradnem listu Republike Slovenije.

Št. 011-03-147/03
Ljubljana, dne 16. junija 2003.
EVA 2003-3311-131

Minister za šolstvo, znanost in šport
dr. Slavko Gaber l. r.

REPUBLIKA SLOVENIJA

maturitetno spričevalo

REPUBLIKA SLOVENIJA

ime in sedež šole

ime in priimek

datum rojstva: kraj: država:

je leta

opravil-a splošno maturo

S tem je izpolnil-a vse obveznosti srednješolskega izobraževanja po programu

Številka spričevala:

PREDSEDNIK
DRŽAVNE KOMISIJE ZA SPLOŠNO MATURO

RAVNATELJ ŠOLE

To spričevalo je izdano na podlagi 71. člena Zakona o organizaciji in financiranju vzgoje in izobraževanja (Ur.l.RS, št. 12/96, 23/96, 46/01, 108/02 in 34/03) in 44. člena Zakona o maturi (Ur.l.RS, št. 15/03). Spričevalo po 38. členu Zakona o visokem šolstvu (Ur.l.RS, št. 67/93, 99/99 in 64/01) omogoča vključitev v visokošolski študij v Republiki Sloveniji).

Za to spričevalo se po določbi 21. točke 28. člena Zakona o upravnih taksah (Ur.l.RS, št. 8/00, 44/00, 81/00, 41/01, 42/02 in 76/02) ne plača upravne takse.

Obr. MŠZŠ - 10 SSM - 12800/03

Ponatis prepovedan!

Tisk RADIO

REPUBLIKA SLOVENIJA
SZLOVÉN KÖZTÁRSASÁG

maturitetno spričevalo

érettségi bizonyítvány

REPUBLIKA SLOVENIJA
SZLOVÉN KÖZTÁRSASÁG

ime in sedež šole
az iskola neve és székhelye

ime in priimek
utó- és családi neve

datum rojstva:
születési ideje:

kraj:
helye:

država:
országa:

je leta
az
évben

opravil-a splošno maturo
általános érettségi vizsgát tett

S tem je izpolnil-a vse obveznosti srednješolskega izobraževanja po programu
Ezzel eleget tett a középiskolai oktatás kötelezettségeinek a következő program szerint

Številka spričevala:
A bizonyítvány száma:

PREDSEDNIK
DRŽAVNE KOMISIJE ZA SPLOŠNO MATURO
Az Általános Érettségi Országos Bizottságának elnöke

RAVNATELJ ŠOLE
Az iskola igazgatója

To spričevalo je izdano na podlagi 71. člena Zakona o organizaciji in financiranju vzgoje in izobraževanja (Ur.l.RS, št. 12/96, 23/96, 46/01, 108/02 in 34/03) in 44. člena Zakona o maturi (Ur.l.RS, št. 15/03). Spričevalo po 38. členu Zakona o visokem šolstvu (Ur.l.RS, št. 67/93, 99/99 in 64/01) omogoča vključitev v visokošolski študij v Republiki Sloveniji).

Za to spričevalo se po določbi 21. točke 28. člena Zakona o upravnih taksah (Ur.l.RS, št. 8/00, 44/00, 81/00, 41/01, 42/02 in 76/02) ne plača upravne takse.

Jelen bizonyítványt Az oktatás- és nevelésügy szervezéséről és finanszírozásáról szóló törvény (az SzK Hivatalos Lapja, 96/12., 96/23., 01/46., 02/108. és 03/34. sz.) 71. cikke és Az érettségi vizsgáról szóló törvény (SzK Hiv. Lapja, 03/15. sz.) 44. cikke alapján állították ki. A bizonyítvány A Felsőoktatási törvény (az SzK Hivatalos Lapja, 93/67., 99/99. és 01/64. sz.) 38. cikkének értelmében lehetővé teszi a felsőoktatási intézményekbe történő beiratkozást a Szlovén Köztársaságban.

A jelen bizonyítvány eredeti példánya A közigazgatási illetékekről szóló törvény (az SzK Hivatalos Lapja, 00/8., 00/44., 00/81., 01/41., 02/42. és 02/76. sz.) 28. cikkének 21. pontja értelmében mentes a közigazgatási illetéktől.

Obr. MŠZŠ - 8 MSSM - 50/03

Ponatis prepovedan!
Utánnyomás tilos!

Tisk RADIO
Nyomtda RADIO

REPUBLIKA SLOVENIJA
REPUBBLICA DI SLOVENIA

maturitetno spričevalo

Diploma di Maturità

REPUBLIKA SLOVENIJA
REPUBBLICA DI SLOVENIA

ime in sedež šole
nome e sede della scuola

ime in priimek
nome e cognome

datum rojstva:
data di nascita:

kraj:
luogo:

država:
stato:

je leta
nell'anno

opravil-a splošno maturo

ha superato la maturità generale

S tem je izpolnil-a vse obveznosti srednješolskega izobraževanja po programu
Assolvendo così tutti gli obblighi previsti dal programma scolastico della scuola media

Številka spričevala:
Numero della pagella:

PREDSEDNIK
DRŽAVNE KOMISIJE ZA SPLOŠNO MATURO
Il Presidente della commissione nazionale per la maturità generale

RAVNATELJ ŠOLE
Il Preside della scuola

To spričevalo je izdano na podlagi 71. člena Zakona o organizaciji in financiranju vzgoje in izobraževanja (Ur.l.RS, št. 12/96, 23/96, 46/01, 108/02 in 34/03) in 44. člena Zakona o maturi (Ur.l.RS, št. 15/03). Spričevalo po 38. členu Zakona o visokem šolstvu (Ur.l.RS, št. 67/93, 99/99 in 64/01) omogoča vključitev v visokošolski študij v Republiki Sloveniji).

Za to spričevalo se po določbi 21. točke 28. člena Zakona o upravnih taksah (Ur.l.RS, št. 8/00, 44/00, 81/00, 41/01, 42/02 in 76/02) ne plača upravne takse.

Questa pagella viene rilasciata in base all' art.71 della Legge sull' organizzazione e il finanziamento dell' educazione ed istruzione (testo riveduto ufficialmente G.U. RS num. 12/96, 23/96, 46/01, 108/02 e 34/03) e in base al secondo capoverso dell'art.44 della Legge sulla maturità (G.U. RS num.15/03). In base all' art. 38 della Legge sulle scuole superiori (G.U. RS num. 67/93, 99/99 e 64/01), la pagella permette l'iscrizione agli studi universitari nella Repubblica di Slovenia.

Ai sensi della disposizione del punto 21 dell' art.28 della Legge sulle tasse amministrative (G.U. RS num. 8/00, 44/00, 81/00, 41/01, 42/02 e 76/02) la pagella è esentasse.

Obr. MŠZŠ - 8 ISSM - 50/03

Ponatis prepovedan!
Ristampa vietata!

Tisk RADIO
Stampa RADIO

REPUBLIKA SLOVENIJA

maturitetno spričevalo s pohvalo

pohvala

Za izjemen uspeh pri splošni maturi

Vam izrekam

pohvalo

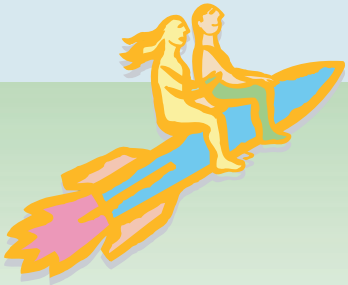

minister za šolstvo, znanost in šport

REPUBLIKA SLOVENIJA

ime in sedež šole

ime in priimek

datum rojstva: kraj: država:

je leta

opravil-a splošno maturo

S tem je izpolnil-a vse obveznosti srednješolskega izobraževanja po programu

Številka spričevala:

PREDSEDNIK
DRŽAVNE KOMISIJE ZA SPLOŠNO MATURO

RAVNATELJ ŠOLE

To spričevalo je izdano na podlagi 71. člena Zakona o organizaciji in financiranju vzgoje in izobraževanja (Ur.l.RS, št. 12/96, 23/96, 46/01, 108/02 in 34/03) in 44. člena Zakona o maturi (Ur.l.RS, št. 15/03). Spričevalo po 38. členu Zakona o visokem šolstvu (Ur.l.RS, št. 67/93, 99/99 in 64/01) omogoča vključitev v visokošolski študij v Republiki Sloveniji).

Za to spričevalo se po določbi 21. točke 28. člena Zakona o upravnih taksah (Ur.l.RS, št. 8/00, 44/00, 81/00, 41/01, 42/02 in 76/02) ne plača upravne takse.

Obr. MŠZŠ - 9 SSMP - 500/03

Ponatis prepovedan!

Tisk RADIO

REPUBLIKA SLOVENIJA
SZLOVÉN KÖZTÁRSASÁG

Maturitetno spričevalo s pohvalo

Érettségi bizonyítvány dicsérettel

pohvala DICSÉRET

Za izjemen uspeh pri splošni maturi

Vam izrekam

pohvalo

Az általános érettségi vizsgán elért kiváló eredményért

dicséretben részesítem Önt

minister za šolstvo, znanost in šport

oktatási, tudományos és sportminiszter

REPUBLIKA SLOVENIJA
SZLOVÉN KÖZTÁRSASÁG

ime in sedež šole
az iskola neve és székhelye

ime in priimek
utó- és családi neve

datum rojstva:
születési ideje:

kraj:
helye:

država:
országa:

je leta
az
évben

opravil-a splošno maturo
általános érettségi vizsgát tett

S tem je izpolnil-a vse obveznosti srednješolskega izobraževanja po programu
Ezzel eleget tett a középiskolai oktatás kötelezettségeinek a következő program szerint

Številka spričevala:
A bizonyítvány száma:

PREDSEDNIK
DRŽAVNE KOMISIJE ZA SPLOŠNO MATURO
Az Általános Érettségi Országos
Bizottságának elnöke

RAVNATELJ ŠOLE
Az iskola igazgatója

To spričevalo je izdano na podlagi 71. člena Zakona o organizaciji in financiranju vzgoje in izobraževanja (Ur.l.RS, št. 12/96, 23/96, 46/01, 108/02 in 34/03) in 44. člena Zakona o maturi (Ur.l.RS, št. 15/03). Spričevalo po 38. členu Zakona o visokem šolstvu (Ur.l.RS, št. 67/93, 99/99 in 64/01) omogoča vključitev v visokošolski študij v Republiki Sloveniji).

Za to spričevalo se po določbi 21. točke 28. člena Zakona o upravnih taksah (Ur.l.RS, št. 8/00, 44/00, 81/00, 41/01, 42/02 in 76/02) ne plača upravne takse.

Jelen bizonyítványt Az oktatás- és nevelésügy szervezéséről és finanszírozásáról szóló törvény (az SzK Hivatalos Lapja, 96/12., 96/23., 01/46., 02/108. és 03/34. sz.) 71. cikke és Az érettségi vizsgáról szóló törvény (SzK Hiv. Lapja, 03/15. sz.) 44. cikke alapján állították ki. A bizonyítvány A Felsőoktatási törvény (az SzK Hivatalos Lapja, 93/67., 99/99. és 01/64. sz.) 38. cikkének értelmében lehetővé teszi a felsőoktatási intézményekbe történő beiratkozást a Szlovén Köztársaságban.

A jelen bizonyítvány eredeti példánya A közigazgatási illetékekről szóló törvény (az SzK Hivatalos Lapja, 00/8., 00/44., 00/81., 01/41., 02/42. és 02/76. sz.) 28. cikkének 21. pontja értelmében mentes a közigazgatási illetéktől.

Obr. MŠZŠ - 4 MSSMP - 10/03

Ponatis prepovedan!
Utánnyomás tilos!

Tisk RADIO
Nyomda RADIO

REPUBLIKA SLOVENIJA
REPUBBLICA DI SLOVENIA

Maturitetno spričevalo s pohvalo

Diploma di Maturità con elogio

pohvala ELOGIO

Za izjemen uspeh pri splošni maturi

Vam izrekam

pohvalo

Per il lodevole profitto alla maturità generale

viene assegnata

la ***lode***

minister za šolstvo, znanost in šport

il Ministro per l'istruzione, la scienza e lo sport

REPUBLIKA SLOVENIJA
REPUBBLICA DI SLOVENIA

ime in sedež šole
nome e sede della scuola

ime in priimek
nome e cognome

datum rojstva:
data di nascita:

kraj:
luogo:

država:
stato:

je leta
nell'anno

opravil-a splošno maturo

ha superato la maturità generale

S tem je izpolnil-a vse obveznosti srednješolskega izobraževanja po programu
Assolvendo così tutti gli obblighi previsti dal programma scolastico della scuola media

Številka spričevala:
Numero della pagella:

PREDSEDNIK
DRŽAVNE KOMISIJE ZA SPLOŠNO MATURO
Il Presidente della commissione nazionale per la maturità generale

RAVNATELJ ŠOLE
Il Preside della scuola

To spričevalo je izdano na podlagi 71. člena Zakona o organizaciji in financiranju vzgoje in izobraževanja (Ur.l.RS, št. 12/96, 23/96, 46/01, 108/02 in 34/03) in 44. člena Zakona o maturi (Ur.l.RS, št. 15/03). Spričevalo po 38. členu Zakona o visokem šolstvu (Ur.l.RS, št. 67/93, 99/99 in 64/01) omogoča vključitev v visokošolski študij v Republiki Sloveniji).

Za to spričevalo se po določbi 21. točke 28. člena Zakona o upravnih taksah (Ur.l.RS, št. 8/00, 44/00, 81/00, 41/01, 42/02 in 76/02) ne plača upravne takse.

Questa pagella viene rilasciata in base all' art.71 della Legge sull' organizzazione e il finanziamento dell' educazione ed istruzione (testo riveduto ufficialmente G.U. RS num. 12/96, 23/96, 46/01, 108/02 e 34/03) e in base al secondo capoverso dell'art.44 della Legge sulla maturità (G.U. RS num.15/03). In base all' art. 38 della Legge sulle scuole superiori (G.U. RS num. 67/93, 99/99 e 64/01), la pagella permette l'iscrizione agli studi universitari nella Repubblica di Slovenia.

Ai sensi della disposizione del punto 21 dell' art.28 della Legge sulle tasse amministrative (G.U. RS num. 8/00, 44/00, 81/00, 41/01, 42/02 e 76/02) la pagella è esentasse.

Obr. MŠZŠ - 9 ISSMP - 10/03

Ponatis prepovedan!
Ristampa vietata!

Tisk RADIO
Stampa RADIO

REPUBLIKA SLOVENIJA
DRŽAVNI IZPITNI CENTER

Obvestilo o uspehu pri splošni maturi

ime in priimek

datum rojstva: kraj: država:

je leta pri splošni maturi dosegel-la takle uspeh:

maturitetni predmet	ocena	število dodatnih točk	število točk
obvezni predmet			
obvezni predmet			
obvezni predmet			
izbirni predmet			
izbirni predmet			
šesti predmet-neobvezen			

SPLOŠNI uspeh TOČK

Številka obvestila o uspehu:

Številka spričevala:

DIREKTOR

Obr. MŠZŠ - 10 OUSM - 11500/03

Pravila ocenjevanja znanja pri maturi

Znanje pri maturi se ocenjuje v skladu z Zakonom o maturi (Uradni list RS, št. 15/03) po petstopenjski ocenjevalni lestvici in obsega ocene nezadostno (1), zadostno (2), dobro (3), prav dobro (4) in odlično (5). Ocena nezadostno (1) je negativna, druge ocene so pozitivne.
Kandidat, ki je pri enem ali več predmetih negativno ocenjen, ima nezadosten uspeh.
Izpit iz maturitetnega predmeta se lahko opravlja na osnovni in višji ravni zahtevnosti. Splošni uspeh pri maturi se izraža v točkah kot vsota ocen iz treh predmetov skupnega in dveh predmetov izbirnega dela mature in znaša od 10 do 34 točk.

Pri predmetih, opravljenih na višji ravni zahtevnosti, se vsoti točk prišteje dodatno število točk, in sicer na način, ki ga določi minister, pristojen za srednješolsko izobraževanje.

Ponatis prepovedan!

Tisk RADIO

REPUBLIKA SLOVENIJA
DRŽAVNI IZPITNI CENTER
REPUBBLICA DI SLOVENIA
CENTRO STATALE PER GLI ESAMI

Obvestilo o uspehu pri splošni maturi

Notifica di profitto alla maturità generale

ime in priimek
nome e cognome

datum rojstva:
data di nascita:

kraj:
luogo:

država:
stato:

je leta
nell'anno

pri splošni maturi dosegel-la takle uspeh:
ha conseguito alla maturità generale il seguente profitto:

Materia dell'esame di maturità maturitetni predmet	Voto ocena	Punteggio aggiuntivo število dodatnih točk	Punteggio število točk
obvezni predmet materia obbligatoria			
obvezni predmet materia obbligatoria			
obvezni predmet materia obbligatoria			
izbirni predmet materia opzionale			
izbirni predmet materia opzionale			
šesti predmet-neobvezen sesta materia — facoltativa			

SPLOŠNI uspeh
Profitto generale

TOČK
PUNTI

Številka obvestila o uspehu:
Numero della notifica di profitto:
Številka spričevala:
Numero della pagella:

DIREKTOR
Il Direttore

Obr. MŠZŠ - 8 IOUSM - 60/03

Pravila ocenjevanja znanja pri maturi

Znanje pri maturi se ocenjuje v skladu z Zakonom o maturi (Uradni list RS, št. 15/03) po petstopenjski ocenjevalni lestvici in obsega ocene nezadostno (1), zadostno (2), dobro (3), prav dobro (4) in odlično (5). Ocena nezadostno (1) je negativna, druge ocene so pozitivne.
Kandidat, ki je pri enem ali več predmetih negativno ocenjen, ima nezadosten uspeh.
Izpit iz maturitetnega predmeta se lahko opravlja na osnovni in višji ravni zahtevnosti. Splošni uspeh pri maturi se izraža v točkah kot vsota ocen iz treh predmetov skupnega in dveh predmetov izbirnega dela mature in znaša od 10 do 34 točk.

Pri predmetih, opravljenih na višji ravni zahtevnosti, se vsoti točk prišteje dodatno število točk, in sicer na način, ki ga določi minister, pristojen za srednješolsko izobraževanje.

Regole di valutazione del sapere alla maturità

In armonia con la Legge sulla maturità (G.U. RS num.15/03) la valutazione del sapere alla maturità
è costituita da una scala di 5 gradi che comprende i seguenti voti : insufficiente (1), sufficiente (2) , buono (3), molto buono (4) e ottimo (5). Il voto insufficiente (1) è negativo, tutti gli altri voti sono positivi. Il candidato che ottiene in una o più materie voto negativo ha profitto generale negativo.
L' esame della materia di maturità può essere sostenuto a livello base oppure a livello superiore.
Il profitto generale alla maturità si esprime in punti ed è dato dalla somma dei punti conseguiti nelle tre materie della parte obbligatoria (comune) e delle due materie opzionali e va da 10 a 34 punti.

Per le materie a livello superiore vengono aggiunti dei punti secondo le modalità stabilite dal Ministro per l' istruzione.

Ponatis prepovedan!
Ristampa vietata!

Tisk RADIO
Stampa RADIO

REPUBLIKA SLOVENIJA
DRŽAVNI IZPITNI CENTER
SZLOVÉN KÖZTÁRSASÁG
ORSZÁGOS VIZSGAKÖZPONT

Obvestilo o uspehu pri splošni maturi

Értesítés az általános érettségi vizsgán elért eredményéről

ime in priimek
utó- és családi neve

datum rojstva:
születési ideje:

kraj:
helye:

država:
országa:

je leta
az

pri splošni maturi dosegel-la takle uspeh:
évben az általános érettségi vizsgán
a következő eredményt érte el:

	érettségi tantárgy maturitetni predmet	osztályzat ocena	pluszpontok száma število dodatnih točk	pontszám število točk
obvezni predmet	kötelező tantárgy			
obvezni predmet	kötelező tantárgy			
obvezni predmet	kötelező tantárgy			
izbirni predmet	választható tantárgy			
izbirni predmet	választható tantárgy			
šesti predmet-neobvezen hatodik tantárgy-nem kötelező				

SPLOŠNI uspeh TOČK
Átlageredmény PONT

Številka obvestila o uspehu:
Az elért eredményrol szóló értesítés száma:
Številka spričevala:
A bizonyítvány száma:

DIREKTOR
igazgató

Obr. MŠZŠ - 8 MOUSM - 60/03

Pravila ocenjevanja znanja pri maturi

Znanje pri maturi se ocenjuje v skladu z Zakonom o maturi (Uradni list RS, št. 15/03) po petstopenjski ocenjevalni lestvici in obsega ocene nezadostno (1), zadostno (2), dobro (3), prav dobro (4) in odlično (5). Ocena nezadostno (1) je negativna, druge ocene so pozitivne.
Kandidat, ki je pri enem ali več predmetih negativno ocenjen, ima nezadosten uspeh.
Izpit iz maturitetnega predmeta se lahko opravlja na osnovni in višji ravni zahtevnosti. Splošni uspeh pri maturi se izraža v točkah kot vsota ocen iz treh predmetov skupnega in dveh predmetov izbirnega dela mature in znaša od 10 do 34 točk.

Pri predmetih, opravljenih na višji ravni zahtevnosti, se vsoti točk prišteje dodatno število točk, in sicer na način, ki ga določi minister, pristojen za srednješolsko izobraževanje.

Érettségi osztályzási szabályok

Az érettségi vizsgán nyújtott tudást Az érettségi vizsgáról szóló törvénnyel (SzK Hiv. Lapja, 03/15. sz.) összhangban ötfokozatú értékelési skála alapján értékeljük, amely az elégtelen (1), elégséges (2), jó (3), jeles (4) és kitűnő (5) osztályzatokat foglalja magába. Az elégtelen (1) osztályzat negatív, a többi pozitív. Annak a jelöltnek, aki egy vagy több tantárgyból negatív osztályzattal volt értékelve, negatív az eredménye. Érettségi tantárgyból alap- és emelt szintű vizsgát lehet tenni. Az érettségi vizsga átlageredményét pontokban fejezzük ki a vizsga közös részének három tantárgyából és a két választható tantárgyból kapott osztályzatok összegeként, amely 10-től 34 pontig terjedhet.

Azon tantárgyaknál, amelyekből emelt szintű vizsga történik, a pontok összegéhez még plusz pontokat adunk hozzá, éspedig a középiskolai oktatásért felelős miniszter által elrendelt módon.

Ponatis prepovedan!
Utánnyomás tilos!

Tisk RADIO
Nyomda RADIO

3069. Pravilnik o obrazcu potrdila o opravljenem izpitu iz predmeta splošne mature

Na podlagi 71. člena zakona o organizaciji in financiranju vzgoje in izobraževanja (Uradni list RS, št. 12/96, 23/96, 46/01, 108/02 in 34/03) in za izvrševanje 25. člena zakona o maturi (Uradni list RS, št. 15/03) izdaja minister za šolstvo, znanost in šport

PRAVILNIK
o obrazcu potrdila o opravljenem izpitu iz predmeta splošne mature

1. člen

S tem pravilnikom se določi vsebina in oblika obrazca potrdila o opravljenem izpitu iz predmeta splošne mature v treh jezikovnih različicah.

2. člen

Obrazec potrdila o opravljenem izpitu iz predmeta splošne mature v slovenski različici je velikosti 21 cm x 29,7 cm, A4 formata in je natisnjen na posebnem papirju v 4/2 barvah.

Obrazec potrdila o opravljenem izpitu iz splošne mature v slovensko-italijanski oziroma slovensko-madžarski različici je po obliki enak slovenski različici, s tem, da je natisnjen na papirju v 5/2 barvah.

3. člen

Obrazec potrdila o opravljenem izpitu iz predmeta splošne mature vsebuje enako besedilo v vseh treh jezikovnih različicah, s tem, da je v osnovni različici besedilo v slovenščini, v drugih dveh različicah pa je isto besedilo še v italijanščini oziroma madžarščini.

4. člen

Obrazci potrdila o opravljenem izpitu iz splošne mature so priloge 1 do 3 tega pravilnika in njegov sestavni del.

5. člen

Potrdila o opravljenem izpitu iz predmeta splošne mature se izdajajo na obrazcih, določenih s tem pravilnikom, osebam, ki opravijo izpit iz predmeta splošne mature od leta 2003 dalje.

6. člen

Z dnem uveljavitve tega pravilnika preneha veljati pravilnik o obrazcu potrdila o opravljenem izpitu iz maturitetnega predmeta (Uradni list RS, št. 61/02).

7. člen

Ta pravilnik začne veljati naslednji dan po objavi v Uradnem listu Republike Slovenije.

Št. 011-03-148/03
Ljubljana, dne 16. junija 2003.
EVA 2003-3311-132

Minister za šolstvo, znanost in šport
dr. Slavko Gaber l. r.

REPUBLIKA SLOVENIJA

Potrdilo o opravljenem izpitu iz predmeta splošne mature

ime in sedež šole

ime in priimek

datum rojstva: *kraj:* *država:*

je opravil-la **izpit iz predmeta splošne mature**

in dosegel-la takle **uspeh**:

maturitetni predmet	ocena	število dodatnih točk	število doseženih točk

Številka potrdila:

RAVNATELJ ŠOLE

PREDSEDNIK
DRŽAVNE KOMISIJE ZA SPLOŠNO MATURO

Obr. MŠZŠ - 2 PPSM - 1800/03

To potrdilo je izdano na podlagi 25. člena Zakona o maturi (Ur.l. RS, št. 15/03).

Ponatis prepovedan!

Tisk RADIO

REPUBLIKA SLOVENIJA
SZLOVÉN KÖZTÁRSASÁG

Igazolás
általános érettségi vizsga tantárgyából tett vizsgáról

Potrdilo o opravljenem izpitu iz predmeta splošne mature

ime in sedež šole
az iskola neve és székhelye

ime in priimek
utó- és családi neve

datum rojstva:
születési ideje:

kraj:
helye:

država:
országa:

je opravil-la **izpit iz predmeta splošne mature**
in dosegel-la takle **uspeh**:

az általános érettségi vizsga tantárgyából
vizsgát tett és a következő **eredményt** érte el:

érettségi tantárgy maturitetni predmet	osztályzat ocena	pluszpontok száma število dodatnih točk	elért pontszám število doseženih točk

Številka potrdila:
Az igazolás száma:

RAVNATELJ ŠOLE
Iskolaigazgató

PREDSEDNIK
DRŽAVNE KOMISIJE ZA SPLOŠNO MATURO
Az Általános Érettségi Országos Bizottságának elnöke

Obr. MŠZŠ - 2 MPPSM - 10/03

To potrdilo je izdano na podlagi 25. člena Zakona o maturi (Ur.l. RS, št. 15/03).

Jelen igazolást Az érettségi vizsgáról szóló törvény (SzK Hiv. Lapja, 03/15. sz.) 25. cikkével összhangban állították ki.

Ponatis prepovedan!
Utánnyomás tilos!

Tisk RADIO

REPUBLIKA SLOVENIJA
REPUBBLICA DI SLOVENIA

Potrdilo o opravljenem izpitu iz predmeta splošne mature

Attestato di sostenuto esame di materia di maturità generale

ime in sedež šole
nome e sede della scuola

ime in priimek
nome e cognome

datum rojstva:
data di nascita:

kraj:
luogo:

država:
stato:

je opravil-la **izpit iz predmeta splošne mature**
in dosegel-la takle **uspeh**:
ha sostenuto **l'esame di materia di maturità generale**
conseguendo il **profitto**:

Materia di maturità / maturitetni predmet	Voto / ocena	Punteggio aggiuntivo / število dodatnih točk	Punteggio finale / število doseženih točk

Številka potrdila:
Numero del certificato:

RAVNATELJ ŠOLE
Il Preside della scuola

PREDSEDNIK
DRŽAVNE KOMISIJE ZA SPLOŠNO MATURO
Il Presidente della commissione nazionale per la maturità generale

Obr. MŠZŠ - 2 IPPSM - 10/03

To potrdilo je izdano na podlagi 25. člena Zakona o maturi (Ur.l. RS, št. 15/03).

L' attestato viene rilasciato in conformità all' art.25 della Legge sulla maturità (G.U. RS num. 15/03).

Ponatis prepovedan!
Ristampa vietata!

Tisk RADIO

3070. Pravilnik o spremembah in dopolnitvah pravilnika o kužnih boleznih živali

Na podlagi šestega odstavka 6. člena, tretjega odstavka 12. člena, četrtega odstavka 13. člena in četrtega odstavka 14. člena zakona o veterinarstvu (Uradni list RS, št. 33/01) izdaja minister za kmetijstvo, gozdarstvo in prehrano

PRAVILNIK
o spremembah in dopolnitvah pravilnika o kužnih boleznih živali

1. člen

V pravilniku o kužnih boleznih živali (Uradni list RS, št. 54/02) se v prvem odstavku 5. člena besedilo "do 14. točke" nadomesti z besedilom "do 15. točke".

2. člen

V 6. členu se za prvim odstavkom doda nov drugi odstavek, ki se glasi:

"Ne glede na določbe prejšnjega odstavka je dovoljen promet z govedom, ki izvira iz črede, ki nima statusa črede, uradno proste tuberkuloze, pod pogoji iz točke 2.(c) II. dela priloge IV tega pravilnika, ter iz črede, ki nima statusa črede, uradno proste bruceloze, pod pogoji iz točke 2.(d) III. dela priloge IV tega pravilnika. Za govedo, ki izvira iz črede, ki nima statusa črede, uradno proste enzootske goveje levkoze, je promet za zakol dovoljen brez omejitev, v čredo z višjim statusom pa je dovoljen pod pogoji iz točke 2.(c) IV. dela priloge IV tega pravilnika.".

Dosedanji drugi do peti odstavek postanejo tretji do šesti odstavek.

3. člen

V 18. členu se besedilo "se uporabljajo od 30. junija 2003 dalje" nadomesti z besedilom "se za govedo uporabljajo od 1. januarja 2004 dalje, za ovce in koze pa od 1. januarja 2005 dalje".

4. člen

Besedilo II.a dela priloge IV tega pravilnika se nadomesti z naslednjim besedilom:

"1. IDENTIFIKACIJA POVZROČITELJA TUBERKULOZE

Prisotnost *Mycobacterium bovis* (*M. bovis*), povzročitelja tuberkuloze pri govedu, je v kliničnih vzorcih in vzorcih, odvzetih ob pregledu po zakolu, mogoče dokazati s preiskavo razmaza omenjenih vzorcev ali s tehnikami imunoperoksidaze ter potrditi z izolacijo mikobakterij na umetnih gojiščih.

Patološki material za potrditev *M. bovis* se odvzame iz patološko spremenjenih bezgavk in parenhimatoznih organov, kakor so pljuča, jetra, vranica itd. Kadar žival nima patoloških sprememb, se vzorci za pregled in bakteriološko preiskavo vzamejo iz retrofaringealnih, bronhialnih, mediastinalnih, supramamarnih, mandibularnih in nekaterih mezenterialnih bezgavk ter jeter.

Identifikacija izolatov se običajno izvaja z določanjem lastnosti kulture in biokemijskih lastnosti. Verižna reakcija s polimerazo (PCR) se lahko uporabi za dokazovanje mikobakterij sklopa *M. tuberculosis*. Tehnike analize DNA so lahko hitrejše in zanesljivejše kot biokemijske metode za razločevanje *M. bovis* od drugih mikobakterij sklopa *M. tuberculosis*. Metode genotipizacije omogočajo razločevanje med raznimi sevi *M. bovis* in tako omogočajo ugotavljanje izvora, prenosa in širjenja *M. bovis*.

Uporabljene tehnike in sredstva, njihova standardizacija in razlaga rezultatov morajo biti v skladu s tistimi, opredeljenimi v poslovniku standardnih postopkov za diagnostične preskuse in cepiva, četrta izdaja, 2000, Poglavje 2.3.3 (tuberkuloza pri govedu).

2. TUBERKULINSKI TEST NA KOŽI

Tuberkulini PPD (prečiščeni proteinski derivati), ki izpolnjujejo standarde iz točke 2.1 te priloge, se uporabijo za izvajanje uradnega tuberkulinskega preskusa na koži, po postopkih iz točke 2.2 te priloge.

2.1. Standardi za tuberkulin (bovini in aviarni)

2.1.1. Opredelitev pojma

Tuberkulin prečiščeni proteinski derivat (tuberkulin PPD, bovini ali aviarni) je pripravek, pridobljen iz toplotno obdelanih rastnih in razkrojnih produktov *Mycobacterium bovis* ali *Mycobacterium avium* (kakor je ustrezno), sposobnih povzročiti zapoznelo preobčutljivost v živali, senzibilizirani na mikroorganizme iste vrste.

2.1.2. Pridobivanje

Tuberkulin se pridobi iz delcev, topnih v vodi, pripravljenih s segrevanjem v prosto tekoči pari, čemur sledi filtriranje kultur *M. bovis* ali *M. avium* (kakor je ustrezno), zraslih v tekočem sintetičnem gojišču. Aktivno frakcijo filtrata, ki sestoji pretežno iz beljakovin, se izolira s precipitacijo, spere in ponovno raztopi. Doda se lahko antimikrobni konzervans, ki ne pospešuje lažnih pozitivnih reakcij, kakor na primer fenol. Končni sterilni pripravek, brez mikobakterij, se aseptično razdeli v sterilne steklene posode, ki se jih nato zapre, da se prepreči kontaminacijo. Pripravek se lahko liofilizira.

2.1.3. Identifikacija produkta

Vbrizga se niz stopenjsko naraščajočih odmerkov intradermalno na različnih mestih v primerno senzibilizirane albino morske prašičke, od katerih vsak tehta najmanj 250 g. Po 24 do 28 urah se pojavijo reakcije v obliki edematoznih oteklin z eritemom, z ali brez nekroze na mestih vbrizganja. Obseg in resnost reakcije sta odvisna od odmerka. Nedovzetni morski prašički ne kažejo nobenih reakcij na podobne injekcije.

2.1.4. Preskusi

2.1.4.1. pH: pH je 6.5 do 7.5.

2.1.4.2. Fenol: Če pripravek, ki je v preiskavi, vsebuje fenol, njegova koncentracija ne sme presegati 5 g/l.

2.1.4.3. Učinek senzibilizacije: Uporabi se skupino treh morskih prašičkov, ki niso bili tretirani z nobeno snovjo, ki bi motila preskus. Trikrat v razmaku petih dni se vbrizga intradermalno vsakemu morskemu prašičku odmerek pripravka za preiskavo, ki ustreza 500 IU v 0,1 ml. Petnajst do enaindvajset dni po tretjem vbrizganju se vbrizga isti odmerek (500 IU) intradermalno omenjenim živalim ter kontrolni skupini treh morskih prašičkov z enako telesno težo, ki predhodno še niso bili tuberkulinizirani. Štiriindvajset do osemindvajset ur po zadnjih vbrizganjih ni značilnih razlik v reakciji med obema skupinama.

2.1.4.4. Toksičnost: Uporabi se dva morska prašička, od katerih vsak tehta vsaj 250 g, ki predhodno nista bila tretirana z nobeno snovjo, ki bi motila preskus. Podkožno se vsakemu morskemu prašičku vbrizga 0,5 ml pripravka, ki je v preiskavi. Živali se opazuje sedem dni. V obdobju opazovanja ni nobenih nenormalnih učinkov.

2.1.4.5. Sterilnost: Ustreza preskusu na sterilnost, predpisanem v monografiji o cepivih za uporabo v veterinarstvu, četrta izdaja 2002, Evropske farmakopeje.

2.1.5. Učinkovitost

Učinkovitost tuberkulina PPD (bovinega in aviarnega) se določa s primerjavo reakcij, ki jih pokažejo senzibilizirani morski prašički po intradermalnem vbrizganju niza razredčenih pripravkov za preiskavo, z reakcijami, ki jih povzročijo znane koncentracije referenčnega pripravka tuberkulina (bo-

vinega ali aviarnega, kakor je ustrezno) prečiščenega proteinskega derivata, merjene v IU (mednarodnih enotah).

Za preskus učinkovitosti se senzibilizira najmanj devet albino morskih prašičkov, od katerih vsak tehta od 400 do 600 g, z globoko intramuskularno injekcijo 0,0001 mg mokre mase žive *M. bovis*, sev AN5, razredčene v 0.5 ml raztopine 9 g/l natrijevega klorida R za bovini tuberkulin, ali ustreznega odmerka inaktivirane ali žive *M. avium* za aviarni tuberkulin. Najmanj štiri tedne po senzibilizaciji morskih prašičkov, se morske prašičke obrije po obeh bokih, da se dobi na vsaki strani prostor za največ štiri mesta vbrizga. Pripravi se raztopine pripravka za preiskavo ter referenčnega pripravka, z uporabo izotonične solne raztopine fosfatnega pufra (pH 6,5-7,5), ki vsebuje 0,005 g/l polisorbata 80 R. Uporabi se najmanj tri odmerke referenčnega pripravka, in najmanj tri odmerke pripravka za preiskavo. Odmerke se izbere tako, da imajo nastale lezije premer najmanj 8 mm do največ 25 mm. Raztopine se razporeja po mestih naključno v obliki latinskega kvadrata. Vsak odmerek se vbrizga intradermalno, s konstantnim volumnom 0,1 ml ali 0,2 ml. Po 24 do 28 urah se izmeri premere lezij in izračuna rezultat preskusa po običajnih statističnih metodah in na podlagi domneve, da so premeri lezij premo sorazmerni z logaritmom koncentracije tuberkulinov.

Preskus ni veljaven, če meje zanesljivosti napake (P = 0,95) niso manjše od 50% in ne večje od 200% ocenjene učinkovitosti. Ocenjena učinkovitost ni manjša od 66% in ne večja od 150% specificirane učinkovitosti za bovini tuberkulin. Ocenjena učinkovitost ni manjša od 75% in ne večja od 133% specificirane učinkovitosti za aviarni tuberkulin. Specificirana učinkovitost ni manjša od 20000 IU/ml za oba tuberkulina (bovini in aviarni).

2.1.6. Skladiščenje

Skladišči se zaščiteno pred svetlobo, pri temperaturi 5 ± 3 °C.

2.1.7. Označevanje na nalepki

Oznaka na nalepki vsebuje naslednje navedbe:

a) učinkovitost v mednarodnih enotah IU (International Units) na mililiter,

b) ime in količino katere koli dodane snovi,

c) za liofilizirane pripravke:

– ime in volumen rekonstitucijske tekočine, ki jo je treba dodati,

– da je treba proizvod uporabiti takoj po rekonstituciji.

2.2. Preskusni postopki

2.2.1. Naslednji postopki se priznavajo kot uradni intradermalni tuberkulinski preskusi:

a) enkratni intradermalni preskus: za ta preskus je potrebna ena sama injekcija bovinega tuberkulina,

b) intradermalni primerjalni preskus: za ta preskus je treba istočasno vbrizgati eno injekcijo bovinega tuberkulina in eno injekcijo aviarnega tuberkulina.

2.2.2. Odmerek vbrizganega tuberkulina ne sme biti:

a) manjši od 2000 IU bovinega tuberkulina,

b) manjši od 2000 IU aviarnega tuberkulina.

2.2.3. Volumen vsakega vbrizga ne sme presegati 0,2 ml.

2.2.4. Tuberkulinski preskusi se izvajajo z vbrizganjem tuberkulina(ov) v kožo na vratu. Mesta vbrizganja se morajo nahajati na meji med sprednjo in srednjo tretjino vratu. Kadar se vbrizgata oba, aviarni in bovini tuberkulin v isto žival, mora biti mesto vbrizganja aviarnega tuberkulina približno 10 cm od grebena vratu, in mesto za vbrizganje bovinega tuberkulina približno 12,5 cm nižje, na liniji, približno vzporedni z linijo ramena, ali pa na nasprotnih straneh vratu; pri mladih živalih, kjer ni dovolj prostora za ustrezno ločitev mest vbrizga na eni strani vratu, vbrizgamo po eno injekcijo na vsaki strani vratu, na identičnih mestih v sredini srednje tretjine vratu.

2.2.5. Tehnika tuberkulinskih preskusov in razlaga reakcij sta naslednji:

2.2.5.1. Tehnika:

Mesta vbrizganja je potrebno ostriči in očistiti. Na vsakem ostriženem mestu se prime kožno gubo s palcem in kazalcem, jo izmeri s kutimetrom in zapiše debelino. Odmerek tuberkulina se vbrizga na način, ki zagotavlja, da je tuberkulin vbrizgan intradermalno. Uporabi se lahko kratko sterilno iglo, s poševnim robom navzven, in z graduirano brizgalko, napolnjeno s tuberkulinom, ki se jo vbode poševno v globlje plasti kože. Pravilen vbod injekcije se potrdi z otipom majhne nabrekline velikosti graha na vsaki strani vbrizga. Debelino kožne gube se na vsakem mestu vbrizga ponovno izmeri 72 ur (± 4 ure) po vbrizganju in zapiše.

2.2.5.2. Razlaga reakcij

Razlaga reakcij mora temeljiti na kliničnem opazovanju ter evidentiranem povečanju debeline kožne gube na mestih vbrizganja 72 ur po vbrizganju tuberkulina(ov). Reakcije so lahko naslednje:

a) negativna reakcija: če se opazi le omejeno oteklino s povečanjem debeline kožne gube do največ 2 mm in brez kliničnih znakov, kakor so razpršeni ali razširjeni edem, potenje, nekroza, bolečine ali vnetje limfnih kanalov v tem predelu oziroma bezgavk.

b) sumljiva reakcija: če se ne opazi nobenih kliničnih znakov iz prejšnje podtočke, in če se debelina kožne gube poveča za več kot 2 mm in manj kot 4 mm.

c) pozitivna reakcija: če se opazijo klinični znaki iz podtočke a) te točke, ali če se debelina kožne gube na mestu vbrizganja poveča za 4 mm ali več.

2.2.5.3. Razlaga uradnega intradermalnega tuberkulinskega preskusa je naslednja:

2.2.5.3.1. Enkratni intradermalni preskus je lahko:

a) pozitiven: pozitivna bovina reakcija, kakor je opredeljena pod c) točke 2.2.5.2;

b) sumljiv: sumljiva reakcija, kakor je opredeljena pod b) točke 2.2.5.2;

c) negativen: negativna bovina reakcija, kakor je opredeljena pod c) točke 2.2.5.2.

Živali, ki reagirajo sumljivo v enkratnem intradermalnem preskusu, je treba ponovno testirati po najmanj 42 dneh.

Za živali, ki ne reagirajo negativno na ta drugi preskus, se šteje, da so pozitivne na preskus.

Živali, ki reagirajo pozitivno v enkratnem intradermalnem preskusu, se lahko testirajo po intradermalnem primerjalnem preskusu, če pričakujemo lažno pozitivno ali interferenčno reakcijo.

2.2.5.3.2. Intradermalni primerjalni preskus za vzpostavitev in ohranjanje statusa črede, uradno proste tuberkuloze je lahko:

a) pozitiven: pozitivna reakcija na bovini tuberkulin, ki je za več kot 4 mm večja od reakcije na aviarni tuberkulin, ali prisotnost kliničnih znakov;

b) sumljiv: pozitivna ali sumljiva reakcija na bovini tuberkulin, ki je od 1 do 4 mm večja od reakcije na aviarni tuberkulin, in odsotnost kliničnih znakov;

c) negativen: negativna reakcija na bovini tuberkulin, ali pozitivna ali sumljiva reakcija na bovini tuberkulin, ki je enaka ali manjša od pozitivne ali sumljive reakcije na aviarni tuberkulin, in odsotnost kliničnih znakov v obeh primerih.

Živali, ki sumljivo reagirajo na intradermalni primerjalni preskus, je treba ponovno testirati po najmanj 42 dneh. Za živali, ki ne reagirajo negativno na ta drugi preskus, se šteje, da so pozitivne na preskus.

2.2.5.3.3. Status črede, uradno proste tuberkuloze, se lahko začasno razveljavi, dokler ni uradno določen status naslednjih živali:

a) živali, za katere se šteje, da so sumljivo reagirale na enkratni intradermalni tuberkulinski preskus;

b) živali, za katere se šteje, da so pozitivno reagirale na enkratni intradermalni tuberkulinski preskus, vendar čakajo na ponovno testiranje z intradermalnim primerjalnim preskusom;

c) živali, za katere se šteje, da so sumljivo reagirale na intradermalni primerjalni preskus.

3. DOPOLNILNO PRESKUŠANJE

Da bi omogočili odkritje kar največjega števila inficiranih in bolnih živali v čredi ali regiji, lahko VURS dovoli uporabo testa na interferon gamma, omenjenega v poslovniku standardnih postopkov za diagnostične preskuse in cepiva, četrta izdaja, 2000, Poglavje 2.3.3. (bovina tuberkuloza), dodatno k tuberkulinskemu preskusu.".

6. člen

V III. delu priloge IV se v točki 7.(b) beseda "ter" nadomesti z besedo "v".

7. člen

Ta pravilnik začne veljati naslednji dan po objavi v Uradnem listu Republike Slovenije.

Št. 323-01-3/2002-1
Ljubljana, dne 20. junija 2003.
EVA 2003-2311-0204

mag. Franc But l. r.
Minister za kmetijstvo,
gozdarstvo in prehrano

3071. Pravilnik o načinih usmrtitve živali iz veterinarskih razlogov, živali, ki se jih redi za proizvodnjo krzna, ter odvečnih enodnevnih piščancev in zarodkov v odpadkih iz valilnice

Na podlagi druge alinee 39. člena zakona o zaščiti živali (Uradni list RS, št. 98/99) izdaja minister za kmetijstvo, gozdarstvo in prehrano

PRAVILNIK

o načinih usmrtitve živali iz veterinarskih razlogov, živali, ki se jih redi za proizvodnjo krzna, ter odvečnih enodnevnih piščancev in zarodkov v odpadkih iz valilnice*

I. SPLOŠNE DOLOČBE

1. člen
(vsebina pravilnika)

(1) Ta pravilnik predpisuje načine usmrtitve živali iz veterinarskih razlogov, živali, ki se jih redi za proizvodnjo krzna ter odvečnih enodnevnih piščancev in zarodkov v odpadkih iz valilnice, z namenom, da se pri tem zagotovi tudi ustrezna zaščita živali.

(2) Usmrtitev iz veterinarskih razlogov je usmrtitev živali, ki jo je potrebno izvesti skladno s predpisi o ukrepih za ugotavljanje, preprečevanje in zatiranje določenih kužnih bolezni.

2. člen
(namen)

Pri usmrtitvi živali je potrebno poskrbeti, da se živalim prihrani vsako vznemirjanje, bolečine ali trpljenje, ki se jim je mogoče izogniti.

3. člen
(usmrtitev v sili)

Določbe tega pravilnika se ne uporabljajo, kadar je potrebno žival usmrtiti v sili, da bi bilo preprečeno njeno nepotrebno trpljenje.

4. člen
(oprema)

(1) Oprema za usmrtitev živali mora biti oblikovana, grajena, vzdrževana in uporabljena na način, da se doseže hitro in učinkovito usmrtitev v skladu z določbami tega pravilnika.

(2) Veterinarska uprava Republike Slovenije (v nadaljnjem besedilu: VURS) mora redno preverjati, ali je oprema ustrezna in dobro vzdrževana, tako da dopušča dosego ciljev iz prejšnjega odstavka.

5. člen
(osebje)

(1) Osebe, ki izvajajo usmrtitev živali, morajo imeti potrebno znanje, spretnosti, sposobnosti oziroma poklicno znanje, potrebne za humano in učinkovito opravljanje teh nalog v skladu z določbami tega pravilnika.

(2) Zaradi zagotavljanja znanja, spretnosti in sposobnosti iz prejšnjega odstavka VURS organizira usposabljanja.

II. NAČINI USMRTITVE ŽIVALI IZ VETERINARSKIH RAZLOGOV

6. člen
(dovoljeni načini usmrtitve)

(1) Dovoljeni načini usmrtitve živali iz veterinarskih razlogov so:

– uporaba pištole s prostim projektilom ali puške;
– z električnim tokom;
– z ogljikovim dioksidom.

(2) VURS lahko v skladu z določbami zakona, ki ureja zaščito živali, dovoli uporabo drugih načinov usmrtitve živali pri zavesti, pri čemer mora biti zagotovljeno, da se:

– v primeru uporabe načinov, ki ne povzročijo takojšnje smrt (npr. z uporabo pištole s penetrirnim klinom), naredi vse, da se živali usmrti čimprej, v vsakem primeru pa preden se ponovno osvestijo;
– na živalih ne izvaja nič drugega, dokler ni ugotovljeno, da je nastopila smrt.

III. NAČINI USMRTITVE ŽIVALI, KI SE REDIJO ZA PROIZVODNJO KRZNA

7. člen
(dovoljeni načini usmrtitve)

Dovoljeni načini usmrtitve živali, ki se redijo za proizvodnjo krzna, so:

* Ta pravilnik vsebinsko povzema Direktivo Sveta, št. 93/119/EEC.

– uporaba mehanskih naprav, ki prodrejo v možgane;
– vbrizganje primernega odmerka droge z lastnostmi anestetika;
– usmrtitev z električnim tokom, ki povzroči zaustavitev delovanja srca;
– izpostavitev ogljikovemu monoksidu;
– izpostavitev kloroformu;
– izpostavitev ogljikovemu dioksidu.

8. člen
(uporaba naprav z mehanskim upravljanjem)

Pri uporabi naprav z mehanskim upravljanjem, ki prodrejo v možgane, je le-te treba namestiti tako, da projektil prodre v možgansko skorjo. Takšen način usmrtitve je dovoljen samo, če mu sledi takojšnja izkrvavitev.

9. člen
(vbrizganje primernega odmerka droge z lastnostmi anestetika)

Kadar se kot način usmrtitve uporabi vbrizganje primernega odmerka droge z lastnostmi anestetika, se lahko uporabijo samo tisti anestetiki in odmerki, ki povzročijo takojšnjo izgubo zavesti, čemur sledi smrt.

10. člen
(uporaba električnega toka)

(1) Pri usmrtitvi z električnim tokom, ki povzroči zaustavitev delovanja srca, je treba elektrode namestiti tako, da steče tok skozi možgane in srce. Najmanjši uporabljeni tok mora povzročiti takojšnjo izgubo zavesti in zaustavitev delovanja srca.

(2) Kadar se električni tok uporablja za usmrtitev lisic ter se pri tem elektrode namestijo v usta in zadnjik, se mora uporabiti tok povprečne vrednosti 0,3 amperov v trajanju vsaj 3 sekunde.

11. člen
(izpostavitev ogljikovemu monoksidu)

(1) Pri izpostavitvi ogljikovemu monoksidu mora biti komora, v kateri so živali izpostavljene plinu, načrtovana, izdelana in vzdrževana tako, da živalim ne povzroča poškodb ter nad njimi omogoča nadzor.

(2) Živali se lahko namesti v komoro šele, ko je le-ta že napolnjena z najmanj 1% koncentracijo ogljikovega monoksida (po prostornini), in sicer iz vira 100% ogljikovega monoksida.

(3) Plin, ki ga proizvaja naprava (motor z notranjim izgorevanjem), posebej prilagojena za ta namen, se lahko uporablja samo za usmrtitev kun ali činčil in to le, če je dokazano, da je uporabljeni plin primerno ohlajen, filtriran v zadostni meri, brez kakršnih koli dražilnih snovi ali plinov. Živali se lahko namesti v komoro šele, ko je koncentracija ogljikovega monoksida po prostornini vsaj 1%.

(4) Pri vdihavanju mora plin povzročiti najprej globoko splošno anestezijo, potem pa gotovo smrt.

(5) Živali morajo ostati v komori do nastopa smrti.

12. člen
(izpostavitev kloroformu)

(1) Izpostavitev kloroformu se lahko uporablja samo za usmrtitev činčil in to pod pogojem, da je komora, v kateri so živali izpostavljene plinu, načrtovana, izdelana in vzdrževana tako, da živalim ne povzroča poškodb ter nad njimi omogoča nadzor.

(2) Živali se lahko namesti v komoro samo, če le-ta vsebuje nasičeno zmes kloroforma in zraka.

(3) Pri vdihavanju mora plin povzročiti najprej globoko splošno anestezijo, potem pa gotovo smrt.

(4) Živali morajo ostati v komori do nastopa smrti.

13. člen
(izpostavitev ogljikovemu dioksidu)

(1) Izpostavitev ogljikovemu dioksidu se lahko uporablja samo za usmrtitev kun in činčil in to le pod pogojem, da je komora, v kateri so živali izpostavljene plinu, načrtovana, izdelana in vzdrževana tako, da živalim ne povzroča poškodb ter nad njimi omogoča nadzor.

(2) Živali se lahko namesti v komoro šele, ko vsebuje atmosfera največjo možno koncentracijo ogljikovega dioksida, in sicer iz vira 100% ogljikovega dioksida.

(3) Pri vdihavanju mora plin povzročiti najprej globoko splošno anestezijo, potem pa gotovo smrt.

(4) Živali morajo ostati v komori do nastopa smrti.

14. člen
(najprimernejši način usmrtitve)

Rejcem živali, ki se redijo zaradi proizvodnje krzna, se v odločbi o registraciji hleva v skladu z zakonom, ki ureja veterinarstvo, določi tudi najprimernejši način usmrtitve glede na posamezno vrsto živali.

IV. NAČINI USMRTITVE ODVEČNIH ENODNEVNIH PIŠČANCEV IN ZARODKOV V ODPADKIH IZ VALILNICE

15. člen
(dovoljeni načini usmrtitve enodnevnih piščancev)

Dovoljena načina usmrtitve enodnevnih piščancev sta:
– uporaba mehanske naprave, ki povzroči naglo smrt;
– izpostavitev ogljikovemu dioksidu.

16. člen
(uporaba mehanske naprave)

Pri uporabi mehanske naprave je treba živali usmrtiti s pomočjo naprave, ki vsebuje mehanska rezila z naglo rotacijo ali druge ustrezne nastavke ter je dovolj zmogljiva, da tudi v primeru velikega števila živali vse usmrti v trenutku.

17. člen
(izpostavitev ogljikovemu dioksidu)

Pri izpostavitvi ogljikovemu dioksidu je treba živali namestiti v atmosfero z najvišjo koncentracijo ogljikovega dioksida, ki jo je mogoče ustvariti, in sicer iz vira 100% ogljikovega dioksida, ter živali pustiti v tej atmosferi, dokler ne nastopi smrt.

18. člen
(dovoljeni načini usmrtitve zarodkov)

Da bi v trenutku povzročili smrt kakršnih koli živih zarodkov, je treba vse odpadke iz valilnice obdelati z mehansko napravo, ki vsebuje mehanska rezila z naglo rotacijo ali druge ustrezne nastavke.

19. člen
(drugi načini usmrtitve enodnevnih piščancev in zarodkov)

VURS lahko dovoli uporabo drugih znanstveno priznanih načinov usmrtitve enodnevnih piščancev in zarodkov, ki so v skladu z zakonom, ki ureja zaščito živali.

V. PREHODNA IN KONČNA DOLOČBA

20. člen

Imetniki rej živali, ki se redijo za proizvodnjo krzna, se morajo uskladiti z določbami tega pravilnika v roku treh mesecev po njegovi uveljavitvi.

21. člen

(veljavnost pravilnika)

Ta pravilnik začne veljati naslednji dan po objavi v Uradnem listu Republike Slovenije.

Št. 323-296/2003
Ljubljana, dne 17. junija 2003.
EVA 2000-2311-0061

mag. Franc But l. r.
Minister za kmetijstvo,
gozdarstvo in prehrano

3072. Pravilnik o določitvi cen tiskovin, obrazcev in tablic

Na podlagi 206. člena zakona o varnosti cestnega prometa (Uradni list RS, št. 30/98, 33/00 – odločba US, 39/00 - popravek odločbe US, 61/00, 100/00 – odločba US, 21/02, 54/02 in 67/02) izdaja minister za notranje zadeve

PRAVILNIK
o določitvi cen tiskovin, obrazcev in tablic

1. člen

Ta pravilnik določa cene tiskovin, obrazcev, tablic za označevanje vozil, na katerih se usposabljajo kandidati za voznike preizkusnih tablic in registrskih tablic, ki se uporabljajo pri izvrševanju predpisov o varnosti cestnega prometa.

2. člen

Cene za posamezne tiskovine, obrazce in tablice so:

		Prodajna cena v SIT (z DDV)
A)	Vozniško dovoljenje slovensko	260
	Vozniško dovoljenje slovensko-italijansko	260
	Vozniško dovoljenje slovensko-madžarsko	260
	Prometno dovoljenje slovensko	175
	Prometno dovoljenje slovensko-italijansko	175
	Prometno dovoljenje slovensko-madžarsko	175
	Prometno dovoljenje za začasno registracijo	175
	Ovitek za prometno dovoljenje	8
	Ovitek za vozniško dovoljenje	12
B)	Potrdilo za preizkusne tablice PROM-17	20
	Preizkusna tablica za motorno vozilo, kovinska – par	2.900
	Preizkusna tablica za motorno vozilo, samolepilna – par	1.800
	Preizkusna tablica za motorno kolo, samolepilna – kos	1.250
C)	Registrska tablica za motorno vozilo – par	4.100
	Registrska tablica za motorno vozilo "R-4" – par	4.100
	Ponovljena registrska tablica vlečnega vozila za lahki priklopnik	2.900
	Registrska tablica za motorno vozilo in lahki priklopnik – kpl	6.150
	Registrska tablica za priklopno vozilo	2.050
	Registrska tablica za motorno kolo	1.700
	Registrska tablica za začasno registrirano motorno vozilo – par	4.100
	Registrska tablica za začasno registrirano motorno kolo	1.700
	Registrska tablica za začasno registrirano kolo z motorjem	1.700
	Registrska tablica za začasno registrirano priklopno vozilo	2.050
	Registrska tablica za traktor – velika	2.700
	Registrska tablica za traktorski priklopnik – velika	2.700
	Registrska tablica za traktor – mala	2.070
	Registrska tablica za traktorski priklopnik – mala	2.070
	Registrska tablica za motorno vozilo za tuje predstavništvo – par	4.100
	Registrska tablica za motorno vozilo za tuje predstavništvo "R-4" – par	4.100
	Registrska tablica za motorno kolo za tuje predstavništvo	1.700
	Registrska tablica za kolo z motorjem za tuje predstavništvo	1.700
	Registrska tablica za motorno vozilo, ki ne izpolnjuje predpisanih pogojev glede dimenzij, mase vozila in osnih obremenitev-par	4.100
	Registrska tablica za priklopno vozilo, ki ne izpolnjuje predpisanih pogojev glede dimenzij, mase vozila in osnih obremenitev – kos	4.100
	Registrska tablica za kolo z motorjem	1.700
	Registrska tablica za policijsko motorno vozilo – par	4.300
	Registrska tablica za policijsko motorno vozilo, dimenzije "R-4" – par	4.300
	Registrska tablica za policijsko priklopno vozilo	2.150
	Registrska tablica za policijsko motorno kolo	1.700
	Registrska tablica za policijsko kolo z motorjem	1.700
	Registrska tablica vozil za izvoz motornega vozila (brez nalepk) – par	4.100
	Registrska tablica vozil za izvoz motornega vozila dimenzije "R-4" (brez nalepk) – par	4.100
	Registrska tablica za izvoz priklopnega vozila (brez nalepk)	2.050
	Registrska tablica za izvoz motornega kolesa (brez nalepk)	1.700
	Registrska tablica za izvoz kolesa z motorjem (brez nalepk)	1.700
	Nalepka za izvozno tablico za avto – kos	250
	Nalepka za izvozno tablico za motorno kolo – kos	250
	Zamenjava registrske tablice za avto – par	4.300
	Zamenjava registrske tablice za avto – kpl	6.450
	Tablica z izbranim delom označb po lastni želji: 2 x cena serijsko izdelane tablice	
	Grb V	250
	Grb M	155
	Vrečke	5
	Kartonska škatla	300
D)	Tablice za označevanje vozil, na katerih se usposabljajo kandidati za voznike:	
	"L" tablica za motorno kolo – dimenzije stranic 120 x 120 mm	2.670
	"L" tablica za tovorna in kmetijska vozila – dimenzije stranic 220 x 220 mm	3.160
E)	Potrdilo PROM-25 z znakom za parkiranje invalida	100
	Potrdilo PROM-25 z znakom za parkiranje zdravnika	100
	Potrdilo o opravljenem vozniškem izpitu PROM-11	250
F)	Komplet nalepke za tehnični pregled motornih in priklopnih vozil	1.400
	Dodatni čistilni robček	30

3. člen

Z dnem uveljavitve tega pravilnika preneha veljati pravilnik o določitvi cen tiskovin, obrazcev in tablic (Uradni list RS, št. 89/02).

4. člen

Ta pravilnik začne veljati naslednji dan po objavi v Uradnem listu Republike Slovenije.

Št. 1344/05-217/127-2003
Ljubljana, dne 23. maja 2003.
EVA 2003-1711-0048

dr. Rado Bohinc l. r.
Minister
za notranje zadeve

3073. Pravilnik o kadrovskih načrtih državnih organov

Na podlagi sedmega odstavka 43. člena zakona o javnih uslužbencih (Uradni list RS, št. 56/02) izdaja minister za notranje zadeve

PRAVILNIK
o kadrovskih načrtih državnih organov

I. SKUPNE DOLOČBE

1. člen

(vsebina pravilnika in pomen kadrovskih načrtov)

(1) Ta pravilnik določa postopek priprave predlogov in postopek sprejemanja kadrovskih načrtov državnih organov.

(2) V okviru kadrovskih načrtov državni organi sklepajo delovna razmerja in upravljajo kadrovske vire.

2. člen

(osnove za pripravo predlogov kadrovskih načrtov)

(1) Državni organ pripravi predlog kadrovskega načrta ob pripravi predloga proračuna.

(2) Podlaga za pripravo kadrovskega načrta je kadrovska analiza, v kateri državni organ za obdobje naslednjih dveh let opredeli oziroma preveri:

1. razvojne usmeritve organa in njegove delovne programe za obdobje dveh let,
2. načrtovane spremembe v smeri optimizacije in racionalizacije poslovnih procesov,
3. kadrovski potencial zaposlenih, to je dejansko delovno zmožnost zaposlenih in njihove razvojne zmožnosti.

(3) Pri oblikovanju predloga kadrovskega načrta je državni organ dolžan upoštevati:

1. izhodišča, usmeritve in okvire proračunske porabe, ki jih določi Vlada Republike Slovenije (v nadaljevanju: vlada) za pripravo proračuna,
2. število in strukturo zaposlenih po veljavnem kadrovskem načrtu,
3. utemeljene spremembe v številu in strukturi zaposlenih, ki izhajajo iz ugotovitev v kadrovski analizi.

3. člen

(usklajenost s predlogom proračuna)

(1) Predlog kadrovskega načrta mora biti usklajen s predlogom proračuna, ki ga državni organ načrtuje za plače in druge izdatke zaposlenim.

(2) Državni organ oblikuje predlog kadrovskega načrta tako, da ga bo mogoče uresničiti v okviru sredstev, načrtovanih za plače na podlagi veljavnih predpisov in proračunskih izhodišč.

4. člen

(predlogi skupnih kadrovskih načrtov)

Predlog skupnega kadrovskega načrta se pripravi za skupine proračunskih uporabnikov, in sicer za organe državne uprave, za sodišča in organe, ki odločajo v postopkih o prekrških, za državna tožilstva ter za državno pravobranilstvo.

5. člen

(mnenje sindikata)

Predlog kadrovskega načrta in predlog skupnega kadrovskega načrta predlagatelj posreduje reprezentativnemu sindikatu, ki v roku 14 dni posreduje svoje mnenje.

II. SKUPNI KADROVSKI NAČRT ORGANOV DRŽAVNE UPRAVE

6. člen

(ravni predlogov kadrovskih načrtov upravnih organov)

Predlogi kadrovskih načrtov se pripravijo na naslednjih ravneh:

1. predlog kadrovskega načrta neposrednega proračunskega uporabnika,
2. predlog enotnega kadrovskega načrta za celotno ministrstvo, vključno z organi v sestavi ministrstva, predlog enotnega kadrovskega načrta upravnih enot in predlog enotnega kadrovskega načrta vladnih služb, katerih predstojniki so odgovorni generalnemu sekretarju vlade,
3. predlog skupnega kadrovskega načrta za organe državne uprave, ki ga sestavljajo: enotni kadrovski načrti ministrstev, enotni kadrovski načrt vladnih služb, katerih predstojniki so odgovorni generalnemu sekretarju vlade, enotni kadrovski načrt upravnih enot ter kadrovski načrti samostojnih vladnih služb.

7. člen

(predlagatelji enotnih kadrovskih načrtov organov državne uprave)

(1) Predlog enotnega kadrovskega načrta ministrstva določi minister z usklajevanjem predlogov kadrovskih načrtov ministrstva in organov v sestavi ministrstva.

(2) Predlog enotnega kadrovskega načrta upravnih enot določi minister, pristojen za upravo z usklajevanjem predlogov kadrovskih načrtov upravnih enot.

(3) Predlog enotnega kadrovskega načrta vladnih služb, katerih predstojniki so odgovorni generalnemu sekretarju vlade, določi z usklajevanjem predlogov vladnih služb generalni sekretar vlade.

(4) Predlog kadrovskega načrta neposrednega proračunskega uporabnika je samostojni del enotnega kadrovskega načrta.

(5) Predloge enotnih kadrovskih načrtov predložijo ministri oziroma generalni sekretar vlade, organu, pristojnemu za kadrovske zadeve.

(6) Samostojne vladne službe se usklajujejo pri organu, ki je zadolžen za pripravo skupnega kadrovskega načrta.

8. člen

(vsebina predlogov kadrovskih načrtov)

(1) Predlog kadrovskega načrta ima tabelarni del in obrazložitev in se pripravi na predpisanem obrazcu. Obrazec je določen v prilogi, ki je sestavni del tega pravilnika.

(2) V tabelarnem delu predloga kadrovskega načrta se določi dovoljeno število zaposlenih na dan 31. december posameznega leta po naslednjih segmentih:

1. število funkcionarjev po posameznih vrstah funkcij,
2. število zaposlenih za določen čas v kabinetu po 72. členu zakona o javnih uslužbencih,
3. število uradnikov po kariernih razredih,
4. število strokovno-tehničnih uslužbencev po tarifnih razredih,
5. število pripravnikov, pri čemer se posebej prikaže število pripravnikov štipendistov.

(3) V dovoljeno število zaposlenih iz prejšnjega odstavka se vključi tudi zaposlene za določen čas zaradi začasno povečanega obsega dela in zaradi projektnega dela, ne vključi pa se zaposlenih za določen čas, ki nadomeščajo začasno odsotne uslužbence.

(4) Pri zaposlitvah za določen čas in pri zaposlitvah za delovni čas, krajši od polnega delovnega časa, opravi preračun na zaposlitev za poln delovni čas v obdobju celega leta.

(5) V obrazložitvi kadrovskega načrta se navedejo razlogi za spremembe v skupnem številu zaposlenih oziroma za spremembe v strukturi delovnih mest.

9. člen
(vsebina predloga skupnega kadrovskega načrta organov državne uprave)

(1) Predlog skupnega kadrovskega načrta ima zbirni tabelarni del in obrazložitev, ki sta oblikovana v skladu s prejšnjim členom tega pravilnika.

(2) Predlog skupnega kadrovskega načrta je usklajen zbirnik predlogov enotnih kadrovskih načrtov in predlogov kadrovskih načrtov neposrednih proračunskih uporabnikov, ki samostojno nastopajo v skupnem kadrovskem načrtu.

10. člen
(postopek priprave predloga skupnega kadrovskega načrta)

(1) Za organe državne uprave pripravi predlog skupnega kadrovskega načrta organ, pristojen za kadrovske zadeve, ki v ta namen:

1. pozove predstojnike, da pripravijo svoje predloge po navodilih, izdelanih na osnovi:
– izhodišč, usmeritev in okvirov proračunske porabe, ki jih določi vlada za pripravo proračuna,
– ocene realizacije kadrovskega načrta za tekoče leto,
– kadrovske analize iz 2. člena tega pravilnika,
– operativnih navodil ministrstva za finance, ki je zadolženo za pripravo proračuna,
2. izdela zbirnik predlogov enotnih kadrovskih načrtov ministrstev,
3. oblikuje predlog skupnega kadrovskega načrta z obrazložitvijo.

(2) Predlog skupnega kadrovskega načrta organov državne uprave vlada kot sestavni del predloga proračuna predloži državnemu zboru.

11. člen
(usklajevanje kadrovskih načrtov s sprejetim proračunom)

Uskladitev kadrovskih načrtov s sprejetim proračunom se izvede v 60 dnevih po sprejetju proračuna ali njegovih sprememb, upoštevajoč spremembe predlaganega državnega proračuna, ki so nastale v postopku njegovega sprejemanja.

12. člen
(postopek dokončne uskladitve)

Po sprejetju proračuna za organe državne uprave organ, pristojen za kadrovske zadeve, na osnovi usmeritev vlade:

1. pripravi predlog sprememb skupnega kadrovskega načrta in ga posreduje predlagateljem kadrovskih načrtov v obravnavo in uskladitev,
2. na osnovi odgovorov oblikuje predlog skupnega kadrovskega načrta,
3. predlog skupnega načrta iz prejšnje točke posreduje v sprejem vladi.

13. člen
(sprejeti skupni kadrovski načrt)

(1) Sprejeti skupni kadrovski načrt iz prejšnjega člena tega pravilnika je podlaga za sprejem (enotnega) kadrovskega načrta posameznega ministrstva oziroma vladnih služb in upravnih enot ter na tej podlagi kadrovskega načrta posameznega neposrednega proračunskega uporabnika.

(2) Ministri določijo kadrovske načrte organov v sestavi ministrstev v okviru določenega kadrovskega načrta ministrstva, kot izhaja iz skupnega kadrovskega načrta.

14. člen
(sprememba kadrovskega načrta)

(1) Med proračunskim obdobjem lahko vlada na predlog predsednika vlade, ministra ali generalnega sekretarja vlade spremeni skupni kadrovski načrt organov državne uprave ali sprejme druge ukrepe, ki zadevajo uresničevanje kadrovskih načrtov.

(2) Organ, pristojen za kadrovske zadeve izpelje postopek usklajevanja v skladu s tem pravilnikom.

(3) Predstojnik, pristojen za sprejem enotnega kadrovskega načrta, lahko spremeni kadrovski načrt posameznega organa, ki je vključen v enotni kadrovski načrt, če se s tem ne spremeni zbirnik v enotnem kadrovskem načrtu.

(4) Predstojniki, pristojni za sprejem enotnih kadrovskih načrtov in kadrovskih načrtov, ki niso vključeni v enotni kadrovski načrt, se lahko dogovorijo o spremembi enotnih kadrovskih načrtov in kadrovskih načrtov, ki niso vključeni v enotni kadrovski načrt, če se ne spremenijo skupno število zaposlenih v skupnem kadrovskem načrtu in število po posameznih segmentih iz drugega odstavka 8. člena tega pravilnika.

(5) Spremembe iz tretjega in četrtega odstavka tega člena je potrebno sporočiti organu, pristojnemu za pripravo skupnega kadrovskega načrta.

15. člen
(spremljanje realizacije kadrovskih načrtov)

(1) Organ, pristojen za kadrovske zadeve, spremlja realizacijo skupnega kadrovskega načrta in vodi evidenco njegovih sprememb.

(2) Organ iz prejšnjega odstavka vsake tri mesece seznani vlado s svojimi ugotovitvami in v primeru odstopanj predlaga vladi ustrezne ukrepe.

III. SKUPNI KADROVSKI NAČRTI PRAVOSODNIH ORGANOV

16. člen
(skupni kadrovski načrti pravosodnih organov)

(1) Predlogi kadrovskih načrtov pravosodnih organov se za sodišča in za organe, ki odločajo v postopkih o prekrških pripravijo na naslednjih ravneh:
– predlog kadrovskega načrta neposrednega proračunskega uporabnika,
– predlog skupnega kadrovskega načrta za sodišča in za organe, ki odločajo v postopkih o prekrških, ki ga pripravi Vrhovno sodišče Republike Slovenije.

(2) Predlogi kadrovskih načrtov se za državno tožilstvo pripravijo na naslednjih ravneh:

– predlog kadrovskega načrta državnega tožilstva kot neposrednega proračunskega uporabnika,

– predlog skupnega kadrovskega načrta Vrhovnega državnega tožilstva RS, vključno z okrožnimi državnimi tožilstvi, ki ga pripravi Vrhovno državno tožilstvo Republike Slovenije.

(3) Predlog skupnega kadrovskega načrta za državno pravobranilstvo pripravi Državno pravobranilstvo Republike Slovenije enotno za celoten organ.

17. člen
(vsebina predlogov skupnih kadrovskih načrtov pravosodnih organov)

Predlogi skupnih kadrovskih načrtov pravosodnih organov so sestavljeni iz zbirnega tabelarnega dela in obrazložitve v skladu z 8. členom tega pravilnika.

18. člen
(predlagatelji skupnih kadrovskih načrtov pravosodnih organov)

Predloge skupnih kadrovskih načrtov pravosodnih organov vlada predloži v obravnavo državnemu zboru kot sestavni del predloga proračuna.

19. člen
(spremembe kadrovskih načrtov)

(1) Med proračunskim obdobjem lahko pripravljavec skupnega kadrovskega načrta na predlog predstojnika posameznega organa spremeni skupni kadrovski načrt ali sprejme druge ukrepe, ki zadevajo uresničevanje kadrovskih načrtov.

(2) Predstojniki neposrednih proračunskih uporabnikov se lahko dogovorijo o spremembi kadrovskih načrtov, če se ne spremenijo skupne kvote v celoti in po posameznih segmentih iz drugega odstavka 8. člena tega pravilnika.

(3) Spremembe iz prejšnjega odstavka je potrebno sporočiti predlagatelju skupnega kadrovskega načrta.

20. člen

Glede vprašanj, ki niso posebej urejena v tem poglavju, se za pravosodne organe smiselno uporabljajo določbe, ki veljajo za organe državne uprave.

IV. PREHODNA IN KONČNA DOLOČBA

21. člen
(prehodna določba)

Za pripravo kadrovskih načrtov za leto 2004/05 se podatki iz 2. in 3. točke drugega odstavka 8. člena tega pravilnika prikažejo zbirno po tarifnih razredih.

22. člen
(organ, pristojen za kadrovske zadeve organov državne uprave)

Do oblikovanja vlade po prvih volitvah v državni zbor po uveljavitvi zakona o javnih uslužbencih, opravlja naloge organa, pristojnega za kadrovske zadeve, po tem pravilniku Kadrovska služba Vlade Republike Slovenije.

23. člen
(končna določba)

Ta pravilnik začne veljati naslednji dan po objavi v Uradnem listu Republike Slovenije, uporabljati pa se začne z dnem začetka uporabe zakona o javnih uslužbencih.

Št. 012-04-93/2003-22
Ljubljana, dne 11. junija 2003
EVA 2003-1711-0063

dr. Rado Bohinc l. r.
Minister
za notranje zadeve

3074. Pravilnik o opravljanju strokovnega izpita iz upravnega postopka

Na podlagi drugega odstavka 170. člena zakona o javnih uslužbencih (Uradni list RS, št. 56/02) izdaja minister za notranje zadeve

PRAVILNIK
o opravljanju strokovnega izpita iz upravnega postopka

I. SPLOŠNE DOLOČBE

1. člen
(vsebina pravilnika)

Ta pravilnik določa programe strokovnega izpita iz upravnega postopka (v nadaljnjem besedilu: izpit), sestavo in oblikovanje izpitnih komisij, način prijave k izpitu, trajanje in način opravljanja izpita, vodenje evidence o izpitih, izdajanje potrdil o izpitu, plačilo izpitne komisije ter druga vprašanja v zvezi z opravljanjem izpita.

2. člen
(obseg izpita)

Program izpita obsega določbe splošnega upravnega postopka ali splošnega in posebnih upravnih postopkov ter drugih predpisov, ki jih uradna oseba neposredno uporablja pri opravljanju dejanj v upravnem postopku.

3. člen
(program izpita)

(1) Temeljna vsebina izpita iz splošnega upravnega postopka obsega:

1. temeljna načela,
2. pristojnost za odločanje,
3. stranka in njeno zastopanje,
4. jezik v postopku,
5. občevanje organov in strank,
6. vročanje spisov,
7. roki in naroki ter vrnitev v prejšnje stanje,
8. vzdrževanje reda,
9. stroški postopka,
10. začetek postopka in zahtevki strank,
11. postopek do izdaje odločbe,
12. odločba in sklep,
13. pritožba,
14. izredna pravna sredstva,
15. izvršba,

16. nadzor nad izvajanjem zakona o splošnem upravnem postopku,

17. izvajanje zakona o splošnem upravnem postopku,

18. upravni spor.

(2) Program izpita je določen posebej za kandidate z univerzitetno izobrazbo ter z visoko in višjo izobrazbo in posebej za kandidate s srednjo splošno in srednjo strokovno izobrazbo in je sestavni del tega pravilnika.

(3) Kandidat lahko poleg programa iz prejšnjega odstavka opravlja izpit tudi po posebnem programu za poseben upravni postopek. Poseben program je lahko določen s strani pristojnega ministra.

4. člen

(podrobnejša vsebina programa)

Program je podlaga za izdelavo podrobnejših vsebin za izpit. Podrobnejše vsebine vsebujejo pravne vire in literaturo, potrebno za pripravo na izpit in morajo biti dostopne vsem kandidatom.

II. SESTAVA IN OBLIKOVANJE IZPITNE KOMISIJE

5. člen

(komisija za izpit)

(1) Izpit se opravlja pred komisijo, ki šteje tri člane.

(2) Člane imenuje minister, pristojen za upravo (v nadaljnjem besedilu: minister), iz vrst strokovnjakov za upravni postopek.

(3) Član izpitne komisije mora imeti najmanj univerzitetno ali visoko strokovno izobrazbo, če ni enakega univerzitetnega programa, in najmanj pet let delovnih izkušenj.

6. člen

(predsednik izpitne komisije)

Predsednik, ki je določen izmed članov izpitne komisije, vodi izpitni postopek, skrbi za izpitni red.

7. člen

(zapisnikar)

Zapisnikarja, ki vodi zapisnik o poteku izpita imenuje minister izmed delavcev, zaposlenih v državnih organih. Imeti mora najmanj srednjo splošno oziroma srednjo strokovno izobrazbo.

8. člen

(določitev razporeda in sestave komisije in zapisnikarja in njihove naloge)

Ministrstvo, pristojno za upravo (v nadaljnjem besedilu: ministrstvo), z mesečnim razporedom določi predsednika in člane izpitnih komisij (v nadaljnjem besedilu: izpraševalec) za posamezne kandidate, datum in kraj opravljanja izpita ter zapisnikarja. V razporedu se za vsakega člana komisije določi, za katerega kandidata določi pisno nalogo. Razpored se pošlje vsem članom izpitne komisije in zapisnikarjem.

9. člen

(dolžnosti članov izpitne komisije)

(1) Člani izpitne komisije in zapisnikar morajo vestno opravljati dolžnosti v zvezi z delom v izpitni komisiji, v katero so določeni z mesečnim razporedom.

(2) Oseba iz prejšnjega odstavka mora takoj, ko izve za razlog, zaradi katerega ne bi mogla opraviti svoje dolžnosti v izpitni komisiji, v katero je določena z razporedom, obvestiti delavca, ki je pristojen za organizacijo izpitov.

(3) Minister razreši osebo iz prvega odstavka tega člena, če ta večkrat krši obveznosti, določene s tem pravilnikom, ter o tem obvesti predstojnika organa oziroma organizacije, kjer je oseba zaposlena.

III. PRIJAVA IN POSTOPEK OPRAVLJANJA IZPITA

10. člen

(prijava in postopek s prijavo)

(1) Kandidat za opravljanje izpita vloži prijavo na predpisanem obrazcu pri ministrstvu.

(2) Kandidat prijavi priloži potrdilo o izobrazbi.

(3) Ministrstvo obvesti kandidata glede časa, kraja in vsebine izpita. Obvestilo o datumu izpita se pošlje kandidatu najmanj petnajst dni pred dnem, določenim za izpit.

11. člen

(opravljanje izpita iz upravnega postopka)

(1) Izpit obsega pisni in ustni del.

(2) Izpraševalec je dolžan dostaviti nalogo za pisni del izpita organizacijski enoti ministrstva, ki je pristojna za izpite in preizkuse znanja, najmanj tri dni pred dnevom izvedbe pisnega dela izpita.

(3) Ustni del izpita iz upravnega postopka obsega zagovor pisne naloge in znanje določb splošnega upravnega postopka ali splošnega in posebnih upravnih postopkov ter drugih predpisov, ki jih uradna oseba neposredno uporablja pri vodenju ali odločanju v upravnem postopku.

(4) Pisni del izpita opravlja kandidat pod nadzorstvom delavca ministrstva oziroma pooblaščene organizacije, ustni del pa pred izpitno komisijo.

12. člen

(ocena pisnega dela)

Uspeh kandidata pri pisnem delu izpita oceni komisija na obrazložen predlog člana komisije, ki je predlagal in pregledal pisno nalogo.

13. člen

(ustni del izpita)

(1) Ustni del izpita opravlja kandidat praviloma naslednji dan po pisnem delu izpita.

(2) Vprašanja, ki jih postavijo izpraševalci kandidatu pri ustnem delu izpita, morajo biti taka, da je mogoče iz odgovorov nanje oceniti kandidatovo znanje iz upravnega postopka.

14. člen

(trajanje izpita)

Pisni del izpita traja največ štiri pedagoške ure, ustni pa največ 45 minut.

15. člen

(ocena uspeha kandidata)

Uspeh kandidata oceni izpitna komisija z oceno "uspešno" ali "neuspešno".

16. člen

(ugovor)

(1) Kandidat, ki se ne strinja z oceno izpitne komisije, lahko takoj po razglasitvi ocene poda ugovor ustno na zapisnik.

(2) V primeru ugovora kandidat ponovno opravlja izpit najkasneje v treh dneh pred novo izpitno komisijo, ki je sestavljena iz predsednika prejšnje izpitne komisije ter dveh novih izpraševalcev. Predsednika nove komisije se določi izmed dveh novih izpraševalcev.

17. člen
(potrdilo o izpitu)

(1) Kandidatu, ki je izpit opravil, se izda potrdilo o izpitu. Potrdilo podpiše predsednik komisije.

(2) Potrdilo se vroči kandidatu najkasneje v osmih dneh od dneva, ko je izpit opravil.

18. člen
(javnost izpita)

Izpit je javen.

IV. EVIDENCA O IZPITIH

19. člen
(zapisnik)

O poteku izpita se za vsakega kandidata vodi zapisnik. Pisna naloga je priloga zapisnika. Zapisnik podpišejo predsednik, člani komisije in zapisnikar.

20. člen
(zbirka dokumentov o kandidatu)

Za vsakega kandidata se vodi zbirka dokumentov, ki vsebuje prijavo k izpitu, potrdilo o izobrazbi kandidata, obvestilo o dnevu opravljanja izpita in zapisnik o poteku izpita.

21. člen
(evidenca izpitov)

(1) Ministrstvo vodi evidenco izpitov.

(2) Evidenca iz prejšnjega odstavka vsebuje:
- zaporedno številko,
- priimek in ime kandidata,
- datum in kraj rojstva,
- številko zbirke dokumentov o kandidatu,
- stopnjo in vrsto izobrazbe,
- datum opravljanja izpita,
- uspeh na izpitu.

(3) Evidenca iz prejšnjega odstavka se hrani trajno, zbirka dokumentov o kandidatu pa eno leto od dneva opravljanja izpita.

22. člen
(plačilo izpitne komisije)

(1) Predsedniku in članom izpitne komisije ter zapisnikarjem, pripada plačilo za delo in povračilo stroškov v zvezi z delom v komisiji v višini, ki jo določi minister.

(2) Za kandidate, ki so zaposleni v državnih organih, se zagotavljajo sredstva za delo izpitne komisije v državnem proračunu.

(3) Za kandidate, ki niso zaposleni v državnih organih, plača stroške opravljanja izpita delodajalec oziroma kandidat sam po ceniku, ki ga določi minister.

V. POOBLASTILA ZA IZVAJANJE IZPITA

23. člen
(izdajanje pooblastil)

(1) Pooblastila za izvajanje izpita po tem pravilniku se izdajajo na podlagi javnega razpisa.

(2) Z javnim razpisom se določijo pogoji, ki ga mora izpolnjevati izvajalec izpita po tem pravilniku.

(3) Ministrstvo izvaja nadzor nad izvajanjem izpitov po tem pravilniku.

VI. PREHODNA IN KONČNE DOLOČBE

24. člen
(prehodna določba)

Kandidati, ki so vložili vlogo za opravljanje izpita do začetka veljavnosti tega pravilnika, opravljajo izpit v skladu s predpisi, ki so veljali v času prijave.

25. člen
(priznavanje izpita)

(1) Kandidat, ki je opravil strokovni izpit v skladu z drugimi predpisi, ne opravlja izpita po tem pravilniku, če je v programu opravljenega strokovnega izpita tudi splošni upravni postopek, in je ta program enake vsebine kot program po tem pravilniku.

(2) Strokovni izpit iz upravnega postopka se ne prizna kandidatu, ki je opravil strokovni izpit za imenovanje v naziv.

26. člen
(razveljavitvena določba)

Z dnem uveljavitve tega pravilnika preneha veljati pravilnik o opravljanju strokovnega izpita iz upravnega postopka (Uradni list RS, št. 46/00).

27. člen
(uveljavitev)

Ta pravilnik začne veljati petnajsti dan po objavi v Uradnem listu Republike Slovenije.

Št. 161-01-20/2003-2
Ljubljana, dne 28. maja 2003.
EVA 2003-1711-0065

dr. Rado Bohinc l. r.
Minister
za notranje zadeve

PROGRAM STROKOVNEGA IZPITA IZ UPRAVNEGA POSTOPKA ZA KANDIDATE Z VIŠJO IN VISOKO STROKOVNO TER UNIVERZITETNO IZOBRAZBO

1. Temeljna načela upravnega postopka:
1. veljavnost zakona o splošnem upravnem postopku in javno pooblastilo
2. upravna stvar
3. subsidiarna uporaba zakona o splošnem upravnem postopku in poseben upravni postopek
4. uporaba zakona o splošnem upravnem postopku v drugih javnopravnih stvareh
5. organ in uradna oseba
6. načelo zakonitosti in odločanje po prostem preudarku
7. varstvo pravic strank in varstvo javnih koristi
8. načelo materialne resnice
9. načelo zaslišanja stranke
10. prosta presoja dokazov
11. dolžnost govoriti resnico in poštena raba pravic
12. samostojnost pri odločanju
13. pravica pritožbe
14. ekonomičnost postopka

2. Pristojnosti za odločanje v upravnem postopku:
1. stvarna pristojnost
   - stvarna pristojnost državnih organov
   - stvarna pristojnost organov lokalnih skupnosti

- prepoved prevzema in prenosa pristojnosti ter prevzem po nadzorstveni pravici

2. krajevna pristojnost
   - ministrstva, organi državne uprave, organizirani po teritorialnem načelu in organi lokalnih skupnosti
   - posebnosti pri določitvi krajevne pristojnosti
3. stek pristojnosti
4. ustalitev pristojnosti
5. dejanja opravljena s strani nepristojnega organa
6. stranke z diplomatsko imuniteto
7. prostorska omejitev pristojnosti
8. spor o pristojnosti in odločanje o sporu
9. uradna oseba, pooblaščena za vodenje in odločanje v postopku
   - odločanje v upravnem postopku
   - pooblastilo za odločanje
   - pooblastilo za vodenje
   - pogoji za odločanje in vodenje postopka
10. pravna pomoč
    - organi, ki so dolžni dajati pravno pomoč
    - oblika zaprosila in rok
11. izločitev uradne osebe in zapisnikarja
    - zahteva za izločitev
    - odločanje o izločitvi

3. Stranka in njeno zastopanje v postopku:

1. stranka v postopku in stranski udeleženec
2. zastopanje javnih koristi
3. pravna in procesna sposobnost
4. zakoniti zastopnik
   - pravice in dolžnosti zakonitega zastopnika
   - smrt ali prenehanje stranke
5. začasni zastopnik
   - pravice in dolžnosti začasnega zastopnika
6. skupni predstavnik
   - pravice in dolžnosti skupnega predstavnika
7. pooblaščenec
   - oblika in obseg pooblastila
- omejitve pooblastila
- pravice in dolžnosti pooblaščenca
- odvetnik kot pooblaščenec
8. strokovni pomočnik

4. Jezik v postopku:

1. uradni jezik
   - uporaba slovenskega jezika
   - uporaba jezika narodnih skupnosti
2. pravica do tolmača

5. Občevanje organov in strank v upravnem postopku:

1. vloge
   - oblika in vsebina vloge
   - sprejem vloge
   - dolžnost sprejema vloge
   - nepopolna ali nerazumljiva vloga
   - pravočasnost vloge
2. vabila
   - oblika in vsebina vabila
   - dolžnost odzvati se vabilu
3. zapisnik
   - oblika in vsebina zapisnika
   - dopolnitve zapisnika
4. zapisnik o posvetovanju in glasovanju
5. uradni zaznamek
6. pregled spisov in obvestila o poteku postopka

6. Vročanje spisov v upravnem postopku:

1. način, čas in kraj vročanja
2. obvezno osebno vročanje
3. posebni primeri vročanja
   - vročanje zakonitemu zastopniku in pooblaščencu
   - vročanje pooblaščencu za vročitve
   - vročanje državnim organom, organom lokalnih skupnosti in pravnim osebam
   - vročanje določenim osebam
   - vročanje z javnim naznanilom
   - vročanje v primeru odklonitve sprejema vloge
   - vročanje v primeru spremembe naslova
4. vročilnica
5. pomote pri vročanju

7. Roki in naroki ter vrnitev v prejšnje stanje:

1. vrste rokov
2. računanje rokov za posamezna dejanja v upravnem postopku
3. narok za ustno obravnavo
4. zamuda roka ali naroka
5. predlog za vrnitev v prejšnje stanje
6. reševanje predloga za vrnitev v prejšnje stanje
7. posledice vrnitve v prejšnje stanje

8. Vzdrževanje reda v upravnem postopku:

1. opomin in odstranitev tistega, ki moti delo
2. varovanje pravic stranke, ki je odstranjena
3. denarna kazen

9. Stroški upravnega postopka:

1. stroški postopka in osebni stroški
2. delitev stroškov po načelu uspeha in krivde
3. stroški organov in strank
4. povrnitev stroškov, izgubljenega zaslužka in posebna nagrada
5. stroški izvršbe
6. stroški postopka za zavarovanje dokazov
7. oprostitev plačila stroškov

10. Začetek upravnega postopka in zahtevki strank:

1. začetek upravnega postopka po uradni dolžnosti
2. začetek upravnega postopka na zahtevo stranke
3. preizkus zahteve in njeno zavrženje
4. združitev stvari v en postopek
5. sprememba zahtevka
6. umik zahtevka
7. poravnava
   - oblika in vsebina
   - prepoved sklenitve poravnave
   - pravne posledice sklenitve poravnave

11. Postopek do izdaje odločbe:

1. ugotavljanje dejstev in okoliščin
2. izvajanje dokazov po uradni dolžnosti
3. izjave strank
4. vstop v postopek
5. varstvo pravic stranke
6. skrajšani ugotovitveni postopek
7. poseben ugotovitveni postopek
   - pravice strank v posebnem ugotovitvenem postopku
8. predhodno vprašanje in identično dejansko stanje
   - rešitev predhodnega vprašanja
9. prekinitev postopka

10. ustna obravnava
    - obveznost razpisa ustne obravnave
    - javnost in izključitev javnosti
    - vabilo in javno naznanilo
    - kraj ustne obravnave
    - potek in prekinitev ustne obravnave
11. dokazovanje
    - ugotavljanje dejstev, splošno znana dejstva in zakonske domneve
    - dejstva in okoliščine, ki so verjetno dokazane
    - listine
    - javna listina
    - računalniška baza podatkov
    - potrdila
    - potrdila o dejstvih, o katerih organ vodi uradno evidenco
    - potrdila o dejstvih, o katerih organ ne vodi uradne evidence
    - zavrnitev izdaje potrdila
    - priče
    - dolžnost pričanja in kdaj ni potrebno pričati
    - denarna kazen in povrnitev stroškov
    - izjava stranke
    - izvedenci
    - izločitev
    - izvid in mnenje – oblika in vsebina
    - denarna kazen in povrnitev stroškov
    - tolmači
    - izločitev
    - denarna kazen in povrnitev stroškov
    - ogled
    - ogled stvari
    - ogled prostorov ali zemljišča
    - kraj ogleda
    - zavarovanje dokazov

12. Odločba in sklep:

1. kateri organ izda odločbo
2. oblika in posebnosti ustne odločbe
3. sestavni deli odločbe
    - uvod
    - izrek (dispozitiv)
    - obrazložitev
    - pouk o pravnem sredstvu
    - ime organa s številko in datumom
    - podpis uradne osebe
    - elektronski podpis
    - pečat organa
    - posebnosti odločbe, ki se izda za večje število določenih oseb
4. delna odločba
5. dopolnilna odločba
6. začasna odločba
7. rok za izdajo odločbe
    - molk organa
8. popravljanje pomot v odločbi
9. dokončnost in pravnomočnost odločbe
10. sklep

13. Pritožba:

1. pravica pritožbe
2. pristojnost za odločanje o pritožbi
    - kdaj ni pritožbe
    - zoper odločbo ministrstva
    - zoper odločbo upravne enote
    - zoper odločbo nosilca javnega pooblastila
    - zoper odločbo občinske uprave
    - posebnosti v zvezi s pristojnostjo za odločanje o pritožbi
3. rok za pritožbo
    - izvršljivost
4. razlogi za pritožbo
    - bistvene kršitve pravil upravnega postopka
5. oblika in vsebina pritožbe
6. izročitev pritožbe
7. delo organa prve stopnje v zvezi s pritožbo
    - formalni preizkus pritožbe
    - nadomestna odločba in dopolnjen postopek
    - pritožba zoper nadomestno odločbo
8. odločanje organa druge stopnje o pritožbi
    - formalni preizkus pritožbe
    - zavrnitev pritožbe
    - izrek ničnosti odločbe
    - dopolnjen postopek
    - odprava odločbe
    - sprememba odločbe
    - meje preizkusa odločbe
9. pritožba, če odločba prve stopnje ni bila izdana
10. rok za odločbo o pritožbi
11. vročitev odločbe druge stopnje
12. pritožba zoper sklep

14. Izredna pravna sredstva:

1. obnova postopka
    - odločba, dokončna v upravnem postopku
    - razlogi za obnovo postopka
    - kdo lahko predlaga obnovo postopka
    - rok za obnovo postopka
    - organ, pristojen za odločanje o predlogu za obnovo postopka
    - sklep o dovolitvi obnove postopka
    - odprava ali razveljavitev prejšnje odločbe
2. sprememba in odprava odločbe v zvezi z upravnim sporom
3. odprava in razveljavitev odločbe po nadzorstveni pravici
    - razlogi za odpravo odločbe po nadzorstveni pravici
    - razlogi za razveljavitev odločbe po nadzorstveni pravici
    - kdo lahko zahteva odpravo odločbe po nadzorstveni pravici
    - organ, pristojen za razveljavitev odločbe po nadzorstveni pravici
    - rak za odpravo in razveljavitev odločbe po nadzorstveni pravici
4. izredna razveljavitev
    - razlogi za izredno razveljavitev izvršljive odločbe
    - pravica za povračilo škode
5. ničnost odločbe
    - razlogi za izrek ničnosti odločbe
    - kdo lahko predlaga izrek ničnosti odločbe
    - organ, pristojen za izrek ničnosti odločbe
6. pravne posledice odprave in razveljavitve

15. Izvršba:

1. izvršljivost odločbe (izvršilni naslov)
    - odločba prve stopnje
    - odločba druge stopnje
    - poravnava
2. izvršljivost sklepa
3. načela izvršilnega postopka,
4. kdo predlaga izvršbo

5. upravna in sodna izvršba
6. sklep o dovolitvi izvršbe
7. izvršba za denarne in nedenarne obveznosti
8. organ, pristojen za izvršbo
9. izvršba za nedenarne obveznosti
   - izvršba po drugih osebah
   - izvršba s prisilitvijo
10. izvršba v zavarovanje
11. začasni sklep za zavarovanje izpolnitve obveznosti
12. učinkovitost izvršbe

16. Nadzor nad izvajanjem zakona:
1. organ, pristojen za nadzor
2. upravna inšpekcija
3. pristojnosti upravnega inšpektorja
4. zapisnik o opravljenem pregledu
5. ugovor na zapisnik

17. Izvajanje zakona:
1. omejitve nosilca javnega pooblastila pri izrekanju kazni in prisilnih ukrepov
2. organ, pristojen za izvajanje zakona
3. objava in izpopolnjevanje uradnih oseb, ki vodijo upravni postopek in odločajo o upravnih stvareh
4. vodenje evidenc
5. uporaba zakona o splošnem upravnem postopku (Uradni list SFRJ, št. 47/86)

18. Upravni spor:
1. upravni spor kot kontrola zakonitosti izvršilne oblasti
2. upravni spor kot subsidiarno sodno varstvo
3. predmet upravnega spora
4. pristojnost in organizacija sodišča
5. postopek v upravnem sporu
   - uporaba določb zakona o pravdnem postopku
   - stranke v upravnem sporu
   - zastopnik javnega interesa
   - roki
   - stroški
   - postopek pred sodiščem prve stopnje
   - vzorčni postopek
   - glavna obravnava
   - odločba
   - začasna odredba
6. pravna sredstva v upravnem sporu
   - pritožba
   - zahteva za varstvo zakonitosti
   - obnova postopka
7. pravnomočnost upravnega akta
8. izvršba

PROGRAM STROKOVNEGA IZPITA IZ UPRAVNEGA POSTOPKA ZA KANDIDATE S SREDNJO IN SREDNJO STROKOVNO IZOBRAZBO

1. Temeljna načela upravnega postopka:
1. veljavnost zakona o splošnem upravnem postopku in javno pooblastilo
2. upravna stvar
3. subsidiarna uporaba zakona o splošnem upravnem postopku in poseben upravni postopek
4. uporaba zakona o splošnem upravnem postopku v drugih javnopravnih stvareh
5. organ in uradna oseba
6. načelo zakonitosti in odločanje po prostem preudarku
7. varstvo pravic strank in varstvo javnih koristi
8. načelo materialne resnice
9. načelo zaslišanja stranke
10. prosta presoja dokazov
11. dolžnost govoriti resnico in poštena raba pravic
12. samostojnost pri odločanju
13. pravica pritožbe
14. ekonomičnost postopka

2. Pristojnosti za odločanje v upravnem postopku:
1. stvarna pristojnost
   - stvarna pristojnost državnih organov
   - stvarna pristojnost organov lokalnih skupnosti
   - prepoved prevzema in prenosa pristojnosti ter prevzem po nadzorstveni pravici
2. krajevna pristojnost
   - ministrstva, organi državne uprave, organizirani po teritorialnem načelu in organi lokalnih skupnosti
   - posebnosti pri določitvi krajevne pristojnosti
3. stek pristojnosti
4. ustalitev pristojnosti
5. dejanja opravljena s strani nepristojnega organa
6. stranke z diplomatsko imuniteto
7. prostorska omejitev pristojnosti
8. spor o pristojnosti in odločanje o sporu
9. uradna oseba, pooblaščena za vodenje in odločanje v postopku
   - odločanje v upravnem postopku
   - pooblastilo za odločanje
   - pooblastilo za vodenje
   - pogoji za odločanje in vodenje postopka
10. pravna pomoč
    - organi, ki so dolžni dajati pravno pomoč
    - oblika zaprosila in rok
11. izločitev uradne osebe in zapisnikarja
    - zahteva za izločitev
    - odločanje o izločitvi

3. Stranka in njeno zastopanje v postopku:
1. stranka v postopku in stranski udeleženec
2. zastopanje javnih koristi
3. pravna in procesna sposobnost
4. zakoniti zastopnik
   - pravice in dolžnosti zakonitega zastopnika
   - smrt ali prenehanje stranke
5. začasni zastopnik
   - pravice in dolžnosti začasnega zastopnika
6. skupni predstavnik
   - pravice in dolžnosti skupnega predstavnika
7. pooblaščenec
   - oblika in obseg pooblastila
   - omejitve pooblastila
   - pravice in dolžnosti pooblaščenca
   - odvetnik kot pooblaščenec
8. strokovni pomočnik

4. Jezik v postopku:
1. uradni jezik
   - uporaba slovenskega jezika
   - uporaba jezika narodnih skupnosti
2. pravica do tolmača

5. Občevanje organov in strank v upravnem postopku:
1. vloge
   - oblika in vsebina vloge
   - sprejem vloge
   - dolžnost sprejema vloge
   - nepopolna ali nerazumljiva vloga
   - pravočasnost vloge
2. vabila
   - oblika in vsebina vabila
   - dolžnost odzvati se vabilu
3. zapisnik
   - oblika in vsebina zapisnika
   - dopolnitve zapisnika
4. zapisnik o posvetovanju in glasovanju
5. uradni zaznamek
6. pregled spisov in obvestila o poteku postopka

6. Vročanje spisov v upravnem postopku:
1. način, čas in kraj vročanja
2. obvezno osebno vročanje
3. posebni primeri vročanja
   - vročanje zakonitemu zastopniku in pooblaščencu
   - vročanje pooblaščencu za vročitve
   - vročanje državnim organom, organom lokalnih skupnosti in pravnim osebam
   - vročanje določenim osebam
   - vročanje z javnim naznanilom
   - vročanje v primeru odklonitve sprejema vloge
   - vročanje v primeru spremembe naslova
4. vročilnica
5. pomote pri vročanju

7. Roki in naroki ter vrnitev v prejšnje stanje:
1. vrste rokov
2. računanje rokov za posamezna dejanja v upravnem postopku
3. narok za ustno obravnavo
4. zamuda roka ali naroka

8. Vzdrževanje reda v upravnem postopku:
1. opomin in odstranitev tistega, ki moti delo
2. varovanje pravic stranke, ki je odstranjena
3. denarna kazen

9. Začetek upravnega postopka in zahtevki strank:
1. začetek upravnega postopka po uradni dolžnosti
2. začetek upravnega postopka na zahtevo stranke
3. preizkus zahteve in njeno zavrženje
4. združitev stvari v en postopek
5. sprememba zahtevka
6. umik zahtevka
7. poravnava

10. Postopek do izdaje odločbe:
1. ugotavljanje dejstev in okoliščin
2. izvajanje dokazov po uradni dolžnosti
3. izjave strank
4. vstop v postopek
5. varstvo pravic stranke
6. skrajšani ugotovitveni postopek
7. poseben ugotovitveni postopek
   - pravice strank v posebnem ugotovitvenem postopku
8. predhodno vprašanje in identično dejansko stanje
   - rešitev predhodnega vprašanja
9. prekinitev postopka
10. ustna obravnava
    - obveznost razpisa ustne obravnave
    - javnost in izključitev javnosti
    - vabilo in javno naznanilo
    - kraj ustne obravnave
    - potek in prekinitev ustne obravnave
11. dokazovanje
    - ugotavljanje dejstev, splošno znana dejstva in zakonske domneve
    - dejstva in okoliščine, ki so verjetno dokazane
    - listine
    - javna listina
    - računalniška baza podatkov
    - potrdila
    - potrdila o dejstvih, o katerih organ vodi uradno evidenco
    - potrdila o dejstvih, o katerih organ ne vodi uradne evidence
    - zavrnitev izdaje potrdila
    - priče
    - izjava stranke
    - izvedenci
    - tolmači
    - ogled
    - ogled stvari
    - ogled prostorov ali zemljišča
    - kraj ogleda
    - zavarovanje dokazov

11. Odločba in sklep:
1. kateri organ izda odločbo
2. oblika in posebnosti ustne odločbe
3. sestavni deli odločbe
   - uvod
   - izrek (dispozitiv)
   - obrazložitev
   - pouk o pravnem sredstvu
   - ime organa s številko in datumom
   - podpis uradne osebe
   - elektronski podpis
   - pečat organa
   - posebnosti odločbe, ki se izda za večje število določenih oseb
4. delna odločba
5. dopolnilna odločba
6. začasna odločba
7. rok za izdajo odločbe
   - molk organa
8. popravljanje pomot v odločbi
9. dokončnost in pravnomočnost odločbe
10. sklep

12. Pritožba:
1. pravica pritožbe
2. pristojnost za odločanje o pritožbi
3. rok za pritožbo
   - izvršljivost
4. razlogi za pritožbo
   - bistvene kršitve pravil upravnega postopka
5. oblika in vsebina pritožbe
6. izročitev pritožbe
7. delo organa prve stopnje v zvezi s pritožbo
   - formalni preizkus pritožbe
   - nadomestna odločba in dopolnjen postopek
   - pritožba zoper nadomestno odločbo

8. odločanje organa druge stopnje o pritožbi
   - formalni preizkus pritožbe
   - zavrnitev pritožbe
   - izrek ničnosti odločbe
   - dopolnjen postopek
   - odprava odločbe
   - sprememba odločbe
   - meje preizkusa odločbe
9. pritožba, če odločba prve stopnje ni bila izdana
10. rok za odločbo o pritožbi
11. vročitev odločbe druge stopnje
12. pritožba zoper sklep

13. Izvršba:
1. izvršljivost odločbe (izvršilni naslov)
   - odločba prve stopnje
   - odločba druge stopnje
   - poravnava
2. izvršljivost sklepa
3. načela izvršilnega postopka,

14. Nadzor nad izvajanjem zakona
1. organ, pristojen za nadzor
2. upravna inšpekcija
3. pristojnosti upravnega inšpektorja

15. Izvajanje zakona
1. omejitve nosilca javnega pooblastila pri izrekanju kazni in prisilnih ukrepov
2. organ, pristojen za izvajanje zakona
3. objava in izpopolnjevanje uradnih oseb, ki vodijo upravni postopek in odločajo o upravnih stvareh
4. vodenje evidenc
5. uporaba zakona o splošnem upravnem postopku (Uradni list SFRJ, št. 47/86)

3075. Pravilnik o strokovnem izpitu za imenovanje v naziv

Na podlagi četrtega odstavka 167. člena zakona o javnih uslužbencih (Uradni list RS, št. 56/02) izdaja minister za notranje zadeve

PRAVILNIK
o strokovnem izpitu za imenovanje v naziv

I. SPLOŠNA DOLOČBA

1. člen
(vsebina pravilnika)

Ta pravilnik določa programa državnega izpita iz javne uprave in strokovnega upravnega izpita (v nadaljnjem besedilu: strokovni izpit za imenovanje v naziv), sestavo in oblikovanje izpitnih komisij, postopek prijave in opravljanja strokovnega izpita, izpitni red, vodenje evidence o strokovnih izpitih ter druga vprašanja v zvezi z opravljanjem strokovnega izpita za imenovanje v naziv.

II. STROKOVNI IZPIT ZA IMENOVANJE V NAZIV

2. člen
(vsebina strokovnega izpita za imenovanje v naziv)

(1) Strokovni izpit za imenovanje v naziv se opravlja po programu, katerega vsebina je določena v prvem odstavku 166. člena zakona o javnih uslužbencih.

(2) Program strokovnega izpita za imenovanje v naziv je določen posebej za državni izpit iz javne uprave in posebej za strokovni upravni izpit.

3. člen
(kandidati)

(1) Strokovne izpite za imenovanje v naziv po tem pravilniku opravljajo pripravniki in drugi javni uslužbenci (v nadaljnjem besedilu: kandidati), ki sklenejo delovno razmerje v državnem organu ali upravi lokalne skupnosti (v nadaljnjem besedilu: organ).

(2) Za opravljanje strokovnega izpita za imenovanje v naziv po tem pravilniku se lahko prijavi tudi posameznik, ki ni zaposlen v organu, zaradi izpolnjevanja pogojev po prvem odstavku 86. člena zakona o javnih uslužbencih.

4. člen
(program strokovnega izpita za imenovanje v naziv)

(1) Program strokovnega izpita za imenovanje v naziv obsega naslednja področja:

1. ustavno ureditev s poudarkom na temeljnih načelih ustavne ureditve, človekovih pravicah in temeljnih svoboščinah, gospodarskih in socialnih razmerjih, oblikah neposredne in posredne demokracije, organizaciji državne oblasti in ustavnem sodstvu;
2. sistem zakonodajne, izvršilne in sodne funkcije oblasti ter razmerij med njimi;
3. organizacijo in funkcijo lokalne samouprave;
4. sistem javnih financ;
5. ureditev institucij Evropske unije in njenega pravnega sistema;
6. zakonodajni postopek vključno s postopkom izdelave in sprejema predloga zakona ter izdelave in sprejema splošnih pravnih aktov;
7. sistem upravnega prava, upravni postopek in upravni spor;
8. pravila poslovanja upravnih organov z dokumentarnim gradivom, pravila elektronskega poslovanja ter pravila varovanja osebnih in drugih podatkov.
9. poslovanje državnih organov in uprav samoupravnih lokalnih skupnosti.

(2) Podrobnejši program strokovnega izpita za imenovanje v naziv je prilagojen stopnji kandidatove strokovne izobrazbe posebej za državni izpit iz javne uprave in strokovni upravni izpit ter je kot priloga sestavni del tega pravilnika.

(3) Program strokovnega izpita za imenovanje v naziv je podlaga za izdelavo podrobnejših vsebin za posamezna področja. Podrobnejše vsebine vsebujejo tudi pravne vire in literaturo, potrebno za pripravo na strokovni izpit za imenovanje v naziv. Te vsebine, ki so prilagojene glede stopnje izobrazbe, določi organizacijska enota ministrstva, pristojnega za upravo, ki je pristojna za organizacijo strokovnih izpitov.

5. člen
(način opravljanja strokovnega izpita za imenovanje v naziv)

Strokovni izpit za imenovanje v naziv se opravlja pisno pod nadzorom uslužbenca organizacijske enote ministrstva, pristojnega za upravo, ki je pristojna za organizacijo strokovnih izpitov ter ustno pred izpitno komisijo. Pisni del strokovnega izpita za imenovanje v naziv traja dve šolski uri, ustni del pa toliko, kolikor je potrebno za preverjanje kandidatovega znanja, vendar največ 20 minut.

6. člen
(imenovanje izpraševalcev za strokovni izpit za imenovanje v naziv)

(1) Kandidate za imenovanje izpraševalcev za strokovni izpit za imenovanje v naziv pridobi ministrstvo, pristojno za upravo, na podlagi javnega povabila k sodelovanju.

(2) Pogoji za imenovanje za izpraševalca so:

1. univerzitetna izobrazba ali visoka strokovna izobrazba s specializacijo oziroma magisterijem;

2. najmanj osem let delovnih izkušenj s posameznih področij iz prvega odstavka 4. člena tega pravilnika;

3. izpraševalec za področje iz 7. točke prvega odstavka 4. člena tega pravilnika mora biti univerzitetni diplomirani pravnik.

(3) Izpraševalce za strokovni izpit za imenovanje v naziv imenuje minister, pristojen za upravo.

(4) V aktu o imenovanju izpraševalcev se določi, za katera področja so zadolženi za spraševanje.

(5) Vsakokratna izpitna komisija za strokovni izpit za imenovanje v naziv je sestavljena iz predsednika in najmanj dveh članov.

7. člen

(organizacija strokovnega izpita za imenovanje v naziv)

Ministrstvo, pristojno za upravo, skrbi za:

1. nemoten potek strokovnega izpita za imenovanje v naziv v skladu s predpisi,

2. uporabo enotnih kriterijev ocenjevanja na izpitih,

3. spremljanje in usklajevanje dela izpitnih komisij,

4. pripravo letnega razporeda terminov za opravljanje strokovnega izpita za imenovanje v naziv,

5. zagotavljanje materialnih pogojev za delo izpitnih komisij,

6. opravljanje strokovnega in administrativno-tehničnega dela za izpitne komisije.

8. člen

(prijava k strokovnemu izpitu za imenovanje v naziv)

(1) Odgovorna oseba organa, pri katerem je kandidat zaposlen, vloži prijavo k strokovnemu izpitu za imenovanje v naziv na predpisanem obrazcu pri ministrstvu, pristojnem za upravo, v roku tridesetih dni pred predvidenim opravljanjem strokovnega izpita za imenovanje v naziv.

(2) S prijavo k strokovnemu izpitu za imenovanje v naziv se lahko kandidata prijavi tudi na istočasno opravljanje strokovnega izpita iz upravnega postopka. Strokovni izpit iz upravnega postopka se opravlja pred isto izpitno komisijo v skladu s predpisom, ki ureja opravljanje strokovnega izpita iz upravnega postopka.

(3) Prijavi na strokovni izpit za imenovanje v naziv za pripravnika mora biti priložena naslednja dokumentacija:

1. program pripravnikovega usposabljanja;

2. pripravnikovo poročilo o delu;

3. zaključna naloga s pisnim mnenjem komisije;

4. mentorjevo poročilo o izvedbi usposabljanja pripravnika;

5. obrazložen predlog mentorja in predstojnikova odločitev o morebitnem skrajšanju pripravništva.

(4) Za kandidate, ki niso pripravniki, se vloži le prijavo na strokovni izpit za imenovanje v naziv.

(5) Kandidati iz drugega odstavka 3. člena tega pravilnika prijavi na strokovni izpit za imenovanje v naziv priložijo potrdilo o izobrazbi ali navedejo točen naziv šole, kjer so pridobili navedeno izobrazbo.

(6) Ministrstvo, pristojno za upravo, zagotovi možnost sprejemanja prijave na strokovni izpit za imenovanje v naziv po elektronski pošti.

9. člen

(ugotavljanje pogojev za pristop k strokovnemu izpitu za imenovanje v naziv)

(1) Ministrstvo, pristojno za upravo, ugotovi, ali kandidat izpolnjuje pogoje za opravljanje strokovnega izpita za imenovanje v naziv.

(2) Minister, pristojen za upravo, na podlagi morebitne priložene dokumentacije o opravljenem drugem strokovnem izpitu odloči, ali kandidata lahko oprosti opravljanja dela strokovnega izpita za imenovanje v naziv.

(3) Ministrstvo, pristojno za upravo, petnajst dni pred dnevom opravljanja strokovnega izpita za imenovanje v naziv obvesti kandidata o času in kraju opravljanja strokovnega izpita za imenovanje v naziv ter o sestavi izpitne komisije. Istočasno obvestilo pošlje v elektronski obliki tudi organu, v katerem je kandidat zaposlen.

10. člen

(določitev razporeda in sestave izpitnih komisij)

Ministrstvo, pristojno za upravo, z mesečnim razporedom določi sestavo izpitnih komisij za strokovni izpit za imenovanje v naziv za posamezne kandidate, datum in kraj opravljanja izpita ter zapisnikarje. Razpored se pošlje vsem članom izpitne komisije in zapisnikarjem.

11. člen

(zapisnikar)

Zapisnikarja, ki vodi zapisnik o poteku strokovnega izpita za imenovanje v naziv, in opravlja druge naloge določene s tem pravilnikom, določi minister, pristojen za upravo, izmed delavcev, zaposlenih v ministrstvu, pristojnem za upravo. Imeti mora najmanj srednjo strokovno izobrazbo.

12. člen

(javljanje odsotnosti in odpoved)

(1) Predsednik in član izpitne komisije ter zapisnikar, ki izve za opravičen razlog, zaradi katerega ne more opraviti svoje dolžnosti izpraševalca v izpitni komisiji, mora takoj javiti odsotnost pri uradni osebi ministrstva, pristojnega za upravo, ki je pristojna za organizacijo strokovnih izpitov.

(2) Predsednik in član izpitne komisije ter zapisnikar mora takoj, ko izve za opravičen razlog, zaradi katerega ne bi mogel opraviti svoje dolžnosti v izpitni komisiji, v katero je določen z razporedom iz 10. člena tega pravilnika, obvestiti uradno osebo ministrstva, pristojnega za upravo, ki je pristojna za organizacijo strokovnih izpitov.

(3) Če oseba iz prejšnjih dveh odstavkov brez opravičenega razloga ne javi svoje odsotnosti oziroma ne odpove opravljanja svoje dolžnosti v izpitni komisiji najmanj trikrat v enem letu, uradna oseba, ki je pristojna za organizacijo strokovnih izpitov, o tem sestavi uradni zaznamek. V primeru kršitve te obveznosti se predsednika, člana oziroma zapisnikarja razreši dolžnosti v izpitni komisiji.

13. člen

(pisni del strokovnega izpita za imenovanje v naziv)

(1) Pred pričetkom pisnega dela strokovnega izpita za imenovanje v naziv uslužbenec organizacijske enote ministrstva, pristojnega za upravo, ki je pristojna za organizacijo strokovnih izpitov, na podlagi dokumenta s fotografijo ugotovi istovetnost kandidata.

(2) Uslužbenec iz prejšnjega odstavka zagotovi, da kandidati opravljajo pisni del strokovnega izpita za imenovanje v naziv samostojno in brez uporabe literature. Kandidata, ki ne opravlja pisnega dela strokovnega izpita za imenovanje v naziv v skladu z navodili, uslužbenec opozori. Če kandidat večkrat krši navodila, uslužbenec to zapiše v zapisnik o opravljanju strokovnega izpita za imenovanje v naziv.

14. člen

(ustni del strokovnega izpita za imenovanje v naziv)

(1) Predsednik izpitne komisije lahko začne z opravljanjem ustnega dela strokovnega izpita za imenovanje v naziv, ko so prisotni vsi člani izpitne komisije in zapisnikar.

(2) Predsednik izpitne komisije začne ustni del strokovnega izpita za imenovanje v naziv tako, da predstavi člane izpitne komisije, na podlagi dokumenta s fotografijo ugotovi istovetnost kandidata in pojasni potek strokovnega izpita za imenovanje v naziv.

(3) Predsednik izpitne komisije skrbi za pravilen in nemoten potek strokovnega izpita za imenovanje v naziv.

(4) Kandidata, ki se pri opravljanju strokovnega izpita za imenovanje v naziv ne ravna po navodilih predsednika izpitne komisije, predsednik komisije opomni. Če kandidat opomina ne upošteva, mu predsednik komisije prepove nadaljnje opravljanje strokovnega izpita za imenovanje v naziv.

(5) Komisija odloči, ali sme kandidat nadaljevati strokovni izpit za imenovanje v naziv. Če komisija odloči, da kandidat ne sme nadaljevati, se šteje, da strokovnega izpita za imenovanje v naziv ni opravil.

15. člen

(vprašanja na pisnem in ustnem delu strokovnega izpita za imenovanje v naziv)

(1) Kandidat mora poznati predpise o pravni ureditvi posameznega področja strokovnega izpita za imenovanje v naziv, ki so bili objavljeni vsaj 60 dni pred začetkom opravljanja strokovnega izpita za imenovanje v naziv.

(2) Vprašanja, ki so zastavljena kandidatu med opravljanjem strokovnega izpita za imenovanje v naziv, morajo biti taka, da je mogoče iz odgovorov nanje oceniti kandidatovo znanje s posameznega področja, določenega v prvem odstavku 4. člena tega pravilnika.

16. člen

(ocena uspeha)

(1) Uspeh pisnega in ustnega dela strokovnega izpita za imenovanje v naziv ocenjuje izpitna komisija z oceno "uspešno" ali "neuspešno".

(2) Strokovni izpit za imenovanje v naziv se oceni tako, da se vsako posamezno področje oceni s točkami od 0 do 10.

(3) Za skupno pozitivno oceno strokovnega izpita za imenovanje v naziv mora kandidat zbrati najmanj 60% točk, pri čemer nobeno od posameznih področij ne sme biti ocenjeno z manj kot 6 točkami. Pri skupni oceni se upošteva tudi pisno mnenje o zaključni nalogi.

(4) Če kandidat skupno zbere 60% točk, pa je le eno od področij ocenjeno z manj kot 6 točkami, izpitna komisija dovoli kandidatu, da v roku enega meseca ponovno opravlja strokovni izpit za imenovanje v naziv s tega področja (v nadaljnjem besedilu: popravni izpit).

(5) Popravni izpit iz prejšnjega odstavka se ne šteje za ponovno opravljanje strokovnega izpita za imenovanje v naziv.

(6) Kandidat, ki strokovnega izpita za imenovanje v naziv ni opravil, ga sme ponoviti le enkrat v roku, ki ga določi izpitna komisija.

17. člen

(razglasitev izida strokovnega izpita za imenovanje v naziv)

(1) Na podlagi ocenitve posameznih delov strokovnega izpita za imenovanje v naziv izpitna komisija oceni, ali je kandidat izpit opravil ali izpita ni opravil.

(2) Izid strokovnega izpita za imenovanje v naziv razglasi predsednik izpitne komisije ob navzočnosti članov izpitne komisije, kandidata in zapisnikarja.

18. člen

(potrdilo o strokovnem izpitu za imenovanje v naziv)

(1) Kandidatu, ki je opravil strokovni izpit za imenovanje v naziv, se izda potrdilo. Potrdilo podpiše minister, pristojen za upravo, oziroma po njegovem pooblastilu vodja organizacijske enote, ki je pristojna za organizacijo strokovnih izpitov.

(2) Potrdilo se vroči kandidatu takoj, ko je opravil strokovni izpit za imenovanje v naziv.

19. člen

(odstop)

(1) Če kandidat brez opravičenega razloga ne pristopi k opravljanju strokovnega izpita za imenovanje v naziv oziroma popravnega izpita ali če odstopi, ko je že začel opravljati strokovni izpit za imenovanje v naziv, se šteje, da strokovnega izpita za imenovanje v naziv ni opravil.

(2) O opravičenosti razlogov iz prejšnjega odstavka, kadar kandidat ne pristopi k opravljanju strokovnega izpita za imenovanje v naziv, odloči vodja organizacijske enote, ki je pristojna za organizacijo strokovnih izpitov, na podlagi pisne obrazložitve odgovorne osebe organa, ki je kandidata prijavil k strokovnemu izpitu za imenovanje v naziv. Organ mora posredovati pisno obrazložitev v roku sedmih dni od dneva določenega za opravljanje strokovnega izpita za imenovanje v naziv.

(3) V primeru, da vodja organizacijske enote, ki je pristojna za organizacijo strokovnih izpitov, odloči, da so razlogi opravičeni, se šteje, da kandidat ni pristopil k opravljanju strokovnega izpitu za imenovanje v naziv.

20. člen

(pravica ugovora)

(1) Kandidat, ki se ne strinja z oceno izpitne komisije, lahko takoj po razglasitvi ocene vloži ugovor pri izpitni komisiji. Ugovor kandidata se zapiše v zapisnik o opravljanju strokovnega izpita za imenovanje v naziv.

(2) V primeru ugovora kandidat opravlja strokovni izpit za imenovanje v naziv najkasneje v treh dneh pred drugo komisijo, ki je sestavljena iz predsednika prejšnje izpitne komisije ter štirih novih izpraševalcev. Predsednika nove komisije se določi izmed novih izpraševalcev. Zoper odločitev, sprejeto po preizkusu ocene, je dovoljena pritožba. O pritožbi odloča komisija iz 1. točke drugega odstavka 35. člena zakona o javnih uslužbencih.

21. člen

(javnost strokovnega izpita za imenovanje v naziv)

Strokovni izpit za imenovanje v naziv je javen.

III. EVIDENCA O STROKOVNIH IZPITIH ZA IMENOVANJE V NAZIV

22. člen

(zapisnik)

O poteku strokovnega izpita za imenovanje v naziv se za vsakega kandidata vodi zapisnik. Zapisnik podpišejo predsednik in člani izpitne komisije ter zapisnikar.

23. člen

(zbirka dokumentov o kandidatu)

Ministrstvo, pristojno za upravo, za vsakega kandidata vodi zbirko dokumentov, ki vsebuje prijavo k strokovnemu izpitu za imenovanje v naziv skupaj z dokumentacijo iz tretjega odstavka 8. člena tega pravilnika, obvestilo o dnevu opravljanja strokovnega izpita za imenovanje v naziv in zapisnik o poteku strokovnega izpita za imenovanje v naziv.

24. člen

(evidenca strokovnih izpitov za imenovanje v naziv)

(1) Ministrstvo, pristojno za upravo, vodi evidenco strokovnih izpitov za imenovanje v naziv.

(2) Evidenca iz prejšnjega odstavka vsebuje:
1. zaporedno številko,
2. številko zbirke dokumentov o kandidatu,
3. priimek in ime kandidata,
4. datum in kraj rojstva kandidata,
5. stopnjo in vrsto kandidatove izobrazbe,
6. datum opravljanja strokovnega izpita za imenovanje v naziv in številko izpitne komisije,
7. vrsta strokovnega izpita za imenovanje v naziv (državni izpit iz javne uprave ali strokovni upravni izpit),
8. uspeh strokovnega izpita za imenovanje v naziv.

(3) Evidenca iz prejšnjega odstavka se hrani trajno, zbirka dokumentov o kandidatu pa dve leti od dneva opravljanja strokovnega izpita za imenovanje v naziv.

(4) Podatki iz evidence strokovnih izpitov za imenovanje v naziv se povezujejo s centralno kadrovsko evidenco.

25. člen
(plačilo izpitne komisije)

(1) Predsedniku in članom izpitne komisije za strokovni izpit za imenovanje v naziv in zapisnikarjem, pripada plačilo za delo in povračilo stroškov v zvezi z delom v komisiji v višini, ki jo določi minister, pristojen za upravo.

(2) Za kandidate, ki pristopijo k strokovnemu izpitu za imenovanje v naziv, plača stroške delodajalec v skladu s predpisi, ki urejajo postopke za izvrševanje proračuna Republike Slovenije.

IV. PROGRAMSKI ODBOR

26. člen
(programski odbor)

(1) Minister, pristojen za upravo, imenuje programski odbor za strokovne izpite za imenovanje v naziv. Člani programskega odbora so lahko uradniki in strokovnjaki s področja javne uprave.

(2) Programski odbor obravnava spremembe programa strokovnih izpitov za imenovanje v naziv in daje mnenja o njih. Organizacijske enota, pristojna za izvajanje strokovnih izpitov za imenovanje v naziv letno poroča programskemu odboru o izvajanju strokovnih izpitov za imenovanje v naziv.

V. PREHODNE IN KONČNE DOLOČBE

27. člen
(prehodna določba)

Kandidati, za katere je bila pred začetkom uporabe tega pravilnika vložena formalno popolna vloga za opravljanje strokovnega izpita ter pripravniki, ki so začeli pripravniško usposabljanje pred začetkom uporabe tega pravilnika, opravljajo strokovni izpit po predpisih, ki so veljali pred začetkom uporabe tega pravilnika.

28. člen
(prenehanje veljavnosti)

Z dnem, ko začne veljati ta pravilnik, preneha veljati pravilnik o opravljanju strokovnih izpitov in preizkusov znanja (Uradni list RS, št. 41/97, 35/02 in 54/02), uporablja pa se do začetka uporabe zakona o javnih uslužbencih.

29. člen
(uveljavitev in uporaba)

Ta pravilnik začne veljati petnajsti dan po objavi v Uradnem listu Republike Slovenije, uporabljati pa se začne z dnem, ko se začne uporabljati zakon o javnih uslužbencih.

Št. 161-01-5/2003-25
Ljubljana, dne 17. junija 2003.
EVA 2003-1711-0066

dr. Rado Bohinc l. r.
Minister
za notranje zadeve

PROGRAM
za opravljanje državnega izpita iz javne uprave

1 USTAVNA UREDITEV
1.1 Razvoj ustavnosti in pojem ustave
1.2 Temeljna izhodišča ustavne ureditve Republike Slovenije
1.2.1 Ustava Republike Slovenije (viri, struktura in sistematika)
1.3 Preambula
1.4 Splošne določbe
1.5 Človekove pravice in temeljne svoboščine
1.5.1 Ureditev človekovih pravic in svoboščin v Ustavi Republiki Sloveniji
1.5.2 Posamezne človekove pravice in temeljne svoboščine
1.5.3 Varstvo pravic in svoboščin
1.6 Gospodarska in socialna razmerja
1.7 Oblike neposredne in posredne demokracije
1.7.1 Referendum in ljudska iniciativa in pravica do peticij
1.7.2 Volilni sistem
1.7.3 Volilni postopek
1.7.4 Nadomestne volitve in prenehanje mandata
1.8 Ustavno sodstvo
1.8.1 Ustavnost in zakonitost
1.8.2 Sistemi ustavnosodne kontrole
1.8.3 Ustavno sodišče
1.9 Postopek za spremembo ustave
1.10 Ustavni zakon za izvedbo ustave Republike Slovenije

2 DRŽAVNA UREDITEV – SISTEM ZAKONODAJNE, IZVRŠILNE IN SODNE OBLASTO TER RAZMERJA MED NJIMI
2.1 Sistem zakonodajne oblasti
2.1.1 Državni zbor
2.1.2 Državni svet
2.2 Sistem izvršilne oblasti
2.2.1 Predsednik republike
2.2.2 Funkcija in organizacija vlade in uprave
2.2.2.1 Vlada
2.2.2.2 Ministrstva in upravni organi ter upravne organizacije v sestavi ministrstev
2.2.2.3 Teritorialna organizacija uprave
2.2.2.4 Razmerja med upravnimi organi
2.2.2.5 Funkcija vlade in uprave
2.2.2.6 Pravni akti vlade in uprave
2.2.2.7 Nadzor nad delovanjem uprave
2.2.2.8 Sredstva za delo upravnih organov
2.2.3. Položaj zaposlenih v državnih organih
2.2.3.1 Zakon o javnih uslužbencih in podzakonski predpisi

2.2.3.2 Zakon o delovnih razmerjih – splošna ureditev in veljavnost določb, ki veljajo tudi za zaposlene v javnem sektorju
2.2.3.3 Sistem plač v javnem sektorju
2.3 Sistem sodne oblasti
2.3.1 Ustavne določbe
2.3.2 Položaj in organizacija organov pravosodja, sodstva, odvetništva in notariat
2.3.2.1 Položaj, funkcija in organizacija sodišč
2.3.2.2 Položaj, funkcija, organizacija in pristojnosti državnega tožilstva
2.3.2.3 Položaj, funkcija, organizacija in pristojnosti državnega pravobranilstva
2.3.2.4 Položaj, funkcija in organizacija organov za postopek o prekršku
2.3.2.5 Odvetništvo kot samostojna in neodvisna služba
2.3.2.6 Notariat

3 ORGANIZACIJA IN FUNKCIJA LOKALNE SAMOUPRAVE
3.1 Pojmovanje in pojmi lokalne samouprave
3.1.1 Lokalna samouprava
3.1.2 Lokalna skupnost
3.1.3 Občina
3.1.4 Notranja členitev lokalne skupnosti (krajevne, vaške skupnosti in mestne četrti)
3.1.5 Širša lokalna samoupravna skupnost (pokrajina)
3.2 Reforma lokalne samouprave v Sloveniji
3.3 Evropska listina lokalne samouprave
3.4 Normativna ureditev lokalne samouprave
3.4.1 Ustavna ureditev
3.4.2 Zakonodaja s področja lokalne samouprave
3.5 Organizacija in funkcije lokalne samouprave v Sloveniji
3.5.1 Občina
3.5.1.1 Ustanovitev občine
3.5.1.2 Naloge občine – izvirne in prenesene
3.5.1.3 Vrste občin
3.5.2 Organi občine in odločanje
3.5.2.1 Organi občine in posredno odločanje
3.5.2.2 Neposredno odločanje
3.5.3 Občinska uprava
3.5.4 Občinske javne službe
3.5.5 Splošni in posamični akti občine
3.5.6 Premoženje in financiranje občine
3.5.7 Pokrajina
3.5.8 Nadzor državnih organov
3.5.9 Varstvo lokalne samouprave in pravic posameznika ter organizacij
3.6 Nadaljnji razvoj lokalne samouprave v Sloveniji

4 SISTEM JAVNIH FINANC
4.1 Javne finance
4.2 Sistem upravljanja z javnofinančnimi izdatki v Sloveniji
4.3 Klasifikacije javno-finančnih prejemkov in izdatkov
4.3.1 Institucionalna struktura
4.3.2 Ekonomska struktura
4.3.3 Funkcionalno-programska struktura
4.4 Državni proračun
4.4.1 Proračunska načela
4.4.2 Proračunski cikel
4.4.3 Večletno načrtovanje
4.4.4 Struktura državnega proračuna
4.4.5 Priprava državnega proračuna
4.4.6 Izvrševanje proračuna
4.4.7 Zaključni račun proračuna
4.5 K rezultatom usmerjeno financiranje
4.6 Razpolaganje in upravljanje državnega premoženja
4.7 Sistem enotnega zakladnega računa
4.8 Javni dolg in jamstva
4.9 Računovodstvo
4.10 Notranji nadzor javnih financ
4.11 Zunanji nadzor javnih financ
4.12 Finančni tokovi med proračunom RS in proračunom EU
4.13 Javna naročila
4.14 Državne pomoči

5 UREDITEV INŠTITUCIJ EVROPSKE UNIJE IN NJENEGA PRAVNEGA SISTEMA
5.1 Zgodovina in razvoj evropskih integracij
5.2 Temeljne ekonomske svoboščine
5.3 Inštitucije in organi
5.4 Temeljna načela prava EU
5.5 Pravni viri
5.6 Razmerje prava EU do pravnega reda držav članic
5.7 Zakonodajni postopek EU
5.8 Pravno varstvo pred Sodiščem evropskih skupnosti in sodiščem I. stopnje

6 SISTEM UPRAVNEGA PRAVA, UPRAVNI POSTOPEK IN UPRAVNI SPOR
6.1 Sistem upravnega prava
6.1.1 Opredelitev upravnega prava
6.1.2 Nastanek in razvoj upravnega prava
6.1.3 Delitev upravnega prava na: a) splošni del in b) posebni del
6.1.4 Upravnopravno razmerje
6.1.4.1 Subjekti
6.1.4.2 Vsebine in značilnosti
6.1.5 Javni interes
6.2 Splošni upravni postopek
6.2.1 Opredelitev
6.2.2 Nastanek in razvoj
6.2.3 Temeljna načela in splošna vprašanja
6.2.4 Stopnje (stadiji) upravnega postopka
6.2.4.1 Postopek na prvi stopnji
6.2.4.2 Postopek z rednimi pravnimi sredstvi (postopek na drugi stopnji)
6.2.4.3 Postopek z izrednimi pravnimi sredstvi
6.2.4.4 Postopek v zvezi z izvršbo
6.3 Upravni spor
6.4 Etika upravnega dela

7 ZAKONODAJNI POSTOPEK
7.1 Načela zakonodajnega postopka
7.2 Predlagatelji zakona
7.3 Izdelava predloga zakona
7.4 Postopek sprejemanja predloga zakona v vladi RS
7.5 Zakonodajni postopek v državnemu zboru
7.5.1 Predhodna obravnava
7.5.2 Redni zakonodajni postopek
7.5.3 Skrajšani postopek za sprejem zakona
7.5.4 Nujni postopek za sprejem zakona
7.5.5 Ponovno odločanje o zakonu
7.5.6 Postopek za sprejem avtentične razlage o zakonu
7.5.7 Postopek za sprejem državnega proračuna, rebalansa državnega proračuna, spremembe državnega proračuna in zaključnega računa državnega proračuna
7.5.8 Postopek za ratifikacijo mednarodne pogodbe
7.6 Vloga državnega sveta
7.7 Razglasitev zakona

7.8 Objava v uradnem glasilu, začetek in konec veljavnosti zakona

8 PRAVILA PISARNIŠKEGA POSLOVANJA, VKLJUČNO Z ELEKTRONSKIM POSLOVANJEM IN PRAVILI VAROVANJA OSEBNIH IN DRUGIH PODATKOV TER PRAVILI IZDELAVE GRADIV

8.1 Pomen ravnanja z dokumentarnim gradivom in vloga vodstvenih delavcev pri urejanju tega področja
8.2 Pogoji in prednosti urejenega poslovanja
8.3 Načini in obveznost ravnanja v skladu z uredbo
8.4 Predpisi, ki urejajo ravnanje z dokumentarnim gradivom
8.5 Pojmi pri ravnanju z dokumentarnim gradivom
8.6 Organiziranost dela na tem področju
8.7 Glavna pisarna (sestavni deli, oblike glede na naravo dela, elektronska izvedba, njena vloga v odnosu do ostalih zaposlenih in vodstva)
8.8 Opravila pri ravnanju z dokumentarnim gradivom in kdo jih izvaja
8.9 Sprejemanje, odpiranje, pregledovanje, označevanje
8.10 Signiranje
8.11 Klasificiranje
8.12 Evidentiranje
8.13 Odprava pošte
8.14 Rokovnik
8.15 Sejno gradivo
8.16 Ravnanje s podatki – varovanje osebnih podatkov
8.17 Ravnanje s tajnimi podatki
8.18 Priprava dokumentov – celostna podoba
8.19 Hramba dokumentarnega gradiva
8.20 Specialno gradivo, obveznost opravljanja izpita, poslovanje na dvojezičnem področju
8.21 Elektronsko ravnanje z dokumentarnim gradivom v celoti – opcijsko
8.22 Vloga vodje upravnega dela pri ravnanju z dokumentarnim gradivom
8.23 Nosilci izvajanja posameznih opravil in spreminjanje v odvisnosti od načina poslovanja (klasični, elektronski, mešani).

9 POSLOVANJE DRŽAVNIH ORGANOV IN UPRAV SAMOUPRAVNIH LOKALNIH SKUPNOSTI

9.1 Poslovanje organov javne uprave s strankami
9.2 Poslovni čas in uradne ure
9.3 Javnost poslovanja in vključevanje civilne družbe

PROGRAM
za opravljanje strokovnega upravnega izpita

1 USTAVNA UREDITEV

1.1 Temeljna izhodišča ustavne ureditve
1.2 Človekove pravice in temeljne svoboščine
1.3 Gospodarska in socialna razmerja
1.4 Oblike neposredne in posredne demokracije
1.4.1 Referendum in ljudska iniciativa in pravica do peticije
1.4.2 Volilni sistem
1.4.3 Volilni postopek
1.4.4 Nadomestne volitve in prenehanje mandata
1.5 Ustavno sodstvo
1.5.1 Ustavnost in zakonitost
1.5.2 Sistemi ustavnosodne kontrole
1.5.3 Ustavno sodišče
1.6 Postopek za spremembo ustave

2 DRŽAVNA UREDITEV – SISTEMI ZAKONODAJNE, IZVRŠILNE IN SODNE OBLASTI TER RAZMERJA MED NJIMI

2.1 Sistem zakonodajne oblasti
2.1.1 Državni zbor
2.1.2 Državni svet
2.2 Sistem izvršilne oblasti
2.2.1 Predsednik republike
2.2.2 Funkcija in organizacija vlade in uprave
2.2.2.1 Vlada
2.2.2.2 Ministrstva in upravni organi ter upravne organizacije v sestavi ministrstev
2.2.2.3 Teritorialna organizacija uprave
2.2.2.4 Razmerja med upravnimi organi
2.2.2.5 Funkcija vlade in uprave
2.2.2.6 Pravni akti vlade in uprave
2.2.2.7 Nadzor nad delovanjem uprave
2.2.2.8 Sredstva za delo upravnih organov
2.2.3 Položaj zaposlenih v državnih organih
2.2.3.1 Zakon o javnih uslužbencih in podzakonski predpisi
2.2.3.2 Zakon o delovnih razmerjih – splošna ureditev in veljavnost določb, ki veljajo tudi za zaposlene v javnem sektorju
2.2.3.3 Sistem plač v javnem sektorju
2.3 Sistem sodne oblasti
2.3.1 Ustavne določbe
2.3.2 Položaj in organizacija organov pravosodja, sodstva, odvetništva in notariat

3 ORGANIZACIJA IN FUNKCIJA LOKALNE SAMOUPRAVE

3.1 Pojmovanje lokalne samouprave
3.2 Reforma lokalne samouprave v Sloveniji
3.3 Evropska listina lokalne samouprave
3.4 Normativna ureditev lokalne samouprave
3.5 Organizacija in funkcije lokalne samouprave v Sloveniji
3.5.1 Občina
3.5.2 Organizacijska struktura občine
3.5.2.1 Posredno odločanje – organi občine
3.5.2.2 Neposredno odločanje
3.5.3 Občinska uprava
3.5.4 Občinske javne službe
3.5.5 Splošni in posamični akti občine
3.5.6 Premoženje in financiranje občine
3.5.7 Pokrajina
3.5.8 Nadzor državnih organov
3.5.9 Varstvo lokalne samouprave in pravic posameznika ter organizacij
3.6 Nadaljnji razvoj lokalne samouprave v Sloveniji

4 SISTEM JAVNIH FINANC

4.1 Javne finance
4.2 Sistem upravljanja z javnofinančnimi izdatki v Sloveniji
4.3 Državni proračun
4.4 Razpolaganje in upravljanje državnega premoženja
4.5 Sistem enotnega zakladnega računa
4.6 Javni dolg in jamstva
4.7 Računovodstvo
4.8 Notranji nadzor javnih nadzor
4.9 Zunanji nadzor javnih financ
4.10 Finančni tokovi med proračunom RS in proračunom EU
4.11 Državne pomoči

5 UREDITEV INŠTITUCIJ EVROPSKE UNIJE IN NJENEGA PRAVNEGA SISTEMA
5.1 Zgodovina in razvoj evropskih integracij
5.2 Temeljne ekonomske svoboščine
5.3 Inštitucije in organi
5.4 Temeljna načela prava EU
5.5 Pravni viri
5.6 Razmerje prava EU do pravnega reda držav članic
5.7 Zakonodajni postopek EU
5.8 Pravno varstvo pred Sodiščem evropskih skupnosti in sodiščem I. stopnje

6 SISTEM UPRAVNEGA PRAVA, UPRAVNI POSTOPEK IN UPRAVNI SPOR
6.1 Sistem upravnega prava
6.1.1 Opredelitev upravnega prava
6.1.2 Nastanek in razvoj upravnega prava
6.1.3 Delitev upravnega prava na: a) splošni del in b) posebni del
6.1.4 Upravnopravno razmerje
6.1.4.1 Subjekti
6.1.4.2 Vsebine in značilnosti
6.1.5 Javni interes
6.2 Splošni upravni postopek
6.2.1 Opredelitev
6.2.2 Nastanek in razvoj
6.2.3 Temeljna načela in splošna vprašanja
6.2.4 Stopnje (stadiji) upravnega postopka
6.2.4.1 Postopek na prvi stopnji
6.2.4.2 Postopek z rednimi pravnimi sredstvi (postopek na drugi stopnji)
6.2.4.3 Postopek z izrednimi pravnimi sredstvi
6.2.4.4 Postopek v zvezi z izvršbo
6.3 Upravni spor
6.4 Etika upravnega dela

7 ZAKONODAJNI POSTOPEK
7.1 Predlagatelji zakona
7.2 Redni zakonodajni postopek
7.3 Skrajšani postopek za sprejem zakona
7.4 Nujni postopek za sprejem zakona
7.5 Ponovno odločanje o zakonu

8 PRAVILA PISARNIŠKEGA POSLOVANJA, VKLJUČNO Z ELEKTRONSKIM POSLOVANJEM, IN PRAVILI VAROVANJA OSEBNIH IN DRUGIH PODATKOV TER PRAVIL IZDELAVE GRADIV
8.1 Pomen ravnanja z dokumentarnim gradivom in vloga vodstvenih delavcev pri urejanju tega področja
8.2 Pogoji in prednosti urejenega poslovanja
8.3 Načini in obveznost ravnanja v skladu z uredbo
8.4 Predpisi, ki urejajo ravnanje z dokumentarnim gradivom
8.5 Pojmi pri ravnanju z dokumentarnim gradivom
8.6 Organiziranost dela na tem področju
8.7 Glavna pisarna (sestavni deli, oblike glede na naravo dela, elektronska izvedba, njena vloga v odnosu do ostalih zaposlenih in vodstva)
8.8 Opravila pri ravnanju z dokumentarnim gradivom in kdo jih izvaja
8.9 Sprejemanje, odpiranje, pregledovanje, označevanje
8.10 Signiranje
8.11 Klasificiranje
8.12 Evidentiranje
8.13 Odprava pošte
8.14 Rokovnik
8.15 Sejno gradivo
8.16 Ravnanje s podatki – varovanje osebnih podatkov
8.17 Ravnanje s tajnimi podatki
8.18 Priprava dokumentov – celostna podoba
8.19 Hramba dokumentarnega gradiva
8.20 Specialno gradivo, obveznost opravljanja izpita, poslovanje na dvojezičnem področju
8.21 Elektronsko ravnanje z dokumentarnim gradivom v celoti – opcijsko
8.22 Vloga vodje upravnega dela pri ravnanju z dokumentarnim gradivom
8.23 Nosilci izvajanja posameznih opravil in spreminjanje v odvisnosti od načina poslovanja (klasični, elektronski, mešani).

9 POSLOVANJE DRŽAVNIH ORGANOV IN UPRAV SAMOUPRAVNIH LOKALNIH SKUPNOSTI
9.1 Poslovanje organov javne uprave s strankami
9.2 Poslovni čas in uradne ure
9.3 Javnost poslovanja in vključevanje civilne družbe

3076. Pravilnik o usposabljanju pripravnikov za opravo strokovnega izpita za imenovanje v naziv

Na podlagi drugega odstavka 109. člena zakona o javnih uslužbencih (Uradni list RS, št. 56/02) izdaja minister za notranje zadeve

PRAVILNIK
o usposabljanju pripravnikov za opravo strokovnega izpita za imenovanje v naziv

I. SPLOŠNE DOLOČBE

1. člen
(vsebina pravilnika)

Ta pravilnik določa program in organizacijo usposabljanja pripravnikov (v nadaljnjem besedilu: pripravništvo) za opravo državnega izpita iz javne uprave in strokovnega upravnega izpita (v nadaljnjem besedilu: strokovni izpit za imenovanje v naziv), dolžnosti organa, v katerem se pripravnik usposablja, pristojnosti predstojnika organa, naloge mentorja pripravnika ter obveznosti pripravnika glede izvajanja individualnega programa usposabljanja.

2. člen
(namen usposabljanja)

(1) V času pripravništva se pripravnik usposablja za samostojno opravljanje nalog delovnega mesta, ki je po zahtevnosti ustrezno njegovi stopnji izobrazbe, se seznanja z vsebinami, določenimi v prvem odstavku 166. člena zakona o javnih uslužbencih, ter se hkrati pripravlja za opravljanje strokovnega izpita za imenovanje v naziv.

(2) Strokovni izpit za imenovanje v naziv se opravi ob koncu pripravništva pred iztekom pripravniške dobe.

3. člen
(skrajšanje pripravniške dobe)

(1) Odločanje o skrajšanju pripravniške dobe v skladu s tretjim odstavkom 108. člena zakona o javnih uslužbencih

je možno po preteku polovice predpisane pripravniške dobe.

(2) Predlog mentorja za skrajšanje pripravniške dobe mora biti obrazložen in mora vsebovati časovni obseg skrajšanja in spremembo časovne razporeditve neizvedenega dela pripravniškega usposabljanja.

(3) Predstojnik organa mora pri odločitvi o skrajšanju pripravniške dobe in določitvi datuma opravljanja strokovnega izpita za imenovanje v naziv upoštevati možnost opravljanja strokovnega izpita za imenovanje v naziv (predvsem v času letnih dopustov, dela prostih dni in podobno) in sicer na podlagi letnega razporeda terminov za opravljanje strokovnega izpita za imenovanje v naziv.

II. PROGRAM IN ORGANIZACIJA PRIPRAVNIŠTVA

4. člen
(individualni program pripravnika)

(1) Pripravnikov mentor določi individualni program pripravnika, ki je sestavljen iz splošnega in posebnega dela.

(2) Osnova za določitev splošnega dela programa so vsebine iz prvega odstavka 166. člena zakona o javnih uslužbencih.

(3) Posebni del programa se nanaša na organizacijo, pristojnosti, delo in naloge organa, v katerem se pripravnik usposablja.

5. člen
(splošni del programa)

V splošnem delu pripravnikovega programa se določi za vsako vsebino iz prvega odstavka 166. člena zakona o javnih uslužbencih, v kateri organizacijski enoti organa se bo pripravnik usposabljal, dobo usposabljanja ter osebo, odgovorno za spremljanje dela pripravnika na posameznem delovnem področju. Če v organu, kjer se pripravnik usposablja, ni možno zagotoviti usposabljanja s področja posamezne vsebine, potrebno znanje pripravnik pridobi s študijem literature ob pomoči mentorja.

6. člen
(posebni del programa)

(1) V posebnem delu pripravnikovega programa se določijo notranje organizacijske enote, dobo usposabljanja, v kateri pripravnik pridobiva potrebno znanje, spretnosti in navade, potrebne za samostojno opravljanje dela, za katerega se usposablja, ter osebe, odgovorne za spremljanje dela pripravnika.

(2) Skupna doba usposabljanja po posebnem programu traja polovico celotne pripravniške dobe.

7. člen
(vsebina individualnega programa pripravnikovega usposabljanja)

(1) Individualni program pripravnikovega usposabljanja vsebuje:

1. ime in priimek mentorja, njegov položaj oziroma delovno mesto ter notranjo organizacijsko enoto, v kateri se pripravnik usposablja za samostojno delo na posameznem področju;
2. ime in priimek pripravnika, smer in stopnjo izobrazbe, trajanje pripravništva in vrsto strokovnega izpita za imenovanje v naziv;
3. cilje pripravnikovega usposabljanja;
4. dela in naloge, s katerimi se bo pripravnik usposabljal, z navedbo imena in priimka osebe, odgovorne za spremljanje dela pripravnika na posameznem področju;
5. časovno razporeditev usposabljanja v skladu z določbami 5. in 6. člena tega pravilnika;
6. čas, določen za individualni študij predpisov s posameznega področja
7. čas, določen za izdelavo zaključne naloge;
8. čas za pripravo na strokovni izpit za imenovanje v naziv (udeležba na usposabljanju, individualni študij za opravljanje strokovnega izpita za imenovanje v naziv ter opravljanje strokovnega izpita za imenovanje v naziv) in
9. morebitne druge obveznosti pripravnika.

(2) Čas za pripravo na strokovni izpit za imenovanje v naziv iz osme točke prejšnjega odstavka se določi v trajanju:

1. petnajst dni za pripravo in opravljanje državnega izpita iz javne uprave za pripravnike,
2. deset dni za pripravo in opravljanje strokovnega upravnega izpita za pripravnike in
3. deset dni za pripravo in opravljanje državnega izpita iz javne uprave oziroma strokovnega upravnega izpita za delavce, ki niso pripravniki.

(3) V času priprave na strokovni izpit iz osme točke prvega odstavka tega člena se pripravniku ne sme nalagati delovnih obveznosti; individualni študij lahko pripravnik po lastni izbiri opravlja na delovnem mestu ali drugje.

8. člen
(zaključna naloga)

(1) Pred prijavo na strokovni izpit za imenovanje v naziv mora pripravnik opraviti zaključno nalogo, ki jo določi mentor.

(2) Zaključna naloga mora biti ustrezna pripravnikovi stopnji strokovne izobrazbe ter področju, za katerega se pripravnik usposablja.

(3) Zaključna naloga je lahko izdelava odločbe prve ali druge stopnje, izdelava pritožbe ali drugega pravnega sredstva, opis določenega postopka, izdelava informacije, analize oziroma strokovnega mnenja, priprava predpisa za izvrševanje zakona ali uredbe, priprava gradiva za sejo vlade in drugo. Mentor določi rok za izdelavo zaključne naloge.

(4) Komisija, ki jo imenuje predstojnik, pripravi pisno mnenje o zaključni nalogi, ki mora biti pripravljeno najmanj trideset delovnih dni pred opravljanjem strokovnega izpita za imenovanje v naziv.

9. člen
(način pripravnikovega dela)

(1) Pripravnik se usposablja po splošnem in posebnem programu tako, da:

1. opravlja posamezne naloge pod vodstvom mentorja oziroma osebe, odgovorne za spremljanje dela pripravnika, ter preučuje literaturo, predpise in gradiva, ki so osnova za opravljanje teh nalog;
2. sodeluje pri pripravi gradiv, analiz, mnenj in drugih dokumentov s področja, za katerega se po programu usposablja;
3. pod vodstvom mentorja oziroma osebe, odgovorne za spremljanje dela pripravnika, pripravlja osnutke splošnih oziroma posamičnih upravnih aktov;
4. prisostvuje sestankom delovnih oziroma projektnih skupin ter drugih oblik skupinskega dela organa;
5. se udeležuje usposabljanja in izpopolnjevanja, na katera ga napoti odgovorna oseba organa na predlog mentorja.

(2) Poleg usposabljanja iz prejšnjega odstavka pripravnik vodi redno evidenco o svojem usposabljanju in delu, ki je podlaga za poročilo o usposabljanju in delu, in mora biti razdeljena po posameznih vsebinah splošnega in posebnega dela usposabljanja.

10. člen
(mentor)

(1) Mentorja, ki je uslužbenec organa, v katerem se pripravnik usposablja, ter osebe, odgovorne za spremljanje pripravnikovega dela, imenuje predstojnik organa. Zaradi lažje organizacije pripravnikovega dela, lahko predstojnik imenuje tudi somentorja.

(2) Mentor mora imeti enako ali višjo stopnjo strokovne izobrazbe kot pripravnik. Izjemoma ima lahko mentor drugo smer strokovne izobrazbe, če v notranji organizacijski enoti, kjer se pripravnik usposablja, ni javnega uslužbenca z isto smerjo strokovne izobrazbe.

(3) Če je mentor odsoten z dela več kot pet delovnih dni skupaj, ga nadomešča vodja notranje organizacijske enote, v kateri se pripravnik usposablja.

11. člen
(naloge mentorja)

(1) Mentor skrbi za pravilno in celovito izvedbo individualnega pripravnikovega programa in je dolžan predstojnika opozoriti v primeru bistvenih odstopanj od predvidenega izvajanja individualnega programa pripravnika.

(2) Mentor opravlja tudi druge naloge v zvezi z mentorstvom, še zlasti:

1. določi individualni program pripravnikovega usposabljanja;
2. pisno seznani s programom pripravnika in osebe, odgovorne za spremljanje dela pripravnika;
3. seznani pripravnika s predpisi, ki urejajo pripravništvo;
4. sodeluje z osebami, odgovornimi za spremljanje dela pripravnika, in skupaj z njimi določa vrsto in obseg posameznih pripravnikovih nalog;
5. spremlja delo pripravnika in ocenjuje uspešnost opravljenih nalog;
6. najmanj enkrat mesečno pregleda poročilo o delu, ki ga piše pripravnik, obravnava izvajanje pripravnikovega programa in odloča o vprašanjih v zvezi z izvajanjem programa;
7. je enkrat ali večkrat v skupnem trajanju najmanj dveh ur tedensko na razpolago pripravniku za konzultacijo;
8. za pripravnika, ki se mu pripravniška doba skrajša, predlaga spremenjen program v skrajšanem obsegu;
9. za pripravnika, ki je bil na strokovnem izpitu neuspešen, pripravi dopolnilen program usposabljanja;
10. vsak mesec pripravi pisno poročilo o izvajanju pripravnikovega programa;
11. pomaga pripravniku pri pripravah na strokovni izpit za imenovanje v naziv;
12. pripravi predlog pisnega mnenja o zaključni nalogi in jo predloži komisiji;
13. pripravi poročilo o izvedbi usposabljanja pripravnika.

(3) V poročilu o izvedbi usposabljanja pripravnika mentor oceni:

1. obseg opravljenega dela glede na individualni program pripravnikovega usposabljanja;
2. kakovost opravljenega dela glede na sposobnost za hitro in pravilno določitev delovnega problema, izbranih metod in tehnik dela, uporabe teoretičnega znanja pri izvedbi naloge in pravilnost rešitve;
3. delovne lastnosti pripravnika (zanesljivost, vestnost, učinkovitost, samoiniciativnost, sposobnost za skupinsko delo in podobno);
4. na katerem ožjem delovnem področju organa je bil pripravnik najuspešnejši in za katero delovno področje je pokazal največ zanimanja.

12. člen
(obveznosti pripravnika)

(1) Pripravnik mora v celoti izvesti naloge v skladu s programom pripravništva ter navodili predstojnika, mentorja in osebe, odgovorne za spremljanje dela pripravnika na posameznem delovnem področju.

(2) Pripravnik vodi evidenco opravljenega dela, ki je podlaga za izdelavo poročila o delu. Pri vsaki izmed določenih nalog opredeli delovni problem, navede izbrane in uporabljene metode in tehnike dela z obrazložitvijo izbora ter opiše pripombe in predloge k organizaciji in k vsebini dela.

(3) Poleg obveznosti iz prejšnjega odstavka mora pripravnik:

1. nemudoma javiti mentorju vsako okoliščino, ki vpliva ali bi lahko vplivala na izvedbo pripravnikovega programa;
2. po navodilu predstojnika ali mentorja izvesti tudi naloge, ki niso določene s pripravnikovim individualnim programom.

13. člen
(dokumentacija)

(1) Dokumentacija pripravnikovega usposabljanja vsebuje:

1. program pripravnikovega usposabljanja;
2. pripravnikovo poročilo o delu;
3. zaključno nalogo s pisnim mnenjem komisije;
4. mentorjevo poročilo o izvedbi usposabljanja pripravnika;
5. obrazložen predlog mentorja in predstojnikova odločitev o morebitnem skrajšanju pripravništva.

(2) Dokumentacija iz prejšnjega odstavka je obvezna priloga prijavi na strokovni izpit.

III. PREHODNA IN KONČNI DOLOČBI

14. člen
(prehodna določba)

Pripravniki, ki so začeli pripravništvo pred začetkom uporabe tega pravilnika, nadaljujejo pripravniško usposabljanje v skladu s predpisi, ki se uporabljajo do začetka uporabe tega pravilnika.

15. člen
(razveljavitvena določba)

Z dnem, ko začne veljati ta pravilnik, preneha veljati pravilnik o programu in organizaciji pripravništva v državni upravi (Uradni list SRS, št. 8/86), uporablja pa se do začetka uporabe zakona o javnih uslužbencih.

16. člen
(končna določba)

Ta pravilnik začne veljati petnajsti dan po objavi v Uradnem listu Republike Slovenije, uporabljati pa se začne z dnem, ko se začne uporabljati zakon o javnih uslužbencih.

Št. 161-01-6/2003-25
Ljubljana, dne 21. maja 2003.
EVA 2003-1711-0067

dr. Rado Bohinc l. r.
Minister
za notranje zadeve

3077. Odločba o soglasju k aktu o ustanovitvi ustanove "MEDNARODNA USTANOVA – FUNDACIJA BELI GOLOB INTERNATIONAL FOUNDATION THE WHITE DOVE"

Ministrstvo za delo, družino in socialne zadeve izdaja na podlagi 3. in 12. člena zakona o ustanovah (Uradni list RS, št. 60/95) v upravni zadevi izdaje soglasja k aktu o ustanovitvi ustanove »MEDNARODNA USTANOVA – FUNDACIJA BELI GOLOB INTERNATIONAL FOUNDATION THE WHITE DOVE«, s sedežem v Trnovem pri Gorici 26, Trnovo, naslednjo

ODLOČBO

S to odločbo se daje soglasje k aktu o ustanovitvi ustanove »MEDNARODNA USTANOVA – FUNDACIJA BELI GOLOB INTERNATIONAL FOUNDATION THE WHITE DOVE«, sestavljen v obliki notarskega zapisa št. SV 814/03 z dne 28. 4. 2003, s katerim je ustanovitelj Janez Rijavec, Trnovo pri Gorici 26, 5252 Trnovo, ustanovil ustanovo z imenom »MEDNARODNA USTANOVA – FUNDACIJA BELI GOLOB INTERNATIONAL FOUNDATION THE WHITE DOVE«, s sedežem v Trnovem pri Gorici 26, 5252 Trnovo.

Skrajšani naziv ustanove je: Ustanova Beli golob.

Namen ustanove je dobrodelen in splošno koristen. Namen ustanove je širjenje miru, pomoč otrokom žrtvam vojn, pomoč nadarjenim otrokom in pomoč drugim, kadarkoli prizadetim otrokom.

Ustanovitveno premoženje znaša 10.000 SIT. Dejavnost ustanove se bo izvajala na sedežu ustanove, ki se nahaja na naslovu stalnega prebivališča ustanovitelja. Ustanovitelj za uporabo njegovih prostorov, pisarniškega materiala in komunikacijskih sredstev ustanovi ne bo zaračunal uporabnine najmanj tri leta. Delo zastopnika ustanove in članov prve uprave bo v celoti potekalo prostovoljno in neprofitno, brez izplačila honorarjev.

Oseba, pooblaščena za zastopanje, je predsednik uprave, ki ga izmed sebe izvolijo člani uprave v skladu z ustanovitvenim aktom: Janez Rijavec, dr. Milica Oman Ogrizek, Pavla Zadnikar Vencelj in Ivo Kisovec.

Št. 01704-00006/2003-06
Ljubljana, dne 12. maja 2003.

dr. Vlado Dimovski l. r.
Minister
za delo, družino
in socialne zadeve

3078. Odločba o soglasju k aktu o ustanovitvi ustanove USTANOVA FUNDACIJA IZPOLNIMO OTROŠKE ŽELJE

Ministrstvo za delo, družino in socialne zadeve izdaja na podlagi 3. in 12. člena zakona o ustanovah (Uradni list RS, št. 60/95) v upravni zadevi izdaje soglasja k aktu o ustanovitvi ustanove USTANOVA FUNDACIJA IZPOLNIMO OTROŠKE ŽELJE, s sedežem v Kranju, Planina 3, naslednjo

ODLOČBO

S to odločbo se daje soglasje k aktu o ustanovitvi ustanove USTANOVA FUNDACIJA IZPOLNIMO OTROŠKE ŽELJE, sestavljen v obliki notarskega zapisa št. SV 234/2003 z dne 21. 3. 2003, s katerim je zavod v zasebni lastnini, Vid, humanitarni zavod, Planina 3, 4000 Kranj, matična številka 5838193, ustanovil ustanovo z imenom USTANOVA FUNDACIJA IZPOLNIMO OTROŠKE ŽELJE, s sedežem Planina 3, 4000 Kranj.

Namen ustanove je trajen. Ustanova je ustanovljena v dobrodelne, socialne in splošno koristne namene na področju pomoči otrokom s posebnimi potrebami ter razvoju donatorstva, humanitarnosti in filantropije.

Ustanovitveno premoženje znaša 500.000 SIT.

Oseba, pooblaščena za zastopanje, je predsednik uprave, ki ga izmed sebe izvolijo člani uprave v skladu z ustanovitvenim aktom: Marija Oštir Pajestka, Branka Velikanje in Završnik Jolanda.

Št. 01704-00008/2003-04
Ljubljana, dne 15. aprila 2003.

dr. Vlado Dimovski l. r.
Minister
za delo, družino
in socialne zadeve

3079. Odločba o razširitvi imenovanja za izvajanje overitev meril

Ministrstvo za šolstvo, znanost in šport, izdaja na podlagi določb 207. člena zakona o splošnem upravnem postopku (Uradni list RS, št. 80/99, 70/00 in 52/02), 10. in 14. člena zakona o meroslovju (Uradni list RS, št. 22/00) ter 6. in 8. člena pravilnika o zahtevah in postopku za imenovanje pravnih oseb in o načinu izvajanja nadzora nad delom imenovanih pravnih oseb na področju meroslovja (Uradni list RS, št. 53/02)

ODLOČBO
o razširitvi imenovanja za izvajanje overitev meril

ALBA d.o.o., Trgovina in proizvodnja tehtalnih sistemov Trnoveljska cesta 5, PE Lava 7, 3000 Celje je, poleg imenovanja za izvajanje overitev meril mase po odločbi Ministrstva RS za šolstvo, znanost in šport zap. št. 3/2002 z dne 4. 9. 2002, imenovana za izvajanje overitev dodatnih meril mase.

Dodatne vrste meril mase, ki se lahko overjajo, dodatne zahteve in obveznosti ter obrazložitev odločbe so navedeni v prilogi, ki je sestavni del te odločbe o razširitvi imenovanja.

Ta odločba o razširitvi imenovanja velja, dokler so izpolnjeni pogoji, ki veljajo za imenovanje, vendar najdlje do 22. 4. 2007.

Št. 5/2003
Št. 306-2/2003
Ljubljana, dne 22. aprila 2003.
EVA 2003-3311-0139

dr. Slavko Gaber l. r.
Minister
za šolstvo znanost in šport

Priloga k odločbi o razširitvi imenovanja za izvajanje overitev meril mase zap. št. 5, št. 306-2/2003 z dne 22. 4. 2003

1. Prvotni obseg imenovanja imenovane pravne osebe Albe d.o.o., Trgovina in proizvodnja tehtalnih sistemov, Trnoveljska cesta 5, PE Lava 7, 3000 Celje (v nadaljevanju: Alba d.o.o.) za izvajanje overitev meril mase po odločbi Ministrstva RS za šolstvo, znanost in šport zap. št. 3/2002 z dne 4. 9. 2002, se razširi tako, da Alba d.o.o. lahko izvaja tudi prve, redne in izredne overitve naslednjih dodatnih meril mase: – avtomatske tehtnice za tehtanje cestnih vozil v gibanju (v nadaljnjem besedilu: cestne tehtnice). Alba d.o.o. lahko izvaja samo enostopenjske overitve cestnih tehtnic.

2. Prve overitve ter redne in izredne overitve cestnih tehtnic mora Alba d.o.o izvajati skladno z metodami in postopki (normativni dokumenti), določenimi s prilogo št. 813-13/02-43 z dne 28. 1. 2003 k akreditacijski listini št. K-005. O vsaki spremembi metod in postopkov (normativni dokumenti), določenih s prilogo št. 813-13/02-43 z dne 28. 1. 2003 k akreditacijski listini št. K-005, mora Alba d.o.o. nemudoma obvestiti Urad RS za meroslovje.

3. Imenovana pravna oseba je dolžna v skladu z veljavnimi predpisi poravnavati stroške vzdrževanja sistema imenovanih pravnih oseb.

4. Alba d.o.o. je dolžna:

– izpolnjevati zahteve za imenovanje v času veljavnosti te odločbe o razširitvi imenovanja,

– nemudoma pisno obvestiti Urad RS za meroslovje o vseh spremembah, ki bi lahko vplivale na njeno usposobljenost ali obseg dejavnosti iz te odločbe o razširitvi imenovanja,

– izvajati prve overitve oziroma overitve skladno s potrjenimi postopki,

– slediti in se prilagajati tehničnemu razvoju na področju prvih overitev oziroma overitev ter se stalno izpopolnjevati na obravnavanem področju,

– sodelovati v programih strokovne usposobljenosti, ki jih organizira Urad RS za meroslovje,

– voditi evidenco o vseh izvedenih prvih overitvah oziroma overitvah (podatki o vložniku zahteve, imetniku merila, uradni oznaki tipa merila, identifikacijski številki, vrsti, tipu, letu proizvodnje, proizvajalcu oziroma uvozniku merila in izvedbi merila, datumu in rezultatu postopka) skladno z obrazcem, ki ga je določil Urad RS za meroslovje,

– posredovati Uradu RS za meroslovje letno poročilo o izvedenih postopkih iz prejšnje alinee oziroma na zahtevo urada tudi dodatna poročila,

– obvestiti Urad RS za meroslovje o vsaki pritožbi odjemalcev v zvezi z dejavnostjo, za katero je imenovan,

– dovoliti Uradu RS za meroslovje dostop do vseh podatkov, povezanih z njegovim izpolnjevanjem zahtev za imenovanje, ter dostop do vseh prostorov, kjer se izvajajo naloge, ki spadajo v obseg imenovanja.

5. Ta odločba o razširitvi imenovanja velja, dokler so izpolnjeni pogoji, ki veljajo za imenovanje, vendar najdlje do 22. 4. 2007.

6. Izrek se objavi v Uradnem listu Republike Slovenije.

3080. Povprečni znesek trošarine za plinsko olje za pogonski namen v maju 2003

Na podlagi sedmega odstavka 6. člena odredbe o pogojih za vračilo in o načinu vračila trošarine za mineralna olja, ki se porabijo za pogon kmetijske in gozdarske mehanizacije (Uradni list RS, št. 48/99) in uredbe o določitvi zneska trošarine za mineralna olja in plin (Uradni list RS, št. 38/01, 47/01, 57/01, 61/01, 81/01, 85/01, 5/02, 1/03, 6/03, 12/03, 16/03, 22/03, 32/03, 39/03, 44/03 in 55/03) minister za finance objavlja

POVPREČNI ZNESEK
trošarine za plinsko olje za pogonski namen v maju 2003

Povprečni znesek trošarine za plinsko olje za pogonski namen iz 2. točke tretjega odstavka 54. člena zakona o trošarinah (Uradni list RS, št. 84/98, 52/99, 57/99, 2/01, 33/01, 99/01 in 5/02) je v obdobju od 1. 5. 2003 do 31. 5. 2003 znašal 76.421 tolarjev na 1.000 litrov.

Št. 70652/03
Ljubljana, dne 23. junija 2003.
EVA 2003-1611-0085

dr. Dušan Mramor l. r.
Minister za finance

USTAVNO SODIŠČE

3081. Odločba o ugotovitvi, da je zakon o zdravniški službi iz razlogov, navedenih v odločbi, v neskladju z ustavo

Ustavno sodišče je v postopku za preizkus pobude in v postopku za oceno ustavnosti, začetem na pobudo Branke Stražišar z Jesenic, na seji dne 5. junija 2003

odločilo:

1. Pobuda za začetek postopka za oceno ustavnosti 10., 12., 22. in 23. člena ter prvega in drugega odstavka 37. člena zakona o zdravniški službi (Uradni list RS, št. 98/99, 67/02, 14/03 in 45/03 ur.p.b.) in za oceno ustavnosti in zakonitosti šeste alinee prvega odstavka in drugega odstavka 9. člena ter drugega odstavka 56. člena pravilnika o zdravniških licencah (Uradni list RS, št. 109/99, 109/00 in 45/02) se zavrže.

2. Pobuda za začetek postopka za oceno ustavnosti 69. člena in prvega odstavka 70. člena zakona o zdravniški službi se zavrne.

3. Zakon o zdravniški službi je iz razlogov, navedenih v 17. točki obrazložitve te odločbe, v neskladju z ustavo.

4. Državni zbor mora neskladnost iz prejšnje točke odpraviti najkasneje do 31. 12. 2003.

Obrazložitev

A)

1. Pobudnica izpodbija v izreku navedene določbe zakona o zdravniški službi (v nadaljevanju: ZZdrS) in pravilnika o zdravniških licencah (v nadaljevanju: pravilnik). Meni, da sta določbi 10. in 12. člena ZZdrS, ki določata pogoje za samostojno opravljanje zdravniške službe ter pogoje, kdaj je zdravnik usposobljen za samostojno delo, v nasprotju s 15. členom ustave, ker naj bi pomenili za zdravnika obveznost

opravljene specializacije za vpis v register zdravnikov in s tem za možnost samostojnega opravljanja dejavnosti. Prav tako meni, da sta določbi 22. in 23. člena ZZdrS v nasprotju z drugim odstavkom 49. člena ustave, saj naj bi bila zaradi omejenega števila delovnih mest za usposabljanje specialistov, kar določi pristojni minister s sklepom, onemogočena pravica do svobodne izbire poklica. Pobudnica nadalje izpodbija prvi in drugi odstavek 37. člena ZZdrS v zvezi z drugim odstavkom 56. člena pravilnika in meni, da so navedene določbe v nasprotju s 15. členom ustave, ker se omejitev pravic s trajnim odvzemom licence lahko določi samo z zakonom, nikakor pa ne s pravilnikom, ki ureja organizacijo in delo razsodišča pri Zdravniški zbornici Slovenije (v nadaljevanju: zbornica). Pobudnica prav tako meni, da sta v nasprotju s 15. členom ustave določbi 69. člena in prvega odstavka 70. člena ZZdrS, predvsem slednji, ker določa obvezno članstvo v zbornici in posledično obvezno članarino. Omenjeni določbi naj bi bili tudi v nasprotju z načelom enakosti pred zakonom, ker je disciplinsko sankcioniranje njenih članov odvisno od delovnopravnega statusa zdravnika. Neenakost naj bi bila v tem, da se proti zdravnikom delojemalcem za isto kršitev vodita dva disciplinska postopka, tj. pred zbornico in pred disciplinskim organom, kjer je takšen zdravnik zaposlen. Pobudnica še izpodbija šesto alineo prvega odstavka ter drugi odstavek 9. člena pravilnika. Zatrjuje, da pravilnik širi pogoje za podelitev licence, kar naj bi pomenilo kršitev tretjega odstavka 153. člena ustave. Predlaga razveljavitev oziroma odpravo izpodbijanih določb.

2. Pobuda je bila poslana državnemu zboru in vladi, ki se do nje nista opredelila.

B) – I

3. Pobudo za začetek postopka za oceno ustavnosti in zakonitosti lahko da vsak, če izkaže svoj pravni interes prvi odstavek 24. člena zakona o ustavnem sodišču (Uradni list RS, št. 15/94 – v nadaljevanju: ZUstS). Po drugem odstavku navedenega člena ZUstS je pravni interes podan, če predpis ali splošni akt za izvrševanje javnih pooblastil, katerega oceno pobudnik predlaga, neposredno posega v njegove pravice, pravne interese oziroma pravni položaj. Pravni interes mora biti po ustaljeni ustavnosodni presoji ustavnega sodišča neposreden in konkreten. Ugoditev predlogu pa mora privesti do izboljšanja njegovega pravnega položaja. Splošen in abstrakten pravni interes, ki bi ga imel kdorkoli, ne zadošča.

4. Pobudnica zgolj z zatrjevanjem, da je članica zbornice ter da je zaposlena v Splošni bolnišnici Novo mesto, ne izkazuje pravnega interesa za presojo ustavnosti in zakonitosti določb, navedenih v prvi točki izreka te odločbe. Pobudnica namreč na splošno izpodbija ureditev pogojev za samostojno opravljanje zdravniške službe, določitev mest za specializacijo, pogoje za podelitev licence po opravljeni specializaciji ter pogoje za trajni odvzem zdravniške licence, ne da bi konkretizirala, kako izpodbijana ureditev neposredno prizadeva njo, oziroma ne da bi izkazala, da je v postopku podelitve ali odvzema zdravniške licence. Tudi ne pojasni, v čem naj bi se izboljšal njen položaj v primeru razveljavitve oziroma odprave izpodbijanih določb. Ker pravni interes kot predpisani procesni pogoj za začetek postopka pred ustavnim sodiščem ni izkazan, je bilo treba pobudo v tem delu zavreči.

B) – II

5. Pobudnica izpodbija 69. člen in prvi odstavek 70. člena ZZdrS. V 69. členu ZZdrS določa, da se zdravniki združujejo v zbornico, ki zastopa njihove poklicne, socialne in ekonomske interese, skrbi za ugled in čast zdravniškega poklica ter izpolnjevanje zdravniških dolžnosti. Nadalje določa, da je zbornica pravna oseba. Prvi odstavek 70. člena ZZdrS pa določa, da je članstvo v zbornici obvezno za vse, ki na območju Republike Slovenije opravljajo zdravniško službo. Ta določba naj bi bila v neskladju s tretjim odstavkom 15. člena ustave, obe izpodbijani določbi pa v neskladju z drugim odstavkom 14. člena ustave.

6. Neskladnost prvega odstavka 70. člena s tretjim odstavkom 15. člena ustave pobudnica utemeljuje z navedbo, da izpodbijana določba omejuje pravice zdravnikov, ker jim posledično nalaga dodatne materialne obveznosti, tj. plačevanje članarine. Prav tako naj bi jih omejevala, ker se morajo kot zdravniki delojemalci včlaniti v organizacijo, ki se na panožni kolektivni pogodbi podpisuje kot delodajalec. Zato naj ne bi bilo omogočeno zadostno varstvo interesov zdravnikov delojemalcev v zbornici. Očitka sta neutemeljena.

7. Vprašanje obveznega članstva v zdravniški zbornici je že bilo predmet presoje ustavnega sodišča (sklep št. U-I-48/92 z dne 11. 2. 1993, OdlUS II, 15). Ustavno sodišče je sprejelo stališče, da obvezno združevanje v zdravniško zbornico ne pomeni omejevanja pravice, zavarovane z drugim odstavkom 42. člena ustave. Zakonodajalec lahko določi obvezno obliko združevanja zdravnikov, ki delajo neposredno z bolniki, v Zdravniško zbornico Slovenije.

8. Iz osme alinee prvega odstavka 71. člena ZZdrS pa izhaja, da zbornica sicer sodeluje pri sklepanju kolektivnih pogodb v imenu zasebnih zdravnikov kot delodajalcev, vendar nastopa izključno v imenu zasebnih zdravnikov kot samozaposlenih. Nasprotno pa zastopa poklicne, socialne in ekonomske interese ter skrbi za ugled in čast zdravniškega poklica vseh zdravnikov, ki na območju Republike Slovenije opravljajo zdravniško službo, in ne samo zasebnih zdravnikov. Nasprotje interesov med zdravniki delojemalci in zbornico zato ni podano.

9. Po mnenju pobudnice obvezno članstvo v zbornici povzroča neenakopraven položaj med zasebnimi zdravniki in zdravniki delojemalci v primeru disciplinskih ukrepov zoper njenih članov (drugi odstavek 14. člena ustave). Disciplinski postopek se lahko uvede zoper zaposlenega zdravnika le v zdravstvenem zavodu, kjer je zaposlen, in sicer zaradi kršitev, ki jih določajo delovnopravni predpisi. Iz samozaposlitvenega položaja zasebnega zdravnika pa jasno izhaja, da takšen postopek ne bi imel niti pravnega pomena niti smisla. Nasprotno pa zbornica lahko ukrepa zoper zdravnike (zasebne in zaposlene) le na podlagi podeljenih pooblastil iz 71. člena ZZdrS. Postopka nista identična, sta neodvisna drug od drugega in potekata pred različnimi organi. V prvem primeru gre za postopek delodajalca, ki ga ta vodi zoper delavca v zvezi z izvrševanjem njegovih delovnih obveznosti. V drugem pa za zaščito bolnikov in javnega interesa.

10. Ker so očitki pobudnice o neskladnosti 69. člena in prvega odstavka 70. člena ZZdrS z ustavo očitno neutemeljeni, je ustavno sodišče pobudo v tem delu zavrnilo.

B) – III

11. Ustavno sodišče je pobudo v delu, ki se nanaša na obvezno plačevanje članarine, sprejelo. Ker so bili izpolnjeni pogoji iz četrtega odstavka 26. člena ZUstS, je takoj nadaljevalo z odločanjem o stvari sami.

12. Pobudnica izpodbija ZZdrS tudi zaradi tega, ker iz zakona posledično izhaja obvezno plačevanje članarine za vse, ki na območju Republike Slovenije opravljajo zdravniško službo. zakon ne določa višine niti meril za določitev višine članarine, prav tako ne določa, da je članarina obvez-

na. Določa le, da zbornica pridobiva svoja sredstva (tudi) s članarino (prva alinea prvega odstavka 74. člena). Iz dosedanje ureditve zbornic v slovenski zakonodaji, v kateri se je uveljavil kontinentalni model zborničnega organiziranja, kar velja tudi za zbornico, izhaja, da je članarina obvezna. Za tovrstne zbornice je značilno, da predvidevajo obvezno članstvo, da so to institucije javnega prava, ustanovljene z zakonom, da izvršujejo javna pooblastila na podlagi zakona in da so reprezentančni partner vlade. Neposreden odraz obveznega članstva pa je obvezna članarina.

13. Obveznost plačevanja članarine sama po sebi ni v neskladju z ustavo. Če bi bilo članstvo v zbornici prostovoljno, bi bila tudi višina članarine stvar dogovora med člani. Zbornica pa je bila ustanovljena z javnopravnim aktom in predvsem zaradi izvrševanja določenih nalog v javnem interesu, čeprav ji je zakonodajalec dodelil tudi določeno stopnjo avtonomije (73. člen ZZdrS v zvezi z 10. točko prvega odstavka 70. člena ZZdrS). Zgolj dejstvo, da zakon ni določil višine članarine in da je odločitev o tem prepustil zbornici, ustavno ni sporno.

14. Vendar pa kljub avtonomiji zbornice članarina ni izgubila značaja javne dajatve. Te se po ustavi smejo določati samo z zakonom (147. člen). Ustavno sodišče je že odločilo, da mora biti že iz zakona, ki dajatev uvaja, in ne šele iz podzakonskega predpisa, razvidno in predvidljivo, kaj država zahteva od davkoplačevalca (primerjaj odločbo št. U-I-296/95 z dne 27. 11. 1997, Uradni list RS, št. 82/97 ter OdlUS VI, 157 in odločbo št. U-I-290/96 z dne 11. 6. 1998, Uradni list RS, št. 49/98 ter OdlUS VII, 124).

15. Članarina, ki so jo zbornici dolžni plačevati njeni člani, je namenjena izključno financiranju dejavnosti zbornice. Zbornica je bila ustanovljena zato, da opravlja naloge, ki so v javnem interesu. Dobro opravljanje teh nalog koristi tudi članom zbornice. Z obstojem in dejavnostjo zbornice je članom dana tudi možnost, da uporabljajo individualizirane storitve, ki jih je zbornica prav zato, ker obstaja, sposobna nuditi neposredno zainteresiranim osebam.

16. Že iz povedanega izhaja, da zakon pri določanju višine članarine ne more biti nevezan. Njena višina mora biti v sorazmerju s tistim obsegom dejavnosti zbornice, zaradi katerega je članstvo obvezno. Ta zahteva ne izključuje določitve pavšalnega zneska članarine in ne preprečuje, da zborrnični organi ne bi smeli upoštevati plačilne zmogljivosti posameznega zavezanca.

17. Ker gre za javno dajatev, bi moralo biti v zakonu določeno, kateri obseg dejavnosti zbornice se financira s članarino. To je potrebno tudi zato, ker država zagotavlja zbornici za opravljanje tistega dela njene dejavnosti, ki ga izvršuje za izvajanje javnih pooblastil, sredstva neposredno iz proračuna (druga alinea prvega odstavka 74. člena ZZdrS). Poleg tega bi moral biti določen tudi nadzor države nad določanjem članarine. ZZdrS bi moral opredeliti tudi merila za določitev višine članarine, ne pa da to prepušča zbornici. ZZdrS je iz teh razlogov v neskladju s 147. členom ustave.

18. Ker gre v konkretni zadevi za primer, ko zakonodajalec določenega vprašanja, ki bi ga moral urediti, ni uredil, razveljavitev ni možna. Zato je ustavno sodišče sprejelo ugotovitveno odločbo (48. člen ZUstS). Ustavno sodišče je odločilo, da mora državni zbor odpraviti ugotovljene neskladnosti najpozneje do 31. 12. 2003, kar je po njegovem mnenju zadosten rok.

C)

19. Ustavno sodišče je sprejelo to odločbo na podlagi 25. člena, drugega odstavka 26. člena in 48. člena ZUstS v sestavi: predsednica dr. Dragica Wedam Lukić ter sodnice in sodniki dr. Janez Čebulj, dr. Zvonko Fišer, Lojze Janko, mag. Marija Krisper Kramberger, Milojka Modrijan, dr. Ciril Ribičič, dr. Mirjam Škrk in Jože Tratnik. Odločbo je sprejelo soglasno.

Št. U-I-291/00-15
Ljubljana, dne 5. junija 2003.

Predsednica
dr. Dragica Wedam Lukić l. r.

3082. Razveljavitev sklepov višjega in okrajnega sodišča

Ustavno sodišče je v postopku odločanja o ustavni pritožbi A. A. iz Ž., ki jo zastopa B. B., odvetnica v Z., na seji dne 5. junija 2003

odločilo:

1. Sklep Višjega sodišča v Kopru št. Cp 1081/99 z dne 29. 2. 2000 in sklep Okrajnega sodišča v Piranu št. Pl 20/97 z dne 29. 9. 1998 se razveljavita.

2. Zadeva se vrne Okrajnemu sodišču v Piranu v novo odločanje.

Obrazložitev

A)

1. S sklepom št. Pl 20/97 z dne 4. 7. 1997 je Okrajno sodišče v Piranu izdalo plačilni nalog zoper tožene stranke med katerimi je tudi pritožnica. Zoper plačilni nalog je pritožnica dne 21. 9. 1998 vložila ugovor, ki ga je Okrajno sodišče v Piranu z izpodbijanim sklepom kot prepoznega zavrglo, ker naj bi pritožnica plačilni nalog prejela dne 22. 8. 1997. Pritožbo pritožnice je Višje sodišče v Kopru s sklepom št. Cp 1081/99 z dne 29. 2. 2000 zavrnilo z obrazložitvijo, da je iz vročilnice v spisu razvidno, da ji je bil plačilni nalog vročen dne 22. 8. 1997 z nadomestno vročitvijo, kar je po mnenju sodišča v skladu s 141. in 142. členom tedaj veljavnega zakona o pravdnem postopku (Uradni list SFRJ, št. 4/77 in nasl. – v nadaljevanju: ZPP-77).

2. Pritožnica v ustavni pritožbi navaja, da je okrajno sodišče zavrglo njen ugovor zoper plačilni nalog kot prepozen, ne da bi upoštevalo njene navedbe, da ji plačilni nalog sploh ni bil vročen in je zanj zvedela šele, ko je bil izdan sklep o izvršbi, v katerem je bil plačilni nalog št. Pl 20/97 z dne 4. 7. 1997 naveden kot izvršilni naslov. Prav tako naj sodišče ne bi upoštevalo njenega zatrjevanja, da v Ž. na naslovu V. 6a, kjer naj bi bila opravljena nadomestna vročitev sodelavcu, ni bila nikoli zaposlena. Po mnenju pritožnice je Okrajno sodišče v Piranu s tem, da izpodbijanega sklepa o zavrženju ni obrazložilo, storilo absolutno kršitev določb pravdnega postopka, na katero višje sodišče ni reagiralo. S tem je po mnenju pritožnice odstopilo od ustaljene sodne prakse. Od sodne prakse (priloženi so sklepi Višjega sodišča v Kopru št. Cp 1082/99 z dne 20. 6. 2000, št. Cp 1080/99 z dne 4. 4. 2000 in Cp 1074/99 z dne 20. 6. 2000) naj bi odstopilo tudi s tem, ko je v navedenih primerih, ki so popolnoma identični kot obravnavani, izpodbijane sklepe razveljavilo in zadevo vrnilo v nov postopek, v katerem bo treba preveriti, ali je bila nadomestna vročitev opravljena pravilno. Pritožnica Višjemu sodišču v Kopru očita tudi,

da se ni opredelilo do njenih pritožbenih navedb o kršitvi postopka osebnega vročanja v zvezi z navedbami v ugovoru zoper plačilni nalog, do katerih sodišče prve stopnje sploh ni zavzelo stališča. Z izpodbijanima sklepoma naj bi bile pritožnici kršene pravice do enakosti pred zakonom iz 14. člena, pravica do enakega varstva pravic iz 22. člena in pravica do pritožbe iz 25. člena ustave.

3. Senat ustavnega sodišča je s sklepom št. Up-426/01 z dne 17. 6. 2002 ustavno pritožbo sprejel v obravnavo. V skladu z določbo 56. člena zakona o ustavnem sodišču (Uradni list RS, št. 15/94 – v nadaljevanju: ZUstS) je ustavno sodišče ustavno pritožbo vročilo Višjemu sodišču v Kopru v skladu z določbo 22. člena ustave pa nasprotni stranki v pravdi. Poskusilo je ustavno pritožbo vročiti tudi solidarnim dolžnikom v pravdi, vendar vročitev ni uspela. Na navedbe v ustavni pritožbi ni odgovoril nihče.

B)

4. Sestavni del pravice do enakega varstva pravic iz 22. člena ustave, ki je izraz pravice do enakosti pred zakonom iz drugega odstavka 14. člena ustave v postopkih pred sodišči in drugimi organi, je pravica stranke, da se v kontradiktornem postopku izjavi glede okoliščin, pomembnih za odločitev, ter poda svoja pravna naziranja. Obveznost sodišča, ki logično izhaja iz te pravice stranke, je, da se z navedbami strank seznani, prouči njihovo dopustnost in pravno relevantnost ter se do njih, če so dopustne in za odločitev pomembne, v obrazložitvi svoje odločbe opredeli. Obveznost obrazložitve sodne odločbe torej po eni strani izhaja iz pravice do izjave, po drugi strani pa je tudi v funkciji zagotavljanja pravice do pritožbe iz 25. člena ustave. Stranka namreč šele potem, ko izve, iz katerih razlogov je sodišče prve stopnje izdalo svojo odločbo, lahko učinkovito izvrši svojo pravico do pritožbe.

5. V obravnavani zadevi je Okrajno sodišče v Piranu odločalo o pritožničini vlogi, naslovljeni kot ugovor zoper plačilni nalog in predlog za odpravo izvršljivosti plačilnega naloga. Pritožničina vloga vsebuje poleg navedb, ki predstavljajo vsebino ugovora, tudi obširne navedbe v zvezi z njegovo pravočasnostjo. Pritožnica je zatrjevala, da ji plačilni nalog ni bil vročen ter da je zanj izvedela šele v postopku za njegovo izvršitev. Zatrjevala je tudi, da podpis na povratnici ni njen, da je bila vročitev opravljena na naslovu, na katerem ni bila nikoli zaposlena, poleg tega pa je imela oseba, ki ji je bila pošiljka vročena, interes, da je pritožnica ne prejme, saj je njena sotožena stranka.

6. Okrajno sodišče v Piranu je v obrazložitvi izpodbijanega sklepa, s katerim je zavrglo pritožničin ugovor zoper plačilni nalog, napisalo le, da je pritožnica plačilni nalog prejela dne 22. 8. 1997, njena pooblaščenka pa je ugovor vložila dne 22. 9.1998 in je torej zamudila 8-dnevni rok za vložitev ugovora. O predlogu za odpravo izvršljivosti plačilnega naloga sodišče z izpodbijanim sklepom ni odločilo.

7. V okviru presoje utemeljenosti te ustavne pritožbe se ustavnemu sodišču ni treba opredeliti do vprašanja, ali je pritožnica ravnala pravilno, ko je svojo vlogo naslovila kot ugovor, ali bi vloženo pravno sredstvo moralo biti morebiti predlog za obnovo ali predlog za vrnitev v prejšnje stanje. Za to ustavnosodno presojo je pomembna vsebina pritožničine vloge in dejstvo, da je sodišče njeno vlogo obravnavalo kot ugovor. Od pravnega stališča oziroma pravne opredelitve sodišča, ki odloča v zadevi, je namreč odvisno, katere navedbe so tiste, ki so za odločitev relevantne in do katerih se mora sodišče opredeliti.

8. Obrazložena sodna odločba je bistveni del poštenega postopka. Z njo je sodišče dolžno na konkreten način in z zadostno jasnostjo opredeliti razloge, na podlagi katerih je sprejelo svojo odločitev. Sodišče prve stopnje pa se v izpodbijanem sklepu do nobene izmed pritožničinih navedb v zvezi z okoliščinami vročitve sploh ni opredelilo. Glede na to, da je sodišče odločalo o pravočasnosti in s tem dopustnosti ugovora zoper plačilni nalog, ni mogoče reči, da navedbe v zvezi z okoliščinami vročitve plačilnega naloga za odločitev niso relevantne in da sodišču nanje ni bilo treba odgovoriti. Tudi ni mogoče šteti, da je sodišče s tem, ko je zapisalo, da je bila vročitev opravljena dne 22. 8. 1997, svojo odločitev o zavrženju ugovora ustrezno obrazložilo, saj taka obrazložitev ne vsebuje odgovorov na pritožničine konkretne, za odločitev o pravočasnosti ugovora relevantne in odločilne navedbe. Z izpodbijanim sklepom je torej sodišče prve stopnje prikrajšalo pritožnico za obrazloženo sodno odločbo in s tem kršilo njeno pravico do enakega varstva pravic iz 22. člena ustave ter, kot je razvidno iz naslednje točke obrazložitve, tudi pravico do pritožbe iz 25. člena ustave.

9. Pritožnica je kljub temu, da iz sklepa sodišča prve stopnje niso razvidni razlogi za odločitev sodišča, zoper ta sklep vložila pritožbo. Pritožbeno sodišče se je v izpodbijanem sklepu, s katerim je pritožbo zavrnilo, sicer opredelilo do pritožničine pritožbene trditve, da vročitev ni bila opravljena v skladu z določbama 141. in 142. člena ZPP-77, vendar je obrazložitev, ki jo vsebuje izpodbijani sklep višjega sodišča, z vidika pravic iz 22. člena in 25. člena ustave nezadostna in neustrezna. Višje sodišče je napisalo, da je iz vročilnice razvidno, da je bil plačilni nalog vročen dne 22. 8. 1997 z nadomestno vročitvijo pritožničinemu sodelavcu. Ker pa naj pritožnica v nasprotju z ugovorom v pritožbi ne bi zatrjevala, da na naslovu, kjer je bila vročitev opravljena, ni bila zaposlena, ter da je prišlo pri vročitvi do nasprotij interesov, je bilo po mnenju višjega sodišča pritožbo treba zavrniti. Taka obrazložitev višjega sodišča pomeni kršitev pritožničine pravice do pritožbe, saj ne vsebuje odgovorov na vse relevantne pritožbene navedbe. Iz pritožničine pritožbe je razvidno, da je pritožnica tudi v njej zatrjevala, da bi moralo že sodišče prve stopnje preveriti, komu je bil plačilni nalog vročen, saj je to za vročitev pomembno. Pritožnica pa na svojo navedbo, da je bila vročitev opravljena na nepravem naslovu in nepravi osebi, ni dobila odgovora ne v postopku na prvi ne na drugi stopnji. Obrazložitev pritožbenega sodišča, da bo sodišče prve stopnje o pritožničinem predlogu za odpravo potrdila o izvršljivosti moralo še odločiti, pa je nesmiselna. O razlogih, zaradi katerih je ta predlog vložen in od katerih je odvisna odločitev o tem predlogu, je namreč sodišče prve stopnje že odločilo. V sklepu, s katerim je zavrglo pritožničin ugovor, je zavzelo stališče, da je bil pritožnici plačilni nalog pravilno vročen dne 22. 8. 1997. S tem je že zavzelo svoje stališče glede okoliščin v zvezi z vročitvijo, ki so za odločitev o pritožničinem predlogu za odpravo potrdila o izvršljivosti bistvene.

10. Ker sta bili z izpodbijanima sklepoma kršeni pritožničini ustavni pravici iz 22. in 25. člena ustave, ju je ustavno sodišče razveljavilo in vrnilo zadevo Okrajnemu sodišču v Piranu v novo odločanje.

C)

11. Ustavno sodišče je sprejelo to odločbo na podlagi prvega odstavka 59. člena ZUstS v sestavi: predsednica dr. Dragica Wedam Lukić ter sodnice in sodniki dr. Janez Čebulj, dr. Zvonko Fišer, Lojze Janko, mag. Marija Krisper Kramberger, Milojka Modrijan, dr. Ciril Ribičič, dr. Mirjam Škrk in Jože Tratnik. Odločbo je sprejelo soglasno.

Št. Up-426/01-17
Ljubljana, dne 5. junija 2003.

Predsednica
dr. Dragica Wedam Lukić l. r.

3083. Razveljavitev odloka o namenskem turističnem pristanišču

Ustavno sodišče je v postopku za oceno ustavnosti in zakonitosti, začetem na pobudi družbe Skat, d.o.o., Izola, ki jo zastopa mag. Josip Rugelj, odvetnik v Kopru, in družbe Marinvest, inženiring, investicije, turizem, d.o.o., Izola, ki jo zastopa mag. Gregor Velkaverh, odvetnik v Kopru, na seji dne 5. junija 2003

odločilo:

1. Odlok o namenskem turističnem pristanišču (Uradne objave občine Izola, št. 9/2000) se razveljavi.

2. Razveljavitev 2. člena odloka iz prejšnje točke začne učinkovati 31. 12. 2003. Do takrat je sedanji upravljalec turističnega pristanišča dolžan izvajati nujne ukrepe za zagotovitev varnosti v turističnem pristanišču iz 1. točke sklepa Občinskega sveta občine Izola št. 342-2/98 z dne 12. 9. 2001.

Obrazložitev

A)

1. Družba Skat izpodbija odlok o namenskem turističnem pristanišču (v nadaljevanju: odlok), ki predpisuje območje pristanišča, določa pogoje za njegovo upravljanje in rabo ter podelitev koncesije znanemu koncesionarju (dosedanjemu upravljalcu). Območje marine po 2. členu odloka obsega med drugim pristaniško infrastrukturo, ki vključuje pomol (parc. št. 1373/11 k.o. Izola, ki je morska parcela), na katerem naj bi imela pobudnica lastninsko pravico. Na podlagi 14. člena odloka se vsa infrastruktura po preteku koncesijskega razmerja neodplačno vrne občini. Tudi 33. člen odloka naj bi predvideval, da bo občina na njenem pomolu pridobila lastninsko pravico. Odlok naj bi bil zato v neskladju z 20. členom zakona o varstvu okolja (Uradni list RS, št. 32/93 in nasl. – v nadaljevanju: ZVO) in v neskladju z 69. členom ustave. Vnaprejšnja podelitev koncesije znanemu koncesionarju (dosedanjemu upravljalcu) naj bi bila v neskladju z 21. členom ZVO, ki za izbiro koncesionarja predvideva javni razpis. Z odlokom naj ne bi bilo mogoče urejati pravnega statusa morja, ki je naravna dobrina v lasti države.

2. Družba Marinvest izpodbija odlok kot lastnica dela nepremičnin pristanišča, ki naj bi ga zgradila. V letih 1991 in 1992 naj bi bila na podlagi takratnega predpisa njegova upravljalka. Občina naj ne bi bila lastnica pristanišča, ki ni niti v njeni posesti, ker je v posesti družbe Porting na podlagi pogodbe, ki jo je sama sklenila s to družbo. Odlok naj bi brez zakonske podlage razpolagal s pristaniško infrastrukturo pobudnice in jo razlaščal, kar je v neskladju s 67. in z 69. členom ustave. Z odlokom naj bi občina v neskladju s 140. členom ustave urejala vprašanja, ki so v pristojnosti države, kot so koncesijska razmerja in raba dobrin, ki niso pristaniška infrastruktura. Odlok naj bi bil zato v neskladju tudi s 153. členom ustave.

3. Občina odgovarja, da družbi Skat in Marinvest nimata pravnega interesa za izpodbijanje odloka, ker ta ne posega v njuno lastninsko pravico in ne spreminja njunega pravnega položaja. Odlok naj bi v 2. členu na splošno določal pristaniško infrastrukturo in v 31. členu opredeljeval zgrajeno infrastrukturo, v katero pomol družbe Skat ne sodi, ker ga je treba šele zgraditi. To naj bi izhajalo tudi iz 33. člena odloka, ki pomole na parc. št. od 1373/7 do 1373/16 izvzema iz prehoda v last občine. Pomol pobudnice naj ne bi prešel v last občine niti po 14. členu odloka. Družba Marinvest naj bi se sama odpovedala upravičenjem na pristanišču, saj je na drugo družbo prenesla nepremičnine, terjatve, obveznosti in druga upravičenja, ki so povezana z upravljanjem in gradnjo pristanišča. Na podlagi 10. točke 111.b člena ZVO naj bi odlok upošteval pridobljeno pravico koncesijskega značaja, ki jo ima dosedanji upravljalec luke (to je družba Porting) po prejšnjem odloku, ki je temeljil na 5. in 20. členu zakona o lukah (Uradni list SRS, št. 7/77 in nasl. – v nadaljevanju: ZL). Zato naj bi prvo koncesijsko razmerje z njim sklenila brez javnega razpisa. Vendar do tega ni prišlo (o tem se vodi pravda), torej naj bi takšna možnost podelitve koncesije prenehala. Izveden naj bi bil tudi postopek javnega razpisa za izbiro koncesionarja, vendar ni bil uspešen, ker ni bilo prijav. Sedaj naj bi pristanišče upravljal dosedanji upravljalec. Zaradi zagotovitve varnosti v njem naj bi sprejeli sklepa o nujnih začasnih ukrepih za zagotovitev varnosti v tem pristanišču, ki sta veljala določen čas. Zadnji sklep naj bi sprejel občinski svet 12. 9. 2001 in je veljal šest mesecev. Občinski svet naj bi imel pooblastilo za izdajo odloka v 20. členu ZL. Zakon o prevzemu državnih funkcij, ki so jih do 31. 12. 1994 opravljali organi občin (Uradni list RS, št. 29/95 – v nadaljevanju: ZPDF) naj bi v 3. členu prenesel na upravne enote le upravne naloge in ne odločanja (strokovnega oziroma normativnega) o upravljanju luke in zemljišč v lasti občine. Zakon o lokalni samoupravi (Uradni list RS, št. 72/93 in nasl. – ZLS) naj bi primeroma našteval naloge občine. Po 993. členu Pomorskega zakonika (Uradni list RS, št. 26/01 – v nadaljevanju: PZ) naj bi se za obstoječa razmerja glede pristanišč uporabljali predpisi, ki so veljali v času pred uveljavitvijo odloka.

4. Ministrstvo za promet in zveze pojasnjuje, da pristojnost lokalnih skupnosti v času sprejemanja odloka ni bila natančno določena. Na podlagi 992. člena PZ je prenehal veljati ZL. Za morebitna razmerja, ki so nastala po odloku pred uveljavitvijo PZ, naj bi se na podlagi 993. člena PZ uporabljali takrat veljavni predpisi, kolikor urejajo pravice in dolžnosti strank iz morebitnega razmerja med njima. Po 32. členu PZ naj bi lokalna skupnost prepustila upravljanje, vodenje in razvoj pristaniške infrastrukture upravljalcu pristanišča s koncesijo, vendar mora hkrati pridobiti vodno dovoljenje na podlagi 125. člena zakon o vodah (Uradni list RS, št. 67/02 – v nadaljevanju: ZV-1). Pojasnila je dalo tudi Ministrstvo za okolje, prostor in energijo. Navaja, da je pridobitev vodne pravice v pristaniščih odvisna od vrste investitorja. Če je investitor oseba zasebnega prava, naj bi bila potrebna koncesija, če je oseba javnega prava, pa vodno dovoljenje. ZV-1 naj bi v 7. razdelku VI. poglavja (to je od 195. do 199. člena) urejal tudi prilagoditev pridobljenih vodnih pravic novi ureditvi. Nepremičnine, ki so pristaniška infrastruktura, naj bi lahko pridobile status grajenega javnega dobra lokalnega pomena po določbah 211. do 214. člena zakona o graditvi objektov (Uradni list RS, št. 110/02 – ZGO-1).

B)

5. Po 1. členu odlok določa območje namenskega turističnega pristanišča (marine), pogoje za njegovo upravljanje in rabo ter podelitev koncesije. Po 3. členu odloka je predmet koncesije upravljanje in uporaba marine, ki na podlagi njegovega 2. člena obsega pristaniški akvatorij, z njim neposredno povezani kopni prostor ter njima pripadajočo pristaniško infrastrukturo in superstrukturo. Z akvatorijem neposredno povezani prostor obsega tudi zemljišče parc. št. 1373/11 k.o. Izola. Ker je družba Skat lastnica pomola na njem, izkazuje pravni interes za oceno odloka. Družba Marinvest izpodbija odlok iz podobnih razlogov kot družba Skat, zato ustavnemu sodišču v obravnavanem primeru ni

bilo treba ugotavljati še njenega pravnega interesa. Ustavno sodišče je zaradi skupnega obravnavanja in odločanja pobudi obeh družb združilo. Pobudi je sprejelo in glede na izpolnjene pogoje iz četrtega odstavka 26. člena zakona o ustavnem sodišču (Uradni list RS, št. 15/94 – v nadaljevanju: ZUstS) takoj nadaljevalo z odločanjem o stvari sami.

6. Odlok je bil sprejet v času, ko je pristanišča urejal ZL. Na podlagi prvega odstavka 20. člena ZL je občinski svet z aktom o dodelitvi luke oziroma dela obale za gradnjo namenske luke določil območje luke in njeno namembnost ter pogoje njene uporabe, upoštevaje predhodno mnenje luške kapetanije. Ker gre v tem primeru za normativno nalogo lokalne skupnosti, je ZPDF v 3. členu ni prenesel na upravno enoto. To pomeni, da je bila občina pristojna za sprejem akta o dodelitvi pristanišča v upravljanje z vsebino, ki jo je takrat predpisoval ZL. Odlok je uredil dodelitev pristanišča v upravljanje drugače, kot je to nalagal 20. člen ZL, zato je bil ob sprejemu v neskladju s citirano določbo ZL.

7. Ker je ustavno sodišče presodilo, da je bil odlok v času sprejema v neskladju z 20. členom ZL, ni ocenilo še drugih očitkov pobudnic.

8. Med postopkom za oceno ustavnosti in zakonitosti je podeljevanje koncesij v pristaniščih uredila nova zakonodaja, ki jo predstavljata PZ in ZV-1. Ustavno sodišče je ocenilo, da je odlok v neskladju tudi s citirano zakonodajo. Občina bo morala pri pripravi odloka, ki bo urejal pristanišče, upoštevati, da po tretjem odstavku 32. člena PZ lokalna skupnost lahko upravljalcu pristanišča podeli koncesijo, s katero prepusti upravljanje, vodenje in razvoj takšne pristaniške infrastrukture, ki je v njeni lasti oziroma lahko z njo razpolaga. Hkrati bo morala upoštevati, da je po 108. členu ZV-1 treba za posebno rabo morskega dobra v pristanišču pridobiti vodno pravico, to je vodno dovoljenje za neposredno rabo vode za pristanišče, če je investitor oseba javnega prava (125. člen ZV-1), ali koncesijo za pristanišče, če je investitor oseba zasebnega prava (136. člen ZV-1).

9. Iz zgoraj navedenih razlogov je ustavno sodišče odlok razveljavilo. Ker ga je razveljavilo že iz teh razlogov, ni ocenilo še drugih očitkov pobudnic.

10. Ustavno sodišče je upoštevalo, da odlok v 2. členu opredeljuje območje namenskega turističnega pristanišča. Takojšnja razveljavitev citirane določbe odloka bi pomenila, da njegov status in območje sploh ne bi bila določena, kar bi lahko povzročilo večjo škodo, kot jo povzroča njegova sedanja nezakonita ureditev. Ustavno sodišče je zato za razveljavitev te določbe odloka določilo odložni rok in pri tem upoštevalo, da bo lahko lokalna skupnost v njem uredila pristanišče v skladu z zakonom. Ustavno sodišče je na podlagi drugega odstavka 40. člena ZUstS določilo tudi način izvršitve te odločbe. Sedanji upravljalec turističnega pristanišča je dolžan v odložnem roku izvajati nujne ukrepe za zagotovitev varnosti v turističnem pristanišču, ki jih je določil Občinski svet občine Izola v 1. točki sklepa št. 342-2/98 z dne 12. 9. 2001.

C)

11. Ustavno sodišče je sprejelo to odločbo na podlagi drugega odstavka 40. člena in tretjega odstavka 45. člena ZUstS v sestavi: predsednica dr. Dragica Wedam Lukić ter sodnice in sodniki dr. Janez Čebulj, dr. Zvonko Fišer, Lojze Janko, mag. Marija Krisper Kramberger, Milojka Modrijan, dr. Ciril Ribičič, dr. Mirjam Škrk in Jože Tratnik. Odločbo je sprejelo soglasno.

Št. U-I-205/00-29
Ljubljana, dne 5. junija 2003.

Predsednica
dr. Dragica Wedam Lukić l. r.

3084. Odločba o delni razveljavitvi tretjega odstavka 186. člena zakona o pokojninskem in invalidskem zavarovanju – ZPIZ-1

Ustavno sodišče je v postopku za oceno ustavnosti, začetem na pobude Irene Boršić, Franja Ferbiška in Božene Škrabl iz Huma na Sutli, Republika Hrvaška, ter Muharema Zukanovića iz Ključa, Bosna in Hercegovina, ki jih vse zastopa Jožko Gregorovič, odvetnik v Šentjurju, Ibrahima Džafića iz Slovenskih Konjic, Stjepana Petka iz Huma na Sutli, Republika Hrvaška, ki ga zastopajo Branko Verstovšek, Mateja Končan-Verstovšek in Boštjan Verstovšek, odvetniki v Celju, Mihajla Vujovića iz Nikšića, Črna gora, Mirka Juriše iz Zagreba, Republika Hrvaška, in Živana Petrovića iz Novega Sada, Srbija, na seji dne 22. maja 2003

o d l o č i l o :

1. Tretji odstavek 186. člena zakona o pokojninskem in invalidskem zavarovanju (Uradni list RS, št. 106/99, 72/00, 124/00, 109/01, 108/02 in 26/03 – ur. p. b.) se razveljavi kolikor se nanaša na izplačevanje dodatka za pomoč in postrežbo ter na izplačevanje invalidnine po pravnomočnih odločbah, ki so bile upravičencem, ki stalno prebivajo v tujini, izdane pred uveljavitvijo tega zakona.

2. Pobudniki sami nosijo stroške postopka pred ustavnim sodiščem.

O b r a z l o ž i t e v

A)

1. Pobudniki navajajo, da jim je po uveljavitvi zakona o pokojninskem in invalidskem zavarovanju (v nadaljevanju: ZPIZ-1) Zavod za pokojninsko in invalidsko zavarovanje Slovenije (v nadaljevanju: zavod) izdal odločbo, po kateri se jim od 1. 1. 2000 na podlagi tretjega odstavka 186. člena navedenega zakona dodatek za pomoč in postrežbo ali invalidnina ali oboje ne izplačuje, ker stalno prebivajo v tujini. Menijo, da zakonska ureditev ni v skladu s 155. členom ustave, ker naj bi retroaktivno posegala v pravico, pridobljeno s pravnomočno odločbo, saj v času izdaje odločbe ni bilo pogojevanja izplačevanja glede na kraj bivanja. Nekateri pobudniki pa še dodatno navajajo:

a) Irena Boršić, Franjo Ferbišek, Božena Škrabl in Muharem Zukanović menijo, da je izpodbijana določba v neskladju tudi s 14. in z 52. členom ustave. S tem, ko je izpodbijani člen vezal izplačevanje prejemka na kraj stalnega prebivanja zavarovanca, naj bi tuje državljane, ki so zavarovanci zavoda, obravnaval diskriminacijsko. Invalidi bi morali biti v Sloveniji zaradi svojega osebnega zdravstvenega stanja v primerjavi z drugimi prebivalci v privilegiranem položaju, sporna ureditev pa jih kvečjemu uvršča v podrejen položaj. Pobudniki predvidevajo, da je podobnih upravičencev najbrž precej in da gre za precejšnje zneske, vendar ne morejo sprejeti dejstva, da je želel zakonodajalec zgolj v razmerju do določenih zavarovancev vpeljati poseben režim, ki bi olajšal položaj zavoda. Slabe odločitve v preteklosti in slaba politika oblikovanja varnosti za starost naj ne bi smele vplivati na njihov socialni položaj, saj so delali v Sloveniji in vplačevali prispevke v blagajno zavoda, zato so tudi upravičeni prejemati ustrezne dajatve, ne glede na to, ali živijo v Sloveniji ali v svoji državi. V času vplačevanja prispevkov je bilo pomembno le, kje ima sedež njihov delodajalec, ne pa, kje bivajo sami. Tudi v odločbah o pridobitvi pravic ni določbe o tem, da mora zavarovanec prebivati v Sloveniji, če želi biti deležen akcesornih pravic. Pobuda za oceno

ustavnosti izpodbijanega tretjega odstavka 186. člena ZPIZ-1 naj bi bila aktualna kljub sprejetim spremembam tega člena z zakonom o spremembah in dopolnitvah zakona o pokojninskem in invalidskem zavarovanju (Uradni list RS, št. 109/01 – v nadaljevanju: ZPIZ-1C).

b) Pobudnik Ibrahim Džafić navaja, da je do 1. 1. 2000 več let prejemal invalidnino, ker je zaradi poškodbe pri delu izgubil oko, vendar je aktivni zavarovanec, oziroma je zaposlen v Sloveniji in kot tak plačuje vse davke in prispevke. Le dovoljenja za stalno prebivanje v Sloveniji do uveljavitve ZPIZ-1 še ni pridobil, kljub leta 1999 vloženi prošnji. Meni, da izpodbijana ureditev, po kateri zavod šteje, da stalno prebiva v tujini, krši človekove pravice, ki jih zagotavlja ustava, ter da je v nasprotju tudi z mednarodnimi akti, s katerimi se je Slovenija zavezala, da bo varovala človekove pravice vseh ljudi na svojem ozemlju. Pri pobudi vztraja tudi po uveljavitvi ZPIZ-1C.

c) Pobudnik Stjepan Petek je bil zaposlen kot gozdni delavec v gozdnem gospodarstvu Celje in se je vsak dan vozil na delo od svojega doma v Lupinjaku, ki je približno 100 metrov oddaljen od slovensko-hrvaške meje. Zaradi telesne okvare, ki je nastala v nesreči pri delu, je pred uveljavitvijo ZPIZ-1 več let prejemal invalidnino. Ob uveljavitvi zakona naj bi se v njegovem statusu ne spremenilo nič takega, kar bi vplivalo na njegovo že pridobljeno pravico do invalidnine, zato naj zavod ne bi bil upravičen ustaviti izplačevanja. Zavod naj bi določbo lahko uporabil le za tiste svoje zavarovance, ki so ob uveljavitvi ZPIZ-1 živeli v Sloveniji in uveljavili pravico po tem zakonu, nato pa se odločili za stalno prebivanje v tujini. Zaradi ustavljenega izplačevanja odškodnine naj bi bil še dodatno oškodovan, saj je sodišče v odškodninskem sporu od zneska prisojene odškodnine odštelo kapitalizirano invalidnino. Pobudnik pri pobudi vztraja tudi po uveljavitvi ZPIZ-1C, saj je ostal brez invalidnine za obdobje dveh let.

2. O pobudah so se izrekli državni zbor, vlada, Ministrstvo za delo, družino in socialne zadeve in zavod. Vsi menijo, da pobude niso utemeljene, v zvezi s pobudo Ibrahima Džafića pa vlada ob mnenju z dne 1. 6. 2001 in državni zbor v pojasnilih, ki jih je 8. 10. 2001 predložil Sekretariat za zakonodajo in pravne zadeve, sporočata, da bodo pri pripravi novele ZPIZ-1 skušali pomanjkljivost ureditve odpraviti, saj naj bi se prejemki iz tretjega odstavka 186. člena zakona izplačevali tudi osebi, ki ima v Sloveniji dovoljenje za stalno ali začasno prebivanje.

3. Državni zbor v odgovoru, ki ga je dne 15. 6. 2000 predložil Sekretariat za zakonodajo in pravne zadeve, navaja, da je temeljni smoter pokojninskega in invalidskega zavarovanja zagotavljanje socialne varnosti ob nastopu zavarovanih primerov, kot so starost, izguba ali zmanjšanje delovne zmožnosti, invalidnost in smrt. Temeljna pravica je pokojnina. Ta se ob pogojih iz 186. člena zakona izplačuje tudi v tujino. Poleg temeljnih pravic zakon določa še druge pravice, ki jih je po njihovem namenu in vsebini mogoče označiti za akcesorne pravice, njihovo izplačilo pa naj bi zakon omejeval na prebivalce z območja Slovenije zaradi njihove posebne narave oziroma zaradi dodatne skrbi države za socialne pravice na podlagi načela domicilnosti. Upoštevati naj bi bilo treba, da je takšna tudi ureditev posebnih pravic v drugih državah in da živijo prebivalci v drugih državah v drugačnem socialnovarstvenem okolju. Varstveni dodatek in oskrbnina, ki se ne financirata iz prispevkov zavarovancev, temveč iz državnega proračuna, se že po prejšnji ureditvi nista izplačevala v tujino. Dodatek za pomoč in postrežbo ter invalidnina se kot pravici po naravi razlikujeta od prej navedenih, saj izhajata iz zavarovanja in sta se po prejšnji ureditvi izplačevali v tujino. Vendar naj bi bilo treba tudi pri teh dveh pravicah upoštevati njuno akcesornost, drugačnost socialnovarstvenega položaja zavarovancev, ki živijo v tujini, ter pravico zakonodajalca, da določa pogoje za uživanje pravic (50. člen ustave). Z uveljavljenimi pogoji naj bi se pravice ne jemale, pač pa dajale vsem, ki stalno prebivajo v Sloveniji. Z izpodbijano ureditvijo naj bi načelo enakosti pred zakonom ne bilo kršeno, ker naj bi razlikovanje izhajalo iz okoliščine, ki jo predstavlja stalno prebivališče v različnih državah z različnim socialnovarstvenim okoljem.

4. Vlada in Ministrstvo za delo, družino in socialne zadeve v pojasnilih z dne 14. 4. 2000 oziroma z dne 19. 4. 2000 med drugim navajata, da je država z ZPIZ-1 uredila sistem pokojninskega in invalidskega zavarovanja, s katerim je poleg pogojev za pridobitev pravic uredila tudi način njihovega uživanja. Izplačevanje pravic iz tretjega odstavka 186. člena zakona naj bi bilo zaradi svojstvene narave zajetih pravic omejeno na ozemlje Slovenije. Državna pokojnina, varstveni dodatek ter oskrbnina naj bi bile tipične socialnovarstvene pravice, katerih namen je zagotavljanje minimalnega nivoja socialne varnosti uživalcem pokojnin, ki prebivajo na ozemlju Slovenije. Njihovo izplačevanje je neposredna obveznost države (četrta, peta in šesta alinea prvega odstavka 232. člena ZPIZ-1). Dodatek za pomoč in postrežbo ter invalidnina, katerih namen je lajšati položaj upokojencev in zavarovancev, ki imajo zaradi telesne okvare ali invalidnosti večje potrebe ter skladno s tem večje stroške, res nimata takšne čiste socialnovarstvene narave kot prej navedene pravice, vendar naj bi se z njima kljub vsemu uresničeval določen socialnovarstveni namen. Zaradi tega naj bi bilo smiselno tudi njuno izplačevanje omejiti na ozemlje Slovenije. Čeprav sta se po prejšnji ureditvi izplačevala v tujino, naj bi nova ureditev ne posegala v pridobljene pravice, ker izpodbijana določba ne posega v sàmo priznavanje pravic, temveč določa le nov način njihovega uživanja. Ureditev naj ne bi bila v neskladju z ustavnimi določbami o enakosti pred zakonom, o posebnem varstvu invalidov in o prepovedi retroaktivne veljave in posega v že pridobljene pravice.

5. Zavod med drugim pojasnjuje, da upravičenci, ki so pridobili pravico do dodatka za pomoč in postrežbo ter invalidnino za telesno okvaro po prejšnjih predpisih, z uveljavitvijo ZPIZ-1 teh pravic niso izgubili. Le dajatve, ki izvira iz posamezne od pravic, jim ni več mogoče nakazovati v tujino. V primeru, da bi se znova nastanili na ozemlju Slovenije, bi bili še naprej upravičeni tudi do izplačila ustrezne dajatve. Zaradi uveljavitve tretjega odstavka 186. člena ZPIZ-1 naj bi zavod izdal 521 odločb o ustavitvi izplačila dodatka za pomoč in postrežbo ter 1490 odločb o ustavitvi izplačila invalidnin za telesno okvaro. Zaradi izredno kratkega časa, ki naj bi bil na voljo od sprejema zakona do njegove uveljavitve, naj bi zavod iz upravičenih tehničnih razlogov odločb ne mogel izdati prej. Učinkom za nazaj, ki jih očitajo pobudniki iz prve točke obrazložitve, naj se ob uveljavljenem besedilu ne bi mogel izogniti, saj pogoji za izplačilo dajatev niso bili izpolnjeni od trenutka uveljavitve ZPIZ-1, to je z dnem 1. 1. 2000, pred uveljavitvijo zakona pa odločb ni bilo mogoče izdati.

B)

6. Ustavno sodišče je pobude združilo za skupno obravnavanje in odločanje, jih obravnavalo kot prednostne in jih sprejelo. Ker so bili izpolnjeni pogoji iz četrtega odstavka 26. člena zakona o ustavnem sodišču (Uradni list RS, št. 15/94 – v nadaljevanju: ZUstS), je takoj nadaljevalo z odločanjem o sami stvari. Retroaktivnosti posamičnih odločb in morebitnih kršitev človekovih pravic pobudniku Ibrahimu Džafiću v izdanih posamičnih aktih ustavno sodi-

šče v tem postopku ni presojalo, saj je za njihovo izpodbijanje predpisan postopek z ustavno pritožbo. Ta se lahko sproži, če so izpolnjeni pogoji iz 50. člena ZUstS.

7. Med postopkom je bil s 24. členom ZPIZ-1C izpodbijani tretji odstavek 186. člena ZPIZ-1 spremenjen tako, da je bil nadomeščen z novim besedilom, v katerem je le pojem stalnega prebivanja drugače opredeljen. Obravnavanemu členu pa je dodan nov četrti odstavek, s katerim se posebej ureja izplačevanje invalidnine za telesno okvaro, ki je posledica poškodbe pri delu ali poklicne bolezni. Zlasti pobudniki, ki jih zastopa odvetnik Jožko Gregorovič, menijo, da je njihova pobuda za začetek postopka za oceno ustavnosti tudi po sprejetih spremembah še vedno aktualna, saj obravnavani člen po spremembah določa le izjemo glede izplačevanja invalidnine za telesno okvaro v primeru, če je posledica poškodbe pri delu ali poklicne bolezni, sicer pa izplačevanje določenih pravic veže na okoliščino, kje upravičenec prebiva. V zvezi z odločbami zavoda, po katerih se navedenim pobudnikom dodatek za pomoč in postrežbo ter invalidnina na podlagi izpodbijane zakonske določbe ne izplačujeta več, so ti pred sodiščem sprožili postopke za varstvo pravic, ki še niso zaključeni. Ker navedeni pobudniki s tem izkazujejo pravni interes za presojo tretjega odstavka 186. člena ZPIZ-1 (24. člen ZUstS), ustavno sodišče ni preizkušalo, ali pravni interes izkazujejo tudi drugi pobudniki. Pri presoji navedenega odstavka 186. člena zakona se je ustavno sodišče omejilo na presojo v obsegu, v katerem pobudniki izkazujejo pravni interes.

8. Z uveljavitvijo ZPIZ-1 s 1. 1. 2000 je bila izvedena obsežna reforma pokojninskega sistema. Večina novih rešitev in sprememb dotedanjih pogojev za pridobitev pravic je izrazito varčevalne narave. Zvišana je starostna meja za uveljavitev pravice do pokojnine, drugačen je način določanja pokojninske osnove, drugačno je vrednotenje zavarovalne dobe, spremenjen je način usklajevanja pokojnin itd. S pokojninsko reformo zato ni bilo prizadeto le izplačevanje dodatka za pomoč in postrežbo ter invalidnine, kot zmotno menijo nekateri pobudniki, saj so spremembe na vseh področjih sistema.

9. Po predlogu zakona je bil cilj reforme prilagoditev sistema pokojninskega in invalidskega zavarovanja spremenjenim demografskim, gospodarskim in socialnim okoliščinam tako, da bo dolgoročno zagotavljal socialno varnost tako upokojencem, ki so že uveljavili pravice, kot tudi sedanjim zavarovancem, vključno s tistimi, ki so šele vstopili v zavarovanje in bodo pravice uveljavljali čez nekaj desetletij. Med posebej poudarjenimi načeli, ki so bila upoštevana v reformi pokojninskega in invalidskega zavarovanja, je tudi varovanje pridobljenih pravic. Z njim se je zakonodajalec obvezal, da bodo upokojenci, ki so uveljavljali pravico do pokojnine pred uveljavitvijo novega sistema pokojninskega in invalidskega zavarovanja, ohranili pravico do pokojnine v obsegu in pod pogoji, določenimi s predpisi, veljavnimi ob njegovi uveljavitvi.

10. Pobudniki ne izpodbijajo tretjega odstavka 186. člena v celoti, pač pa le njegov del, ki se nanaša na izplačevanje invalidnine ter dodatka za pomoč in postrežbo tistim upravičencem, ki sta jim bili pravici priznani po prejšnjih predpisih.

11. Spreminjanje ureditve posameznega pravnega področja samo po sebi ne nasprotuje načelom pravne države ali drugim ustavnim določbam. Po prvem odstavku 155. člena ustave zakoni ne morejo imeti učinka za nazaj. Le posamezne določbe zakona imajo lahko učinek tudi za nazaj, če to zahteva javna korist in če se s tem ne posega v pridobljene pravice (drugi odstavek 155. člena). Povratno učinkovanje posameznih zakonskih določb lahko določi le zakon sam. Za povratni učinek gre, če se za začetek njegove uporabe določi trenutek pred uveljavitvijo zakona. ZPIZ-1 je bil v uradnem glasilu objavljen 23. 12. 1999 in je pričel veljati 1. 1. 2000. ZPIZ-1 v prehodnih določbah v zvezi s posameznimi členi določa različne datume kot trenutke začetka uporabe, vendar v zvezi z izpodbijanim 186. členom nima posebne določbe. Zato se je ta člen in z njim uvedeni novi pogoj pri uresničevanju pravice začel uporabljati 1. 1. 2000. Zoženje ali celo ukinitev že uveljavljenih pravic ne pomeni učinkovanja predpisa za nazaj, kadar se ukrep nanaša na čas po uveljavitvi tega predpisa oziroma po spremembi odločb, izdanih na podlagi take zakonske spremembe. Šele zmanjšanje ali odvzem pravic za čas pred uveljavitvijo zakona bi pomenil pravo retroaktivnost, kakršna je po drugem odstavku 155. člena ustave dopustna le ob pogojih iz tretjega odstavka 15. člena ustave.

12. Izpodbijana določba pravic, na katere se nanaša, izrecno ne ukinja niti ne spreminja, le v zvezi z njihovim uresničevanjem predpisuje takšen pogoj, da se postavlja vprašanje, ali je njihovo uživanje od uveljavitve zakona dalje še omogočeno. Pogoj namreč pomeni, da se prejemki vsakemu upravičencu (torej ne glede na državljanstvo) izplačujejo le, če izkaže stalno prebivališče v Republiki Sloveniji. Ker se vsi pobudniki sklicujejo na okoliščino, da so pravice pridobili in pričeli uresničevati že v času veljavnosti prejšnje ureditve, se ustavnemu sodišču ni treba opredeljevati glede prepovedi izplačevanja dodatka za pomoč in postrežbo ter invalidnine v času stalnega prebivanja v tujini upravičencem, ki sta jim bili navedeni pravici priznani po uveljavitvi ZPIZ-1.

13. Ustava v 2. členu določa, da je Slovenija pravna in socialna država. Kadar zakonodajalec ugotovi, da je zakonska ureditev postala pravno nekonsistentna in da je potrebna drugačna ureditev določenega področja, načela pravne države zahtevajo, da se z novo ureditvijo brez razloga, utemeljenega v prevladujočem javnem interesu, ne poslabša pravni položaj oseb, na katere se je nanašala prejšnja ureditev. Pravna država mora spoštovati načelo varstva zaupanja v pravo, pravno varnost in druga načela pravne države. Načelo varstva zaupanja v pravo zahteva, da so posamezne določbe, ki so zakonite in sprejete brez vnaprejšnjih pridržkov, stabilne. Tako pravo kot tudi celotno ravnanje vseh državnih organov mora biti predvidljivo, ker to zahteva pravna varnost.

14. Pravico do dodatka za pomoč in postrežbo so pobudniki pridobili po prejšnji ureditvi 146. člena zakona o pokojninskem in invalidskem zavarovanju (Uradni list RS, št. 12/92 in nasl. – v nadaljevanju: ZPIZ92), ko so to pravico imeli uživalci starostne, predčasne, invalidske in družinske pokojnine ob pogoju, da jim je za osnovne življenjske potrebe neogibna pomoč in postrežba drugega. Pravica iz zavarovanja jim je bila priznana izključno na podlagi ocene zdravstvenega stanja. Socialnoekonomske razmere pri tem niso bile pomembne in se niso ugotavljale. Te se v postopku odločanja o upravičenosti do dodatka tudi po ZPIZ-1 ne ugotavljajo. Sklicevanje na možnost drugačnega socialnovarstvenega okolja v primeru prebivanja izven Slovenije zato ne more biti razlog, ki je stvarno povezan s pravico, kakršno je dajal ZPIZ92. Upoštevanje socialnoekonomskih razmer upravičenca pride do izraza, kadar se dodatek za pomoč in postrežbo dodeli po zakonu o socialnem varstvu (Uradni list RS, št. 54/92 in nasl. – v nadaljevanju: ZSV), saj so za izplačevanje takšne pravice po ZSV potrebna sredstva, ki jih zagotavlja izključno država, pobudniki pa so za obvezno pokojninsko in invalidsko zavarovanje, ki so zajemali tudi ta zavarovani primer in zato v zvezi s pravico, priznano na podlagi nastopa zavarovanega primera, plačevali prispevke.

15. Tudi pri pravici do invalidnine ni šlo za državno socialno pomoč v smislu ZSV, temveč za pravico, pridobljeno zaradi nastopa zavarovanega primera. Pobudniki so pravico pridobili po 152. členu ZPIZ92 v zvezi s telesno okvaro, ki je nastala med zavarovanjem in je bila opredeljena kot izguba, bistvenejša poškodba ali znatnejša onesposobljenost posameznih organov ali dela telesa, kar otežuje aktivnost organizma in zahteva večje napore pri zadovoljevanju življenjskih potreb, ne glede na to, ali ta okvara povzroča invalidnost ali ne. Pravica do invalidnine se je ugotavljala in priznavala ne glede na to, kje je imel zavarovanec prebivališče v času, ko je nastopil zavarovani primer, in ne glede na njegovo premoženjsko stanje. Okoliščina, ali je do telesne poškodbe prišlo pri delu ali zaradi poklicne bolezni, oziroma ali je do nje prišlo kot posledica bolezni ali poškodbe izven dela, je vplivala le na višino odmerjene invalidnine.

16. Iz načela zaupanja v pravo torej izhaja, da nova ureditev pokojninskega in invalidskega zavarovanja ne sme brez utemeljenega razloga posegati v pravni položaj, ki ga je upravičencem zagotavljal prejšnji ZPIZ92. Pobudniki izpodbijani ureditvi nasprotujejo predvsem zato, ker jim ne omogoča prejemanja denarnega zneska iz naslova invalidnine ter dodatka za pomoč in postrežbo, oziroma jim do uveljavitve ZPIZ-1C ni omogočala niti prejemanja invalidnine za telesno okvaro, ki je posledica poškodbe pri delu ali poklicne bolezni. Prizadevajo si za vzpostavitev izplačevanja sicer pripadajočih pravic. Čeprav tretji odstavek 186. člena ZPIZ-1 pobudnikom obravnavanih in pred svojo uveljavitvijo dodeljenih pravic izrecno ne jemlje, jim s predpisano omejitvijo glede prebivališča njihovo uresničevanje oteži do te mere, da jih ne morejo uživati. Formalno vzdrževanje pravic (390. člen ZPIZ-1), brez praktične možnosti uživanja, saj bi se pobudniki (razen Ibrahima Džafića) morali za to za stalno preseliti v Slovenijo in izpolniti pogoje za pridobitev stalnega prebivališča, ne omili ocene, da je njihova pravica izvotlena. Z razlago izpodbijane določbe, da pogoj, ki omejuje izplačevanje navedenih prejemkov le na ozemlje Republike Slovenije, velja tudi v primeru pobudnikov, ki so pravice pridobili pred uveljavitvijo ZPIZ-1, se zato spreminja njihov pravni položaj na slabše.

17. Zaradi spoštovanja načel, ki izhajajo iz 2. člena ustave, bi moral imeti zakonodajalec v prevladujočem javnem interesu utemeljen razlog za to, da bi lahko poslabšal pravni položaj upravičencev v zvezi z obravnavanimi prejemki. Finančni razlogi, ki so na splošno utemeljevali javni interes za izvedbo reforme sistema pokojninskega in invalidskega zavarovanja ter iz nje izhajajoče postopno prilagajanje zmanjševanju števila aktivnega prebivalstva na eni strani in povečevanju števila upokojencev na drugi strani, sami zase niso zadosten razlog za tako drastičen poseg v uživanje pridobljenih pravic upravičencev, ki v Sloveniji niso imeli stalnega prebivališča že ob dodelitvi teh pravic, oziroma ob uveljavitvi ZPIZ-1. Tudi akcesornost obravnavanih pravic ne daje podlage za prepoved izplačevanja, saj gre za pravici iz obveznega zavarovanja, ki se pridobita na podlagi posebnega zavarovanega primera. Pogoja stalnega prebivališča upravičenca v Sloveniji pa tudi ni mogoče povezovati s premoženjskimi razmerami, ker se te pri odločanju o pravicah ne upoštevajo, kakor je bilo že obrazloženo. Ker se je tudi zakonodajalec sam v prehodni določbi 390. člena ZPIZ-1 opredelil za varstvo pravic, pridobljenih po prejšnjih predpisih, kar lahko pomeni le takšno varstvo, ki omogoča tudi uživanje pravic, posebnih razlogov za dodatno poslabšanje položaja obravnavanih oseb pa ni navedel, tretji odstavek 186. člena ZPIZ-1 v obsegu, ki zajema tudi izplačevanje invalidnine ter dodatka za pomoč in postrežbo, ki so jih upravičenci uveljavili pred 1. 1. 2000, ni v skladu z 2. členom ustave. Ustavno sodišče ga je zato v navedenem obsegu razveljavilo. Ker je ustavno sodišče tretji odstavek 186. člena ZPIZ-1 v navedenem obsegu razveljavilo že zaradi ugotovljenega neskladja, ni presojalo še njegove skladnosti s 14. in z 52. členom ustave.

18. Po prvem odstavku 34. člena ZUstS v postopku pred ustavnim sodiščem nosi vsak udeleženec svoje stroške, če ustavno sodišče ne odloči drugače. Za takšno drugačno odločitev bi morali obstajati posebni razlogi, ki jih pooblaščenec, ki je povračilo stroškov uveljavljal, ne navaja. Zato je ustavno sodišče predlog zavrnilo in odločilo, da nosijo pobudniki sami svoje stroške tega postopka.

C)

19. Ustavno sodišče je sprejelo to odločbo na podlagi 43. člena in drugega odstavka 34. člena ZUstS v sestavi: predsednica dr. Dragica Wedam Lukić ter sodnici in sodniki dr. Janez Čebulj, dr. Zvonko Fišer, Lojze Janko, mag. Marija Krisper Kramberger, Milojka Modrijan, dr. Ciril Ribičič in Jože Tratnik. Odločbo je sprejelo s sedmimi glasovi proti enemu. Proti je glasoval sodnik Čebulj. Pritrdilno ločeno mnenje je dala sodnica Wedam Lukić.

Št. U-I-57/00-51
Ljubljana, dne 22. maja 2003.

Predsednica
dr. Dragica Wedam Lukić l. r.

3085. Sklep, da se ustavna pritožba zaradi kršitve pravice do sojenja brez nepotrebnega odlašanja v postopku pred vrhovnim sodiščem ne sprejme

Ustavno sodišče je v postopku za preizkus ustavne pritožbe A. A. A. iz Ž. na seji senata dne 27. maja 2003 in v postopku po četrtem odstavku 55. člena zakona o ustavnem sodišču (Uradni list RS, št. 15/94)

s k l e n i l o :

Ustavna pritožba A. A. A. zaradi kršitve pravice do sojenja brez nepotrebnega odlašanja v postopku pred vrhovnim sodiščem, ki teče v zadevi št. I Up 899/02, se ne sprejme.

O b r a z l o ž i t e v

A)

1. Pritožnik je dne 6. 3. 2003 vložil ustavno pritožbo zaradi kršitve pravice do sojenja brez nepotrebnega odlašanja v postopku pred vrhovnim sodiščem. Navaja, da je v letu 1997 pri Odvetniški zbornici Slovenije vložil predlog za vpis v imenik odvetnikov in da postopek po šestih letih še ni končan. Zoper sodbo upravnega sodišče št. U 1537/2001 z dne 16. 5. 2002 je vložil pritožbo na vrhovno sodišče, o kateri pa še ni odločilo. Meni, da bi vrhovno sodišče moralo njegovo pritožbo obravnavati kot nujno, ker postopek traja že tako dolgo. Poudarja, da izpolnjuje vse pogoje za vpis v imenik odvetnikov in kot pravni strokovnjak že sedaj zastopa stranke pred sodišči in drugimi državnimi organi. S tem, ko že šest let ne more opravljati odvetniškega poklica, mu nastaja velika škoda, kršene pa so mu pravice iz 14., 23., 25. in 49. člena ustave ter 6. in 13. člena Konvencije o varstvu človekovih pravic in temeljnih svoboščin (Uradni list

RS, št. 33/94, MP, št. 7/94 – v nadaljevanju: EKČP). Predlaga, naj ustavno sodišče ustavno pritožbo sprejme in samo odloči o pritožnikovi pravici opravljati odvetniški poklic. Prilaga številna dokazila, iz katerih naj bi izhajalo, da izpolnjuje vse pogoje za opravljanje odvetniškega poklica.

B)

2. Stališče o svoji pristojnosti za presojo obstoja kršitve pravice do sojenja brez nepotrebnega odlašanja v postopku pred vrhovnim sodiščem je ustavno sodišče sprejelo že v sklepu št. Up-258/98 z dne 1. 7. 1999. Zakon o upravnem sporu (Uradni list RS, št. 50/97 in nasl. – v nadaljevanju: ZUS) sicer ne vsebuje izrecne določbe o stvarno pristojnem sodišču za tak primer. Sistematična in teleološka razlaga 5. člena v povezavi s prvim odstavkom 10. člena in s tretjim odstavkom 3. člena ZUS govorita o pristojnosti vrhovnega sodišča. Po 5. členu je namreč pristojnost za odločanje v upravnem sporu razdeljena med upravno in vrhovno sodišče. Pristojnost vrhovnega sodišča je v 10. členu določena sicer kot izjema, vendar pa iz njega izhaja odločitev zakonodajalca, da najvišjemu sodišču v državi (127. člen ustave) poveri pristojnost za odločanje o zakonitosti aktov, ki so jih izdali organi na ravni države. Po tretjem odstavku 3. člena pa se procesne določbe zakona, ki se nanašajo na izpodbijanje upravnega akta, uporabljajo tudi za presojo dejanj… Vendar pa tožba zoper vrhovno sodišče v obravnavanem primeru ne more biti učinkovito pravno sredstvo. Prizadeta oseba očita ravno vrhovnemu sodišču opustitev (pravočasne) odločitve. Zaradi tega bi bilo nesmiselno, če bi od nje zahtevali, da na isto sodišče vloži novo tožbo z zahtevo za takojšnjo odločitev. Še posebej je neumestnost take zahteve očitna v primeru, ko je prizadeta oseba z neformalnimi sredstvi, kot so na primer predlog za pospešitev obravnavanja in za uvrstitev zadeve med prednostne zadeve ter nadzorstvena pritožba, poskušala doseči odločitev o tožbi…V sistemu sredstev za varstvo ustavnih pravic ostane torej prizadeti osebi le še ustavna pritožba. Po gramatikalni razlagi 160. člena ustave je z ustavno pritožbo mogoče izpodbijati le posamične akte, ne pa tudi dejanj. Na nesprejemljivost takega razumevanja je ustavno sodišče že opozorilo (odločba št. Up-277/96 z dne 7. 11. 1996 OdlUS V, 189). Taka razlaga bi namreč pomenila, da ustava ne zagotavlja pravnega sredstva za varstvo pravice do sojenja brez nepotrebnega odlašanja v primerih, ko o pravicah, dolžnostih ali pravnih koristih oseb odloča vrhovno sodišče. Zoper tako razlago govori že določba ustave, ki pravico do sojenja brez nepotrebnega odlašanja zagotavlja (23. člen). O pravici je namreč mogoče govoriti le v primeru, če pravni red zagotavlja varstvo zoper zatrjevane kršitve pravice. Poleg tega bi to predstavljalo tudi neenak položaj prizadetih oseb (22. člen ustave); medtem ko bi v nekaterih primerih varstvo zaradi kršitve navedene ustavne pravice bilo zagotovljeno, bi v drugih primerih zgolj zaradi tega, ker teče postopek pred vrhovnim sodiščem, prizadete osebe takega varstva ne imele."

3. Ustavno sodišče je v postopku preizkusa ustavne pritožbe zahtevalo podatke o stanju pritožnikove zadeve. Vrhovno sodišče je v svojem odgovoru z dne 9. 4. 2003 navedlo, da je pritožnik vložil pritožbo dne 15. 7. 2002 (vpisano pod št. I Up 899/02) in da je bila tega dne tudi dodeljena v reševanje. Na vprašanje, ali je zadeva uvrščena za prednostno obravnavanje, je odgovorilo, da zadeva ni nujna oziroma prednostna v smislu zakonske ureditve, temveč se rešuje prednostno v smislu drugega odstavka 159. člena sodnega reda, ki določa, da sodnik pri določitvi vrstnega reda lahko upošteva vrsto, naravo in pomen zadeve. Po vrstnem redu reševanja zadev naj bi bila pritožnikova zadeva predvidoma na vrsti za reševanje čez štiri meseca.

4. Pritožnik v ustavni pritožbi uveljavlja kršitev pravice do sojenja brez nepotrebnega odlašanja v postopku pred vrhovnim sodiščem z navedbami, ki se nanašajo na dolgotrajnost celotnega postopka njegovega vpisa v imenik odvetnikov, to je od dneva vložitve zahteve za vpis v imenik odvetnikov. Glede postopka pred vrhovnim sodiščem meni le, da bi vrhovno sodišče moralo zaradi dolgotrajnosti celotnega postopka o njegovi pritožbi odločiti takoj. V skladu s stališčem, navedenim v 2. točki obrazložitve, se je ustavno sodišče omejilo le na presojo trajanja postopka pred vrhovnim sodiščem.

5. Vpis v imenik odvetnikov ureja zakon o odvetništvu (Uradni list RS, št. 18/93 in nasl. – v nadaljevanju: ZOdv), ki v tretjem odstavku 31. člena določa, da o vpisu odloča organ, določen s statutom Odvetniške zbornice Slovenije, v upravnem postopku. Pri tem ne določa, da bi bil navedeni pristojni organ vezan na kakšne krajše roke za izdajo odločbe od rokov, ki jih določa 222. člen zakona o splošnem upravnem postopku (Uradni list RS, št. 80/99 in nasl. – ZUP). ZOdv tudi kako drugače ne določa, da bi postopek vpisa moral biti hiter ali da mora pristojni organ odločiti brez odlašanja. Zato tudi v primeru sprožitve upravnega spora zoper odločbo, izdano v postopku vpisa v imenik odvetnikov, sodišče takšne zadeve ne more obravnavati prednostno. Člen 159 sodnega reda (Uradni list RS, št. 17/95 in nasl.) namreč določa, da sodnik obravnava prednostno zadeve, ki so kot take določene z zakonom. Na podlagi drugega odstavka 159. člena sodnega reda pa sodnik v okviru svojega vrstnega reda obravnavanja zadev, ki se določi po času pripada zadeve na sodišče, lahko odloči, da bo določeno zadevo obravnaval prednostno. Pri tem mora upoštevati vrsto, naravo in pomen zadeve. Kot izhaja iz poročila vrhovnega sodišča, je sodnik pri določitvi vrstnega reda obravnavanja pritožnikove zadeve upošteval navedene kriterije in jo določil za prednostno.

6. Ustava v prvem odstavku 23. člena določa, da ima vsakdo pravico, da o njegovih pravicah in dolžnostih ter o obtožbah proti njemu brez nepotrebnega odlašanja odloča neodvisno, nepristransko in z zakonom ustanovljeno sodišče. Eden od bistvenih sestavnih delov pravice do sodnega varstva je sojenje brez nepotrebnega odlašanja. Gre za t. i. pravico do sojenja brez nepotrebnega odlašanja, po EKČP pa za pravico do sojenja v razumnem roku (prvi odstavek 6. člena). Navedena pravica zagotavlja posamezniku, da lahko brez nepotrebnega odlašanja (v razumnem roku) s sodnim varstvom uveljavlja svojo pravico. S sodnim varstvom te pravice naj bi se preprečilo nadaljnje nepotrebno odlašanje sodišča. Do posega v pravico do sojenja brez nepotrebnega odlašanja lahko pride, če sodišče določene zadeve ne bi obravnavalo v okviru vrstnega reda ali bi jo obravnavalo prednostno brez ustrezne zakonske podlage. Do kršitve bi lahko prišlo tudi, če sodišče ne bi ravnalo v skladu z drugim odstavkom 159. člena sodnega reda. Kot je razvidno iz poročila vrhovnega sodišča, je bila pritožnikova zadeva v skladu z drugim odstavkom 159. člena določena za prednostno obravnavanje in da bo v okviru tako določenega vrstnega reda predvidoma rešena v nadaljnjih štirih mesecih. Pritožnik v ustavni pritožbi ne uveljavlja, da bi bila njegova pravica do sojenja brez nepotrebnega odlašanja v postopku pred vrhovnim sodiščem kršena še iz kakšnih drugih razlogov, ustavno sodišče pa jih v postopku preizkusa ustavne pritožbe samo tudi ni našlo. Glede na to, da je bila pritožba vložena julija 2002, da je vrhovno sodišče pomen te zadeve za pritožnika gotovo upoštevalo pri določitvi vrstnega reda njenega obravnavanja in da bo zadeva rešena v nadaljnjih štirih mesecih, ustavno sodišče ugotavlja, da v obravnavanem primeru očitno še ne gre za kršitev pritožnikove pravice do sojenje brez nepotrebnega odlašanja. Zato ustavne pritožbe ni sprejelo v obravnavo.

7. V zvezi s pritožnikovim predlogom, naj ustavno sodišče samo odloči o vpisu pritožnika v imenik odvetnikov in mu s tem prizna pravico do opravljanja odvetniške dejavnosti, ustavno sodišče pojasnjuje, da je pritožnik vložil ustavno pritožbo zaradi kršitve pravice do sojenja brez nepotrebnega odlašanja v postopku, v katerem se odloča o njegovi pravici do opravljanja odvetniškega poklica, ki pa še ni pravnomočno končan. Na podlagi prvega odstavka 60. člena zakona o ustavnem sodišču (v nadaljevanju: ZUstS) lahko ustavno sodišče odloči o sporni pravici oziroma svoboščini le v primeru, če je tudi odpravilo posamični akt, zoper katerega je bila vložena ustavna pritožba. Šele v primeru, če pritožnik s svojo pritožbo ne bo uspel in z odločitvijo vrhovnega sodišča o njegovi pritožbi ne bo pridobil pravice do opravljanja odvetniškega poklica, bo lahko zoper pravnomočno odločitev vložil ustavno pritožbo zaradi kršitve pravice iz 49. člena ustave s predlogom, da ustavno sodišče odloči tudi o sporni pravici. V čem naj bi bila kršitev 14. člena ustave (očitno pravice do enakega varstva pravic iz 22. člena ustave) in pravice do pritožbe iz 25. člena ustave v postopku pred vrhovnim sodiščem, pritožnik ne pojasni. Zato je njegovo uveljavljanje kršitev teh ustavnih pravic v obravnavanem postopku neutemeljeno.

C)

8. Senat ustavnega sodišča je sprejel ta sklep na podlagi prve alinee drugega odstavka 55. člena ZUstS in tretje alinee 52. člena poslovnika Ustavnega sodišča Republike Slovenije (Uradni list RS, št. 49/98 in nasl.) v sestavi: predsednica senata Milojka Modrijan ter člana dr. Janez Čebulj in Lojze Janko. Sklep je sprejel soglasno. Ker senat ustavne pritožbe ni sprejel, je bila zadeva v skladu z določbo četrtega odstavka 55. člena ZUstS predložena drugim sodnicam in sodnikom ustavnega sodišča. Ker se za sprejem niso izrekli trije od njih, ustavna pritožba ni bila sprejeta v obravnavo.

Št. Up-119/03-14
Ljubljana, dne 13. junija 2003.

Predsednica senata
Milojka Modrijan l. r.

3086. Odločba o delni razveljavitvi prvega odstavka 36. člena zakona o delovnih in socialnih sodiščih

Ustavno sodišče je v postopku za oceno ustavnosti, začetem na pobude Nataly Rojs iz Maribora, ki jo zastopa Erik Kralj, odvetnik v Mariboru, Aleksandra Milenoviča iz Maribora, ki ga zastopa Nikolaj Grgurevič, odvetnik v Mariboru, Mihaela Nahtigala iz Velenja, Milana Horvata iz Prebolda, Silve Koren iz Velenja, Nikole Vukadinoviča iz Velenja in Dušana Maksimoviča iz Velenja, ki jih zastopajo Mateja Končan Verstovšek, Boštjan Verstovšek in Branko Verstovšek, odvetniki iz Celja, na seji dne 12. junija 2003

o d l o č i l o:

Prvi odstavek 36. člena zakona o delovnih in socialnih sodiščih (Uradni list RS, št. 19/94) se razveljavi, kolikor določa, da zavarovanec, ki v socialnem sporu uspe, ne more zahtevati povračila stroškov postopka od zavoda skladno z načelom uspeha.

O b r a z l o ž i t e v

A)

1. Pobudniki izpodbijajo določbo prvega odstavka 36. člena zakona o delovnih in socialnih sodiščih (v nadaljevanju: ZDSS), po kateri v socialnih sporih vsaka stranka trpi svoje stroške postopka. Večina pobudnikov uveljavlja kršitev načela enakosti (drugi odstavek 14. člena ustave), s tem v zvezi pa nekateri tudi kršitev pravice o enakem varstvu pravic (22. člen ustave). Menijo, da ustvarja izpodbijana določba neenakost med posamezniki, ki morajo svoje pravice uveljavljati pred socialnimi sodišči, v primerjavi s tistimi, ki razrešujejo spore v pravdnem postopku pred rednimi sodišči. Izpodbijana določba se namreč razlikuje od pravila iz prvega odstavka 154. člena zakona o pravdnem postopku (Uradni list RS, št. 26/99 in nasl. – v nadaljevanju: ZPP), po katerem mora stranka, ki v pravdi ne uspe, nasprotni stranki povrniti pravdne stroške. Menijo, da ni razloga, da tudi v socialnih sporih ne bi veljala podobna določba, kot velja za stroške v delovnih sporih (drugi odstavek 22. člena ZDSS). Opozarjajo tudi na to, da odvetniki že tako neradi sprejmejo zastopanje v tovrstnih zadevah, ker naj bi bile "pravno odiozne" in glede zneskov manj pomembne, z izpodbijano določbo pa se stranke v teh sporih še bolj omejuje v pravici do pridobitve pravne pomoči. Pobudnik Aleksander Milenovič zatrjuje, da je takšna ureditev, ki ljudi brez sredstev diskriminira glede možnosti pravnega varstva, tudi v neskladju s prvim odstavkom 14. člena ustave (prepoved diskriminacije), ki med osebnimi okoliščinami navaja tudi gmotno stanje. Večina pobudnikov izrecno, pobudnica Nataly Rojs in pobudnik Dušan Maksimovič pa smiselno, uveljavlja tudi kršitev pravice do sodnega varstva (23. člen ustave). Menijo namreč, da lahko izpodbijana določba potencialne tožnike sili v to, da se odrečejo možnosti sodnega varstva, ker jim glede na predvidene stroške postopka tudi ugoden izid postopka ne prinaša nobenih koristi. Ob tem opozarjajo, da večji del tožnikovih stroškov v socialnih sporih odpade na potne stroške (za reševanje socialnih sporov je pristojno samo Delovno in socialno sodišče v Ljubljani) in na stroške za odvetnike. Večina pobudnikov zatrjuje tudi kršitve 5., 15. in 63. člena ustave, posamezni pa tudi kršitve 2., 26. in 50. člena ustave. Večina pobudnikov zgolj na splošno zatrjuje tudi kršitev Konvencije o varstvu človekovih pravic in temeljnih svoboščin (Uradni list RS, št. 33/94, MP, št. 7/94 – EKČP).

2. Državni zbor odgovarja, da izpodbijana ureditev ni v neskladju s 14. členom ustave. Ustava ne zahteva, da bi morale biti rešitve glede razdelitve stroškov postopka enake v vseh, sicer medsebojno različnih, sodnih postopkih. Razlog za odstop od splošne ureditve je v tem, da je tožeča stranka v socialnih sporih praviloma šibkejša stranka, ki bi jo delitev stroškov po splošnem načelu uspeha pogosto nesorazmerno obremenjevala, vztrajanje pri splošni ureditvi pa bi lahko zato marsikaterega izmed potencialnih tožnikov odvrnilo od možnosti uveljavljanja sodnega varstva. Uporaba izpodbijane določbe, po kateri vsaka stranka trpi svoje stroške postopka, je zato iz socialnih vidikov ustreznejša. Ob tem še posebej opozarja, da se določba drugega odstavka 22. člena ZDSS nanaša le na spore o prenehanju delovnega razmerja in je bila za te spore določena iz posebnih socialnih razlogov, iz pobud pa ni razvidno, zakaj bi morala veljati tudi v socialnih sporih. V zvezi z zatrjevanimi kršitvami 5., 63. in 50. člena ustave navaja, da prvi dve določbi ne urejata nobene izmed pravic, ki bi bila kakorkoli povezana z vprašanjem povračila pravdnih stroškov, 50. člen pa se nanaša na pravico do socialne varnosti. Izpodbijana določba tudi ni v nasprotju s 15. členom ustave, saj pravica do

povračila stroškov ni temeljna človekova pravica. Izpodbijana ureditev bi utegnila biti sporna le z vidika pravice do sodnega varstva, vendar pa po mnenju Državnega zbora dostopnost do sodnega varstva z njo ni omejena. ZDSS namreč ni izključil možnosti oprostitve plačila stroškov postopka, socialno ogrožena stranka pa si lahko zagotovi tudi brezplačno pravno pomoč. Poleg tega je ZDSS posebej uredil zastopanje pred socialnimi sodišči, tako da je lahko pooblaščenec tudi predstavnik sindikata, ki ima pridobljen naziv diplomirani pravnik, za zastopanje pred vrhovnim sodiščem pa se zahteva še pravosodni izpit. Dodatni korektiv predstavljata tudi določba drugega odstavka 36. člena ZDSS, po kateri trpi stroške za izvedbo dokazov z izvedencem tožena stranka, in določba zadnjega odstavka 8. člena ZDSS, po kateri sodi sodišče, ki odloča v socialnih sporih, tudi na zunanjih oddelkih. Socialno šibkejša stranka tako glede možnosti dostopa do sodišča ni omejena, temveč ji je z izpodbijano določbo ta možnost zagotovljena še dodatno.

3. Tudi vlada opozarja, da je izpodbijana določba namenjena prav tožnikom – zavarovancem kot praviloma ekonomsko šibkejšim strankam v socialnih sporih. Slednji so namreč stimulirani, da se lažje odločijo za vložitev tožbe na sodišče, brez strahu, da bi v primeru neuspeha morali kriti tudi stroške ekonomsko močnejše nasprotne stranke. Z izpodbijano določbo se želi tako čimbolj zadostiti načelom socialne države (2. člen ustave), pravici do sodnega varstva (23. člen ustave) in pravici do enakega varstva pravic (22. člen ustave). Takšna določba je lahko sicer neugodna za stranko, ki v sporu zmaga, vendar bi bila uporaba splošnega načela povrnitve stroškov glede na uspeh v sporu dosti manj socialno pravična. Različna ureditev vprašanja povrnitve stroškov postopka v delovnih in socialnih sporih je po mnenju vlade utemeljena z različno naravo spora, pri čemer opozarja na "javnopravno" naravo socialnega spora. Ob tem navaja, da razlikovanje ne povzroča, da bi tožniki le s težavo uveljavili svojo pravico v socialnih sporih, saj je treba upoštevati, da imajo na voljo tudi možnost pridobitve brezplačne pravne pomoči. Opozarja tudi na to, da velja podobna ureditev stroškov postopka tudi v postopku pred ustavnim sodiščem.

B)–I

4. Na ustavno sodišče je bilo vloženih več pobud za presojo ustavnosti prvega odstavka 36. člena ZDSS. Pobudi v zadevah št. U-I-53/00 in št. U-I-170/02 je ustavno sodišče sprejelo in poslalo v odgovor oziroma mnenje državnemu zboru in vladi. Na podlagi prvega in četrtega odstavka 26. člena zakona o ustavnem sodišču (Uradni list RS, št. 15/94 – v nadaljevanju: ZUstS) je bila državnemu zboru in vladi poslana tudi pobuda v zadevi št. U-I-251/02. Pobud, vloženih v zadevah št. U-I-290/02, št. U-I-2/03, št. U-I-26/03 in št. U-I-139/03, ustavno sodišče ni poslalo v odgovor nasprotnemu udeležencu. Ker jih je vložil isti pooblaščenec kot pobudo v zadevi št. U-I-251/02 in ni v njih navedenega nič novega, kar ne bi vsebovala že omenjena pobuda, je namreč mogoče šteti, da so, ne glede na to, da Državni zbor z njimi ni bil posebej seznanjen, pogoji za njihovo vsebinsko obravnavo izpolnjeni. Glede na navedeno je ustavno sodišče vse pobude združilo, vse še nesprejete pobude sprejelo v obravnavo in takoj nadaljevalo z odločanjem o stvari sami.

5. Pobudniki izpodbijajo prvi odstavek 36. člena ZDSS, ki določa, da v socialnih sporih vsaka stranka sama trpi svoje stroške postopka. Kot socialni spori, za reševanje katerih je pristojno socialno sodišče, so v prvem odstavku 5. člena ZDSS opredeljeni spori z naslednjih področij socialne varnosti: pokojninsko in invalidsko zavarovanje, zdravstveno zavarovanje, zavarovanje za primer brezposelnosti, družinski in socialni prejemki. Skladno z drugim odstavkom 5. člena ZDSS je socialno sodišče na omenjenih področjih pristojno odločati tudi v sporih o odgovornosti za škodo, ki jo zavod povzroči zavarovancu, oziroma za škodo, ki je povzročena zavodu v zvezi z zavarovalnim razmerjem. Izpodbijana določba o povračilu stroškov postopka se uporablja v vseh socialnih sporih in ne glede na to, ali na strani tožeče oziroma tožene stranke v konkretnem postopku nastopa zavarovanec ali zavod.

6. Na tem mestu je treba posebej opozoriti na poimenovanje strank socialnega spora, ki ga uporablja zakonodajalec, za potrebe te odločbe pa tudi ustavno sodišče. ZDSS v prvem odstavku 5. člena ne določa, kdo so stranke socialnega spora, v drugem odstavku 5. člena pa govori le o zavarovancu in zavodu. Uporabo pojmov zavarovanec in zavod za označevanje strank socialnega spora je mogoče zaslediti tudi v drugih zakonskih določbah (16. člen, prvi odstavek 18. člena, drugi odstavek 33. člena ZDSS), izjemoma pa zakon uporablja še druge izraze, kot npr. pravna oziroma fizična oseba (prvi odstavek 33. člena ZDSS), pristojni organ (30. člen ZDSS), organ, ki je izdal dokončno odločbo (drugi odstavek 33. člena ZDSS). Glede na to, da socialni spori v smislu 5. člena ZDSS niso zgolj spori v zvezi z uveljavljanjem pravic iz socialnih zavarovanj, temveč sodijo v ta okvir tudi druge vrste sporov, npr. spori v zvezi z uveljavljanjem pravic iz naslova socialnega varstva, ki ni organizirano kot sistem socialnega zavarovanja, gre šteti, da je treba uporabljena pojma razumeti široko. Takšen pomen imata tudi v tej odločbi ustavnega sodišča. Pojem zavarovanca v tej odločbi zato ne pomeni le osebe, zavarovane v posameznem izmed socialnih zavarovanj, temveč vse posameznike (upravičence), ki pred socialnim sodiščem uveljavljajo katero izmed pravic iz naslova socialne varnosti v smislu prvega odstavka 5. člena ZDSS oziroma so pred tem sodiščem toženi v zvezi s temi razmerji. Prav tako s pojmom zavod niso mišljeni zgolj nosilci socialnih zavarovanj, temveč vsi nosilci socialne varnosti, ki so v predsodnih postopkih pristojni dokončno odločati o pravicah oziroma obveznostih posameznikov iz sistema socialne varnosti.

7. V skladu z drugim odstavkom 162. člena ustave lahko da vsakdo pobudo za začetek postopka pred ustavnim sodiščem, če izkaže svoj pravni interes. Drugi odstavek 24. člena ZUstS določa, da je pravni interes za vložitev pobude podan, če predpis ali splošni akt za izvrševanje javnih pooblastil, katerega oceno pobudnik predlaga, neposredno posega v njegove pravice, pravne interese oziroma pravni položaj. Po ustaljeni ustavnosodni presoji ustavnega sodišča mora biti pravni interes neposreden in konkreten, morebitna ugoditev pobudnikovemu predlogu mora privesti do izboljšanja njegovega pravnega položaja. Pobudnikom kot zavarovancem je pravni interes za izpodbijanje te določbe mogoče priznati le, kolikor se z njo določa, da zavarovanec, ki v socialnem sporu uspe, ne more zahtevati povračila stroškov postopka od tožene stranke. Kot zavarovanci pobudniki nimajo pravnega interesa za izpodbijanje te določbe v obsegu, v katerem se z njo določa, da zavarovancem v primeru neuspeha v sporu ni treba povrniti stroškov postopka toženi stranki, saj je v tem delu določba zanje ugodna. Glede na navedeno se je ustavno sodišče omejilo na presojo ustavnosti prvega odstavka 36. člena ZDSS zgolj v obsegu, v katerem se s to določbo določa, da zavarovanci, ki v socialnem sporu uspejo, ne morejo dobiti povrnjenih stroškov postopka od zavoda, saj je le v tem obsegu izkazan pravni interes pobudnikov za vložitev pobud.

B)–II

8. Pobudniki zatrjujejo, da ustvarja izpodbijana določba prvega odstavka 36. člena ZDSS neenakost med posamezniki, ki morajo svoje pravice uveljavljati pred socialnimi sodišči, v primerjavi s tistimi, ki razrešujejo spore v pravdnem postopku. Stranka, ki v pravdi ne uspe, mora nasprotni stranki povrniti stroške postopka, skladno z izpodbijano določbo pa to pravilo ne velja v socialnih sporih. Navedbam pobudnikov, da veljajo za plačilo oziroma povrnitev stroškov postopka v pravdi oziroma v socialnem sporu različna načela, gre pritrditi. Po 154. členu ZPP se stroški med stranke v pravdnem postopku delijo po kriteriju uspeha, v socialnem sporu pa nosi skladno z izpodbijano določbo vsaka stranka svoje stroške postopka, ne glede na uspeh v sporu. Navedeno pomeni, da stranka, ki s svojim zahtevkom uspe v pravdi, od nasprotne stranke lahko zahteva povračilo stroškov postopka, stranki, ki je uspešna v socialnem sporu, pa je to na podlagi izpodbijane določbe onemogočeno. Pobudniki zatrjujejo, da takšno razlikovanje ni v skladu z načelom enakosti iz drugega odstavka 14. člena ustave.

9. Splošno načelo enakosti pred zakonom iz drugega odstavka 14. člena ustave zahteva, da zakonodajalec bistveno enake položaje ureja enako, različne pa različno. Ustavno sodišče pri oceni skladnosti zakonodajne rešitve z načelom enakosti pred zakonom presoja, ali je zakonodajalčevo razlikovanje oziroma nerazlikovanje pravnih razmerij objektivno utemeljeno. Ugotavlja torej, ali ni zakonodajalčevo ravnanje morda arbitrarno, ker za različno ali enako ureditev ne obstajajo razumni in stvarni razlogi. Državni zbor meni, da izpodbijana ureditev ni v neskladju s to ustavno določbo, saj ustava ne zahteva, da bi morale biti rešitve glede razdelitve stroškov postopka enake v vseh, sicer medsebojno različnih, sodnih postopkih. Navedenemu stališču Državnega zbora je mogoče pritrditi, če je različna ureditev povračila stroškov postopka posledica dejanske različnosti posameznih vrst sporov, katerih razreševanju so namenjeni različni sodni postopki. Sicer o obstoju razumnega razloga za razlikovanje ni mogoče govoriti. Pobudniki primerjajo ureditev povračila stroškov postopka v socialnem sporu z ureditvijo v pravdnem postopku. Da je takšna primerjava mogoča, izhaja iz same zakonske ureditve postopka v socialnih sporih. ZDSS v prvem odstavku 14. člena namreč določa, da se v postopku pred delovnimi in socialnimi sodišči uporabljajo določbe ZPP, kolikor ni z njim določeno drugače. To pa pomeni, da je v socialnih sporih že po oceni zakonodajalca primerno uporabljati določena pravila pravdnega postopka, ob tem pa drugače urediti le tista pravila postopka, ki jih narekuje različna narava sporov, ki se rešujejo v teh vrstah postopkov.

10. Državni zbor navaja, da je razlog za različno ureditev povračila stroškov postopka v klasičnih civilnih in socialnih sporih v tem, da je tožeča stranka v teh sporih praviloma ekonomsko šibkejša stranka, ki bi jo delitev stroškov po splošnem načelu uspeha pogosto nesorazmerno obremenjevala, zaradi česar bi lahko uveljavitev tega načela v socialnih sporih marsikaterega izmed potencialnih tožnikov odvrnila od možnosti uveljavljanja sodnega varstva. Na to, da je izpodbijana določba namenjena prav zavarovancem kot praviloma ekonomsko šibkejšim strankam v socialnih sporih, katerim naj omogoči, da se bodo lažje odločili za vložitev tožbe na sodišče, brez strahu, da bi v primeru neuspeha morali kriti tudi stroške ekonomsko močnejše nasprotne stranke, opozarja tudi vlada. Razlog za posebno ureditev naj bi bil torej v zaščiti zavarovancev kot praviloma ekonomsko šibkejših strank socialnega spora, ki naj bi se jim s tem, ko jim v primeru neuspeha v sporu ni treba računati s povrnitvijo stroškov postopka nasprotni stranki, olajšala odločitev za spor pred sodiščem. Ob tem je mogoče ugotoviti, da v obsegu, v katerem izpodbijana ureditev pomeni to, da zavarovanec, ki v socialnem sporu uspe, ne more zahtevati povračila stroškov postopka od nasprotne stranke v sporu, sploh ni mogoče govoriti o za zavarovanca ugodnem učinku takšne določbe. V tem obsegu je lahko namreč njen učinek celo nasproten od predvidenega, in sicer takšen, da zavarovance odvrača od uveljavljanja sodnega varstva. Izpodbijana ureditev, po kateri zavarovanci tudi v primeru uspeha v socialnem sporu ne morejo dobiti povrnjenih stroškov postopka, sili namreč zavarovance v to, da ob sprejemanju odločitve za sodni spor pretehtajo, ali se jim, upoštevaje predvidene stroške postopka, sodni spor sploh splača. To pa pomeni, da omenjeno varstvo zavarovancev nikakor ne more predstavljati razumnega razloga za izpodbijano ureditev v obsegu, v katerem se nanaša na primere, ko zavarovanec v socialnem sporu uspe. Na tem mestu je treba obravnavati tudi navedbe Državnega zbora, da bi do kršitve načela enakosti lahko prišlo le, če zakonodajalec ne bi enako uredil pravic strank v istem postopku, česar pa ni storil, saj nobena izmed strank v socialnem sporu ne more zahtevati povračila stroškov postopka. V obravnavanem kontekstu bi bilo namreč te navedbe mogoče razumeti tako, kot da Državni zbor zatrjuje, da je razlog za ureditev, po kateri zavarovanci, ki v socialnem sporu uspejo, ne morejo zahtevati povračila stroškov postopka od nasprotne stranke, v tem, da je le tako mogoče ohraniti v veljavi ureditev, po kateri zavarovancem ni treba povrniti stroškov postopka zavodu, če v sporu niso uspešni. Ureditev, ki bi povračilo stroškov postopka omogočala le zavarovancem, ne pa tudi zavodu, bi bila namreč po mnenju Državnega zbora v neskladju z ustavo. Ne da bi se spuščalo v presojo ustavnosti takšne ureditve, ustavno sodišče ugotavlja, da tudi navedeno ne more predstavljati razumnega razloga za izpodbijano razlikovanje. Razumnosti namreč ni mogoče priznati ureditvi, ki zato, da bi odločitev za sodni spor olajšala zavarovancem, ki niso prepričani v svoj uspeh v sporu na sodišču, od uveljavljanja sodnega varstva morebiti odvrača zavarovance, ki so v utemeljenost svojih zahtevkov prepričani, pa se zaradi izpodbijane določbe, ki jim tudi v primeru uspeha ne omogoča zahtevati povrnitve stroškov postopka, ne odločijo za spor pred sodiščem. Prav tako razumnega razloga za razlikovanje ni mogoče iskati v zgolj pavšalnem argumentu vlade o javnopravni naravi socialnega spora, saj takšna narava socialnega spora sama po sebi še ne utemeljuje tudi drugačne ureditve povračila stroškov v teh postopkih. Navedeno pomeni, da razumni razlogi za izpodbijano ureditev v obsegu, v katerem se nanaša na primere, ko zavarovanec v socialnem sporu uspe, niso izkazani. V tem obsegu je torej izpodbijana ureditev v neskladju z drugim odstavkom 14. člena ustave.

11. Zaradi ugotovljene neskladnosti z ustavo je ustavno sodišče določbo prvega odstavka 36. člena ZDSS, kolikor določa, da zavarovanec, ki v socialnem sporu uspe, od nasprotne stranke v sporu ne more zahtevati povračila stroškov postopka, razveljavilo. V tem obsegu velja razveljavitev za vse socialne spore v smislu 5. člena ZDSS, ne glede na to, ali nastopa zavarovanec v sporu na strani tožeče ali tožene stranke. Pri tem gre med primere, ko zavarovanec v sporu uspe, šteti tudi primere, ko zavarovanec takoj, ko tožena stranka izpolni njegov zahtevek, tega umakne, saj v širšem smislu tudi to predstavlja uspeh zavarovanca v sporu. Razveljavitev pomeni, da bo v razveljavljenem obsegu namesto razveljavljene določbe veljala ureditev iz ZPP. Kot že navedeno, namreč ZDSS v prvem odstavku 14. člena določa, da se v postopku pred delovnimi in socialnimi sodišči uporabljajo določbe ZPP, kolikor ni z njim določeno drugače. Za primere, ko bo v sporu uspel zavod, bo še naprej v veljavi določba prvega odstavka 36. člena ZDSS.

Prav tako se z odločbo ustavnega sodišča ne posega v veljavnost drugega odstavka 36. člena ZDSS in tudi ne tretjega odstavka tega člena, ki pa se od identične določbe prvega odstavka 156. člena ZPP tako ali tako ne razlikuje.

12. Ker je ustavno sodišče izpodbijano določbo v obsegu, kot izhaja iz prejšnjih točk obrazložitve, razveljavilo že na podlagi ugotovitve, da je ta v neskladju z načelom enakosti iz drugega odstavka 14. člena ustave, se mu v presojo drugih navedb pobudnikov ni bilo treba spuščati.

C)

13. Ustavno sodišče je sprejelo to odločbo na podlagi 43. člena ZUstS v sestavi: predsednica dr. Dragica Wedam Lukić ter sodnice in sodniki dr. Janez Čebulj, dr. Zvonko Fišer, Lojze Janko, mag. Marija Krisper Kramberger, Milojka Modrijan, dr. Ciril Ribičič, dr. Mirjam Škrk in Jože Tratnik. Odločbo je sprejelo soglasno.

Št. U-I-53/00-32
Ljubljana, dne 12. junija 2003.

Predsednica
dr. Dragica Wedam Lukić

zanjo Namestnik predsednice
dr. Janez Čebulj l. r.

DRUGI DRŽAVNI ORGANI IN ORGANIZACIJE

3087. Sklep o spremembi in dopolnitvi liste zdravil na podlagi sklepa o razvrščanju zdravil na liste

Na podlagi določil 26. člena zakona o zdravstvenem varstvu in zdravstvenem zavarovanju (Uradni list RS, št. 9/92, 13/93, 9/96, 29/98, 6/99, 56/99, 99/01 in 60/02), 22. člena statuta zavoda (Uradni list RS, št. 87/01), pravil obveznega zdravstvenega zavarovanja (Uradni list RS, št. 3/98 - prečiščeno besedilo, 90/98, 6/99, 109/99, 61/00, 64/00, 91/00 in 59/02), pravilnika o živilih za posebne zdravstvene namene (Uradni list RS, št. 46/02) ter sklepa o razvrščanju zdravil na liste (Uradni list RS, št. 106/01 in 4/02) in sklepa o spremembi in dopolnitvi liste zdravil na podlagi sklepa o razvrščanju zdravil na liste (Uradni list RS, št. 24/02, 63/02 in 117/02), je Upravni odbor Zavoda za zdravstveno zavarovanje Slovenije na 25. seji dne 26. 5. 2003 sprejel

SKLEP
o spremembi in dopolnitvi liste zdravil na podlagi sklepa o razvrščanju zdravil na liste

1. člen

Dopolni in spremeni se seznam zdravil, ki so razvrščena na pozitivno in vmesno listo. Ta seznam (priloga 1, 2 in 3) je sestavni del tega sklepa.

2. člen

Ta sklep se objavi v Uradnem listu Republike Slovenije, ko da nanj soglasje minister za zdravje, in začne veljati petnajsti dan po objavi v Uradnem listu Republike Slovenije.

Št. 0202-25/6-2003
Ljubljana, dne 26. maja 2003.

Predsednik
Upravnega odbora
Zavoda za zdravstveno zavarovanje
Slovenije
mag. Roman Matek l. r.

Priloga 1
Seznam razvrstitev zdravil na liste

ATC Del. šifra	**Ime zdravila** *nelastniško ime*	Lista	Omejitev predpisovanja v breme OZZ
R03DC01 003271	**ACCOLATE filmsko obložene tablete 28x20mg** *zafirlukast*	P*	Predpisovanje omejeno na bolnike z zmerno in hudo astmo kot dodatna terapija k inh. zdravilom, kadar privede do dokumentiranega izboljšanja urejenosti ali zmanjšanja odmerkov inh. glukokortikoidov (IG). Bolnike z blago astmo pa je možno zdraviti največ z enim preprečevalcem, ali IG ali levkotrienskim antagonistom. Pri vseh bolnikih z astmo je potreben preizkus učinkovitosti zdravljenja in dokumentirano spremljanje kazalcev urejenosti astme.
R03DC01 003255	**ACCOLATE filmsko obložene tablete 56x20mg** *zafirlukast*	P*	Predpisovanje omejeno na bolnike z zmerno in hudo astmo kot dodatna terapija k inh. zdravilom, kadar privede do dokumentiranega izboljšanja urejenosti ali zmanjšanja odmerkov inh. glukokortikoidov (IG). Bolnike z blago astmo pa je možno zdraviti največ z enim preprečevalcem, ali IG ali levkotrienskim antagonistom. Pri vseh bolnikih z astmo je potreben preizkus učinkovitosti zdravljenja in dokumentirano spremljanje kazalcev urejenosti astme.
A11CC03 080721	**ALPHA D3 0,25µg kapsule 50x0,25µg** *alfakalcidol*	V*	Za zdravljenje ledvične osteodistrofije, hipoparatiroidizma in hipofosfatemičnega rahitisa neodzivnega na vitamin D. Za zdravljenje glukokortikoidne osteoporoze ter hude osteoporoze po 70. letu starosti – predpisovanje mora biti v skladu s slovenskimi smernicami za zdravljenje osteoporoze.
A11CC03 087025	**ALPHA D3 1µg kapsule 50x1µg** *alfakalcidol*	V*	Za zdravljenje ledvične osteodistrofije, hipoparatiroidizma in hipofosfatemičnega rahitisa neodzivnega na vitamin D. Za zdravljenje glukokortikoidne osteoporoze ter hude osteoporoze po 70. letu starosti – predpisovanje mora biti v skladu s slovenskimi smernicami za zdravljenje osteoporoze.
G03HA01 030058	**ANDROCUR 100mg tablete 50x** *ciproteron*	P	
R03BA07 030066	**ASMANEX TWISTHALER 200µg prašek za inhaliranje 60 odmerkov** *mometazon*	P	
R03BA07 030074	**ASMANEX TWISTHALER 400µg prašek za inhaliranje 60 odmerkov** *mometazon*	P	

ATC Del. šifra	**Ime zdravila** *nelastniško ime*	Lista	Omejitev predpisovanja v breme OZZ
L03AB08 056022	**BETAFERON viale s praškom 15x9,6 MI.E. in s 15. inj. brizgami po 1,2ml vehikla** *interferon beta-1b, rekombinantni*	P*	Zdravilo se sme izdati le na recept, ki je potrjen na OE Zavoda na osnovi predhodne odobritve posebne komisije Zavoda.
M01AH01 022780	**CELEBREX 200 mg kapsule 20x** *celekoksib*	V*	Za bolnike z revmatoidnim artritisom in osteoartritisom, pri katerih je maksimalni odmerek paracetamola neučinkovit in sodijo v skupino z visokim tveganjem za razvoj zapletov zgornjih prebavil (starost nad 65 let, anamneza krvavitve, perforacije ali razjede, zdravljenje z glukokortikoidi in antikoagulacijskimi zdravili), vendar ne prejemajo antiagregacijskih zdravil, H2 antagonistov ali zaviralcev protonske črpalke.
N06AB10 040088	**CIPRALEX 5mg filmsko obložene tablete 28x** *escitalopram*	P	
N06AB10 040096	**CIPRALEX 10mg filmsko obložene tablete 28x** *escitalopram*	P	
C07AB07 024236	**Concor-COR 2,5mg filmsko obložene tablete 30x** *bisoprolol*	V	
C07AB07 024244	**Concor-COR 5mg filmsko obložene tablete 30x** *bisoprolol*	V	
C07AB07 024252	**Concor-COR 10mg filmsko obložene tablete 30x** *bisoprolol*	V	
A02BC02 023507	**CONTROLOC 20mg gastrorezistentne tablete 28x** *pantoprazol*	P	
A02BC02 023485	**CONTROLOC 20mg gastrorezistentne tablete 56x** *pantoprazol*	P	
A02BC02 089842	**CONTROLOC 40mg gastrorezistentne tablete 14x** *pantoprazol*	P	
A02BC02 091413	**CONTROLOC 40mg gastrorezistentne tablete 28x** *pantoprazol*	P	
D07XC01 020400	**DAIVOBET mazilo 30g** *betametazon+kalcipotriol*	P	
S03CA01 023256	**DEXAMETHASON-NEOMYCIN kapljice za oko in uho 5ml** *deksametazon +neomicin*	V*	Samo na osnovi izvida oftalmologa ali otorinolaringologa s priporočilom za predpis zdravila.

ATC Del. šifra	**Ime zdravila** *nelastniško ime*	Lista	Omejitev predpisovanja v breme OZZ
S01CA01 023655	**DEXAMETHASON-NEOMYCIN mazilo za oko 3, 5 g** *deksametazon+neomicin*	V*	Samo na osnovi izvida oftalmologa ali otorinolaringologa s priporočilom za predpis zdravila.
A10BB09 023574	**DIAPREL MR tablete s prirejenim sproščanjem 60x30mg** *gliklazid*	P	
C09CA03 050563	**DIOVAN 160mg filmsko obložene tablete 28x** *valsartan*	V*	Predpisovanje omejeno na stanja, kjer je indicirano zdravljenje z zaviralcem angiotenzinske konvertaze, ki je povzročil neželene učinke; z izjemo ledvične odpovedi, ko je lahko tudi zdravilo prvega izbora.
C09CA03 050555	**DIOVAN 80mg f filmsko obložene tablete 28x** *valsartan*	V*	Predpisovanje omejeno na stanja, kjer je indicirano zdravljenje z zaviralcem angiotenzinske konvertaze, ki je povzročil neželene učinke; z izjemo ledvične odpovedi, ko je lahko tudi zdravilo prvega izbora.
N02AB03 008087	**DUROGESIC 25 µg/h transdermalni obliži 5x** *fentanil*	P*	Za zdravljenje hude kronične bolečine pri onkoloških bolnikih ter za zdravljenje hude neonkološke bolečine samo na osnovi priporočila specialista v protibolečinski ambulanti .
N02AB03 008109	**DUROGESIC 50 µg/h transdermalni obliži 5x** *fentanil*	P*	Za zdravljenje hude kronične bolečine pri onkoloških bolnikih ter za zdravljenje hude neonkološke bolečine samo na osnovi priporočila specialista v protibolečinski ambulanti.
N02AB03 007951	**DUROGESIC 100 µg/h transdermalni obliži 5x** *fentanil*	P*	Za zdravljenje hude kronične bolečine pri onkoloških bolnikih ter za zdravljenje hude neonkološke bolečine samo na osnovi priporočila specialista v protibolečinski ambulanti.
N06DX01 020451	**EBIXA 10mg filmsko obložene tablete 112x** *memantin*	V*	Omejitev predpisovanja na osnovi izvida nevrologa ali psihiatra; podrobnosti v Zdravniškem vestniku, februar 2000;69:107-8.
N06DX01 020419	**EBIXA 10mg filmsko obložene tablete 28x** *memantin*	V*	Omejitev predpisovanja na osnovi izvida nevrologa ali psihiatra; podrobnosti v Zdravniškem vestniku, februar 2000;69:107-8.
N06DX01 020435	**EBIXA 10mg filmsko obložene tablete 56x** *memantin*	V*	Omejitev predpisovanja na osnovi izvida nevrologa ali psihiatra; podrobnosti v Zdravniškem vestniku, februar 2000;69:107-8.
N06DX01 020508	**EBIXA 10mg/g peroralne kapljice, raztopina 100g** *memantin*	V*	Omejitev predpisovanja na osnovi izvida nevrologa ali psihiatra; podrobnosti v Zdravniškem vestniku, februar 2000;69:107-8.
N06DX01 020478	**EBIXA 10mg/g peroralne kapljice, raztopina 20g** *memantin*	V*	Omejitev predpisovanja na osnovi izvida nevrologa ali psihiatra; podrobnosti v Zdravniškem vestniku, februar 2000;69:107-8.

ATC Del. šifra	**Ime zdravila** *nelastniško ime*	Lista	Omejitev predpisovanja v breme OZZ
N06DX01 020494	**EBIXA 10mg/g peroralne kapljice, raztopina 50g** *memantin*	V*	Omejitev predpisovanja na osnovi izvida nevrologa ali psihiatra; podrobnosti v Zdravniškem vestniku, februar 2000;69:107-8.
R06AX13 020583	**FLONIDAN tablete 10mg 30x** *loratadin*	P	
B01AB06 030503	**FRAXIPARINE FORTE 11400i.e. AXa/0,6ml raztopine za injiciranje 10x** *nadroparin*	P	
B01AB06 030511	**FRAXIPARINE FORTE 15200i.e. AXa/0,8ml raztopine za injiciranje 10x** *nadroparin*	P	
B01AB06 030554	**FRAXIPARINE FORTE 19000i.e. AXa/1,0ml raztopine za injiciranje 10x** *nadroparin*	P	
N07BC02 022039	**HEPTANON tablete 20X5mg** *metadon*	P	
N07BC02 022047	**HEPTANON peroralne kapljice 10ml (10mg/ml)** *metadon*	P	
C09BA03 060097	**IRUZID 20/12,5mg tablete 30x** *lizinopril+hidroklorotiazid*	P	
N04BD01 042072	**JUMEX 5mg tablete 50x** *selegilin*	P	
S01XA 600431	**K-Na IODIDUM 2% sol. kapljice za oči 10ml** *kalijev natrijev jodid*	P	
C02CA04 020702	**KAMIREN tablete 2mg 30x** *doksazosin*	V	
C02CA04 020699	**KAMIREN tablete 2mg 90x** *doksazosin*	V	
C02CA04 020710	**KAMIREN tablete 4mg 30x** *doksazosin*	V	
C02CA04 020737	**KAMIREN tablete 4mg 90x** *doksazosin*	V	
J01FA15 013269	**KETEK 400mg filmsko obložene tablete 10x** *telitromicin*	V*	Samo po priporočilu infektologa oz. za bolnike, ki so preobčutljivi na betalaktamske antibiotike, kadar je odpornost povzročiteljev na makrolide mikrobiološko dokazana.
G04CA03 023272	**KORNAM tablete 2mg 30x** *terazosin*	P	
G04CA03 023264	**KORNAM tablete 5mg 30x** *terazosin*	P	
A10AE04 013277	**LANTUS 100 I.E./ml OptiSet razt. za injiciranje, inj. peresa 5x3ml** *insulin glargin, rekombinantni*	P*	Omejitev predpisovanja na bolnike s težko vodljivo sladkorno boleznijo tipa 1 in tipa 2.

ATC Del. šifra	**Ime zdravila** *nelastniško ime*	Lista	Omejitev predpisovanja v breme OZZ
A10AE 019011	**LANTUS razt.za injiciranje, vložki za inj.pero OptiPen 5x3ml (100 I.E./ml)** *insulin glargin, rekombinantni*	P*	Omejitev predpisovanja na bolnike s težko vodljivo sladkorno boleznijo tipa 1 in tipa 2.
A02BC03 057746	**LANZUL kapsule 30mg 14x** *lansoprazol*	P	
A02BC03 009474	**LANZUL S kapsule 15mg 28x** *lansoprazol*	P	
C09CA01 020761	**LORISTA filmsko obložene tablete 50mg 84x** *losartan*	V*	Predpisovanje omejeno na stanja, kjer je indicirano zdravljenje z zaviralcem angiotenzinske konvertaze, ki je povzročil neželene učinke; z izjemo ledvične odpovedi, ko je lahko tudi zdravilo prvega izbora.
C09DA01 030171	**LORISTA H filmsko obložene tablete 28x** *losartan+hidroklorotiazid*	V*	Predpisovanje omejeno na stanja, kjer je indicirano zdravljenje z zaviralcem angiotenzinske konvertaze, ki je povzročil neželene učinke; z izjemo ledvične odpovedi, ko je lahko tudi zdravilo prvega izbora.
D09A 600423	**MAZILO S CINKOVIM OKSIDOM 25g** *cinkov oksid*	P	
S01CA01 088730	**MAXITROL kapljice za oko 5ml suspenzij** *deksametazon,neomicin in polimiksin B*	V*	Samo na osnovi izvida oftalmologa ali otorinolaringologa s priporočilom za predpis zdravila.
S01CA01 088722	**MAXITROL mazilo za oko 3,5g** *deksametazon, neomicin in polimiksin B*	V*	Samo na osnovi izvida oftalmologa ali otorinolaringologa s priporočilom za predpis zdravila.
C09DA01 030422	**MicardisPlus 80/12,5mg tablete 28x** *telmisartan+hidroklorotiazid*	V*	Predpisovanje omejeno na stanja, kjer je indicirano zdravljenje z zaviralcem angiotenzinske konvertaze, ki je povzročil neželene učinke; z izjemo ledvične odpovedi, ko je lahko tudi zdravilo prvega izbora.
S01A 050075	**NEOTRACIN mazilo za oko 4g** *neomicin+bacitracin*	P	
A10AB05 013390	**NOVOMIX 30 FLEXPEN suspenzija za injiciranje, napolnjene inj.brizge v obliki peresa 5x3ml (100i.e./1ml)** *insulin aspart, rekombinantni*	P	
A10AB05 013412	**NOVOMIX 30 PENFILL suspenzija za injiciranje,vložki za inj. pero 5x3ml 100i.e./1ml)** *insulin aspart, rekombinantni*	P	
A10BH01 002623	**NOVONORM tablete 0,5mg 90x** *repaglinid*	P	
A10BH01 002631	**NOVONORM tableta 1mg 90x** *repaglinid*	P	
A10BH01 002658	**NOVONORM tableta 2mg 90x** *repaglinid*	P	

ATC Del. šifra	**Ime zdravila** *nelastniško ime*	Lista	Omejitev predpisovanja v breme OZZ
C07AB03 090034	**ORMIDOL 50mg filmsko obložene tablete 30x** *atenolol*	P	
A02BC01 020877	**ORTANOL S 10mg trde kapsule 30x** *omeprazol*	P	
A02BC01 020869	**ORTANOL 40mg trde kapsule 30x** *omeprazol*	P	
N02AA03 012599	**PALLADONE SR kapsule 16mg s prirejenim sproščanjem 28x** *hidromorfon*	P	
N02AA03 012610	**PALLADONE SR kapsule 24mg s prirejenim sproščanjem 28x** *hidromorfon*	P	
N02AA03 012513	**PALLADONE SR kapsule 2mg s prirejenim sproščanjem 28x** *hidromorfon*	P	
N02AA03 012548	**PALLADONE SR kapsule 4mg s prirejenim sproščanjem 28x** *hidromorfon*	P	
N02AA03 012564	**PALLADONE SR kapsule 8mg s prirejenim sproščanjem 28x** *hidromorfon*	P	
N02AA03 012580	**PALLADONE SR kapsule 16mg s prirejenim sproščanjem 56x** *hidromorfon*	P	
N02AA03 012602	**PALLADONE SR kapsule 24mg s prirejenim sproščanjem 56x** *hidromorfon*	P	
N02AA03 012505	**PALLADONE SR kapsule 2mg s prirejenim sproščanjem 56x** *hidromorfon*	P	
N02AA03 012521	**PALLADONE SR kapsule 4mg s prirejenim sproščanjem 56x** *hidromorfon*	P	
N02AA03 012556	**PALLADONE SR kapsule 8mg s prirejenim sproščanjem 56x** *hidromorfon*	P	
L03AB11 024392	**PEGASYS 135 mikrogramska raztopina za injiciranje v napolnjeni injekcijski brizgi 1x0,5ml** *peginterferon alfa-2a*	P*	Zdravilo se sme izdati le na recept, ki ga predpiše pooblaščeni specialist in potrdi OE Zavoda.
L03AB11 024384	**PEGASYS 180 mikrogramska raztopina za injiciranje v napolnjeni brizgi 1x0,5ml** *peginterferon alfa-2a*	P*	Zdravilo se sme izdati le na recept, ki ga predpiše pooblaščeni specialist in potrdi OE Zavoda.
S01EB01 600415	**PILOKARPIN MAZILO ZA OČI 2% 5g** *pilokarpin*	P	

ATC Del. šifra	**Ime zdravila** *nelastniško ime*	Lista	Omejitev predpisovanja v breme OZZ
L04AA10 079073	**RAPAMUNE 1mg/1ml peroralna raztopina 60ml** *sirolimus*	P	
N02CC06 024511	**RELPAX 20mg filmsko obložene tablete 6x** *eletriptan*	V	
N02CC06 024546	**RELPAX 40mg filmsko obložene tablete 6x** *eletriptan*	V	
R06AX13 058009	**RINOLAN sirup 5mg/5ml plastenka 100ml** *loratadin*	P	
R06AX13 058203	**RINOLAN sirup 5mg/5ml steklenička 100ml** *loratadin*	P	
R06AX13 058262	**RINOLAN tablete 30x10mg** *loratadin*	P	
A11CC04 074934	**ROCALTROL kapsule 0,25µg 100x** *kalcitriol*	P*	Za zdravljenje ledvične osteodistrofije, hipoparatiroidizma in hipofosfatemičnega rahitisa neodzivnega na vitamin D. Za zdravljenje glukokortikoidne osteoporoze ter hude osteoporoze po 70. letu starosti – predpisovanje mora biti v skladu s slovenskimi smernicami za zdravljenje osteoporoze.
A11CC04 031976	**ROCALTROL kapsule 0,50µg 100x** *kalcitriol*	P*	Za zdravljenje ledvične osteodistrofije, hipoparatiroidizma in hipofosfatemičnega rahitisa neodzivnega na vitamin D. Za zdravljenje glukokortikoidne osteoporoze ter hude osteoporoze po 70. letu starosti – predpisovanje mora biti v skladu s slovenskimi smernicami za zdravljenje osteoporoze.
A07EC02 020958	**SAMEZIL gastrorezistentne tablete 400mg 50x** *mesalazin*	P	
A07EC02 020966	**SAMEZIL gastrorezistentne tablete 800mg 50x** *mesalazin*	P	
A07EC02 020923	**SAMEZIL rektalne suspenzije 2g/50ml 7x** *mesalazin*	P	
A07EC02 020931	**SAMEZIL rektalne suspenzije 4g/100ml 7x** *mesalazin*	P	
A07EC02 020974	**SAMEZIL svečke 500mg 30x** *mesalazin*	P	

ATC Del. šifra	**Ime zdravila** *nelastniško ime*	Lista	Omejitev predpisovanja v breme OZZ
R03DC03 003263	**SINGULAIR 5 mg žvečljive tablete 28x** *montelukast*	P*	Predpisovanje omejeno na bolnike z zmerno in hudo astmo kot dodatna terapija k inh. zdravilom, kadar privede do dokumentiranega izboljšanja urejenosti ali zmanjšanja odmerkov inh. glukokortikoidov (IG). Bolnike z blago astmo pa je možno zdraviti največ z enim preprečevalcem, ali IG ali levkotrienskim antagonistom. Pri vseh bolnikih z astmo je potreben preizkus učinkovitosti zdravljenja in dokumentirano spremljanje kazalcev urejenosti astme.
R03DC03 003239	**SINGULAIR 10 mg filmsko obložene tablete 28x** *montelukast*	P*	Predpisovanje omejeno na bolnike z zmerno in hudo astmo kot dodatna terapija k inh. zdravilom, kadar privede do dokumentiranega izboljšanja urejenosti ali zmanjšanja odmerkov inh. glukokortikoidov (IG). Bolnike z blago astmo pa je možno zdraviti največ z enim preprečevalcem, ali IG ali levkotrienskim antagonistom. Pri vseh bolnikih z astmo je potreben preizkus učinkovitosti zdravljenja in dokumentirano spremljanje kazalcev urejenosti astme.
S01EX06 024864	**TRAVATAN 40 mikrogramov/ml, kapljice za oko, raztopina 2,5ml** *travoprost*	P	
A05AA02 022950	**URSOFALK 250mg trde kapsule 100x** *ursodeoksiholna kislina*	P	
A05AA02 068624	**URSOFALK 250mg trde kapsule 50x** *ursodeoksiholna kislina*	P	
M01AH02 005754	**VIOXX 25 mg tablete 28x** *rofekoksib*	V*	Za bolnike z revmatoidnim artritisom in osteoartritisom, pri katerih je maksimalni odmerek paracetamola neučinkovit in sodijo v skupino z visokim tveganjem za razvoj zapletov zgornjih prebavil (starost nad 65 let, anamneza krvavitve, perforacije ali razjede, zdravljenje z glukokortikoidi in antikoagulacijskimi zdravili), vendar ne prejemajo antiagregacijskih zdravil, H2 antagonistov ali zaviralcev protonske črpalke.

Priloga 2
Seznam razvrstitev živil za posebne zdravstvene potrebe

ATC Del. šifra	**Ime živila za posebne zdravstvene potrebe** *nelastniško ime*	Lista	Omejitev predpisovanja v breme OZZ
V06CA 214523	**PKU 1 prašek 500g** *hranilo brez vsebnosti fenilalanina*	P*	Dietna prehrana za bolnike s fenilketonurijo, predpisana na recept, ki ga potrdi OE Zavoda na osnovi mnenja kolegija Pediatrične klinike Ljubljana ali konzilija kliničnega oddelka za pediatrijo bolnišnice Maribor.
V06CA 214558	**PKU 2 prašek 500g** *hranilo brez vsebnosti fenilalanina*	P*	Dietna prehrana za bolnike s fenilketonurijo, predpisana na recept, ki ga potrdi OE Zavoda na osnovi mnenja kolegija Pediatrične klinike Ljubljana ali konzilija kliničnega oddelka za pediatrijo bolnišnice Maribor
V06CA 214566	**PKU 3 prašek 500g** *hranilo brez vsebnosti fenilalanina*	P*	Dietna prehrana za bolnike s fenilketonurijo, predpisana na recept, ki ga potrdi OE Zavoda na osnovi mnenja kolegija Pediatrične klinike Ljubljana ali konzilija kliničnega oddelka za pediatrijo bolnišnice Maribor
V06DF 214698	**PREGOMIN prašek 400 g** *mlečni nadomestki*	P*	Dietna prehrana za otroke do 15. leta starosti z alergijo na mleko, predpisana na recept, ki ga potrdi OE Zavoda na osnovi mnenja kolegija Pediatrične klinike Ljubljana ali konzilija kliničnega oddelka za pediatrijo bolnišnice Maribor.
V06DF 212792	**PREGOMIN AS prašek 400g** *mlečni nadomestki*	P*	Dietna prehrana za otroke do 15. leta starosti z alergijo na mleko, predpisana na recept, ki ga potrdi OE Zavoda na osnovi mnenja kolegija Pediatrične klinike Ljubljana.

Priloga 3
Seznam prerazvrstitev zdravil z liste, ki jim je poteklo dovoljenje za promet ali pa jih ni več na trgu

Delovna šifra	Lastniško ime zdravila	Razvrstite v
012629	ASPIRIN 100 tableta 20x100mg	N
000965	ATROVENT inhalac.razt.15ml 30 inhal.(21µg/inhal.)	N
058033	BEROTEC 200 aeros.za inhal.200 inh. (200 µg/1 inh.)	N
062685	CILEST tableta 3x21	N
006750	CIPROBAY URO tableta 6x100mg	N
050415	COLESTID zrnca 50x5 g	N
013978	CONVULEX kapsula 100x150mg	N
037575	CONVULEX kapsula 100x300mg	N
037591	CONVULEX kapsula 100x500mg	N
037621	CONVULEX razt.100ml (300mg/1ml)	N
037656	CONVULEX sirup za otroke 100ml (50mg/1ml)	N
049158	CORVATON RETARD tableta 30x8mg	N
023019	DEXAMETHASON tableta 10x0,5mg	N
095311	DIAMOX kapsula 100x250mg	N
095303	DIAMOX kapsula 28x250mg	N
095338	DIAMOX tableta 100x125mg	N
095346	DIAMOX tableta 100x250mg	N
063800	DISTRANEVRIN kapsula 50x200mg	N
027553	ELTROXIN tableta 100x0,1mg	N
063886	ENDOXAN obl.tableta 100x50mg	N
063878	ENDOXAN obl.tableta 25x50mg	N
097411	GLUCAGEN 1mg steklenička 1x1mg plv+1x1ml vehikl	N
057703	GOPTEN 0,5 kapsula 50x0,5mg	N
045187	HOMOLONG 40 razt.za inj.1x400 ie/10ml	N
076554	HONVAN tableta 30x120mg	N
077593	HONVAN tableta 50x120mg	N
095745	HUMAJECT M1 pero 5x300i.e./3ml	N
095842	HUMAJECT M2 (20/80) suspen.za inj.5x300 ie/3ml	N
095869	HUMAJECT M4 (40/60) suspen.za inj.5x300 ie/3ml	N
095885	HUMALOG 100 razt.za inj.5x150 ie/1,5ml	N
095893	HUMALOG 40IE/ml steklenička 10ml (40ie/ml)	N
095974	HUMULIN M1 vložek 5x300i.e./3ml	N
096091	HUMULIN M4 vložek 5x300i.e./3ml	N
081949	HUMULIN N (NPH) suspen.za inj.1x400 ie/10ml	N

Delovna šifra	Lastniško ime zdravila	Razvrstite v
082171	HUMULIN N (NPH) suspen.za inj.5x150 ie/1,5ml	N
081930	HUMULIN R (REGULAR) suspen.za inj.1x400 ie/10ml	N
082163	HUMULIN R (REGULAR) suspen.za inj.5x150 ie/1,5ml	N
067997	INDERAL LA kapsula 14x160mg	N
044369	LANVIS tableta 25x40mg	N
047147	LORAM tableta 30x1mg	N
082910	MEDROL tableta 20x100mg	N
049905	METABLEN kapljice za oko 5ml 0,25%	N
049913	METABLEN kapljice za oko 5ml 0,5%	N
057118	MEXITIL DEPO kapsula s podalj.delov.20x360mg	N
060879	MIXTARD 20 HM PENFILL suspen.za inj.5x150 ie/1,5ml	N
047627	MIXTARD 30 HM PENFILL suspen.za inj.5x150 ie/1,5ml	N
097179	NEUROTOP 200 tableta 50x200mg	N
096520	NEUROTOP RETARD tableta 50x300mg	N
096571	NEUROTOP RETARD tableta 50x600mg	N
061263	NORDITROPIN PENSET 24 i.e.	N
093262	NU-SEALS 75 tableta 14x75mg	N
030880	PILOKARPIN kapljice za oko 1% 10ml	N
096741	PRINZIDE tableta 28x	N
087181	PROZAC kapsula 14x20mg	N
097195	PYLORID tableta 28x400mg	N
008702	REBETOL 140x200mg	N
008672	REBETOL kapsula 84x200mg	N
074586	RIMACTAN kapsula 100x300mg	N
031917	RIMACTAN kapsula 16x300mg	N
008869	SORTIS 10 mg film.obl.tableta 100x10mg	N
008982	SORTIS 20 mg film.obl.tableta 100x20mg	N
006289	TOPAMAX film.obl.tableta 60x300mg	N
006270	TOPAMAX film.obl.tableta 60x400mg	N
065579	URBASON 4 tableta 20x4mg	N
088269	VANCOCIN CP kapsula 20x250mg	N
097314	VELORIN tableta 14x100mg	N
097322	VELORIN tableta 30x100mg	N
088293	VIVALAN tableta 100x50mg	N
006580	ZYPREXA film. obl. tableta 56x10mg	N

Minister za zdravje je dal soglasje k sklepu o spremembi in dopolnitvi liste zdravil na podlagi sklepa o razvrščanju zdravil na liste pod št. 530-5/2003-2 z dne 17. 6. 2003.

3088. Navodilo za predpisovanje in izdajanje magistralno pripravljenih zdravil v breme obveznega zdravstvenega zavarovanja

Na podlagi določil 22. člena statuta Zavoda za zdravstveno zavarovanje Slovenije (Uradni list RS, št. 87/01, 4/02) in 2. člena sklepa o razvrščanju zdravil na liste (Uradni list RS, št. 106/01) je Upravni odbor Zavoda za zdravstveno zavarovanje Slovenije na 25. seji dne 26. 5. 2002 sprejel

NAVODILO
za predpisovanje in izdajanje magistralno pripravljenih zdravil v breme obveznega zdravstvenega zavarovanja

1. člen

Navodilo za predpisovanje in izdajanje magistralno pripravljenih zdravil v breme obveznega zdravstvenega zavarovanja (v nadaljevanju: navodilo) določa farmacevtske oblike magistralno pripravljenih zdravil, ki se smejo predpisovati in izdajati zavarovanim osebam v breme sredstev obveznega zdravstvenega zavarovanja.

2. člen

Farmacevtske oblike magistralno pripravljenih zdravil, ki se smejo predpisovati v breme sredstev obveznega zdravstvenega zavarovanja so:

1. Farmacevtske oblike za peroralno uporabo:

– raztopine ali praški za naalkaljenje urina;

– fosfatni praški po presaditvi ledvice za preprečitev in zdravljenje hipofosfatemije;

– solutiones gastricae za otroke;

– fruktoza, laktoza do 50 g za otroke;

– peroralne raztopine in praški z odmerjanjem za otroke, kadar ni na trgu gotovih zdravil v primernih odmerkih;

– analgetični praški ali raztopine z učinkovino opiatnega tipa za onkološke bolnike.

2. Farmacevtske oblike za oralno uporabo

A) Za zdravljenje aft in razjed ustne sluznice:

za onkološke bolnike po obsevanju ali terapiji s citostatiki, imunokompromitirane bolnike ter bolnike z avtoimuno pogojenimi razjedami ustne sluznice. Te oblike so:

– praški (npr.: tetraciklin, glukoza v ustrezni pomožni snovi);

– suspenzije (npr.: tetraciklin, lokalni anestetik ter hidrokortizon v ustrezni pomožni snovi);

– suspenzije (npr.: hidrokortizon ali triamcinolon in lokalni anestetik v ustrezni pomožni snovi);

– paste (npr.: tetraciklin, lokalni anestetik, hidrokortizon v ustrezni pomožni snovi);

– raztopina s klorheksidinom od 0,05% do 0,2% v enotah po 50 ml v skupni količini do 200 ml.

B) Oralni gel Orabaza z vgrajenimi zdravilnimi učinkovinami ali brez:

– oralni gel Orabaza praviloma brez vgrajenih zdravilnih učinkovin, za zaščito ran po kirurških posegih v ustni votlini kot nadaljevanje bolnišničnega zdravljenja,

– oralni gel Orabaza z vgrajeno eno, dvema ali tremi zdravilnimi učinkovinami (npr.: oksitetraciklin, triamcinolon, benzokain ali ksilokain) za nadaljevanje bolnišničnega zdravljenja vseh vnetnih in imunsko povzročenih razjed v ustni sluznici ali zdravljenja le teh pri specialistu dermatologu ali pri specialistu za ustne bolezni in paradontologijo.

3. Farmacevtske oblike za dermalno uporabo:

A) Oficinalne mazilne podlage po 4. dopolnilu Formulariuma Slovenicuma, v katere vgrajujemo zdravilne učinkovine ali z njimi razredčujemo gotova glukokortikoidna mazila in kreme so:

– Mazilo z lanolinskimi alkoholi,

– Mazilo z lanolinskimi alkoholi z vodo,

– Hidrofilno mazilo,

– Hidrofilno mazilo z vodo,

– Neionska hidrofilna krema,

– Hidroksietilcelulozni gel in

– Karboksimetilcelulozni gel.

B) Industrijsko izdelane mazilne podlage za vgradnjo zdravilnih učinkovin

– Belobaza,

– Linola-Fett N in Linola – za zdravljenje obolele kože pri psoriazi, ihtiozi, diskeratozi in onkoloških bolnikih.

C) Industrijsko izdelane mazilne podlage za razredčevanje gotovih glukokortikoidnih mazil:

– Belobaza;

– Diprobaza le za razredčevanje gotovega dermatika Diprosone.

D) Za neoficinalne mazilne podlage za vgradnjo zdravilnih učinkovin ali razredčenje gotovih glukokortikoidnih mazil in krem, mora receptura biti izpisana v celoti, razen v primeru naslednjih mazilnih podlag:

– Mazilna podlaga s holesterolom (Eucerol oziroma Excipiens cum cholesterolo oziroma Ung. cholesteroli);

– Hladilno mazilo z olivnim oljem;

– Hladilno mazilo s tekočim parafinom;

– Hladilno mazilo (Unguentum emolliens).

E) Oficinalne ali neoficinalne mazilne podlage brez zdravilne učinkovine za zdravljenje:

– obolele kože pri psoriazi, atopijskem dermatitisu (razen tistih, ki vsebujejo arašidovo olje), kronične vnetne dermatoze po navodilu dermatologa,ihtiozi, diskeratozi in onkoloških obolenj kože bolnikih;

– poškodovane kože – opekline, onkološki bolniki.

F) Pripravki proti potenju nog v obliki gela z aluminijevim kloralhidratom za otroke s hiperhidrozo stopal in dlani na podlagi predpisa ali priporočila dermatologa za predpis navedenega magistralnega pripravka.

G) Dermalne tekočine:

– bencin medicinski do 200 ml za čiščenje okolice stome;

– olivno olje do 200 ml za otroke z atopijskim dermatitisom;

– olivno olje za vgradnjo v mazilno podlago z zdravilnimi učinkovinami ali brez, za zdravljenje obolele kože – psoriaza, atopijski dermatitis in onkološki bolniki; ali za zdravljenje poškodovane kože – opekline in onkološki bolniki;

– ribje olje za vgradnjo v mazilno podlago z zdravilnimi učinkovinami ali brez, za zdravljenje obolele kože – psoriaza, atopijski dermatitis in onkološki bolniki; ali za zdravljenje poškodovane kože – opekline in onkološki bolniki;

– vodikov peroksid 3% do 500 ml;

– raztopina s klorheksidinom od 0,05% do 0,2% po 50 ml do 200 ml;

– raztopina salicilne kisline od 2% do 5% v olju samo za odstranjevanje temenc pri otrocih;

– raztopina ali suspenzija salicilne kisline od 2% do10% v olju samo za zdravljenje močno luščečih se dermatoz lasišča pri odraslih – psoriaza ali seboroični dermatitis;

– raztopina z etakridinijevim laktatom do 200 ml.

H) Dermalna suspenzija do 200 g, v katero se vgradijo zdravilne učinkovine razen lokalnih anestetikov.

I) Dermalne paste, v katere se vgradijo zdravilne učinkovine razen lokalnih anestetikov.

J. Antibiotiki in kemoterapevtiki, ki jih je dovoljeno vgrajevati kot učinkovine v farmacevtske oblike za dermalno uporabo:

– klindamicin, eritromicin in metronidazol;

– kloramfenikol za zdravljenje dermatitisa po obsevanju pri onkoloških bolnikih.

4. Farmacevtske oblike za oči:

– vsi pripravki za oči vključno z ampuliranimi ali liofiliziranimi oblikami zdravilnih učinkovin ter z borno kislino

– Vitaminsko mazilo za oči, za zdravljenje po operativnih posegih na zunanjih očesnih delih ter za zdravljenje poškodb do katerih pride zaradi premajhnega izločanja solznega filma.

5. Farmacevtske oblike za vaginalno uporabo:

– z antibiotiki;

6. Farmacevtske oblike za rektalno uporabo:

– za otroke z zdravilnimi učinkovinami za znižanje telesne temperature in drugimi učinkovinami, ki jih predpiše pediater ali onkolog;

– za odrasle, kadar gre za onkološke bolnike ali bolnike z nezmožnostjo vnašanja zdravilne učinkovine per os.

– rektalni gel z glukokortikoidom – Hidrokortizon 100mg klizma za zdravljenje ulceroznega kolitisa na osnovi predpisa gastroenterologa.

7. Farmacevtske oblike za inhaliranje:

– raztopina za inhaliranje Amilorid 10^{-3} M za bolnike s cistično fibrozo na osnovi predpisa pediatra pulmologa.

3. člen

V primeru, da je v prometu galensko zdravilo, ki je razvrščeno na listo zdravil, se v breme zavoda ne sme izdati magistralnega pripravka z isto sestavo, razen v primeru, da je le to deficitarno ali lekarna nima v svoji sestavi galenskega laboratorija oziroma nima pogodbenega odnosa z galenskim laboratorijem.

4. člen

Imena sestavin magistralnega zdravila se praviloma pišejo v latinskem jeziku, in sicer po imenih veljavnih farmakopej ali drugih uradnih in strokovnih predpisov in se ne smejo krajšati.

Sestave mazilnih podlag oficinalnih po 4. dopolnilu Slovenskega dodatka k evropski farmakopeji – Formularium Slovenicum (FS) ter neoficinalnih mazilnih podlag iz 2. točke (ad B) in 3. točke (ad D), ni potrebno izpisovati. Ravno tako ni potrebno izpisovati sestave naslednjih magistralnih pripravkov: Vitaminsko mazilo za oči, Hidrokortizon 100mg klizma in raztopina za inhaliranje Amilorid 10^{-3} M.

5. člen

Če zdravnik prekorači maksimalni odmerek zdravila ali če predpiše drugačno odmerjanje, kot ga navaja ustrezna strokovna literatura ali če zdravnik predpiše otroku zdravilno učinkovino, ki se v pediatriji običajno ne uporablja, oziroma zanjo niso določeni odmerki za otroke, mora številke izpisati tudi z besedami in poleg te označbe dodati klicaj (!) ter se poleg njega podpisati.

6. člen

V breme obveznega zdravstvenega zavarovanja se sme v skladu z 2. členom teh navodil predpisati in izdati količina magistralnega zdravila, ki zadostuje za dobo zdravljenja do enega meseca. Če je potrebno daljše zdravljenje je potrebno magistralno zdravilo predpisati in izdati za vsak mesec posebej.

7. člen

Farmacevt izdela in izda zavarovani osebi v breme obveznega zdravstvenega zavarovanja magistralno zdravilo, ki ga je predpisal zdravnik v skladu s tem navodilom in pravili obveznega zdravstvenega zavarovanja.

8. člen

Zavod bo navodilo dopolnjeval največ enkrat letno. Pisne predloge za spremembo in dopolnitev navodila lahko podajo Lekarniška zbornica Slovenije, razširjeni strokovni kolegiji, člani komisije za razvrščanje zdravil, Urad Republike Slovenije za zdravila, Zavod za zdravstveno zavarovanje Slovenije in druge institucije (inštituti, klinike) z ustrezno utemeljitvijo.

9. člen

To navodilo se objavi v Uradnem listu Republike Slovenije in začne veljati petnajsti dan po objavi. Z dnem uveljavitve navodila preneha veljati navodilo objavljeno v Uradnem listu RS, št. 22 z dne 13. 3. 2002.

Št. 0202-25/6a-2003
Ljubljana, dne 26. maja 2003.

Predsednik
Upravnega odbora
mag. Roman Matek l. r.

3089. Pravilnik o stopnjah običajnega odpisa blaga (kalo, razsip) pri dobavi energenta v proizvodnji fosilnih goriv in električne energije

Na podlagi 4. člena zakona o davku na dodano vrednost (Uradni list RS, št. 89/98), zakona o spremembah in dopolnitvah zakona o davku na dodano vrednost (Uradni list RS, št. 67/02), tretje alinee 15. člena pravilnika o izvajanju zakona o davku na dodano vrednost (Uradni list RS, št. 79/02), 2. členom pravilnika o spremembah in dopolnitvah pravilnika o izvajanju zakona o davku na dodano vrednost (Uradni list RS, št. 114/02), 31. člena statuta Gospodarske zbornice Slovenije in 3.3. člena organizacijskega predpisa Združenja za energetiko, je Upravni odbor Združenja za energetiko na seji dne 8. aprila 2003 sprejel

PRAVILNIK
o stopnjah običajnega odpisa blaga (kalo, razsip) pri dobavi energenta v proizvodnji fosilnih goriv in električne energije

I. SPLOŠNE DOLOČBE

1. člen

S tem pravilnikom se določa običajni primanjkljaj in uničenje blaga iz naslova kala, razsipa, razbitja in okvare blaga, ki sta neločljivo povezana s skladiščenjem in depo-

niranjem, prevozom in prodajo blaga pri opravljanju energetskih dejavnosti članov Združenja za energetiko GZS.

Običajni primanjkljaj in uničenje blaga po prvem odstavku se ne šteje za uporabo blaga za neposlovne namene po določilih 7. točke drugega odstavka 4. člena zakona o davku na dodano vrednost. Pomeni najvišjo dovoljeno vrednost odpisa blaga, od katerega se ne obračunava in ne plačuje davka na dodano vrednost.

2. člen

Ta pravilnik velja za vse tiste pravne in fizične osebe, ki so registrirane za opravljanje naslednjih dejavnosti po Standardni klasifikaciji dejavnosti:

CA 10.200 Pridobivanje rjavega premoga in lignita

Kamor spada:

– podzemno in površinsko kopanje rjavega premoga in lignita

– pranje, sušenje, mletje, upraševanje rjavega premoga in lignita

– skepljanje (aglomeriranje) rjavega premoga in lignita in izdelava briketov

– čiščenje, razvrščanje rjavega premoga in lignita.

E 40.112 Proizvodnja električne energije v TE in JE

Kamor spada:

– proizvodnja električne energije iz trdnih, tekočih in plinastih goriv.

E 63.120 Skladiščenje

Kamor spada:

– obratovanje tankov za skladiščenje tekočin ali plinov za uporabo v proizvodnji električne energije v TE.

3. člen

Kalo je izguba ali uničenje blaga, ki nastane zaradi lastnosti blaga z izhlapevanjem, sušenjem, krčenjem, izluženjem, razsipom, razlitjem ipd. in se kaže na spremembi teže, obsega, kemičnih in fizikalnih lastnosti blaga, npr. zmanjšanje kurilne vrednosti goriva.

Razsip je izguba ali uničenje blaga, ki nastane pri ravnanju (manipulaciji) z blagom v trdnem stanju.

Izluženje je izguba ali uničenje blaga, ki nastane zaradi izpostavljenosti blaga atmosferskim vplivom med skladiščenjem na odprtem skladišču ali deponiji.

Razlitje je izguba ali uničenje blaga, ki nastane pri ravnanju (manipulacijo) z blagom v tekočem stanju.

Izhlapevanje je izguba mase ali prostornine blaga med skladiščenjem in prometom, ki nastanejo kot posledica naravnih lastnosti nafte in naftnih izdelkov ter vplivov okolja in so neogibne pri tehnično pravilnem ravnanju med skladiščenjem in prometom izdelkov.

4. člen

Izguba oziroma uničenje blaga se ugotavlja:

– neposredno po nastanku izgube ali uničenja blaga pri ravnanju z blagom (manipulaciji), skladiščenju, deponiranju in pri prodaji blaga;

– pri in z izrednim popisom blaga v skladišču in na deponiji;

– pri in z rednim letnim popisom blaga v skladišču in na deponiji.

O ugotovljeni izgubi oziroma uničenju blaga v obračunskem obdobju se obvezno sestavi zapisnik.

5. člen

Maksimalna višina odpisa blaga zaradi izgube ali uničenja (kalo, razsip), ki jo določa ta pravilnik, se šteje za odpis, ki je oproščen plačila davka na dodano vrednost.

Za odpis blaga, ki presega odpis izračunan na podlagi maksimalnih stopenj iz tega pravilnika, se obračunava in plačuje davek na dodano vrednost.

Gospodarske družbe evidentirajo ugotovljene izgube in uničenje blaga (kalo, razsip) v svojih poslovnih knjigah (odpis blaga).

II. STOPNJE OBIČAJNEGA ODPISA BLAGA

6. člen

Ob normalnih pogojih poslovanja ter ob skrbnem in strokovnem ravnanju z blagom se v proizvodnji fosilnih goriv in električne energije v termoelektrarnah, kot običajen odpis blaga (kalo, razsip in okvara) pri ravnanju z blagom in skladiščenju ter deponiranju šteje odpis blaga izračunan v deležu od vrednosti prometa blaga v obračunskem obdobju nabavljene količine blaga ter lastne cene v obračunskem obdobju proizvedene količine blaga v lastni proizvodnji, po naslednjih maksimalnih stopnjah:

Premog:	
– rjavi premog, aglomeriran ali neaglomeriran, z vsebnostjo žvepla pod 0,7 g S/MJ	3%
– rjavi premog in lignit	3%
Tekoča goriva:	
– skladiščene količine goriva iz skupine izdelkov plinska olja, kurilna olja«EL«, »L« in »LS« v podzemnih rezervoarjih in nadzemnih rezervoarjih s plavajočo streho	0,2%
– porabljena ali pretočena količina goriva	0,3%
– čiščenje rezervoarjev zaradi periodičnih pregledov (odstotek od nazivne kapacitete rezervoarja)	0,5%

III. PREHODNE IN KONČNE DOLOČBE

7. člen

Spremembe tega pravilnika je možno uveljavljati po enakem postopku, kot je bil sprejet.

Obvezno razlago pravilnika sprejema Upravni odbor združenja za energetiko.

8. člen

Ta pravilnik začne veljati naslednji dan po objavi v Uradnem listu Republike Slovenije.

Ljubljana, dne 20. junija 2003.

Predsednik
Upravnega odbora
Združenja za energetiko
Gospodarske zbornice Slovenije
dr. Franc Žerdin, univ. dipl. inž. rudarstva l. r.

OBČINE

BELTINCI

3090. Odlok o spremembah in dopolnitvah odloka o občinskem javnem glasilu

Na podlagi 29. člena zakona o lokalni samoupravi (Uradni list RS, št. 72/93, 57/94, 14/95, 26/97, 70/97, 10/98, 74/98, 70/00, 51/02) in 16. člena statuta Občine Beltinci (Uradni list RS, št. 64/00, 118/00, 67/01 in 11/03) je Občinski svet občine Beltinci, na 7. redni seji dne 20. 6. 2003 sprejel

O D L O K
o spremembah in dopolnitvah odloka o občinskem javnem glasilu

1. člen

V 2. členu odloka o občinskem javnem glasilu (Uradni list RS, št. 77/00) se za besedo »glasilo« postavi vezaj »–« in doda besedilo »MALI RIJTAR«

2. člen

V prvem odstavku 7. člena se beseda »štiričlanski« briše in nadomesti z besedo »devetčlanski«.

Drugi odstavek istega člena se nadomesti z naslednjim besedilom:

»Uredniški odbor sestavljajo glavni urednik, pomočnik glavnega urednika, odgovorni urednik, trije člani in trije strokovni sodelavci.«

3. člen

V drugem odstavku 8. člena se beseda »odgovornega« briše in nadomesti z besedo »glavnega«. V tretjem odstavku istega člena se beseda »Odgovorni« briše in nadomesti z besedo »Glavni«.

4. člen

V prvem odstavku 9. člena se beseda »odgovorni« briše in nadomesti z besedo »glavni«.

5. člen

Drugi odstavek 15. člena se pravilno glasi:

» Ime in sedež izdajatelja, kraj in datum izdaje, ime in sedež tiskarne ter naklada in imena ter priimki članov uredniškega odbora.«

6. člen

Ta odlok začne veljati naslednji dan po objavi v Uradnem listu Republike Slovenije.

Št. 032-01/2003-7-105/III
Beltinci, dne 20. junija 2003.

Župan
Občine Beltinci
Milan Kerman l. r.

CELJE

3091. Sklep o ukinitvi statusa zemljišča v splošni rabi v k.o. Celje in k.o. Ostrožno

Mestni svet mestne občine Celje, je na podlagi 17. člena statuta Mestne občine Celje (Uradni list RS, št. 41/95, 77/96, 37/97, 50/98, 28/99, 117/00 in 108/01) na 5. seji dne 22. 4. 2003 sprejel

S K L E P
o ukinitvi statusa zemljišča v splošni rabi v k.o. Celje in k.o. Ostrožno

1. člen

S tem sklepom se ukine status zemljišč v splošni rabi za nepremičnine, označene z naslednjimi parc. št.:

– parc. št. 2502/16, zelenica 1102 m^2, vpisana v vložek št. 1458, k.o. Celje;

– parc. št. 645/9, cesta 291 m^2, vpisana v vložek št. 1444, k.o. Celje;

– parc. št. 1139/38, zelenica 484 m^2, vpisana v vložek št. 1493, k.o. Ostrožno;

– parc. št. 1144/7, cesta 94 m^2, vpisana v vložek št. 1490, k.o. Ostrožno;

– parc. št. 619/6, cesta 207 m^2, vpisana v vložek št. 101, k.o. Ostrožno;

– parc. št. 1139/41, cesta 54 m^2, vpisana v vložek št. 1490, k.o. Ostrožno

2. člen

Nepremičnine iz 1. člena tega sklepa prenehajo imeti značaj zemljišča v splošni rabi in postanejo lastnina Mestne občine Celje.

3. člen

Ta sklep začne veljati naslednji dan po objavi v Uradnem listu Republike Slovenije.

Št. 351A-2/99-DV
Celje, dne 22. aprila 2003.

Župan
Mestne občine Celje
Bojan Šrot l. r.

DOBJE

3092. Odlok o zaključnem računu proračuna Občine Dobje za leto 2002

Na podlagi 96., 98. in 99. člena zakona o javnih financah (Uradni list RS, št. 97/99, 124/00, 79/01 in 30/02) ter 12. člena statuta Občine Dobje (Uradni list RS, št. 12/99, 102/01) je Občinski svet občine Dobje na 4. seji dne 12. 6. 2003 sprejel

ODLOK
o zaključnem računu proračuna Občine Dobje za leto 2002

1. člen

Občinski svet občine Dobje sprejme zaključni račun proračuna Občine Dobje za leto 2002 z naslednjimi postavkami:

Bilanca prihodkov in odhodkov (v 000 SIT):

– skupni prihodki	102.402
– skupni odhodki	79.712
– proračunski presežek	22.690

Izkaz računa finančnih terjatev in naložb (v 000 SIT):

– prejeta vračila danih posojil in prodaja kapitalskih deležev	–
– dana posojila in povečanje kapitalskih deležev	23.093
– dana minus prejeta posojila in sprememba kapitalskih deležev	23.093

Izkaz računa financiranja (v 000 SIT):

– zadolževanje	–
– odplačila dolga	–
– neto zadolževanje	–

Bilanca stanja sredstev in virov sredstev na dan 31. 12. 2002 (v 000 SIT):

– vrednost aktive	212.363
a) dolgoročna sredstva in sredstva v upravljanju	146.570
b) kratkoročna sredstva	65.793
– vrednost pasive	212.363
a) kratkoročne obveznosti in pasivne časovne omejitve	10.172
b) lastni viri	202.191

2. člen

Bilanca prihodkov in odhodkov, izkaz računa finančnih terjatev in naložb, izkaz računa financiranja in bilanca stanja sredstev in virov sredstev so sestavni del tega odloka.

3. člen

Ta odlok začne veljati naslednji dan po objavi v Uradnem listu RS.

Št. 403-03/03-1
Dobje, dne 12. junija 2003.

Župan
Občine Dobje
Franc Salobir l. r.

3093. Odlok o enkratni denarni pomoči za novorojence v Občini Dobje

Na podlagi 12. člena statuta Občine Dobje (Uradni list RS, št. 12/99, 102/01) je Občinski svet občine Dobje na 4. redni seji dne 12. 6. 2003 sprejel

ODLOK
o enkratni denarni pomoči za novorojence v Občini Dobje

1. člen

Ta odlok ureja dodeljevanje enkratne denarne pomoči za novorojence družinam z območja Občine Dobje, določa upravičence, višino enkratne pomoči, pogoje in postopek za uveljavljanje dodelitve enkratne pomoči.

2. člen

Enkratna denarna pomoč za novorojenca (v nadaljevanju: enkratna pomoč) je enkratna denarna pomoč novorojenemu otroku, s katero se družini zagotovijo dodatna denarna sredstva za pokrivanje stroškov, ki nastanejo z rojstvom otroka.

Sredstva za izplačilo enkratne pomoči se zagotovijo v proračunu Občine Dobje.

3. člen

Upravičenec do denarne pomoči je eden od staršev novorojenca, če sta on in otrok državljana Republike Slovenije in imata stalno prebivališče v Občini Dobje.

4. člen

Pravico do denarne pomoči uveljavlja tisti od staršev, pri katerem otrok živi, oziroma eden od staršev na podlagi sporazuma med staršema.

5. člen

Pravico do enkratne pomoči za novorojenca se uveljavlja s pisno vlogo na predpisanem obrazcu pri Občinski upravi občine Dobje, Dobje 26, 3224 Dobje pri Planini. O dodelitvi enkratne pomoči se odloči s sklepom.

Rok za vložitev pisne vloge je najkasneje šest mesecev po rojstvu otroka, za katerega se enkratna pomoč uveljavlja. Po preteku tega roka, se vloga kot prepozno vložena, s sklepom zavrže.

6. člen

Vlogi iz prejšnjega člena je potrebno priložiti:
- dokazilo o državljanstvu,
- izpisek iz rojstne matične knjige,
- potrdilo o stalnem prebivališču staršev in novorojenca,
- fotokopijo hranilne knjižice ali tekočega računa na katerega se nakaže enkratna pomoč,
- davčna številka vlagatelja.

7. člen

Višino enkratne pomoči na podlagi tega odloka s sklepom določi Občinski svet občine Dobje, za vsako proračunsko leto posebej.

8. člen

Z uveljavitvijo tega odloka znaša za leto 2003 enkratna pomoč 15.000 SIT.

9. člen

Ta odlok se objavi v Uradnem listu RS in začne veljati naslednji dan po objavi.

Št. 031-01/03-23
Dobje, dne 12. junija 2003.

Župan
Občine Dobje
Franc Salobir l. r.

3094. Sklep o prenehanju obstoja javnega dobra

Na podlagi 29. člena zakona o lokalni samoupravi (Uradni list RS, št. 72/93, 57/94, 14/95, 26/97, 70/97, 10/98, 74/98, 70/00, 51/02) in 12. člena statuta Občine Dobje (Uradni list RS, št. 12/99,102/01) je Občinski svet občine Dobje na četrti redni seji dne 12. 6. 2003 sprejel

SKLEP
o prenehanju obstoja javnega dobra

I

Javno dobro preneha obstajati na parc. št. 939/3, k.o. Brezje, travnik v izmeri 137 m^2, ker v naravi ne predstavlja javnega dobra.

II

Na podlagi menjalne pogodbe se prenese parc. št. 939/3 k.o. Brezje v last sedanjih lastnikov parc. št. 557/2, k.o. Brezje.

III

Ta sklep začne veljati z dnem objave v Uradnem listu Republike Slovenije in se vpiše v zemljiško knjigo pri Okrajnem sodišču v Šentjurju.

Št. 032-01/03-12
Dobje, dne 12. junija 2003.

Župan
Občine Dobje
Franc Salobir l. r.

3095. Pravilnik o plačah občinskih funkcionarjev in nagradah članov delovnih teles občinskega sveta ter članov drugih občinskih organov ter o povračilih stroškov

Na podlagi 12. člena statuta Občine Dobje (Uradni list RS, št. 12/99, 102/01) ter v skladu s 100.b členom zakona o lokalni samoupravi (Uradni list RS, št. 72/93, 57/94, 14/95, 26/97, 70/97, 10/98, 74/98, 70/00 in 51/02) je Občinski svet občine Dobje na 4. seji dne 12. 6. 2003 sprejel

PRAVILNIK
o plačah občinskih funkcionarjev in nagradah članov delovnih teles občinskega sveta ter članov drugih občinskih organov ter o povračilih stroškov

I. SPLOŠNI DOLOČBI

1. člen

Za ureditev plač in delovnih razmerij občinskih funkcionarjev se smiselno uporabljajo določbe zakona o funkcionarjih v državnih organih (Uradni list RS, št. 30/90, 18/91, 22/91, 2/91-I, 4/93) in določbe zakona o razmerjih plač v javnih zavodih, državnih organih in v organih lokalnih skupnosti (Uradni list RS, št. 18/94, 36/96), kolikor zakon o lokalni samoupravi (Uradni list RS, št. 72/93, 57/94, 14/95, 26/97, 70/97, 10/98, 74/98, 70/00 in 51/02) ne določa drugače.

Za opravljanje občinskih funkcij imajo občinski funkcionarji pravico do plače, če funkcijo opravljajo poklicno oziroma plačila za opravljanje funkcije, če funkcijo opravljajo nepoklicno.

Članom delovnih teles občinskega sveta, ki niso člani občinskega sveta, ter članom nadzornega odbora in volilne komisije pripadajo nagrade za njihovo delo, ki se oblikujejo na podlagi tega pravilnika.

2. člen

Občinski funkcionarji so: člani občinskega sveta, župan in podžupan.

Člani občinskega sveta in župan opravljajo funkcijo nepoklicno.

Podžupan opravlja svojo funkcijo nepoklicno.

II. PLAČE IN NAGRADE

3. člen

Z zakonom je za opravljanje funkcije župana Občine Dobje, ki sodi v sedmo skupino občin, določen količnik osnovne plače v višini 3,5. Županu pripada funkcijski dodatek v višini 1,75 količnika ter dodatek za delovno dobo v skladu z zakonom.

Županu pripada za nepoklicno opravljanje funkcije 50% plače oblikovane na podlagi zakona.

Podžupanu pripada za nepoklicno opravljanje funkcije nagrada v višini ene sejnine za člana občinskega sveta mesečno. V primeru, da v odsotnosti nadomešča župana, mu pripada 80% plače župana.

4. člen

Plačilo za opravljanje funkcije člana občinskega sveta je sejnina za udeležbo na seji občinskega sveta oziroma na seji delovnega telesa občinskega sveta.

Letni znesek sejnin, vključno s sejninami za seje delovnih teles občinskega sveta, ki se izplača posameznemu članu občinskega sveta ne sme presegati 15% letne plače župana.

Občinskim funkcionarjem ne pripadajo posebni dodatki po predpisih o plačah v javnih zavodih, državnih organih in organih lokalnih skupnosti razen dodatka za delovno dobo, ki pripada občinskemu funkcionarju, ki opravlja funkcijo poklicno.

III. VIŠINA IN NAČIN DOLOČANJA DELA PLAČE

5. člen

Osnova za obračun plače oziroma dela plače na podlagi tega pravilnika je znesek, ki je kot izhodiščna plača za prvi tarifni razred, za poln delovni čas, dogovorjen s kolektivno pogodbo za negospodarske dejavnosti. Plača oziroma del plače župana se ugotovi tako, da se osnova za obračun plače pomnoži s količnikom za plačo župana. Znesek se poveča za funkcijski dodatek in dodatek za delovno dobo.

6. člen

Članom občinskega sveta pripada za opravljanje nepoklicne funkcije sejnina. Če se svetnik ne udeleži seje, mu sejnina, določena s tem pravilnikom, ne pripada. Evidenco prisotnosti na sejah občinskega sveta vodi za to zadolženi delavec občinske uprave

Člani občinskega sveta, predsednik in člani nadzornega odbora ter predsedniki in člani delovnih teles so za udeležbo na sejah organov občine in delovnih teles upravičeni do nagrad v obliki sejnine v naslednjih neto zneskih:

– za članstvo v občinskem svetu 3.000 SIT
– za članstvo v odboru ali v delovnem telesu v višini 3.000 SIT
– za predsednika nadzornega odbora v višini 5.000 SIT
– za članstvo v nadzornem odboru v višini 3.000 SIT.

7. člen

Skupni del plače člana občinskega sveta, ki vodi ali sodeluje v delovnih telesih, obračunano tako mesečno kot letno, ne sme presegati 15% dela plače najvišje vrednotene funkcije v občini.

8. člen

Sredstva za izplačevanje plač, nagrad in povračil stroškov, ki jih imajo občinski funkcionarji, se zagotavljajo iz sredstev proračuna. Obseg sredstev se ugotovi po naslednji formuli: Skupna masa sredstev = 15% osnovne plače župana x število svetnikov x 12 mesecev. To je najvišji možen letni obseg sredstev, ki ga je dovoljeno porabiti za plače in nagrade svetnikom.

IV. SEJNINA

9. člen

Predsednik, namestnik predsednika, tajnik in člani občinske volilne komisije imajo za opravljanje dela v zvezi z izvedbo lokalnih volitev pravico do enkratnega nadomestila v skladu z določbo 45.a člena zakona o lokalnih volitvah (Uradni list RS, št. 72/93, 7/94, 33/94, 61/95, 70/95 in 51/02). Predsednik občinske volilne komisije in njegov namestnik ter tajnik imajo ob vsakih splošnih volitvah pravico do nadomestila. Predsednik občinske volilne komisije ima pravico do nadomestila v višini povprečnega mesečnega izplačila plačila za poklicno opravljanje funkcije župana, namestnik predsednika ter tajnik pa v višini povprečnega mesečnega izplačila plačila za poklicno opravljanje funkcije podžupana v občini. Člani občinske volilne komisije in njihovi namestniki imajo pravico do nadomestila v višini 20% povprečnega mesečnega izplačila za poklicno opravljanje funkcije župana. Nadomestilo se izplača na podlagi sklepa o imenovanju.

V. POVRAČILA, NADOMESTILA IN DRUGI PREJEMKI

10. člen

Občinski funkcionarji imajo pravico do povračil, nadomestil in drugih prejemkov v skladu s predpisi, ki urejajo te pravice.

Občinski funkcionar ima pravico do povračila stroškov prevoza na službeni poti, ki nastanejo pri opravljanju funkcije ali v zvezi z njo. Pravico do povračila potnih stroškov lahko občinski funkcionar uveljavlja, če gre za službeno potovanje izven območja Občine Dobje. Stroški prevoza se povrnejo v skladu s predpisi. Občinski funkcionar ima pravico do dnevnice za službeno potovanje v skladu s predpisi. Občinski funkcionar ima pravico do povračila stroškov prenočevanja, ki nastanejo na službeni poti. Stroški prenočevanja se povrnejo na podlagi predloženega računa v skladu s predpisi.

VI. NAČIN IZPLAČEVANJA

11. člen

Sredstva za izplačevanje plač, nagrad in povračil stroškov, ki jih imajo občinski funkcionarji, se zagotovijo iz sredstev proračuna.

12. člen

Plače županu se izplačujejo mesečno, podžupanu in članom občinskega sveta pa letno.

VII. PREHODNE IN KONČNE DOLOČBE

13. člen

Plače, plačila za opravljanje funkcije in sejnine, ki pripadajo občinskim funkcionarjem, predsedniku in članom nadzornega odbora ter članom komisij in odborov občinskega sveta, ki niso člani občinskega sveta, se izplačajo za nazaj, in sicer od dneva potrditve mandata oziroma imenovanja. Pri poračunu se upošteva znesek izhodiščne plače za prvi tarifni razred za poln delovni čas, dogovorjen s kolektivno pogodbo za negospodarske dejavnosti, ki je veljal v posameznem mesecu.

14. člen

Določbe tega pravilnika, ki se nanašajo na člane komisij in odborov občinskega sveta, ki niso člani občinskega sveta, se smiselno uporabljajo tudi za izplačilo sejnin članom štaba za civilno zaščito in članom drugih komisij, odborov, svetov, ki jih ustanovi ali imenuje občinski svet ali župan.

15. člen

Ta pravilnik začne veljati petnajsti dan po objavi v Uradnem listu RS.

Št. 032-01/03-16
Dobje, dne 12. junija 2003.

Župan
Občine Dobje
Franc Salobir l. r.

3096. Spremembe pravilnika o finančnih intervencijah za ohranjanje in razvoj kmetijstva ter podeželja v Občini Dobje

Na podlagi 29. člena zakona o lokalni samoupravi (Uradni list RS, št. 72/93, 57/94, 14/95, 26/97, 70/97, 10/98, 70/00 in 51/02), 36. člena zakona o kmetijstvu in 17. člena statuta Občine Dobje je župan Občine Dobje dne 26. 5. 2003 sprejel

SPREMEMBE PRAVILNIKA o finančnih intervencijah za ohranjanje in razvoj kmetijstva ter podeželja v Občini Dobje

1. člen

V pravilniku o finančnih intervencijah za ohranjanje in razvoj kmetijstva ter podeželja v Občini Dobje (Uradni list RS, št. 75/02) se v 13. členu pod 1., zadnji odstavek spremeni in se glasi:

»Višina regresa znaša 2.000 SIT po glavi osemenjene plemenske živali.«

2. člen

Pod 4: Urejanje kmetijskih zemljišč ter ohranjanje poseljenosti, se znesek 100.000 nadomesti z zneskom 200.000 SIT.

3. člen

Te spremembe pravilnika začnejo veljati naslednji dan po objavi v Uradnem listu Republike Slovenije.

Št. 031-01/03-20
Dobje, dne 26. maja 2003.

Župan
Občine Dobje
Franc Salobir l. r.

KIDRIČEVO

3097. Odlok o predkupni pravici Občine Kidričevo

Na podlagi 85. člena zakona o urejanju prostora (Uradni list RS, št. 110/02) in 21. člena statuta Občine Kidričevo (Uradni list RS, št. 52/99, 89/99, 91/01) je Občinski svet občine Kidričevo na 1. izredni seji Občinskega sveta občine Kidričevo, dne 18. 6. 2003 sprejel

O D L O K
o predkupni pravici Občine Kidričevo

1. člen

S tem odlokom se določa predkupna pravica Občine Kidričevo kot predkupne upravičenke na nepremičninah na celotnem območju poselitve in na območju obstoječih oziroma predvidenih infrastrukturnih omrežij in objektov izven poselitvenih območij ali na delu teh območij.

2. člen

Za območje poselitve v prehodnem obdobju se do sprejetja prostorske strategije in prostorskega reda štejejo ureditvena območja naselij, ki so opredeljena v prostorskih sestavinah družbenega plana Občine Ptuj za obdobje 1986–1990, dopolnjen v letu 1994 (Uradni vestnik Občin Ptuj in Ormož, št. 25/86, 28/86, 12/87, 28/90, 32/90, 25/91, 12/93, 16/94), za območje Občine Kidričevo dopolnjen v letu 1996 (Uradni list RS, št. 49/97).

3. člen

Območje predkupne pravice je določeno tako natančno, da je mogoče mejo območja prikazati v zemljiškem katastru in jo določiti v naravi. Za poselitveno območje je meja določena v natančnosti preglednega katastrskega načrta v merilu 1:5000. Za obstoječe in predvidene infrastrukturne vode je za določitev trase potreben parcelni načrt kot sestavni del strokovnih podlag.

4. člen

Občina Kidričevo bo uveljavljala predkupno pravico na nepremičninah iz 1. člena tega odloka zlasti za naslednje namene:

1. gradnjo objektov in naprav za potrebe javnih služb s komunalnega področja;

2. gradnjo objektov za potrebe izvajanja javnih služb na področju zdravstva, vzgoje in varstva, izobraževanja, športa, kulture, znanosti in raziskovanja ter socialnega varstva;

3. gradnjo socialnih in neprofitnih stanovanj;

4. rekonstrukcije in rušitve po predpisih o graditvi objektov na objektih iz 1. in 2. točke tega člena.

5. člen

Kartografsko gradivo za območja predkupne pravice je na vpogled pri pristojnem organu Občine Kidričevo, lokacijske dokumentacije in gradbena dovoljenja pa na Upravni enoti na Ptuju.

6. člen

Ta odlok začne veljati naslednji dan po objavi v Uradnem listu Republike Slovenije.

Št. 015-03-20/03
Kidričevo, dne 19. junija 2003.

Župan
Občine Kidričevo
Zvonimir Holc l. r.

KOČEVJE

3098. Sklep o javni razgrnitvi osnutka odloka o ureditvenem načrtu odlagališče odpadkov Mozelj (P8/O1)

Na podlagi 31. in 175. člena zakona o urejanju prostora (Uradni list RS, št.110/02 in 8/03 – popr.) in 27. člen statuta Občine Kočevje (Uradni list RS, št. 23/99, 53/99 – popr. in 43/03), je Občinski svet občine Kočevje na 5. redni seji dne 12. 6. 2003 sprejel

S K L E P
o javni razgrnitvi osnutka odloka o ureditvenem načrtu odlagališče odpadkov Mozelj (P8/O1)

1. člen

Za dobo 30 dni se javno razgrne osnutek odloka o ureditvenem načrtu odlagališče odpadkov Mozelj (P8/O1), ki ga je izdelalo podjetje Populus d.o.o. iz Ljubljane.

2. člen

Osnutek bo javno razgrnjen v prostorih Občine Kočevje, Ljubljanska 26, Kočevje in Krajevne skupnosti Ivan Omerza, Livold.

3. člen

Občina Kočevje bo v prostorih sejne sobe Občine Kočevje, Ljubljanska 26, Kočevje, dne 10. 7. 2003 ob 18. uri organizirala javno razpravo (obravnavo) o osnutku ureditvenega načrta.

4. člen

Zainteresirani lahko v času javne razgrnitve vpišejo svoje pripombe in predloge v knjigo pripomb, ki bo na mestu javne razgrnitve, ali pa jo pisno posredujejo na naslov: Občina Kočevje, Ljubljanska 26, 1330 Kočevje. Rok za pripombe in predloge poteče z zaključnim dnem javne razgrnitve.

5. člen

Ta sklep začne veljati naslednji dan po objavi v Uradnem listu Republike Slovenije.

Št. 352-91/02-141
Kočevje, dne 17. junija 2003.

Župan
Občine Kočevje
Janko Veber, univ. dipl. inž. grad. l. r.

KOMEN

3099. Odlok o proračunu Občine Komen za leto 2003

Na podlagi 29. člena zakona o lokalni samoupravi (Uradni list RS, št. 72/93, 57/94, 14/95, 26/97, 70/97, 10/98, 74/98, odl. US, št. 6/94, 45/94, 20/95, 9/96, 39/96, 44/96), zakona o financiranju občin (Uradni list RS, št. 80/94 in 56/98), 29. člena zakona o javnih financah (Uradni list RS, št. 79/99, 124/00 in 79/01) in 16. člena statuta Občine Komen (Uradni list RS, št. 46/01) je občinski svet na 7. redni seji dne 17. 6. 2003 sprejel

O D L O K
o proračunu Občine Komen za leto 2003

1. člen

Odlok o proračunu Občine Komen za leto 2003 določa obseg javne porabe Občine Komen za leto 2003 in način izvrševanja proračuna, upravljanje s prejemki in izdatki proračuna ter občinskim premoženjem.

2. člen

Splošni del proračuna na ravni podskupin kontov se določa v naslednjih zneskih (v SIT):

	A. BILANCA PRIHODKOV IN ODHODKOV	
I.	**SKUPAJ PRIHODKI (70+71+72+73+74)**	**449.119.209**
TEKOČI PRIHODKI (70+71)		**387.762.745**
70	**DAVČNI PRIHODKI**	**282.093.745**
700	Davki na dohodek in dobiček	229.746.745
703	Davki na dohodek in dobiček	27.481.000
704	Domači davki na blago in storitve	24.866.000
706	Drugi davki	0
71	**NEDAVČNI PRIHODKI**	**105.669.000**
710	Udeležba na dobičku in dohodki od premoženja	92.925.000
711	Takse in pristojbine	2.705.000
712	Denarne kazni	19.000
713	Prihodki od prodaje blaga in storitev	8.100.000
714	Drugi nedavčni prihodki	1.920.000
72	**KAPITALSKI PRIHODKI**	**23.280.964**
720	Prihodki od prodaje osnovnih sredstev	4.555.600
721	Prihodki od prodaje zalog	0
722	Prihodki od prodaje zemljišč in nematerialnega premoženja	18.725.364
73	**PREJETE DONACIJE**	**7.950.000**
730	Prejete donacije iz domačih virov	2.450.000
731	Prejete donacije iz tujine	5.500.000
74	**TRANSFERNI PRIHODKI**	**30.125.500**
740	Transferni prihodki iz drugih javnofinančnih institucij	30.125.500
II.	**SKUPAJ ODHODKI (40+41+42+43)**	**456.109.209**
40	**TEKOČI ODHODKI**	**198.137.280**
400	Plače in drugi izdatki zaposlenim	25.960.000
401	Prispevki delodajalcev za socialno varnost	3.627.500
402	Izdatki za blago in storitve	153.605.180
403	Plačila domačih obresti	13.444.600
409	Rezerve	1.500.000
41	**TEKOČI TRANSFERI**	**170.239.779**
410	Subvencije	600.000
411	Transferi posameznikom in gospodinjstvom	107.907.250
412	Transferi neprofitnim organizacijam in ustanovam	19.495.180
413	Drugi tekoči domači transferi	42.237.349
414	Tekoči transferi v tujino	0
42	**INVESTICIJSKI ODHODKI**	**63.158.150**
420	Nakup in gradnja osnovnih sredstev	63.158.150
43	**INVESTICIJSKI TRANSFERI**	**24.574.000**
430	Investicijski transferi	24.574.000
III.	**PRORAČUNSKI PRESEŽEK (I.-II.) (PRORAČUNSKI PRIMANJKLJAJ)**	**-6.990.000**
	B. RAČUN FINANČNIH TERJATEV IN NALOŽB	
IV.	**PREJETA VRAČILA DANIH POSOJIL IN PRODAJA KAPITALSKIH DELEŽEV (750-751+752)**	**6.990.000**
750	**PREJETA VRAČILA DANIH POSOJIL**	**6.990.000**
750	Prejeta vračila danih posojil	
751	Prodaja kapitalskih deležev	6.990.000
752	Kupnine iz naslova privatizacije	
V.	**DANA POSOJILA IN POVEČANJE KAPITALSKIH DELEŽEV (440-441+442)**	**0**
44	**DANA POSOJILA IN POVEČ. KAPITALSKIH DELEŽEV**	**0**
440	Dana posojila	
441	Povečanje kapitalskih deležev in naložb	
442	Poraba sredstev kupnin iz naslova privatizacije	
VI.	**PREJETA MINUS DANA POSOJILA IN SPREMEMBE KAPITALSKIH DELEŽEV (IV. - V.)**	**6.990.000**
	C. RAČUN FINANCIRANJA	
VII.	**ZADOLŽEVANJE (500)**	**0**
50	**ZADOLŽEVANJE**	**0**
500	Domače zadolževanje	
VIII.	**ODPLAČILA DOLGA (550)**	**0**
55	**ODPLAČILA DOLGA**	**0**
550	Odplačila domačega dolga	
IX.	**SPREMEMBA STANJA SREDSTEV NA RAČUNU (I.+IV.+VII.-II.-V.-VIII.)**	**0**
X.	**NETO ZADOLŽEVANJE (VII.-VIII-IX.)**	**0**
XI.	**NETO FINANCIRANJE (VI.+X.)**	**6.990.000**

Prihodki in odhodki proračuna ter drugi prejemki in izdatki proračuna Občine Komen so zajeti v bilanci prihodkov in odhodkov, računu finančnih terjatev in naložb in računu financiranja, ki so sestavni del tega odloka. V posebnem delu proračuna, ki je tudi sestavni del proračuna je prikazana podrobnejša razčlenitev sredstev po posameznih namenih in uporabnikih.

Sestavni del proračuna so tudi načrt razvojnih programov za obdobje od leta 2003-2006.

3. člen

Občina se lahko zadolži na podlagi predhodnega soglasja ministra, pristojnega za finance, pod pogoji, ki jih določa zakon, ki ureja financiranje občin. Posli zadolžitve, za katere ministrstvo za finance ni izdalo soglasja, so nični.

4. člen

Sredstva proračuna se uporabljajo le za namene, ki so določeni s proračunom. V imenu občine se prevzemajo obveznosti le v okviru sredstev, ki so v proračunu predvideni za posamezne namene.

5. člen

Sredstva proračuna se posrednim proračunskim porabnikom med letom praviloma dodeljujejo mesečno v obliki dvanajstine, razen investicijskih transferov, kjer se sredstva nakazujejo na osnovi dokumentacije o že opravljenih investicijah.

Pri tem je potrebno upoštevati zapadlost uporabnikovih obveznosti in likvidnostni položaj proračuna.

V primeru, da zaradi neenakomernega priliva prihodkov pride do likvidnostnih težav, se sredstva prioritetno zagotavljajo za zakonsko določene naloge, ki so opredeljene v posebnem delu proračuna in za minimalni obseg nalog, ki še omogoča delovanje uporabnikov.

6. člen

Sredstva proračunske rezerve se izločijo v višini določeni s proračunom. Sredstva se izločajo mesečno po dvanajstinah. Sredstva rezerve se uporabljajo za odpravo posledic naravnih nesreč, kot so potres, poplava, zemeljski plaz, snežni plaz, visok sneg, močan veter, toča, žled, pozeba, suša, množični pojav nalezljive človeške, živalske ali rastlinske bolezni, druge nesreče, ki jih povzročajo naravne sile in ekološke nesreče.

O uporabi proračunske rezerve do višine 500.000 SIT odloča župan na podlagi predloga občinske uprave in o uporabi sredstev pisno obvesti občinski svet. O uporabi sredstev nad višino 500.000 SIT odloča občinski svet s posebnim odlokom.

7. člen

Za plačevanje obveznosti iz občinskega proračuna veljajo enaki roki, ki se za posamezne namene porabe določijo v zakonu o izvrševanju državnega proračuna.

Neposredni porabniki proračuna plačujejo obveznosti za že opravljene nabave blaga, storitev in gradbenih del.

Dogovarjanje o predplačilih je možno s soglasjem župana le izjemoma in sicer ob primernem zavarovanju predplačil.

8. člen

Namenski prihodki proračuna za leto 2003 so poleg prihodkov, določenih v prvem stavku prvega odstavka 43. člena zakona o javnih financah, tudi naslednji prihodki v bilanci prihodkov in odhodkov, ki se uporabljajo za odhodke bilance prihodkov in odhodkov ali za izdatke v računu financiranja:

1. prihodki požarne takse po 59. členu zakona o varstvu pred požarom (Uradni list RS, št. 71/93), ki se po kriterijih vlade uporabijo za namene, določene v navedenem zakonu;
2. taksa za obremenjevanje vode na osnovi uredbe o taksi za obremenjevanje vode (Uradni list RS, št. 41/95, 44-96, 8/96, 124/00, 49/01);
3. taksa za obremenjevanje okolja zaradi odlaganja odpadkov (Uradni list RS, št. 49/02);
4. samoprispevki, ki jih uvedejo vaške skupnosti;
5. drugi prihodki, ki jih vaške skupnosti pridobijo za svoje naloge (najem grobov, drugi namenski prispevki vaške skupnosti).

9. člen

Pogodba za nabavo blaga, naročilo storitev in oddajo gradenj v breme proračuna se lahko sklene samo skladno s predpisi o javnem naročanju.

10. člen

Če se v teku proračuna ugotovi, da so potrebna dodatna sredstva, ki jih ob sprejemanju proračuna ni bilo mogoče predvideti, so pa nujna za izvrševanje predpisov ali izvršitev storitev, se dodatni odhodki poravnavajo v breme drugih postavk. O prerazporeditvi odloča župan.

O izvršenih prerazporeditvah sredstev mora župan v treh mesecih po izvršeni prerazporeditvi poročati občinskemu svetu.

Prerazporejanje sredstev med bilanco prihodkov in odhodkov, računom finančnih terjatev in naložb in računom financiranja ni možno.

11. člen

V sprejetem proračunu lahko na predlog neposrednega proračunskega uporabnika finančna služba proračuna občine znotraj proračunske postavke odpre nov konto, če je to potrebno zaradi pravilnega knjiženja porabe.

12. člen

V primeru, da občina prejme namenska sredstva, ki niso bila predvidena s tem odlokom, se za ta namen odpre nova postavka proračuna na strani odhodkov za isti namen.

13. člen

Župan je pooblaščen da odloča:

– o uporabi splošne proračunske rezerve za premalo predvidene odhodke in nepredvidene odhodke, ki so nujna za izvrševanje zakonskih in pogodbenih obveznosti,
– o začasni vezavi tekočih likvidnih sredstev zaradi ohranitve realne vrednosti.

14. člen

Vsak izdatek iz proračuna mora imeti za podlago verodostojno knjigovodsko listino s katero se izkazuje obveznost za izplačilo. Pred izplačilom iz proračuna morajo preveriti in pisno potrditi delavci občinske uprave – skrbniki proračunskih postavk, ki so zadolženi za posamezna področja izvrševanja proračuna v skladu s pravilnikom o sistemizaciji delovnih mest in delovnih razmerij v Občinski upravi občine Komen in sklepa direktorja občinske uprave.

Izdatke vaške skupnosti preverja in pisno potrdi predsednik posamezne vaške skupnosti.

15. člen

Ta odlok se objavi v Uradnem listu Republike Slovenije in začne veljati naslednji dan po objavi, uporablja se od 1. 1. 2003 dalje.

Št. 40302-04/02-4
Komen, dne 17. junija 2003.

Župan
Občine Komen
Uroš Slamič l. r.

KOZJE

3100. Sklep o višini cene storitve »Pomoč na domu«

Na podlagi 16. člena statuta Občine Kozje (Uradni list RS, št. 64/99 in 98/00) je Občinski svet občine Kozje na 5. seji dne 12. 6. 2003 sprejel naslednji

S K L E P

Višina cene storitve "Pomoč na domu" znaša v letu 2003 za vse uporabnike 1.000 SIT na uro. Občina Kozje subvencionira KIP Viziji d.o.o., Lesično razliko do cene efektivne ure, in sicer v višini 611 SIT.

Št. 06202-5-009/03
Kozje, dne 12. junija 2003.

Župan
Občine Kozje
Dušan Andrej Kocman l. r.

3101. Pravilnik o dodeljevanju sredstev za pospeševanje razvoja malega gospodarstva v Občini Kozje

Na podlagi 16. člena statuta Občine Kozje (Uradni list RS, št. 64/99, 98/00) je Občinski svet občine Kozje na 5. redni seji dne 12. 6. 2003 sprejel

P R A V I L N I K

o dodeljevanju sredstev za pospeševanje razvoja malega gospodarstva v Občini Kozje

I. SPLOŠNE DOLOČBE

1. člen

S tem pravilnikom se določajo pogoji in postopki za dodeljevanje sredstev občinskega proračuna za pospeševanje razvoja malega gospodarstva v Občini Kozje.

2. člen

Sredstva se zagotovijo v proračunu Občine Kozje v višini, ki je določena z odlokom o proračunu Občine Kozje za posamezno leto.

3. člen

Upravičenci do sredstev za pospeševanje razvoja malega gospodarstva so:

– samostojni podjetniki,

– mala podjetja,

– občani, ki so pri pristojnem organu vložili vlogo za priglasitev statusa samostojnega podjetnika,

– podjetja, ki so na pristojnem sodišču vložila zahtevo za vpis v sodni register.

Podjetja morajo izpolnjevati pogoje za majhna podjetja iz 6. člena uredbe o namenih in pogojih za dodeljevanje državnih pomoči ter določitvi pristojnih ministrstev za upravljanje posameznih shem državnih pomoči (Uradni list RS, št. 59/00). Pri podjetnikih posameznikih se ti pogoji smiselno upoštevajo.

Za sredstva lahko zaprosijo prosilci s sedežem, dejavnostjo in lokacijo investicije na območju Občine Kozje ali prosilci, ki nimajo sedeža na območju Občine Kozje, nameravajo pa zaprošena sredstva vložiti v investicije na območju Občine Kozje.

Upravičenec ne sme biti v stečajnem postopku, v postopku prisilne poravnave ali v likvidacijskem postopku.

4. člen

Sredstva se dodeljujejo za naslednje namene:

– kreditiranje malega gospodarstva,

– pospeševanje odpiranja novih delovnih mest,

– promocija izdelkov in storitev in svetovalne storitve.

II. KREDITIRANJE MALEGA GOSPODARSTVA

5. člen

Sredstva občinskega proračuna, namenjena za razvoj malega gospodarstva, se vežejo pri banki in se uporabljajo za zagotavljanje ugodnih pogojev za kredite, ki jih malemu gospodarstvu Občine Kozje odobrava banka iz svojih sredstev.

6. člen

Krediti pod ugodnimi pogoji se dodeljujejo za materialne in nematerialne investicije.

Upravičeni stroški, za katere se lahko dodeljujejo sredstva, so:

– stroški nakupa, urejanja in opremljanja zemljišč;

– stroški nakupa in graditve poslovnih prostorov;

– stroški nakupa strojev in opreme povezanih z opravljanjem dejavnosti oziroma širitvijo proizvodnje;

– stroški nakupa patentov, licenc, know-howa ali nepatentiranega tehničnega znanja.

Intenzivnost pomoči ne sme presegati 50% zgoraj navedenih upravičenih stroškov investicij.

7. člen

Za kredit pod ugodnejšimi pogoji lahko zaprosijo upravičenci iz 3. člena pravilnika.

8. člen

Prosilec lahko vloži zahtevek za kredit praviloma v višini do 50% predračunske vrednosti investicije.

9. člen

Prosilec lahko pridobi kredit samo, če ima zagotovljene tudi ostale vire financiranja. Delež lastnih sredstev mora znašati najmanj 50% predračunske vrednosti investicije.

10. člen

Višina obrestne mere in rok za vračilo kredita se določita z razpisom o dodeljevanju sredstev za kreditiranje malega gospodarstva.

11. člen

Sredstva za kreditiranje malega gospodarstva se dodeljujejo na podlagi javnega razpisa, ki ga pripravi, objavi in izvede Razvojna agencija Sotla.

12. člen

Razpis sredstev za kreditiranje malega gospodarstva vsebuje:

1. določbo tega pravilnika, na podlagi katerega se objavi razpis;

2. skupen znesek razpisanih sredstev namenjenih za kreditiranje malega gospodarstva v občini;

3. namene za katere se dodeljujejo sredstva;

4. subjekte, ki lahko zaprosijo za kredit;

5. dobo vračanja kredita;

6. višino obrestne mere;

7. rok za vložitev prošenj, ki ne sme biti krajši kot 15 dni od dneva objave in naslov, na katerega se vložijo prošnje;

8. navedba, kar mora prošnja za kredit vsebovati;

9. naslov, na katerega prosilci pošljejo vloge;

10. navedbo dokumentacije, ki jo mora prosilec priložiti prošnji;

a) poslovni načrt oziroma investicijski program;

b) za s.p. fotokopija priglasitvenega lista, obrazec 1/1, 1/2, potrjen od krajevno pristojne DURS ali potrdilo, da je občan pri pristojnem upravnem organu vložil zahtevek in priložil vse zahtevane dokumente za izdajo dovoljenja za opravljanje določene dejavnosti;

c) za gospodarske družbe fotokopija sklepa o vpisu podjetja v sodni register z vsemi prilogami;

d) za prosilce, ki opravljajo obrtno dejavnost, fotokopija obrtnega dovoljenja;

e) za samostojne podjetnike posameznike potrdilo o plačanih vseh zapadlih davkih in prispevkih;

f) za gospodarske družbe dokazilo o boniteti podjetja (BON3);

g) dokazilo glede na namen kredita:

– predpogodbo o nakupu zemljišča oziroma poslovnega prostora;

– predračun za urejanje in opremljanje zemljišča, za graditev poslovnih prostorov, za katero graditev in adaptacijo poslovnih prostorov;

– predračun za nakup opreme;

– predračun za generalno obnovo obstoječe opreme za proizvodnjo;

– enotno gradbeno dovoljenje oziroma priglasitev del za gradnjo in adaptacijo poslovnih prostorov;

– dokazilo o kreditni sposobnosti prosilca;

– izjavo o višini prejete pomoči za ta namen iz drugih javnih virov.

13. člen

Strokovna in finančno-tehnična opravila pri usmerjanju sredstev za pospeševanje razvoja malega gospodarstva bo po pogodbi opravljala banka. Banka pripravi oceno ekonomske upravičenosti projektov kreditne sposobnosti prosilcev in pripravi predlog.

14. člen

Vloge za dodelitev kreditov pod ugodnejšimi pogoji pregleda odbora za gospodarstvo in razvoj, ki poda svoje mnenje in ga posreduje Razvojni agenciji Sotla.

Sklep o odobritvi kredita pod ugodnejšimi pogoji sprejme Razvojna agencija Sotla na podlagi mnenja odbora.

Strokovna in administrativna dela za komisijo opravlja Razvojna agencija Sotla.

15. člen

Sklep o odobritvi kredita pod ugodnejšimi pogoji se posreduje vsem prosilcem najkasneje v osmih dneh po prejemu odločitve.

III. POSPEŠEVANJE ODPIRANJA NOVIH DELOVNIH MEST

16. člen

Nepovratna sredstva za odpiranje novih delovnih mest se dodelijo za realizacijo zaposlitve brezposelne osebe za nedoločen čas ali za samozaposlitve.

Nepovratna sredstva se lahko dodelijo tudi za realizacijo zaposlitve strokovnega kadra, pripravnikov in štipendistov.

17. člen

Upoštevajo se realizirane zaposlitve oseb s stalnim bivališčem na območju Občine Kozje v koledarskem letu.

Novo delovno mesto mora biti ohranjeno vsaj dve leti po prejetju pomoči.

Delodajalec ni upravičen do nepovratnih sredstev iz tega pravilnika v primeru, da je za ta namen že pridobil sredstva iz državnih ali drugih virov.

18. člen

Nepovratna sredstva se namenijo kot nepovratna finančna pomoč (subvencija) za:

– samozaposlitev osebe, ki je bila na Republiškem zavodu za zaposlovanje (v nadaljevanju: RZZ) prijavljena kot brezposelna oseba,

– zaposlitev za nedoločen čas osebe, ki je bila na RZZ prijavljena kot brezposelna oseba,

– zaposlitev za nedoločen čas osebe, ki ima status presežnega delavca,

– zaposlitev strokovnega kadra,

– zaposlitev pripravnikov, štipendistov.

19. člen

Brezposelna oseba mora izpolnjevati naslednje pogoje:

– je državljan Republike Slovenije s stalnim bivališčem v Občini Kozje,

– je bil prijavljen na RZZ,

– ima sedež dejavnosti v Občini Kozje (za samozaposlitev).

Druga točka prvega odstavka tega člena se ne uporablja za osebe iz drugega odstavka 16. člena tega pravilnika.

20. člen

Višina sredstev se določi letno s sklepom odbora za gospodarstvo in razvoj v skladu s sprejetim proračunom.

21. člen

Sredstva se dodelijo na podlagi javnega razpisa, ki ga objavi župan v Uradnem listu RS.

22. člen

Javni razpis o dodeljevanju sredstev za pospeševanje zaposlovanja mora vsebovati:

– upravičence, ki lahko zaprosijo za pridobitev sredstev,

– skupni znesek sredstev, namenjenih za odpiranje novih delovnih mest,

– namene, za katere se sredstva dodeljujejo,

– subjekte, ki lahko zaprosijo za sredstva,

– višino subvencije, ki jo lahko pridobijo upravičenci,

– pogoji, ki jih morajo prosilci izpolnjevati in pogoji, pod katerimi se sredstva dodeljujejo,

– navedbo dokumentacije, ki jo mora prosilec priložiti k vlogi,

– rok za vložitev vlog,

– naslov kamor je potrebno dostaviti vloge,

– rok, v katerem bo prosilcem poslan sklep o dodelitvi subvencije.

Vlogi za pridobitev sredstev je potrebno priložiti kot dokazilo o realizirani zaposlitvi obrazec Potrdilo o prijavi odjavi za pokojninsko in invalidsko ter zdravstveno zavarovanje (Obrazec M).

Vloge za pridobitev sredstev v skladu z razpisanimi pogoji pregleda odbor za gospodarstvo in razvoj.

Sklep o dodelitvi sredstev izda župan na predlog odbora.

Z upravičenci sklene župan pogodbo o sofinanciranju.

23. člen

V primeru, da se delovno razmerje prekine prej kot v dveh letih od dneva sklenitve pogodbe, mora prejemnik subvencije zaposliti drugo brezposelno osebo ali vrniti sredstva v sorazmernem deležu glede na čas zaposlitve.

V primeru stečaja prejemnika subvencije se terjatev prijavi v stečajni masi.

Upravičenec, pri katerem se ugotovi, da je navajal neresnične podatke za pridobitev sredstev ali je sredstva uporabljal nenamensko, mora pridobljena sredstva vrniti z zakonitimi obrestmi.

IV. PROMOCIJA IZDELKOV IN STORITEV IN SVETOVALNE STORITVE

24. člen

Namen dodeljevanja sredstev je sodelovanje podjetnikov in obrtnikov na sejmih v tujini in doma, na katerih lahko širše predstavijo svoje izdelke in storitve in ki pomenijo možnost za sklepanje novih poslovnih odnosov.

Sredstva se lahko namenijo tudi za pokrivanje dela stroškov skupnih predstavitvenih katalogov podjetnikov iz območja občine, skupne predstavitve na sejmih in podobno.

25. člen

Sredstva se dodelijo na podlagi razpisa, pri čemer se smiselno uporabljajo določbe 22., 23. člena tega pravilnika.

Nepovratna sredstva se dodelijo v višini do 50% stroškov najetja, postavitve in delovanja stojnice oziroma stroškov izdaje in objave v katalogu.

26. člen

Sredstva se dodeljujejo tudi za pokrivanje stroškov svetovalnih storitev v višini do 50% stroškov zunanjega svetovalca.

Svetovalne storitve ne smejo biti povezane s ponavljajočimi aktivnostmi in drugimi operativnimi stroški podjetja.

V. KONČNE DOLOČBE

27. člen

Namensko porabo dodeljenih sredstev občinskega proračuna in izpolnitev obveznosti na podlagi dodeljenih sredstev preverja občinska uprava in nadzorni odbor.

V primeru ugotovitve nenamenske porabe dodeljenih sredstev je prejemnik le-teh dolžan dodeljena sredstva vrniti z zakonsko predpisanimi zamudnimi obrestmi.

28. člen

Strokovna in administrativno-tehnična opravila v zvezi z dodeljevanjem sredstev občinskega proračuna opravlja občinska uprava.

29. člen

Ta pravilnik začne veljati naslednji dan po objavi v Uradnem listu Republike Slovenije.

Št. 06202-5-006/03
Kozje, dne 12. junija 2003.

Župan
Občine Kozje
Dušan Andrej Kocman l. r.

3102. Pravilnik o financiranju športa v Občini Kozje

Na podlagi 7. in 9. člena zakona o športu (Uradni list RS, št. 29/98), v skladu z nacionalnim programom športa v Republiki Sloveniji (Uradni list RS, št. 24/00) ter na podlagi 16. člena statuta Občine Kozje (Uradni list RS, št. 46/99 in 98/00) je Občinski svet občine Kozje na 5. redni seji dne 12. 6. 2003 sprejel

PRAVILNIK
o financiranju športa v Občini Kozje

I. SPLOŠNA DOLOČBA

1. člen

Predmet tega pravilnika je delitev sredstev za šport, ki jih Občina Kozje (v nadaljevanju: občina) zagotavlja v vsakoletnem proračunu na podlagi določil zakona o športu in usmeritev nacionalnega programa športa v Republiki Sloveniji.

S tem pravilnikom se določajo pogoji, merila in postopki za vrednotenje in razdelitev sredstev, ki jih občina namenja za sofinanciranje programov športa. Pravilnik opredeljuje tudi ostala sredstva za šport v občini, ki se zagotavljajo v občinskem proračunu.

II. LETNI PROGRAM ŠPORTA

2. člen

Izvajanje občinskega programa športa se določi z letnim programom športa, ki ga sprejme Občinski svet občine Kozje.

Letni program določa programe športa, ki se sofinancirajo iz sredstev proračuna občine, obseg in vrsto dejavnosti potrebnih za njegovo uresničevanje in obseg sredstev, ki se zagotovijo v občinskem proračunu.

Predlog letnega programa športa občine za posamezno proračunsko leto pripravi občinska uprava.

Za uresničevanje javnega interesa v športu, opredeljenega v letnem programu, se zagotavljajo sredstva v občinskem proračunu za sofinanciranje naslednjih vsebin:

– športna vzgoja otrok, mladine in študentov, ki se prostovoljno ukvarjajo s športom zunaj obveznega izobraževanega programa,
– športna rekreacija,
– kakovostni in vrhunski šport,
– šport invalidov,
– izobraževanje, izpopolnjevanje in usposabljanje strokovnih kadrov,
– znanstveno in razvojno-raziskovalna dejavnost, meritve, analize in svetovanja,
– založniška in propagandna dejavnost,
– mednarodne, državne, medobčinske in občinske prireditve,
– informacijski sistem na področju športa,
– delovanje društev in športne zveze,
– izgradnja in vzdrževanje športnih objektov.

III. UPRAVIČENCI IN POGOJI ZA PRIDOBITEV SREDSTEV ZA SOFINANCIRANJE PROGRAMOV ŠPORTA

3. člen

Za sofinanciranje programov športa iz občinskega proračuna lahko kandidirajo naslednji izvajalci programov:

– športna društva,
– zveza športnih društev,
– zavodi s področja vzgoje in izobraževanja,
– zavodi, gospodarske družbe, zasebniki in druge organizacije, ki so na podlagi zakonskih predpisov registrirane za opravljanje dejavnosti na področju športa.

Športna društva in zveza športnih društev imajo pod enakimi pogoji prednost na razpisu pred ostalimi izvajalci programov športa v občini.

4. člen

Pravico do sofinanciranja programov športa imajo nosilci in izvajalci športne dejavnosti iz prejšnjega člena tega pravilnika, ki izpolnjujejo naslednje pogoje:

– imajo sedež v občini,
– imajo zagotovljene materialne, kadrovske in organizacijske pogoje za uresničitev načrtovanih športnih aktivnostih,
– imajo organizirano redno dejavnost in vadbo,
– imajo urejeno evidenco o članstvu oziroma o registriranih tekmovalcih in evidenco o plačani članarini, kolikor so organizirani v skladu z zakonom o društvih,
– občini redno dostavljajo poročila o realizaciji programov ter druge zahtevane podatke.

5. člen

Občinska proračunska sredstva namenjena športnim programom lahko izvajalci pridobijo le na osnovi kandidature na javnem razpisu.

IV. NAČIN IN POSTOPEK ZA VREDNOTENJE IN RAZDELITEV SREDSTEV ZA PROGRAME ŠPORTA

6. člen

Postopek javnega razpisa za sofinanciranje programov športa vodi petčlanska komisija, ki jo imenuje župan.

Komisijo sestavljajo trije predstavniki športnih izvajalcev in dva predstavnika, ki nista predstavnika športnih izvajalcev.

Naloge komisije so:

– pregled prispelih prijav na javni razpis,

– vrednotenje prijavljenih športnih programov v skladu z določili tega pravilnika,

– priprava poročila županu,

– spremljanje izvajanja programov v skladu z določili tega pravilnika,

– priprava predlogov ukrepov in sankcij v skladu z določili 11. člena tega pravilnika,

– izvedba ostalih nalog, ki jih določi župan.

Administrativne naloge za komisijo opravlja občinska uprava.

7. člen

Javni razpis se izvede praviloma do 30. novembra za prihodnje proračunsko leto. Razpisni rok ne sme biti krajši kot 30 dni in ne daljši kot 45 dni. Razpisna dokumentacija mora biti pripravljena ločeno za posamezne vsebine športnih programov, kot je opredeljeno v 2. členu tega pravilnika. Pripravljena mora biti na način, ki bo omogočil zbiranje vseh potrebnih podatkov za vrednotenje programov.

Razpisna dokumentacija mora biti na razpolago potencialnim kandidatom od dneva objave javnega razpisa. Izvajalec javnega razpisa lahko razpisno dokumentacijo zaračuna vsem potencialnim kandidatom, vendar največ v višini stroškov fotokopiranja dokumentacije.

Pri razdelitvi razpoložljivih sredstev se upoštevajo le programi izvajalcev, ki so v celoti izpolnili pogoje, določene z razpisno dokumentacijo. Izvajalec razpisa v roku 8 dni od odpiranja vlog pisno pozove tiste predlagatelje vlog, katerih vloge niso bile popolne, da jih dopolnijo. Rok dopolnitve je 15 dni.

8. člen

Javni razpis za sofinanciranje programov športa mora biti objavljen v Uradnem listu RS.

Objava javnega razpisa mora vsebovati zlasti (74. člen pravilnika o postopkih za izvrševanje proračuna RS):

– ime, naziv in sedež neposrednega uporabnika proračuna RS,

– predmet javnega razpisa z navedbo osnovnih pogojev in meril, po katerih se izberejo prejemniki,

– okvirno višino sredstev, ki so na razpolago za predmet javnega razpisa,

– določitev obdobja, v katerem morajo biti porabljena dodeljena sredstva,

– rok, do katerega morajo biti predložene vloge,

– datum odpiranja vlog,

– rok, v katerem bodo prijavljeni na razpis obveščeni o izidu javnega razpisa,

– kraj, čas in osebo pri kateri lahko zainteresirani dvignejo razpisno dokumentacijo.

Poleg podatkov iz prejšnjega odstavka se lahko objavijo še drugi podatki, če so potrebni.

9. člen

Komisija pripravi županu predlog razdelitve finančnih sredstev na podlagi meril za vrednotenje programov športa.

Višina sofinanciranja posameznih vsebin se opredeli v točkah, v deležih sofinanciranja, oziroma kot izhaja iz meril za vrednotenje programov športa.

Po sprejetju proračuna občine določi župan ali po pooblastilu Odbor za družbene dejavnosti občine vrednost točk za posamezne vsebine športnih programov.

Vrednost točke se določi v sorazmernem deležu glede na skupno število točk in glede na s strani občinskega sveta potrjeno višino namenskih sredstev proračuna za izvajanje posameznih vsebin v športu.

Župan vse kandidate s sklepom obvesti o izboru in vrednotenju njihovega športnega programa. V roku 30 dni po sprejetju sklepa župan z vsemi izvajalci sklene pogodbo za področje športa.

V. NAČIN FINANCIRANJA

10. člen

Pogodbe med izvajalcem javnega razpisa ter izvajalci športnih programov vsebujejo:

– podatke obeh skleniteljev pogodbe,

– vsebino in obseg programa,

– čas realizacije programa,

– roke za oddajo poročil,

– obseg sredstev, ki se zagotovijo iz proračuna občine,

– način nadzora nad porabo sredstev ter druge medsebojne pravice in dolžnosti.

Na osnovi podpisanih pogodb se odobrena sredstva za sofinanciranje nakazujejo na račune izvajalcev programov na način, ki je opredeljen v posameznih pogodbah.

Sredstva za sofinanciranje programov pod točko 6.1 do vključno 6.6 iz 16. člena tega pravilnika se izvajalcem nakazujejo na podlagi predloženih ustreznih dokumentov, ki izkazujejo nastanek obveznosti izvajalca programa, do odobrene višine.

11. člen

Izvajalci programov morajo oddati najkasneje do 31. januarja naslednje leto letno poročilo o izvedbi programov z dokazili o izpolnitvi prevzetih obveznosti. Vsi izvajalci, ki prejmejo za izvedbo programa v tekočem letu več kot 1,000.000 tolarjev, morajo najkasneje do 31. 7. tekočega leta podati tudi polletno poročilo. V primeru, da se na osnovi podanega polletnega poročila ali izvedenega nadzora ugotovi, neizpolnjevanje pogodbenih obveznosti izvajalcev športnih programov, se izvajalcu teh programov ustrezno zmanjšajo ali ukinejo sredstva, zagotovljena v pogodbi. V primeru ugotovitve nepravilnosti na osnovi letnega poročila, se neupravičeno pridobljena sredstva poračunajo v naslednjem proračunskem obdobju. Če izvajalec v naslednjem proračunskem obdobju ne izvaja več programov, ki se sofinancirajo iz občinskega proračuna, jih je dolžan, vključno z zakonskimi zamudnimi obrestmi vrniti v občinski proračun.

Enako kot v prejšnjem odstavku, se ravna v primeru, če se ugotovi, da je izvajalec prejel, oziroma so mu bila odobrena proračunska sredstva za namen znotraj vsebine, za katero stroški dejansko ne nastajajo. Če izvajalec do roka, navedenega v prejšnjem odstavku ni dostavil celotnega poročila, se smatra, da programov ni izvajal in je dolžan vsa realizirana proračunska sredstva, vključno z zakonskimi zamudnimi obrestmi vrniti v občinski proračun.

V primeru, da izvajalec programa zaradi prenehanja delovanja, zmanjšanega obsega dela, ipd. ne porabi vseh odobrenih sredstev, župan s sklepom prerazporedi ta sredstva drugim izvajalcem programov.

12. člen

Nadzor nad namensko porabo dodeljenih sredstev opravlja nadzorni odbor in občinska uprava.

13. člen

Sredstva za sofinanciranje oziroma financiranje ostalih nalog s področja športne dejavnosti, prireditve in programe, ki jih ni mogoče predvideti v naprej, so pa pomembni za promocijo občine, se zagotovi iz drugih ustreznih proračunskih postavk.

Sredstva se upravičencem dodelijo s sklepom župana na osnovi utemeljenih vlog z dokazili o višini stroškov.

VI. MERILA ZA VREDNOTENJE PROGRAMOV ŠPORTA

14. člen

Sistem vrednotenja športni programov izhaja iz razdelitve športnih panog oziroma programov v naslednje štiri skupine:

– 1. skupina: izvajalci programov v individualnih športih, v katerih športniki tekmujejo v uradnih tekmovalnih sistemih nacionalne panožne zveze za naslov državnega prvaka,

– 2. skupina: izvajalci programov v kolektivnih športih, v katerih športniki tekmujejo v uradnih tekmovalnih sistemih nacionalnih panožnih športnih zvez za naslov ekipnega državnega prvaka,

– 3. skupina: izvajalci različnih športno-rekreativnih programov,

– 4. skupina: izvajalci miselnih iger.

15. člen

Izvajalce športnih programov razvrščamo v razrede glede na kazalce kakovosti in kazalce razširjenosti, in sicer v štiri razrede.

Kazalec kakovosti je opredeljen z razvrstitvijo izvajalcev športne vzgoje in mladine, usmerjenih v kakovostni in vrhunski šport ter izvajalcev kakovostnega in vrhunskega športa v naslednje razrede:

– 1. razred: izvajalec mora imeti organizirano vadbo v vsaj štirih zaporednih starostnih stopnjah in mora redno nastopati na uradnih državnih tekmovanjih panožnih nacionalnih športnih zvez v vsaj dveh starostnih stopnjah,

– 2. razred: izvajalec mora imeti organizirano vadbo v vsaj treh zaporednih starostnih stopnjah in mora redno nastopati na uradnih državnih tekmovanjih panožnih nacionalnih športnih zvez v vsaj eni starostni stopnji,

– 3. razred: izvajalec mora imeti organizirano vadbo v vsaj dveh starostnih stopnjah in mora redno nastopati na področnih tekmovanjih v vsaj eni starostni stopnji,

– 4. razred: izvajalec mora imeti organizirano občasno vadbo na rekreativnem nivoju.

Korekcijski faktor se upošteva pri končni določitvi točk (tabela 9).

Kazalec razširjenosti je opredeljen z razvrstitvijo izvajalcev športnih programov (društva) v naslednje razrede:

– 1. razred: izvajalec ima vsaj 80 članov s plačano članarino oziroma registriranih igralcev,

– 2. razred: izvajalec ima vsaj 50 a manj kot 80 članov s plačano članarino, oziroma registriranih igralcev,

– 3. razred: izvajalec ima vsaj 20, a manj kot 50 članov s plačano članarino oziroma registriranih igralcev,

– 4. razred: izvajalec ima manj kot 20 članov s plačano članarino, oziroma registriranih igralcev.

Izvajalec dobi za obseg programa bonus točke (tabela 5).

VII. VSEBINE IN OBSEG ŠPORTNIH PROGRAMOV, KI SE SOFINANCIRAJO IZ SREDSTEV LOKALNE SKUPNOSTI

16. člen

1. Športna vzgoja otrok, mladine in študentov

Športna vzgoja otrok, mladine in študentov, ki se prostovoljno ukvarjajo s športom zunaj obveznega izobraževalnega programa

1.1. Šport predšolskih otrok

1.1.1. Interesna športna vzgoja predšolskih otrok

Predšolsko obdobje obsega čas od otrokovega rojstva do sprejema v šolo. Na ravni lokalne skupnosti se lahko sofinancirajo naslednji programi:

– Zlati sonček,

– Naučimo se plavati,

– Ciciban planinec,

– drugi 60-urni programi, ki jih organizirajo športna društva in drugi izvajalci za skupino, v kateri je največ 20 in najmanj 8 otrok.

Za program »Zlati sonček« in druge do 60-urne programe, ki jih organizirajo športna društva in drugi izvajalci, se lahko sofinancira propagandno gradivo, najem objekta in strokovni kader.

Za program »Naučimo se plavati« se lahko sofinancira propagandno gradivo, najem objekta in strokovni kader za izvedbo 10-urnega plavanja na skupino, v kateri je največ 10 in najmanj 5 otrok.

Za program »Ciciban planinec« se lahko sofinancira propagandno gradivo in strokovni kader.

Višina sredstev za posamezne programe se določi na osnovi točkovanja po tabeli 1.

1.2. Športna vzgoja šoloobveznih otrok

1.2.1. Interesna športna vzgoja šoloobveznih otrok.

Interesna športna vzgoja šoloobveznih otrok je dejavnost otrok od 6. do 15. leta starosti, ki so prostovoljno vključeni v športne programe. Na ravni lokalne skupnosti, se lahko sofinancirajo naslednji programi:

– Zlati sonček,

– Krpan,

– Naučimo se plavati,

– Mladi planinec,

– drugi 80-urni programi, ki jih organizirajo športna društva in drugi izvajalci za skupino, v kateri je največ 20 in najmanj 8 otrok.

Za program »Zlati sonček«, »Krpan« in druge do 80-urne programe, ki jih organizirajo športna društva in drugi izvajalci, se lahko sofinancira propagandno gradivo, najem objekta in strokovni kader.

Za program »Ciciban planinec« se lahko sofinancira propagandno gradivo in strokovni kader.

Za program »Naučimo se plavati« se lahko sofinancira propagandno gradivo, najem objekta in strokovni kader za izvedbo 20-urnega plavanja na skupino, v kateri je največ 10 in najmanj 5 otrok.

Višina sredstev za posamezne programe se določi na osnovi točkovanja po tabeli 1.

Iz proračuna lokalne skupnosti se lahko sofinancira tudi organizacija, izvedba in udeležba na šolskih športnih tekmovanjih na občinskih, medobčinskih, področnih in državni ravni. Višina sredstev se določi na snovi točkovanja po tabeli 1 A.

1.2.2. Športna vzgoja otrok, usmerjenih v kakovostni in vrhunski šport

V te programe se lahko vključujejo otroci, ki imajo ustrezne osebnostne značilnosti in visoko motivacijo, da bi lahko postali vrhunski športniki.

Izvajalci teh programov morajo izpolnjevati prostorske, kadrovske in druge zahteve za izpeljavo programov, ki jih določi panožna športna zveza v dogovoru z Ministrstvom pristojnim za šport in Olimpijskim komitejem Slovenije – Združenjem športnih zvez.

Programi so lahko razdeljeni v tri skupine:

– A) Cicibani, cicibanke – do maks. 240-urni programi,

– B) Mlajši dečki, mlajše deklice – do maks. 400-urni programi,

– C) Starejši dečki, starejše deklice – do maks. 800-urni programi.

Iz proračuna lokalne skupnosti se lahko sofinancira najem objekta, strokovni kader, materialni stroški programa, meritve in spremljanje treniranosti ter nezgodno zavarovanje.

Pri najemu objekta in strokovnem kadru se upošteva naslednja velikost skupin:

– v individualnih športih šteje skupina najmanj 6 vadečih,

– v kolektivnih športih, šteje skupina najmanj 12 vadečih,

– višina sredstev za posamezne programe, se določi na osnovi točkovanja po tabeli 1.

1.2.3. Športna vzgoja otrok s posebnimi potrebami

Iz proračuna lokalne skupnosti, se lahko sofinancira najem objekta in strokovni kader za izvedbo do 80-urnih programov na skupino z največ 10 otroki. Višina sredstev za posamezne programe se določi na osnovi točkovanja po tabeli 1.

1.3. Športna vzgoja mladine

1.3.1. Interesna športna vzgoja mladine

Interesna športna vzgoja mladine je dejavnost mladih od 15. do 20. leta starosti, ki se prostovoljno vključujejo v športne do 80-urne programe za skupine z največ 20 mladimi. Iz proračuna lokalne skupnosti se lahko sofinancira najem objekta in strokovni kader. Višina sredstev za posamezne programe se določi na osnovi točkovanja po tabeli 1.

1.3.2. Športna vzgoja mladine, usmerjene v kakovostni in vrhunski šport

Programi zajemajo načrtno vzgojo mladih športnikov, ki so usmerjeni v doseganje vrhunskih rezultatov, primerljivi dosežki vrstnikov v mednarodnem merilu.

Programi so lahko razdeljeni v dve skupini:

– A) Kadeti, kadetinje – do maks. 1100-urni programi,

– B) Mladinci, mladinke – do maks. 1100-urni programi.

Pri najemu objekta in strokovnem kadru, se upošteva naslednja velikost skupin:

– v individualnih športih šteje skupina najmanj 6 vadečih,

– v kolektivnih športih šteje skupina najmanj 12 vadečih.

Iz proračuna lokalne skupnosti se lahko sofinancira najem objekta, strokovni kader, bonus točke za kategorizirane športnike. Višina sredstev za posamezne programe se določi na osnovi točkovanja po tabeli 1. Bonus točke za vsakega kategoriziranega športnika, ki ima status mladinskega razreda, se določijo na osnovi točkovanja po tabeli 8.

1.3.3. Športna vzgoja mladine s posebnimi potrebami

Športna vzgoja mladine s posebnimi potrebami, ki so stari od 15 do 20 let, je namenjena ustrezni skrbi za njihovo vključevanje v vsakdanje življenje. Iz proračuna lokalne skupnosti se lahko sofinancira najem objekta in strokovni kader za do 80-urne programe na skupino z največ 10 in najmanj 5 mladimi. Višina sredstev za posamezne programe se določi na osnovi točkovanja po tabeli 1.

1.4. Interesna športna dejavnost študentov

Iz proračuna lokalne skupnosti se lahko sofinancira najem objekta in strokovni kader za do 80-urne programe. Višina sredstev za posamezne programe se določi na osnovi točkovanja po tabeli 1.

2. Športna rekreacija

Iz proračuna lokalne skupnosti se lahko sofinancira najem objekta za do 80-urne programe. Za socialno in zdravstveno ogrožene ter občane starejše od 65 let pa se lahko sofinancira tudi strokovni kader. Višina sredstev za posamezne programe, se določi na osnovi točkovanja po tabeli 4.

3. Kakovostni šport

V kakovosten šport sodijo priprave in tekmovanja ekip in posameznikov, ki nimajo objektivnih strokovnih, organizacijskih in materialnih možnosti za vključitev v program vrhunskega športa, jih pa program športne rekreacije ne zadovoljuje in so pomemben dejavnik razvoja športa v lokalni skupnosti.

Iz proračuna lokalne skupnosti se lahko sofinancira najem objekta za do 320 ur programa ter bonus točke za kategorizirane športnike. Velikost skupin je opredeljena v točki 1.3.2. Višina sredstev za posamezne programe, se določi na osnovi točkovanja po tabeli 2. Bonus točke za vsakega kategoriziranega športnika, ki ima status državnega razreda, se določijo na osnovi točkovanja po tabeli 8.

4. Vrhunski šport

V vrhunski šport sodijo priprave in tekmovanja športnikov, ki imajo status mednarodnega, svetovnega in perspektivnega razreda.

Iz proračuna lokalne skupnosti se lahko sofinancira najem objekta za do 320 ur programa in dodajo se lahko bonus točke za kategorizirane športnike. Velikost skupin je opredeljena v točki 1.3.2. Višina sredstev za posamezne programe, se določi na osnovi točkovanja po tabeli 2. Bonus točke za vsakega kategoriziranega športnika, ki ima status perspektivnega, mednarodnega ali svetovnega razreda, se določijo na osnovi točkovanja po tabeli 8.

5. Šport invalidov

Programi za invalide so namenjeni ohranjanju gibalnih sposobnosti, zdravja, revitalizaciji, resocializaciji, razvedrilu in tekmovanju mladih, ki se prostovoljno ukvarjajo s športom.

Iz proračuna lokalne skupnosti, se lahko sofinancira najem objekta in strokovni kader za do 80-urne programe na skupino z največ 10 in najmaj 5 invalidi. Višina sredstev za posamezne programe se določi na osnovi točkovanja po tabeli 3.

6. Razvojne in strokovne naloge v športu

6.1. Izobraževanje, usposabljanje in izpopolnjevanje strokovnih kadrov

Na ravni lokalne skupnosti se sofinancira izobraževanje, usposabljanje in izpopolnjevanje strokovnih kadrov v športu preko tistih nosilcev usposabljanje, ki jih določi Strokovni svet RS za šport. Posebej se podpira usposabljanje in izpopolnjevanje strokovnih kadrov za pridobitve ustrezne usposobljenosti in licence.

Iz proračuna lokalne skupnosti se lahko sofinancira kotizacija, lahko pa tudi stroški dnevnic, prevozov in prenočitev za programe izobraževanje, usposabljanja in izpopolnjevanja strokovnih delavcev v športu. Višina sredstev se določi na osnovi točkovanja v tabeli 6.

6.2. Znanstveno in razvojno-raziskovalna dejavnost, analize in svetovanja

Namen te dejavnosti je izvajanje temeljnih, uporabnih in razvojnih raziskav s področja športa ter prenašanje izsledkov v prakso. Projekte, ki jih sofinancira ministrstvo pristojno za znanost in tehnologijo, se lahko sofinancira iz proračuna lokalne skupnosti in države, če te raziskave zagotavljajo ustrezen prenos znanstvenih spoznanj v prakso, oziroma če je zagotovljen sorazmerni delež drugih financerjev in prenos znanstvenih izsledkov v prakso.

Iz proračuna lokalne skupnosti se lahko zagotovi razlika, ki jo za posamezne naloge iz tega področja ne zagotavlja država.

6.3. Založniška dejavnost

Lokalna skupnost lahko sofinancira dejavnost izdajanja strokovne literature in drugih periodičnih in občasnih športnih publikacij ter propagandno gradivo na temo športnih dejavnosti do 50% stroškov.

6.4. Mednarodne, državne, medobčinske, občinske in druge športne prireditve

Lokalna skupnost sofinancira materialne strošek športnih prireditev, ki jih opredeljuje 52. člen zakona o športu, državne, medobčinske, občinske in ostale prireditve, ki imajo namen pospeševanja motivacije za šport, športno aktivnost in imajo promocijski učinek za šport, turizem in ostalo gospodarstvo.

1. Velike mednarodne športne prireditve po 52. členu zakona o športu se sofinancirajo, če se izpolnjujejo naslednje pogoje:

– prireditev je odmevna v širšem prostoru,
– prireditev je navedena v mednarodnem koledarju tekmovanj,
– udeležijo se je uveljavljeni mednarodni športniki,
– se delno ali v celoti odvija v občini.

2. Državne športne prireditve se sofinancirajo, če izpolnjuje naslednje pogoje:

– prireditev se delno ali v celoti odvija na območju občine,
– prireditev je na programu nacionalne športne zveze,
– na njej nastopajo športniki občine.

3. Medobčinske, občinske in druge prireditve se sofinancirajo, če izpolnjujejo naslednje pogoje:

– prireditev se v celoti ali delno odvija na območju občine,
– je odmevna pri občanih in je dostopna vsem,
– na njej sodeluje večje število ekip ali posameznikov.

Višina sredstev za športne prireditve se določi na osnovi točkovanja po tabeli 7.

6.5. Informacijski sistem na področju športa

Informacijski sistem vsebuje podatke s področja organiziranosti športa, športnih objektov, financiranja športa in športnih programov ter razvide, ki so določeni z zakonom o športu.

Iz proračuna lokalne skupnosti se lahko sofinancirajo programi izdelave informacijskih baz za potrebe lokalne skupnosti in nakup tehnologije.

6.6. Športni objekti

S sredstvi za gradnjo javnih športnih objektov (za športno dejavnost opremljene in urejene površine in prostori) se sofinancirajo v posodabljanje javnih športnih objektov.

Sofinancirajo se manjkajoči in nadomestni športni objekti v občini do zadostitve minimalnega standarda športa, kar predstavlja 0,5 m^2 pokritih vadbenih površin in 3 m^2 nepokritih vadbenih površin na občana.

Sredstva za novogradnje in posodabljanje javnih športnih objektov, ki so v lasti občine, se zagotavljajo do višine 100% investicije na posebni postavki proračuna občine.

Sofinancira se lahko tudi nakup športne opreme ter novogradnje in posodabljanje drugih javnih športnih objektov v občini do višine 50% investicije.

6.7. Delovanje športnih društev in medobčinske športne zveze

Športna društva, kot osnovne športne organizacije, se na lokalni ravni združujejo v športno zvezo.

Društva in zveza za osnovno delovanje potrebujejo sredstva. Društvo pridobi točke:

– za člane društva s plačano članarino za tekoče leto,
– za obseg programa dela društva.

Športna zveza pridobi točke:

– za vsako včlanjeno društvo v zvezi,
– za obseg programa dela zveze.

Višina sredstev se določi na osnovi točkovanja po tabeli 5. Športna društva, ki imajo status društva, ki deluje v javnem interesu, imajo pod enakimi pogoji prednost pri pridobitvi točk iz tega naslova.

VIII. TABELE ZA DOLOČANJE VIŠINE SREDSTEV

17. člen

Tabele za določanje višine sredstev sofinanciranja športnih programov so opredeljena v Prilogi 1.

18. člen

Tabele se smiselno uporabljajo z besedilom 16. člena pravilnika o financiranju športa v občini.

Pri programih, kjer lokalna skupnost sofinancira najem objekta, izvajalci pridobijo točke za zaprti oziroma za odprti objekt glede na prostor, kjer svoj program izvajajo in za katerega imajo z upravljalcem sklenjeno pogodbo in rezerviran termin.

Števila točk, ki so navedena v tabeli 1 pod propagandno gradivo, materialni stroški, spremljanje treniranosti in nezgodno zavarovanje so navedena za max. število opravljenih ur. Izvajalcu programa se odobri proporcionalni del, glede na dejansko število opravljenih ur in se odobrijo samo, če so stroški dejansko izkazani.

IX. PREHODNA IN KONČNA DOLOČBA

19. člen

Ta pravilnik začne veljati petnajsti dan po objavi v Uradnem listu RS.

Št. 06202-5-005/03
Kozje, dne 12. junija 2003.

Župan
Občine Kozje
Dušan Andrej Kocman l. r.

3103. Pravilnik o sofinanciranju programov društev na področju ljubiteljske kulturne dejavnosti v Občini Kozje

Na podlagi 16. člena statuta Občine Kozje (Uradni list RS, št. 64/99, 98/00) je Občinski svet občine Kozje na 5. redni seji dne 12. 6. 2003 sprejel

PRAVILNIK
o sofinanciranju programov društev na področju ljubiteljske kulturne dejavnosti v Občini Kozje

I. SPLOŠNI DOLOČBI

1. člen

S tem pravilnikom se določajo pogoji, postopki in merila za vrednotenje in razdelitev sredstev, namenjenih za sofinanciranje programov ljubiteljske kulturne dejavnosti v Občini Kozje.

2. člen

Na podlagi tega pravilnika se dodeljujejo sredstva iz proračuna Občine Kozje za izvajanje programskih nalog kulturnih društev in skupin.

Programi na področju ljubiteljske kulturne dejavnosti, ki se sofinancirajo iz sredstev proračuna občine, obseg in vrsto dejavnosti potrebnih za njegovo uresničevanje in obseg sredstev, ki se zagotovijo v občinskem proračunu, se določi z letnim programom na področju kulture v Občini Kozje.

II. POGOJI IN POSTOPKI

3. člen

Za sofinanciranje dejavnosti morajo kulturna društva in skupine izpolnjevati naslednje pogoje:

– imajo sedež v Občini Kozje,

– so registrirana za opravljanje programov na področju kulture,

– imajo urejeno evidenco o članstvu in ostalo dokumentacijo kot to določa zakon o društvih,

– imajo zagotovljene pogoje za izvajanje določene kulturne dejavnosti,

– vodijo evidenco o opravljenih vajah in nastopih,

– imajo potrjen program s strani upravnega organa društva.

4. člen

Sredstva za sofinanciranje programov se izvajalcem iz 2. člena tega pravilnika dodelijo na osnovi javnega razpisa. Razpis se izvede praviloma do konca novembra za prihodnje proračunsko obdobje in se objavi vsaj v enem sredstvu javnega obveščanja. Razpisni rok ne sme biti krajši kot 30 dni in ne daljši kot 45 dni.

5. člen

Javni razpis vsebuje:

– ime, naziv in sedež naročnika javnega razpisa,

– predmet razpisa,

– pogoje, ki jih morajo izpolnjevati izvajalci,

– namene, ki so predmet financiranja,

– višino sredstev,

– informacijo o razpisni dokumentaciji,

– rok prijave,

– rok, v katerem bodo izvajalci obveščeni o izidu.

Razpisna dokumentacija mora biti na razpolago potencialnim kandidatom od dneva objave javnega razpisa. Izvajalec javnega razpisa lahko razpisno dokumentacijo zaračuna vsem potencialnim kandidatom, vendar največ v višini stroškov fotokopiranja dokumentacije.

Pri razdelitvi razpoložljivih sredstev se upoštevajo le programi izvajalcev, ki so v celoti izpolnili pogoje, določene z razpisno dokumentacijo. Izvajalec razpisa v roku 8 dni od odpiranja vlog pisno pozove tiste predlagatelje vlog, katerih vloge niso bile popolne, da jih dopolnijo. Rok dopolnitve je 15 dni.

6. člen

Izbor programov in postopek dodelitve finančnih sredstev za namene, navedene v 13. členu tega pravilnika, izvede komisija, ki jo imenuje župan in jo sestavljajo trije člani:

– predstavnik Javnega sklada Republike Slovenije za kulturne dejavnosti – Območne izpostave Šmarje pri Jelšah,

– predstavnik odbora za družbene dejavnosti Občine Kozje,

– predstavnik občinske uprave.

7. člen

Naloge komisije so:

– pregled prispelih prijav na javni razpis,

– vrednotenje prijavljenih programov v skladu z določili tega pravilnika,

– priprava poročila županu,

– spremljanje izvajanja programov v skladu z določili tega pravilnika,

– priprava predlogov ukrepov in sankcij v skladu z določili 10. člena tega pravilnika,

– izvedba ostalih nalog, ki jih določi župan.

8. člen

Na podlagi poročila komisije, župan določi vrednost točke za posamezne namene programov kulturnih društev.

Vrednost točke se določi v sorazmernem deležu glede na skupno število točk in glede na s strani občinskega sveta potrjeno višino proračunskih sredstev za izvajanje vsebin ljubiteljske kulturne dejavnosti.

9. člen

Z izbranimi izvajalci se na osnovi pridobljenih točk sklene pogodba, s katero se podrobneje določijo medsebojne pravice in obveznosti. Na osnovi podpisanih pogodb se odobrena sredstva za sofinanciranje nakazujejo na račune izvajalcem programov na način, ki je opredeljen v posameznih pogodbah.

10. člen

Izvajalci programov morajo oddati najkasneje do 28. februarja naslednje leto letno poročilo o izvedbi programov z dokazili o izpolnitvi prevzetih obveznosti. Izvajalci so dolžni posredovati trimesečna poročila o izvedbi programov do 5. v mesecu za pretekli mesec Javnemu skladu Republike Slovenije za kulturne dejavnosti – Območna izpostava Šmarje pri Jelšah. V primeru, da se na osnovi podanega poročila ali izvedenega nadzora ugotovi neizpolnjevanje pogodbenih obveznosti izvajalcev programov, se izvajalcu teh programov ustrezno zmanjšajo ali ukinejo sredstva, zagotovljena v pogodbi. V primeru ugotovitve nepravilnosti na osnovi letnega poročila, se neupravičeno pridobljena sredstva poračunajo v naslednjem proračunskem obdobju. Če izvajalec v naslednjem proračunskem obdobju ne izvaja več programov, ki se sofinancirajo iz občinskega proračuna, jih je dolžan, vključno z zakonskimi zamudnimi obrestmi, vrniti v občinski proračun.

Če izvajalec do roka, navedenega v prejšnjem odstavku ni določil celoletnega poročila, se smatra, da programov ni izvajal in je dolžan vsa realizirana proračunska sredstva, vključno z zakonskimi zamudnimi obrestmi vrniti v občinski proračun.

V primeru, da izvajalec programa zaradi prenehanja delovanja, zmanjšanega obsega dela ipd., ne porabi vseh odobrenih sredstev, župan s sklepom prerazporedi ta sredstva drugim izvajalcem programov.

11. člen

Sredstva se nakazujejo za namene, navedene v 13. členu tega pravilnika pod točkama a), b) in c) praviloma trimesečno po dvanajstinah predvidenega letnega zneska, za namen d) pa na podlagi poročila o realizaciji in predloženih dokazilih.

12. člen

Sredstva za sofinanciranje oziroma financiranje ostalih nalog s področja ljubiteljske kulturne dejavnosti, prireditve in programe, ki jih ni mogoče predvideti v naprej, so pa pomembni za promocijo občine, se zagotovi iz drugih ustreznih proračunskih postavk.

Sredstva se upravičencem dodelijo s sklepom župana na osnovi utemeljenih vlog z dokazili o višini stroškov.

III. MERILA

13. člen

Vrednost posameznih programov je izražena v točkah. Vrednost točke se določi glede na skupno število izbranih točk in višino proračunskih sredstev.

14. člen

Kulturnim društvom in skupinam se sofinancira program po naslednjih namenih:

a) program (vsebina) redne dejavnosti društva (do 100% vsote, ki je določena v proračunu za sofinanciranje dejavnosti kulturnih društev),

b) udeležbo na tekmovanjih in preglednih prireditvah doma in v tujini (do 10% vsote, ki je določena v proračunu za sofinanciranje dejavnosti kulturnih društev),

c) nabava in vzdrževanje opreme za izvedbo programov (rekviziti, kostumi…) – do 20% vsote, ki je določena v proračunu za sofinanciranje dejavnosti kulturnih društev,

d) strokovno izpopolnjevanje (do 5% vsote, ki je določena v proračunu za sofinanciranje dejavnosti kulturnih društev).

Sredstva za investicije v prostore niso predmet tega pravilnika.

15. člen

Pri vrednotenju redne dejavnosti kulturnih društev in skupin se upoštevajo naslednja vsebinska merila:

Merilo	Število točk
A) velikost društva in število delujočih skupin	do 10 točk
B) javni nastopi in udeležba na srečanjih	do 10 točk
C) obiskanost prireditev	do 10 točk
Č) dosežki na tekmovanjih ljubiteljske kulture	do 10 točk
D) strokovna usposobljenost vodij programov	do 10 točk
E) vključevanje v izobraževalne programe	do 10 točk
F) finančna konstrukcija	do 10 točk

Najvišje število točk, ki jih lahko dobi posamezni predlagatelj je 70.

A) Velikost društva in število delujočih skupin bodo ocenjeni na naslednji način:

$$\text{ocena za velikost društva} = \frac{\text{število aktivnih članov predlagatelja x 8 točk}}{\text{številom aktivnih članov predlagatelja z največ aktivnimi člani}}$$

– predlagatelj z največjim številom aktivnih članov bo dobil 8 točk, ostali predlagatelji pa ustrezno število točk manj (glede na izračun po navedeni formuli);

– predlagatelji, ki imajo organizirane različne sekcije oziroma delujoče skupine, bodo dobili dodatni 2 točki.

Maksimalno število točk, ki jih lahko doseže posamezen predlagatelj po tem kriteriju je 10.

B) Javni nastopi in udeležba na srečanjih bodo ocenjeni na naslednji način:

– 10 nastopov in udeležb na srečanjih in več 10 točk,
– 9 nastopov in udeležb na srečanjih 9 točk,
– 8 nastopov in udeležb na srečanjih 8 točk,
– 7 nastopov in udeležb na srečanjih 7 točk,
– 6 nastopov in udeležb na srečanjih 6 točk,
– 5 nastopov in udeležb na srečanjih 5 točk,
– 4 nastopi in udeležbi na srečanjih 4 točke,
– 3 nastopi in udeležbe na srečanjih 3 točke,
– 2 nastopa in udeležbi na srečanjih 2 točki,
– 1 nastop ali udeležb na srečanjih 1 točka,
– ni nastopov ali udeležb na srečanjih 0 točk.

Maksimalno število točk, ki jih lahko doseže posamezen predlagatelj po tem kriteriju je 10.

C) Obiskanost prireditev bo ocenjena na naslednji način:

– nad 1000 obiskovalcev v preteklem letu 10 točk,
– od 600 do 1000 obiskovalcev v preteklem letu 6 točk,
– od 200 do 600 obiskovalcev v preteklem letu 3 točk,
– pod 200 obiskovalcev v preteklem letu 1 točka.

Maksimalno število točk, ki jih lahko doseže posamezen predlagatelj po tem kriteriju je 10.

Č) Dosežke na tekmovanjih ljubiteljske kulture bo ocenila strokovna komisija na podlagi podatkov, ki jih bo predlagatelj navedel v predlogu. Ob tem bo upoštevala rang tekmovanja in dosežen rezultat. Ocenjeni bodo dosežki v tekočem, preteklem in predpreteklem letu.

Maksimalno število točk, ki jih lahko doseže posamezen predlagatelj po tem kriteriju je 10.

D) Strokovna usposobljenost vodij programov bo ocenjena na naslednji način:

Strokovna komisija bo po pregledu predlogov le-te razvrstila v:

– visoko strokovno raven 10 točk,
– primerno strokovno raven 5 točk,
– sprejemljivo strokovno raven 1 točka,
– nizko strokovno raven 0 točk.

Maksimalno število točk, ki jih lahko doseže posamezen predlagatelj po tem kriteriju je 10.

E) Vključevanje v izobraževalne programe bo ocenjeno na naslednji način:

Vključevanje vodij programov v različne oblike izobraževanja v predpreteklem, preteklem in tekočem letu bo ocenjeno na podlagi potrdil o udeležbi ali drugih dokazil o sodelovanju v izobraževalnem programu:

– več kot 6 udeležb 10 točk,
– od 4 do 6 udeležb 6 točk,
– od 2 do 4 udeležbe 3 točke,
– 1 udeležba 1 točka.

Program, katerega vodja se ne vključuje v izobraževalne programe po tem kriteriju, ne dobi točk.

Maksimalno število točk, ki jih lahko doseže posamezen predlagatelj po tem kriteriju je 10.

F) Finančna konstrukcija bo ocenjena na naslednji način:

Delež pričakovanega sofinanciranja od	do	Število točk
	10%	10
11%	25%	6
26%	50%	3
več kot 50%		0

Maksimalno število točk, ki jih lahko doseže posamezen predlagatelj po tem kriteriju je 10.

Predlogi pri katerih bo ugotovljeno, da je predlagatelj predložil lažne podatke ali netočne informacije, bodo izločeni iz nadaljnje obravnave.

Sofinancirani bodo programi, ki bodo izkazali realno finančno in organizacijsko strukturo. Projekti, ki ne bodo imeli realne finančne konstrukcije ali bodo že v izhodišču izkazovali negativen rezultat, po tem kriteriju ne prejmejo točk.

16. člen

Udeležba na tekmovanjih in preglednih prireditvah doma in v tujini (nastop, razstava):

– na prireditvi v Občini Kozje (občinski praznik, državni praznik, tradicionalne prireditve in podobno) – maks. 1 točka,

– na medobčinski ravni – maks. 2 točki,
– na republiški ravni – maks. 4 točke,
– v tujini – maks. 6 točk,
– samostojni nastop, razstava, – maks. 10 točk,
– gledališka predstava – maks. 20 točk,
– lutkovna predstava – maks. 10 točk.

17. člen

Nabava in vzdrževanje opreme za izvedbo programov. Sofinanciranje nabave in vzdrževanja opreme se lahko izvede do višine 50% vrednosti vloge posameznega društva, oziroma v odvisnosti od proračunskih sredstev.

Kulturnim društvom in skupinam se prednostno zagotavljajo sredstva za nabavo rekvizitov, potrebnih za izvajanje dejavnosti.

18. člen

Strokovno izpopolnjevanje.

Sofinancirajo se stroški strokovnega izpopolnjevanja strokovnih vodij in članov društev ter skupin, in sicer stroški kotizacij. Sofinancirajo se lahko tudi stroški dnevnic, prevoza z javnim prevoznim sredstvom ter stroški prenočišč. Stroški prenočišča se lahko krijejo največ do višine treh dnevnic.

19. člen

Sredstva se lahko porabijo le za namen, za katerega so bila s pogodbo določena. Če izvajalec dodeljenih sredstev ne porabi namensko, mora dodeljena sredstva vrniti v skladu z zamudnimi obresti oziroma mora sredstva vrniti v skladu z določili odloka o proračunu Občine Kozje.

IV. KONČNA DOLOČBA

20. člen

Ta pravilnik začne veljati naslednji dan po objavi v Uradnem listu Republike Slovenije.

Št. 06202-5-004/03
Kozje, dne 12. junija 2003.

Župan
Občine Kozje
Dušan Andrej Kocman l. r.

LENART

3104. Odlok o predkupni pravici Občine Lenart

Na podlagi 15. člena statuta Občine Lenart (Uradni list RS, št. 34/99, 113/00, 17/01 in 7/03) in 85. člena zakona o urejanju prostora (Uradni list RS, št. 110/02 in 8/03) je Občinski svet občine Lenart na 6. seji dne 3. 6. 2003 sprejel

O D L O K
o predkupni pravici Občine Lenart

1. člen

S tem odlokom določa Občina Lenart območja, na katerih velja njena predkupna pravica.

2. člen

Predkupna pravica Občine velja na nepremičninah, na katerih so s prostorskimi akti predvidene ureditve in ukrepi v javno korist in ležijo na naslednjih območjih:

1. območje Zazidalnega načrta za del industrijske cone v Lenartu za območje Agrokombinata-KSC in za območje obrata TAM Lenart (Uradni list SRS, št. 18/86, Uradni list RS, št. 3/93, 3/97, 23/97 in 106/99),

2. območje Zazidalnega načrta »Novi center« v Lenartu Uradni list SRS, št. 11/87, Uradni list RS, št. 27/95, 36/00 in 38/03),

3. območje Zazidalnega načrta dela industrijske cone v Lenartu za podjetja Klemos, Livarna in Unior (Uradni list SRS, št. 6/88, Uradni list RS, št. 67/95, 84/00 in 59/03),

4. območje Zazidalnega načrta stanovanjsko-obrtne cone v Lenartu (Uradni list RS, št. 6/93),

5. območje Zazidalnega načrta individualne stanovanjske gradnje Lenart – jugozahod (Uradni list SRS, št. 2/89, Uradni list RS, št. 58/95),

6. območje Zazidalnega načrta individualne stanovanjske gradnje v Jurovskem Dolu »Nad osnovno šolo« (Uradni list SRS, št. 26/88),

7. območje Ureditvenega načrta za kompleks rekreacijskega centra ob Globovnici – Polana (Uradni list RS, 59/03),

8. kategorizirane javne ceste,

9. območja obstoječih infrastrukturnih omrežij in objektov izven poselitvenih območij s pripadajočimi varovalnimi pasovi in območja za njihovo širitev,

10. območja predvidenih infrastrukturnih omrežij in objektov izven poselitvenih območij s pripadajočimi varovalnimi pasovi;

a) območje ČN Lenart – parc. št. 142/2, k.o. Radehova in 121/1, k.o. Lenart,

b) območje ČN Sv. Trojica,

c) območje ČN Zg. Senarska – parc. št. 102, 107, 110, 113/1 in 115/1, vse k.o. Zg. Senarska,

d) območje ČN Jurovski Dol,

e) območje ČN Močna,

f) območje vodovodne prečrpalne postaje – parc. št. 74/6, k.o. Sp. Voličina,

g) območje vodovodne prečrpalne postaje in rezervoarja – 814/1 ter 814/2, k.o. Sp. Voličina.

3. člen

Območja predkupne pravice po tem odloku so prikazana v prostorskih izvedbenih aktih občine, in sicer tako natančno, da je mogoče mejo območja prikazati v zemljiškem katastru in jo določiti v naravi.

4. člen

Kartografsko gradivo za območja predkupne pravice je na vpogled na sedežu Občine Lenart, v režijskem obratu.

5. člen

Za gradnjo objektov ter ureditve in ukrepe v javno korist se šteje:

1. gradnja objektov za potrebe javne uprave, pravosodja, obrambe in državnih rezerv,

2. gradnja objektov gospodarske javne infrastrukture in objektov, ki služijo varstvu pred naravnimi in drugimi nesrečami,

3. gradnja objektov za potrebe zdravstva, socialnega varstva, šolstva, kulture, znanosti, športa,

4. gradnja socialnih in neprofitnih stanovanj,

5. rekonstrukcija poškodovanih, dotrajanih ali porušenih objektov iz prve do četrte točke tega člena ter prenova območij,

6. smotrno izkoriščanje ali zaokrožitev gradbenih parcel, na katerih so obstoječi objekti.

6. člen

Ta odlok začne veljati osmi dan po objavi v Uradnem listu Republike Slovenije.

Št. 46503-1/2003
Lenart, dne 3. junija 2003.

Župan
Občine Lenart
mag. Ivan Vogrin, univ. dipl. inž. l. r.

3105. Sklep o soglasju k cenam pogrebnih in pokopaliških storitev na pokopališčih v Občini Lenart

Na podlagi 15. člena statuta Občine Lenart (Uradni list RS, št. 34/99, 113/00, 17/01 in 7/03), druge alinee 26. člena zakona o pokopališki in pogrebni dejavnosti ter o urejanju pokopališč (Uradni list SRS, št. 34/84 in Uradni list RS, št. 26/90), osemnajste alinee 21. člena zakona o lokalni samoupravi (Uradni list RS, št. 72/93, 6/94, 45/94, 57/94, 14/95, 20/95, 63/95, 73/95, 9/96, 39/96, 44/96, 26/97, 70/97,10/98, 68/98, 74/98, 12/99, 16/99, 59/99, 70/00, 100/00, 16/02 in 51/02) in drugega odstavka 18. člena odloka o pokopališkem redu na pokopališčih v Občini Lenart (Uradni list SRS, št. 13/75, 19/87, 44/87 in 25/88 ter Uradni list RS, št. 37/90 in 2/91) je Občinski svet občine Lenart na seji dne 16. 6. 2003 sprejel

SKLEP
o soglasju k cenam pogrebnih in pokopaliških storitev na pokopališčih v Občini Lenart

I

S tem sklepom se daje soglasje k naslednjim cenam pogrebnih in pokopaliških storitev, ki jih opravlja Slavko Jančič, s.p., Pogrebna in pokopališka dejavnost, na pokopališčih v Občini Lenart:

	SIT
Izkop in zasip groba ter zaščita sosednjih grobov	21.484
Pogreb v grobnico	10.801
Pogreb otroka do 1. leta	10.801
Žarni pokop	7.271
Delo s pokojnim (oblačenje, polaganje, prelaganje)	5.312
Pobiranje pokojnika:	
– brez večjih poškodb	2.727
– z večjimi poškodbami	4.155
Kompletiranje krste in znamenje	1.298
Prijava pogreba	1.298
Urejanje dokumentacije (mrliški list, dovoljenje za pokop, odjava zavarovanj, obveščanje KS)	1.948
Poglobitev groba	3.246
Prva ureditev groba (odvoz vencev, ureditev groba)	5.453
Prevoz:	
– prevožen km v domovini	118
– prevožen km v tujini	130
– lokalni prevoz do 50 km	7.083
Ekshumacija:	
– pred pretekom 10 let	45.448
– po preteku 10 let	35.060
Vrednost ure:	
– grobar KV	1.381
– delavec PKV	1.168
– intelektualna ura	1.381
– strojna ura	1.912
Cinjenje kovinskega vložka	2.337
Organizacija pogreba 3 – 4 ure	štev. ur x 1.381
Pogrebno moštvo	štev. oseb x 3.507

II

V cenah storitev ni zaračunan 8,5% davek na dodano vrednost.

III

Ta sklep začne veljati osmi dan po objavi v Uradnem listu Republike Slovenije.

Št. 38005-3/2003
Lenart, dne 16. junija 2003.

Župan
Občine Lenart
mag. Ivan Vogrin, univ. dipl. inž. l. r.

3106. Sklep o prenosu zemljišča

Na podlagi 29. člena zakona o lokalni samoupravi (Uradni list RS, št. 72/93 in dopolnitve ter odločb ustavnega sodišča RS), 48. člena zakona o gasilstvu (Uradni list RS, št. 71/93 in 28/00) in 15. člena statuta Občine Lenart (Uradni list RS, št. 34/99, 113/00, 17/01 in 7/03) je Občinski svet občine Lenart na 6. seji dne 16. 6. 2003 sprejel

SKLEP
o prenosu zemljišča

1. člen

Zemljišče parc. št. 340/1 v izmeri 1768 m^2 k.o. Gočova, se s tem sklepom brezplačno prenese na PGD Gočova.

2. člen

Občina Lenart dovoljuje: odpis zemljišča parc. št. 340/1 poslovna stavba in dvorišče v izmeri 1.768 m^2 in vpis te parcele v nov vložek te k.o. in pri tem vložku vknjižba lastninske parcele za: Prostovoljno gasilsko društvo Gočova, Gočova 8/a, 2235 Sv. Trojica, do celote.

3. člen

Na zemljišču parc. št. 340/1 vknjiži služnostna pravica vožnje in pešpoti po že obstoječi poti, v korist vsakokratnega lastnika parc. št. 338/1 in 338/2 k.o. Gočova.

Zemljiškoknjižno sprovedbo tega sklepa predlaga Občina Lenart.

4. člen

Ta sklep se objavi v Uradnem listu Republike Slovenije in začne veljati osmi dan po objavi.

Št. 46404-8/2002
Lenart, dne 16. junija 2003.

Župan
Občine Lenart
mag. Ivan Vogrin, univ. dipl. inž. l. r.

3107. Pravilnik o prodaji, nakupu, oddaji v zakup ali najem, oddaji za gradnjo in menjavi stavbnih zemljišč v lasti Občine Lenart

Na podlagi 29. člena zakona o lokalni samoupravi (Uradni list RS, št. 72/93 in dopolnitve), 78. in 80. člena zakona o javnih financah (Uradni list RS, št. 79/99, 124/00, 79/01, 30/02 in 56/02), 1. člena uredbe o pridobivanju, razpolaganju in upravljanju s stvarnim premoženjem države in občin (Uradni list RS, št. 12/03) in 15. člena statuta Občine Lenart (Uradni list RS, št. 34/99, 113/00, 17/01 in 7/03) je Občinski svet občine Lenart na 6. redni seji dne 16. 6. 2003 sprejel

PRAVILNIK
o prodaji, nakupu, oddaji v zakup ali najem, oddaji za gradnjo in menjavi stavbnih zemljišč v lasti Občine Lenart

I. SPLOŠNE DOLOČBE

1. člen

S tem pravilnikom se določajo načini, pogoji in postopki prodaje, oddaje v zakup ali najem, oddaje za gradnjo in zamenjave stavbnih zemljišč, ki so v lasti Občine Lenart (v nadaljevanju: občina).

Določbe tega pravilnika se smiselno uporabljajo tudi za prodajo, zamenjavo in oddajo v zakup drugih zemljišč in nepremičnin, ki so v lasti občine, kolikor ti postopki niso drugače opredeljeni z zakonom, uredbo ali drugim pravilnikom.

2. člen

Prodaja stavbnega zemljišča po tem pravilniku pomeni prenos lastninske pravice na stavbnem zemljišču, katerega lastnik je občina, na izbranega interesenta.

Oddaja v zakup ali najem stavbnega zemljišča pomeni prenos neposredne posesti nad stavbnim zemljiščem, katerega lastnik in neposredni posestnik je občina, na izbranega interesenta.

Oddaja za gradnjo po tem pravilniku pomeni prenos pravice do gradnje na stavbnem zemljišču, ki ostane v lasti občine, na izbranega interesenta. Izbrani interesent s sklenitvijo pogodbe pridobi pravico do gradnje objekta na zemljišču, skladno z razpisnimi pogoji.

Menjava zemljišč po tem pravilniku pomeni prenos lastninske pravice in posesti na občinskem zemljišču na sopogodbenika, z istočasno pridobitvijo lastninske pravice na zemljišču, ki ga daje v zamenjavo sopogodbenik.

3. člen

Pojem in postopek nakupa zemljišč, smiselno določa uredba o pridobivanju, razpolaganju in upravljanju s stvarnim premoženjem države in občine.

4. člen

Stavbna zemljišča občina prodaja, oddaja za gradnjo, menjava ter oddaja v zakup ali najem, v skladu s sprejetim letnim programom prodaje in nakupa stavbnih zemljišč, ki ga sprejme občinski svet.

Izjemoma, kadar tako narekujejo interesi občine, se lahko stavbno zemljišče, ki v letnem programu ni predvideno za promet proda, odda za gradnjo, zamenja in odda v zakup ali najem, na podlagi sklepa občinskega sveta.

Občina lahko proda, odda za gradnjo, zamenja in odda v zakup ali najem stavbno zemljišče na podlagi predhodno izvedenega javnega razpisa, javne dražbe in zbiranja ponudb, če zakon, uredba, statut občine ali ta pravilnik ne določajo drugače.

Občina lahko v skladu z zakonom zamenja stavbna zemljišča brez javnega razpisa, javne dražbe oziroma zbiranja ponudb.

II. POSTOPEK ZA PRODAJO IN ODDAJO STAVBNEGA ZEMLJIŠČA ZA GRADNJO

5. člen

Postopek prodaje in oddaje stavbnega zemljišča za gradnjo se izvede preko javnega razpisa, razen v primerih določenih z zakonom, uredbo in tem pravilnikom.

Javna dražba se praviloma okliče v primeru, ko je znano končno število interesentov in se ne išče nedoločenega števila vlog.

Izjemoma lahko v primeru, da je za isto zemljišče skladno z vsemi razpisnimi pogoji pravočasno in pravilno prispelo več enakovrednih vlog, ki so bolj ugodne od ostalih vlog, prispelih za to zemljišče, župan na predlog komisije, ki vodi postopek javnega razpisa odloči, da se izvede javna dražba, na katero se povabi vse interesente, ki so predložili enakovredno vlogo za isto zemljišče.

Določbe tega pravilnika, ki se nanašajo na javni razpis, se smiselno uporabljajo tudi za javno dražbo in zbiranje ponudb, če ni s tem pravilnikom drugače določeno.

6. člen

Občina lahko proda ali odda zemljišče brez javnega razpisa:

– za gradnjo objektov za potrebe obrambe;
– za gradnjo objektov javne infrastrukture;
– za gradnjo objektov za potrebe zdravstva, socialnega varstva, šolstva, kulture, znanosti, športa in javne uprave;
– za gradnjo socialnih in neprofitnih ter zadružnih stanovanj in stanovanjskih hiš;
– za gradnjo nadomestnih objektov;
– za gradnjo na zemljišču, ki je s prostorskim izvedbenim načrtom predviden za določenega investitorja;
– za zemljišča, ki so potrebna za smotrno izkoriščanje ali zaokrožitev stavbnega zemljišča;
– za gradnjo objektov za potrebe pravosodja:
– če gre za zemljišča, za katera so že bili javni razpis, javna dražba oziroma zbiranje ponudb, neuspešni;
– če je ocenjena vrednost stavbnega zemljišča nižja od 500.000 SIT.

7. člen

Sklep o odločitvi za izvedbo javnega razpisa za prodajo ali oddajo za gradnjo stavbnega zemljišča sprejme župan.

Javni razpis prodaje, oddaje stavbnega zemljišča za gradnjo, oddaje v zakup ali najem, objavi župan v občinskem glasilu ali sredstvih javnega obveščanja in na oglasni deski občine ali na drug krajevno običajen način.

8. člen

Objava javnega razpisa mora vsebovati:

– vrsto pravnega posla, ki bo pravni temelj za prenos pravice (prodaja, oddaja za gradnjo, oddaja v zakup);
– označba in opis stavbnega zemljišča (parc. št., kultura, izmera, katastrska občina, lega, pravno in dejansko stanje zemljišča);
– podatke o namembnosti zemljišča in pogojih za gradnjo;

– navedbo, ali gre za javni razpis s končnim rokom oddaje vlog ali za javni razpis, ki je odprt do prodaje oziroma oddaje vseh stavbnih zemljišč, ki so bile predmet javnega razpisa;

– rok, v katerem lahko interesenti predložijo vloge (datum in čas predložitve vloge), ki pa ne sme biti krajši od 15 dni od dneva objave javnega razpisa;

– poziv, da interesenti navedejo svoj polni naziv oziroma ime in sedež ter naslov;

– način predložitve vloge (kraj predložitve, navedba listin, ki jih je potrebno predložiti, osebna predložitev ali po pošti);

– vrednost zemljišč oziroma okvirno vrednost zemljišča in stroškov komunalnega opremljanja ali izklicno ceno;

– način revalorizacije vrednosti zemljišč do sklenitve pogodbe;

– merila za izbor najugodnejše vloge;

– višino varščine, ki jo je potrebno položiti kot garancijo za resnost ponudbe, ki ne sme biti nižja od 10% od vrednosti zemljišča oziroma okvirne vrednosti zemljišča in stroškov komunalnega opremljanja ali izklicne cene ter navedbo računa, na katerega se varščina vplača, po sklenjenem pravnem poslu za posamezno stavbno zemljišča se varščina v roku treh dni od dneva izbire vrne tistim interesentom, ki na javnem razpisu niso uspeli, uspelemu interesentu pa se položena varščina vračuna v ceno;

– navedbo, kdaj in kje se lahko interesenti pred potekom javnega razpisa seznanijo s podrobnejšimi lastnostmi zemljišč in eventualno ogledajo predmet javnega razpisa;

– način in rok plačila kupnine oziroma najemnine;

– druge morebitne pogoje in zahteve, ki jih morajo izpolnjevati interesenti.

9. člen

Interesent lahko vlogo nadomesti z drugo ali jo dopolni do izteka roka za predložitev vloge, ki je določen v javnem razpisu. V primeru umika vloge se že plačana varščina vrne.

10. člen

V primeru javne dražbe se v oklicu navede tudi eventualni znesek višanja.

Na javni dražbi, oklicani na osnovi enakovrednih vlog interesentov, podanih na javni razpis, so lahko poleg organizatorja javne dražbe prisotni le povabljeni interesenti, ki so pravilno položili varščino ob prijavi na javni razpis oziroma njihovi zakoniti zastopniki ali pooblaščenci, če se ustrezno izkažejo.

Na javni dražbi, ki se izjemoma izvede namesto javnega razpisa, in katere namen je pridobitev nedoločenega števila vlog, lahko poleg organizatorja k dražbi pristopijo vsi interesenti, ki lahko ustrezno izkažejo, da so pravilno položili varščino oziroma njihovi zakoniti zastopniki ali pooblaščenci, ki se ustrezno izkažejo.

III. OBRAVNAVA VLOG

11. člen

V postopku prodaje, oddaje za gradnjo, oddaje v zakup ali najem stavbnih zemljišč na podlagi javnega razpisa ali javne dražbe obravnava prispele vloge strokovna komisija, določena v 22. členu tega pravilnika.

V postopku prodaje, oddaje za gradnjo, oddaje v zakup ali najem stavbnih zemljišč, ko v skladu z zakonom in tem pravilnikom ni potreben javni razpis, prispele vloge obravnava strokovna služba za gospodarjenje s stavbnimi zemljišči v občini.

a) Obravnava vlog na podlagi izvedenega javnega razpisa

12. člen

V postopku primerjave prispelih vlog za sklenitev pravnega posla po tem pravilniku se upoštevajo merila, določena v besedilu javnega razpisa, predvsem pa:

– ponujena cena za zemljišče;

– mnenje občinske strokovne službe, pristojne za prostorsko planiranje;

– predvideni programi dejavnosti;

– skladnost predvidenega programa s programi dejavnosti na sosednjih oziroma bližnjih uporabnikov zemljišč;

– vpliv na socialnoekonomsko stanje v občini.

13. člen

Interesent, ki ne predloži popolne vloge, se v primeru javnega razpisa s končnim rokom oddaje vlog izloči iz nadaljnjega postopka, v primeru javnega razpisa z odprtim rokom se interesenta pozove k dopolnitvi vloge, razen če je za isto zemljišče prispela tudi vloga, ki je ustreznejša oziroma ugodnejša.

Vlogo interesenta, ki je podal vlogo, iz katere izhaja, da ne izpolnjuje pogojev za pridobitev razpisanega stavbnega zemljišča, se zavrne.

Komisija po pregledu in analizi prispelih vlog poda poročilo županu. Župan na osnovi poročila komisije izda sklep o izbiri najugodnejšega ponudnika.

b) Obravnava vlog, ko postopek javnega razpisa ni potreben

14. člen

Pri obravnavanju vloge interesenta za odkup, zamenjavo ali oddajo stavbnega zemljišča za gradnjo pristojna strokovna služba občine izvede predvsem naslednji postopek:

– ugotovi interese občine do zemljišča, za katerega je vloga prispela; v primeru, da ima občina poseben namen, ki izhaja iz veljavnih prostorskih dokumentov ali se pripravlja na sprejem takšnega dokumenta, se predlaga županu, da vlogo zavrne;

– ugotovi, ali je mogoče in smotrno zemljišče samo ali skupaj z sosednjim ali delom sosednjega zemljišča obravnavati kot samostojno lokacijo;

– preveri, ali obstaja kakšen interes drugih sosednjih lastnikov zemljišč, za kar se lahko opravi tudi skupni ogled in soočenje zainteresiranih lastnikov sosednjih zemljišč, če tak interes obstaja, razvrsti interesente skladno z merili iz 11. člena tega pravilnika;

– če je smotrnejša delitev občinskega zemljišča med dva ali več interesentov, se preveri, ali kateri od teh ne izkazuje več svojega interesa (npr. pridobitev samo dela zemljišča ni v njegovem interesu); če se posamezni interes interesenta ne izkazuje več, se izdela predlog delitve občinskega zemljišča med preostale interesente;

– izdela predlog sklepa prodaje oziroma drugega ustreznega pravnega posla in ga pošlje županu, ta pa ga pošlje v obravnavo in potrditev občinskemu svetu.

15. člen

Na vlogo interesenta lahko občina proda ali zamenja tudi zemljišče, ki ima status javnega dobra, če se predhodno takšen status ukine.

Komisija poleg postopka iz prejšnjega člena izvede še naslednji postopek:

– ugotovi, ali je obravnavano zemljišče še v funkciji javnega dobra, ter v ta namen obravnava mnenja in pripom-

be občanov na javni razglas o ukinitvi javnega dobra na zemljišču, ki je obešen na oglasni deski občine 14 dni;

– v primeru ugotovitve, da obravnavano zemljišče ni več v funkciji javnega dobra, komisija izdela predlog sklepa o ukinitvi statusa javnega dobra in ga pošlje županu.

O ukinitvi javnega dobra odloča občinski svet na predlog župana.

Določila tega člena se smiselno uporabljajo tudi za podelitev statusa »javno dobro« na zemljiščih.

IV. ZAKUP ALI NAJEM STAVBNEGA ZEMLJIŠČA

16. člen

Interesenti lahko pridobijo v zakup ali najem stavbno zemljišče, ki je v lasti občine, na podlagi javnega razpisa ali neposredno s pogodbo, če podajo vlogo za najem ali zakup.

Kolikor občina odda stavbno zemljišče v zakup ali najem na podlagi javnega razpisa, se smiselno uporabljajo določila drugega poglavja tega pravilnika.

Javni razpis za najem stavbnega zemljišča se ne objavi v primerih iz 5. člena tega pravilnika in v primeru, ko se neposredno po prekinitvi najemne pogodbe pojavi nov najemnik, ki je odkupil začasni objekt od dotedanjega najemnika.

17. člen

Višina najemnine za posamezne vrste oziroma rabe zemljišč se določi s sklepom o oblikovanju najemnin za stavbna zemljišča v lasti Občine Lenart, ki ga sprejme občinski svet na predlog župana po predhodnem mnenju občinske strokovne službe, pristojne za gospodarjenje s stavbnimi zemljišči.

18. člen

V primeru, da interesent poda vlogo za oddajo v zakup ali najem zemljišča, ki meji tudi na zemljišča drugih lastnikov, ki bi lahko bili zainteresirani za najem istega zemljišča, se smiselno uporabijo določbe četrte in pete alinee 13. člena tega pravilnika.

19. člen

Pri oddaji zemljišča v najem za postavitev začasnih objektov ali v primeru, ko interesent poda vlogo za izdajo soglasja za časovno omejeno rabo zemljišča, mu lahko izda pristojen organ občinske uprave soglasje, v katerem navede obdobje veljave soglasja, odškodnino za uporabo občinskega zemljišča in druge pogoje, ki jih mora izpolniti interesent.

V. DOLOČITEV VREDNOSTI STAVBNEGA ZEMLJIŠČA

20. člen

Okvirna vrednost stavbnega zemljišča, ki je predmet prodaje, oddaje za gradnjo, se za zemljišča zajeta v prostorsko izvedbenih načrtih (PIN), se določi skladno s programom komunalnega opremljanja in povprečno gradbeno ceno stavbnega zemljišča na območju občine; za zemljišča, ki pa niso zajeta v PIN, pa z oceno ustrezno usposobljenega cenilca nepremičnin, ki ne sme biti starejša od 90 dni.

Občinski svet oziroma župan lahko skladno s svojimi pristojnostmi odloči, da se opravi cenitev po metodologiji tržne vrednosti. To cenitev lahko opravi samo ustrezno usposobljeni sodno zapriseženi cenilec nepremičnin.

21. člen

Pri zamenjavi mora biti nepremičnina, ki jo interesent ponudi v zamenjavo, praviloma ocenjena po isti metodi kot zemljišče v občinski lasti. V cenitvi se upošteva investicijski program, če je bil ta sprejet, sicer pa dokazljiva dotedanja vlaganja občine in interesenta. Če nepremičnini, ki sta predmet zamenjave, nista enakovredni, mora lastnik nižje ocenjene nepremičnine doplačati razliko v sporazumno dogovorjeni obliki.

22. člen

Plačilne pogoje in morebitne druge ugodnosti za plačilo kupnine za zemljišča po območjih in namenih pozidave, se opredelijo v programu prodaje in nakupa stavbnih zemljišč, na osnovi predloga strokovne službe občinske uprave.

VI. KOMISIJA ZA PRODAJO, ODDAJO ZA GRADNJO IN DAJANJE V ZAKUP ALI NAJEM STAVBNIH ZEMLJIŠČ

23. člen

Postopke prodaje, oddaje in menjave stavbnih zemljišč vodi strokovna služba občinske uprave.

Vloge, ki prispejo na javni razpis, obravnava komisija za prodajo, oddajo za gradnjo in dajanje v zakup ali najem.

Komisijo sestavljajo najmanj trije člani. Člane komisije imenuje župan. Komisija je sklepčna, če je na seji prisotna večina članov. Komisija odloča z večino glasov navzočih članov.

24. člen

O pregledovanju vlog komisija vodi zapisnik, v katerega vpisuje naslednje podatke:

– kraj, datum in čas seje;

– imena prisotnih članov komisije in ostalih prisotnih;

– navedbo javnega razpisa, na katerega so prispele vloge;

– v primeru javnega razpisa s končnim rokom oddaje vlog, navedbo števila pravočasno prispelih vlog in navedbo prepozno vloženih vlog;

– ugotovitve o popolnosti posameznih pravočasnih vlog;

– ugotovitve o morebitnem večjem številu vlog za posamezno stavbno zemljišče;

– druge relevantne podatke, ki zadevajo posamezno vlogo;

– morebitne pripombe prisotnih predstavnikov interesentov, ki so podali vloge;

Zapisnik o odpiranju ponudb komisija posreduje vsem ponudnikom v roku 14 dni od odpiranja ponudb.

25. člen

Po pregledu in analizi prispelih vlog, komisija sprejme sklepe s katerimi predlaga županu rešitve posameznih vlog.

VII. IZBIRA NAJUGODNEJŠEGA INTERESENTA

26. člen

Sklep o izbiri najugodnejšega interesenta izda na osnovi poročila komisije župan.

Zoper sklep o izbiri najugodnejšega interesenta lahko interesent, ki ni uspel na javnem razpisu, v roku 8 dni od prejema sklepa vloži ugovor pri organu, ki je sklep izdal. O ugovoru zoper sklep po ponovni presoji odloči župan z odločbo, zoper katero je dovoljen upravni spor.

VIII. RAZVELJAVITEV ALI PONOVITEV RAZPISA TER SKLENITEV POGODBE

27. člen

Kolikor župan ugotovi, da se postopek javnega razpisa ne vodi skladno z določbami tega pravilnika, ali da so bile v postopku nepravilnosti, ki bi lahko imele nepopravljive posledice za interesente, ki sodelujejo v postopku, lahko župan razveljavi postopek javnega razpisa ali zadrži postopek do odprave nepravilnosti.

Če je javni razpis uspešen le za posamezna stavbna zemljišča, zemljišča pa se ne prodajo ali oddajajo v kompleksu, se lahko javni razpis za ostala zemljišča tudi ponovi.

28. člen

Pogodba mora biti sklenjena najkasneje v petnajstih dneh po dokončnosti sklepa o izbiri najugodnejšega ponudnika.

Če izbrani ponudnik v tem roku ne sklene pogodbe zaradi njemu lastnih razlogov, se šteje, da je odstopil od vloge. Vplačana varščina se mu v tem primeru ne vrne. V tem primeru se lahko sklene pogodba z drugim najugodnejšim ponudnikom, ki je predložil pravočasno in popolno vlogo.

Vplačana varščina interesenta, ki je bil izbran, se vračuna v ceno.

IX. PRODAJA IN ODDAJA DRUGIH NEPREMIČNIN

29. člen

Druge nepremičnine v lasti občine so lahko predmet prodaje, oddaje ali menjave po predhodno ugotovljeni vrednosti na podlagi sklepa občinskega sveta ob smiselni uporabi določb tega pravilnika, v kolikor zakon ali kateri občinski predpisi ne določajo drugače.

30. člen

Podrobnejše načine in postopke gospodarjenje s stavbnimi zemljišči, ki niso posebej urejeni v tem pravilniku, ureja uredba o pridobivanju, razpolaganju in upravljanju s stvarnim premoženjem države in občin (Uradni list RS, št. 12/03).

31. člen

S sprejetjem tega pravilnika, preneha veljati odlok o načinu, pogojih in postopku oddaje stavbnih zemljišč (Uradni list SRS, št. 38/86), odlok o spremembi in dopolnitvi odloka o načinu, postopku in pogojih oddaje stavbnih zemljišč (Uradni list SRS, št. 26/87), odlok o spremembi in dopolnitvi odloka o načinu, pogojih in postopku oddaje stavbnih zemljišč v Občini Lenart (Uradni list SRS, št. 19/88) in odlok o spremembah in dopolnitvah odloka o načinu, pogojih in postopku oddaje stavbnih zemljišč v Občini Lenart (Uradni list RS, št. 13/98).

32. člen

Ta pravilnik začne veljati naslednji dan po objavi v Uradnem listu Republike Slovenije.

Št. 42306-4/2003
Lenart, dne 16. junija 2003.

Župan
Občine Lenart
mag. Ivan Vogrin, univ. dipl. inž. l. r.

LJUTOMER

3108. Odlok o ureditvi cestnega prometa v Občini Ljutomer

Na podlagi zakona o varnosti cestnega prometa (Uradni list RS, št. 30/98 in 61/00), 29. in 49. člena zakona o lokalni samoupravi (Uradni list RS, št. 72/93, 6/94 – odl. US, 45/94 – odl. US, 57/94, 14/95, 20/95 – odl. US, 63/95 – obvezna razlaga, 73/95 – odl. US, 9/96 – odl. US, 39/96 – odl. US, 44/96 – odl. US, 26/97-dopolnitev, 70/97, 70/97, 10/98, 68/98 – odl. US, 74/98, 12/99 – sklep US, 16/99 – popr. sklepa US, 59/99 – odl. US, in 70/00, 100/00 – sklep US, 28/01-ugotovitev US, 16/02 – sklep US; v nadaljevanju: ZLS) in 56. člena statuta Občine Ljutomer (Uradni list RS, št. 62/99, 20/01) je Občinski svet občine Ljutomer na 5. redni seji dne 10. 6. 2003 sprejel

O D L O K
o ureditvi cestnega prometa v Občini Ljutomer

I. SPLOŠNI DOLOČBI

1. člen

S tem odlokom se določa prometna ureditev na javnih prometnih površinah v mestu Ljutomer in v naseljih na območju Občine Ljutomer ter postopek in način dela občinskih redarjev in občinskih inšpektorjev Občine Ljutomer pri zagotavljanju reda nad ustavljenimi, parkiranimi in zapuščenimi vozili.

2. člen

Posamezni izrazi, uporabljeni v tem odloku imajo naslednji pomen:

– pristojni organ je organ Občinske uprave občine Ljutomer, pristojen za področje prometa,

– dostavni čas je čas med 6. in 9. uro ter čas med 12. in 13.30 uro, ki je predviden za opravljanje vsakodnevne dostave,

– javne prometne površine so vse ceste, ulice, trgi, kolesarske steze, pločniki, parkirne površine, avtobusna postajališča in urejene pešpoti,

– parkirni listek je obrazec za dokazilo o plačilu parkirnine,

– parkirna ura je naprava za označitev časa o pričetku parkiranja,

– zapuščeno vozilo je motorno vozilo, s katerega so odstranjene registrske tablice ali je brez veljavne registracije ali je huje poškodovano in nihče ne skrbi zanj.

Drugi uporabljeni izrazi imajo enak pomen kot v zakonu o varnosti cestnega prometa oziroma v zakonu o javnih cestah.

II. UREDITEV PROMETA

3. člen

Generalne prometne usmeritve določi Občinski svet občine Ljutomer.

Prometna ureditev in način vodenja prometa morata biti označena s predpisano prometno signalizacijo.

4. člen

Prednostna cesta v mestu Ljutomer poteka iz smeri Kolodvorske ceste proti Prešernovi cesti do križišča z Ulico

Slavka Osterca, v nadaljevanju po Ulici Slavka Osterca in Ulici Rajh Nade od križišča z Ulico Slavka Osterca s priključkom na Ormoško cesto, se nadaljuje po Ormoški cesti ter Jeruzalemski cesti.

5. člen

Enosmerne ulice v mestu Ljutomer so:

– Ulica Janka Ribiča z uvozom iz Poljske poti in izvozom v Užiški ulici;

– Ulica Vinka Megla z uvozom iz Užiške ulice in izvozom na Poljsko pot;

– Volkmerjeva ulica z uvozom iz Ormoške ceste in izvozom na Stari trg, Vrtno ulico in Ivana Kaučiča cesto;

– Vrazova ulica z uvozom iz Starega trga in izvozom na Postružnikovo ulico;

– Postružnikova ulica z uvozom iz Miklošičevega trga in izvozom na Stari trg;

– Ulica Jureša Cirila z uvozom iz Miklošičevega trga in izvozom na Prešernovo ulico. Pri izvozu na Prešernovo ulico je obvezna smer levo;

– del Razlagove ulice med Kajuhovo ulico in Miklošičevim trgom z uvozom iz Kajuhove ulice in izvozom na Miklošičev trg;

– Kerenčičeva ulica z uvozom iz Glavnega trga in izvozom na Miklošičev trg;

– Ulica Dr. Frana Kovačiča z uvozom iz Užiške ulice in izvozov na ulico Rajh Nade;

– Ulica Viktorja Kukovca z uvozom iz Ulice Rajh Nade in izvozom na ulico Slavka Osterca;

– del Užiške ulice z uvozom iz križišča z Ulico Rajh Nade in izvozom na križišču z ulico Dr. Frana Kovačiča;

– del Užiške ulice z uvozom pri hišni št. 2 in izvozom pri hišni št. 4;

– cesta mimo trgovine Blagovnica na Glavnem trgu z uvozom iz parkirišča pred Mestno hišo in izvozom pri parkirišču pred hotelom Jeruzalem;

– cesta ob zgradbi Pošte Ljutomer na Glavnem trgu z uvozom iz parkirišča pri hotelu Jeruzalem in izvozom na Prešernovo cesto;

– del Ormoške ceste od križišča s Starim trgom preko Glavnega trga po Prešernovi cesti do križišča s Kajuhovo ulico;

– na Starem trgu je krožni enosmerni promet okrog zelenice v smeri nasprotno urinemu kazalcu;

– avtobusna postaja z uvozom iz severne strani in izvozom na južni strani;

– del Razlagove ulice (novo naselje) z uvozom iz lokalne ceste 223010 na zahodnem delu naselja in z izvozom na lokalno cesto 223010 na vzhodnem delu naselja.

Na izvozu vseh enosmernih ulic se postavi prometni znak STOP, razen:

– na izvozu Razlagove ulice na Miklošičev trg;

– na izvozu Glavnega trga (stavba št. 4-Blagovnica) na Ormoško cesto;

– na izvozu Glavnega trga (stavba št. 9-pošta) na Ormoško cesto, kjer se postavi prometnih znak – križišče s prednostno cesto.

6. člen

Slepe ulice so:

– Zacherlova ulica – oba kraka, pri čemer je vzhodni krak prednostna cesta;

– vzhodni del ulice Bratov Pihlar;

– vzhodni del Vrtne ulice;

– Ulica ob progi;

– Ulica Dr. Frana Kovačiča – odsek proti gasilskemu domu;

– Maistrova ulica;

– Cvetlična ulica;

– Cankarjeva ulica;

– Grossmanova ulica;

– Cesta I. Slovenskega tabora – oba kraka;

– JZ krak Razlagove ulice;

– Ulica Ante Trstenjaka;

– Ulica Staneta Rozmana;

– SV del Kidričeve ulice;

– Ulica 9. maja;

– JZ del Kolodvorske ceste od Muralesa do Obrata močnih krmil;

– SV in V krak Soboške ceste in

– Ulica Rade Pušenjaka.

1. **Omejitve uporabe javnih prometnih površin**

7. člen

Za motorni promet je v celoti zaprta Ulica Joška Berdena v Ljutomeru.

8. člen

Za tovorni promet je v celoti zaprt (razen za dostavo z tovornimi vozili, katerih največja dovoljena masa ne presega 7,5 tone) Glavni trg v Ljutomeru.

9. člen

Na vseh ostalih mestih v Občini Ljutomer je dovoljen dvosmerni promet.

10. člen

Dostava blaga v mestu Ljutomer izven dostavnega časa je prepovedana.

Dostavo blaga podjetjem in občanom je praviloma treba opraviti z dvorišča, v primeru, ko je dostava blaga možna le z javne prometne površine, pa pristojni organ določi potrebno število parkirnih mest na obstoječem parkirnem prostoru za čas dostave.

Z denarno kaznijo 10.000 tolarjev se kaznuje za prekršek voznik dostavnega vozila, ki ravna v nasprotju s prvim in drugim odstavkom tega člena.

Z denarno kaznijo 50.000 tolarjev se kaznuje za prekršek pravna oseba ali samostojni podjetnik-posameznik, ki ravna v nasprotju s prvim in drugim odstavkom tega člena, odgovorna oseba pravne osebe pa z denarno kaznijo 10.000 tolarjev.

11. člen

Dostava in odvoz blaga na javnih prometnih površinah ne sme onemogočiti normalnega poteka prometa in mora biti opravljena brez odlašanja in hitro. Po odstranitvi blaga je potrebno prometno površino temeljito očistiti. Blago in embalažo, dostavljeno in odloženo na javne površine, je treba odstraniti najkasneje v roku 30 minut po opravljeni dostavi.

Z denarno kaznijo 10.000 tolarjev se kaznuje za prekršek posameznik, ki ravna v nasprotju s prvim odstavkom tega člena.

Z denarno kaznijo 50.000 tolarjev se kaznuje za prekršek pravna oseba ali samostojni podjetnik-posameznik, ki ravna v nasprotju s prvim odstavkom tega člena, odgovorna oseba pravne osebe pa z denarno kaznijo 10.000 tolarjev.

12. člen

Da bi bil zagotovljen varen promet na javnih prometnih površinah v Občini Ljutomer je na teh površinah prepovedano:

– graditi objekte, naprave ali posaditi drevje in grmičevje ali postavljati druge predmete, s katerimi bi se ovirala njihova nemotena uporaba;

– odvajati vodo, odplake, gnojnico ter druge tekočine;
– puščati sneg ali led, ki pade ali zdrsne na javne površine;
– ovirati odtekanje vode;
– z mazili ali drugimi snovmi pomastiti javno površino;
– puščati ali metati na javno površino kakršnekoli predmete, ki jo onesnažujejo;
– pustiti vozilo na predelih, katerih uporaba je omejena z javnim pozivom zaradi izvajanja zimske službe, rednih vzdrževalnih del, prireditev ipd.

Z denarno kaznijo 10.000 tolarjev se kaznuje za prekršek posameznik, ki ravna v nasprotju s prvim odstavkom tega člena.

Z denarno kaznijo 50.000 tolarjev se kaznuje za prekršek pravna oseba ali samostojni podjetnik-posameznik, ki ravna v nasprotju s prvim odstavkom tega člena, odgovorna oseba pravne osebe pa z denarno kaznijo 10.000 tolarjev.

13. člen

Za omejitev rabe javnih prometnih površin se šteje tudi posebna uporaba javnih prometnih površin na Glavnem trgu, Starem trgu, Miklošičevem trgu, tržnici in na pločnikih za potrebe:
– občasne postavitve stojnic za prodajo, promocije ipd.;
– izvajanje športnih, kulturnih in drugih prireditev, sejmov, zborovanj ipd.;

oziroma na vseh javnih prometnih površinah v Občini Ljutomer za potrebe:
– postavitve sezonskih letnih vrtov;
– izvajanje gradbenih del na objektih ob javnih prometnih površinah (ureditev gradbišč, postavitev odrov, gradbiščnih ograj, gradbiščnih objektov ipd.).

Za posebno uporabo javnih prometnih površin si mora uporabnik le-te pridobiti dovoljenje pristojnega organa občinske uprave.

Za posebno uporabo javne prometne površine se plača komunalna taksa v skladu z odlokom o komunalnih taksah v Občini Ljutomer.

Z denarno kaznijo 20.000 tolarjev se kaznuje za prekršek posameznik, če uporablja javno površino za namene, navedene v prvem odstavku tega člena brez dovoljenja iz drugega odstavka tega člena ali v nasprotju z njim.

Z denarno kaznijo 100.000 tolarjev se kaznuje za prekršek tudi pravna oseba ali samostojni podjetnik-posameznik, odgovorna oseba pravne osebe pa z denarno kaznijo 30.000 tolarjev.

2. **Ureditev mirujočega prometa**

14. člen

Javne parkirne površine so:
a) parkirne površine, prednostno namenjene kratkotrajnemu parkiranju (modre cone),
b) parkirne površine, na katerih parkiranje ni časovno omejeno,
c) rezervirane parkirne površine,
d) parkirne površine za tovorna vozila in turistične avtobuse.

Javne parkirne površine so praviloma razdeljene na parkirna mesta za posamezna vozila in so urejene kot:
– samostojne površine, izven vozišč javnih cest,
– površine na javnih cestah.

15. člen

Parkiranje na javnih parkirnih površinah je dovoljeno le pod pogoji, določenimi s tem odlokom in s predpisi, ki urejajo cestni promet.

Čas dovoljenega parkiranja in način parkiranja sta razvidna oziroma urejena s prometno signalizacijo.

16. člen

Na javnih parkirnih površinah je prepovedano:
– postavljati ali puščati komunalne, gradbene in druge odpadke ali posode za njihovo zbiranje;
– postavljati ali puščati kakršnekoli druge predmete ali naprave, ki ovirajo ali onemogočajo uporabo parkirnega mesta;
– ograjevanje parkirnih mest.

Z denarno kaznijo 10.000 tolarjev se kaznuje za prekršek posameznik, ki ravna v nasprotju s prvim odstavkom tega člena.

Z denarno kaznijo 100.000 tolarjev se kaznuje za prekršek pravna oseba ali samostojni podjetnik-posameznik, ki ravna v nasprotju s prvim odstavkom tega člena, odgovorna oseba pravne osebe pa z denarno kaznijo 20.000 tolarjev.

17. člen

Občinski svet lahko določi, da se na javnih parkirnih površinah plačuje parkirnina, njeno višino in način plačevanja.

Kjer je določeno, da se parkirnina plačuje, je treba parkirnino plačati na predpisan način.

18. člen

Oproščeni plačila parkirnine so:
– intervencijska vozila, vozila policije, vozila komunalnih služb in vozila inšpekcijskih služb, kadar opravljajo svojo dejavnost,
– imetniki dovoljenj na površinah za katere so le-ta izdana,
– imetniki mesečnih in letnih dovolilnic na površinah za katere so le-te izdane ter
– vozila z oznako invalidov.

19. člen

Ustavitev in parkiranje je prepovedano:
– povsod tam, kjer to prepoveduje prometna signalizacija (vertikalna in/ali horizontalna),
– na Ormoški cesti od križišča z Jeruzalemsko cesto do križišča s Starim trgom, Jeruzalemski cesti, Ulici Rajh Nade od križišča s Starim trgom do križišča z Užiško ulico, Ulici Slavka Osterca, Prešernovi ulici razen v odseku od Glavnega trga do križišča s Kajuhovo ulico, Kolodvorski ulici,
– na prehodu za pešce in v razdalji, manjši od 5 m pred prehodom,
– na kolesarski stezi, kolesarski poti, pločniku, pešpoti ali kolesarskem pasu,
– na železniškem prehodu ali na razdalji manj kot 15 m od prehoda oziroma proge,
– v križišču in v razdalji, manjši od 5 m od najbližjega prečnega roba vozišča,
– na označenem avtobusnem postajališču, ali v razdalji manjši od 15 m od njega,
– na ozkem in nepreglednem odseku ceste (v ovinku, pod klancem), če drugo vozilo ne bi moglo varno voziti mimo,
– na delu ceste, kjer bi bil prost prehod med ustavljenim oziroma parkiranim vozilom in nepretrgano vzdolžno črto na vozišču ali nasprotnim robom vozišča ali kakšno drugo oviro na cesti širok manj kot 3 m,
– na mestih, kjer bi parkirano vozilo zakrivalo prometno signalizacijo,
– na vseh javnih prometnih ali drugih javnih površinah, ki niso namenjene prometu vozil,

– na mestih, kjer bi parkirano vozilo onemogočilo vključitev v promet že parkiranemu vozilu,

– na vozišču javnih cest izven naselja.

Parkiranje je prepovedano tudi:

– na območju ureditvenega načrta starega mestnega jedra Ljutomer za tovorna vozila;

– na avtobusnem postajališču za parkiranje avtobusov;

– na ali pred komunalnimi napravami (priključki na vodovodno omrežje, kanalizacijski jaški, hidranti, kontejnerji za odpadke, prometnih zapornicah);

– pred uvozom ali na dohodu v stavbo, garažo, dvorišče ali gradbišče;

– na funkcionalnih zemljiščih spomenikov in obeležij in

– na javnih zelenicah in sprehajalnih poteh.

Z denarno kaznijo 5.000 tolarjev se kaznuje za prekršek voznik, ki ravna v nasprotju s prvim odstavkom tega člena.

Z denarno kaznijo 10.000 tolarjev, se kaznuje za prekršek voznik, ki ravna v nasprotju z drugim odstavkom tega člena.

a) *Parkirne površine, prednostno namenjene kratkotrajnemu parkiranju (modre cone)*

20. člen

Parkirne površine, prednostno namenjene kratkotrajnemu parkiranju (modre cone) v mestu Ljutomer so:

– Urejeni parkirni prostori kot samostojne površine:

– parkirišča na Glavnem trgu; pred Mestno hišo, pred hotelom Jeruzalem in pred trgovino Blagovnica, in

– parkirišče na Miklošičevem trgu.

– Urejeni parkirni prostori kot površine na javnih cestah (desna stran vozišča) so:

– na Glavnem trgu; na cesti, ki poteka od hotela Jeruzalem do začetka parkirišča pred Mestno hišo,

– na Ulici Jureša Cirila,

– na delu Prešernove ulice; od Glavnega trga do Kajuhove ulice,

– na delu Ormoške ceste; od Starega trga do Glavnega trga,

– na Starem trgu; od križišča Postružnikove ulice do križišča z Vrazovo ulico in od Ulice Ivana Kavčiča do križišča z Volkmerjevo ulico, ter

– na delu Vrazove ulice; od h. št. 2 do križišča s Postružnikovo ulico (obojestransko).

21. člen

Za parkirne površine, prednostno namenjene kratkotrajnemu parkiranju, se parkirnina ne plačuje za čas (trajanje parkiranja), ki je razviden iz prometne signalizacije. Ta čas ne sme biti daljši od 1 ure.

Voznik mora imeti v vozilu, ki ga parkira na površinah, navedenih v prejšnjem členu tega odloka, na vidnem mestu (pod vetrobranskim steklom) nameščeno parkirno uro, s katero označi pričetek parkiranja.

Z denarno kaznijo 5.000 tolarjev, se kaznuje za prekršek voznik, če:

– ne namesti parkirne ure,

– s parkirno uro ne označi dejanskega časa pričetka parkiranja,

– v okviru še dovoljenega časa ali takoj po njegovem izteku, čas parkiranja s parkirno uro podaljša,

– vozila v okviru dovoljenega časa oziroma takoj po njegovem izteku ne odpelje ali ne namesti parkirnega lističa o plačilu parkirnine.

22. člen

Za daljše parkiranje, od dovoljenega časa za brezplačno parkiranje po prvem odstavku prejšnjega člena, se plačuje parkirnina in sicer tako, da se za predviden čas parkiranja iz parkirnega avtomata ali na drugem prodajnem mestu kupljeni in pravilno izpolnjeni parkirni listič namesti v avtomobil pod vetrobransko steklo.

Kot nadomestilo za pobiranje parkirnine s sistemom parkirnih lističev lahko Občina Ljutomer na teh površinah uvede letne in mesečne dovolilnice. Veljavnost dovolilnic lahko s sklepom omeji občinski svet tako, da dovolilnice ne veljajo za nekatere najbolj frekventne prometne površine – modre cone.

Dovolilnice izdaja pristojni organ občinske uprave na imetnika dovolilnice, t.j. fizično ali pravno osebo. Voznik lahko dovolilnico nalepi z notranje strani v spodnji levi vogal vetrobranskega stekla (fiksna) ali jo v času parkiranja namesti pod vetrobransko steklo (prenosljiva).

Višino takse za pridobitev mesečne in letne dovolilnice določi občinski svet s sklepom.

Z denarno kaznijo 5.000 tolarjev, se kaznuje za prekršek voznik, če:

– v vozilu ne namesti parkirnega lističa ali dovolilnice,

– če parkirnega lističa ne izpolni na predpisan način,

– če vozila v okviru dovoljenega časa, za katerega je plačana parkirnina ali takoj po njegovem izteku ne odpelje.

23. člen

Višina urne oziroma dnevne parkirnine na površinah, sicer prednostno namenjenih kratkotrajnemu parkiranju, se po izteku dovoljenega časa za brezplačno parkiranje, določenega po prvem odstavku 21. člena tega odloka, določa z naslednjimi tarifami:

tarifa	časovna omejitev (v urah)	vrednost (v točkah)
I. tarifa	do 1 ure	1 točka
II. tarifa	do 2 uri	2 točki
III. tarifa	do 3 ure	3 točke
IV. tarifa	do 4 ure	4 točk
V. tarifa	do 5 ur	5 točk
VI. tarifa	nad 5 ur, dnevno	8 točk

24. člen

Vrednost točke, določene s tem odlokom je 100 SIT.

Vrednost točke, določene s tem odlokom lahko spremeni občinski svet s sklepom.

25. člen

Nadzor nad vzpostavljenim režimom parkiranja na površinah, prednostno namenjenih kratkotrajnemu parkiranju oziroma plačevanje parkirnine, se vrši od ponedeljka do petka v času od 7. do 16. ure, v soboto pa od 7. do 13. ure.

Ob nedeljah in praznikih parkiranje na teh površinah ni časovno omejeno, niti se zanj ne plačuje parkirnina.

b) *Parkirne površine, na katerih parkiranje ni časovno omejeno*

26. člen

Parkirne površine, na katerih parkiranje ni časovno omejeno in se ne plačuje parkirnina so:

– posebej urejena parkirišča izven vozišč javnih cest, kot so: parkirišče ob Cesti I. Slov. tabora (pri mestnem parku), parkirišči na Prešernovi cesti pri spomeniku Triglav in pred stavbo Sodišča, na Kajuhovi ulici (pri trgovini Merkator), na Ulici Rajh Nade (prek NLB), del parkirišča na tržnici, parkirišče na Ormoški cesti; ob križišču Lendavske in Or-

moške ceste, parkirišče na Jeruzalemski cesti, parkirišče pri pokopališču (sanirana deponija odpadkov) ter vsa druga javna parkirišča izven vozišč javnih cest v mestu Ljutomer in v naseljih Občine Ljutomer, ki so označena s predpisano prometno signalizacijo;

– parkirišča na vozišči javnih cest in drugih javnih površinah, označena s predpisano prometno signalizacijo, razen površin iz druge alinee 20. člena tega odloka.

c) *Rezervirane parkirne površine*

27. člen

Rezervirane parkirne površine so posebej s prometno signalizacijo označene javne površine za parkiranje:

– vozil invalidov,

– taksi vozil,

– dostavnih vozil v času dostave blaga, če dostave blaga (naložitev ali razložitev tovora) ni možna izven javne površine,

– vozil stanovalcev večstanovanjskih objektov (stanovanjskih blokov) na površinah, ki se v ta namen določijo s posebnim predpisom o določitvi funkcionalnih zemljišč,

– službenih vozil občinske uprave, upravne enote, teritorialne obrambe, policije in tam zaposlenih.

Za uporabo parkirnih površin iz druge, tretje in četrte alinee prejšnjega odstavka se plačuje taksa. Višino takse in način plačevanja določi občinski svet s sklepom.

28. člen

Potrebno število parkirnih mest za posamezne vrste vozil, oziroma posamezne upravičence iz prejšnjega člena ter lokacije zanje, razen površin iz četrte in pete alinee, določi župan s sklepom.

Parkiranje na teh površinah je dovoljeno le s posebnim dovoljenjem za parkiranje, ki ga izda pristojni organ občinske uprave, po predhodni ugotovitvi o upravičenosti.

Ne glede na določbo prejšnjega odstavka zadostuje za parkiranje na parkirnih površinah za invalide parkirna karta za invalide.

Parkiranje in ustavitev na parkirnih mestih za avtotaksi vozila je dovoljeno le s posebno oznako na avtotaksi vozilu, ki jo izda občinska uprava in je sestavni del dovoljenja po drugem odstavku tega člena.

Parkiranje na površinah, rezerviranih za dostavo blaga je v dostavnem času prepovedano, dovoljena pa je ustavitev za čas, potreben, da se naloži ali razloži tovor, ki je predmet dostave.

Z denarno kaznijo 10.000 tolarjev se kaznuje za prekršek voznik, ki brez posebnega dovoljenja za parkiranje ali v nasprotju z njim uporablja parkirne površine iz 27. člena tega odloka.

29. člen

Preden izda pristojni organ občinske uprave dovoljenje za rezervacijo parkirnega prostora, preveri:

– ali ima prevoznik pridobljeno dovoljenje za opravljanje avto-taksi prevozov, predpisano z zakonom (druga alinea 27. člena tega odloka),

– ali je dostava blaga (naložitev ali razložitev tovora) pogojena izključno z ustavitvijo vozila na javni parkirni površini (tretja alinea 27. člena tega odloka);

– ali je zaprošena rezervacija parkirnega prostora v skladu s posebnim predpisom o določitvi funkcionalnih zemljišč ter da ima prosilec stalno bivališče v večstanovanjskem objektu, h kateremu prosi rezervacijo (četrta alinea 27. člena tega odloka).

d) *Parkirne površine za tovorna vozila in turistične avtobuse*

30. člen

Parkiranje tovornih vozil, priklopnih vozil in turističnih avtobusov je dovoljeno le na površinah, ki so določene za parkiranje teh vozil in označene s predpisano prometno signalizacijo.

Lokacije za parkiranje tovornih vozil in turističnih avtobusov, kot urejene javne parkirne površine, na območju že obstoječih javnih površin, ter potrebno število parkirnih mest za parkiranje teh vozil določi občinski svet s sklepom po predhodni obravnavi na občinskem SPV.

Občinska uprava lahko izjemoma dovoli in določi pogoje za ustavljanje in parkiranje tovornih motornih vozil, priklopnikov in turističnih avtobusov na drugih površinah izven lokacij urejenih parkirišč, vendar samo v naslednjih primerih:

– če je to nujno za nemoteno opravljanje proizvodne ali storitvene dejavnosti, pa za opravljanje te dejavnosti ni mogoče zagotoviti parkirne površine izven javnih površin, in če to ne ovira drugih udeležencev v prometu,

– če na urejenih parkirnih površinah ni mogoče zagotoviti dovolj parkirnih mest za potrebe udeležencev raznih športnih ali drugih prireditev.

Z denarno kaznijo 30.000 tolarjev se kaznuje za prekršek voznik, ki ravna v nasprotju s prvim odstavkom tega člena.

Z denarno kaznijo 150.000 tolarjev se kaznuje za prekršek pravna oseba ali samostojni podjetnik-posameznik, ki ravna v nasprotju s prvim odstavkom tega člena, odgovorna oseba pravne osebe pa z denarno kaznijo 30.000 tolarjev.

3. **Območja umirjenega prometa**

31. člen

Za območja umirjenega prometa se lahko namenijo posamezne ceste ali ulice, oziroma posamezna območja mesta ali naselij, katerih funkcija je pretežno bivalnega značaja in sicer na predlog krajevne skupnosti ali občanov posameznega območja.

Območja umirjenega prometa določa občinski svet s sklepom po predhodni obravnavi na občinskem SPV.

Vožnja po območjih umirjenega prometa je dovoljena s hitrostjo, ki omogoča, da se vozila lahko pravočasno ustavijo (do 5 km/h) in prepustijo prednost pešcem, otrokom in drugim udeležencem v prometu, ki imajo na območjih umirjenega prometa prednost.

Na območjih umirjenega prometa je dovoljena tudi igra otrok na vozišču.

4. **Območja omejene hitrosti**

32. člen

Če je zaradi gostote prometa pešcev in kolesarjev ter njihove varnosti ali iz drugih utemeljenih razlogov potrebno omejiti hitrost vozil pod 50 km/h, lahko občinski svet s sklepom, po predhodni obravnavi na občinskem SPV, določi za del mesta ali naselja (v območju vrtcev, šol ipd.) kot območja omejene hitrosti.

V območjih omejene hitrosti, hitrost ne sme biti omejena na manj kot 30 km/h.

5. **Površine, dane v uporabo za cestni promet**

33. člen

Površine, dane v uporabo za cestni promet, se lahko uporabljajo kot javne prometne površine, kolikor takšen interes izkaže njen lastnik ali od njega pooblaščeni upravljavec in če je to v interesu upravljavca javnih prometnih površin za zagotavljanje javnih interesov lokalnega pomena.

Površine iz prejšnjega odstavka se dajo v uporabo za cestni promet na podlagi pogodbe sklenjene med njenim lastnikom ali od njega pooblaščenim upravljavcem ter Občino Ljutomer.

Kolikor ni s pogodbo drugače določeno, prevzame Občina Ljutomer z dnem podpisa pogodbe vse pravice, obveznosti in odgovornosti kot jih ima na javnih prometnih površinah.

6. **Udeležba koles in koles z motorjem v prometu**

34. člen

Promet s kolesi in kolesi s pomožnim motorjem (v nadaljevanju: kolesa) je dovoljen po javnih cestah in po posebnih prometnih površinah za kolesarje, označenih s prometno signalizacijo. Kjer so urejene in s prometno signalizacijo označene posebne površine za kolesarje, morajo vozniki koles uporabljati te površine.

S kolesi je prepovedana vožnja po pločnikih, pešpoteh in drugih javnih poteh, namenjenih pešcem, otroških igriščih, parkih in zelenicah.

Z denarno kaznijo 5.000 tolarjev se kaznuje voznik kolesa, ki ravna v nasprotju z določbami tega člena.

35. člen

Na javnih prometnih površinah je dovoljeno puščati kolesa le na mestih, ki jih za to določi župan s sklepom in so opremljena s stojali.

V Občini Ljutomer je prepovedano naslanjati kolesa ob zgradbe in druge objekte, ki mejijo neposredno na javne prometne površine, ob drevesa v območju javnih prometnih površin, ob drogove prometnih znakov in drogove javne razsvetljave ali ob druge objekte in naprave v javni rabi (mikrourbana oprema, robniki pločnikov, kolesarskih stez ipd.).

Izvajalec rednega vzdrževanja javnih prometnih površin, je odgovoren, da so mesta, določena za puščanje koles, primerno opremljena, urejena in vzdrževana.

Z denarno kaznijo 5.000 tolarjev se kaznuje voznik kolesa, ki ravna v nasprotju s prvim in drugim odstavkom tega člena.

7. **Udeležba živali v prometu**

36. člen

Uporaba vprežnih vozil je na območju Starega trga, Glavnega trga in Miklošičevega trga dovoljena le s soglasjem pristojnega organa občinske uprave, v katerem se določijo pogoji.

Na javnih prometnih površinah ni dovoljeno puščati vprežnih vozil in vprežnih živali brez nadzora.

Z denarno kaznijo 10.000 tolarjev se kaznuje za prekršek voznik, ki ravna v nasprotju s prvim ali drugim odstavkom tega člena.

37. člen

Jezdeci smejo uporabljati asfaltirane javne prometne površine le s posebnim dovoljenjem pristojnega organa občinske uprave, v katerem se določijo pogoji.

Na javnih prometnih površinah ni dovoljeno puščati jezdnih živali brez nadzora.

Z denarno kaznijo 5.000 tolarjev se kaznuje za prekršek jezdec ali vodnik, ki ravna v nasprotju s določbami tega člena.

III. PROMETNA SIGNALIZACIJA IN PROMETNA OPREMA

38. člen

Prometna signalizacija in prometna oprema na javnih prometnih površinah je last Občine Ljutomer.

Za vzdrževanje, postavitev, dopolnitev in odstranitev prometne signalizacije in prometne opreme ter drugih ukrepov v zvezi z ureditvijo prometne signalizacije in opreme na površinah iz prejšnjega odstavka, se uporabljajo določbe zakona o javnih cestah in odloka o občinskih cestah v Občini Ljutomer, kolikor ni s tem odlokom določeno drugače.

39. člen

Prometno signalizacijo in prometno opremo na javnih prometnih površinah za potrebe gradbišč, športnih in drugih prireditev, postavlja, vzdržuje in odstranjuje pooblaščeni upravljalec za vzdrževanje javnih prometnih površin ali fizične in pravne osebe na podlagi odstopne izjave pooblaščenega upravljalca za vzdrževanje javnih prometnih površin v Občini Ljutomer.

Občinski inšpektor lahko odredi pooblaščenemu upravljalcu takojšnjo odstranitev prometne signalizacije in prometne opreme, ki ni postavljena s soglasjem pristojnega organa občinske uprave ali je postavljena v nasprotju z njim, oziroma odredi ukrepe za vzpostavitev normalne funkcije prometne signalizacije in prometne opreme.

Prepovedano je poškodovati, odstraniti oziroma zakriti prometno signalizacijo ali spreminjati njen pomen ter poškodovati ali odstraniti prometno opremo ali spremeniti njeno funkcijo.

Z denarno kaznijo 10.000 tolarjev se kaznuje za prekršek posameznik, ki ravna v nasprotju s prvim ali tretjim odstavkom tega člena.

Z denarno kaznijo 200.000 tolarjev se kaznuje za prekršek pravna oseba ali samostojni podjetnik-posameznik, ki ravna v nasprotju s prvim ali tretjim odstavkom tega člena, odgovorna oseba pravne osebe pa z denarno kaznijo 50.000 tolarjev.

40. člen

Na prometno signalizacijo, njene pritrdilne elemente oziroma nosilce ter na prometno opremo ni dovoljeno ničesar dodajati.

V primeru kršitve določil prvega odstavka tega člena lahko občinski inšpektor odredi izvajalcu rednega vzdrževanja takojšnjo odstranitev na stroške pravne ali fizične osebe, ki je nedovoljeno namestitev izvedla oziroma naročila.

Z denarno kaznijo 10.000 tolarjev se kaznuje za prekršek posameznik, ki ravna v nasprotju s prvim odstavkom tega člena.

Z denarno kaznijo 100.000 tolarjev se kaznuje za prekršek pravna oseba ali samostojni podjetnik-posameznik, ki ravna v nasprotju s prvim odstavkom tega člena, odgovorna oseba pravne osebe pa z denarno kaznijo 30.000 tolarjev.

IV. POSTOPEK IN NAČIN DELA OBČINSKIH REDARJEV PRI ZAGOTAVLJANJU REDA NAD USTAVLJENIMI IN PARKIRANIMI VOZILI

41. člen

Pri izvajanju svojih pooblastil za zagotavljanje reda nad ustavljenimi in parkiranimi vozili, občinski redarji izvajajo ukrepe po zakonu o varnosti cestnega prometa in tem odloku.

Pooblastila in dolžnosti občinskih redarjev pri izvajanju njihovih nalog so urejena z odlokom o občinski inšpekciji v Občini Ljutomer (Uradni list RS, št. 61/01).

42. člen

Občinski redarji lahko sodelujejo pri izvedbi prireditev, ki potekajo na območju Občine Ljutomer. O sodelovanju občinskih redarjev na prireditvah odloča direktor občinske uprave, za kar se sklene ustrezen dogovor med organizatorjem in občinsko upravo. Stroške njihovega sodelovanja krije organizator prireditve.

43. člen

V okviru svojih pooblastil občinski redarji opravljajo nadzor nad ustavljenimi in parkiranimi vozili na:

– javnih cestah ter nekategoriziranih cestah in površinah, ki so dane v uporabo za cestni promet,

– posebnih površinah, namenjenih pešcem, kolesarjem in drugim udeležencem,

– območjih umirjenega prometa,

– javnih parkirnih površinah,

– poteh, namenjenih intervencijskim vozilom,

– javnih zelenih površinah, otroških igriščih in drevoredih ter

– drugih javnih prometnih in drugih javnih površinah.

1. **Pogoji in način odvoza nepravilno parkiranih vozil**

44. člen

Občinski redar odredi odvoz nepravilno parkiranega vozila, če ugotovi da parkirano vozilo ogroža varnost drugih udeležencev v prometu ali predstavlja oviro v cestnem prometu, še zlasti pa v primerih, ko je vozilo parkirano:

– na posebnih prometnih površinah, če med parkiranim vozilom in kakšno drugo oviro ali drugim parkiranim vozilom ni omogočen prosti prehod v minimalni širini 1,20 m,

– na parkirnem prostoru za invalide brez parkirne karte za invalide,

– na označenih poteh, namenjenih intervencijskim vozilom,

– na prehodu za pešce in v razdalji, manjši od 5 m pred prehodom,

– na železniškem prehodu ali na razdalji manj kot 15 m od prehoda oziroma proge,

– v križišču in v razdalji, manjši od 5 m od najbližjega prečnega roba vozišča,

– v območju razvrstilnih pasov pred križiščem,

– na delu ceste, kjer bi bil prost prehod med ustavljenim oziroma parkiranim vozilom in nepretrgano vzdolžno črto na vozišču ali nasprotnim robom vozišča ali kakšno drugo oviro na cesti širok manj kot 3 m,

– na posebej označenem delu ceste, kjer je ustavljanje in parkiranje izrecno prepovedano z označbo na vozišču in prometnim znakom z dopolnilno tablo, na kateri je simbol pajka,

– na javni prometnih ali drugih javnih površinah, katerih uporaba je omejena z javnim pozivom zaradi izvajanja zimske službe, rednih vzdrževalnih del, prireditev ipd.,

– na označenem avtobusnem postajališču, ali v razdalji manjši od 15 m od njega,

– na mestih, kjer bi parkirano vozilo oviralo ali onemogočalo dostop do hidranta,

– pred uvozom ali izvozom javnih garaž, javnih parkirišč ali na priključkih, kjer bi vozilo oviralo ali onemogočalo dostavo blaga ter

– na mestih, kjer bi parkirano vozilo onemogočilo vključitev v promet že parkiranemu vozilu.

45. člen

Odvoz parkiranega vozila iz 44. člena tega odloka opravi izvajalec, ki ga za to dejavnost pooblasti župan (v nadaljevanju: izvajalec odvoza).

Odvoz se opravi na stroške lastnika oziroma najemnika vozila. Vozilo se odstrani na varovan prostor, posebej določen za ta namen.

Vozilo se preda vozniku ob predložitvi dokazila o poravnavi stroškov za odvoz in varovanje vozila.

Višino stroškov za odvoz parkiranega vozila in stroške varovanja vozila določi občinski svet na predlog izvajalca odvoza.

Stroški za odvoz parkiranega vozila in stroški varovanja vozila, se plačajo izvajalcu odvoza.

46. člen

Če pride voznik k vozilu po tem, ko je občinski redar že napisal odredbo za odvoz in pozval izvajalca odvoza, vendar vozilo še ni bilo odpeljano, mora voznik ob prihodu plačati 50% višine stroškov za odvoz.

Šteje se, da je vozilo odpeljano, ko vozilo s katerim se opravlja odvoz, spelje z mesta, kjer je naložil parkirano vozilo.

47. člen

Občinski redar mora vsako vozilo, za katero je odredil odvoz, fotografirati in napisati zapisnik o stanju vozila.

V primeru poškodovanja vozila ali drugih poškodb, nastalih zaradi izvajanja tega odloka, je izvajalec odvoza dolžan poravnati nastalo škodo.

48. člen

Občinski redar mora o vsakem opravljenem odvozu obvestiti policijo, s sporočilom podatkov o:

– številki registrske tablice,

– datumu in uri odvoza,

– izvajalcu odvoza in

– mestu hrambe vozila, oziroma mestu, kjer je vozilo možno prevzeti.

V. POSTOPEK IN NAČIN DELA OBČINSKIH REDARJEV V ZVEZI Z ZAPUŠČENIMI VOZILI

49. člen

V okviru svojih pooblastil občinski redarji opravljajo nadzor nad zapuščenimi vozili, ki se nahajajo na javnih površinah.

Pooblastila in dolžnosti občinskih redarjev pri izvajanju njihovih nalog so urejena z odlokom o občinski inšpekciji v Občini Ljutomer (Uradni list RS, št. 61/01).

50. člen

Občinski redar na zapuščeno vozilo nalepi pisno obvestilo, da se mora vozilo v osmih dneh odstraniti.

Če po preteku osmih dni občinski redar ugotovi, da je vozilo še vedno na istem mestu, odredi odstranitev zapuščenega vozila na varovan prostor. Hkrati ugotavlja lastnika vozila.

51. člen

Občinski redar izdela zapisnik o stanju vozila za katerega je odredil odvoz in vozilo fotografira.

Zapisnik mora vsebovati naslednje podatke:

– vrsto in tip vozila,
– stanje vozila,
– podatke o lastniku vozila (če je ta znan),
– lokacijo zapuščenega vozila,
– datum namestitve obvestila, da se mora vozilo odstraniti,
– datum odvoza vozila,
– opis načina odvoza in mesto, na katerega je bilo vozilo odstranjeno.

52. člen

Odstranjevanje zapuščenih vozil opravlja izvajalec, ki ga za to dejavnost pooblasti župan (v nadaljevanju: izvajalec odstranjevanja).

Odstranitev se opravi na stroške lastnika zapuščenega vozila.

53. člen

Zapuščeno vozilo se hrani na varovanem prostoru največ 60 dni od dneva, ko je bilo pripeljano. V tem času občinski redar pozove lastnika vozila, da poravna vse stroške odvoza in hrambe vozila ter da ga odpelje.

Vozilo se preda lastniku na podlagi listine, ki dokazuje lastništvo in potrdila o poravnavi stroškov.

54. člen

Če se po preteku roka iz prvega odstavka prejšnjega člena tega odloka lastnik vozila ne javi, se šteje, da je vozilo brez lastnika. Lastninsko pravico na tem vozilu pridobi Občina Ljutomer.

Občina Ljutomer občasno organizira javno prodajo zapuščenih vozil, ki so prešle v njeno last.

Stroške odvoza in stroške hrambe zapuščenega vozila iz prvega odstavka tega člena pokrije izvajalcu odstranjevanja Občina Ljutomer iz sredstev, zbranih s prodajo zapuščenih vozil in iz proračuna.

55. člen

Višino stroškov za odstranitev in hrambo zapuščenih vozil določi občinski svet na predlog izvajalca odstranjevanja.

VI. NADZOR

56. člen

Nadzor nad izvajanjem tega odloka vršijo občinski redarji in občinska inšpekcija v skladu z določbami odloka o občinski inšpekciji v Občini Ljutomer (Uradni list RS, št. 61/01) ter organi policije v skladu z zakonom o varnosti cestnega prometa (Uradni list RS, št. 30/98, 61/00).

VII. PREHODNA IN KONČNA DOLOČBA

57. člen

Ta odlok začne veljati petnajsti dan po objavi v Uradnem listu Republike Slovenije.

Z dnem uveljavitve tega odloka preneha veljati odlok o ureditvi cestnega prometa v mestu Ljutomer (Uradni list RS, št. 80/98).

Št. 340-01-9/03
Ljutomer, dne 10. junija 2003.

Župan
Občine Ljutomer
Jožef Špindler, inž. agr. l. r.

3109. Sklep, št. 96

Na podlagi 30. in 31. člena zakona o vrtcih (Uradni list RS, št. 12/96 in 44/00), 7. člena pravilnika o plačilih staršev za programe v vrtcih (Uradni list RS, št. 44/96, 1/98, 84/98, 44/00, 102/00, 111/00 in 92/02), 29. člena statuta Občine Ljutomer (Uradni list RS, št. 62/9 in 20/01) je Občinski svet občine Ljutomer na 5. seji dne 10. 6. 2003 sprejel naslednji

S K L E P,
št. 96

1

Ekonomska cena programov predšolske vzgoje v vrtcih v Občini Ljutomer od 1. 6. 2003 dalje znaša mesečno po otroku:

Prva starostna skupina 1- 3 leta	
Dnevni program (do 10 ur)	74.043 SIT
Druga starostna skupina 3 – 6 let	
Dnevni program (do 10 ur)	61.043 SIT
Krajši program za posamezne primere (brez kosila)	30.284 SIT
Cicibanove urice z malico Praviloma 3 ure dnevno	7.478 SIT

2

Za odsotnosti otrok nad 3 dni, ki se predhodno najavijo, se staršem odbijajo stroški živil in na otroka pripadajoči materialni stroški v višini 275 SIT.

3

Z uveljavitvijo tega sklepa preneha veljati sklep Občinskega sveta občine Ljutomer št. 64-6/01-25 in 3. točka sklepa št. 64-6/00-3440.

4

Ta sklep se objavi v Uradnem listu Republike Slovenije.

Št. 64-6/03-1851
Ljutomer, dne 11. junija 2003.

Župan
Občine Ljutomer
Jožef Špindler, inž. agr. l. r.

3110. Sklep, št. 97

Na podlagi 99. in 101. člena zakona o socialnem varstvu (Uradni list RS, št. 54/92, 42/94, 1/99, 41/99, 36/00, 54/00, 26/01 in 110/02), 25. člena uredbe o merilih za določanje oprostitev pri plačilu socialno varstvenih

storitev (Uradni list RS, št. 38/02 in 106/02), 7. in 14. člena statuta Občine Ljutomer (Uradni list RS, št. 62/99 in 20/01) je Občinski svet občine Ljutomer na 5. redni seji dne 10. 6. 2003 sprejel naslednji

SKLEP, št. 97

1

Upravičencem do celodnevnega institucionalnega varstva, ki so v celoti oproščeni plačila storitve in katerih zavezanci so deloma ali v celoti oproščeni plačila prispevka, priznava Občina Ljutomer sredstva za kritje drobnih osebnih potreb v višini 20% osnovnega minimalnega dohodka, kar na dan 10. 6. 2003 predstavlja 8.704 SIT.

2

Sredstva za kritje drobnih osebnih potreb upravičenca se namenijo za:
- plačilo prostovoljnega zdravstvenega zavarovanja,
- nakup zdravil in
- kritje drobnih osebnih potreb.

3

Ta sklep se objavi v Uradnem listu Republike Slovenije, veljati začne osmi dan po objavi, uporablja pa se za obdobje od 1. 6. 2003 dalje.

Št. 154-02-6/03-1852
Ljutomer, dne 10. junija 2003.

Župan
Občine Ljutomer
Jožef Špindler, inž. agr. l. r.

3111. Sprememba pravilnika za oddajo javnih naročil male vrednosti

Na podlagi prvega odstavka 125. člena zakona o javnih naročilih – ZJN-1 (Uradni list RS, št. 39/00 in 102/00) ter 7. in 14. člena statuta Občine Ljutomer (Uradni list RS, št. 62/99 in 20/01) je Občinski svet občine Ljutomer na 5. seji dne 10. 6. 2003 sprejel

SPREMEMBO PRAVILNIKA za oddajo javnih naročil male vrednosti

1. člen

S to spremembo se spremeni pravilnik za oddajo javnih naročil male vrednosti (Uradni list RS, št. 1/01 in 102/01, v nadaljevanju: osnovni pravilnik).

2. člen

V prvem odstavku 5. člena pravilnika se črta drugi stavek.

3. člen

V drugem odstavku 6. člena pravilnika se besedi "posamezen oddelek" zamenjata z besedama "javni uslužbenec".

4. člen

V 7. členu pravilnika se doda nov drugi odstavek, ki se glasi:

"Naročilo do vrednosti 250.000 SIT se lahko odda neposredno z naročilnico, ki se ji priloži predračun izvajalca, brez zahtevka za izvedbo javnega naročila male vrednosti. Predračun ni potreben v izjemnih primerih, ko ga zaradi narave naročila ali predhodne določitve vrednosti ni možno predhodno pridobiti. V tem primeru se naročilo izvede z dopisom ali ustno, o čemer odloči župan ali po njegovem pooblastilu direktor/ica Občinske uprave občine Ljutomer. O naročilu si je dolžan uslužbenec napisati uradni zaznamek v spisu."

5. člen

V 7. členu pravilnika se doda nov tretji odstavek, ki se glasi:

"Javno naročilo male vrednosti v vrednosti nad zneskom določenem v drugem odstavku 7. člena in do zneska določenega v 1. točki in prvem odstavku 7. člena ter 2. točki 8. člena osnovnega pravilnika se izvede na podlagi zahtevka za izvedbo javnega naročila male vrednosti in pridobitve najmanj dveh predračunov."

6. člen

Dopolni se zadnji stavek drugega odstavka 10. člena pravilnika in se glasi:

"Naročnik mora dokumentacijo poslati najmanj dvema ponudnikoma, razen v primerih iz drugega odstavka 7. člena osnovnega pravilnika."

7. člen

Te spremembe pravilnika se objavi v Uradnem listu Republike Slovenije in začnejo veljati petnajsti dan po objavi v Uradnem listu Republike Slovenije.

Št. 403-05-7/03-1810
Ljutomer, dne 10. junija 2003.

Župan
Občine Ljutomer
Jožef Špindler, inž. agr. l. r.

MARKOVCI

3112. Odlok o spremembah in dopolnitvah odloka o lokacijskem načrtu za obrtno cono Novi Jork, Markovci

Na podlagi 72. in 73. člena zakona o urejanju prostora – ZUreP-1 (Uradni list RS, št. 110/02) s prilogami iz 24. in 25. člena tega zakona ter 16. člena statuta Občine Markovci (Uradni list RS, št. 15/99 in 110/00 in 76/02) je Občinski svet občine Markovci na seji dne 22. 5. 2003 sprejel

ODLOK o spremembah in dopolnitvah odloka o lokacijskem načrtu za obrtno cono Novi Jork, Markovci

1. člen

S tem odlokom se sprejmejo spremembe in dopolnitve odloka o lokacijskem načrtu za obrtno cono Novi Jork, Markovci št. 360-01-2/00 z dne 26. 10. 2000 (Uradni list RS, št. 110/00) ter odlok o spremembah in dopolnitvah odloka o zazidalnem načrtu za obrtno cono Novi Jork, Markovci št. 015-04/00-6 z dne 20. 12. 2001 (Uradni list RS, št. 6/02).

Lokacijski načrt za obrtno cono Novi Jork, Markovci – II. spremembe in dopolnitve, december 2002, je izdelal Umarh d.o.o., Ptuj, pod št. pojekta 36/02.

2. člen

Na koncu 2. člena se doda novi stavek, ki glasi:

»Priloge LN so:

1. Povzetek za javnost,

2. Obrazložitev in utemeljitev LN,

3. Strokovne podlage in seznam v LN upoštevanih sektorskih aktov in predpisov,

4. Smernice in mnenja k LN,

5. Spis postopka priprave in sprejemanja LN.«.

3. člen

V 3. členu se za navedbo številk parcel »275/2, 273/3 in 272/1«postavi vejica, črta besedilo do začetka zadnjega stavka in se namesto črtanega vpiše novo besedilo:

»dalje preko lužnega dela parcel št. 285, 286, 287/1, 288 in dela parcel št. 289/2, 271, 270, 267/2 ter 266 do SV vogala parcele št. 262, jo prečka in teče preko dela parcele št. 261/2 do parcele št. 826/1 – ceste v Borovce.«

4. člen

8. členu se na koncu doda besedilo:

»Cestno omrežje cone je dvosmerno in speljano tako, da je vsaka lokacija dostopna iz dveh smeri. Prometno omrežje cone je dopolnjeno s prometnicami po razširjenem območju cone in je razvidno iz karte št. 4, Prometno omrežje.''

5. člen

10. členu se na koncu doda besedilo:

»Vodovodno omrežje je dopolnjeno z vodovodnim omrežjem po razširjenem območju cone in je razvidno iz karte št. 6, Komunalna omrežja.«

6. člen

11. členu se na koncu doda besedilo:

»Kanalizacijsko omrežje cone je ločeno za meteorno vodo, speljano preko lovilcev olj v ponikovalnike in za izrabljeno vodo, speljano v čistilno napravo cone (parc. št. 11). Omrežji sta dopolnjeni z omrežjema po razširjenem območju cone in sta razvidni iz karte št. 6, Komunalna omrežja.«

7. člen

14. členu se za drugim stavkom doda besedilo:

»Nova transformatorska postaja TP2 bo priključena na obstoječ 20 kV KV za TP1v OC NJ. Predvidena je na zahodnem delu cone, ob severni cesti, na parceli št. 8.

Za povečanje zanesljivosti oskrbe je potrebno na opuščeni trasi vod preurediti v 20 kV DV, ga priključiti na 20 kV DV v območju naselja Novi Jork ter ga na drugi strani s kablom navezati na TP 1 v OC NJ.

Električno omrežje nizke napetosti je dopolnjeno z omrežjem po razširjenem območju cone in je razvidno iz karte št. 5.1, Energetsko omrežje.«

Zadnji stavek se črta in nadomesti s sledečim:

»Javna razsvetljava bo zgrajena po vseh obodnih cestah cone in ob cesti A.«

8. člen

15. členu se na koncu doda besedilo:

»Telekomunikacijska omrežja so dopolnjena s telefonskim in KTV omrežjem po razširjenem območju cone in so razvidna iz karte št. 5.2, Telekomunikacijska omrežja.«

9. člen

V 21. členu se črta zadnji stavek in se nadomesti s sledečim besedilom:

»Tehnični elementi za količbo parcel in objektov so dopolnjeni s podatki o spremembah na obstoječem in razširjenem območje cone in so vrisani na karti št. 7, Tehnična uskladitev za količbo parcel in objektov.«

10. člen

V 24. členu se spremeni navedba številke projekta, tako da se člen glasi:

»Projekt št. 36/02 iz 1. člena tega odloka je na vpogled med uradnimi urami v prostorih Občine Markovci, Markovci 43.«

Št. 015-04/00-6
Markovci, dne 22. maja 2003.

Župan
Občine Markovci
Franc Kekec l. r.

NOVO MESTO

3113. Program priprave programske zasnove za lokacijski načrt in lokacijskega načrta Bela Cerkev – zahod

Na podlagi 27. člena Zakona o urejanju prostora (Uradni list SR, št. 110/02, 8/03) in 30. člena Statuta Mestne občine Novo mesto (Uradni list RS, št. 68/01 in 44/02) sprejme župan

PROGRAM PRIPRAVE
programske zasnove za lokacijski načrt in lokacijskega načrta Bela Cerkev – zahod

1. Ocena stanja, razlogi in pravna podlaga za pripravo programske zasnove in lokacijskega načrta

Bela Cerkev je zgodovinsko naselje s še veliko neraziskane kulturne dediščine v njegovi okolici. Vsaka novogradnja odpira možnost za taka raziskovanja, ki pa niso enostavna in ne poceni; in prav zaradi tega je ta vas v razvoju tako omejena in že desetletja kljub ugodni legi stagnira.

Tudi cestni dostop v vas je povsem izven sodobnih standardov normalnega dostopa.

Neposredno ob vasi se na podlagi vladne Uredbe gradi sodobna avtocesta. To je bila iztočnica za boljšo ureditev vzhodnega dela vasi z ureditvami, ki naj bi uredile prvo žareče probleme: to je nov cestni dostop in širitev pokopališča.

Gre sicer trenutno za večji del zemljišča v 1. kmetijskem območju ter območju varovanja kulturne dediščine, ampak gre za funkcije, ki so tudi s 6. členom Zakona o urejanju prostora (Uradni list RS, št. 110/02), pa tudi v Zakonu o kmetijskih zemljiščih opredeljene kot take čigar gradnja je brez večjih pogojev dopustna zunaj poselitvenih območij.

2. Predmet in programska izhodišča lokacijskega načrta ter okvirno ureditveno območje

Kot programsko izhodišče je izdelana idejna zasnova prečne cestne povezave v Beli Cerkvi, izdelovalec STIA d.o.o. Novo mesto, ki je strokovna podlaga tudi za opredelitev meje območja urejanja, ker je nova cestna povezava

mišljena kot skrajnji zahodni rob (meja) območja urejanja in širitve na zahod z novim lokacijskim načrtom.

Pri tem so izkoriščene naravne danosti terena in priključek na obstoječe cestno omrežje. Tudi širitev pokopališča lahko štejemo kot nujno komunalno infrastrukturo, ki nima drugega izhoda.

Naslednje važno programsko izhodišče bo podal Zavod za varstvo kulturne dediščine glede na to, da je predvideno območje ureditve znotraj varovanega območja.

3. Nosilci urejanja prostora in drugi udeleženci, ki bodo sodelovali pri pripravi lokacijskega načrta

Nosilci urejanja prostora, ki morajo pred začetkom izdelave LN podati smernice za njegovo pripravo, k dopolnjenemu predlogu LN pa mnenje so:

Ministrstvo za okolje, prostor in energijo, Urad RS za prostorsko planiranje

Ministrstvo za okolje, prostor in energijo, Agencija RS za okolje

Ministrstvo za okolje, prostor in energijo, Uprava RS za rudarstvo

Ministrstvo za okolje, prostor in energijo, Urad za energetiko

Uprava RS za civilno letalstvo

ELES-Elektro Slovenija d.o.o.

Ministrstvo za gospodarstvo, Področje notranjega trga

Ministrstvo za obrambo, Urad za obrambne zadeve, Sektor za civilno obrambo

Ministrstvo za kulturo, Uprava RS za kulturno dediščino

Mestna občina Novo mesto, Oddelek za komunalne zadeve

DARS d.d.

JP Komunala Novo mesto d.o.o.

JP Elektro PE Novo mesto

Telekom Slovenije PE Novo mesto

Ministrstvo za zdravstvo, zdravstveni inšpektorat RS, Enota Novo mesto

Ministrstvo za obrambo, Inšpektorat RS za varstvo pred naravnimi in drugimi nesrečami, Izpostava Novo mesto

Krajevna skupnost Bela Cerkev

Istrabenz plini d.o.o.

Geoplin d.o.o.

BOMA d.o.o.

Zavod za varstvo narave, OE Novo mesto

Zavod za varstvo kulturne dediščine, OE Novo mesto

MOPE, Agencija RS za okolje, Območna pisarna Novo mesto

Direkcija RS za ceste, Izpostava Novo mesto

Slovenske železnice

Druge občinske gospodarske javne službe ter drugi organi in organizacije, kolikor bi se v postopku priprave lokacijskega načrta izkazalo, da so tangirani.

Ta se pridobijo v skladu s 33. členom Zakona o urejanju prostora (Uradni list RS, št. 110/02).

Postopek priprave lokacijskega načrta vodi Mestna občina Novo mesto, Oddelek za prostorsko planiranje, Novi trg 6, Novo mesto (v nadaljevanju: MONM OPP).

Investitor načrtovanih prostorskih ureditev je Mestna občina Novo mesto in Krajevna skupnost Bela Cerkev.

Naročnik vseh strokovnih podlag ter LN je Mestna občina Novo mesto.

Izdelovalec LN mora izpolnjevati pogoje, ki jih določajo členi od 156. do 160. ZureP-1 in se izbere na podlagi javnega razpisa.

Lokacijski načrt se pripravi v vsebini in na način, kot je predpisano z Zakonom o urejanju prostora (Uradni list RS, št. 110/02) in z Navodilom o vsebini potrebnih strokovnih podlag in o vsebini prostorsko izvedbenih aktov (Uradni list SRS, št. 14/85).

4. Seznam potrebnih strokovnih podlag in način njihove pridobitve

Predhodno pripravljene strokovne podlage in veljavna planska in urbanistična dokumentacija, ki se jih mora upoštevati pri pripravi lokacijskega načrta so:

– idejna zasnova prečne cestne povezave v Beli Cerkvi

tehnološko – energetski projekti Komunale, Elektra in Telekoma

Odlok o razglasitvi naravnih znamenitosti in nepremičnih kulturnih in zgodovinskih spomenikov v občini Novo mesto (Uradni list RS, št. 38/92)

Uredba o lokacijskem načrtu avtoceste na odseku Kronovo – Smednik (Uradni list RS, št. 27/01)

Pred izdelavo LN mora investitor zagotoviti izdelavo naslednjih strokovnih podlag:

– Geodetsko topografski načrt v M 1:1000, reambuliran in potrjen na Geodetski upravi RS, ki vključuje tudi podatke o komunalnih vodih, ter druge geodetske podlage, izdelane v skladu s Pravilnikom o vsebini geodetskih podlag za pripravo prostorsko izvedbenih aktov (Uradni list RS, št. 17/85)

– Katastrski načrt območja LN, izdelan v M 1:1000 oziroma v M 1:2880

– Strokovne podlage, izdelane v skladu z Navodilom o vsebini posebnih strokovnih podlag in vsebini prostorskih izvedbenih aktov (Uradni list SRS, št. 14/85)

– geološko in geotehnično poročilo

– idejne rešitve vseh infrastrukturnih objektov, naprav in omrežij, ki so potrebni za delovanje načrtovanih prostorskih ureditev

– idejne rešitve prestavitev, razširitev in drugih prilagoditev obstoječih objektov, naprav in ureditev, ki so potrebne zaradi realizacije načrtovanih prostorskih ureditev

– strokovne podlage za strokovno ravnanje s posebnimi odpadki

– rešitve v zvezi z varovanjem okolja, naravne in kulturne dediščine, kmetijskih zemljišč in rešitve za preprečitev in zmanjšanje negativnih vplivov na okolje

– morebitne druge strokovne podlage, ki bodo izhajale iz smernic nosilcev urejanja prostora; po potrebi tudi strokovne podlage v zvezi z ukrepi v času gradnje.

Smernice s področja varstva kulturne dediščine lahko slonijo le na podlagi veljavnih občinskih odlokov s tega področja in strokovnih zasnov s področja kulturne dediščine, ki jih zagotovi Ministrstvo za kulturo – Uprava RS za kulturno dediščino v skladu z 41. členom Zakona o varstvu kulturne dediščine (Uradni list RS, št. 7/99).

Naravovarstvene smernice lahko slonijo le na podlagi veljavnih občinskih odlokov s tega področja in strokovnih zasnov s področja varstva okolja, ki jih zagotovi Ministrstvo za okolje, prostor in energijo – Agencija RS za okolje v skladu s 97. in 98. členom Zakona o ohranjanju narave (Uradni list RS, št. 56/99, 31/00, 119/02).

5. Roki izdelave lokacijskega načrta

V postopku priprave lokacijskega načrta je potrebno povzeti in predstaviti dosedanje vrednotenje območja ter pripraviti strokovne podlage v skladu z Navodilom o vsebini posebnih strokovnih podlag in o vsebini prostorskih izvedbenih aktov (Uradni list SRS, št. 14/85) ter 30. in 73. členom Zakona o urejanju prostora (Uradni list RS, št. 110/02).

Oddelek za prostorsko planiranje Mestne občine Novo mesto organizira in izvede prostorsko konferenco v skladu z

28. členom Zakona o urejanju prostora (Uradni list RS, št. 110/02).

Izdelovalec lokacijskega načrta bo ocenil ali je bilo vrednotenje ustrezno in ga dopolnil z metodologijami posameznih resorjev (krajinska arhitektura, varstvo okolja).

Na osnovi strokovnih podlag in predhodnih mnenj bo izdelan predlog lokacijskega načrta. Pred začetkom izdelave se morajo pridobiti pogoji pristojnih organov in organizacij navedenih v točki 4. tega programa.

Investitor in izdelovalec zagotovita gradivo za pridobitev smernic (najmanj situativni prikaz prostorske ureditve v merilu 1:5000 s tehničnim poročilom v 5 dneh po sprejemu programa priprave.

MONM OPP pridobi smernice za načrtovanje s strani nosilcev urejanja prostora, določenih v 3. točki tega programa priprave.

Nosilci urejanja prostora podajo smernice v 30 dneh po prejemu vloge.

Izdelovalec LN izdela analizo smernic ter ob upoštevanju le-teh in analize prostora izdela usmeritve za načrtovanje prostorske ureditve v 15 dneh po prevzemu vseh smernic.

MONM OPP potrdi usmeritve za načrtovanje prostorske ureditve v 10 dneh po prejemu predloga izdelovalca.

Izdelava strokovnih podlag in predloga LN:

Izdelovalec in investitor zagotovita izdelavo vseh strokovnih podlag, določenih v 4. točki tega programa priprave.

Izdelovalec izdela usklajeni predlog LN za javno razgrnitev v 30 dneh po prevzemu vseh strokovnih podlag. Izdelovalec preda usklajeni predlog LN za javno razgrnitev MONM OPP. Javno se razgrneta obe varianti LN.

MONM OPP izvede vse potrebne aktivnosti za javno razgrnitev predloga LN v krajevni skupnosti Bela Cerkev ter sedežu MONM v skladu z 31. členom ZureP-1. Izdelovalec je dolžan zagotoviti gradiva za javne razgrnitve. Župan Mestne občine Novo mesto sprejme sklep o enomesečni javni razgrnitvi lokacijskega načrta.

Javna razgrnitev traja najmanj 30 dni. Občani, organi in organizacije, krajevna skupnost ter drugi zainteresirani oziroma prizadeti lahko podajo pisne pripombe v času trajanja javne razgrnitve lokacijskega načrta.

MONM OPP v času javne razgrnitve organizira javno obravnavo v navedeni krajevni skupnosti ob predhodni najavi termina v enem od lokalnih medijev.

Po javni razgrnitvi Občinski svet obravnava predlog lokacijskega načrta.

Župan Mestne občine Novo mesto zavzame stališča do pripomb in predlogov, podanih v času trajanja javne razgrnitve v roku 30 dni po prejetju stališč do pripomb. V skladu z njimi izdelovalec v 15 dneh pripravi dopolnjen predlog LN in jih dostavi MONM OPP.

V skladu z 33. členom ZUreP-1 MONM OPP pozove pristojne nosilce urejanja prostora, da dajo mnenja k dopolnjenim predlogom LN.

Po izteku predpisanega roka za pridobitev le-teh, pripravi izdelovalec v 15 dneh predlog LN za sprejem s stališči do pripomb iz javne razgrnitve in jih s posredovanjem MONM OPP dostavi v sprejem Občinskemu svetu Mestne občine Novo mesto.

Občinski svet Mestne občine Novo mesto na predlog župana sprejme lokacijski načrt z Odlokom.

Odlok se objavi v Uradnem listu RS, rok njegove uveljavitve pa ne sme biti krajši kot 15 dni od njegove objave.

6. Obveznosti financiranja priprave lokacijskega načrta

Mestna občina Novo mesto zagotovi sredstva za izdelavo strokovnih podlag, lokacijskega načrta in njihovo recenzijo.

Program priprave se objavi v Uradnem listu RS in začne veljati osmi dan po objavi v Uradnem listu RS.

Novo mesto, dne 17. junija 2003.

Župan
Mestne občine Novo mesto
mag. Boštjan Kovačič l. r.

PREVALJE

3114. Tarifni sistem za dobavo in odjem zemeljskega plina iz distribucijskega omrežja na območju Občine Prevalje

Na podlagi 90. in 96. člena energetskega zakona (Uradni list RS, št. 79/99 in 8/00), 26. člena zakona o gospodarskih javnih službah (Uradni list RS, št. 32/93), 26. člena odloka o načinu izvajanja gospodarske javne službe distribucije zemeljskega plina in splošnih pogojih za dobavo in odjem plina iz distribucijskega omrežja (v nadaljevanju: odlok, Uradni list RS, št. 7/02 in 10/02) in 16. člena statuta Občine Prevalje (Uradni list RS, št. 15/99 in 51/01) je Občinski svet občine Prevalje na 5. redni seji dne 2. 6. 2003 potrdil

TARIFNI SISTEM
za dobavo in odjem zemeljskega plina iz distribucijskega omrežja na območju Občine Prevalje

I. SPLOŠNE DOLOČBE

1. člen

S tem tarifnim sistemom izvajalec gospodarske javne službe distribucije zemeljskega plina Petrol, d.d. in Petrol Energetika, d.o.o. (v nadaljevanju distributer), določa tarifne postavke za zemeljski plin, ki ga dobavlja tarifnim odjemalcem iz plinovodnega omrežja na območju Občine Prevalje.

Distributer je dolžan brez diskriminacije in pod enakimi pogoji omogočiti dostop do storitev te javne službe vsaki pravni ali fizični osebi, ki izpolnjuje za to predpisane pogoje.

Distributer je dolžan skleniti pogodbo o dobavi zemeljskega plina z vsakim tarifnim odjemalcem, ki izpolnjuje pogoje, predpisane z zakonom in odlokom.

Tarifni odjemalec zemeljskega plina je vsaka pravna ali fizična oseba, ki po zakonu ni upravičeni odjemalec.

2. člen

Tarifne odjemalce razdelimo v tarifne skupine po kategoriji uporabnikov. Cene za posamezne tarifne skupine morajo biti javno objavljene.

3. člen

Distribucija zemeljskega plina se financira iz plačil tarifnih odjemalcev na podlagi tarifnega sistema in iz plačil upravičenih odjemalcev za dostop do omrežja.

II. TARIFNI ELEMENTI IN TARIFNE POSTAVKE

4. člen

Tarifni elementi, za katere se določajo tarifne postavke, so:

– za variabilni del stroškov:
· dobavljena količina zemeljskega plina
– za fiksni del stroškov:
· priključna moč ali površina prostorov in sicer:
1. za gospodinjstva
a) pri ločeni meritvi:
– za individualno stanovanjsko hišo, kjer znaša priključna moč instaliranih trošil do 30 kW: 30 kW;
– za individualno stanovanjsko hišo, kjer znaša priključna moč instaliranih trošil nad 30 kW: dejanska moč instaliranih trošil;
– za stanovanja v več stanovanjskih objektih: 20 kW.
b) pri skupni meritvi
– za stanovanja v več stanovanjskih objektih: stanovanjska površina.
2. za ustanove
a) pri ločeni meritvi
– kjer znaša priključna moč instaliranih trošil do 30 kW: 30 kW;
– kjer znaša priključna moč instaliranih trošil nad 30 kW: dejanska moč instaliranih trošil.
b) pri skupni meritvi
– za poslovne prostore v objektih z več obračunskimi enotami: površina prostorov.
3. za gospodarstvo
a) pri ločeni meritvi
– kjer znaša priključna moč instaliranih trošil do 30 kW: 30 kW;
– kjer znaša priključna moč instaliranih trošil nad 30 kW: dejanska moč instaliranih trošil.
b) pri skupni meritvi
– za poslovne prostore v objektih z več obračunskimi enotami: površina prostorov.

5. člen

Dobavljena količina zemeljskega plina na odjemnem mestu se izmeri s plinomeri in izraža v m^3. Zaokroži se na celo število.

6. člen

Priključna moč na odjemnem mestu je enaka seštevku nazivnih instaliranih moči vseh plinskih trošil, ki se oskrbujejo z zemeljskim plinom preko tega odjemnega mesta. Izraža se v kW. Zaokroži se na eno decimalno mesto.

7. člen

Površina prostorov pomeni vsoto vseh tlorisnih površin prostorov v objektu, ki se oskrbuje z zemeljskim plinom. Izraža se v m^2. Zaokroži se na eno decimalno mesto.

8. člen

Tarifne postavke so v denarni vrednosti izraženi elementi tarifnega sistema, ki omogočajo izračun cene energije v obračunskem obdobju.

Tarifne postavke za posamezne tarifne elemente so:
– za dobavljeno količino zemeljskega plina: cena za enoto plina v SIT/m^3;
– za priključno moč: cena za enoto priključne moči v SIT/kW, mesec ali površina prostorov: cena za enoto površine v SIT/m^2, mesec.

9. člen

Strošek za dobavljeni zemeljski plin je sestavljen iz variabilnega in fiksnega dela stroška.

Variabilni del stroškov je odvisen od dobavljene količine zemeljskega plina in je zmnožek dobavljene količine zemeljskega plina v m^3 in variabilnega dela cene v SIT/m^3.

Fiksni del stroškov je neodvisen od dobavljene količine zemeljskega plina. Izračuna se:
– glede na priključno moč odjemnega mesta tako, da se pomnoži priključna moč odjemalca v kW s ceno za enoto priključne moči v SIT/kW, mesec;
– glede na površino prostorov tako, da se pomnoži površina prostorov v m^2 s ceno za enoto površine v SIT/m^2, mesec.

III. TARIFNE SKUPINE

10. člen

Tarifni odjemalci zemeljskega plina na distribucijskem omrežju so glede na kategorijo razvrščeni v tarifne skupine:

1. tarifna skupina: gospodinjstva,

2. tarifna skupina: ustanove,

3. tarifna skupina: gospodarstvo.

V 1. tarifno skupino: gospodinjstva so razvrščeni odjemalci z rabo zemeljskega plina v zasebnih in družbenih stanovanjih blokovne ali individualne gradnje za gospodinjske namene ter individualno ali centralno ogrevanje prostorov.

V 2. tarifno skupino: ustanove so razvrščeni odjemalci z rabo zemeljskega plina za gospodinjske namene in ogrevanje prostorov v dijaških, študentskih in samskih domovih, domovih starejših občanov ter vzgojnovarstvenih, gospodarskih, kulturnih in znanstvenih ustanovah oziroma zavodih in drugih javnih prostorih.

V 3. tarifno skupino: gospodarstvo so razvrščeni odjemalci z rabo zemeljskega plina v proizvodnih procesih in za ogrevanje poslovnih prostorov ter objektov, v katerih se izvajajo proizvodni procesi ali opravlja pridobitna dejavnost.

IV. OBRAČUN DOBAVE ZEMELJSKEGA PLINA

11. člen

Obračun dobave zemeljskega plina pri posameznemu odjemalcu se opravi z:
– razvrstitvijo odjemalca v ustrezno tarifno skupino glede na kategorijo;
– obračunom fiksnega dela – priključne moči oziroma površine prostorov po veljavnih cenah;
– obračunom variabilnega dela – dobavljenih količin zemeljskega plina po veljavnih cenah.

Če se več odjemalcev oskrbuje z zemeljskim plinom preko istega odjemnega mesta, je lastnik objekta ali upravitelj objekta oziroma predstavnik stanovalcev dolžan distributerju posredovati sporazumno izdelan razdelilnik stroškov in vse spremembe.

12. člen

Odjemalcem v tarifnih skupinah, navedenih v prvem odstavku 10. člena, se opravi popis in obračun zemeljskega plina po dejanski mesečni porabi.

Odjemalci lahko poravnajo stroške za porabljeni zemeljski plin tudi mesečno pavšalno glede na preteklo primerljivo obdobje. Poračun se izvede na koncu obračunskega obdobja.

13. člen

Odjemalec je dolžan plačati račun za dobavljeni zemeljski plin in ostale obveznosti v plačilnem roku navedenem na izstavljenem računu.

Račun zapade v plačilo 15. dan po nastanku terjatve za vse tarifne odjemalce z izjemo 3. tarifne skupine, za katere zapade v plačilo 30 dan po nastanku terjatve v primeru, da ima obveznosti poravnane v omenjenem roku, v nasprotnem pa se plačilni rok skrajša na 15 dni.

Odjemalci lahko pooblastijo banko, da opravlja plačila računov preko trajnika. Če odjemalec ne poravna pravočasno svojih obveznosti, mu distributer od zapadlosti računa do dneva plačila zaračunava zakonske zamudne obresti v skladu z določili obligacijskega zakonika.

14. člen

Če odjemalec najkasneje v 15 dneh od zapadlosti obveznosti ne poravna, se mu lahko ustavi dobava zemeljskega plina po predhodnem opominu, za neporavnane obveznosti pa se uvede postopek pri pristojnem sodišču.

V primeru, da odjemalec ne poravna računa v roku zapadlosti, ima distributer pravico zahtevati zavarovanje ali avansiranje plačil za nadaljnjo dobavo zemeljskega plina.

15. člen

Reklamacije na prejeti račun sprejema distributer od odjemalca pisno z obrazložitvijo najkasneje v 8 dneh po izstavitvi računa.

Distributer je dolžan odgovoriti v 15 dneh po prejemu reklamacije.

Reklamacija ne odloži plačila računa za nesporni del.

16. člen

Distributer odjemalcu zaračuna vse stroške izterjave (ustavitve dobave, ponovnega priklopa plina, strošek opomina ...).

Zemeljski plin se po ustavitvi dobave zaradi neporavnanih obveznosti prične dobavljati šele takrat, ko so poravnane vse obveznosti do distributerja, vključno s stroški ustavitve dobave in ponovnega priklopa.

V. OSNOVE ZA OBLIKOVANJE CEN IN DOLOČANJE TARIFNIH POSTAVK ZA OBRAČUN DOBAVE ZEMELJSKEGA PLINA

17. člen

Na podlagi tarifnega sistema se tarifne postavke za posamezne tarifne elemente določajo na osnovi veljavnega postopka in jih je distributer obvezan javno objaviti.

18. člen

Cene zemeljskega plina se določajo posebej za vsako tarifno skupino, in sicer za variabilni in fiksni del cene. Oblikujejo se v skladu z dolgoročno politiko oskrbe z zemeljskim plinom v Občini Prevalje in sklenjeno skupno pogodbo o vlaganju javnega kapitala v dejavnost oseb zasebnega prava med distributerjem in Občino Prevalje.

VI. PREHODNE IN KONČNE DOLOČBE

19. člen

Tarifni sistem je sestavni del splošnih pogojev za dobavo in odjem zemeljskega plina iz distribucijskega omrežja na območju Občine Prevalje.

20. člen

Tarifni sistem se uporablja za vsa že sklenjena in nova dobavna razmerja.

21. člen

Ta tarifni sistem začne veljati naslednji dan po objavi v Uradnem listu Republike Slovenije, uporablja pa se od 1. 1. 2003 dalje.

Št. 352-04/01-2/12
Prevalje, dne 2. junija 2003.

Župan
Občine Prevalje
dr. Matic Tasič l. r.

ROGAŠOVCI

3115. Odlok o proračunu Občine Rogašovci za leto 2003

Na podlagi 29. člena zakona o lokalni samoupravi (Uradni list RS, št. 72/93 in dopolnitve), 29. člena zakona o javnih financah (Uradni list RS, št. 79/99, 124/00, 79/01 in 30/02) in 22. člena statuta Občine Rogašovci (Uradni list RS, št. 66/99, 76/02 in 29/03) je Občinski svet občine Rogašovci na 5. redni seji dne 20. 6. 2003 sprejel

O D L O K
o proračunu Občine Rogašovci za leto 2003

I. SPLOŠNA DOLOČBA

1. člen

S tem odlokom se za proračun Občine Rogašovci za leto 2003 (v nadaljnjem besedilu: proračun) določajo višina proračuna, postopki izvrševanja proračuna ter obseg zadolževanja in poroštev občine in javnega sektorja na ravni občine.

II. VIŠINA PRORAČUNA

2. člen

Splošni del proračuna na ravni podskupin kontov se določa v naslednjih zneskih:

	v tisoč tolarjev Proračun leta 2003
A) Bilanca prihodkov in odhodkov	
I. Skupaj prihodki (70+71+72+73+74)	349.330
Tekoči prihodki (70+71)	85.883
70 Davčni prihodki	76.467
700 Davki na dohodek in dobiček	63.521
703 Davki na premoženje	583
704 Domači davki na blago in storitve	12.363
706 Drugi davki	–
71 Nedavčni prihodki	9.416
710 Udeležba na dobičku in dohodki od premoženja	1.040
711 Takse in pristojbine	2.396
712 Denarne kazni	–
713 Prihodki od prodaje blaga in storitev	200
714 Drugi nedavčni prihodki	5.780
72 Kapitalski prihodki	1.700
720 Prihodki od prodaje osnovnih sredstev	–
721 Prihodki od prodaje zalog	–
722 Prihodki od prodaje zemljišč in neopredmetenih dolgoročnih sredstev	1.700

73 Prejete donacije	–
730 Prejete donacije iz domačih virov	–
731 Prejete donacije iz tujine	–
74 Transferni prihodki	261.747
740 Transferni prihodki iz drugih javnofinančnih institucij	261.747
II. Skupaj odhodki (40+41+42+43)	350.842
40 Tekoči Odhodki	80.931
400 Plače in drugi izdatki zaposelnim	13.002
401 Prispevki delodajalcev za socialno varnost	1.769
402 Izdaki za blago in storitve	62.790
403 Plačila domačih obresti	2.170
409 Rezerve	1.200
41 Tekoči transferi	131.252
410 Subvencije	300
411 Transferi posameznikom in gospodinjstvom	52.460
412 Transferi neprofitnim organizacijam in ustanovam	11.237
413 Drugi tekoči domači transferi	67.255
414 Tekoči tranferi v tujino	–
42 Investicijski odhodki	133.315
420 Nakup in gradnja osnovnih sredstev	133.315
43 Investicijski transferi	5.344
430 Investicijski transferi	5.344
III. Proračunski presežek (primanjkljaj) (I.-II.)	–1.512
B) Račun finančnih terjatev in naložb	
IV. Prejeta vračila danih posojil in prodaja kapitalskih deležev (750+751+752)	4.700
75 Prejeta vračila danih posojil	4.700
750 Prejeta vračila danih posojil	4.700
751 Prodaja kapitalskih deležev	–
752 Kupnine iz naslova privatizacije	–
V. Dana posojila in povečanje kapitalskih deležev (440+441+442)	–
44 Dana posojila in povečanje kapitalskih deležev	–
440 Dana posojila	–
441 Povečanje kapitalskih deležev in naložb	–
442 Poraba sredstev kupnin iz naslova privatizacije	–
VI. Prejeta minus dana posojila in spremembe kapitalskih deležev (IV.-V.)	4.700
C) Račun financiranja	
VII. Zadolževanje (500)	–
50 Zadolževanje	–
500 Domače zadolževanje	–
VIII. Odplačila dolga (550)	8.188
55 Odplačila dolga	8.188
550 Odplačila domačega dolga	8.188
IX. Sprememba stanja sredstev na računu (I.+IV.+VII.-II.-V.-VIII.)	–5.000
X. Neto zadolževanje (VII.-VIII.-IX.)	–3.188
XI. Neto financiranje (VI.+X.)	1.512

Zmanjšanje sredstev na računih se pokrije iz sredstev na računih ožjih delov lokalne skupnosti prenesenih iz preteklega proračunskega leta.

Splošni del občinskega proračuna – odhodki, sestavljen po funkcionalni klasifikaciji po področjih proračunske porabe, in posebni del, sestavljen po ekonomski klasifikaciji javno finančnih prejemkov in izdatkov so priloga k temu odloku.

III. POSTOPKI IZVRŠEVANJA PRORAČUNA

3. člen

Namenski prihodki proračuna so poleg prihodkov, določenih v prvem stavku prvega odstavka 43. člena ZJF, tudi prihodki požarne takse po 59. členu zakona o varstvu pred požarom (Uradni list RS, št. 71/93) in prihodki ožjih delov lokalnih skupnosti.

4. člen

Sredstva občinskega proračuna se med letom enakomerno in v skladu s potrebami delijo med vse uporabnike do višine doseženih prihodkov, če z odlokom ali posebnim aktom občinskega sveta ni drugače odločeno.

Izvrševalec proračuna – župan občine mora financirati vse v proračunu sprejete postavke v okviru razpoložljivih sredstev, vendar posamezne postavke ne sme prekoračiti za več kot 5% brez predhodno sprejetega rebalansa.

5. člen

Na predlog predlagateljev finančnih načrtov neposrednega uporabnika župan odloča o prerazporeditvah pravic porabe med proračunskimi postavkami v okviru posameznega področja proračunske porabe v posebnem delu proračuna.

Župan v mesecu juliju in konec leta poroča občinskemu svetu o veljavnem proračunu za leto 2003 in njegovi realizaciji.

6. člen

Skupni obseg prevzetih obveznosti neposrednega uporabnika, ki bodo zapadle v plačilo v prihodnjih letih za investicijske odhodke, investicijske transfere ne sme presegati 10% pravic porabe v sprejetem finančnem načrtu neposrednega uporabnika, od tega:

1. v letu 2004 10% navedenih pravic porabe in
2. v ostalih prihodnjih letih 0% navedenih pravic porabe.

Skupni obseg prevzetih obveznosti neposrednega uporabnika, ki bodo zapadle v plačilo v prihodnjih letih za blago in storitve in za tekoče transfere, ne sme presegati 10% pravic porabe v sprejetem finančnem načrtu neposrednega uporabnika.

Omejitve iz prvega in drugega odstavka tega člena ne veljajo za prevzemanje obveznosti z najemnimi pogodbami.

7. člen

Proračunska rezerva se v letu 2003 oblikuje v višini 200.000 tolarjev.

Na predlog za finance pristojnega organa občinske uprave odloča o uporabi sredstev proračunske rezerve za namene iz drugega odstavka 49. člena ZJF do višine 2,000.000 tolarjev župan in o tem s pisnimi poročili obvešča občinski svet.

8. člen

Župan lahko dolžniku odpiše oziroma delno odpiše plačilo dolga, če bi bili stroški postopka izterjatve v nesorazmerju z višino terjatve.

IV. OBSEG ZADOLŽEVANJA IN POROŠTEV OBČINE IN JAVNEGA SEKTORJA

9. člen

Za kritje presežkov odhodkov nad prihodki v bilanci prihodkov in odhodkov, presežkov izdatkov nad prejemki v računu finančnih terjatev in naložb ter odplačilo dolgov v

računu financiranja se občina za proračun leta 2003 lahko zadolži v obsegu, ki ne presega 10% realiziranih prihodkov občine preteklega leta, odplačilo glavnice in obresti pa ne sme preseči 5% zagotovljene porabe.

Obseg poroštev občine za izpolnitev obveznosti javnih zavodov in javnih podjetij, katerih ustanoviteljica je Občina Rogašovci, v letu 2003 ne sme preseči skupne višine glavnic 10% realiziranih prihodkov preteklega leta.

V. PREHODNI IN KONČNI DOLOČBI

10. člen

V obdobju začasnega financiranja Občine Rogašovci v letu 2004, če bo začasno financiranje potrebno, se uporablja ta odlok in sklep župana.

11. člen

Ta odlok začne veljati naslednji dan po objavi v Uradnem listu Republike Slovenije, uporablja pa se od 1. 1. 2003 dalje.

Št. 403 02-1/2003-4
Rogašovci, dne 20. junija 2003.

Župan
Občine Rogašovci
Janko Halb, univ. dipl. ek. l. r.

3116. Odlok o prenosu izvajanja nalog na ožje dele občine – krajevne skupnosti

Na podlagi drugega odstavka 19.b člena zakona o lokalni samoupravi (Uradni list RS, št. 72/93, 57/94, 14/95, 26/97, 70/97, 10/98, 74/98, 70/00, in 51/02) in 17. člena statuta Občine Rogašovci, (Uradni list RS, št. 66/99, 76/02) je Občinski svet občine Rogašovci na 3. redni seji dne 7. 3. 2003 sprejel

ODLOK
o prenosu izvajanja nalog na ožje dele občine – krajevne skupnosti

1. člen

S tem odlokom občinski svet določa naloge, ki so prenesene v izvajanje ožjim delom občine, način zagotavljanja njihovega financiranja ter odgovorne za izvajanje teh nalog.

2. člen

Krajevne skupnosti sodelujejo pri opravljanju javnih zadev v občini in opravljajo naloge, ki se pretežno nanašajo na njene prebivalce, in sicer:

– dajejo predloge in sodelujejo pri pripravi razvojnih programov občine na področju javne infrastrukture in na svojem območju ter sodelujejo pri izvajanju komunalnih investicij in investicij v javno razsvetljavo na njihovem območju in sodelujejo pri nadzoru nad opravljenimi deli,

– sodelujejo pri pripravi programov oskrbe s pitno vodo in zaščiti virov pitne vode, sodelujejo pri pridobivanju soglasij lastnikov za dela,

– s področja gospodarskih javnih služb,

– dajejo predloge za sanacijo divjih odlagališč komunalnih odpadkov in sodelujejo pri njihovi sanaciji,

– dajejo predloge za ureditev in olepšanje kraja ter pri tem sodelujejo,

– dajejo pobude za dodatno prometno ureditev (prometna signalizacija, ureditev dovozov in izvozov, omejevanje hitrosti…),

– predlagajo programe javnih del,

– sodelujejo in dajejo mnenja pri javni razgrnitvi prostorskih, planskih in izvedbenih aktov, ki obravnavajo območje njihove skupnosti,

– oblikujejo pobude za spremembo prostorskih, planskih in izvedbenih aktov ter jih posredujejo organu občine,

– seznanjajo pristojni občinski organ s problemi in potrebami prebivalcev skupnosti na področju urejanja prostora in varstva okolja,

– sodelujejo pri organizaciji kulturnih, športnih in drugih prireditev,

– skrbijo za urejenost pokopališč in v mrliških vežicah omogočajo pogrebno službo na krajevno običajen način, če ni z drugim aktom občine drugače določeno,

– skrbijo za vzdrževanje in prevoznost nekategoriziranih prometnih poti na osnovi interesa,

– skrbijo za organizacijo in izvedbo srečanj starejših občanov,

– skrbijo za terensko ureditev odvodnje za zaščito kmetijskih in gozdnih površin, kjer to ni urejeno v sklopu ureditve javnih prometnih poti in površin.

3. člen

Poleg zagotavljanja namenskih sredstev v letnem proračunu za nemoteno funkcionalno dejavnost krajevnih skupnosti in njenih organov, občina zagotovi v posamičnem letnem proračunu tudi nujno potrebna sredstva za namen izvajanja prenesenih nalog, kolikor realizacija teh nalog to zahteva.

V primeru, če je pogoj za uspešno izvajanje prenesene naloge na krajevne skupnosti tudi finančna soudeležba uporabnikov takih koristi mora občinski svet predhodno določiti delež, rok in način zagotavljanja sredstev sofinanciranja oziroma le-to predpisati z odredbo (vzdrževanje pokopališč, krajevnih oziroma vaških zemljišč, površin, objektov itd.).

4. člen

Za izvajanje prenesenih nalog na ožje dele občine-krajevne skupnosti so pristojni in zadolženi njihovi zakonito izvoljeni organi – sveti krajevnih skupnosti.

Sveti krajevnih skupnosti so dolžni poročati občinskemu svetu in drugim občinskim organom v skladu s predpisi v pisni obliki (z možnostjo ustne obrazložitve) v mesecu juniju vsakega leta, na seji občinskega sveta, ko poroča o poletnem izvrševanju proračuna župan občine in ob sprejemu odloka o zaključnem računu občine za posamezno proračunsko leto.

Sveti krajevnih skupnosti morajo pri svojem delu upoštevati veljavne predpise.

5. člen

Ta odlok začne veljati petnajsti dan po objavi v Uradnem listu Republike Slovenije, uporablja pa se za isto obdobje v posameznem letu kot veljavno sprejeti proračun občine.

Št. 015 03-3/2003-1
Rogašovci, dne 7. marca 2003.

Župan
Občine Rogašovci
Janko Halb, univ. dipl. ek. l. r.

SLOVENJ GRADEC

3117. Odlok o ustanovitvi Javno komunalnega podjetja Slovenj Gradec d.o.o.

Na podlagi 25. člena zakona o gospodarskih javnih službah (Uradni list RS, št. 32/93), 15. člena odloka o gospodarskih javnih službah v Občini Slovenj Gradec (Uradni list RS, št. 83/94), 3. člena odloka o gospodarskih javnih službah v Občini Mislinja (Uradni list RS, št. 19/96), 88. člena statuta Mestne občine Slovenj Gradec (Uradni list RS, št. 29/99) in 93. členom statuta Občine Mislinja (Uradni list RS, št. 8/00) sta Občinski svet mestne občine Slovenj Gradec na 7. seji dne 13. 5. 2003 in Občinski svet občine Mislinja na 6. seji dne 8. 5. 2003 sprejela

O D L O K
o ustanovitvi Javno komunalnega podjetja Slovenj Gradec d.o.o.

I. SPLOŠNE DOLOČBE

1. člen

Bivša Občina Slovenj Gradec je z odlokom o preoblikovanju "Komunalno stanovanjskega podjetja Slovenj Gradec" v "Javno komunalno podjetje Slovenj Gradec, družbo z omejeno odgovornostjo" (Uradni list RS, št. 83/94) ustanovila Javno komunalno podjetje Slovenj Gradec, d.o.o., ki po vzpostavitvi lokalne samouprave opravlja gospodarske javne službe za območje novo nastalih občin, zato Mestna občina Slovenj Gradec, Šolska ulica 5, Slovenj Gradec in Občina Mislinja, Šolska cesta 34, Mislinja prevzameta ustanoviteljske pravice na tem podjetju.

2. člen

Javno komunalno podjetje Slovenj Gradec, organizirano kot družba z omejeno odgovornostjo, vpisano pri Okrožnem sodišču v Slovenj Gradcu pod vl. št. 060/10070600, z dosedanjim premoženjem, je na podlagi sporazuma o delitvi premoženjske bilance na dan 31. 12. 1994 (Uradni list RS, št. 59/98) v lasti Mestne občine Slovenj Gradec v 87,97% deležu in v lasti Občine Mislinja v 12,03% deležu.

II. FIRMA IN SEDEŽ JAVNEGA PODJETJA

3. člen

Firma javnega podjetja je: Javno komunalno podjetje Slovenj Gradec, d.o.o.

Skrajšana firma: Komunala Slovenj Gradec, d.o.o.

Sedež podjetja: Partizanska pot 12, 2380 Slovenj Gradec.

4. člen

Podjetje ima pečat pravokotne oblike, velikosti 60x22 mm in je v črni barvi z naslednjo vsebino: Komunala Slovenj Gradec, d.o.o., Partizanska pot 12 p.p.30.

Na levi strani pa je lociran znak podjetja.

III. DEJAVNOST JAVNEGA PODJETJA

5. člen

Dejavnosti javnega podjetja so dejavnosti gospodarskih javnih služb in ostale dejavnosti.

Dejavnosti gospodarskih javnih služb:

E/41.00	–	zbiranje čiščenje in distribucija vode
O/90.001	–	zbiranje in odvoz odpadkov
O/90.002	–	dejavnost deponij, sežiganje in drugi načini odstranjevanja trdnih odpadkov
O/90.003	–	ravnanje s posebnimi odpadki
O/90.004	–	kanalizacija in delovanje čistilnih naprav
O/90/005	–	druge storitve javne higiene
DN/37.20	–	reciklaža nekovinskih ostankov in odpadkov
O/93.04	–	pogrebne storitve
O/92.33	–	dejavnost sejmišč in zabaviščnih parkov
E/40.30	–	oskrba s paro in toplo vodo
E/40.20	–	proizvodnja plina, distribucija plinastih goriv v plinovodni mreži
K/74.70	–	projektiranje, inženiring in tehnično svetovanje
K/70.32	–	upravljanje z nepremičninami za plačilo ali po pogodbi
K/74.70	–	čiščenje stavb
O/93.05	–	druge storitvene dejavnosti d.n.

Ostale dejavnosti:

K/74.20	–	projektiranje, inženiring in tehnično svetovanje
K/70.42	–	upravljanje z nepremičninami za plačilo ali po pogodbi
K/34.30	–	tehnični preizkusi in analize
I/ 60.24	–	cestni tovorni promet
F/45.21	–	splošna gradbena dela
F/45.33	–	vodovodne, plinske in sanitarne inštalacije
O/93.05	–	druge storitve dejavnosti d.n.
G/52.63	–	druga trgovina na drobno zunaj prodajaln

Javno podjetje mora opravljati dejavnosti tako, da najprej zagotovi nemoteno opravljanje dejavnosti gospodarskih javnih služb. Za izvajanje ostalih dejavnosti sta v podjetju organizirani enota Stanovanjska dejavnost ter enota Gradnje, vzdrževanje in servis.

V javnem podjetju se lahko opravljajo dejavnosti, ki so združljive z njegovo temeljno dejavnostjo, če s tem soglašata ustanovitelja.

Javno komunalno podjetje opravlja tudi razvojne, strokovne, tehnične in druge naloge v zvezi z izvajanjem javnih gospodarskih služb, če se mu ta dela poverijo.

6. člen

Ustanovitelja lahko s sklepom izvzameta posamezno dejavnost gospodarskih javnih služb in v skladu z odlokom o gospodarskih javnih službah ustanoviteljice zagotovita drugo obliko izvajanje le-te.

IV. USTANOVITELJ PODJETJA

7. člen

Ustanovitelja podjetja sta Mestna občina Slovenj Gradec in Občina Mislinja.

Ustanoviteljske pravice izvršujeta Mestni svet občine Slovenj Gradec in Občinski svet občine Mislinja.

V. OSNOVNI KAPITAL PODJETJA

8. člen

Osnovni kapital podjetja je 121,759.000 SIT, predstavlja ga bilančna vrednost podjetja po delitveni bilanci med občinama ustanoviteljicama javnega podjetja.

Objekti in naprave, namenjeni opravljanju lokalnih gospodarskih javnih služb (infrastrukturni objekti in naprave), ki so na podlagi 76. člena zakona o gospodarskih javnih službah postali lastnina ustanoviteljev, niso vključeni v osnovni kapital družbe.

Infrastrukturne objekte in naprave, namenjene izvajanju javne službe, ki so v lasti ustanoviteljev, upravlja, vzdržuje, uporablja in izkorišča javno podjetje v skladu s posebno pogodbo.

9. člen

Osnovni vložek posamezne občine v osnovnem kapitalu podjetja se določi z upoštevanjem kriterija zastopanosti posamezne nove lokalne skupnosti v strukturi celotnega prihodka Komunalnega podjetja v letu 1997 in kriterija prebivalstva, da osnovni vložek sledi:

1. Mestna občina Slovenj Gradec, osnovni vložek 107,111.392,30 SIT SIT, poslovni delež 87,97%,

2. Občina Mislinja, osnovni vložek 14,647.607,70 SIT, poslovni delež 12,03%.

VI. UPRAVLJANJE JAVNEGA PODJETJA

10. člen

Ustanovitelja odločata o vseh vprašanjih iz 439. člena zakona o gospodarskih družbah in 26. člena zakona o gospodarskih javnih službah ter o drugih vprašanjih, določenih z zakonom in statutom javnega podjetja.

Za vsa vprašanja, ki se nanašajo na položaj javnega podjetja, se uporabljajo predpisi, ki urejajo položaj podjetij oziroma gospodarskih družb, če z zakonom o gospodarskih javnih službah ali drugimi zakoni ni drugače urejeno.

Organi podjetja

11. člen

Podjetje ima naslednje organe:
- nadzorni svet,
- direktorja,
- svet delavcev.

12. člen

Poslovanje javnega podjetja nadzoruje nadzorni svet, ki ga sestavlja sedem članov. Od tega je pet članov predstavnikov občin ustanoviteljic in sicer štirje iz Mestne občine Slovenj Gradec in eden iz Občine Mislinja ter dva člana predstavnikov delavcev. Člane predstavnikov ustanoviteljev imenujeta in razrešujeta ustanoviteljici, člane predstavnikov delavcev pa svet delavcev podjetja.

Člani nadzornega sveta so imenovani za dobo štirih let in so lahko ponovno imenovani.

13. člen

Nadzorni svet pregleduje poslovna poročila, periodične in zaključni račun, knjige in dokumentacijo javnega podjetja; spremlja rentabilnost poslovanja javnega podjetja in opravlja druge zadeve, ki se nanašajo na poslovanje javnega podjetja in o tem obvešča ustanovitelja.

S statutom javnega podjetja se podrobneje določijo pristojnosti nadzornega sveta in način delovanje nadzornega sveta.

14. člen

Poslovanje in delo javnega podjetja vodi direktor.

Direktorja imenujeta in razrešujeta ustanoviteljici na podlagi javnega razpisa.

Direktor je imenovan za štiri leta, ista oseba pa je lahko po preteku mandata ponovno imenovana.

Pogoje, način in postopek za imenovanje direktorja določa statut javnega podjetja.

15. člen

Direktor zastopa javno podjetje neomejeno, razen pri:
- prometu z nepremičninami in osnovnimi sredstvi
- najemanju posojil, ki niso predvidena s planom oziroma poslovnim načrtom javnega podjetja.

Za navedeno mora obvezno dati soglasje nadzorni svet podjetja.

S statutom se podrobneje določijo tudi pravice, obveznosti in odgovornosti direktorja.

16. člen

Javno podjetje vodi poslovne knjige in izdela letna poročila v skladu z zakonom o gospodarskih družbah in drugimi predpisi ob upoštevanju računovodskih standardov in načel ter splošnih računovodskih predpostavk, ki jih izdaja z zakonom pooblaščena organizacija.

17. člen

V podjetju deluje v skladu z zakonom o sodelovanju delavcev pri upravljanju in statutom podjetja petčlanski svet delavcev.

VII. PRISTOJNOSTI USTANOVITELJEV

18. člen

Ustanoviteljici javnega podjetja:

1. določata obseg in dejavnost javnega podjetja
2. določata posebne pogoje za izvajanje dejavnosti ter zagotavljanje in uporabo javnih dobrin
3. odločata o cenah oziroma tarifah za uporabo javnih dobrin iz svoje pristojnosti
4. odločata o investicijah v javnem podjetju, ki zadevajo razširjeno reprodukcijo
5. sprejemata poslovno poročilo, obračune in zaključni račun javnega podjetja
6. imenujeta in razrešujeta direktorja podjetja
7. odločata o statusnih spremembah podjetja
8. dajeta soglasje k statutu podjetja
9. dajeta soglasje k programu dela in temeljem poslovne politike javnega podjetja.

Ustanoviteljske pravice izvršujeta občinska sveta občin ustanoviteljic.

VIII. FINANCIRANJE DEJAVNOSTI JAVNEGA PODJETJA, IZGUBA IN DOBIČEK

19. člen

Viri financiranja dejavnosti gospodarskih javnih služb so:
- viri, ki se zagotavljajo v okviru financiranja javne porabe
- sredstva, ki jih z uporabo javnih dobrin in javnih storitev plačujejo uporabniki (cene storitev)
- drugi viri, določeni z zakonom ali predpisom občine.

Ostale dejavnosti javnega podjetja se financirajo s cenami storitev po tržnih načelih.

20. člen

Rezultat podjetja (dobiček ali izgubo) iz dejavnosti, ki se izvajajo skupno za obe ustanoviteljici, si ustanoviteljici delita kot sledi:

1. Rezultat stroškovnega mesta Komunalni odpadki in stroškovnega mesta Gradnje, vzdrževanje in servis:

Osnova za dogovorjen ključ je v sporazumu o delitvi premoženjske bilance na dan 31. 12. 1994 (Uradni list RS, št. 59/ 98), v katerem je določen kriterij delitve 78,9% na Mestno občino Slovenj Gradec ter 21,1% na Občino Mislinja.

2. Rezultat stroškovnega mesta stanovanjska dejavnost:

Ključ delitve rezultata se izračuna iz razmerja med številom enot (stanovanj, poslovnih prostorov, garaž), ki so na teritoriju posamezne ustanoviteljice. Navedeno predstavlja 50% delež ključa. Drugo polovico ključa pa predstavlja razmerje med fakturiranimi prihodki po teritorialnem principu.

Za določitev ključev se upošteva stanje na dan 31. decembra v letu za katerega se ugotavlja rezultat.

V primeru, ko se določena dejavnost podjetja izvaja samo na območju ene ustanoviteljice, pripada morebitni dobiček ali izguba iz takšne dejavnosti tisti ustanoviteljici, na katere območju se ta dejavnost izvaja.

Dobiček, ki nastaja pri izvajanju dejavnosti iz 5. člena tega odloka, ustanoviteljici praviloma vložita v razvoj podjetja.

Za reševanje morebitnih sporov glede delitve rezultata ter za določitev kriterija delitve rezultata med ustanoviteljici v primeru nepredvidenih okoliščin je določena skupina v sestavi: župana obeh občin ustanoviteljic, predsednik nadzornega sveta in direktor podjetja.

IX. SPLOŠNI AKTI JAVNEGA PODJETJA

21. člen

Statut javnega podjetja sprejme nadzorni svet podjetja po predhodnem soglasju obeh ustanoviteljic.

S statutom javnega podjetja se podrobneje uredijo vsa vprašanja, pomembna za položaj in poslovanje podjetja, pri čemer se uporabljajo predpisi, ki urejajo položaj podjetja oziroma gospodarskih družb, če z zakonom o gospodarskih javnih službah ali z zakonom in drugim predpisom s področja komunalnega gospodarstva ali predpisom lokalne skupnosti, niso predpisane drugače.

Druge splošne akte sprejema nadzorni svet podjetja.

X. PREHODNE IN KONČNE DOLOČBE

23. člen

Javno podjetje je dolžno posredovati ustanoviteljicam v soglasje uskladitev statuta s tem odlokom v roku 90 dni od dneva uveljavitve tega odloka.

24. člen

Do izteka mandata članom nadzornega sveta opravljajo funkcijo članov dosedanji člani nadzornega sveta.

25. člen

Direktor opravlja funkcijo direktorja do izteka sedaj veljavnega mandata.

26. člen

Spremembe in dopolnitve tega odloka sprejemata občinska sveta ustanoviteljic tako, da je odločitev sprejeta, če jo sprejmeta oba občinska sveta.

27. člen

Z dnem uveljavitve tega odloka preneha veljati odlok o preoblikovanju Komunalno stanovanjskega podjetja Slovenj Gradec v Javno komunalno podjetje Slovenj Gradec, d.o.o. (Uradni list RS, št. 83/94).

28. člen

Ta odlok začne veljati petnajsti dan po objavi v Uradnem listu RS.

Župan Mestne občine Slovenj Gradec **Matjaž Zanoškar** l. r.	Župan Občine Mislinja **Viktor Robnik** l. r.

3118. Odlok o spremembah in dopolnitvah odloka o spremembah odloka o ugotovitvi skladnosti prostorsko izvedbenih aktov sprejetih v obdobju do leta 2000 s spremembami in dopolnitvami prostorskih sestavin dolgoročnega plana občine Slovenj Gradec za obdobje od leta 1986 do leta 2000, dopolnjenega v letih od 1990 do leta 1998 ter družbenega plana občine Slovenj Gradec za obdobje od leta 1986 do leta 1990, dopolnjenega v letih 1990 za območje Mestne občine Slovenj Gradec

Na podlagi 21. člena zakona o urejanju prostora (Uradni list RS, št. 110/02) in 16. člena statuta Mestne občine Slovenj Gradec (Uradni list RS, št. 29/99 in 24/03) je Občinski svet mestne občine Slovenj Gradec na 8. seji, ki je bila 10. 6. 2003 sprejel

O D L O K
o spremembah in dopolnitvah odloka o spremembah odloka o ugotovitvi skladnosti prostorsko izvedbenih aktov sprejetih v obdobju do leta 2000 s spremembami in dopolnitvami prostorskih sestavin dolgoročnega plana občine Slovenj Gradec za obdobje od leta 1986 do leta 2000, dopolnjenega v letih od 1990 do leta 1998 ter družbenega plana občine Slovenj Gradec za obdobje od leta 1986 do leta 1990, dopolnjenega v letih 1990 za območje Mestne občine Slovenj Gradec

1. člen

V odloku o spremembah odloka o ugotovitvi skladnosti prostorsko izvedbenih aktov sprejetih v obdobju do leta 2000 s spremembami in dopolnitvami prostorskih sestavin dolgoročnega plana Občine Slovenj Gradec za obdobje od leta 1986 do leta 2000, dopolnjenega v letih od 1990 do leta 1998 ter družbenega plana Občine Slovenj Gradec za obdobje od leta 1986 do leta 1990, dopolnjenega v letih 1990 za območje Mestne občine Slovenj Gradec (Uradni list RS, št. 62/00) se tabela v 7. členu spremeni tako, da se v seznam neveljavnih prostorsko izvedbenih aktov naštetih v tabeli doda naslednje zaporedne številke, in sicer:

»34 del ZN Individualna in družbena gradnja Pameče, sprejet: MUV 7.2. 1974.«

2. člen

Tabela v 8. členu se spremni tako, da se v seznam veljavnih prostorsko izvedbenih aktov naštetih v tabeli spremeni zaporedna številka 02, ki se po novem glasi:

»02 preostali del ZN Individualne in družbene gradnje Pameče, sprejet : MUV 7. 2. 1974.«

3. člen

Območje, kjer se ukine ZN individualna in družbena gradnja (MUV 7. 2. 1974) je prikazano na grafični podlagi v M 1 : 1000, ki je sestavni del tega odloka.

4. člen

Del območja, kjer je prej veljal ZN Individualna in družbene gradnja Pameče (MUV 7. 2. 1974) spada v območje Sn in ga po ukinitvi ZN Individualna in družbena gradnja Pameče v tem delu ureja odlok o prostorskih ureditvenih pogojih za območje urejanja, ki jih določa meja urbanistične zasnove Mestne občine Slovenj Gradec (Uradni list RS, št. 55/02 in 91/02 – prečiščeno besedilo).«

5. člen

»Zaradi te spremembe se spremeni tudi grafična karta list št. 1, Razmejitve, merila in pogoji Pameče, Troblje v M 1 : 5000 odloka o prostorsko ureditvenih pogojih za območje urejanja, ki jih določa meja urbanistične zasnove Mestne občine Slovenj Gradec (Uradni list RS, št. 55/02 in 91/2002 – prečiščeno besedilo).«

6. člen

Ta dopolnitev odloka začne veljati osmi dan po objavi v Uradnem listu RS.

Št. 350-01-74/2003-15003
Slovenj Gradec, dne 15. maja 2003.

Župan
Mestne občine Slovenj Gradec
Matjaž Zanoškar l. r.

ŠALOVCI

3119. Odlok o zaključnem računu proračuna Občine Šalovci za leto 2002

Na podlagi 98. člena zakona o javnih financah (Uradni list RS, št. 79/99, 124/00, 79/01 in 30/02) in 16. člena statuta Občine Šalovci (Uradni list RS, št. 13/99) je Občinski svet občine Šalovci na 6. redni seji dne 20. 6. 2003 sprejel

O D L O K
o zaključnem računu proračuna Občine Šalovci za leto 2002

1. člen

Sprejme se zaključni račun proračuna Občine Šalovci za leto 2002.

2. člen

A) BILANCA PRIHODKOV IN ODHODKOV		v tisoč tolarjev
Skupina/podskupina kontov		Realizacija 2002
I. SKUPAJ PRIHODKI (70+71+72+73+74)		251.505
70	DAVČNI PRIHODKI	58.065
	700 Davki na dohodek in dobiček	28.495
	703 Davki na premoženje	27.230
	704 Domači davki na blago in storitve	2.324
	706 Drugi davki	–
71	NEDAVČNI PRIHODKI	30.425
	710 Udeležba na dobičku in dohodki od premoženja	2.555
	711 Takse in pristojbine	2.069
	712 Denarne kazni	6
	713 Prihodki od prodaje blaga in storitev	–
	714 Drugi nedavčni prihodki	25.794
72	KAPITALSKI PRIHODKI	3.236
	720 Prihodki od prodaje osnovnih sredstev	1.497
	721 Prihodki od prodaje zalog	–
	722 Prihodki od prodaje zemljišč in nemat.premoženja	1.739
73	PREJETE DONACIJE	–
	730 Prejete donacije iz domačih virov	–
	731 Prejete donacije iz tujine	–
74	TRANSFERNI PRIHODKI	159.795
	740 Transferni prihodki iz drugih javnofinančnih institucij	159.795
II. SKUPAJ ODHODKI (40+41+42+43)		249.835
40	TEKOČI ODHODKI	52.203
	400 Plače in drugi izdatki zaposlenim	9.060
	401 Prispevki delodajalcev za socialno varnost	1.290
	402 Izdatki za blago in storitve	37.040
	403 Plačila domačih obresti	752
	409 Rezerve	4.061
41	TEKOČI TRANSFERI	52.252
	410 Subvencije	2.404
	411 Transferi posameznikom in gospodinjstvom	33.485
	412 Transferi neprofitnim organizacijam in ustanovam	10.597
	413 Drugi tekoči domači transferi	5.766
42	INVESTICIJSKI ODHODKI	121.130
	420 Nakup in gradnja osnovnih sredstev	121.130
43	INVESTICIJSKI TRANSFERI	24.250
	430 Investicijski transferi	24.250
III. PRORAČUNSKI PRESEŽEK (PRIMANJKLJAJ) I.-II.		1.670
B) RAČUN FINANČNIH TERJATEV IN NALOŽB		
IV. PREJETA VRAČILA DANIH POSOJIL IN PRODAJA KAPITALSKIH DELEŽEV		
75	PREJETA VRAČILA DANIH POSOJIL	1.350
	750 Prejeta vračila danih posojil	1.350
V. DANA POSOJILA IN POVEČANJE KAPITALSKIH DELEŽEV		
44	DANA POSOJILA IN POVEČANJE KAPITALSKIH DELEŽEV	740
	440 Dana posojila	740
VI. PREJETA MINUS DANA POSOJILA IN SPREMEMBE KAPITALSKIH DELEŽEV (IV.-V.)		610
C) RAČUN FINANCIRANJA		
VII. ZADOLŽEVANJE (500)		
50	ZADOLŽEVANJE	–
	500 Domače zadolževanje	–
VIII. ODPLAČILA DOLGA (550)		
55	ODPLAČILA DOLGA	1.600
	550 Odplačila domačega dolga	1.600
IX. SPREMEMBA STANJA SREDSTEV NA RAČUNU (I.+IV.+VII-II.-V.-VIII.)		680
X. NETO ZADOLŽEVANJE (VII.-VIII.-IX.)		–2.280
XI. NETO FINANCIRANJE (VI.+X.)		–1.670

3. člen

Ta odlok začne veljati petnajsti dan po objavi v Uradnem listu Republike Slovenije.

Št. 403-03/03-1
Šalovci, dne 20. junija 2003.

Župan
Občine Šalovci
Aleksander Abraham l. r.

3120. Odlok o določitvi predkupne pravice v Občini Šalovci

Občinski svet občine Šalovci je na podlagi 85. člena zakona o urejanju prostora (Uradni list RS, št. 110/02) ter 5. in 16. člena statuta Občine Šalovci (Uradni list RS, št. 13/99) na 6. seji dne 20. 6. sprejel

ODLOK
o določitvi predkupne pravice v Občini Šalovci

1. člen

S tem odlokom se določa območje predkupne pravice Občine Šalovci na nepremičninah na celotnem območju poselitve in na območju obstoječih oziroma predvidenih infrastrukturnih omrežij in objektov izven poselitvenih območij.

2. člen

Območje predkupne pravice zajema celotno območje Občine Šalovci, razen kmetijskih zemljišč, ki so določena v odloku o prostorskih ureditvenih pogojih za območje Goričkega v Občini Murska Sobota (Uradni list RS, št. 10/90) ter odlok o spremembah in dopolnitvah prostorskih ureditvenih pogojev za območje Goričkega v Občini Murska Sobota, za območje Občine Hodoš–Šalovci, sprejet 16. 10. 1997.

3. člen

Predkupna pravica za območje kmetijskih zemljišč se določa skladno z zakonom o kmetijskih zemljiščih (Uradni list RS, št. 55/03).

4. člen

Predkupna pravica velja za območja poselitve (stavbna zemljišča) in območja obstoječih infrastrukturnih omrežij in objektov ter za predvidena infrastrukturna omrežja in objekte izven poselitvenih območij, če za to obstaja občinski interes.

5. člen

Šteje se, da obstaja občinski javni interes, če občina nepremičnino potrebuje za:

1. izvedbo prostorskega akta;
2. izgradnjo objektov gospodarske javne infrastrukture ter objektov, ki služijo varstvu pred naravnimi in drugimi nesrečami;
3. potrebe javne uprave, zdravstva, socialnega varstva, vzgoje, šolstva, kulture, znanosti in športa;
4. potrebe gradnje in nakupa socialnih in neprofitnih stanovanj;
5. potrebe prenove območij;
6. rekonstrukcije in rušitve po predpisih o graditvi objektov;
7. druge potrebe predvidene v načrtu razvojnih programov občine ali načrtu nabav in gradenj.

6. člen

Predkupno pravico v imenu in za račun občine uveljavlja občinska uprava.

7. člen

Ta odlok začne veljati osmi dan po objavi v Uradnem listu Republike Slovenije.

Št. 350-01/03-4
Šalovci, dne 20. junija 2003.

Župan
Občine Šalovci
Aleksander Abraham l. r.

3121. Sklep o imenovanju podžupana Občine Šalovci

Na podlagi 33.a člena zakona o lokalni samoupravi (Uradni list RS, št. 72/93, 6/94 – odl. US, 45/94 – odl. US, 57/94, 14/95, 20/95 – odl. US, 63/95 – obvezna razlaga, 9/96 – odl. US, 44/96 – odl. US, 26/97, 70/97, 10/98 in 74/98) in 35. člena statuta Občine Šalovci (Uradni list RS, št. 13/99) je Občinski svet občine Šalovci na 6. redni seji dne 20. 6. 2003 sprejel

SKLEP
o imenovanju podžupana Občine Šalovci

I

Za podžupana Občine Šalovci se imenuje Albin Gubič, Čepinci 130.

II

Funkcijo podžupana začne opravljati z dnem imenovanja v skladu z določili zakona, statuta občine in pooblastili župana.

Funkcijo opravlja nepoklicno.

III

Ta sklep začne veljati takoj in se objavi v Uradnem listu RS.

Št. 031-01/03-29
Šalovci, dne 20. junija 2003.

Župan
Občine Šalovci
Aleksander Abraham l. r.

3122. Sklep o digitalizaciji prostorskih planskih aktov Občine Šalovci

Na podlagi 12., 151. in 152. člena zakona o urejanju prostora (Uradni list RS, št. 110/02 in 8/03), 22. in 29. člena zakona o lokalni samoupravi (Uradni list RS, št. 72/93, 57/94, 14/95, 26/97, 70/97, 10/98, 70/00 in 51/02), pravilnika o pripravi prostorskih sestavin dolgoročnih in srednjeročnih družbenih planov občin v digitalni obliki (Uradni list RS, št. 20/03) in 16. člena statuta Občine Šalovci (Uradni list RS, št. 13/99) je Občinski svet občine Šalovci na 6. redni seji dne 20. 6. 2003, na predlog župana sprejel

SKLEP
o digitalizaciji prostorskih planskih aktov Občine Šalovci

I

Občina Šalovci pristopi k digitalizaciji celotnih, sprejetih prostorskih sestavin dolgoročnega in srednjeročnega družbenega plana (Uradne objave Pomurskih občin, št. 24/86, Uradni list RS, št. 25/97). Digitalizacija celotnih planskih aktov se izvede v letu 2003 in 2004.

II

Prostorske sestavine planskih aktov se izdelajo kot digitalni prostorski podatki v vektorskem tipu, na ustreznih digitalnih geodetskih podlagah (katastrskih načrtih), v državnem koordinatnem sistemu in s pripadajočimi opisnimi podatki.

III

Prostorske sestavine planskih aktov se digitalizira skladno z določili pravilnika o pripravi prostorskih sestavin dolgoročnih in srednjeročnih družbenih planov občin v digitalni obliki (Uradni list RS, št. 20/03).

IV

Digitalizacija se izvede tako, da bo možna vzpostavitev sistema zbirk prostorskih podatkov na nivoju in območju občine. Različni podatki o prostoru (grafične in tekstualne baze) se med sabo povežejo v sistem.

V

Postopek izbire izvajalca digitalizacije prostorskih sestavin planskih aktov se opravi skladno z zakonom o javnih naročilih (Uradni list RS, št. 39/00 in 102/00).

VI

Ta sklep se objavi v Uradnem listu Republike Slovenije in velja z dnem sprejema.

Št. 350-01/03-3
Šalovci, dne 20. junija 2003.

Župan
Občine Šalovci
Aleksander Abraham l. r.

ŠENTJUR

3123. Sklep Občinskega sveta občine Šentjur o sprejetju dopolnilne ugotovitve usklajenosti sprememb in dopolnitev prostorskih sestavin odloka o spremembah in dopolnitvah prostorskih sestavin planskih aktov Občine Šentjur pri Celju

Na podlagi zakona o urejanju prostora (Uradni list RS, št. 110/02 in 8/03) in 8. ter 15. člena statuta Občine Šentjur pri Celju (Uradni list RS, št. 40/99 in 1/02) je Občinski svet občine Šentjur na 5. seji dne 15. 5. 2003 sprejel naslednji

S K L E P

1

Občinski svet občine Šentjur sprejme dopolnilno ugotovitev usklajenosti sprememb in dopolnitev prostorskih sestavin odloka o spremembah in dopolnitvah prostorskih sestavin planskih aktov Občine Šentjur pri Celju z obveznimi izhodišči prostorskih sestavin planskih aktov Republike Slovenije, dopolnitve v letu 2000. Dovoljeni posegi so usklajeni s sklepoma Vlade Republike Slovenije, št. sklepa 350-00/2001-118 z dne 2. 4. 2003 in št. sklepa 350-00/2001-123 z dne 8. 5. 2003.

Konkretizacija posegov:

a) Usklajeni posegi na območjih:

list PKN Šentjur 5: predlog št. Š05.2,

list PKN Šentjur 13: predlog št. Š13.2,

list PKN Šentjur 22: predlog št. 73 (19-Š-22,23),

list PKN Šentjur 23: predlog št.12 (20-Š-23,24),

list PKN Šentjur 24: predlog št. 16 (36-Š-24),

list PKN Šentjur 25: predlog št. 23 (30-Š-25), predlog št. 250 (Š25.6), predlog št 251 (Š25.6)

list PKN Šentjur 26: predlog št. 26 (31-Š-26),

list PKN Šentjur 27: predlog št. 27 (32-Š-27)

list PKN Šentjur 33: predlog št. 28 (46-Š-33); v delu, ki se nanaša na druga kmetijska zemljišča,

list PKN Šentjur 33, 43: predlog št. 326 (Š33.8, Š43.3),

list PKN Šentjur 35: predlog št. 41 (08-Š-35), predlog št. 43 (18-Š-35), predlog št. 44 (18-Š-35), predlog št. 45 (18-Š-35), predlog št. 46 (18-Š-35), predlog št. 118 (Š 35.13), predlog št. 119 (Š35.13), predlog št. 121 (Š 35.10), predlog št. 122 (Š35.10), predlog št. 127 (Š 35.8), predlog št. 128 (Š 35.8),

list PKN Kozje 5: predlog št. 53 (63-K-05),

list PKN Kozje 8: predlog št. 55 (15-K-08),

list PKN Kozje 25: predlog št. 180 (K 25.12), predlog št. 184 (K 25.8.2), predlog št. 337 (K25.5),

list PKN Kozje 36: predlog št. 69 (62-K-36),

list PKN Kozje 26: predlog št. K 26.15; širitev ureditvenega območja naselja za asfaltno bazo.

b) Usklajeni posegi pod pogoji, ki izhajajo iz mnenja Ministrstva za kmetijstvo, gozdarstvo in prehrano št. 352-124-2001 z dne 30. 8. 2002:

list PKN Šentjur 22: predlog št. 405 (Š22.3),

list PKN Šentjur 25: predlog št. 390 (Š25.5),

Posegi se prenesejo v grafični del prostorskega plana in se posredujejo Uradu RS za prostorsko planiranje.

2

Ta sklep začne veljati z dnem objave v Uradnem listu RS.

Št. 004-8/00-100
Šentjur, dne 15. maja 2003.

Župan
Občine Šentjur
Štefan Tisel l.r.

TRŽIČ

3124. Odlok o spremembah in dopolnitvah odloka o nadomestilu za uporabo stavbnega zemljišča

Na podlagi 29. člena zakona o lokalni samoupravi (Uradni list RS, št. 72/93, 6/94, 45/94, 57/94, 14/95, 20/95, 63/95, 73/95, 9/96, 39/96, 44/96, 26/97, 70/97, 10/98, 68/98, 74/98, 12/99, 16/99, 59/99, 70/00, 100/00, 28/01, 87/01, 16/02 in 51/02), 10. in 16. člena statuta Občine Tržič (Uradni list RS, št. 15/99, 20/01 in 79/01), 218. člena zakona o graditvi objektov (Uradni list RS, št. 110/02) ter prve alinee prvega odstavka 56. člena zakona o stavbnih zemljiščih (Uradni list RS, št. 44/97) ter določb odloka o nadomestilu za uporabo stavbnega zemljišča (Uradni vestnik Gorenjske, št. 3/87 in Uradni list RS, št. 85/97, 101/99, 2/01, 93/01 in 23/02) je Občinski svet občine Tržič na 5. redni seji dne 26. 6. 2003 sprejel

O D L O K
o spremembah in dopolnitvah odloka o nadomestilu za uporabo stavbnega zemljišča

1. člen

V odloku o nadomestilu za uporabo stavbnega zemljišča (Uradni vestnik Gorenjske, št. 3/87 in Uradni list RS, št. 85/97, 101/99, 02/01, 93/01 in 23/01 – v nadaljeva-

nju: odlok o nadomestilu za uporabo stavbnega zemljišča) se v 1. členu dodata novi tretji in četrti odstavek, ki se glasita:

»Zavezanci za plačilo nadomestila za uporabo stavbnega zemljišča so tudi vsi uporabniki:

– nezazidanih stavbnih zemljišč, za katera je z izvedbenim prostorskim aktom določeno, da je na njih dopustna gradnja stanovanjskih in poslovnih stavb, ki niso namenjene za potrebe zdravstva, socialnega in otroškega varstva, šolstva, kulture, znanosti, športa in javne uprave in da je na njih dopustna gradnja gradbenih inženirskih objektov, ki niso objekti gospodarske javne infrastrukture in tudi niso namenjeni za potrebe zdravstva, socialnega in otroškega varstva, šolstva, kulture, znanosti, športa in javne uprave,

– zazidanih stavbnih zemljišč, ki so tista zemljišča, na katerih so gradbene parcele z zgrajenimi stavbami in gradbenimi inženirskimi objekti, ki niso objekti gospodarske javne infrastrukture in tista zemljišča, na katerih se je na podlagi dokončnega gradbenega dovoljenja začelo z gradnjo stavb in gradbenih inženirskih objektov, ki niso objekti gospodarske javne infrastrukture. Če določena stavba gradbene parcele še nima določene, se do njene določitve za zazidano stavbno zemljiške šteje tisti del površine zemljiške parcele, na kateri stoji takšna stavba (fundus), pomnožena s faktorjem 1,5, preostali del površine takšne zemljiške parcele pa se šteje za nezazidano stavbno zemljišče.

Višina nadomestila za tista zazidana in nezazidana stavbna zemljišča iz prvega odstavka tega člena, za katera se po določbah 218. člena zakona o graditvi objektov (Uradni list RS, št. 110/02) na novo odmerja nadomestilo za uporabo stavbnih zemljišč, se izračunava in točkuje na enak način kot se po določbah odloka o nadomestilu za uporabo stavbnega zemljišča izračunava in točkuje višina nadomestila za zazidana in nezazidana stavbna zemljišča.«

2. člen

Ta odlok začne veljati z dnem objave v Uradnem listu Republike Slovenije.

Št. 013-017/00-05
Tržič, dne 26. junija 2003.

Župan
Občine Tržič
Pavel Rupar l. r.

ŽETALE

3125. Odlok o spremembah odloka o proračunu Občine Žetale za leto 2003

Na podlagi 29. člena zakona o lokalni samoupravi (Uradni list RS, št. 72/93), 29. člena zakona o javnih financah (Uradni list RS, št. 79/99, 124/00, 79/01 in 30/02) in 16. člena statuta Občine Žetale (Uradni list RS, št. 24/99,11/01 in 5/03), je Občinski svet občine Žetale na 2. izredni seji, dne 20. 6. 2003 sprejel

O D L O K
o spremembah odloka o proračunu Občine Žetale za leto 2003

1. člen

V odloku o proračunu Občine Žetale (Uradni list RS, št. 33/03) se 2. člen spremeni tako, da se glasi:

A) BILANCA PRIHODKOV IN ODHODKOV Proračun leta 2003

Skupina	Podskupina kontov	v tisoč SIT
I. SKUPAJ PRIHODKI (70+71+72+73+74)		202.001
TEKOČI PRIHODKI(70+71)		82.001
70	DAVČNI PRIHODKI	45.000
	700 Davki na dohodek in dobiček	26.000
	703 Davki na premoženje	16.900
	704 Domači davki na blago in storitve	2.100
	706 Drugi davki	
71	NEDAVČNI PRIHODKI	37.001
	710 Udeležba na dobičku in dohodki od premoženja	6.140
	711 Takse in pristojbine	1.900
	712 Denarne kazni	10
	713 Prihodki od prodaje blaga in storitev	900
	714 Drugi nedavčni prihodki	28.051
72	KAPITALSKI PRIHODKI	
	720 Prihodki od prodaje osnovnih sredstev	
	721 Prihodki od prodaje zalog	
	722 Prihodki od prodaje zemljišč in nematerialnega premoženja	
73	PREJETE DONACIJE	
	730 Prejete donacije iz domačih virov	
	731 Prejete donacije iz tujine	
74	TRANSFERNI PRIHODKI	120.000
	740 Transferni prihodki iz drugih javnofinančnih institucij	120.000
II. SKUPAJ ODHODKI		255.133
40 TEKOČI ODHODKI		53.000
	400 Plače in drugi izdatki zaposlenim	9.600
	401 Prispevki delodajalcev za socialne zadeve	1.400
	402 Izdatki za blago in storitve	42.000
	403 Plačila domačih obresti	
	409 Rezerve	
41	TEKOČI TRANSFERI	45.000
	410 Subvencije	2.700
	411 Transferi posameznikom in gospodinjstvom	18.300
	412 Transferi neprofitnim organizacijam in ustanovam	4.200
	413 Drugi tekoči domači transferi	19.800
	414 Tekoči transferi v tujino	
42	INVESTICIJSKI ODHODKI	155.403
	420 Nakup in gradnja osnovnih sredstev	155.403
43	INVESTICIJSKI TRANSFERI	1.730
	430 Investicijski transferi	1.730
III. PRORAČUNSKI PRIMANJKLJAJ (I.-II.)		53.132

B) RAČUN FINANČNIH TERJATEV IN NALOŽB

IV. PREJETA VRAČILA DANIH POSOJIL IN PRODAJA KAPITALSKIH DELEŽEV (750+751+752)		
75	PREJETA VRAČILA DANIH POSOJIL	
	750 Prejeta vračila danih posojil	
	751 Prodaja kapitalskih deležev	
	752 Kupnina iz naslova privatizacije	
V. DANA POSOJILA IN POVEČANJE KAPITALSKIH DELEŽEV (440+441+442)		
44	DANA POSOJILA IN POVEČANJE KAPITALSKIH DELEŽEV	
	440 Dana posojila	
	441 Povečanje kapitalskih deležev in naložb	
	442 Poraba sredstev kupnin iz naslova privatizacije	
VI. PREJETA MINUS DANA POSOJILA IN SPREMEMBE KAPITALSKIH DELEŽEV (IV.-V.)		

C) RAČUN FINANCIRANJA

VII. ZADOLŽEVANJE (500)		53.132
50	ZADOLŽEVANJE	53.132
	500 Domače zadolževanje	53.132

VIII. ODPLAČILO DOLGA (550)	
55 ODPLAČILO DOLGA	
550 Odplačilo domačega dolga	
IX. SPREMEMBA STANJA SREDSTEV NA RAČUNU (I+IV.+VII.-II-V-VIII.)	–
X. NETO ZADOLŽEVANJE (VII.-VIII.-IX.)	53.132
XI. NETO FINANCIRANJE (VI.+X.)	53.132

2. člen

Ta odlok začne veljati naslednji dan po objavi v Uradnem listu Republike Slovenije.

Št. 062-01-0002/2003-II
Žetale, dne 20. junija 2003.

Župan
Občine Žetale
Anton Butolen l. r.

VSEBINA

DRŽAVNI ZBOR

3064. Rebalans proračuna Republike Slovenije za leto 2003 (Rb2003) 9633
3065. Zakon o spremembah in dopolnitvah zakona o izvrševanju proračuna za leti 2003 in 2004 (ZI-PRS0304-A) 9861
3066. Zakon o poroštvu Republike Slovenije za kredite javnega zavoda Onkološki inštitut Ljubljana, najete za dokončanje gradnje in opremljanje objektov 1. faze (ZPJZOIL) 9864

PREDSEDNIK REPUBLIKE

3067. Odlok o pomilostitvi 9864

MINISTRSTVA

3068. Pravilnik o obrazcu maturitetnega spričevala 9865
3069. Pravilnik o obrazcu potrdila o opravljenem izpitu iz predmeta splošne mature 9896
3070. Pravilnik o spremembah in dopolnitvah pravilnika o kužnih boleznih živali 9903
3071. Pravilnik o načinih usmrtitve živali iz veterinarskih razlogov, živali, ki se jih redi za proizvodnjo krzna, ter odvečnih enodnevnih piščancev in zarodkov v odpadkih iz valilnice 9905
3072. Pravilnik o določitvi cen tiskovin, obrazcev in tablic 9907
3073. Pravilnik o kadrovskih načrtih državnih organov 9908
3074. Pravilnik o opravljanju strokovnega izpita iz upravnega postopka 9910
3075. Pravilnik o strokovnem izpitu za imenovanje v naziv 9917
3076. Pravilnik o usposabljanju pripravnikov za opravo strokovnega izpita za imenovanje v naziv 9923
3077. Odločba o soglasju k aktu o ustanovitvi ustanove "MEDNARODNA USTANOVA – FUNDACIJA BELI GOLOB INTERNATIONAL FOUNDATION THE WHITE DOVE" 9926
3078. Odločba o soglasju k aktu o ustanovitvi ustanove USTANOVA FUNDACIJA IZPOLNIMO OTROŠKE ŽELJE 9926
3079. Odločba o razširitvi imenovanja za izvajanje overitev meril 9926
3080. Povprečni znesek trošarine za plinsko olje za pogonski namen v maju 2003 9927

USTAVNO SODIŠČE

3081. Odločba o ugotovitvi, da je zakon o zdravniški službi iz razlogov, navedenih v odločbi, v neskladju z ustavo 9927
3082. Razveljavitev sklepov višjega in okrajnega sodišča 9929
3083. Razveljavitev odloka o namenskem turističnem pristanišču 9931
3084. Odločba o delni razveljavitvi tretjega odstavka 186. člena zakona o pokojninskem in invalidskem zavarovanju – ZPIZ-1 9932
3085. Sklep, da se ustavna pritožba zaradi kršitve pravice do sojenja brez nepotrebnega odlašanja v postopku pred vrhovnim sodiščem ne sprejme 9935
3086. Odločba o delni razveljavitvi prvega odstavka 36. člena zakona o delovnih in socialnih sodiščih 9937

DRUGI DRŽAVNI ORGANI IN ORGANIZACIJE

3087. Sklep o spremembi in dopolnitvi liste zdravil na podlagi sklepa o razvrščanju zdravil na liste 9940
3088. Navodilo za predpisovanje in izdajanje magistralno pripravljenih zdravil v breme obveznega zdravstvenega zavarovanja 9952
3089. Pravilnik o stopnjah običajnega odpisa blaga (kalo, razsip) pri dobavi energenta v proizvodnji fosilnih goriv in električne energije 9953

OBČINE

BELTINCI

3090. Odlok o spremembah in dopolnitvah odloka o občinskem javnem glasilu 9955

CELJE

3091. Sklep o ukinitvi statusa zemljišča v splošni rabi v k.o. Celje in k.o. Ostrožno 9955

DOBJE

3092. Odlok o zaključnem računu proračuna Občine Dobje za leto 2002 9955

3093. Odlok o enkratni denarni pomoči za novorojence v Občini Dobje 9956
3094. Sklep o prenehanju obstoja javnega dobra 9957
3095. Pravilnik o plačah občinskih funkcionarjev in nagradah članov delovnih teles občinskega sveta ter članov drugih občinskih organov ter o povračilih stroškov 9957
3096. Spremembe pravilnika o finančnih intervencijah za ohranjanje in razvoj kmetijstva ter podeželja v Občini Dobje 9958

KIDRIČEVO
3097. Odlok o predkupni pravici Občine Kidričevo 9959

KOČEVJE
3098. Sklep o javni razgrnitvi osnutka odloka o ureditvenem načrtu odlagališče odpadkov Mozelj (P8/O1) 9959

KOMEN
3099. Odlok o proračunu Občine Komen za leto 2003 9960

KOZJE
3100. Sklep o višini cene storitve »Pomoč na domu« 9961
3101. Pravilnik o dodeljevanju sredstev za pospeševanje razvoja malega gospodarstva v Občini Kozje 9961
3102. Pravilnik o financiranju športa v Občini Kozje 9964
3103. Pravilnik o sofinanciranju programov društev na področju ljubiteljske kulturne dejavnosti v Občini Kozje 9968

LENART
3104. Odlok o predkupni pravici Občine Lenart 9971
3105. Sklep o soglasju k cenam pogrebnih in pokopaliških storitev na pokopališčih v Občini Lenart 9972
3106. Sklep o prenosu zemljišča 9972
3107. Pravilnik o prodaji, nakupu, oddaji v zakup ali najem, oddaji za gradnjo in menjavi stavbnih zemljišč v lasti Občine Lenart 9973

LJUTOMER
3108. Odlok o ureditvi cestnega prometa v Občini Ljutomer 9976
3109. Sklep, št. 96 9983
3110. Sklep, št. 97 9983
3111. Sprememba pravilnika za oddajo javnih naročil male vrednosti 9984

MARKOVCI
3112. Odlok o spremembah in dopolnitvah odloka o lokacijskem načrtu za obrtno cono Novi Jork, Markovci 9984

NOVO MESTO
3113. Program priprave programske zasnove za lokacijski načrt in lokacijskega načrta Bela Cerkev – zahod 9985

PREVALJE
3114. Tarifni sistem za dobavo in odjem zemeljskega plina iz distribucijskega omrežja na območju Občine Prevalje 9987

ROGAŠOVCI
3115. Odlok o proračunu Občine Rogašovci za leto 2003 9989
3116. Odlok o prenosu izvajanja nalog na ožje dele občine – krajevne skupnosti 9991

SLOVENJ GRADEC
3117. Odlok o ustanovitvi Javno komunalnega podjetja Slovenj Gradec d.o.o. 9992
3118. Odlok o spremembah in dopolnitvah odloka o spremembah odloka o ugotovitvi skladnosti prostorsko izvedbenih aktov sprejetih v obdobju do leta 2000 s spremembami in dopolnitvami prostorskih sestavin dolgoročnega plana občine Slovenj Gradec za obdobje od leta 1986 do leta 2000, dopolnjenega v letih od 1990 do leta 1998 ter družbenega plana občine Slovenj Gradec za obdobje od leta 1986 do leta 1990, dopolnjenega v letih 1990 za območje Mestne občine Slovenj Gradec 9994

ŠALOVCI
3119. Odlok o zaključnem računu proračuna Občine Šalovci za leto 2002 9995
3120. Odlok o določitvi predkupne pravice v Občini Šalovci 9996
3121. Sklep o imenovanju podžupana Občine Šalovci 9996
3122. Sklep o digitalizaciji prostorskih planskih aktov Občine Šalovci 9996

ŠENTJUR
3123. Sklep Občinskega sveta občine Šentjur o sprejetju dopolnilne ugotovitve usklajenosti sprememb in dopolnitev prostorskih sestavin odloka o spremembah in dopolnitvah prostorskih sestavin planskih aktov Občine Šentjur pri Celju 9997

TRŽIČ
3124. Odlok o spremembah in dopolnitvah odloka o nadomestilu za uporabo stavbnega zemljišča 9997

ŽETALE
3125. Odlok o spremembah odloka o proračunu Občine Žetale za leto 2003 9998

ISSN 1318-0576

Izdajatelj Služba Vlade RS za zakonodajo – Direktorica Ksenija Mihovar Globokar – Založnik Uradni list RS d.o.o. – Direktorica in odgovorna urednica Erika Trojer – Priprava Uradni list RS d.o.o. – Tisk Tiskarna SET, d.d., Vevče – Akontacija naročnine za leto 2003 je 24.000 SIT (brez davka), pri ceni posameznega Uradnega lista RS je vračunan 8,5% DDV – Naročnina za tujino je 66.000 SIT – Reklamacije se upoštevajo le mesec dni po izidu vsake številke – Uredništvo in uprava Ljubljana, Slovenska 9 – Poštni predal 379 – Telefon tajništvo 425 14 19, računovodstvo 200 18 60, naročnine 425 23 57, telefaks 200 18 25, prodaja 200 18 38, preklici 425 02 94, telefaks 425 14 18, uredništvo 425 73 08, uredništvo (javni razpisi ...) 200 18 66, uredništvo – telefaks 425 01 99 – Internet http://www.uradni-list.si – uredništvo e-pošta:objave@uradni-list.si – Transakcijski račun 02922-0011569767 – Poštnina plačana pri pošti 1102 Ljubljana