



URADNI LIST

REPUBLIKE SLOVENIJE

Številka 53

Ljubljana, petek 6. novembra 1992

Cena 150 SIT

Leto II.

2438.

Na podlagi prvega odstavka 107. člena ustave Republike Slovenije izdaja Predsedstvo Republike Slovenije

U K A Z

o razglasitvi zakona o izvajanju resolucije Varnostnega sveta OZN št. 757/1992

Razglša se zakon o izvajanju resolucije Varnostnega sveta OZN, št. 757/1992, ki ga je sprejela Skupščina Republike Slovenije na seji Družbenopolitičnega zbora dne 21. oktobra 1992, na seji Zbora občin dne 15. oktobra 1992 in na seji Zbora združenega dela dne 14. oktobra 1992.

Št. 0100-106/92

Ljubljana, dne 21. oktobra 1992

Predsednik

Milan Kučan l. r.

Z A K O N

o izvajanju resolucije varnostnega sveta OZN št. 757/1992

1. člen

S tem zakonom se posameznikom in pravnim osebam prepoveduje promet blaga in storitev ter vzpostavljanje in vzdrževanje ekonomskih odnosov (v nadaljevanju: izvoz ali uvoz), s posamezniki in pravnimi osebami v Republiki Srbiji in Republiki Črni gori zaradi izvajanja Resolucije Varnostnega sveta OZN št. 757/1992.

2. člen

Prepoveduje se uvoz blaga in storitev z izvorom v Republiki Srbiji oziroma Republiki Črni gori.

Prepoved iz prvega odstavka ne velja za blago izvoženo oziroma odpremljeno iz Republike Srbije oziroma Črne gore do vključno 30.5.1992.

3. člen

Prepoveduje se izvoz ali dobava blaga in storitev ne glede na izvor kateremukoli posamezniku ali pravni osebi v Republiko Srbijo oziroma Republiko Črno goro ali kateremukoli posamezniku ali pravni osebi zaradi opravljanja poslov v teh republikah.

Prepoved iz prejšnjega odstavka ne velja za blago, ki je namenjeno za zdravstvene potrebe, za prehrabene proizvode, ter za humanitarne potrebe. V tem primeru je fizična ali pravna oseba, ki bo opravila izvoz, dolžna pred tem pridobiti dovoljenje ministrstva, pristojnega za zunanje zadeve.

Ministrstvo, pristojno za zunanje zadeve odobri izvoz na podlagi potrdila ministrstva pristojnega za prehrano, zdravstvo ali industrijo, da gre za blago, ki je namenjeno za zdravstvene potrebe, prehrabne proizvode ali blago za humanitarne namene in na podlagi obvestila Komiteja za nadzor embarga ustanovljenega z resolucijo Varnostnega sveta OZN št. 724/1991.

4. člen

Prepovedujejo se vse aktivnosti fizičnih in pravnih oseb, ki bi spodbujale ali bile namenjene spodbujanju

izvoza ali tranzita blaga z izvorom v Republiki Srbiji oziroma Republiki Črni gori.

Prepovedujejo se vse aktivnosti fizičnih in pravnih oseb, ki bi spodbujale ali bile namenjene spodbujanju prodaje ali dobave blaga v Republiko Srbijo oziroma Republiko Črno goro, ne glede na izvor blaga.

5. člen

Prepoveduje se opravljanje prevozne dejavnosti fizičnim in pravnim osebam, povezane z blagom z izvorom v Republiki Srbiji oziroma Republiki Črni gori.

Prepoved iz prejšnjega odstavka velja tudi za trgovske ladje pod zastavo Republike Slovenije ter za letala, registrirana v Republiki Sloveniji.

Prepovedano je tehnološko ali servisno vzdrževanje letal ter druge aktivnosti v zvezi z vzdrževanjem letal, registriranih v Republiki Srbiji oziroma v Republiki Črni gori ali ki so pod nadzorom oziroma obratujejo za osebe iz teh republik.

6. člen

Prepoveduje se tranzit blaga z izvorom v Republiki Srbiji oziroma Republiki Črni gori, ki je bilo od tam izvoženo po 30. 5. 1992.

7. člen

Organi, podjetja in druge pravne osebe s sedežem v Republiki Srbiji oziroma Republiki Črni gori ne smejo razpolagati s finančnimi sredstvi na računih pri bankah in drugih finančnih organizacijah v Republiki Sloveniji ter drugim premoženjem na ozemlju Republike Slovenije.

Pravne in fizične osebe v Republiki Sloveniji ne smejo organom, podjetjem in drugim pravnim osebam iz Republike Srbije oziroma Republike Črne gore omogočiti uporabo sredstev iz prvega odstavka in tudi ne dajati posojil oziroma garancij ali jim kako drugače omogočiti dostop do finančnih sredstev.

Prepovedujejo se vsa plačila v Republiko Srbijo oziroma Republiko Črno goro, razen plačil namenjenih v zdravstvene ali humanitarne potrebe ter za hrano.

8. člen

Prepoveduje se udeležba športnikov, ki predstavljajo Zvezno republiko Jugoslavijo oziroma Republiko Srbijo ali Republiko Črno goro na športnih prireditvah v Republiki Sloveniji.

9. člen

Prepoveduje se znanstveno in tehnično sodelovanje, kulturna izmenjava in obiski oseb in skupin, ki jih uradno sponzorira ali ki predstavljajo Zvezno republiko Jugoslavijo oziroma Republiko Srbijo ali Republiko Črno goro.

10. člen

Fizične in pravne osebe iz Republike Srbije oziroma Republike Črne gore ne morejo v Republiki Sloveniji uveljavljati odškodninskih zahtevkov za škodo zaradi izvajanja ukrepov po tem zakonu.

11. člen

Z denarno kaznijo v višini najmanj desetkratnega zneska vrednosti blaga ali storitve, ki je predmet gospodarskega prestopka, se kaznuje za gospodarski prestopok podjetje ali druga pravna oseba:

1) če uvozi ali poskusi uvoziti blago ali storitve z izvorom v Republiki Srbiji oziroma Republiki Črni gori, razen blaga, ki je bilo izvoženo oziroma odpredelano iz Republike Srbije oziroma Črne gore do vključno 30. 5. 1992 (prvi odstavek 2. člena v zvezi z drugim odstavkom istega člena);

2) če izvozi ali dobavi blago in storitve ali to poizkusi storiti ne glede na izvor kateremukoli posamezniku ali pravni osebi v Republiki Srbiji oziroma Republiki Črni gori, ali kateremukoli posamezniku ali pravni osebi z namenom opravljanja poslov v ali iz teh republik, razen blaga, ki je namenjeno za zdravstvene potrebe, za prehrabene proizvode ter za humanitarne potrebe (prvi odstavek 3. člena v zvezi z drugim odstavkom istega člena).

Če za blago ali storitev iz prvega odstavka tega člena ni možno ugotoviti količine in vrednosti blaga ali cene storitve, se podjetje ali druga pravna oseba kaznuje z denarno kaznijo najmanj 200.000 tolarjev.

Z denarno kaznijo najmanj 20.000 tolarjev se kaznuje za gospodarski prestopok iz prvega odstavka tega člena odgovorna oseba v podjetju ali drugi pravni osebi.

12. člen

Z denarno kaznijo najmanj 200.000 tolarjev se kaznuje za gospodarski prestopok podjetje ali druga pravna oseba:

1) če opravlja aktivnosti, ki bi spodbujale ali bile namenjene spodbujanju izvoza ali tranzita blaga z izvorom v Republiki Srbiji oziroma Republiki Črni gori (prvi odstavek 4. člena);

2) če opravlja aktivnosti, ki bi spodbujale ali bile namenjene spodbujanju prodaje ali dobave blaga v Republiko Srbijo oziroma Republiko Črno goro, ne glede na izvor blaga (drugi odstavek 4. člena);

3) če opravlja prevozno dejavnost v cestnem prometu, ladijskem prometu, s trgovskimi ladjami pod zastavo Republike Slovenije, ali letalskem prometu z letali, registriranimi v Republiki Sloveniji, povezano z blagom z izvorom v Republiki Srbiji oziroma Republiki Črni gori (prvi in drugi odstavek 5. člena);

4) če opravlja tehnološko ali servisno vzdrževanje letal ter druge aktivnosti v zvezi z vzdrževanjem letal, registriranih v Republiki Srbiji oziroma Črni gori ali ki so pod nadzorom oziroma obratujejo za osebe iz teh republik (tretji odstavek 5. člena);

5) če opravlja tranzit blaga z izvorom v Republiki Srbiji oziroma Republiki Črni gori, ki je bilo od tam izvoženo po 30. 5. 1992 (6. člen);

6) če organom, podjetjem in drugim pravnim osebam iz Republike Srbije oziroma Republike Črne gore omogoči uporabo sredstev na računih pri bankah in drugih finančnih organizacijah v Republiki Sloveniji ter uporabo drugega premoženja na ozemlju Republike Slovenije, ali dajejo posojila oziroma garancije ali jim kako drugače omogočijo dostop do finančnih sredstev (drugi odstavek 7. člena);

7) če opravijo plačila v Republiko Srbijo oziroma Republiko Črno goro, razen plačil namenjenih v zdravstvene ali humanitarne potrebe ter za hrano (tretji odstavek 7. člena).

Z denarno kaznijo najmanj 20.000 tolarjev se kaznuje za gospodarski prestopok iz prvega odstavka tega člena odgovorna oseba podjetja ali druge pravne osebe.

13. člen

Z denarno kaznijo najmanj 200.000 tolarjev se kaznuje za prekršek posameznik, ki samostojno opravlja dejavnost:

1) če uvozi ali poskusi uvoziti blago in storitve z izvorom v Republiki Srbiji oziroma Republiki Črni gori, razen blaga, ki je bilo izvoženo oziroma odpredelano iz Republike Srbije oziroma Republike Črne gore do vključno 30. 5. 1992 (prvi odstavek 2. člena v zvezi z drugim odstavkom istega člena);

2) če izvozi ali dobavi blago in storitve ali to poskusi storiti, ne glede na izvor, kateremukoli posamezniku ali pravni osebi v Republiki Srbiji oziroma Republiki Črni gori ali kateremukoli posamezniku ali pravni osebi z namenom opravljanja posla v ali iz teh dveh republik, razen blaga, ki je namenjeno za zdravstvene potrebe in za prehrabene proizvode ter za humanitarne potrebe (prvi odstavek 3. člena v zvezi z drugim odstavkom istega člena);

3) če opravlja aktivnosti, ki bi spodbujale ali bile namenjene spodbujanju izvoza ali tranzita blaga z izvorom v Republiki Srbiji oziroma Republiki Črni gori (prvi odstavek 4. člena);

4) če opravlja aktivnosti, ki bi spodbujale ali bile namenjene spodbujanju prodaje ali dobave blaga v Republiko Srbijo oziroma Republiko Črno goro, ne glede na izvor blaga (drugi odstavek 4. člena);

5) če opravlja prevozno dejavnost, povezano z blagom z izvorom v Republiki Srbiji oziroma Republiki Črni gori (prvi odstavek 5. člena);

6) če opravlja tranzit blaga z izvorom v Republiki Srbiji oziroma Republiki Črni gori, ki je bilo od tam izvoženo po 30. 5. 1992 (6. člen);

7) če organom, podjetjem in drugim pravnim osebam iz Republike Srbije oziroma Republike Črne gore omogoči uporabo sredstev na računih pri bankah in drugih finančnih organizacijah v Republiki Sloveniji ter uporabo drugega premoženja na ozemlju Republike Slovenije, ali dajejo posojila oziroma garancije ali jim kako drugače omogočijo dostop do finančnih sredstev (drugi odstavek 7. člena);

8) če opravijo plačila v Republiko Srbijo oziroma Republiko Črno goro, razen plačil namenjenih v zdravstvene ali humanitarne potrebe ter za hrano (tretji odstavek 7. člena).

Z denarno kaznijo najmanj 20.000 tolarjev se kaznuje posameznik, ki je storil prekršek iz točke 1 do 8 prejšnjega odstavka.

14. člen

Z denarno kaznijo najmanj 80.000 tolarjev se kaznuje za prekršek pravna oseba ali posameznik, ki stori prekršek v zvezi s samostojnim opravljanjem dejavnosti, če opravlja znanstveno in tehnično sodelovanje, kulturno izmenjavo in obiske oseb in skupin, ki jih uradno sponzorira ali ki predstavljajo Zvezno republiko Jugoslavijo oziroma Republiko Srbijo ali Republiko Črno goro (9. člen).

Z denarno kaznijo najmanj 8.000 tolarjev se kaznuje odgovorna oseba pravne osebe, ki stori prekršek iz prejšnjega odstavka.

Z denarno kaznijo najmanj 8.000 tolarjev se kaznuje fizična oseba, ki stori prekršek iz prvega odstavka tega člena.

15. člen

Z denarno kaznijo najmanj 20.000 tolarjev se kaznuje za prekršek posameznik, ki vozi oziroma upravlja z motornim vozilom, plovilom ali letalom, če vozi blago, ki je predmet gospodarskega prestopka ali prekrška po tem zakonu.

16. člen

Za gospodarski prestopok iz 11. in 12. člena oziroma prekršek iz 13. in 14. člena tega zakona se izreče poleg denarne kazni tudi varstveni ukrep odvzema blaga, ki je predmet prestopka oziroma prekrška.

17. člen

Nadzorstvo nad izvajanjem določb tega zakona opravljajo pristojni inšpekcijski organi, carinski organi in organi za notranje zadeve.

Pri opravljanju nadzorstva po prvem odstavku tega člena smejo organi zaseči predmete, ki so bili uporabljeni ali namenjeni za prekršek ali pa so nastali v zvezi s prekrškom.

Če organi za notranje zadeve pri opravljanju zadev iz svoje pristojnosti zvedo, da je bil storjen gospodarski prestopok po tem zakonu, imajo v predhodnem postopku po določbah zakona, ki ureja gospodarske prestopke, enake pristojnosti in pooblastila kot inšpekcijski organi.

18. člen

Z dnem uveljavitve tega zakona preneha veljati uredba o sankcijah za kršitev oziroma neizvajanje Resolucije Varnostnega sveta OZN št. 757/1992 (Uradni list RS, št. 44/92).

19. člen

Ta zakon začne veljati naslednji dan po objavi v Uradnem listu Republike Slovenije.

Št. 713-03/92-6/1

Ljubljana, dne 21. oktobra 1992.

**Skupščina
Republike Slovenije**

Predsednik
dr. France Bučar l. r.

2439.

Na podlagi 5. člena zakona o cenah (Uradni list RS, št. 1/91-I) in 271. člena zakona o sistemu državne uprave in o Izvršnem svetu Skupščine SR Slovenije ter o republiških upravnih organih (Uradni list SRS, št. 24/79, 12/82, 39/85, 37/87 in 18/88) izdaja Vlada Republike Slovenije

ODLOK

o načinu oblikovanja cen komunalnih storitev in stanovanjskih najemnin za neprofitna stanovanja

1. člen

Cene proizvodov in storitev v dejavnostih proizvodnje in distribucije vode, prečiščevanja in odvajanja odplak, proizvodnje, prenosa in distribucije plina, proizvodnje in distribucije toplote ter odvažanja in odlaganja odpadkov (v nadaljnjem besedilu: cene komunalnih storitev) ter stanovanjske najemnine za neprofitna stanovanja (v nadaljnjem besedilu najemnine) smejo podjetja in zasebniki ter lastniki stanovanj (v nadaljnjem besedilu: zavezanci) oblikovati na način, določen s tem odlokom.

2. člen

Cene komunalnih storitev in najemnin iz prejšnjega člena, ki so se v skladu s predpisi oblikovale in uporabljale na tržišču na dan 31. oktobra 1992, se v nadaljevanju oblikujejo tako, da ne presežejo dovoljene rasti cen, določene s tem odlokom.

3. člen

Dovoljeno rast cen komunalnih storitev ugotovijo zavezanci na osnovi podatkov Zavoda Republike Slovenije za statistiko o rasti cen življenjskih potrebščin (ŽP) v predhodnem mesecu na naslednji način:

1. v primeru rasti ŽP do vključno 3 odstotke se cene komunalnih storitev ne spremenijo;

2. v primeru rasti ŽP nad 3 odstotke do vključno 5 odstotkov je dovoljena rast cen 50 odstotkov rasti ŽP;

3. v primeru rasti ŽP nad 5 odstotkov do vključno 8 odstotkov je dovoljena rast cen 60 odstotkov rasti ŽP;

4. v primeru rasti ŽP nad 8 odstotkov do vključno 10 odstotkov je dovoljena rast cen 70 odstotkov rasti ŽP;

5. v primeru rasti ŽP nad 10 odstotkov je dovoljena rast cen 80 odstotkov rasti ŽP.

4. člen

Cene komunalnih storitev iz tega odloka se smejo spreminjati mesečno.

Če v več zaporednih mesecih od uveljavitve tega odloka ne pride do dovoljenega povišanja se lahko uporabi kumulativna rast cen življenjskih potrebščin v času trajanja odloka.

5. člen

Zavezanci lahko oblikujejo najemnine na naslednji način:

mesečna najemнина = vrednost stanovanja na dan 15. 7. 1992 \times 2,11 : 1.200.

Vrednost stanovanj se ugotovi na podlagi 12. člena metodologije za oblikovanje najemnin v neprofitnih stanovanjih (Uradni list RS, št. 32/92).

6. člen

Če dejanska mesečna najemнина dosega ali presega raven, ugotovljeno na način iz 5. člena tega odloka, se najemнина ne spremeni in ohrani doseženo nominalno višino.

Če mesečna najemнина ne dosega ravni, ugotovljene na način iz 5. člena tega odloka in bi dovoljena rast presegla 20 odstotkov, se dejansko ugotovljena rast enakomerno porazdeli na posamezne mesece, za čas trajanja tega odloka.

7. člen

Zavezanci, ki oblikujejo cene komunalnih storitev v skladu s tem odlokom, so dolžni osem dni pred povišanjem cen komunalnih storitev obvestiti Ministrstvo za trgovino. Obvestilo vsebuje podatke o doseženih ravneh cen posameznih komunalnih storitev (poprečnih in za posamezne uporabnike) in odstotek povečanja.

8. člen

Zavezanci, ki oblikujejo najemnine v skladu s tem odlokom, so dolžni osem dni pred povišanjem najemnin obvestiti upravni organ, pristojen za stanovanjske zadeve v občini, ta pa Ministrstvo za trgovino o vseh zbranih podatkih enkrat mesečno, in sicer zadnji dan v tekočem mesecu. Obvestilo zavezancev vsebuje podatke o vrednosti stanovanj, povečanju najemnin, raven najemnine in o doseženem deležu najemnine v vrednosti stanovanja.

9. člen

Ta odlok začne veljati naslednji dan po objavi v Uradnem listu Republike Slovenije in velja štiri mesece.

Št. 380-11/92-9

Ljubljana, dne 29. oktobra 1992.

Vlada Republike Slovenije

mag. Viktor Žakelj l. r.
Podpredsednik

2440.

Na podlagi 9. člena zakona o cenah (Uradni list RS, št. 1/91-I) in 271. člena zakona o sistemu državne uprave in o Izvršnem svetu Skupšine SR Slovenije ter o republiških upravnih organih (Uradni list SRS, št. 24/79, 12/82, 39/85, 37/87 in 18/88) izdaja Vlada Republike Slovenije

ODLOK**o zaščitni ceni pšenice in oljne ogrščice letine 1993**

1. člen

Podjetjem in drugim pravnim osebam ter občanom, ki samostojno opravljajo kmetijsko dejavnost z osebnim delom, je zagotovljena zaščitna cena pšenice 18,30 tolarjev za kilogram za prvi kakovostni razred in 17,30 tolarjev za kilogram za drugi kakovostni razred.

2. člen

Osebam iz prejšnjega člena je zagotovljena zaščitna cena oljne ogrščice na podlagi zaščitne cene pšenice v razmerju 1:2.

3. člen

Cene iz prvega člena tega odloka so določene na dan 31. oktober 1992, dejanske cene ob žetvi pa se ugotovijo na podlagi rasti srednjega tečaja ECU do konca julija 1993.

4. člen

Ta odlok začne veljati naslednji dan po objavi v Uradnem listu Republike Slovenije.

Št. 380-05/91-6/5-8

Ljubljana, dne 29. oktobra 1992.

Vlada Republike Slovenije

dr. Janez Drnovšek l. r.
Predsednik

2441.

Na podlagi drugega odstavka 3. člena zakona o zavodih (Uradni list RS, št. 12/91) ter 271. člena zakona o sistemu državne uprave in o Izvršnem svetu Skupšine SR Slovenije ter o republiških upravnih organih (Uradni list SRS, št. 24/79, 12/82, 39/85, 37/87 in 18/88) izdaja Vlada Republike Slovenije

ODLOK**o ustanovitvi Centra šolskih in obšolskih dejavnosti****I. SPLOŠNE DOLOČBE**

1. člen

Za opravljanje strokovnih in organizacijskih nalog, povezanih s posredovanjem znanja, uvajanjem v raziskovalno delo in kulturne dejavnosti mladine ter za izvajanje delov programov, ki se opravljajo kot javna služba na področju vzgoje in izobraževanja ustanovi Republika Slovenija javni zavod.

Ime javnega zavoda je Center šolskih in obšolskih dejavnosti.

Skrajšano ime javnega zavoda je CŠOD.

Sedež javnega zavoda je v Ljubljani, Župančičeva 6.

S statutom centra se določi znak in grafična oblika imena centra ter objektov - domov, ki so v sestavi centra.

2. člen

Center šolskih in obšolskih dejavnosti (v nadaljnjem besedilu: center) se ustanovi za opravljanje naslednjih dejavnosti:

1. izvajanje vzgojnoizobraževalnih dejavnosti, ki so povezane z življenjem v naravi in so deli programa osnovne šole in vzgojnoizobraževalnih programov na ravni srednjega in visokošolskega izobraževanja;

2. nudenje bivalnih zmogljivosti in prehrane, učnih ter športnih sredstev in objektov, kakor tudi storitev pedagoškega in drugega strokovnega osebja za izvedbo dejavnosti iz prejšnje točke ter naravoslovnih, kulturnih in drugih interesnih dejavnosti;

3. izvajanje stalnih projektov vključevanja mladih v raziskovalno delo, kot so tabori, poletne šole, mladinske raziskovalne skupine in podobno v obliki seminarjev, ekskurzij, predavanj in raziskovalnih delavnic, ter izvajanje programov z nadarjenimi otroki in mladino v okviru uresničevanja nacionalnega programa z nadarjenimi;

4. sodelovanje s sorodnimi organizacijami doma in v tujini ter vključevanje v združenja in mednarodne ustanove;

5. svetovalne, razvojne, organizacijske, informacijske in finančno-ekonomske storitve v okviru dejavnosti iz prejšnjih alinej ter izvoz in uvoz blaga in storitev v okviru dejavnosti;

6. nudenje bivalnih in prehranskih zmogljivosti drugim obiskovalcem v okviru prostih kapacitet.

II. UPRAVLJANJE, VODENJE IN NADZOR

3. člen

Organ upravljanja centra je Svet centra.

Svet centra šteje devet članov, od katerih imenujeta Ministrstvo za šolstvo in šport ter Ministrstvo za znanost in tehnologijo po dva člana; Ministrstvo za kulturo pa enega člana; Zveza srednješolcev enega člana in strokovni delavci centra tri člane, ki jih volijo delavci centra neposredno.

Mandat sveta centra traja štiri leta, razen za predstavnika učencev, ki traja dve leti.

Predsednika sveta centra imenuje minister, pristojen za šolstvo.

Svet centra veljavno sklepa, če je na seji navzoča večina vseh članov sveta centra.

Svet centra veljavno sprejme odločitev z večino glasov navzočih članov, razen statuta in letnega programa dejavnosti, ki se sprejemata z večino glasov vseh članov sveta centra.

4. člen

Svet centra obravnava in sprejema statut in druge splošne akte zavoda, program razvoja zavoda ter letne programe dela in poročila o njihovem uresničevanju, določa finančni načrt in zaključni načrt zavoda, obravnava in sklepa o pobudah in predlogih Projektnega sveta zavoda in opravlja druge naloge v skladu z zakonom in statutom.

K statutu, programu razvoja ter letnemu programu dela centra mora svet centra pridobiti soglasje ustanovitelja.

5. člen

Poslovodni organ centra je direktor. Direktor poleg nalog, določenih z zakonom, organizira in vodi delo in poslovanje centra, predstavlja in zastopa center in je odgovoren za zakonitost dela centra.

6. člen

Direktorja centra imenuje in razrešuje svet centra v soglasju z ustanoviteljem.

7. člen

Za direktorja centra je lahko imenovan, kdor ima najmanj visoko izobrazbo, najmanj pet let delovnih izkušenj v vzgoji in izobraževanju, pedagoško-andragoško izobrazbo in izpolnjuje druge pogoje, določene s statutom centra.

Kandidati za direktorja centra morajo v postopku razpisa predložiti svojo zamisel razvoja centra.

Mandat direktorja traja štiri leta.

8. člen

Strokovni organ centra je Projektni svet. Projektni svet sestavljajo strokovni delavci centra, zunanji strokovni sodelavci in posamezni strokovnjaki s področja dela centra.

Sestava in naloge Projektnega sveta se določijo s statutom centra.

9. člen

Nadzor nad zakonitostjo dela centra opravlja ministrstvo, pristojno za vzgojo in izobraževanje.

III. SREDSTVA ZA USTANOVITEV IN ZAČETEK DELA

10. člen

Za ustanovitev centra so v okviru proračunskih sredstev Ministrstva za šolstvo in šport zagotovljena začetna sredstva v višini 3.500.000 SIT za kritje stroškov ustanavljanja, začetka dela in izvedbo programa dela v letu 1992.

Centru se za uresničevanje programa dodelijo v upravljanje in uporabo naslednji objekti in njim pripadajoče parcele nekdanje JA, ki so bili dodeljeni v upravljanje Ministrstvu za šolstvo in šport (sklep Vlade Republike Slovenije, št. 8-12/91-2/30-8 z dne 16. 4. 1992):

- objekt Libeliška gora 34, 62372 Libeliče (parc. št. 667/2 in 667/3), k. o. Libeliška gora;
- objekt Strojna 17a, 62390 Ravne na Koroškem (parc. št. 70, 71/1), k. o. Strojna;
- objekt Belšak 7a, 62391 Prevalje (parc. št. 454/2, 31, 388/2, 390, 395/2), k. o. Belšak;
- objekt Javorniški Rovt 25, 64270 Jesenice (parc. št. 400, 401, 408), k. o. Koroška Bela;
- objekt Planina pod Golico 45, 64270 Jesenice (parc. št. 294/1, 294/2, 294/3), k. o. Planina;
- objekt - del nekdanje vojašnice Simon Gregorčič v Tolminu;
- objekt Livške Ravne št. 9 in št. 10, 65222 Kobarid (parc. št. 2774 in 2775), k. o. Livek;
- parcela na Matajurju s parc. št. 1681/3, 4, 5, k. o. Livek, št. zšt. zemlj. knjiž. vpišt. 3 št. 319; 19;
- objekt Veliki Boč 31, 62342 Ruše (parc. št. 114, 289/2, 561/2, 561/3 in 561/6), k. o. Veliki Boč;
- objekt Spuhlja 34a, 62250 Ptuj (parc. št. 329/2, 390/3), k. o. Spuhlja.

Za trajno rešitev prostorskih potreb za dejavnost centra bodo sredstva za zgoraj dodeljene objekte in tiste objekte, ki jih bo center pridobil še na podlagi sklepov Vlade Republike Slovenije in občinskih izvršnih svetov, zagotovljena v okviru investicijskih sredstev v šolski prostor, ki se oblikujejo v okviru Sklada za gospodarjenje z nepremičninami.

Ministrstvo za šolstvo in šport se zavezuje, da bo zagotavljalo sredstva v skladu s sprejetim prostorskim razvojem centra.

IV. FINANCIRANJE

11. člen

Center pridobiva sredstva za delo iz proračuna Republike Slovenije, s prodajo svojih storitev in drugih virov.

Iz proračuna pridobiva center sredstva na podlagi finančno ovrednotenih nalog iz letnega programa dela.

12. člen

Presežek prihodkov nad odhodki sme center uporabiti le za opravljanje in razvoj svoje dejavnosti v soglasju z ustanoviteljem.

Pogoji in merila za upoabo presežka prihodkov nad odhodki se določijo s statutom centra.

V primeru, če v poslovanju centra pride do primanjkljaja sredstev za delo, se način kritja tega primanjkljaja določi v soglasju z ustanoviteljem.

V. MEDSEBOJNE PRAVICE IN OBVEZNOSTI USTANOVITELJA IN CENTRA

13. člen

Poleg pravic in obveznosti do ustanovitelja, določenih z zakonom in tem odlokom, je center dolžan ustanovitelju vsako leto poročati o uresničevanju programa razvoja in letnih programov dela centra.

14. člen

Center posluje v pravnem prometu z vsemi pravicami in obveznostmi brez omejitev. Za svoje obveznosti odgovarja z vsemi sredstvi, s katerimi lahko razpolaga.

VI. KONČNE DOLOČBE

15. člen

Ta odlok začne veljati z dnem izdaje.

16. člen

Vlada Republike Slovenije imenuje v.d. direktorja, ki mora do konca leta 1992 pripraviti vse potrebno za konstituiranje organov centra in izpeljati druge postopke v zvezi z ustanovitvijo centra.

Št. 022-04/92-40/1-8

Ljubljana, dne 29. oktobra 1992.

Vlada Republike Slovenije

dr. Janez Drnovšek l. r.
Predsednik

2442.

Na podlagi 1. člena ustavnega zakona za izvedbo Ustave Republike Slovenije (Uradni list RS, št. 33/91), četrtega odstavka 12. člena ustavnega zakona za izvedbo ustavnih amandmajev IX do LXXXIX k Ustavi SR Slovenije (Uradni list SRS, št. 32/89) in 17. člena samoupravnega sporazuma o uresničevanju socialnovarstvenih pravic (Uradni list SRS, št. 27/89) je Vlada Republike Slovenije na 28. seji 29. oktobra 1992 sprejela

S K L E P

o uskladitvi prispevkov k stroškom oskrbe v vzgojnovarstvenih organizacijah in prispevkov zavezancev v socialnih zavodih

I

Prispevki staršev v vzgojnovarstvenih organizacijah in prispevki zavezancev v socialnih zavodih, ki ne plačujejo polne cene oskrbe, se s 1. novembrom 1992 povečajo za 9,6% na osnovo, določeno s 1. majem 1992.

II

Sklep začne veljati naslednji dan po objavi v Uradnem listu Republike Slovenije.

Št. 554-02/92-2/5-8

Ljubljana, 29. oktobra 1992.

Vlada Republike Slovenije

dr. Janez Drnovšek l. r.
Predsednik

2443.

Na podlagi petega odstavka 271. člena zakona o sistemu državne uprave in o Izvršnem svetu Skupščine SR Slovenije ter o republiških upravnih organih (Uradni list SRS, št. 24/79, 12/82, 39/85, 37/87 in 18/88) in četrtega odstavka 5. člena zakona o zdravstvenem varstvu in zdravstvenem zavarovanju (Uradni list RS, št. 9/92) je Vlada Republike Slovenije na 28. seji 29. oktobra 1992 sprejela

SKLEP

o sestavi in načinu dela Sveta za zdravje Republike Slovenije

1. člen

Svet za zdravje (v nadaljnjem besedilu: Svet) je medpodročno delovno telo Vlade Republike Slovenije, ki skrbi za izvajanje nalog in odgovornosti Republike Slovenije v okviru družbene skrbi za zdravje v skladu z zakonom o zdravstvenem varstvu in zdravstvenem zavarovanju in s cilji strategije krepitve in pospeševanja zdravja v Republiki Sloveniji.

Svet sodeluje pri izdelavi in sprejme kot temeljni dokument strategijo krepitve in pospeševanja zdravja v Republiki Sloveniji, v katerem opredeli vsebino, področja in oblike delovanja Sveta na individualni, regijski, državni in meddržavni ravni.

Posebno področje delovanja Sveta predstavlja organizirano gibanje za varovanje in krepitev (v nadaljnjem besedilu: pospeševanje) zdravja ljudi ter izdelava republiških programov za pospeševanje zdravja v Republiki Sloveniji.

2. člen

Svet sestavljajo priznani strokovnjaki s področja varstva življenjskega in delovnega okolja, gospodarstva, kmetijstva, financ in davčne politike, zdravstva, družine in socialnega varstva, šolstva in športa, kulture in drugih področij, ki z upoštevanjem sodobnih javnozdravstvenih, ekoloških, socioloških, psiholoških, andragoških in pedagoških znanj sooblikujejo zdravo javno politiko Republike Slovenije.

3. člen

Svet še pred obravnavo na seji Vlade Republike Slovenije prouči vsak predlog za izdajo zakona, zakonski osnutek oziroma predlog, kot tudi vsak razvojni načrt ali drug dokument, ki ima po svoji vsebini posreden ali neposreden vpliv na zdravje ljudi.

Gradiva za obravnavo so dolžni Svetu posredovati predlagatelji gradiv najpozneje ob predložitvi gradiva za obravnavo na delovnih telesih Vlade Republike Slovenije.

4. člen

Inštitut za varovanje zdravja vsako leto pripravi Svetu povzetek najpomembnejših kazalcev pozitivnega in negativnega zdravja prebivalcev Republike Slovenije, vsakih pet let pa celovito analizo zdravstvenega stanja prebivalstva Republike Slovenije.

Na podlagi teh kazalcev oziroma analize Svet oceni rezultate svojih ukrepov in predlogov ter po potrebi predlaga nove ali dopolni prejšnje ukrepe oziroma strategijo.

5. člen

Svet sestavljajo predsednik in največ 12 članov. Svet deluje na sejah, ki jih sklicuje in vodi predsednik v skladu s poslovnikom, ki ga sprejme Svet.

6. člen

Svet lahko za posamezno področje svojega delovanja oblikuje strokovno skupino, ki poglobljeno prouči določeno vprašanje, o katerem mora odločiti Svet.

Svet lahko imenuje tudi stalne strokovne skupine za posamezna ožja področja.

7. člen

Strokovne naloge vsebinske narave za Svet v skladu z zakonom opravlja Inštitut za varovanje zdravja, strokovno administrativne naloge pa Sekretariat Vlade Republike Slovenije.

Vlada Republike Slovenije določi strokovnega delavca - tajnika Sveta, ki opravlja strokovno administrativne naloge za Svet.

8. člen

Ta sklep začne veljati naslednji dan po objavi v Uradnem listu Republike Slovenije.

Št. 021-05/92-25/1-8

Ljubljana, dne 29. oktobra 1992.

Vlada Republike Slovenije

dr. Janez Drnovšek l. r.
Predsednik

2444.

Na podlagi prvega odstavka 13. člena zakona o izvajanju varstva pred ionizirajočimi sevanji in o ukrepih za varnost jedrskih objektov in naprav (Uradni list SRS, št. 28/80) izdaja minister za zdravstvo, družino in socialno varstvo

ODLOČBO

o dopolnitvi odločbe o določitvi organizacij za izvajanje nalog s področja varstva pred ionizirajočimi sevanji

I

V odločbi o določitvi organizacij za izvajanje nalog s področja varstva pred ionizirajočimi sevanji (Uradni list RS, št. 9/91 in 16/91) se za točko II. doda nova točka III., ki se glasi:

»III

Pooblašča se Inštitut za varstvo pri delu in varstvo okolja, Maribor, p.o., Ulica Štravhovich 2, Maribor, za opravljanje meritev sevanja ionizacijskih javljalcev požara.«

II

II. točka postane III. točka, III. točka pa postane IV. točka.

III

Ta odločba začne veljati osmi dan po objavi v Uradnem listu Republike Slovenije.

Št. 525-1/92

Ljubljana, dne 21. oktobra 1992.

Minister
za zdravstvo, družino
in socialno varstvo
dr. Božidar Voljč l. r.

2445.

Na podlagi 58. člena zakona o obrambi in zaščiti (Uradni list RS, št. 15/91) izdaja načelnik Republiškega štaba za teritorialno obrambo

ODREDBO**o pristojnostih in pooblastilih za postavitve v vojnih enotah Teritorialne obrambe Republike Slovenije**

1

S to odredbo se odločajo pristojnosti in pooblastila starešin v Teritorialni obrambi Republike Slovenije za postavitve in razrešitve v vojne in učne enote po vojni formaciji.

Pooblastilo za postavitve obsega tudi pooblastilo za razrešitve.

2

Načelnik Republiškega štaba za teritorialno obrambo postavlja:

- namestnika načelnika Republiškega štaba za teritorialno obrambo;
- poveljnike teritorialne obrambe pokrajin po predhodnem soglasju Predsedstva Republike Slovenije ter poveljnike brigad, neposredno podrejenih Republiškem štabu za teritorialno obrambo;
- poveljnike teritorialne obrambe območij, brigad in samostojnih bataljonov, združenih odredov ter divizionov;
- poveljnike odredov, divizionov in eskadrilij iz sestava brigad, neposredno podrejenih Republiškem štabu za teritorialno obrambo;
- starešine na vse častniške dolžnosti v Republiškem štabu za teritorialno obrambo ter njemu neposredno podrejenih vojnih enot na rangu bataljona ali čete;
- poveljnike učnih centrov in njihove namestnike.

3

Poveljnik teritorialne obrambe pokrajine postavlja:

- namestnike in pomočnike poveljnikov teritorialne obrambe območij, brigad, samostojnih bataljonov in divizionov;

– poveljnike odredov in divizionov, ki jih razvijejo območni štabi za teritorialno obrambo;

– starešine na vse častniške dolžnosti v pokrajinskih štabih za teritorialno obrambo ter njemu neposredno podrejenih vojnih enotah na rangu čete ali voda, razen tistih, ki jih postavlja, načelnik Republiškega štaba za teritorialno obrambo.

4

Poveljnik brigade, samostojnega bataljona ali diviziona neposredno podrejenega Republiškem štabu za teritorialno obrambo, postavlja starešine na vse častniške dolžnosti v vojni enoti, razen tistih, ki jih postavlja načelnik Republiškega štaba za teritorialno obrambo.

5

Poveljnik brigade, samostojnega bataljona ali diviziona, neposredno podrejenega pokrajinskemu štabu za teritorialno obrambo, postavlja starešine na vse častniške dolžnosti v vojni enoti, razen tistih, ki jih postavlja poveljnik teritorialne obrambe pokrajine.

6

Poveljnik teritorialne obrambe območja postavlja starešine na vse častniške dolžnosti v teritorialno obrambo območja, razen tistih, ki jih postavlja poveljnik teritorialne obrambe pokrajine ali poveljnik učnega centra.

7

Poveljnik učnega centra postavlja starešine na vse častniške dolžnosti v učnih četah Teritorialne obrambe.

8

Za postavitve na vse dolžnosti, ki jih opravlja varnostni organ, je potrebno predhodno soglasje ministra za obrambo.

Za postavitve častnikov stalne sestave v učnih centrih na dolžnosti v vojne enote, praviloma brigade ali učne čete v vojni, so poleg poveljnika učnega centra, ki postavlja v učne čete Teritorialne obrambe v skladu s to odredbo, pristojni še poveljnik teritorialne obrambe pokrajine in poveljnik brigade, neposredno podrejene pokrajinskemu štabu za teritorialno obrambo.

9

Z dnem, ko začne veljati ta odredba, se razveljavi odredba o določitvi pristojnosti in pooblastilih starešin za odločanje o postavitvah in razrešitvah v Teritorialni obrambi Republike Slovenije, št. 801/205, z dne 20. maja 1991 (Uradni list RS, št. 15/91).

10

Ta odredba začne veljati petnajsti dan po objavi v Uradnem listu Republike Slovenije.

Št. 804-01/11

Ljubljana, dne 23. oktobra 1992.

Janez Slapar, general major l. r.
Načelnik
Republiškega štaba
za teritorialno obrambo

2446.

Na podlagi prvega odstavka 20. člena Zakona o statističnih raziskovanjih, pomembnih za republiko (Uradni list SRS, št. 11/88) objavlja Zavod Republike Slovenije za statistiko

POROČILO**o rasti cen življenjskih potrebščin in cen na drobno na območju Republike Slovenije za oktober 1992**

Cene življenjskih potrebščin so se v oktobru 1992 v primerjavi s septembrom 1992 povečale za 3,9%, cene na drobno pa za 3,4%.

Št. 052-07-180/92

Ljubljana, dne 30. oktobra 1992.

Tomaž Banovec l. r.
Direktor

2447.

Na podlagi 84. člena Zakona o računovodstvu (Uradni list SFRJ, št. 12/89, 35/89, 3/90, 42/90 in 61/90) v skladu s 4. členom Ustavnega zakona za izvedbo temeljne ustavne listine o samostojnosti in neodvisnosti Republike Slovenije (Uradni list RS, št. 1/91) Zavod Republike Slovenije za statistiko objavlja

KOEFICIENTE**rasti cen v Republiki Sloveniji, oktober 1992**

1. Mesečni koeficient rasti cen industrijskih izdelkov pri proizvajalcih oktobra 1992 v primerjavi s septembrom 1992 je bil 0,011.

2. Koeficient rasti cen industrijskih izdelkov pri proizvajalcih od začetka leta do oktobra je bil 0,734.

3. Koeficient povprečne mesečne rasti cen industrijskih izdelkov pri proizvajalcih od začetka leta do oktobra je bil 0,056.

4. Koeficient rasti cen industrijskih izdelkov pri proizvajalcih oktobra 1992 v primerjavi z istim mesecem prejšnjega leta je bil 1,442.

5. Mesečni koeficient rasti cen na drobno oktobra 1992 v primerjavi s septembrom 1992 je bil 0,034.

6. Koeficient rasti cen na drobno od začetka leta do oktobra 1992 je bil 0,855.

7. Koeficient povprečne mesečne rasti cen na drobno od začetka leta do oktobra je bil 0,064.

8. Koeficient rasti cen na drobno oktobra 1992 v primerjavi z istim mesecem prejšnjega leta je 1,500.

9. Koeficient povprečne rasti cen življenjskih potrebščin od začetka leta do oktobra 1992 v primerjavi s povprečjem leta 1991 je 1,967.

Št. 052-07-21/92

Ljubljana, dne 4. novembra 1992.

Tomaž Banovec l. r.
Direktor

2448.

Na podlagi 80. člena Zakona o standardizaciji (Uradni list SFRJ, št. 37/88 in 23/91) v zvezi s 4. členom ustavnega zakona za izvedbo temeljne ustavne listine o samostojnosti in neodvisnosti Republike Slovenije (U-

radni list RS, št. 1/91-1) izdaja direktor Urada Republike Slovenije za standardizacijo in meroslovje

ODREDBO**o obvezni presoji usposobljenosti podjetij za proizvodnjo, servisiranje in popravila električnih naprav v protieksplzijski zaščiti**

1. člen

Predmet te odredbe je obvezna presoja usposobljenosti podjetij za proizvodnjo, servisiranje in popravila protieksplzijsko zaščitene naprav, namenjenih za uporabo v prostorih, ki jih ogrožajo eksplozivni plini, pare in vnetljive tekočine, klasificirani po standardu JUS N.S8.011 in vnetljiv prah (v nadaljnjem besedilu eksplozivne zmesi) ter za protieksplzijsko zaščitene električne proizvode in naprave, namenjene za uporabo na mestih, kjer se vnetljive snovi v obliki pare, megle, prahu, vlaken ali rezancev proizvajajo, skladiščijo, transportirajo, uporabljajo ali odlagajo.

PRESOJA PROIZVAJALCEV

2. člen

Pri preverjanju usposobljenosti podjetij se ugotavlja:

- registracija dejavnosti;
- strokovna usposobljenost osebja z upoštevanjem dodatnih specialističnih znanj s področja protieksplzijske zaščite;
- opremljenost proizvajalca za izvajanje meritev in preizkusov glede na vrsto protieksplzijske zaščite, v kateri so njegovi proizvodi.

3. člen

Osnova za presoso proizvajalca so standardi serije ISO 9000, serije EN 45000, JUS N.88... oziroma navodila, ki jih izda EX-komisija.

4. člen

Tudi po pridobitvi pozitivne presoje je proizvajalec pod stalnim nadzorom EX-komisije.

5. člen

Proizvajalec mora imeti strokovno usposobljeno osebo, ki je odgovorna za kakovost protieksplzijske zaščite. Ta strokovna oseba mora biti evidentirana pri EX-komisiji.

PRESOJA PODJETIJ ZA SERVISIRANJE IN POPRAVILO ELEKTRIČNIH NAPRAV V PROTIEKSPLOZIJSKI ZAŠČITI

6. člen

Popravila in dodatne posege v električne naprave v protieksplzijski zaščiti lahko poleg proizvajalcev izvajajo le za to usposobljena podjetja za servisiranje in popravila.

7. člen

Pri preverjanju usposobljenosti podjetij se ugotavlja:

- registracija dejavnosti;
- strokovna usposobljenost osebja z upoštevanjem dodatnih specialističnih znanj s področja protieksplzijske zaščite;
- ustreznost naprav za delo ter preizkušanje glede na vrsto protieksplzijske zaščite, za katerih popravila so specializirana;
- pogodba s proizvajalcem za servisiranje in popravila njegovih proizvodov;

- ustreznost materiala in originalnih rezervnih delov;
- ustreznost literature, kot so standardi, predpisi, bilteni, sporočila, itd.;
- urejenost evidence in kartoteke;
- ustreznost napisnih ploščic, ki jih nameščajo za popravljene izdelke;
- ustreznost listin, ki so jih dolžna izdajati za popravljene izdelke.

8. člen

Osnova za presojo teh delavnic so:

- standardi skupine JUS N.S8...
- Pravilnik o tehničnih normativih za električne stroje, naprave in inštalacije v rudnikih s podzemno eksploatacijo (Uradni list SFRJ, št. 21/88).

9. člen

Delavnice morajo imeti odgovorno osebo evidentirano pri EX-komisiji.

10. člen

Podjetje za servisiranje in popravila naprav v protiekspluzijski zaščiti so pod stalnim nadzorstvom EX-komisije.

11. člen

Odobritev za dela iz 2. in 3. člena odredbe, izda EX-komisija na podlagi pozitivne presoje (spričevalo o usposobljenosti).

PREHODNE DOLOČBE

12. člen

Stroške obvezne presoje v skladu z določili te odredbe nosi vložnik zahteve.

13. člen

Ta odredba začne veljati petnajsti dan po objavi v Uradnem listu Republike Slovenije.

Št. 1893/92

Ljubljana, dne 27. oktobra 1992.

Direktor
Urada RS za standardizacijo
in meroslovje
Peter Palma, dipl. inž. I. r.

2449.

S K L E P

Ustavno sodišče je na seji dne 22. 10. 1992 obravnavalo pobudo poslanskega kluba "Demos" iz Ljubljane in

s k l e n i l o :

Ustavno sodišče ne sprejme pobude in ne začne postopka za oceno ustavnosti akta "Smernice za eliminiranje vanrednih prilik" (Službeni list SFRJ - poverljivo glasilo broj 32, Beograd, 28. 7. 1989, godina IX).

O b r a z l o ž i t e v

Pobudnik je predlagal, naj ustavno sodišče oceni ustavnost navedenega akta in akta "Navodila za ravnanje v izrednih razmerah", ki ga je sprejelo Predsedstvo Republike Slovenije in ni bil objavljen v Uradnem listu Republike Slovenije. Pobudo utemeljuje s tem, da so na podlagi drugega odstavka 4. člena ustavnega zakona za izvedbo temeljne ustavne listine o samostojnosti in neodvisnosti Republike Slovenije pristojnosti, ki jih je imelo Predsedstvo SFRJ, prešle v skladu s tem zakonom na organe in organizacije Republike Slovenije, torej na Predsedstvo Republike Slovenije. Pravni red Republike Slovenije, ki temelji na ustavi, ne pozna tajnih smernic ali navodil za izredne razmere in so ti predpisi z njim v hudem nasprotju. Pobudnik navaja, da je obveščen, da je tudi Predsedstvo Republike Slovenije izdalo tajna navodila za ravnanje v izrednih razmerah, ki so na vpogled le predsednikom političnih strank, ob podpisu izjave, da je to državna tajnost.

Pobudo glede drugonavedenega akta je ustavno sodišče izločilo kot samostojno zadevo in jo bo posebej obravnavalo.

Predsedstvo SFRJ je smernice za odpravo izrednih razmer sprejelo na podlagi tretjega odstavka 6. člena zakona o splošni ljudski obrambi (Uradni list SFRJ, št. 21/82). V skladu z 11. in 12. členom ustavnega zakona za izvedbo ustavnih amandmajev XCVI in XCVII k ustavi RS na področju ljudske obrambe se od njegove uveljavitve, torej od 27. 9. 1990 dalje, na območju Republike Slovenije ne uporablja več tretji odstavek 6. člena zakona o splošni ljudski obrambi in tudi ne določbe predpisov, izdanih na njegovi podlagi. Ob uveljavitvi ustavnega zakona za izvedbo temeljne ustavne listine o samostojnosti in neodvisnosti Republike Slovenije 25. 6. 1991 ta predpis v Republiki Sloveniji torej ni veljal, zato se v skladu s 4. členom navedenega ustavnega zakona v Republiki Sloveniji tudi od tedaj naprej ne uporablja kot republiški predpis.

Poleg tega pa neobjavljeni predpisi tudi že prej niso imeli pravne veljave, saj je že prejšnja ustava določala, da morajo biti predpisi objavljeni, preden začno veljati. Objave v zaupnem glasilu, ki javnosti ni bilo dostopno, ni mogoče šteti za skladno z ustavno določbo o objavljanju predpisov.

Ustavno sodišče po ustavi ni pristojno odločati o predpisih, ki niso del pravnega sistema Republike Slovenije. Zato je odločilo tako, kot izhaja iz izreka sklepa.

Ta sklep je ustavno sodišče sprejelo na podlagi 7. člena ustavnega zakona za izvedbo ustave Republike Slovenije in 15. člena zakona o postopku pred Ustavnim sodiščem SRS (Uradni list SRS, št. 39/74 in 28/76).

Št. U-I-118/92-7

Ljubljana, dne 22. oktobra 1992.

Predsednik
dr. Peter Jambrek I. r.

2450.

S K L E P

Ustavno sodišče je na seji dne 27. 10. 1992 obravnavalo pobudo Demokratične stranke upokojencev Slovenije, občinskega odbora Celje in

sklenilo:

Ustavno sodišče ne sprejme pobude in ne začne postopka za oceno ustavnosti določb 4. člena zakona o določitvi volilnih enot za volitve poslancev v državni zbor (Uradni list RS, št. 46/92) in njihove skladnosti z določbami 20. člena zakona o volitvah v državni zbor (Uradni list RS, št. 44/92).

Obrazložitev

Pobudnik zatrjuje, da dva volilna okraja, na katera je razdeljena občina Celje, in ki štejeta eden 32.567 in drugi 33.050 prebivalcev, daleč preko dopustnih mej presegega po zakonu predvideno odstopanje, ki naj bi znašalo največ pet odstotkov od povprečne velikosti volilnega okraja v V. volilni enoti (23.584 prebivalcev). Taka ureditev v zakonu o določitvi volilnih enot za volitve poslancev v državni zbor (v nadaljevanju: ZVE) po mnenju pobudnika pomeni grobo kršitev 5. odstavka 20. člena zakona o volitvah v državni zbor (v nadaljevanju: ZVDZ) ter kršitev ustavnih določb o enakosti volilne pravice (43. člen ustave) in o enakosti pred zakonom (14. člen ustave). Zaradi razlike v velikosti volilnih okrajev naj bi glasovi volilcev v obeh celjskih volilnih okrajih imeli dvakrat ali celo trikrat manjšo veljavo kot glasovi volilcev v najmanjših volilnih okrajih. Volilci v občini Celje naj bi bili prizadeti za en volilni okraj. S tem naj bi bila določeni skupini državljanov odvzeta možnost, da postavijo in eventualno tudi izvolijo enega, po zakonu jim pripadajočega kandidata. Izpodbijana ureditev naj bi omogočala izvolitev kandidata, ki nima niti približno večinske podpore volilcev, ker ga je podprlo dvakrat ali celo trikrat manj volilcev. Sistem volitev po ZVDZ je po mnenju pobudnika skladen z ustavo le ob približno enakih volilnih okrajih.

Ustavno sodišče pobude ni sprejelo, ker je ugotovilo, da izpodbijane določbe ZVE niso v neskladju niti z ustavo niti z zakonom o volitvah v državni zbor.

Po mnenju pobudnika naj bi bila kršena enakost volilne pravice, zagotovljena v 43. členu ustave. Načelo enakosti volilne pravice pomeni, da mora biti glas vsakega volilca enakovreden, in bi bilo kršeno, če volilne enote ne bi bile oblikovane v skladu z načelom, da se en poslanec voli na približno enako število prebivalcev. Pravne ureditve nekaterih zahodnoevropskih držav tudi 25- in 33-odstotnega odstopanja od povprečja pri tem še ne štejejo za kršitev načela enakosti volilne pravice, naš zakon pa številčne meje sicer ne postavlja, vendar je bilo pri njegovi izdelavi striktno upoštevano največ petodstotno odstopanje od povprečne velikosti volilne enote. V tem smislu torej naša ureditev zagotavlja spoštovanje načela enakosti volilne pravice v bistveno večji meri kot v mnogih državah z dolgo demokratično tradicijo.

Po mnenju pobudnika naj bi bila enakost volilne pravice kršena z notranjo razdelitvijo vsake volilne enote na 11 volilnih okrajev, ki naj bi bili med seboj prav tako približno enako veliki (po določbah 5. odstavka 20. člena ZVDZ), kar pa v resnici niso. V celjski volilni enoti najmanjši volilni okraj (Mozirje s 16.633 prebivalci) odstopa od povprečne velikosti za 30 %, največji (Celje II s 33.050 prebivalci) pa za 40 %. V državnem merilu najmanjši volilni okraj (Hrastnik) odstopa od povprečja za 51,5 %, največji (Slovenska Bistrica) pa za 46 %. Z različno velikostjo volilnih okrajev (celo v razmerju 1:2 oziroma v državnem merilu 1:3) pa enakost volilne pravice ni prizadeta, ker se volilni rezultati kandidatnih list izračunavajo po volilnih enotah, med katerimi so razlike v velikosti minimalne, in ne po volilnih okrajih. Ni važno, ali je bil glas za določeno kandidatno listo oddan v

majhnem ali velikem volilnem okraju znotraj volilne enote - vsi ti glasovi se preprosto seštevajo in imajo torej pri izračunavanju volilnega izida za posamezno kandidatno listo (koliko poslanskih mandatov je osvojila) vsi ti glasovi povsem enako težo.

Volilni izid po posameznih volilnih okrajih vpliva le na to, kateri izmed kandidatov neke kandidatne liste, ki je v volilni enoti npr. osvojila enega izmed skupno enajstih mandatov, je izvoljen. Mandat je bil osvojen z glasovi, ki so bili za to kandidatno listo oddani v vseh 11 volilnih okrajih, v vsakem praviloma za drugega kandidata - izvoljen pa ni tisti, ki je med njimi dobil absolutno največje število glasov (le ob taki ureditvi bi volilni okraji res morali biti enako veliki), ampak tisti, ki je v svojem okraju dobil večji delež (odstotek) glasov kot drugi kandidati z iste kandidatne liste v drugih okrajih. Pri takem pravilu, ki je določeno v drugem odstavku 91. člena ZVDZ, imajo torej načeloma enake možnosti za izvolitev kandidati v majhnih in velikih okrajih in niso eni ali drugi (in s tem njihovi volilci) niti privilegirani niti diskriminirani, čeprav je seveda res, da bo ob polni udeležbi 10-odstotni delež v mozirskem volilnem okraju znašal ca 1600 glasov, 9,5-odstotni delež v celjskem volilnem okraju pa dvakrat več (ca 3200 glasov). Toda poslanec je bil izvoljen z glasovi v vseh 11 volilnih okrajih, ne le v svojem.

Pobudnik trdi, da je izpodbijana ureditev za prizadeto prebivalstvo celjske občine ponižujoča, ker ga je prikrajšala za en volilni okraj: sedaj je razdeljeno na dva velika volilna okraja, po prvotnem osnutku zakona, ki je dopuščal le manjša odstopanja od povprečja, pa je bilo zajeto v štiri povprečno velike okraje (s po okrog 23.000 prebivalci), pri čemer pa so bili le v dveh volilnih okrajih to zgolj prebivalci celjske občine, ker jim je bilo v enem okraju dodanih 7500 prebivalcev žalske občine, v enem okraju pa je bilo 5000 prebivalcev celjske občine dodanih šentjurski občini z 19.500 prebivalci. Z enako ali morda še večjo upravičenostjo bi bilo torej mogoče prav za prvotni osnutek zakona trditi, da za celjsko prebivalstvo ni bil sprejemljiv, saj jih je razbil na štiri okraje skupaj še z dvema občinama in s tem otežil postavljanje kandidatov, ki naj bi izražali prav interese prebivalcev celjske občine.

Prvotni osnutek ZVE je bil namreč pripravljen na izhodišču, da morajo biti tudi volilni okraji čimbolj enaki in da morajo šteti od 20.444 do 24.986 prebivalcev, kar je bilo v obrazložitvi napačno označeno kot največ petodstotno odstopanje od povprečja (v resnici je to namreč desetodstotno odstopanje). Prvi osnutek se je tega izhodišča strogo držal, zato se seveda ni mogel držati občinskih meja in je moral manjše ali večje dele posameznih občin pripajati sosednjim občinam. Kot reakcija na nesprejemljivost takega nenaravnega oblikovanja volilnih okrajev sta bila v 20. člen ZVDZ kasneje na podlagi amandmajev vključena sedanji tretji in četrti odstavek, ki ju v osnutku še ni bilo, in ki se glasita: "Pri oblikovanju volilnih enot in volilnih okrajev je treba upoštevati geografsko zaokroženost ter skupne kulturne in druge značilnosti teh. Volilni okraj lahko obsega območje ene občine, območje dveh ali več občin, ali območje dela občine." Ob upoštevanju teh amandmajev je bil predložen tudi nov osnutek ZVE, ki ni več temeljil na poprej dogovorjenem največ pet- oziroma desetodstotnem odstopanju, ampak je zaradi upoštevanja novih kriterijev moral dopustiti večja odstopanja s velikosti volilnih okrajev. Enakost volilne pravice torej s tako ureditvijo ni prizadeta. V čem naj bi bilo prizadeto drugo ustavno načelo - enakost pred zakonom po 14. členu ustave, pobudnik izrecno ne navaja, bi bilo pa iz njegove navedbe o domnevni prizadetosti celjskega prebivalstva morda možno izpeljati stališče, da je z uredi-

tvijo, ki mestno prebivalstvo združuje v večje volilne okraje, podeželsko prebivalstvo pa v manjše, prizadeta enakost mestnega prebivalstva pred zakonom, kolikor bi se z manjšim številom mestnih volilnih okrajev morda statistično nekoliko zmanjšala verjetnost, da bi bili znotraj posamezne kandidatne liste; ki je kot celota osvojila v volilni enoti določeno število mandatov, izvoljeni kandidati iz mestnih in ne iz podeželskih volilnih okrajev. Ker enaka velikost volilnih okrajev nujno zahteva neupoštevanje občinskih meja, pa v takem primeru spet ne bi bili izenačeni pred zakonom prebivalci občine, katere deli so bili priključeni prebivalstvu drugih občin, s tistimi, katerih občina je bila kot celota vključena v volilni okraj ali razdeljena na več volilnih okrajev, vendar brez dodajanja prebivalstva iz drugih občin. Ne glede na specifičnosti našega volilnega sistema je znano, da tudi noben drug volilni sistem ne more biti enako pravičen prav do vseh posameznikov in skupin v družbi. Pri presoji ustavnosti volilnega sistema se mora ustavno sodišče zato omejiti na presojo njegove skladnosti z izrecnimi ustavnimi načeli splošnosti in enakosti volilne pravice, tajnosti volitev itd., presojo večje ali manjše politične pravičnosti in primernosti tega ali onega volilnega sistema pa mora - tudi po načelu samoomejevanja sodne oblasti, ki je pod imenom "judicial selfrestraint" znana v vseh državah z izvedenim načelom ločitve oblasti - prepustiti parlamentu.

Pobudnik tudi navaja, da je ZVE v nasprotju s 5. odstavkom 20. člena ZVDZ (z načelom približne enakosti volilnih okrajev), ker ni bil spoštovan kriterij največ pet odstotnega odstopanja od povprečne velikosti volilnega okraja, ampak znaša to odstopanje znotraj celjske volilne enote do 40 %, v merilu vse države pa celo okrog 50 %. Pri tem pobudnik ni upošteval, da kriterij največ pet odstotnega odstopanja ni bil določen v zakonu in da ga je drugi osnutek ZVE izrecno opustil, ker ni bil združljiv z novima zakonsko določenima kriterijema v 3. in 4. odstavku 20. člena ZVDZ (skupne značilnosti, največja možna integriteta občine). Ker upoštevanje teh dveh kriterijev nujno pripelje do večjih, celo 50-odstotnih odstopanj od povprečja v velikosti volilnih okrajev in s tem v skrajnih primerih celo do razmerja 1:3 v njihovi velikosti, je jasno, da pri tako velikih odstopanjih ni več možno govoriti o približno enaki velikosti volilnih okrajev in da bi zakonodajalec ob sprejetju 3. in 4. odstavka 20. člena ZVDZ moral ustrezno spremeniti tudi določbo 5. odstavka. Ker tega ni storil, je sedaj te med seboj nezdržljive določbe treba razlagati skladno z voljo zakonodajalca oziroma s smislom zakona kot celote. Če bi izpodbijane določbe ZVE primerjali izključno in izolirano s 5. odstavkom 20. člena ZVDZ, bi bila očitna njihova neskladnost, če jih primerjamo z 20. členom ZVDZ kot celoto, pa ustavno sodišče ugotavlja, da so z njim skladne.

Ustavno sodišče sicer po 160. členu ustave presoja samo ustavnost zakonov in ne tudi medsebojne skladnosti raznih vrst zakonov, vendar je pri zakonih, ki se po ustavi sprejemajo z dvotretjinsko večino, torej tudi pri ZVDZ, treba upoštevati, da se z njimi zagotavlja izvedba nekaterih ustavnih načel v primerih, kjer se z zahtevo po dvotretjinski večini želi preprečiti, da bi majhna parlamentarna večina v politično občutljivih vprašanjih lahko prilagodila zakonsko ureditev svojim političnim interesom. Če bi taka vprašanja kasneje drugače uredil zakon, sprejet z navadno večino (v tem primeru ZVE), bi bilo tak zakon možno izpodbijati pred ustavnim sodiščem, ker je posegel v urejanje vprašanj, ki se po ustavi urejajo z drugačnim zakonom. V pričujoči zadevi, ki je predmet tega postopka, pa je položaj drugačen: ZVE ni protiustavno posegel v urejanje vprašanj, ki so po ustavi pridržana zakonom o volilnem sistemu, med katere vsekakor spada tudi ZVDZ, ampak je bil izdan prav na podlagi tega zakona oziroma

izrecne določbe v njegovem 21. členu. V pravnem sistemu ima torej položaj izvedbenega predpisa k "sistemskemu" zakonu, vendar ta izvedbeni predpis ni izvršilni predpis upravnih ali lokalnih organov, torej podzakonski predpis, ampak je tudi sam zakon. Ker pa je to vendarle izvedbeni zakon za izvedbo načel, določenih v zakonu, ki se iz posebnih ustavno relevantnih razlogov sprejema z dvotretjinsko večino, bi bilo v nasprotju z načeli pravne države, če bi tak zakon kršil načela, katerih izvedbo bi moral zagotoviti, in bi ga v takem primeru ustavno sodišče moralo kot protiustavnega razveljaviti. V pričujoči zadevi pa je ustavno sodišče ugotovilo, da izpodbijane določbe ZVE niso v nasprotju z načeli, določenimi v zakonu o volitvah v državni zbor. So sicer v nasprotju z določbo 5. odstavka 20. člena ZVDZ o približno enaki velikosti volilnih okrajev, vendar pa bi spoštovanje te določbe nujno pripeljalo do kršitve določbe 3. in zlasti 4. odstavka istega člena. Iz 4. odstavka sledi striktna prepoved, da bi volilni okraj smel obsegati eno občino in še del druge občine, kar je po prvotnem osnutku zakona omogočalo pripravljalcem ZVE oblikovanje približno enako velikih volilnih okrajev, zato je ta striktna, zavestno hotena in v besedilo zakona naknadno vnesena prepoved nujno relativizirala pomen določbe 5. odstavka o približno enako velikih volilnih okrajih, čeprav je besedilo te določbe ostalo nespremenjeno. Zato je bilo potrebno presojati skladnost izpodbijanih določb ZVE z 20. členom ZVDZ kot celoto.

Ustavno sodišče je sprejelo ta sklep na podlagi 160. člena ustave Republike Slovenije in 7. člena ustavnega zakona za izvedbo ustave Republike Slovenije ter 15. člena zakona o postopku pred Ustavnim sodiščem SR Slovenije (Uradni list SRS, št. 39/74 in 28/76).

Št. U-I-128/92-5

Ljubljana, dne 27. oktobra 1992.

Predsednik
dr. Peter Jambreč l. r.

2451.

ODLOČBA IN SKLEP

Ustavno sodišče je v postopku za oceno zakonitosti, začetem po predlogih Policijskega sindikata Slovenije, Ljubljana, Obalnega sindikata delavcev družbenih in državnih organov, Koper, ter na pobudo Republiškega odbora sindikata državnih in družbenih organov, na seji dne 27. 10. 1992

I. o d l o č i l o :

1. Sklep Vlade Republike Slovenije o določitvi osnove za obračun plač v državnih organih, št. 113-02/90 z dne 21. 5. 1992 (Uradni list RS, št. 25/92), se za čas po 31. 5. 1992 odpravi, kolikor v njem določena osnova za obračun plač v državnih organih v posameznih mesecih presega 50-odstotno zmanjšanje povprečnega osebnega dohodka na delavca, izplačanega v gospodarstvu Republike Slovenije za pretekli mesec po uradnih podatkih Zavoda Republike Slovenije za statistiko.

2. Sklepa Vlade Republike Slovenije o določitvi osnove za obračun plač v državnih organih z dne 24. 7. 1992 in z dne 27. 8. 1992 nista začela veljati, ker nista bila objavljena v uradnem glasilu.

3. Ta odločba ima pravne učinke po 414. in 415. členu ustave iz leta 1974.

II. sklenilo :

Postopek za oceno zakonitosti objav ministrstva za pravosodje in upravo o znesku povračil, nadomestil in drugih prejemkov za zaposlene v republiških državnih organih, št. 006-15/91 z dne 26. 5. 1992 (Uradni list RS, št. 28/92) in št. 006-15/91 z dne 15. 9. 1992 (Uradni list RS, št. 46/92) se ustavi.

Obrazložitev :

Republiški odbor sindikata državnih in družbenih organov Slovenije, Obalni sindikat delavcev družbenih in državnih organov Koper ter Policijski sindikat Slovenije so vložili predloge oziroma pobude za oceno zakonitosti naslednjih aktov:

- sklepa Vlade Republike Slovenije o določitvi osnove za obračun plač v državnih organih, št. 113-02/90 z dne 21. 5. 1992 (Uradni list RS, št. 25/92)

- sklepa Vlade Republike Slovenije o določitvi osnove za obračun plač v državnih organih z dne 24. 7. 1992 (ki ni objavljen v Uradnem listu RS)

- sklepa Vlade Republike Slovenije o določitvi osnove za obračun plač v državnih organih z dne 27. 8. 1992 (ki ni objavljen v Uradnem listu RS)

- objav ministrstva za pravosodje in upravo o znesku povračil, nadomestil in drugih prejemkov za zaposlene v republiških državnih organih, št. 006-15/91 z dne 26. 5. 1992 (Uradni list RS, št. 28/92) in št. 006-15/91 z dne 15. 9. 1992 (Uradni list RS, št. 46/92).

Ustavno sodišče je predloge in pobude navedenih sindikalnih organizacij združilo zaradi skupnega obravnavanja in odločanja.

Omenjeni akti vlade in ministrstva so po navedbah predlagateljev oziroma pobudnikov v nasprotju z določbami zakona o delavcih v državnih organih, ki določajo, da se osnova za obračun plač v državnih organih oblikuje v višini najmanj 50 % povprečnega osebnega dohodka na delavca, izplačanega v gospodarstvu Republike Slovenije za pretekli mesec. Navedeni sklepi vlade pa določajo večje znižanje osnove od zakonsko dovoljenih 50 %. Predlagatelji navajajo, da bi moral biti že za junij opravljen poračun plač s povečanjem za 19,156 %; da je v juliju padla izračunana dejanska osnova že na 41,96 %; v avgustu je obračunska osnova znašala le še 40,61 % in v septembru 37,39 % povprečnega osebnega dohodka v gospodarstvu.

Po navedbah policijskega sindikata je to vplivalo tudi na določanje povračil, nadomestil in drugih osebnih prejemkov, katerih višina se izračunava v odvisnosti od gibanja osebnih dohodkov.

Vlada v svojem odgovoru ne oporeka navedbam predlagateljev oziroma pobudnikov. Navaja, da je bila seznanjena z uradnimi podatki o povprečnih plačah v gospodarstvu za maj 1992, zaradi katerih bi morala na novo določiti osnovo za izračun plač v državnih organih za junij 1992. Vendar ni sledila zakonu in osnove ni popravila. Tudi kasnejše obračunske osnove ni prilagajala spremenjenim razmerjem med določeno obračunsko osnovo in povprečno plačo v gospodarstvu. Svojih sklepov z dne 24. 7. 1992 in 27. 8. 1992 ni objavila v uradnem listu.

Svoje ravnanje vlada pojasnjuje s tem, da je v tem času sprejela zasnove ekonomske politike in ugotovila, da ni več sposobna nositi finančnega bremena javnega sektorja v dotedanjem obsegu. Republiški skupščini je hkrati predlagala interventni zakon o začasnem določanju izhodiščnih plač v javnem sektorju, ki naj bi bil usklajen s finančnimi možnostmi republiškega proračuna. Vendar ta zakon še ni bil sprejet.

Glede navedb v zvezi z objavami ministrstva za

pravosodje in upravo pojasnjuje, da so ti proračunski izdatki delili usodo osnov za plače in so zaostajanja rezultat politike plač. Meni, da realne materialne možnosti proračuna niso dovoljevale večjih zneskov za te name-ne.

Prvi odstavek 60. člena zakona o delavcih v državnih organih (Uradni list RS, št. 15/90, 5/91, 22/91 in 2/91-I) in prvi odstavek 6. člena zakona o funkcionarjih v državnih organih (Uradni list RS, št. 30/90, 18/91, 22/91 in 2/91-I) določata, da je osnova za obračun osebnega dohodka povprečni osebni dohodek na delavca, izplačan v gospodarstvu Republike Slovenije za pretekli mesec po uradnih podatkih zavoda Republike Slovenije za statistiko, ki je lahko zmanjšan za odstotek, ki ga določi Vlada Republike Slovenije glede na proračunske možnosti, vendar ne za več kot 50 %. Uskladitev zneska osnove za tekoči mesec pa se opravi najkasneje takrat, ko se razmerje med zneskom osnove in povprečnim osebnim dohodkom na delavca v gospodarstvu Republike Slovenije zniža za več kot pet odstotnih točk.

Sklep vlade z dne 21. 5. 1992 je sledil navedenim izhodiščem zakona in je upošteval statistično ugotovljeno povprečno plačo na delavca v gospodarstvu za mesec marec 1992. V tem sklepu je tudi določba, da se določena osnova za obračun plač uporablja do določitve nove osnove. Ob sprejemu zakonit sklep o osnovi za obračun plač z dne 21. 5. 1992 je postal nezakonit v mesecu, v katerem je znesek plač v državnih organih v razmerju do povprečja v gospodarstvu padel pod pet odstotnih točk. To se je zgodilo s 1. 6. 1992. Kasneje so se zaostajanja iz meseca v mesec samo še povečevala, ker je prvotno določena osnova za obračun plač ostajala nespremenjena.

Uradni podatki Zavoda Republike Slovenije za statistiko, objavljeni v Uradnem listu RS, izkazujejo gibanje povprečne mesečne bruto plače v gospodarstvu v obdobju od marca do julija 1992 takole: marec 39.236 SIT (24,5 % rast), april 42.122 SIT (7,4 % rast), maj 46.752 SIT (11 % rast), junij 49.591 SIT (6,1 % rast), julij 53.052 SIT (7 % rast).

Upoštevač navedene podatke in ugotovitve je sodišče sklep vlade z dne 21. 5. 1992 delno odpravilo tako, kot je povedano v izreku odločbe pod I/1.

Glede sklepov vlade o določitvi osnove za obračun plač v državnih organih z dne 24. 7. 1992 in z dne 27. 8. 1992 je ustavno sodišče ugotovilo, da nista bila objavljena v uradnem glasilu. Po določbi 154. člena ustave morajo biti predpisi objavljeni, preden začno veljati; državni predpisi pa se objavljajo v državnem uradnem listu. Če predpis ni objavljen, torej sploh ne more začeti veljati. Iz tega razloga je sodišče odločilo tako kot je navedeno v izreku odločbe pod I/2.

Ker pa so sklepi povzročili finančne posledice za prizadete uporabnike proračuna in bo treba nezakonito prikrajšanje plač prizadetim nadoknaditi, je sodišče na podlagi 7. člena ustavnega zakona za izvedbo ustave Republike Slovenije določilo, da ima odločba pravne učinke po 414. in 415. členu ustave iz leta 1974.

Predloga Policijskega sindikata Slovenije, da se oceni skladnost objav ministrstva za pravosodje in upravo o znesku povračil, nadomestil in drugih prejemkov za zaposlene v republiških državnih organih s sklepom Vlade Republike Slovenije, ustavno sodišče ni moglo upoštevati, ker za ocenjevanje medsebojne skladnosti podzakonskih predpisov ni pristojno. Zato je s sklepom pod II izreka postopek ustavilo.

Ustavno sodišče je sprejelo to odločbo in sklep na podlagi prvega odstavka 161. člena ustave in 7. člena ustavnega zakona za izvedbo ustave Republike Slovenije ob uporabi 6. alineje drugega odstavka in 2. alineje tretjega odstavka 25. člena zakona o postopku pred Ustavnim

sodiščem SR Slovenije (Uradni list SRŠ, št. 39/74 in 28/76) na seji v sestavi: predsednik Peter Jambreč ir sodniki: dr. Tone Jerovšek, mag. Matevž Krivic, mag. Janez Snoj, dr. Janez Šinkovec in dr. Lovro Šturm.

Št. U-I-94/92-14

Ljubljana, dne 27. oktobra 1992.

Predsednik
dr. Peter Jambreč l. r.

2452.

KOLEKTIVNA POGODBA za negospodarske dejavnosti v Republiki Sloveniji

1. člen

To kolektivno pogodbo sklenejo Vlada Republike Slovenije in sindikati negospodarskih dejavnosti, organizirani za območje Republike Slovenije.

2. člen

Stranke kolektivne pogodbe se strinjajo, da se do sklenitve nove kolektivne pogodbe za negospodarske dejavnosti uporabljajo določila Kolektivne pogodbe za negospodarske dejavnosti v Republiki Sloveniji (Uradni list RS, št. 18/91) razen naslednjih določil:

- točka 2.d), 3. člen, 4. člen, 11. člen, 2. in 3. točka 33. člena, 35. člen,
- priloga h kolektivni pogodbi za negospodarske dejavnosti v Republiki Sloveniji.

3. člen

Izhodiščne plače za posamezne tarifne razrede po tej kolektivni pogodbi se določijo na podlagi naslednjih koeficientov in vrednosti izhodiščne plače iz 2. točke:

1. Določitev izhodiščne plače in tarifnih razredov

Tarifni razred		Izhodiščna mesečna bruto plača za polni delovni čas Količnik
I.	Enostavna dela (osemletno osnovno šolanje)	1,00
II.	Manj zahtevna dela (osemletno ošhovno šolanje s priučitvijo)	1,10
III.	Srednje zahtevna dela (2-letna srednja šola)	1,24
IV.	Zahtevna dela (3-letna srednja šola)	1,38
V.	Bolj zahtevna dela (4-5-letna srednja šola)	1,55
V.a	Bolj zahtevna dela - nosilni poklici	
VI.	Zelo zahtevna dela (višja strokovna izobrazba)	1,86
VI.a	Zelo zahtevna dela - nosilni poklici	
VII.	Visoko zahtevna dela (visoka strokovna izobrazba)	2,10
VII.a	Visoko zahtevna dela - nosilni poklici	
VIII.	Najbolj zahtevna dela (visoka strokovna izobrazba z magistrskim ali specialističnim izpitom)	2,52
VIII.a	Najbolj zahtevna dela - nosilni poklici	
IX.	Izjemno pomembna - najbolj zahtevna dela (doktorat znanosti)	3,02

2. Izhodiščna plača za prvi tarifni razred (količnik 1,00) za mesec oktober 1992 znaša 22.660 SIT.

3. Izhodiščna plača se lahko povečuje ob upoštevanju eskalacijske lestvice:

- ob rasti cen življenjskih potrebščin glede na pretekli mesec do vključno 3% se izhodiščna plača ne poveča;

- ob rasti cen življenjskih potrebščin nad 3% do vključno 5% se izhodiščna plača poveča za 70% rasti cen življenjskih potrebščin:

$$(ZP \times 0,70);$$

- ob rasti cen življenjskih potrebščin nad 5% do vključno 8% se izhodiščna plača poveča za 80% rasti cen življenjskih potrebščin:

$$(ZP \times 0,80);$$

- ob rasti cen življenjskih potrebščin nad 8% do vključno 10% se izhodiščna plača poveča za 90% rasti cen življenjskih potrebščin:

$$(ZP \times 0,90).$$

4. Kolikor v dveh zaporednih mesecih mesečna rast cen življenjskih potrebščin ne preseže 3,0%, se izhodiščna plača za zadnji mesec določi ob upoštevanju kumulativne rasti cen življenjskih potrebščin za ta dva meseca in eskalacijske lestvice iz 3. točke.

4. člen

Ta kolektivna pogodba začne veljati z dnem objave v Uradnem listu Republike Slovenije in velja do sklenitve nove kolektivne pogodbe za negospodarske dejavnosti, vendar najdlje šest mesecev od dneva uveljavitve.

Ljubljana, dne 29. oktobra 1992.

Podpisniki:

Vlada Republike Slovenije
mag. Viktor Žakelj l. r.

Konfederacija
sindikato 90
Boris Mazalin l. r.

Sindikat zdravstva in
socialnega skrbstva Slovenije
Erih Šerbec l. r.

Sindikat vzgoje,
izobraževanja in
znanosti Slovenije
Tone Pfajfar l. r.

Sindikat delavcev
v kulturi Slovenije
Vojko Štupar l. r.

Sindikat zdravstva
in socialnega
skrbstva Slovenije
dr. Igor Kodrič l. r.

Sindikat državnih in
družbenih organov Slovenije
Josip Bajc l. r.

Sindikat delavcev
pri virih
ionizirajočega sevanja
prof. dr. Janez Kuhelj l. r.

Sindikat delavcev zavoda
za pokojninsko in
invalidsko zavarovanje
Slovenije
Mitja Rižnar l. r.

Policijski sindikat
Slovenije
Zdravko Melanšek l. r.

Ta kolektivna pogodba je bila s sklepom o registraciji kolektivne pogodbe, ki ga je izdalo Ministrstvo za delo, vpisana v register kolektivnih pogodb z datumom 5. 11. 1992 pod zap. št. 32 in št. vpisa 141-35/92

ORGANI IN ORGANIZACIJE V OBČINI

LJUBLJANA

2453.

Na podlagi 13. člena odloka o ustanovitvi Agencije za šport - Ljubljana (Uradni list RS, št. 10/92) in 129. člena statuta Mesta Ljubljane (Uradni list SRS, št. 13/86, Uradni list RS, št. 21/91) je Izvršni svet Skupščine mesta Ljubljane na 125. seji dne 20. 10. 1992 sprejel

S K L E P

o soglasju k pravilom javnega zavoda agencija za šport Ljubljana

1

Izvršni svet Skupščine mesta Ljubljane daje soglasje k pravilom javnega zavoda Agencija za šport Ljubljana.

2

Ta sklep se objavi v Uradnem listu Republike Slovenije.

Št. 1669/1-1992.

Ljubljana, dne 28. oktobra 1992.

Predsednik
Izvršnega sveta SML
Marjan Vidmar l. r.

BREŽICE

2454.

Na podlagi 14. in 16. člena Zakona o financiranju javne porabe (Ur. list RS, št. 48/90, 34/91 in 30/92) in 13. člena odloka o določitvi pristojnosti, sestave zborov in volitve v zborni skupščini občine Brežice (Ur. list RS, št. 2/90) je Skupščina občine Brežice na svoji 21. skupni seji družbenopolitičnega zbora, zbora krajevnih skupnosti in zbora združenega dela dne 22. 10. 1992 sprejela

O D L O K

o spremembi odloka o proračunu občine Brežice za leto 1992

1. člen

Prvi odstavek 2. člena odloka o proračunu občine Brežice za leto 1992 (Ur. list RS, št. 20/92) se spremeni tako, da se glasi:

Skupni prihodki občinskega proračuna za leto 1992 znašajo	SIT 711.985.932
in se razporedijo za:	
- tekoče obveznosti	474.306.700
- investicijske obveznosti	237.679.232

Pregled prihodkov in njihova razporeditev sta zajeti v bilanci prihodkov in odhodkov, ki je sestavni del občinskega proračuna.

2. člen

Spremeni se prvi odstavek 12. člena odloka o proračunu tako, da se glasi:

Uporabniki smejo financirati svoje naloge v mejah postavk proračuna, naloge, ki jih organ odda v izvajanje drugim organizacijam, pa morajo biti oddane s pogodbo na osnovi javnega natečaja.

3. člen

Prvi odstavek 22. člena se spremeni tako, da se glasi:
Namenska sredstva stanovanjskega sklada se začasno prerazporedijo oziroma posodijo za izvedbo drugih programov, in sicer: 20 mio za gospodarski razvoj, 5 mio za obnovo šole v Dobovi, 12 mio za nadkritje rokometnega igrišča in 6 mio za investicijska vlaganja v objektu v Gubčevi 10 a (bivši dom JA).

4. člen

Ta odlok začne veljati osmi dan po objavi v Uradnem listu Republike Slovenije.

Št. 403-276/92-1

Brežice, dne 22. oktobra 1992.

Predsednik
Skupščine občine Brežice
Teodor Oršanič l. r.

Bilanca prihodkov in odhodkov rebalansa proračuna občine Brežice za leto 1992

Skupina PRIHODKI	Znesek v SIT
70 Prerečni prihodki in vračilo preveč plačanih dajatev	182.542.000,00
71 Prihodki od davkov pravnih in fizičnih oseb	236.365.000,00
73 Prihodki od davkov od prometa proiz. in storitev	2.940.000,00
74 Prihodki iz naslova prispevka za soc. varnost	2.077.915,00
75 Prihodki od davkov na premoženje	4.379.000,00
76 Prihodki od taks.povračil in denarnih kazni	37.000.000,00
77 Finančni tokovi	80.720.000,00
78 Prihodki od lastne dejavnosti in drugi prihodki	165.962.017,00
Skupaj:	711.985.932,00

Skupina Razporeditev prihodkov	Znesek
40 Sredstva za delo državnih organov	153.409.362,10
41 Delo izvajalskih organizacij	131.681.941,00
42 Soc. transferji	62.335.420,00
43 Dotacije na področju družbenih dejavnosti	21.246.853,80
44 Plačila na področju družb. dej.	8.012.171,90
45 Plačila storitev ter subvencije in intervencije v gospodarstvu	60.077.244,00
46 Drugi odhodki	33.290.299,20
47 Odhodki investicijskega značaja	237.679.232,00
48 Finančni tokovi, obl. rezerv in druge obveznosti	4.253.408,00
Skupaj	711.985.932,00

CERNICA

2455.

Na podlagi 16. člena zakona o geodetski službi (Uradni list SRS, št. 23/76), 168. člena statuta občine Cerknica (Uradni list SRS, št. 36/82) in 4. člena odloka o cenah za geodetske storitve v občini Cerknica (Uradni list SRS, št. 20/75) je Izvršni svet Skupščine občine Cerknica na seji dne 21. 10. 1992 sprejel

S K L E P

o spremembi sklepa o cenah za geodetske storitve

1. člen

V sklepu o cenah za geodetske storitve (Uradni list SRS, št. 20/89) se v 1. členu spremeni tako, da se pri izračunu cen geodetskih storitev upoštevajo naslednje urne cene:

	SIT
- pisarniško geodetsko delo	1.421
- terensko geodetsko delo	1.564
- figurantsko delo	789

2. člen

Za izračun posameznih storitev veljajo normativi in opombe k normativom Republiške Geodetske uprave, ki so sestavni del tega odloka.

3. člen

Z dnem, ko začne veljati ta sklep, preneha veljati sklep o spremembi sklepa o cenah za geodetske storitve, ki je bil objavljen v Uradnem listu Republike Slovenije, št. 43/92.

4. člen

Ta sklep začne veljati naslednji dan po objavi v Uradnem listu Republike Slovenije.

Št. 451-49/92
Cerknica, dne 28. oktobra 1992.

Predsednik
Izvršnega sveta
Skupščine občine Cerknica
Peter Hribar, dr. vet. med. l. r.

ČRNOMELJ**2456.**

Skupščina skupnosti Krajevnih skupnosti Črnomelj, je na podlagi 7. in 8. člena zakona o referendumu in drugih oblikah osebnega izjavljanja (Uradni list RS, št. 23/77, 25/82, 35/82), 2. člena zakona o samopriskpevku (Uradni list RS, št. 3/73 in 17/83) na seji dne 19. 10. 1992 sprejela

S K L E P**o razpisu referenduma za krajevni samopriskpek na območju Črnomlja s primestnimi naselji****1. člen**

Razpiše se referendum za uvedbo krajevnega samopriskpevka za dograditev poslovnega objekta (vežice) pri pokopališču v Vojni vasi.

2. člen

Referendum se opravi v Črnomlju in naseljih: Vojna vas, Dolenja vas, Zastava, Kočevje, Svibnik in Kanizarica (del).

3. člen

Referendum bo v nedeljo, dne 6. 12. 1992 v času in mestu določenem za volitve.

4. člen

Predlagani samopriskpek bo namenjen za dograditev poslovnega objekta pri pokopališču v Vojni vasi v predračunski vrednosti 31.400.000 SIT.

Samopriskpek naj bi se plačeval od 1. 1. 1993 do 31. 12. 1995, v denarju po stopnji 1% od:

- osebnega dohodka zaposlenih in pokojnin,

- osebnega dohodka obrtnikov,
- katastrskega dohodka.

5. člen

Plačila samopriskpevka bodo oproščeni zavezanci, ki jih določa 12. člen zakona o samopriskpevku.

6. člen

Volilni upravičenci bodo na posebni glasovnici obkrojili besedico ZA, če se s samopriskpevkom strinjajo, oziroma NE, če so proti uvedbi samopriskpevka.

7. člen

Ta sklep prične veljati osmi dan po objavi v Uradnem listu Republike Slovenije.

Črnomelj, dne 29. oktobra 1992.

Predsednik
Skupščine SKS Črnomelj
Marjan Vitkovič l. r.

GROSUPLJE**2457.**

Na podlagi 8. člena Zakona o referendumu in drugih oblikah osebnega izjavljanja (Uradni list SRS, št. 23/77 in 18/88), 3. člena Zakona o samopriskpevku (Uradni list SRS, št. 35/85) in 15. člena Statuta Krajevne skupnosti Dob je svet Krajevne skupnosti na seji dne 9. 10. 1992 sprejel

S K L E P**o razpisu referenduma za uvedbo samopriskpevka na območju Krajevne skupnosti Dob****I**

Za območje Krajevne skupnosti Dob, ki obsega vasi Dob, Boga vas, Breg pri Dobu, Pokojnica, Škoflje, Sela pri Dobu, Sad, Podboršt, Rdeči Kal, Hrastov dol, Trnovica, Lučarjev Kal in Male Pece, se razpiše referendum za uvedbo samopriskpevka v denarju, za modernizacijo cest in komunalnih objektov na območju krajevne skupnosti, za dograditev osnovne šole v Šentvidu pri Stični in za izgradnjo telefonskega omrežja.

II

Referendum bo v nedeljo 6. 12. 1992 od 7. ure do 19. ure na običajnih glasovalnih mestih Krajevne skupnosti Dob.

Referendum bo izvedla petčlanska volilna komisija, ki jo bo imenoval svet krajevne skupnosti.

III

S samopriskpevkom zbrana sredstva bodo uporabljena na naslednji način:

- 50% zbranih sredstev za modernizacijo cest in komunalnih objektov po programu krajevne skupnosti,
- 25% zbranih sredstev za dograditev osnovne šole Ferdo Vesel v Šentvidu pri Stični (telovadnica),
- 25% zbranih sredstev za izgradnjo primarnega telefonskega omrežja na območju pošte Šentvid pri Stični.

IV

Samopriskpek bo uveden za obdobje 5 let, in sicer od 1. 1. 1993 do 31. 12. 1997.

V

Samoprispevek bodo plačevali prebivalci krajevne skupnosti, ki stalno prebivajo na območju krajevne skupnosti Dob in občani, ki imajo na območju Krajevne skupnosti Dob stanovanjsko ali počitniško hišo in nimajo stalnega prebivališča na območju krajevne skupnosti, in sicer:

1. občani, ki prejemajo osebne dohodke iz delovnega razmerja pri pravnih osebah ali zasebnih delodajalcih, oziroma nadomestilo osebnega dohodka, v višini 1,5 % od osebnih dohodkov in nadomestil, zmanjšanih za davek od osebnih prejemkov in prispevkov za socialno varnost;

2. občani, ki prejemajo osebno ali družinsko pokojnino, v višini 0,75 %, zmanjšano za davek od osebnih prejemkov in prispevkov za socialno varnost;

3. občani, ki so zavezanci davka od kmetijske dejavnosti, v višini 5 % od letnega katastrskega dohodka nezgodnih in gozdnih zemljišč;

4. občani, ki so zavezanci za davek od upravljanja dejavnosti:

- od zbrane bruto zavarovalne osnove, zmanjšane za prispevke za socialno varnost po stopnji 2 %;

- od ugotovljenega dobička po stopnji 1 %;

5. občani, ki prejemajo prejemke za priložnostno opravljanje storitev v višini 1,5 % od posameznega bruto prejemka, zmanjšane za plačani davek po 15. členu Zakona o dohodnini;

6. občani, ki imajo nepremičnine, to je stanovanjsko hišo ali počitniško hišo na območju krajevne skupnosti, nimajo pa v njej stalnega prebivališča, v dveh letnih obdobjih za vsako leto uvedenega samoprispevka, in sicer 3 % od povprečnega mesečnega osebnega dohodka za mesec januar in julij v posameznem letu, ugotovljenega po podatkih Zavoda RS za statistiko, za zaposlene v gospodarstvu.

VI

Samoprispevek se ne plačuje od prejemkov iz socialnovarstvenih pomoči, od priznavalnin, invalidnin in drugih prejemkov po predpisih o vojaških in civilnih invalidih vojne, od denarnega nadomestila za telesno okvaro, od dodatka za pomoč in postrežbo, od pokojnin, ki ne presegajo zneska najnižje pokojnine za polno pokojninsko dobo, od starostne pokojnine priznane po zakonu o starostnem zavarovanju kmetov, od štipendij učencev in študentov ter od nagrad, ki jih prejemajo študenti in učenci na proizvodnem delu oziroma na delovni praksi.

Samoprispevek se ne plačuje od osebnega dohodka delavcev in drugih občanov, ki ne presega zneska osebnega dohodka, ki zagotavlja materialno in socialno varnost delavcev, določenega z zakonom. Znesek obračunane in odtegnjenega samoprispevka od pokojnine, oziroma od osebnega dohodka delavcev in drugih delovnih ljudi, ne sme biti večji od razlike med priznano pokojnino in pokojnino, ki ne presega zneska najnižje pokojnine za polno pokojninsko dobo, oziroma med akontacijo osebnega dohodka in zneska osebnega dohodka, ki zagotavlja materialno in socialno varnost delavcev, določenega z zakonom.

VII

Plačane zneske samoprispevka se odšteje od osnove za dohodnino (7. člen Zakona o dohodnini, Uradni list RS, št. 48/90).

VIII

S sredstvi samoprispevka, ki se bodo zbirala na posebnem računu krajevne skupnosti, bo v skladu s točko III. tega sklepa upravljala svet krajevne skupnosti, ki je odgovoren za zbiranje sredstev in izvajanje del.

Svet krajevne skupnosti je dolžan enkrat letno poročati na zboru občanov o izvajanju programa, za katerega je razpisan samoprispevek.

IX

Pravico do glasovanja na referendumu imajo vsi občani Krajevne skupnosti Dob, ki so vpisani v splošnem volilnem imeniku, lastniki stanovanjskih in počitniških hiš na območju krajevne skupnosti, ki nimajo stalnega prebivališča na območju krajevne skupnosti in občani, ki niso vpisani v splošnem volilnem imeniku, so pa že zaposleni v družbenem ali zasebnem sektorju.

X

Volilna komisija krajevne skupnosti izvede referendum, ugotovi rezultate in izdela zaključno poročilo o izidu referenduma.

Glasovanje o referendumu na posameznem glasovalnem mestu vodi volilni odbor, ki ga imenuje volilna komisija.

XI

Izid referenduma se objavi v Uradnem listu Republike Slovenije.

XII

Pravilnost obračunavanja in odvajanja samoprispevka pri izplačevalcih osebnega dohodka kontrolira pristojna Služba družbenega knjigovodstva in pristojna uprava za družbene prihodke Ministrstva za finance RS, plačilo zavezancev iz točke V/6 tega sklepa pa Svet krajevne skupnosti.

XIII

Na referendumu glasujejo delovni ljudje in občani neposredno s tajnim glasovanjem na glasovnici z naslednjim besedilom:

KRAJEVNA SKUPNOST DOB

Na referendumu za uvedbo samoprispevka v KS Dob, dne 6. 12. 1992 za modernizacijo cest in komunalnih objektov, za dograditev osnovne šole Ferdo Vesel Šentvid pri Stični in za izgradnjo primarnega telefonskega omrežja, glasujem

»ZA«

»PROTI«

Samoprispevek za obdobje od 1. 1. 1993 do 31. 12. 1997.

Delovni ljudje in občani izpolnijo glasovnico tako, da obkrožijo besedo »ZA«, če se strinjajo z uvedbo samoprispevka, besedo »PROTI«, pa če se ne strinjajo z uvedbo samoprispevka.

XIV

Sredstva za izvedbo referenduma zagotovi Krajevna skupnost Dob.

XV

Ta sklep se objavi v Uradnem listu Republike Slovenije ter na krajevno običajen način.

Dob, dne 31. oktobra 1992.

Predsednik sveta KS
Anton Čebular l. r.

2458.

Na podlagi 8. člena Zakona o referendumu in o drugih oblikah osebnega izvajanja (Uradni list SRS, št. 23/77 in 18/88), 3. člena Zakona o samoprispevku (Uradni list SRS, št. 35/85) in 15. člena Statuta Krajevne skupnosti Šentvid pri Stični je svet krajevne skupnosti na seji dne 28. 10. 1992 sprejel

S K L E P**o razpisu referenduma za uvedbo samoprispevka na območju Krajevne skupnosti Šentvid pri Stični****I**

Za območje Krajevne skupnosti Šentvid pri Stični, ki obsega vasi Šentvid pri Stični, Artiča vas, Glagovica, Griže, Grm, Male Češnjice, Velike Češnjice, Mali Kal, Petrušnja vas, Pristavljva vas, Radohova vas, Selo, Šentpavel, Veliki Kal, Velike Pece, Vrhpolje in Zaboršt, se razpiše referendum za uvedbo samoprispevka v denarju, za dograditev osnovne šole v Šentvidu pri Stični, izgradnjo telefonskega in vodovodnega omrežja ter modernizacijo krajevnih cest na območju krajevne skupnosti.

II

Referendum bo v nedeljo 6. 12. 1992 od 7. do 19. ure na običajnih glasovalnih mestih Krajevne skupnosti Šentvid pri Stični. Referendum bo izvedla petčlanska volilna komisija, ki jo bo imenoval svet krajevne skupnosti.

III

S samoprispevkom zbrana sredstva bodo uporabljena na naslednji način:

- 35 % zbranih sredstev za dograditev osnovne šole Ferdo Vesel v Šentvidu pri Stični (telovadnica),
- 25 % zbranih sredstev za izgradnjo primarnega telefonskega omrežja v KS Šentvid pri Stični,
- 40 % zbranih sredstev za izgradnjo vodovodnega omrežja za naselja Velike in Male Češnjice, Veliki Kal in Mali Kal, Petrušnja vas, ter modernizacijo krajevnih cest po srednjeročnem programu krajevne skupnosti.

IV

Samoprispevek bo uveden za obdobje 5 let, in sicer od 1. 1. 1993 do 31. 12. 1997.

V

Samoprispevek bodo plačevali prebivalci krajevne skupnosti, ki stalno prebivajo na območju krajevne skupnosti Šentvid in občani, ki imajo na območju Krajevne skupnosti Šentvid stanovanjsko ali počitniško hišo in nimajo stalnega prebivališča na območju krajevne skupnosti, in sicer:

1. občani, ki prejemajo osebne dohodke iz delovnega razmerja pri pravnih osebah ali zasebnih delodajalcih, oziroma nadomestilo osebnega dohodka, v višini 1,5 % od osebnih dohodkov in nadomestil, zmanjšanih za davek od osebnih prejemkov in prispevkov za socialno varnost;
2. občani, ki prejemajo osebno ali družinsko pokojnino, v višini 0,75 %, zmanjšano za davek od osebnih prejemkov in prispevkov za socialno varnost;
3. občani, ki so zavezanci davka od kmetijske dejavnosti, v višini 5 % od letnega katastrskega dohodka negozdnih in gozdnih zemljišč;
4. občani, ki so zavezanci za davek od upravljanja dejavnosti:

- od zbrane bruto zavarovalne osnove, zmanjšane za prispevke za socialno varnost po stopnji 2 %,
- od ugotovljenega dobička po stopnji 1 %;

5. občani, ki prejemajo prejemke za priložnostno opravljanje storitev v višini 1,5 % od posameznega bruto prejemka, zmanjšane za plačani davek po 15. členu Zakona o dohodnini;

6. občani, ki imajo nepremičnine, to je stanovanjsko hišo ali počitniško hišo na območju krajevne skupnosti, nimajo pa v njej stalnega prebivališča, v dveh letnih obdobjih za vsako leto uvedenega samoprispevka, in sicer 3 % od povprečnega mesečnega osebnega dohodka za mesec januar in julij v posameznem letu, ugotovljenega po podatkih Zavoda RS za statistiko, za zaposlene v gospodarstvu.

VI

Samoprispevek se ne plačuje od prejemkov iz socialnovarstvenih pomoči, od priznavalnin, invalidnin in drugih prejemkov po predpisih o vojaških in civilnih invalidih vojne, od denarnega nadomestila za telesno okvaro, od dodatka za pomoč in postrežbo, od pokojnin, ki ne presegajo zneska najnižje pokojnine za polno pokojninsko dobo, od starostne pokojnine priznane po zakonu o starostnem zavarovanju kmetov, od štipendij učencov in študentov ter od nagrad, ki jih prejemajo študenti in učenci na proizvodnem delu oziroma na delovni praksi.

Samoprispevek se ne plačuje od osebnega dohodka delavcev in drugih občanov, ki ne presega zneska osebnega dohodka, ki zagotavlja materialno in socialno varnost delavcev, določenega z zakonom. Znesek obračunane in odtegnjenega samoprispevka od pokojnine, oziroma od osebnega dohodka delavcev in drugih delovnih ljudi, ne sme biti večji od razlike med priznano pokojnino za polno pokojninsko dobo, oziroma med akontacijo osebnega dohodka in zneska osebnega dohodka, ki zagotavljata materialno in socialno varnost delavcev, določene z zakonom.

VII

Plačane zneske samoprispevka se odšteje od osnove za dohodnino (7. člen Zakona o dohodnini, Uradni list RS, št. 48/90).

VIII

S sredstvi samoprispevka, ki se bodo zbirala na posebnem računu krajevne skupnosti bo v skladu s točko III. tega sklepa upravljal svet krajevne skupnosti, ki je odgovoren za zbiranje sredstev in izvajanje del.

Svet krajevne skupnosti je dolžan enkrat letno poročati na zboru občanov o izvajanju programa, za katerega je razpisan samoprispevek.

IX

Pravico do glasovanja na referendumu imajo vsi občani Krajevne skupnosti Šentvid pri Stični, ki so vpisani v splošnem volilnem imeniku, lastniki stanovanjskih in počitniških hiš na območju krajevne skupnosti, ki nimajo stalnega prebivališča na območju krajevne skupnosti in občani, ki niso vpisani v splošnem volilnem imeniku so pa že zaposleni v družbenem ali zasebnem sektorju.

X

Volilna komisija krajevne skupnosti izvede referendum, ugotovi rezultate in izdela zaključno poročilo o izidu referenduma.

Glasovanje o referendumu na posameznem glasovalnem mestu vodi volilni odbor, ki ga imenuje volilna komisija.

XI.

Izid referenduma se objavi v Uradnem listu Republike Slovenije.

XII

Pravilnost obračunavanja in odvajanja samoprispevka pri izplačevalcih osebnega dohodka kontrolira pristojna Služba družbenega knjigovodstva in pristojna uprava za družbene prihodke Ministrstva za finance RS, plačilo zavezanecov iz točke V/6 tega sklepa pa svet krajevnih skupnosti.

XIII

Na referendumu glasujejo delovni ljudje in občani neposredno s tajnim glasovanjem na glasovnici za naslednjim besedilom:

KRAJEVNA SKUPNOST ŠENTVID PRI STIČNI

Na referendumu za uvedbo samoprispevka v KS Šentvid pri Stični, dne 6. 12. 1992 za dograditev osnovne šole Ferdo Vesel Šentvid pri Stični, izgradnjo primerne telefonskega in vodovodnega omrežja ter modernizacijo cest, na območju KS Šentvid pri Stični, glasujem

»ZA«

»PROTI«

samoprispevek za obdobje od 1. 1. 1993 do 31. 12. 1997.

Delovni ljudje in občani izpolnijo glasovnico tako, da obkrožijo besedo »ZA«, če se strinjajo z uvedbo samoprispevka, besedo »PROTI« pa, če se ne strinjajo z uvedbo samoprispevka.

XIV

Sredstva za izvedbo referenduma zagotovi Krajevna skupnost Šentvid pri Stični.

XV

Ta sklep se objavi v Uradnem listu Republike Slovenije ter na krajevno običajen način.

Šentvid pri Stični, dne 28. oktobra 1992.

Predsednik
sveta Krajevnih skupnosti
Šentvid pri Stični
Jože Kastelic l. r.

2459.

Na podlagi 8. člena Zakona o referendumu in o drugih oblikah osebnega izjavljanja (Uradni list SRS, št. 23/77 in 18/88), 3. člena Zakona o samoprispevku (Uradni list SRS, št. 35/85) in 15. člena Statuta Krajevnih skupnosti Temenica je svet krajevnih skupnosti na seji dne 28. 10. 1992 sprejel

SKLEP

o razpisu referenduma za uvedbo samoprispevka na območju Krajevnih skupnosti Temenica

I

Za območje Krajevnih skupnosti Temenica, ki obsega vasi Temenica, Dolenja vas, Pungert, Velike in Male

Dole, Šentjurje, Breg Bratnice, Debeli Hrib, Čagošče in Bukovica, se razpiše referendum za uvedbo samoprispevka v denarju, za dograditev osnovne šole v Šentvidu, izgradnjo telefonskega in vodovodnega ter modernizacijo krajevnih in lokalnih cest na območju krajevnih skupnosti in dograditev krajevnega doma Temenica.

II

Referendum bo v nedeljo 6. 12. 1992 od 7. ure do 19. ure na običajnih glasovalnih mestih Krajevnih skupnosti Temenica. Referendum bo izvedla petčlanska volilna komisija, ki jo bo imenoval svet Krajevnih skupnosti.

III

S samoprispevkom zbrana sredstva bodo uporabljena na naslednji način:

- 25 % zbranih sredstev za dograditev osnovne šole Ferdo Vesel v Šentvidu pri Stični (telovadnica)
- 25 % zbranih sredstev za izgradnjo primarnega telefonskega omrežja p. Šentvid,
- 50 % zbranih sredstev za izgradnjo vodovodnega omrežja za naselja Debeli Hrib in Čagošče ter modernizacijo lokalnih in krajevnih cest po srednjeročnem programu krajevnih skupnosti in dograditev krajevnega doma Temenica.

IV

Samoprispevek bo uveden za obdobje 5 let in sicer od 1. 1. 1993 do 31. 12. 1997.

V

Samoprispevek bodo plačevali prebivalci krajevnih skupnosti, ki stalno prebivajo na območju Krajevnih skupnosti Temenica in občani, ki imajo na območju Krajevnih skupnosti Temenica stanovanjsko ali počitniško hišo in nimajo stalnega prebivališča na območju krajevnih skupnosti in sicer:

1. občani, ki prejema osebne dohodke iz delovnega razmerja pri pravnih osebah ali zasebnih delodajalcih, oziroma nadomestilo osebnega dohodka, v višini 1,5 % od osebnih dohodkov in nadomestil, zmanjšanih za davek od osebnih prejemkov in prispevkov za socialno varnost;
2. občani, ki prejema osebno ali družinsko pokojnino, v višini 0,75 %, zmanjšano za davek od osebnih prejemkov in prispevkov za socialno varnost;
3. občani, ki so zavezanci davka od kmetijske dejavnosti, v višini 5 % od letnega katastarskega dohodka negozdnih in gozdnih zemljišč;
4. občani, ki so zavezanci za davek od upravljanja dejavnosti:
 - od zbrane bruto zavarovalne osnove, zmanjšane za prispevke za socialno varnost po stopnji 2 %;
 - od ugotovljenega dobička po stopnji 1 %;
5. občani, ki prejema prejemke za priložnostno opravljanje storitev v višini 1,5 % od posameznega bruto prejemka, zmanjšane za plačani davek po 15. členu Zakona o dohodnini;
6. občani, ki imajo nepremičnine, to je stanovanjsko hišo ali počitniško hišo na območju krajevnih skupnosti, nimajo pa v njej stalnega prebivališča, v dveh letnih obdobjih za vsako leto uvedenega samoprispevka in sicer 3 % od povprečnega mesečnega osebnega dohodka za mesec januar in julij v posameznem letu, ugotovljenega po podatkih Zavoda RS za statistiko, za zaposlene v gospodarstvu.

VI

Samoprispevek se ne plačuje od prejemkov iz socialnovarstvenih pomoči, od priznavalnin, invalidnin in drugih prejemkov po predpisih o vojaških in civilnih invalidih vojne, od denarnega nadomestila za telesno okvaro, od dodatka za pomoč in postrežbo, od pokojnin, ki ne presegajo zneska najnižje pokojnine za polno pokojninsko dobo, od starostne pokojnine priznane po zakonu o starostnem zavarovanju kmetov, od štipendij učencev in študentov ter od nagrad, ki jih prejema študenti in učenci na proizvodnem delu oziroma na delovni praksi.

Samoprispevek se ne plačuje od osebnega dohodka delavcev in drugih občanov, ki ne presegajo zneska osebnega dohodka, ki zagotavlja materialno in socialno varnost delavcev, določenega z zakonom. Znesek obračunane in odtegnjene samoprispevka od pokojnine, oziroma od osebnega dohodka delavcev in drugih delovnih ljudi, ne sme biti večji od razlike med priznano pokojnino in pokojnino, ki ne presega zneska najnižje pokojnine za polno pokojninsko dobo, oziroma med akontacijo osebnega dohodka in zneska osebnega dohodka, ki zagotavlja materialno in socialno varnost delavcev, določenega z zakonom.

VII

Plačane zneske samoprispevka se odšteje od osnove za dohodnino (7. člen Zakona o dohodnini, Uradni list RS, št. 48/90).

VIII

S sredstvi samoprispevka, ki se bodo zbirala na posebnem računu krajevne skupnosti bo v skladu s točko III. tega sklepa upravljal svet krajevne skupnosti, ki je odgovoren za zbiranje sredstev in izvajanje del.

Svet krajevne skupnosti je dolžan enkrat letno poročati na zboru občanov o izvajanju programa, za katerega je razpisan samoprispevek.

IX

Pravico do glasovanja na referendumu imajo vsi občani Krajevne skupnosti Temenica, ki so vpisani v splošnem volilnem imeniku, lastniki stanovanjskih in počitniških hiš na območju krajevne skupnosti, ki nimajo stalnega prebivališča na območju krajevne skupnosti in občani, ki niso vpisani v splošnem volilnem imeniku so pa že zaposleni v družbenem ali zasebnem sektorju.

X

Volilna komisija krajevne skupnosti izvede referendum, ugotovi rezultate in izdela zaključno poročilo o izidu referenduma.

Glasovanje o referendumu na posameznem glasovalnem mestu vodi volilni odbor, ki ga imenuje volilna komisija.

XI

Izid referenduma se objavi v Uradnem listu Republike Slovenije.

XII

Pravilnost obračunavanja in odvajanja samoprispevka pri izplačevalcih osebnega dohodka kontrolira pristojna Služba družbenega knjigovodstva in pristojna uprava za družbene prihodke Ministrstva za finance RS, plačilo zavezancev iz točke V/6 tega sklepa pa Svet krajevne skupnosti.

XIII

Na referendumu glasujejo delovni ljudje in občani neposredno s tajnim glasovanjem na glasovnici z naslednjim besedilom:

KRAJEVNA SKUPNOST TEMENICA

Na referendumu za uvedbo samoprispevka v KS Temenica, dne 6. 12. 1992 za dograditev osnovne šole Ferdo Vesel Šentvid pri Stični, in primerne telefonskega omrežja Šentvid, ter modernizacijo cest, vodovodnega omrežja in dograditev krajevnega doma na območju KS Temenica, glasujem

»ZA«

»PROTI«

samoprispevek za obdobje od 1. 1. 1993 do 31. 12. 1997.

Delovni ljudje in občani izpolnijo glasovnico tako, da obkrožijo besedo »ZA«, če se strinjajo z uvedbo samoprispevka, besedo »PROTI« pa, če se ne strinjajo z uvedbo samoprispevka.

XIV

Sredstva za izvedbo referenduma zagotovi Krajevna skupnost Temenica.

XV

Ta sklep se objavi v Uradnem listu Republike Slovenije ter na krajevno običajen način.

Temenica, dne 28. oktobra 1992.

Predsednik
sveta Krajevne skupnosti
Temenica
Janez Janežič l. r.

2460.

Na podlagi 8. člena Zakona o referendumu in o drugih oblikah osebnega izjavljanja (Uradni list SRS, št. 23/77 in 18/88), 3. člena Zakona o samoprispevku (Uradni list SRS, št. 35/85) in 15. člena Statuta Krajevne skupnosti Stična je svet Krajevne skupnosti na seji dne 19. 10. 1992 sprejel

SKLEP

o razpisu referenduma za uvedbo samoprispevka na območju Krajevne skupnosti Stična

I

Za območje Krajevne skupnosti Stična, ki obsega vasi Stična, Vir pri Stični, Gabrje in Mala Dobrava za uvedbo samoprispevka za dograditev dvorane, prometno ureditev in razsvetljava ter asfaltne prevleke v KS Stična.

II

Referendum bo v nedeljo 6. 12. 1992 od 7. ure do 19. ure na običajnih glasovalnih mestih Krajevne skupnosti Stična. Referendum bo izvedla petčlanska volilna komisija, ki jo bo imenoval svet Krajevne skupnosti.

III

S samoprispevkom zbrana sredstva bodo uporabljena na naslednji način:

- 20 % zbranih sredstev, dokončno dograditev dvorane,
- 60 % zbranih sredstev za prometno ureditev in razsvetljavo,
- 20 % zbranih sredstev pa za dotrajane asfaltne prevleke.

IV

Samoprispevek bo uveden za obdobje 5 let, in sicer od 1. 1. 1993 do 31. 12. 1997.

V

Samoprispevek bodo plačevali prebivalci krajevne skupnosti, ki stalno prebivajo na območju krajevne skupnosti Stična in občani, ki imajo na območju Krajevne skupnosti Stična stanovanjsko ali počitniško hišo in nimajo stalnega prebivališča na območju krajevne skupnosti, in sicer:

1. občani, ki prejemajo osebne dohodke iz delovnega razmerja pri pravnih osebah ali zasebnih delodajalcih, oziroma nadomestilo osebnega dohodka, v višini 1,5 % od osebnih dohodkov in nadomestil, zmanjšanih za davek od osebnih prejemkov in prispevkov za socialno varnost.

2. občani, ki prejemajo osebno ali družinsko pokojnino, v višini 0,75 % zmanjšano za davek od osebnih prejemkov in prispevkov za socialno varnost.

3. občani, ki so zavezanci davka od kmetijske dejavnosti, v višini 5 % od letnega katastrskega dohodka negozdnih in gozdnih zemljišč,

4. občani, ki so zavezanci za davek od upravljanja dejavnosti:

- od zbrane bruto zavarovalne osnove, zmanjšane za prispevke za socialno varnost po stopnji 2 %,
- od ugotovljenega dobička po stopnji 1 %,

5. občani, ki prejemajo prejemke za priložnostno opravljanje storitev v višini 1,5 % od posameznega bruto prejemka, zmanjšanega za plačani davek po 15. členu zakona o dohodnini,

6. občani, ki imajo nepremičnine, to je stanovanjsko hišo ali počitniško hišo na območju krajevne skupnosti, nimajo pa v njej stalnega prebivališča, v dveh letnih obdobjih za vsako leto uvedenega samoprispevka, in sicer 3 % od povprečnega mesečnega osebnega dohodka za mesec januar in julij v posameznem letu, ugotovljenega po podatkih Zavoda RS za statistiko, za zaposlene v gospodarstvu.

VI

Samoprispevek se ne plačuje od prejemkov iz socialnovarstvenih pomoči, od priznavalnin, invalidnin in drugih prejemkov po predpisih o vojaških in civilnih invalidih vojne, od denarnega nadomestila za telesno okvaro, od dodatka za pomoč in postrežbo, od pokojnin, ki ne presegajo zneska najnižje pokojnine za polno pokojninsko dobo, od starostne pokojnine priznane po zakonu o starostnem zavarovanju kmetov, od štipendij učencev in študentov ter od nagrad, ki jih prejemajo študenti in učenci na proizvodnem delu oziroma na delovni praksi.

Samoprispevek se ne plačuje od osebnega dohodka delavcev in drugih občanov, ki ne presegajo zneska osebnega dohodka, ki zagotavlja materialno in socialno varnost delavcev določenega z zakonom. Znesek obračunane in odtegnjenega samoprispevka od pokojnine ozi-

roma od osebnega dohodka delavcev in drugih delovnih ljudi, ne sme biti večji od razlike med priznano pokojnino in pokojnino, ki ne presegajo zneska najnižje pokojnine za polno pokojninsko dobo, oziroma med akontacijo osebnega dohodka in zneska osebnega dohodka, ki zagotavlja materialno in socialno varnost delavcev, določenega z zakonom.

VII

Plačane zneske samoprispevka se odšteje od osnove za dohodnino (7. člen Zakona o dohodnini, Uradni list RS, št. 48/90).

VIII

S sredstvi samoprispevka, ki se bodo zbirala na posebnem računu krajevne skupnosti bo v skladu s točko III. tega sklepa upravljal svet krajevne skupnosti, ki je odgovoren za zbiranje sredstev in izvajanje del.

IX

Pravico do glasovanja na referendumu imajo vsi občani Krajevne skupnosti Stična, ki so vpisani v splošnem volilnem imeniku, lastniki stanovanjskih in počitniških hiš na območju krajevne skupnosti in občani, ki niso vpisani v splošnem volilnem imeniku so pa že zaposleni v družbenem ali zasebnem sektorju.

X

Volilna komisija krajevne skupnosti izvede referendum, ugotovi rezultate in izdela zaključno poročilo o izidu referenduma.

Glasovanje o referendumu na posameznem glasovalnem mestu vodi volilni odbor, ki ga imenuje volilna komisija.

XI

Izid referenduma se objavi v Uradnem listu Republike Slovenije.

XII

Pravilnost obračunavanja in odvajanja samoprispevka pri izplačevalcih osebnega dohodka kontrolira pristojna Služba družbenega knjigovodstva in pristojna uprava za družbene prihodke Ministrstva za finance RS, plačilo zavezancev iz točke V/6 tega sklepa pa Svet krajevne skupnosti.

XIII

Na referendumu glasujejo delovni ljudje in občani neposredno s tajnim glasovanjem na glasovnici z naslednjim besedilom.

KRAJEVNA SKUPNOST STIČNA

Na referendumu za uvedbo samoprispevka v KS Stični, dne 6. 12. 1992 za dograditev dvorane, prometno ureditev, javno razsvetljavo in asfaltno prevleko

»ZA«

»PROTI«

samoprispevek za obdobje od 1. 1. 1993 do 31. 12. 1997.

Delovni ljudje in občani izpolnijo glasovnico tako, da obkrožijo besedo »ZA«, če se strinjajo z uvedbo samoprispevka, besedo »PROTI« pa če se ne strinjajo z uvedbo samoprispevka.

XIV

Sredstva za izvedbo referenduma zagotovi Krajevna skupnost Stična.

XV

Ta sklep se objavi v Uradnem listu Republike Slovenije ter na krajevno običajen način.

Stična, dne 19. oktobra 1992.

Predsednik
sveta KS Stična
Janez Vene l. r.

JESENICE

2461.

Na podlagi 18. člena zakona o naravni in kulturni dediščini (Ur. list SRS, št. 1/81, 42/86, Ur. list RS, št. 8/90, 26/92), 3. in 25. člena zakona o prekrških (Ur. list SRS, št. 25/83, 42/85, 47/87, 5/90 in Ur. list RS, št. 10/91), 118. člena statuta občine Jesenice (Ur. vestnik Gorenjske, št. 19/82, 1/85) in 2. člena odloka o pristojnosti, sestavi in delu občinske skupščine Jesenice (Ur. list RS, št. 16/90, 23/90, 42/90, 9/91) je Skupščina občine Jesenice na seji vseh treh zborov dne 19. 10. 1992 sprejela

ODLOK

o razglasitvi zelencev za naravni rezervat

1. člen

Izvir Save – Zelenci in okolno močvirje – Drni ob povirju Save Dolinke pri Podkorenu se zaradi izrednega biološkega, hidrološkega, geološkega in krajinskega pomena razglasi za naravni rezervat.

2. člen

Naravni rezervat Zelenci je razdeljen na:

– ožje območje naravnega rezervata, ki obsega izvire reke Save v Zelencih, strugo Save do Sirč ter obdajajoče močvirje in barje do magistralne ceste na severu in

– širše območje naravnega rezervata, ki obsega travniške in njivske površine do ceste na severu in vzhodu oziroma do trase bivše železnice na jugu; na zahodu poteka po meji k.o. Podkoren.

Meja ožjega in širšega zavarovanega območja je vrisana v temeljnem topografskem načrtu v merilu 1 : 5000 (TTN-5) in preglednem katastrskem načrtu v merilu 1 : 5000 (PKN-5), ki sta sestavni del tega odloka.

3. člen

Meja naravnega rezervata Zelenci poteka od izhodiščne točke na JZ delu, kjer trasa železniške proge seka mejo k.o. Podkoren, proti SV po meji med k.o. Podkoren in k.o. Rateče do magistralne ceste, nato se obrne proti V in teče po južni strani magistralne ceste do parc. št. 674/2, kjer se obrne proti jugu in poteka po zahodni meji parc. št. 674/2 in 676 nato pa po njeni južni meji v smeri proti vzhodu do parc. št. 666, kjer se obrne in poteka po njeni zahodni meji do parc. št. 677/2 in dalje ob vseh mejah te parcele in sicer najprej v smeri proti zahodu

nato v smeri proti severu ter spet v smeri proti zahodu po severni meji te parcele in po zahodni meji te parc. št. v smeri proti jugu ter nato proti vzhodu, dokler ne doseže zahodne meje parc. št. 666 ter teče po njej do struge reke Save ter se nadaljuje ob strugi do prečkanja v smeri zahodne meje parc. št. 630 ter po tej meji do nasipa bivše železniške proge; od tu poteka meja po nasipu do izhodiščne točke, kjer nasip seka mejo k.o. Podkoren.

Meja med ožjim in širšim zavarovanim območjem poteka od izhodiščne točke, ki je JZ vogal parc. št. 465/1, proti vzhodu po južnem robu parc. št. 465/1, 465/3 in 465/2 do SZ oglišča s parc. št. 472/2, poteka po njeni Z meji proti jugu, mimo parc. št. 472/1, do JZ oglišča parc. št. 472/2, po njeni južni meji do parc. št. 471, nato se obrne po meji proti jugu do JZ oglišča in nato po južni meji parc. št. 471, 478, 479, 483/1, prečka parc. št. 484, 485, 493, tako, da pride na južno mejo parc. št. 494, nato po južni in vzhodni meji 502, po J meji 507/2, 507/1 in 506, nato seka vodotok s parc. št. 816 ter poteka po J meji parc. št. 522, seka parc. št. 521/1 nato pa teče v ravni liniji po delu S meje parc. št. 520 nato prečka parc. št. 523/1, 524/1, 525/1, 531/1, 532/1, 539/1, 540/1 in teče po J meji parc. št. 547/3 in 554/2, seka vodotok parc. št. 817, prečka v ravni liniji proti V parc. št. 567 do JZ roba parc. št. 552/2, nato teče po J robu 553/1 in 553/2, 553/3, 553/4, 553/5, seka v ravni liniji parc. št. 597/3 do Z dela parc. št. 553/6 in nato po njeni J meji ter po J meji parc. št. 553/7, nato po njenem V robu proti severu ter prečka reko Savo s parc. št. 815/1 in parc. št. 681 do JV vogala parc. št. 680, nato teče po njenem J in nato Z robu do parc. št. 675 ter po njenem J robu proti Z ter nato proti S ter prečka parc. št. 551 do zunanje meje naravnega rezervata.

4. člen

Območje naravnega rezervata Zelenci se nahaja v katastrski občini Podkoren in obsega naslednja zemljišča:

Ožje območje:

Parc. št.: 465/1, 465/2, 465/3, 471, 472/1, 472/2, 478, 479, 483/1, 484 del, 485 del, 493 del, 494, 502, 503/1, 503/2, 504/1, 504/2, 504/3, 505, 506, 507/1, 507/2, 521/1 del, 522, 523/1 del, 524/1 del, 525/1 del, 531/1 del, 532/1 del, 539/1 del, 540/1 del, 547/3, 549/1, 549/2, 549/3, 549/4, 549/5, 549/6, 549/7, 549/8, 550, 551 del, 552/1, 552/2, 553/1, 553/2, 553/3, 553/4, 553/5, 553/6, 553/7, 554/2, 567 del, 597/3 del, 681 del, 796 del, 815/1 del, 816 del, 817 del.

Širše območje:

Parc. št.: 451/1, 459/1, 460/1, 461/1, 462, 463, 464, 466, 467/1, 468, 469/1, 469/2, 470/1, 470/2, 473, 474/1, 475/1, 477/1, 477/2, 480/1, 480/2, 482, 483/2, 484 del, 485 del, 486, 492/1, 493 del, 495, 496/1, 496/3, 499/1, 501, 508/1, 508/2, 508/3, 520, 521/1 del, 523/1 del, 524/1 del, 525/1 del, 531/1 del, 532/1 del, 539/1 del, 540/1 del, 547/1, 548/1, 551 del, 553/10, 553/11, 553/12, 553/8, 553/9, 554/1, 555/1, 566/1, 567 del, 568/1, 569/1, 575/1, 576/1, 586/1, 587/1, 593/1, 596/1, 597/1, 597/3 del, 597/4, 598/1, 598/2, 598/3, 604, 605, 616/1, 616/2, 617/1, 617/2, 622/1, 622/2, 623, 628/1, 628/2, 671/2, 672, 675, 677/1, 679, 680, 681 del, 796 del, 815/1 del, 816 del, 817 del, 818/1, 818/2.

5. člen

Cilji zavarovanja naravnega rezervata Zelenci so:

- ohranitev izjemnega vodnega izvira, kjer voda na muljastem dnu jezera vre na dan v obliki okroglih izvirov,
- ohranitev močvirja, ki v osrednjem delu prehaja v barje,
- ohranitev vseh avtohtonih rastlinskih in živalskih vrst,

- ohranitev značilne krajinske podobe,
- ohranitev geoloških značilnosti,
- znanstveno-raziskovalno in študijsko-demonstracijsko delo.

6. člen

Na širšem območju naravnega rezervata Zelenci je prepovedano:

- gradnja kakršnihkoli objektov,
 - vodno-regulacijska dela razen vzhodno od Sirč, kjer se jarki lahko redno čistijo,
 - izvajanje melioracij,
 - spremembe vodnega režima,
 - spreminjanje naravne temperature vode in vsaka druga sprememba sestave vode,
 - kakršnekoli hidroenergetske gradnje,
 - kakršnokoli onesnaženje površinske ali podtalne vode, ki ni posledica tradicionalnega kmetovanja,
 - zastrupljanje vode, zraka in rastlinja s prahom, aerosoli, strupi ter s soljenjem cest ob meji zavarovanega območja,
 - odlaganje vseh vrst odpadkov,
 - vsako poseganje, ki bi spremenilo rastiščne razmere ali škodljivo vplivalo na rastline in njihove združbe, zlasti pa širjenje obdelovalnih površin, uporaba mineralnih gnojil nasploh in uporaba organskih gnojil izven dobe vegetacije,
 - uničevanje ali poškodovanje gnezdišč ter prostora, kjer se živali razmnožujejo ali zadržujejo,
 - približevanje prostorom, kjer se živali zadržujejo in razmnožujejo,
 - umetno osvetljevanje živali, njihovih gnezdišč, bivališč in zavetišč,
 - čolnarjenje,
 - povzročanje hrupa, vendar z dovoljeno uporabo kmetijskih strojev za kmetijsko in gozdarsko rabo,
 - sečnja na golo.
- Na ožjem zavarovanem območju je poleg navedenega prepovedano še:
- lov in ribolov,
 - sečnja vegetacije,
 - uničevanje vseh rastlin in živali razen komarjev,
 - vnašanje avtohtonih rastlinskih in živalskih vrst.

7. člen

Izjemoma in s predhodnim soglasjem Zavoda za varstvo naravne in kulturne dediščine v Kranju je na vsem območju naravnega rezerva ta dovoljeno čiščenje nanosov v obstoječih strugah z odvozom materiala na deponijo izven območja zavarovanja ter še: na ožjem območju:

- del območja urediti za obisk javnosti (informacijske table, sprehajalne poti),
- znanstveno raziskovalno delo,
- sečnja, ki je potrebna zaradi vetroloma ali druge naravne nesreče.

na širšem območju:

- rekonstrukcija obstoječih kmetijskih objektov za kmetijsko rabo.

8. člen

Pravne osebe in občani imajo pravico do nadomestila, če se jim zaradi omejitev in prepovedi bistveno poslabšajo obstoječi pogoji za pridobivanje dohodka oziroma za življenje in delo in tega ni mogoče nadomestiti z dovoljeno dejavnostjo v okviru varstvenega režima, ki je za naravni rezervat določen, in sicer v skladu z zakonom in interesi kmetijstva.

9. člen

Strokovne naloge v zvezi z varstvom in posegi v Zelence opravlja Zavod za varstvo naravne in kulturne dediščine v Kranju.

Nadzor nad izvajanjem tega odloka opravljajo pristojne inšpekcijske službe.

10. člen

Razglasitev naravnega rezervata Zelenci se vpiše v zemljiško knjigo.

11. člen

Z denarno kaznijo od 5.000 do 30.000 SIT se kaznuje za prekršek pravna oseba in posameznik, ki stori prekršek v zvezi s samostojnim opravljanjem dejavnosti, če stori dejanje iz 6. člena tega odloka.

Z denarno kaznijo od 1.000 do 5.000 SIT se kaznuje za prekršek iz prejšnjega odstavka tega člena tudi odgovorna oseba pravne osebe in posameznik.

12. člen

Prepoved ribolova v ožjem zavarovanem območju, določena v 6. členu tega odloka, prične veljati z dnem 1. 1. 1994.

13. člen

Prepoved soljenja cest, določena v 6. členu tega odloka, prične veljati po preteku treh let od uveljavitve tega odloka.

14. člen

Ta odlok začne veljati osmi dan po objavi v Uradnem listu Republike Slovenije.

Št. 616-01/92-1

Jesenice, dne 19. oktobra 1992.

Predsednik
Skupščine občine Jesenice
dr. Božidar Brudar, dipl. inž. l. r.



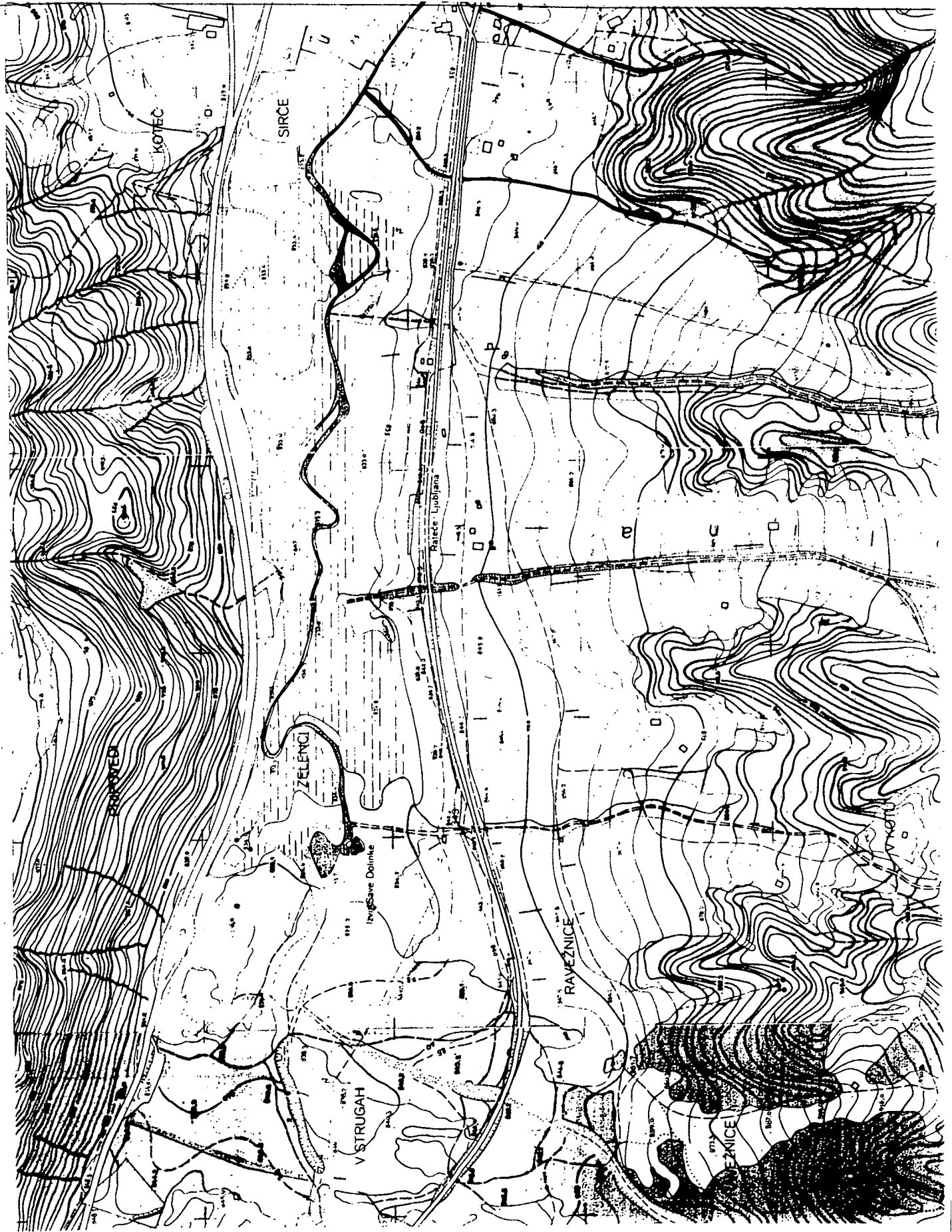

2462.

Na podlagi 3. člena Zakona o zavodih (Uradni list RS, št. 12/91) in 2. odstavka 57. člena Zakona o organizaciji in financiranju vzgoje in izobraževanja (Uradni list RS, št. 12/91), 118. člena statuta občine Jesenice (Uradni vestnik Gorenjske, št. 12/82 in 1/85) in 2. člena odloka o pristojnosti, sestavi in delu Občinske skupščine Jesenice (Uradni list RS, št. 16/90, 40/90 in 9/91) je Skupščina občine Jesenice na seji zбора združenega dela, zбора krajevnih skupnosti in družbenopolitičnega zбора dne 19. 10. 1992 sprejela

O D L O K

o ustanovitvi javnega vzgojnoizobraževalnega zavoda
Delavska univerza Viktorja Stražišarja Jesenice

1. člen

S tem odlokom občina Jesenice (v nadaljevanju besedila: ustanovitelj) nadomešča zaradi uskladitve z zakonom dosedanjí ustanovitveni akt javnega vzgojnoizobraževalnega zavoda Delavske univerze Viktorja Stražišarja Jesenice (v nadaljevanju besedila: zavod).

2. člen

Ime in sedež ustanovitelja: občina Jesenice, Jesenice, Titova 78.

3. člen

Ime zavoda: Delavska Univerza Viktorja Stražišarja Jesenice.

Sedež zavoda: Jesenice, Trg Toneta Čufarja 1.

4. člen

Zavod je pravna oseba.

5. člen

Dejavnost zavoda je:

- osnovno izobraževanje odraslih,
- izobraževanje odraslih po srednješolskih programih,
- organizacije izobraževalnih oblik za delo in delovne funkcije ter osebne potrebe državljanov,
- organizacija jezikovnih tečajev in drugih tečajev (računalniški, knjigovodski, strojepisni, itd.),
- organizacija drugih oblik izobraževanja po naročilu podjetij, zavodov in drugih naročnikov.

6. člen

Organi sveta so: svet, direktor in predavateljski zbor kot strokovni organ.

Pristojnosti predavateljskega zбора se določajo s statutom zavoda.

7. člen

Svet zavoda tvori enako število predstavnikov:

- ustanovitelja,
- učiteljev in strokovnih delavcev zavoda,
- predstavnikov slušateljev (udeležencev izobraževanja).

Število članov sveta, postopek imenovanja oziroma volitev, se določi s statutom zavoda.

Pristojnosti sveta so določene z zakonom in statutom zavoda.

8. člen

Direktor organizira in vodi delo in poslovanje zavoda, predstavlja in zastopa zavod neomejeno ter je odgovoren za zakonitost dela zavoda.

Direktor opravlja poleg poslovnih nalog tudi naloge pedagoškega vodja.

Direktorja imenuje svet zavoda s soglasjem ustanovitelja.

9. člen

Zavod ima statut, ki ga sprejme svet zavoda s soglasjem ustanovitelja.

Zavod ima lahko tudi druge splošne akte, s katerimi se urejajo vprašanja, pomembna za delo in poslovanje zavoda, v skladu z zakonom in s tem odlokom.

Druge splošne akte sprejme svet zavoda, če ni s statutom določeno, da jih sprejme direktor.

10. člen

Zavod uporablja za opravljanje dejavnosti, za katero je ustanovljen, premoženje, ki mu ga je v upravljanje prepustil ustanovitelj.

11. člen

Sredstva za izvajanje osnovnošolskega programa za odrasle se zagotavljajo zavodu na podlagi standardov in normativov iz sredstev republiškega proračuna.

Za občinski program določi merila in kriterije Skupščine občine Jesenice. Višina sredstev se določi s proračunom.

Za izvajanje drugih programov zavod pridobiva sredstva tudi s prispevki slušateljev, naročnikov in drugimi viri, določenimi z zakonom.

12. člen

Presežek prihodkov nad odhodki zavod uporabi za opravljanje in razvoj dejavnosti, za druge namene pa le s soglasjem ustanovitelja.

Primanjkljaj, ki nastane pri izvajanju medsebojno dogovorjenega programa upoštevajoč dogovorjena merila in kriterije, krije ustanovitelj.

13. člen

V pravnem prometu s tretjimi osebami ima zavod vsa pooblastila in posluje s svojim imenom in za svoj račun.

Zavod odgovarja za svoje obveznosti s sredstvi, s katerimi razpolaga.

14. člen

Ustanovitelj odgovarja za obveznosti zavoda, ki so nastale ob opravljanju dejavnosti kot javne službe, do višine sredstev, ki so v občinskem proračunu namenjena za delo zavoda.

Ustanovitelj ne odgovarja za obveznosti zavoda, nastale iz drugih pravnih poslov.

15. člen

Z dnem uveljavitve tega odloka prenehajo veljati naslednji akti:

- odločba o ustanovitvi TOZD Delavska univerza Viktorja Stražišarja Jesenice v sestavi Vzgojnoizobraževalnega zavoda Jesenice, št. 61-01/82 z dne 28. 2. 1983 in
- sklep o soglasju k statusni spremembi - izločitev TOZD Delavska univerza Viktorja Stražišarja iz Vzgojnoizobraževalnega zavoda Jesenice z dne 30. 7. 1990.

16. člen

Ta odlok začne veljati osmi dan po objavi v Uradnem listu Republike Slovenije.

Št. 02100/025/92

Jesenice, dne 19. oktobra 1992.

Predsednik

Skupščine občine Jesenice
dr. Božidar Brudar, dipl. inž. l. r.

2463.

Na podlagi 45. člena Zakona o zavodih (Ur. list RS, št. 12/91), 27. člena Kolektivne pogodbe za negospodarske dejavnosti v Republiki Sloveniji (Ur. list RS, št. 18/91) in 29. člena Kolektivne pogodbe za dejavnost zdravstva in socialnega skrbstva (Ur. list RS, št. 26/91), 118. člena Statuta občine Jesenice (Ur. vestnik Gorenjske, št. 19/82 in 1/85) in 2. člena Odloka o pristojnosti, sestavi in delu občinske skupščine Jesenice (Ur. list RS, št. 16/90, 23/90, 42/90 in 9/91) je Skupščina občine Jesenice na seji vseh treh zborov dne 19. 10. 1992 sprejela

SKLEP**o soglasju za uvedbo 40-urnega delovnega tedna v javnih zavodih****1. člen**

Skupščina občine Jesenice soglaša z uvedbo 40-urnega delovnega tedna kot ustanovitelj oziroma soustanovitelj v naslednjih javnih zavodih:

- Dom upokojencev dr. France Bergelja Jesenice
- Gledališče Tone Čufar Jesenice,
- Muzej Jesenice,
- Občinska knjižnica Jesenice,
- Osnovno zdravstvo Gorenjske Kranj,
- Vzgojnoizobraževalni zavod Jesenice.

2. člen

Javni zavodi morajo v okviru skrajšanega delovnega tedna zagotavljati nezmanjšan obseg storitev.

3. člen

Poslovodni organi v javnih zavodih morajo spremljati izkoriščenost delovnega časa ter občasno, najmanj pa enkrat letno o tem obvestiti ustanovitelja.

4. člen

Ta sklep začne veljati osmi dan po objavi v Uradnem listu Republike Slovenije.

Št. 152-3/92-3/92

Jesenice, dne 19. oktobra 1992.

Predsednik

Skupščine občine Jesenice
dr. Božidar Brudar, dipl. inž. l. r.

KRŠKO**2464.**

Na podlagi 29. in 30. člena Zakona o zdravstvenem varstvu živali (Uradni list SRS, št. 37/85), 4., 5., 6., 7. in 8. člena Odloka o pristojbinah za zdravstvena spričevala in potrdila ter o kriterijih in merilih za določitev pristojbin za veterinarsko-sanitarne preglede in dovoljenja (Uradni list SRS, št. 43/85 in 46/86) in 72. člena Odloka o pristojnostih in sestavi zborov občinske skupščine (Uradni list SRS, št. 3/90) je Izvršni svet Skupščine občine Krško na svoji seji dne 22. 10. 1992 sprejel

ODREDBO

o spremembi odredbe o pristojbinah za veterinarsko-sanitarne preglede živali in živil živalskega izvora, za izdajo dovoljenja za prodajo mleka, veterinarsko-sanitarne preglede klavnih živali, plačevanje dela stroškov veterinarsko-higienske službe in plačevanje dejavnosti diagnostike kužnih boleznih izven rednega delovnega časa v občini Krško

1

Spremeni se 13. člen odredbe o pristojbinah za veterinarsko-sanitarne preglede in izdajo dovoljenj (Uradni list RS, št. 43/90) tako, da se glasi:

“Vrednost točke za izračun pristojbin znaša 5,71 SIT.”

2

Odredba se objavi v Uradnem listu Republike Slovenije in začne veljati z dnem objave.

Št. 7-403-29/90

Krško, dne 22. oktobra 1992.

Predsednik
Izvršnega sveta
Skupščine občine Krško
Franc Černelič l. r.

2465.

Na podlagi 17. in 19. člena odloka o nadomestilu za uporabo stavbnih zemljišč v občini Krško (Skupščinski Dolenjski list, št. 3/86, Uradni list SRS, št. 1/87, 17/87, 43/87, 21/89 in RS, št. 22/92) ter 72. člena odloka o pristojnosti in sestavi zborov občinske skupščine (Uradni list SRS, št. 3/90) je Izvršni svet Skupščine občine Krško na seji dne 22. 10. 1992 sprejel

ODREDBO

o spremembi in dopolnitvi odredbe o določitvi akontacijske vrednosti točke za izračun nadomestila za uporabo stavbnega zemljišča v IV. trimesečju leta 1992

1. člen

Drugi odstavek 1. člena odredbe o določitvi akontacijske vrednosti točke za izračun nadomestila za uporabo stavbnega zemljišča v letu 1992 (Uradni list RS, št. 3/92) se spremeni in dopolni z:

“Akontacijska vrednost točke za izračun nadomestila za uporabo stavbnega zemljišča v IV. trimesečju leta 1992 za proizvodno poslovne prostore znaša 0,099 SIT.”

2. člen

Ta odredba začne veljati osmi dan po objavi v Uradnem listu RS, uporablja pa se od 1. 9. 1992 in do spremembe.

Št. IS-420-11/88

Krško, dne 22. oktobra 1992.

Predsednik
Izvršnega sveta
Skupščine občine Krško
Franc Černelič l. r.

LAŠKO**2466.**

Skupščina občine Laško je na podlagi 39. člena Zakona o urejanju naselij in drugih posegov v prostor (Uradni list SRS, št. 18/84, 37/85, 29/86 in RS 26/90) ter 7. člena Odloka o sestavi, pristojnostih in načinu odločanja Skupščine občine Laško (Uradni list RS, št. 13/90) na seji zbora združenega dela, zbora krajevnih skupnosti ter družbenopolitičnega zbora dne 26. septembra 1992 sprejela

ODLOK**o ureditvenem načrtu za novo pokopališče in bencinski servis v Radečah****I. SPLOŠNE DOLOČBE****1. člen**

Ta odlok določa območje urejanja z ureditvenim načrtom za novo pokopališče in bencinski servis v Radečah, ki ga je izdelal Inženiring IBT Ljubljana, p.o. pod št. 7870/061 v januarju 1993 in je sestavni del tega odloka.

2. člen

Ureditveni načrt vsebuje:

A. Tekstualni del

B. Grafične priloge

– prostorske sestavine dolgoročnega in srednjeročnega plana občine Laško

– geodetski posnetek in meja območja

– ureditvena situacija

– zemljiškokatastrski načrt

– funkcionalna zemljišča, obodna parcelacija in zaključni podatki

– prometna ureditev

– vzdolžni profil ceste

– načrt zelenih površin

– vodna ureditev

– zbirnik komunalnih vodov

– prerezi

C. Soglasja

II. MEJA OBMOČJA UREJANJA**3. člen**

Ureditveno območje je večinoma v k.o. Hotemež, manjši del zemljišča pa leži v k.o. Radeče. Meja območja poteka od izhodiščne točke, ki je jugozahodni vogal parcele 345/2 k.o. Hotemež. Od tu meja prečka parcelo 345/1 do potoka, prečka potok in teče dalje v isti smeri po parc. 424/1 od vrha pobočja oziroma do severne meje parcele 423. od tu poteka po parcelni meji 423 do jugozahodnega vogala iste parcele od te točke dalje poteka po parceli št. 424/1 ob gozdni poti do parcele 430, ki jo prečka v severnem vogalu, v isti smeri prečka tudi severni vogal parcele 428, na robu parcelne meje se rahlo zalomi proti severu in prečka v tej smeri parceli 431 in 424/1 do magistralne ceste. Vse našteje parcele so v k.o. Hotemež.

Po prečkanju magistralne ceste se meja usmeri po vzhodnem robu parcele 603 k.o. Radeče, pri uvozu za Radeče zopet prečka magistralno cesto in poteka dalje proti zahodu po južnem robu parcele 572/2 k.o. Radeče v njenem zahodnem vogalu prečka dovozno cesto oziroma parcelo 1066/2 k.o. Hotemež in v isti smeri še del parcele 344 k.o. Hotemež po ca. 10 m se zalomi proti jugu poteka vzporedno z mejo parcele 1066/2 do južnega dela parcelne meje 345/3 k.o. Hotemež, kjer se zalomi proti zahodu in poteka po južnem robu parcel 345/3 in 345/2 k.o. Hotemež do izhodiščne točke.

Meja območja je razvidna na geodetski podlagi v grafičnih prilogah.

Območje obsega 9,83 ha.

III. FUNKCIJA OBMOČJA S POGOJI UREJANJA**4. člen**

Območje urejanja je namenjeno zgraditvi:

– novega pokopališča

– novega bencinskega servisa.

Ureditveno območje je razdeljeno v tri cone:

– pokopališče na platoju Dobravca,

– vhodna ploščad za pokopališče na trasi opuščene ceste Radeče-Krško,

– bencinski servis ob magistralni cesti M 10-3.

Na območju bencinskega servisa so predvideni objekti za: bencinsko črpalko, avtopralnico in avtoservis.

Na območju vhodne ploščadi k pokopališču je predvidena zgraditev: vhodne ploščadi in stopnišča za dostop pešcev, zajezitev potoka in zgraditev manjšega bajerja, zgraditev trgovsko-gostinskega objekta, v katerem bodo lokali za oskrbo pokopališča pa tudi strankam bencinskega servisa.

Na območju pokopališča so predvideni objekti izključno v funkciji pokopališča: poslovilni objekti, objekti za vzdrževanje in sakralni objekt. Objekte se grupira v centru pokopališča, kjer se uredi tudi glavni vhod.

Tri grobna polja so razvrščena okrog centra pokopališča. Na območju prvega grobnega polja, ki se bo zgradilo v prvi etapi izvedbe pokopališča, se uredi tudi večja travnata površina, ki bo namenjena za možne masovne pokoje ob elementarnih nesrečah in vojni.

5. člen

Obstoječe transportne poti – vlake za spravilo lesa se nadomesti z novimi izven območja urejanja. Pri določanju novih tras bo sodelovalo gozdno gospodarstvo.

6. člen

V območju zemljišča novega pokopališča se nahaja prazgodovinska gomila, ki arheološko še ni raziskana. Gomilo se v nespremenjenem stanju ohrani in vključi v ureditev pokopališča kot zgodovinski spomenik. Pri tem mora sodelovati Zavod za varstvo naravne in kulturne dediščine Celje.

7. člen

V območju urejanja vhodne ploščadi se nahaja starejši objekt opuščene zajejta nunskega vodovoda. Objekt se bo pri gradnji dovozne ceste odstranil, zajetje pa tehnično saniralo in vodo odvedlo v meteorno kanalizacijo.

8. člen

Za dograditev pokopališča in nove dovozne ceste bo potrebna sprememba parcelacije in krčenje gozda.

Nove parcele so določene glede na velikost funkcionalnega zemljišča za posamezne objekte:

– bencinski servis	4.278 m ²
– trgovsko gostinski objekt	625 m ²
– vhodna ploščad	1.517 m ²
– pokopališče	40.289 m ²

Znotraj funkcionalnih zemljišč se parcele lahko dele v manjše glede na lastništvo posameznih objektov ali delov objektov. Ostale površine so namenjene zgraditvi prometnih površin, ali pa ostanejo v obstoječi obliki kot zelene površine.

IV. POGOJI ZA ARHITEKTURNO IN KRAJINSKO OBLIKOVANJE**9. člen**

Arhitekturno oblikovanje in krajinske ureditve naj se navežejo na tipologijo krajevne tradicionalne arhitekture in krajinske značilnosti.

Materiali, ki se uporabljajo pri gradnji objektov so zidane stene, ometane z belim naravnim peskom, grobo oblikovan kamen in les.

Strehe so dvo- ali štirikapne z naklonom 30-35 stopinj, kritina naj bo temna. Dovoljena je uporaba erkerjev in stolpičev.

10. člen

Gabariti objektov so:

- bencinska črpalka: pritličje 10 × 15 m, streha dvokapnica 30 stopinj
- nadstrešek nad črpalko 15 × 25 višine 4,5 m
- avtoservis z avtopralnico: pritličje 13 × 15 m, streha dvokapnica 30 stopinj
- trgovsko gostinski objekt: pritličje 6 × 30 m, streha dvokapnica 30-35 stopinj
- pokopališče - poslovni objekt: pritličje 10 × 25 m, streha dvokapnica 35 stopinj
- pokopališče - objekt za vzdrževanje, pritličje 6 × 12 m, streha dvokapnica 35 stopinj, objekt se s pokrito pasažo poveže s poslovnim objektom
- pokopališče - nadstrešnica nad ploščadjo za poslovne slovensnosti 12 × 12 m, višina 4-5 m, streha štirikapnica 35 stopinj
- sakralni objekt - pritličje 12 × 24 m, streha dvokapnica 35-40 stopinj, ob cerkvi se zgradi zakristija in zvonik.

11. člen

Ploščadi naj bodo tlakovane (kamen, kocke ali betonski tlakovci), pešpoti tlakovane in peščene. Vozne površine naj bodo asfaltirane, parkirni prostori popločeni z mrežastimi ploščami ali kombinirano s kockami in betonskimi tlakovci.

12. člen

Pri urejanju zelenih površin naj se v največji meri ohrani in uporabi obstoječo vegetacijo. Nove zasaditve naj bodo prilagojene avtohtonemu rastlinju.

Proste površine se zatravi.

Drevoredi se zasade ob dovozni cesti v območju vhodne ploščadi in ob spodnjem parkirnem prostoru. Parkovne površine se uredi ob bencinskem servisu, vhodni ploščadi in ob bajerju ter na centralnem delu pokopališča. Cvetlične nasade se nasadi ob robu komunikacij ali ploščadi.

13. člen

Pri urejanju pokopališča se ohrani manjše skupine obstoječe vegetacije in se jih vključi v ureditev pokopališča.

Skupine grobnih polj naj bodo ločene z zelenimi pasovi. Vrste grobov potekajo vzporedno s plastnicami terena, dve sosednji vrsti se razmeji z živo mejo.

Pokopališče mora biti ograjeno z 2 m visoko ograjo.

14. člen

Potok se ob vhodni ploščadi zajezi in uredi v manjši bajer. Breg bajerja je z ene strani omejen s kamnitim zidom in leseno ali kamnito ograjo, z druge strani pa se uredi terase za dostop do vodne površine.

Ob bajerju se uredi sprehajališče.

Voda odteka po kanalizaciji v smeri proti Hotemežu do odprtega odvodnika nasproti plinske merne postaje.

V. POGOJI ZA KOMUNALNO UREJANJE

15. člen

Glavna prometnica v ureditvenem območju je magistralna cesta M 10 - 3 s priključkom za Radeče. Na magistralno cesto je prometno navezan bencinski servis.

Za zagotovitev varnega prometa je potrebno v tem delu rekonstruirati širino ceste in uvesti tretji vozni pas za razvrščanje vozil, ki zavijajo v levo.

Novi prometni ureditvi se priredi prometna signalizacija.

16. člen

Od priključka za Radeče do pokopališča se zgradi dovozno cesto širine 5 m. V strmini naj ima cesta maksimalni naklon 14% v zavojih pa 5%.

Ločeno od dovozne ceste se za dostop pešcev zgradi pešpot. V spodnjem strmem delu se zgradi stopnišče.

Za parkiranje osebnih avtomobilov se zgradi dvoje parkirišč vsako za ca. 50 vozil. Eno parkirišče je na vhodni ploščadi, drugo pa ob vhodu na pokopališče.

17. člen

Za oskrbo s sanitarno vodo se izvede vodovodno omrežje s priključkom na obstoječe omrežje pri »Kolenovem grabnu«, glavni vod Ø 100 poteka ob dovozni cesti do vhodne ploščadi, kjer se zgradi črpališče in od njega do pokopališča tlačni vod, ki poteka vzporedno s pešpotjo. Za zagotovitev požarne in komunalne vode se na območju zgradi nadzemne hidrante.

18. člen

Kanalizacija se izvede v ločenem sistemu.

Fekalne vode se odvaja v vodotesne greznice.

Meteorne vode s streh, cest in tlakovanih površin se odvaja z meteorno kanalizacijo, ki se na koncu priključi na odprti cestni odvodnik ob magistralni cesti. Pred priključkom na kanalizacijo se vse cestne vode spelje preko peskolova in lovilca olj.

V območju bencinskega servisa se odprti občestni odvodnik nadomesti v meteorno kanalizacijo. Odvod vode iz bajerja v odprti odvodnik ob magistralni cesti se izvede s posebnim kanalom.

19. člen

Poizkusna geološka raziskava je pokazala v območju pokopališča prisotnost podzemne vode v globini 1,5 do 1,8 m glede na koto površja. Zato je pri graditvi grobnih polj izvesti drenažno kanalizacijo na globini 0,5 m nižje od pokopnega nivoja. Vse izcedne vode se zajame in spelje v čistilno napravo (klorinator). Prečiščeno vodo se nato priključi na meteorno kanalizacijo.

20. člen

Ogrevanje objektov je urediti tako, da ne bo prišlo do škodljivih emisij v ozračje. Ker je na robu območja že izvedena plinska mreža, se investitorjem priporoča napeljavo in uporabo zemeljskega plina za ogrevanje in pripravo tople vode.

21. člen

Za oskrbo z električno energijo se zgradi sekundarno kabelsko mrežo n.n. 0,4 kV od trafopostaje TP 20/0,4 kV Hotemež - naselje do bencinskega servisa in dalje do centralnega dela pokopališča. Celotno mrežo se izvede z zemeljskim kablom. Kjer bo kabel potekal po utrjenih površinah, ali bo prečkal prometne površine, bo položen v kabelski signalizaciji iz cevi Ø 110 mm. Na vseh lomih trase se izvedejo betonski jaški.

22. člen

Javna razsvetljava se uredi na vseh javnih prometnih površinah in ob celotni trasi pešpoti.

23. člen

Telekomunikacijsko omrežje se izvede z zemeljskim TK kablom iz ATC Radeče s priključitvijo na obstoječo mrežo pri Kolenovem grabnu.

24. člen

Na območju pokopališča bodo nameščeni kesoni za odpadke. Na samem pokopališču pa bodo še posebej nameščeni koši za smeti. Prav tako je na območju bencinskega servisa določen prostor za kontejner.

VI. DRUGI POGOJI ZA IZVEDBO

25. člen

Etapnost

V prvi etapi ureditvenega načrta je potrebno zgraditi uvozne in izvozne priključke na magistralno cesto.

Bencinska črpalka in pralnica z avtoservisom se lahko gradi ločeno ali samostojno.

Pokopališče se lahko gradi v treh fazah, 1. faza obsega gradnjo centralnega dela s poslovnimi in funkcionalnimi objekti in spodnje grobno polje skupaj s površino za množične pokope in ureditvijo prazgodovinske gomile. V 2. in 3. fazi se zgradi še 2. in 3. grobno polje. Skupaj s 1. fazo je potrebno zgraditi v celoti še dovozno cesto s parkirnim prostorom, vse komunalne vode, javno razsvetlavo in drenažo grobnega polja.

26. člen

Tolerance

Pri izdelavi dokumentacije so možna manjša odstopanja od posameznih rešitev, prikazanih v grafičnih prilogah, ki se nanašajo na potek tras infrastrukture, velikost in namembnost objektov. Gabariti objektov lahko odstopajo + - 10% ob upoštevanju gradbenih linij. Namembnost objektov je možno spremeniti samo, če gre za dopolnitev predvidene dejavnosti oziroma za sorodno dejavnost.

27. člen

V postopku za izdajo dovoljenj za infrastrukturo in objekte: bencinsko črpalko, avtopralnico, avtoservis, trgovsko gostinski objekt, sakralni objekt, objekt za vzdrževanje ter poslovni objekt investitor predloži strokovne osnove.

Pred zgraditvijo objektov je potrebno izdelati detajlne geomehanske raziskave terena.

28. člen

Za vso infrastrukturo izven mej ureditvenega območja je realizacija le-te nujna. Za izvedbo načrtovanih rešitev se izdelajo strokovne osnove za izdajo dovoljenj.

29. člen

Vse objekte in naprave bencinskega servisa je urediti skladno z veljavnimi predpisi in standardi. Vse posege v prostor je potrebno v tehnični dokumentaciji načrtovati tako, da ne bo prihajalo do prekomernega onesnaževanja zraka, vode in zemlje, da ne bo prišlo do povzročanja prekomernega hrupa in da bodo krajinsko oblikovne rešitve skladne z obstoječo podobo krajine.

30. člen

Do pričetka izvajanja urbanističnega načrta oziroma posameznih etap gradnje ohranijo zemljišča sedanjo rabo.

31. člen

Druge obveznosti investitorjev in izvajalcev

Investitorji oziroma izvajalci morajo sodelovati z Zavodom za varstvo naravne in kulturne dediščine pri zaščiti arheološke in krajinske dediščine in v primeru arheološke najdbe obvestiti spomeniško službo.

Stroški za izgradnjo vlak za spravilo lesa, ki se nadomeščajo, bremenijo investitorja.

Investitorji so dolžni skrbeti za ureditev in vzdrževanje funkcionalnih zemljišč, zelenic, dovozov in druge ureditve ob objektih.

VII. KONČNE DOLOČBE

32. člen

Ureditveni načrt je stalno na vpogled vsem zainteresiranim pri občinskih upravnih organih.

33. člen

Nadzorstvo nad izvajanjem tega odloka opravljajo pristojne inšpekcijske službe.

34. člen

Ta odlok začne veljati osmi dan po objavi v Uradnem listu Republike Slovenije.

Št. 352-2/92

Laško, dne 26. septembra 1992.

Predsednik

Skupščine občine Laško
Miloš Veršec l. r.

2467.

Skupščina občine Laško je na podlagi 41. člena Zakona o komunalnih dejavnostih (Uradni list SRS, št. 8/82), 3. člena Odloka o komunalnih dejavnostih (Uradni list SRS, št. 46/87) in 7. člena Odloka o sestavi, pristojnostih in načinu odločanja Skupščine občine Laško (Uradni list RS, št. 13/90) na seji družbenopolitičnega zbora, zbora združenega dela in zbora krajevnih skupnosti dne 26. 9. 1992 sprejela

ODLOK
o podelitvi koncesije

1. člen

S tem aktom se opredeljujejo dejavnost, območje, pogoji, javna pooblastila, pričetek in čas trajanja koncesije, način financiranja in drugi elementi, pomembni za podelitev koncesije za zgraditev in upravljanje omrežja za distribucijo zemeljskega plina.

2. člen

Predmet koncesije je izgradnja omrežja za distribucijo zemeljskega plina ter upravljanje omrežja za distribucijo zemeljskega plina za potrebe prebivalstva in industrije na območju občine Laško v skladu z načrtom razvoja omrežja za distribucijo zemeljskega plina, ki je sestavni del tega odloka.

3. člen

Koncesionar mora za opravljanje koncesije za izgradnjo omrežja za distribucijo zemeljskega plina ter upravljanje tega omrežja izpolnjevati naslednje pogoje:

a) da ima izkušnje na področju programiranja, projektiranja in izgradnje ter upravljanja z omrežjem za distribucijo zemeljskega plina za potrebe prebivalstva in industrije;

b) da pripravi in predloži studio s prikazom predvidenega omrežja in njegovih pomembnejših sestavnih delov, z oceno vrednosti naprave, potreben čas za izgradnjo, finančni plan investicije, pogoje in načine za upravljanje z omrežjem;

c) da pripravi in predloži analizo programov prodaje plina;

d) da dá potrebne reference za pravočasno in kvalitetno izvedbo sprejete naloge;

e) da bo zagotovil vsa potrebna sredstva v zvezi z izgradnjo omrežja za distribucijo zemeljskega plina in njegovim upravljanjem;

f) da razpolaga z zadostnimi strokovnimi kadri in drugimi potenciali za realizacijo izgradnje in upravljanje omrežja za distribucijo.

Da kandidat za koncesionarja izpolnjuje pogoje, izkaže s ustreznimi priporočili o dosedanjih izkušnjah na tem področju.

4. člen

Koncesionarju bo občina (koncedent) podelila naslednja javna pooblastila:

1. izključno pravico uporabe na zgrajenem omrežju za distribucijo zemeljskega plina za čas trajanja koncesijske pogodbe;

2. izključno pravico prodaje zemeljskega plina na območju občine;

3. pravico izgradnje omrežja za distribucijo zemeljskega plina vključno s pravico, da pod površjem vseh javnih površin postavi in vzdržuje cevovode, različne naprave in instalacije, potrebne za distribucijo;

4. pravico upravljanja z omrežjem za distribucijo zemeljskega plina;

5. pravico sklepati pogodbe o dobavi plina;

6. pravico določiti način in pogoje za plačilo uporabljenega plina, vključno z možnostjo depozita uporabnika;

7. pravico zaustaviti dobavo plina posameznim uporabnikom v primeru neplačila;

8. pravico zahtevati od uporabnika prispevek za postavitev priključka.

5. člen

Koncesionar izvaja koncesijo pod naslednjimi pogoji:

– da samostojno in na svoje stroške zgradi omrežje za distribucijo zemeljskega plina

– da zagotavlja uporabnikom kontinuirano in kvalitetno dobavo zemeljskega plina

– da skrbi za vzdrževanje in ohranjanje mreže za distribucijo plina

– da po potrebi širi omrežje za distribucijo plina.

6. člen

Koncesionar je edini distributer zemeljskega plina na območju občine za potrebe prebivalstva in industrije pod naslednjimi pogoji.

a) da spoštuje strokovno tehnične, organizacijske in razvojne naloge, ki izhajajo iz nacionalnega razvojnega programa za republiko in usmeritev lokalne skupnosti.

b) da prodaja plin v skladu s cenami, ki jih oblikuje oziroma določa občina v skladu s postopkom, ki ga določa zakon oziroma akt lokalne skupnosti.

c) da omogoča strokovni in finančni nadzor ter nadzor nad zakonitostjo dela po organih, ki so za to določeni s tem aktom.

č) da dosledno upošteva tehnične, oskrbovalno stroškovne, organizacijske in druge standarde ter normative za opravljanje koncesije oziroma če teh ni, standarde, ki veljajo v Italiji.

d) da zagotovi, da bo vsa javna ali zasebna lastnina, ki bi bila zaradi izvajanja del poškodovana, vrnjena v prvotno stanje.

e) da upošteva program podjetja Petrol DO Zemeljski plin, ki upravlja magistralno plinovodno omrežje v Sloveniji.

7. člen

Koncesija prične veljati z dnem podpisa koncesijske pogodbe in traja 29 (devetindvajset) let. Doba trajanja koncesije se šteje od 1. januarja tistega leta, ki sledi letu, v katerem je distribucijska mreža pričela delovati. Koncesijska pogodba se po njenem poteku lahko podaljša oziroma ima koncesionar pri ponovnem sklepanju pogodbe o koncesiji prednost.

Koncesionar je dolžan pričeti z deli na izgradnji distribucijske mreže takoj, ko je podpisana pogodba in so izdana vsa potrebna dovoljenja ter se zagotovi:

a) izvedbo priključnega cevovoda za plin s strani Petrol DO Zemeljski plin

b) podpis pogodbe za dobavo plina med koncedentom, koncesionarjem in podjetjem Petrol DO Zemeljski plin.

Koncesionar se obvezuje izgotoviti v roku 6 mesecev 40 % del, predvidenih s pogodbo, v roku 10 mesecev pa vsa dela, računano od dneva pričetka del.

8. člen

Razmerje med koncedentom in koncesionarjem preneha:

– s prenehanjem koncesijske pogodbe

– z odkupom koncesije

– z odvzemom koncesije.

9. člen

Koncesijska pogodba preneha po preteku časa, za katerega je bila sklenjena, če jo pogodbeni stranki pod pogoji navedenimi v pogodbi ne podaljšata in z razdrtjem.

Razlogi in pogoji za razdrtje, odpovedni rok in druge medsebojne pravice in obveznosti ob odpovedi ali razdrtju pogodbe se določijo v koncesijski podobi.

Koncedent lahko odvzame koncesionarju ne glede na določila pogodbe koncesijo

– če koncesionar ne prične z upravljanjem koncesije v za to določenem roku

– zaradi neopravičene prekinitve distribucije plina za več kot 3 dni

– zaradi ponovljenih, hudih in dokumentiranih primerov neučinkovitih uslug po izključni krivdi koncesionarja

– če je v javnem interesu, da se dejavnost preneha izvajati kot koncesija

– v primeru stečaja koncesionarja.

V teh primerih lahko koncedent prevzame koncesijo, povrniti pa mora koncesionarju vložena sredstva.

10. člen

Z odkupom preneha koncesijsko razmerje, tako da koncesionar preneha opravljati javno službo, ki je predmet koncesije, koncedent pa prevzame vse objekte in naprave, ki jih je koncesionar zgradil ali drugače pridobil. Pogoji odkupa se določijo s koncesijsko pogodbo.

11. člen

Koncesionar zagotavlja za izgradnjo plinovodskega omrežja sredstva iz naslednjih virov:

- lastnih virov
- bančnih kreditov
- sredstev državnega ekološkega sklada
- drugih virov.

Procent sredstev, ki jih koncesionar zagotavlja iz lastnih in bančnih sredstev, mora predstavljati 100 % sredstev, potrebnih za izgradnjo in upravljanje plinovodskega omrežja.

12. člen

Koncesionar dobi povrnjena sredstva, vložena v izgradnjo in upravljanje plinovodskega omrežja iz sredstev, ki se natekajo od cene za uporabo zemeljskega plina. Način in višina se podrobno določijo s koncesijsko pogodbo s tem, da cena plina vsebuje izdatke za nakup plina, stroške upravljanja ter premoženjska bremena in davke.

13. člen

Prodajno ceno plina potrjuje občina in se izraža v SIT.

Cena ne bo smela presegati cen plinskega olja glede na kalorično vrednost obeh goriv, računano v enakih standardih glede na kalorično vrednost vseh goriv. To je koncesionar dolžan upoštevati, če cenovno razmerje med plinom in kurilnim oljem ostane na nivoju ob uveljavitvi odloka.

14. člen

Izbiri koncesionarja opravi na podlagi tega akta in pridobljenih ponudb izvršilni organ skupščine občine (koncedent), ki določi podpisnika pogodbe o koncesiji. Izvršilni organ odloči o izbiri koncesionarja s sklepom.

15. člen

Strokovni nadzor nad zakonitostjo izvajanja koncesije opravljajo pristojni inšpekcijski upravni organi, strokovnost izvajanja pa nadzoruje koncedent.

Posebno vlogo ima odbor sestavljen iz predstavnikov uporabnikov zemeljskega plina. Odbor daje pripombe in predloge v zvezi z delom koncesioniranja pristojnemu upravnemu organu zadolženemu za nadzor.

Sestavo odbora, njegovo delovno področje, ter pristojnosti in pravice določi akt o njegovi ustanovitvi. S tem aktom se določi tudi organ, ki opravlja za odbor administrativno-strokovna opravila.

16. člen

Za odgovornost za škodo, ki jo povzroči koncesionar pri izvajanju ali v zvezi z izvajanjem gospodarske javne službe uporabnikom ali drugim pravnim ali fizičnim osebami se uporabljajo pravila, ki urejajo odgovornost podjetij.

Koncedent odgovarja za povzročeno škodo subsidiarno.

17. člen

Koncesijo opravlja koncesionar v svojem imenu in za svoj račun na podlagi pooblastil tega koncesijskega akta in koncesijske pogodbe.

18. člen

Vsi objekti in naprave, ki jih je koncesionar zgradil ali drugače pridobil za namen izvajanja koncesije preidejo v last koncedenta ob prenehanju koncesijske pogodbe

oziroma z odkupom v kolikor pride do predčasnega prenehanja koncesionarske pogodbe. Načini in pogoji odkupa se podrobneje določijo v koncesijski pogodbi.

19. člen

Koncedent bo za primere predčasnega prenehanja koncesijske pogodbe zagotovil koncesionarju ustrezne garancije za plačilo objektov in naprav, ki ostanejo v lasti koncedenta.

20. člen

Koncesionar lahko prenese koncesijsko pogodbo na drugega koncesionarja samo s privolitvijo koncedenta.

21. člen

Koncesionar je dolžan v okviru objektivnih možnosti opravljati koncesijo tudi ob nepredvidljivih okoliščinah, nastalih zaradi višje sile.

V primeru iz prejšnjega odstavka ima koncesionar pravico zahtevati od koncedenta povračilo stroškov, ki so nastali zaradi opravljanja koncesionirane gospodarske javne službe v nepredvidljivih okoliščinah.

Zaradi nepredvidljivih okoliščin, ki so nastale zaradi višje sile, lahko koncesijsko razmerje preneha samo na podlagi sporazuma med koncedentom in koncesionarjem.

22. člen

Koncesionar je v skladu z zakonom odgovoren za škodo, ki jo pri opravljanju ali v zvezi z opravljanjem javne službe povzročijo pri njem zaposleni delavci uporabnikom ali drugim osebami.

23. člen

Če koncesionar v primerih, ki so posledica ravnanja pri njem zaposlenih ljudi, ne zagotovi opravljanja koncesije, lahko njeno opravljanje začasno zagotovi koncedent s prevzemom javne službe v režiho ali na drug način, določen v koncesijski pogodbi.

24. člen

Ta odlok začne veljati osmi dan po objavi v Uradnem listu RS.

Št. 311-6/92

Laško, dne 26. septembra 1992.

Predsednik
Skupščine občine Laško
Miloš Veršec l. r.

2468.

Na podlagi 46. člena Zakona o urejanju prostora (Uradni list SRS, št. 18/84 in 15/89) in 2. člena Zakona o planiranju in urejanju prostora v prehodnem obdobju (Uradni list RS, št. 48/90) in 236. člena Statuta občine Laško (Uradni list SRS, št. 21/82 in 15/86) je Izvršni svet Skupščine občine Laško na seji dne 24. 9. 1992 sprejel

SKLEP

o javni razgrnitvi spremembe in dopolnitve prostorskih sestavin srednjeročnega plana občine Laško in programske zasnove za območje zdravilišča Laško v letu 1992

I

Javno se razgrne osnutek spremembe prostorskih sestavin srednjeročnega plana občine Laško - v letu 1992,

ki ga je izdelal Razvojni center Planiranje d.o.o. Celje, pod št. proj. 004-7/89, avgust 92 (v nadaljevanju: osnutek).

II

Osnutek bo razgrnjen 30 dni v prostorih Skupščine občine Laško v Laškem in v prostorih Krajevne skupnosti Laško v delovnem času Upravnih organov občine Laško. Prvi dan razgrnitve se šteje tretji dan od objave tega sklepa v Uradnem listu RS.

III

V času razgrnitve bo Zavod za urbanistično načrtovanje občine Laško s Krajevno skupnostjo Laško organiziral javno razpravo.

IV

Zainteresirani lahko podajo pisne pripombe na osnutek na krajih razgrnitve ali pa jih pošljejo na Zavod za urbanistično načrtovanje občine Laško.

V

Sklep se objavi v Uradnem listu RS.

Št. 004-7/92-11

Laško, dne 24. septembra 1992.

Predsednik
Izvršnega sveta SO Laško
mag. Roman Matek l. r.

LENART

2469.

Na podlagi 37. člena Zakona o urejanju naselij in drugih posegov v prostor (Uradni list SRS, št. 18/84, 37/85 in 29/86 ter Uradni list RS, št. 26/90) in 367. člena statuta občine Lenart (Uradni list SRS, 4/81, 13/82, 1/83 in 9/86) je Izvršni svet Skupščine občine Lenart na 68. seji dne 5. novembra 1992 sprejel naslednji

SKLEP

o javni razgrnitvi osnutka dopolnitev zazidalnega načrta dela industrijske cone v Lenartu za območje Agrokombinata - KSC in za območje obrata TAM Lenart

I

Javno se razgrne osnutek dopolnitev zazidalnega načrta dela industrijske cone v Lenartu za območje Agrokombinata - KSC in za območje obrata TAM Lenart, ki ga je pod št. 983/92 v novembru 1992 izdelal Zavod za urbanizem Maribor.

II

Dokumentacija iz I. točke bo javno razgrnjena 30 dni od dneva objave tega sklepa v Uradnem listu RS v prostorih Sekretariata za družbenogospodarske zadeve občine Lenart, Trg osvoboditve 7, Lenart.

Rok za pripombe k razgrnjenemu gradivu poteče zadnji dan razgrnitve.

III

Izvršni svet Skupščine občine Lenart organizira v času javne razgrnitve tudi javno obravnavo osnutka zazidalnega načrta.

IV

Ta sklep se objavi v Uradnem listu Republike Slovenije.

Št. 35101-2/86

Lenart, dne 5. novembra 1992.

Predsednik
Skupščine občine Lenart
Avgust Zavernik, dipl. inž. l. r.

LITIJA

2470.

Na podlagi 39. člena Zakona o urejanju naselij in drugih posegov v prostor, (Uradni list SRS, št. 18/84, 37/85, 29/86, 26/90), 44. člena Navodila o vsebini posebnih strokovnih podlag in o vsebini prostorskih izvedbenih aktov (Ur. list SRS, št. 14/85), Statuta občine Litija (Uradni list SRS, št. 26/83, 16/87) in 9. člena Odloka o volitvah v zbor Skupščine občine Litija (Ur. l. SRS, št. 2/90) je Skupščina občine Litija na 20. rednem skupnem zasedanju zbora krajevnih skupnosti, zbora združenega dela in družbenopolitičnega zbora dne 24. 9. 1992 sprejela

O D L O K

o ureditvenem območju mesta Litije levi in desni breg z mikrocelotami GS 6, GS 1, GS 2, LS 3 in LS 1

1. člen

Sprejmejo se zazidalni načrti za mikrocelote GS 2, LS 1, GS 1 in ureditvena načrta za mikroceloti LS 3 in GS 6 (v nadaljnjem besedilu: ureditveni območji Levi breg in Desni breg), ki jih je izdelal Projektivni Atelje d.o.o. Arhing Ljubljana pod št. projekta 3632 v juliju 1991 in na osnovi javne razgrnitve dopolnil v februarju 1992.

2. člen

Meja ureditvenega območja Levi breg poteka na severu po železniški progi, na zahodu sega do parcele 1507 in 1506/2 ter ob magistralni cesti zavije do parcele 1523/1 in jo prečka proti jugu do reke Save. Nato poteka po bregu reke Save do stičišča reke in železnice, kjer se zaključuje.

Meja ureditvenega območja Desni breg teče na severu vzdolž brega Save, na zahodu se zaključuje pri parceli 444 in nadaljuje potek po cesti v Podkraju ter ob vznožju hriba Sitarjevec po Pokopališki poti. Pri zaključku parcele 74/1 zavije proti vzhodu, zaobkroži parcele 77/1,2 in 396/16 ter se proti severu obrne do priključka Levstikove ceste na Grbinsko cesto. Po njej poteka do križišča s cesto Dolenjskega odreda, po kateri poteka do Zasavske ceste in dalje ob robu parcel 193/1, in 193/3 ter prečka v ravni črti parcelo 210 do reke Save.

Meji območij sta prikazani v grafičnih prilogah, seznam parcel je priloga k zazidalnim in ureditvenim načrtom.

3. člen

Ureditveno območje Levi breg je namenjeno naslednjim sklopom funkcij s pogoji posegov v prostor:

1. Območje kmetijskih zemljišč (K) do predvidenega podvoza se ohranja tudi v nadalje za potrebe kmetijstva.

2. Industrijsko obrtno območje (I) od Ljubljanske ceste do parcele 1351/40,36 se namenja tudi v bodoče industrijsko-obrtni dejavnosti.

Širitve bodo v okviru funkcionalnega zemljišča z lokacijsko dokumentacijo, ko bo definiran program.

3. Območje centralnih dejavnosti (Ca) od industrijskega obrtnega območja do soseske "Na stavbah", severno od Ljubljanske in Ponoviške ceste vključno z območjem nove avtobusne postaje ob Savi in obstoječe Pošte se namenja naslednjim funkcijam:

- Železniška postaja - širitev obstoječega objekta in ureditev parkirišč (62 PM) z navezavo na novo semaforizirano križišče na Ljubljanski cesti

- Cankarjeva cesta - se spremeni v peš cono z zaporo na priključku z Ljubljansko cesto, objekti ob njej se postopoma prenovijo (pritliče: oskrbno-storitvene in trgovske dejavnosti, nadstropje: stanovanja.)

- Prenovi se objekt "Pošta" za hotelsko-gostinske in druge storitvene dejavnosti s parkiriščem na severnem delu ob Cankarjevi cesti

- Prenovi se hiša Parmova 9 - Gavarjeva hiša z obstoječo funkcijo knjižnice in Ponoviška 6 za družbene in druge nemoteče dejavnosti.

- Vzhodno od nadvoza se v okviru obstoječih objektov LB, SDK in Pošte predvidijo podobne funkcije, kot so obstoječe: Dovolji se: vzdrževanje, adaptacije, posegi za zaokrožitev funkcije, nadkritje s streho v naklonu, izraba prostih površin za ureditev parkirišč (v skladu z grafično prilogo)

- Rušitve: Pomožni objekti ob Parmovi ulici

- Novi objekti:

Trgovsko poslovni objekt vzdolžno s Parmovo ulico, ki ima dovoz iz vzhodne strani v kletno etažo z garažnimi boksi, dostop pa iz Cankarjeve ceste v pritlično etažo s trgovskimi in oskrbno storitvenimi funkcijami.

Avtobusna postaja s petimi pokritimi stojišči (C 2) in ustreznimi funkcionalnimi prostori, nadkrita z eno etažo za poslovne dejavnosti. Navezava je na novo križišče na Ljubljanski cesti.

4. Območje obrtno storitvenih dejavnosti (Oa) v pasu med Ljubljansko cesto in Savo zahodno od nadvoza do parcele 1350/1.

Funkcije:

- Na skrajnem zahodnem koncu novo parkirišče za avtobuse in kamione (8 PM) z obračališčem

- Skladišča Merkur s funkcionalnimi površinami v okviru katerih so dovoljene širitve za zaokrožitev funkcije (z LD)

- Individualne stanovanjske hiše z obrtnimi delavnicami.

Skladišni objekt na parceli 1350/2 predviden za rušenje. Nadomesti se ga z novo stanovanjsko hišo z delavnico (O 1) ali samo z obrtno delavnico. Med omenjenimi obrtnimi objekti in Ljubljansko cesto se postavi žična ali betonska ograja z obvezno gosto zasaditvijo tik ob ograji, ki maskira obstoječe odprte deponije ob obrtnih delavnicah.

5. Območje individualnih objektov (Sa) v pasu med Ljubljansko ter Ponoviško cesto in Savo, ki meji na zahodu na območje obrtno-storitvenih dejavnosti, na vzhodu pa se zaključuje s parcelami 1346/12 in 1345/7. Izvzeto je območje avtobusne postaje, dovoza na most in pošte.

- Obstoječe funkcije: stanovanjske in oskrbno-storitvene. Dovoljuje se prenova, adaptacije, vzdrževanje, sprememba namembnosti za mirne dejavnosti brez negativnih vplivov na okolje.

- Novi objekti: zahodno od nadvoza šest novih stanovanjskih objektov s parcelami ca 1.000 m² (Sa/1-6).

V okviru stanovanjskih površin dovoljene poslovne površine za mirne dejavnosti (advokatura, zdravstvo, projekcija). Vzhodno od nadvoza in obstoječih objektov trije novi stanovanjski objekti (Sa/8-10) z možnostmi kot v zgornji alineji.

- Vzdolž celotne brežine reke Save urediti peš pot:

Pri obstoječih individualnih parcelah, ki segajo do vode je potreben odkup za te namene.

6. Območje stanovanjske soseske (Ba) "Na Stavbah" med železnico in Ponoviško cesto od cone Ca do parc. št. 1345/33 na vzhodu

- Funkcija:

Obstoječa blokovna pozidava z dvema individualnima objektoma, kulturnim domom in pomožnimi objekti garaž in drvarnic ter centralnim parkom.

- Dovolji se: Vzdrževanje, adaptacije, rekonstrukcije obstoječih objektov, zlasti v smislu izboljšanja funkcionalnosti in izgradnje centralnega ogrevanja. Po priključku objektov na centralno ogrevanje, se rušijo vse obstoječe drvarnice.

- Objekt kulturnega doma se obnovi in v celoti nameni kulturnim dejavnostim

- Obstoječi park se ustrezno vzdržuje.

- Uredi se prometna površina (cesta) na S delu območja.

7. Območje zelenega pasu (Za) ob Savi V od območja "Sa" dalje

- Funkcija: Parkovne površine s peš potmi, klopni in igrali za otroke.

- Drugi gradbeni posegi tu niso dovoljeni, razen ustrezne protipoplavne ureditve (nivo terena)

8. Območje nove soseske s stanovanjsko gradnjo (Bb) vzhodno od obstoječe stanovanjske soseske Ba do parc. št. 1345/40

- Niso dovoljeni posamezni gradbeni posegi brez predhodne celovite urbanistične presoje tega območja, kjer bo opredeljena vrsta gradnje z oblikovnimi parametri, prometni režim ter parcelacija z zakoličbo. Do izrabe v te namene se prostor koristi za urejeno vrtičkarstvo z enotno oblikovanimi lopami za orodje.

9. Prometne površine (Pa)

a) Dinamični promet:

- Novo polno križišče pri Pletilji, na katero se navezuje parkirišče za kamione ob Savi in nov podvoz pod železniško progo (š = min. 6 m, v = min. 4,5 m). Podvoz se na drugi strani železniške proge navezuje na Graško, Kidričevo in Predilniško cesto.

Izgradnja parkirišča za kamione je pogojena z kabliranjem odseka 20 KV daljnovođa in postavitve kabla v kineto v odseku parkirišč.

- Rekonstrukcija križišča za železniško postajo s semaforizacijo in levimi pasovi. Nanj se navezuje tudi nova avtobusna postaja v obrežnem pasu.

- Ureditev semaforiziranega križišča z nadvozom in odseka Ljubljanske ceste do drugega semaforiziranega križišča (zaprtje Cankarjeve, ureditev pločnikov ob Ponoviški cesti).

- Enosmerni dovoz (š = 3,5 m) do novih stanovanjskih objektov v obrežnem pasu iz Ljubljanske ceste in z iztekom v rekonstruirano križišče.

- Rekonstrukcija cestnega telesa š = 5,5 m povezovalne ceste med Ponoviško cesto in cesto ob progi, ki se tudi rekonstruira v povezovalno cesto. Le-ta se na zahodni strani zaključuje pri novem trgovsko-poslovnem objektu, na vzhodni strani pa pri rezervatu za novo stanovanjsko sosesko.

- Del Cankarjeve ceste postane peš cona, dovoljen je urgentni dovoz, dostava, komunalne storitve.

b) Statični promet:

- Uredi se 8 PM za tovornjake in avtobuse (glej 1. alinejo pod a)

- Uredi se 5 stojišč za avtobuse na avtobusni postaji

- Ob železniški postaji se uredi 62 PM za osebna vozila, vendar je njihova izgradnja pogojena z istočasno ureditvijo nakladalno - razkladalnega prostora ob tiru 4.a (skladišča).

- Ob restavraciji "Pošta" na Cankarjevi se uredi 15 PM

- Pod nadvozom in v območju do povezovalne ceste se uredi 64 PM

- Ob objektu Ponoviška 14 se uredi 20 PM.

- V kletni etaži trgovsko-poslovnega objekta v centru se zgradi 26 garažnih boksov ali PM (glede na potrebe)

c) Peš promet:

- Peš pot vzdolž celotnega obrežja Save. Kjer objekti stanovanjskih hiš segajo do brežin, je potreben ustrezen odkup za te namene.

- Prečne peš povezave trgovsko poslovne centra s stanovanjsko sosesko "Na Stavbah" in s peš cono Cankarjeve ceste (ob robu parcele. 1348/11).

4. člen

Ureditveno območje Desni breg je namenjeno naslednjim sklopom funkcij s pogoji posegov v prostor.

1. Stanovanjsko območje Podkraj (Sb + Oc)

- Funkcije: stanovanjske, AMD

- Dovoljeno: vzdrževanje, adaptacije dozidave v smislu funkcionalno-oblikovnega zaokroženja posameznih objektov, pri čemer se etažnost in vertikalni gabarit prilagodi obstoječim objektom

- Novi posegi: ureditev avtopralnice zahodno od AMD (06) in parkirišč vzhodno od AMD

2. Območje centralnih dejavnosti (Cb)

od Trga osvoboditve do ulice Mire Pregljeve južno od Zasuvske ceste se namenja naslednjim funkcijam:

a) Peš cona

- Valvazorjev trg z trgovsko-oskrbnimi in storitvenimi funkcijami, ki se uredi v prenovljenih obstoječih objektih.

- Pri prenovi se upošteva urbanistični koncept s tipologijo trga, ki se pri občini razširi. Ohranijo se objekti kulturne dediščine (cerkev, Farbarjev grad). Pri adaptaciji Koblarjeve hiše se obnovi gang na južni strani. Tudi pri ostalih objektih je pri prenovi treba upoštevati tipične detajle in poudarke arhitekturne dediščine.

- Pritličja prenovljenih objektov (CP) se uredi za bolj frekventne trgovske, gostinske in storitvene dejavnosti kot so: trgovine, butiki, manjši gostinski lokali, frizer, kozmetičarka, čevljarstvo, graverstvo, tekstilna in usnjarska galanterija, urarstvo, drogerija, delikatesa, kemična čistilnica, izdelava ključev, zlatarstvo itd ... Velikost javnih prostorov lokalov ne sme presegati 25 m².

- Nadstropja in mansarde se prenovi za mirnejše storitvene dejavnosti (advokatura, projektiva, zdravstvo) ali stanovanjske funkcije.

- Peš cona Valvazorjevega trga je tlakovana. Obdela se po posebnem projektu. Vključuje območje Trga svobode vključno z okolico cerkve, nove tržnice in atrija pri občinski zgradbi. Tržnica je s trgom povezana s tremi prehodi med objekti (v skladu z grafično prilogo).

- Dovoz je dovoljen za urgenco, komunalne storitve in oskrbo trgovin po določenem prometnem režimu.

b) Predvideni novi objekti

- Objekt cvetličarne na Trgu svobode z dostopom iz ceste v Podkraj - C3 (cvetličarna, prodajalna, paviljon)

- Prizidek k cerkvi - C4 - funkcionalna dopolnitev

- Prenova objektov (CP) Valvazorjev trg 6, 8, 10, 12, 14, 16, 18, 5, 11, 15, 17, 19, Jerebova 2, Levstikova 4, 2, Trg Svobode 1

- Izgradnja poslovno-stanovanjskega objekta v nadaljevanju objektov Valvazorjev trg 19 - C5

Izgradnja objekta na S delu je pogojena s prestativijo VN električnega kabla.

- Izgradnja poslovno-stanovanjskega objekta ob ulici Mire Pregljeve - C6

- Dozidava prizidka občine na dvorišni strani za trgovsko-gostinske funkcije - C7

- Trgovski objekt na SV strani parkirišča ob občinski zgradbi - C8

- Nova tržnica z garažnimi boksi C9, ki so lahko namenjeni tudi skladiščem tržnice (po potrebi)

- Prizidek k Centromerkurju - C10, nadkritje s streho v naklonu in nov fasadni plašč, enotno obdelan za celoten objekt s prizidkom.

Izgradnja prizidka je pogojena s prestativijo VN električnega kabla.

c) Ostali objekti v območju centralnih dejavnosti

- Dovoljeni posegi: vzdrževanje, adaptacija za izboljšanje funkcije in sprememba namembnosti kot pri objektih za prenavo

- Kare med Pregljevo, Levstikovo in Boriškovo ulico se v bodočnosti, ko bo definiran program uredi z lokacijsko dokumentacijo.

3. Stanovanjsko območje (Sc) južno od Levstikove ceste in območja družbenih dejavnosti

- Funkcije: stanovanjske, omejene kmetijske (zatečeno stanje)

- Dovoljeno: vzdrževanje, adaptacije, dozidave v smislu funkcionalno-oblikovnega zaokroženja posameznih objektov pri čemer se etažnost in vertikalni gabarit prilagodi obstoječim objektom.

4. Območje družbenih dejavnosti (D)

- Osnovna šola

Uredi se kletne in podstrešne prostore šole za potrebe šolskih dejavnosti in glasbene šole.

Na jugozahodnem delu se uredi novo športno igrišče (D1) z obveznim športnim programom osemletke (tek na 100 m s krožno stezo, skok v daljino in višino, met krogle, igrišče košarke, rokometa in odbojke).

Legi igrišč v skladu z grafično prilogo, velikost v skladu z normativi.

Obstoječi objekt šole se vzdržuje in po potrebi prenavlja z vidika funkcionalnosti.

- Vzgojnovarstveni zavod

Na vzhodu se predvideva prizidek za eno igralnico (D2) v širini krila in istim višinskim gabaritom ter arhitektonskim oblikovanjem.

Obstoječi objekt vrtca se vzdržuje in po potrebi prenavlja z vidika funkcionalnosti.

5. Območje stanovanjske soseske (Bc) "Rozmanov trg"

- Funkcija: Obstoječa blokovna pozidava z nekaj individualnimi objekti in trgovino osnovne preskrbe. Vmes zelene površine.

- Dovolj se: vzdrževanje, adaptacija za stanovanjske funkcije in mirne oskrbne dejavnosti brez kakršnih koli negativnih vplivov na okolje (hrup, smrad, nevarne odpadke).

V okviru lastnih funkcionalnih zemljišč so dovoljene širitve obstoječih parkirišč na račun zmanjšanja zelenic, ki se uredijo s prijavo del.

Enako se uredijo pokriti prostori za kontejnerje za smeti ki se oblikujejo enotno in zračno, so tlakovani in iz treh strani močno ozelenjeni. Lokacije za te prostore se določijo v skladu z občinskim odlokom za ravnanje z odpadki.

- Pred igriščem košarke ob cesti Staneta Rozmana se dovoli postavitev prodajnega paviljona (B1), namenjena različni živilski in neživilski ponudbi.

- Severno od obstoječe oskrbne trgovine Merkator se zgradi prizidek velikosti ca 13 x 20 m za razširitev ponudbe za sosesko (B2)

- Vzhodno od športne dvorane se predvidi triplex garažni objekt ali drugačen poslovni objekt, ki ga narekujejo takratne potrebe (B3).

6. Območje obrtno storitvenih dejavnosti (Ob) z obstoječimi objekti ob Zasavski cesti na južni strani

– Funkcija: Obrtno storitvene dejavnosti. Vsi negativni vplivi na okolje morajo biti omejeni na zakonsko dopusten maksimalni nivo.

– Pri obstoječih objektih so dovoljene prizidave za zaokrožitev oz. izboljšanje funkcije, vendar ne v pasu ob Zasavski cesti.

– Pas severno od Zasavske ceste se priključi športno rekreativni coni.

– Zahodno od objekta Kmetijske zadruge se predvidi diskontna trgovina (Ob/1) za Kmetijsko zadruho.

7. Športno rekreativno območje (R)

– Obstoječe dejavnosti: Ribiški dom, kegljišče, tenis igrišča. Dovoljeno vzdrževanje, obnove v smislu izboljšanja funkcije.

– Predvidene dejavnosti: Dozidava Motela (R 1) h kegljišču, tenis hala, bazen, mini golf in druge zabavno rekreativne dejavnosti. Ko bo program dokončno znan in definiran je potrebno pred izgradnjo posameznih objektov izdelati oblikovno urbanistično presojo, ki bo območje enovito obdelala in bo osnova za izdelavo lokacijske dokumentacije.

8. Območje vrtičkarstva (V) – severozahodno od športno rekreativnega območja. Območje se plansko razparcelira in opremi z enotno oblikovanimi lopami za orodje.

9. Območje zelenega pasu (Zb) ob Savi do rekreacijskega območja.

– Funkcija: parkovne površine s peš potmi in klopami, ohranjanje obstoječih vrb

– Drugi gradbeni posegi tu niso dovoljeni, razen ureditve parkirišč z ohranjanjem obstoječih dreves in s tlakovanjem oziroma obdelavo z ustreznimi okolju primernimi materiali.

10. Prometne površine (Pb)

a) Dinamični promet

– Ublažitev krivin ceste čez Trg osvoboditve v Podkraj.

– Križišče Pregljeve ceste in ceste Komandanta Staneta se uredi s semaforizacijo za pešce.

– Križišče Zasavske s Pregljevo in cesto Dolenjskega odreda je polno in semaforizirano. Na križišče se severno priključuje servisna cesta za parkirišča in športno-rekreatijsko cono.

– Zasavska cesta se v odseku med semaforiziranim križiščem in cesto Dolenjskega odreda razširi na širino prvega odseka.

– Iz Levstikove ceste je speljan v končni fazi priključek do nove tržnice.

– Zasavska cesta se poveže s cesto Komandanta Staneta med stolpičema 9 in 7

– Valvazorjev trg postane v celoti peš cona. Dovoljeni urgentni dovoz, dostava, komunalne storitve.

b) Statični promet

– Parkirišča v obrežnem pasu – skupaj 131 PM

– Parkirišča ob objektih in na tržnici – skupaj 252

PM

– Garažna mesta – max. možno število skupaj 118

GM

c) Peš promet

– Peš pot neposredno ob bregu Save

– Peš povezava med Valvazorjevo peš cono in Rozmanovim trgom.

5. člen

Pogoji in usmeritve za arhitektonsko oblikovanje in maksimalni gabariti so naslednji:

C 1 – trgovsko poslovni objekt:

– tlorisni gabarit: 2 × 13 × 20 m v zamiku

– vertikalni gabarit: K + P + M

– streha: simetrična dvokapnica z naklonom 35 stopinj in strešnimi frčadami

C 2 – Avtobusna postaja s poslovnimi prostori

– Tlorisni gabarit: 12 × 36 m + 17 × 14 m

– Pritličje: arkade s 5 avtobusnimi stojišči in jedri za funkcije postaje

– Nadstropje in mansarda: poslovne funkcije

– Streha: simetrična dvokapnica s frčadami

C 3 – Objekti cvetličarne

– tlorisni gabarit: 2 × max. 17 × 9 + paviljonski okrogli objekt 7 m × 9 m

– vertikalni gab.: P + M

– streha: simetrična dvokapnica, naklon 35 stopinj

C 4 – Prizidek k cerkvi

– arhitektonsko oblikovanje mora biti prilagojeno obstoječi arhitekturi cerkve in v skladu z usmeritvami LRZVNKD

C 5 – Poslovno-stanovanjski objekt

– arhitektonsko prilagojen objektu Valvazorjev trg 19, tlorisna oblika v črki U – zaključek proti občini, atriju

– širina objekta: 8 m

– max. dolžina v smeri proti Centromerkurju: 13 m

– max. prečna dolžina (v smeri občine): 15 m

– vogali diagonalno porezani kot pri obstoječem objektu Valvazorjev trg 18

– vertikalni gabarit: P + M. Na strehi frčade za osvetlitev mansardnega dela

C 6 – Poslovno-stanovanjski objekt ob ulici Mire Pregljeve

– Gabariti in funkcija so določeni že z glavnim projektom.

C 7 – Dozidava prizidka občine na dvoriščni strani za maskiranje neustrezne dvoriščne fasade občinske zgradbe

– arhitektonska zasnova: širši kletni del š = 15 m z diagonalnim zaključkom proti stopnicam občinske zgradbe

– etaža je ožja, š = 7 m za prodajni prostor slaščičarne ali podobne dejavnosti, ki ima spredaj teraso, podobno kot C 5

– materiali podobni kot pri objektu C 5

C 9 – Tržnica – 3 sklopi

– peš cona s stojnicami

– prometne površine zadaj v nižjem nivoju (–45 cm) z dostopom do garažnih oz. shrambnih boksov, vkopanih v brežino v dolžini 50 m in v globini 5 m

– parkirišče nad garažnimi boksi dostopno iz Levstikove ulice in Valvazorjevega trga.

– Potrebno je zgraditi tudi sanitarije za tržnico in sicer v okviru prenove neposrednih sosedskih objektov na Valvazorjevem trgu, ki bodo namenjeni dodatni ponudbi tržnice (mesar, ribarnica itd.)

C 10 – Prizidek k Centromerkurju: š = 10 m, nadkrije celotnega objekta. Arhitektonsko oblikovanje vključno s fasado enotno.

O 1 – Obrtno stanovanjski objekt ali obrtna delavnica

– tlorisni gabarit: 12 m × 35 m

– vertikalni gabarit: P + M

– streha: simetrična dvokapnica

O 2 – Diskontna trgovina

– tlorisni gabarit: 15 m × 25 m

– vertikalni gabarit: P

– naklon strehe: prilagojen objektu Kmetijske zadruge

O 3 – Avtopralnica ob AMD

– dimenzije po zahtevah tehnologije in prostorskih možnosti.

S/1-6 Stanovanjske vile

– tlorisni gabarit: 15 m × 15 m

- vertikalni gabarit: P + 1 + M
- naklon strešin in kritina ter ostali oblikovalski elementi pri vseh objektih enaki.
- S/8-10 Stanovanjske hiše
- tlorisni gabarit: 10 m × 13 m (upoštevati razmerje stranic)

- vertikalni gabarit: P + 1 + M
- streha: simetrična dvokapnica, naklon 35 stopinj,
- oblikovalski elementi pri vseh treh objektih enaki.
- B 1 - Prodajni paviljon ob cesti Komandanta Staneta
- tlorisni gabarit: 5 m × 33 m
- vertikalni gabarit: P

B 2 - Prizidek severno od Mercatorja za dopolnitev trgovskih dejavnosti

- tlorisni gabarit: max. 20 m × 25 m višinsko in oblikovno prilagoditi obstoječemu objektu.

B 3 - Poslovni ali garažni objekt

- tlorisni gabarit: 20 m × 36 m

- vertikalni gabarit: K + P + 1

R 1 - Prizidek motela na vzhodni strani kegljišča

- tlorisni gabarit: 18 m × 18 m

- višinsko in oblikovno prilagoditi obstoječemu objektu.

6. člen

Za celotno območje obdelave velja, da gradnja po-možnih objektov ni dovoljena.

7. člen

Komunalno opremljanje se pri izgradnji in urejanju mesta izvaja na naslednjih osnovah:

Kanalizacija:

Predviden je ločen sistem kanalizacije.

- Fekalna kanalizacija se zbira v kolektorju na levem in desnem bregu Save, pri čemer se vrši prečrpavanje iz levega na desni breg. Zbirni kolektor na desnem bregu se zaključi v novi čistilni napravi.

Kanalizacijo s čistilno napravo je potrebno zgraditi pred izdajo uporabnih dovoljenj novim objektom oz. pred vselitvijo ljudi.

- Morebitne tehnološke onesnaževalce vode je pred iztokom v odpadno kanalizacijo čistiti do te mere kot to zahteva odlok o odpadnih vodah.

- Meteorna kanalizacija je speljana v Savo. Opremljena mora biti z zaklopnimi ventili in črpalkami. Poprej ni dovoljena gradnja novih objektov. Vso meteorno vodo s parkirišč, katera so asfaltirana, garaž in drugih onesnaženih utrjenih površin je pred iztokom v kanalizacijo očistiti s peskolovi, ki so opremljeni z lovilci olj.

- Na križanjih vodovodne in kanalizacijske cevi mora znašati medsebojni vertikalni odmik vsaj 0,5 m, s tem, da poteka vodovod nad kanalizacijo. Kjer so glavni kanalizacijski in vodovodni vodi na paralelnih potekih obeh tras v manjši razdalji od 3 m, je zagotoviti med cevovodom nepropustni naboj (npr. glina).

Vodovodno omrežje

Obstoječi primarni mestni vodovod ima zadostne kapacitete za priključitev novih porabnikov. Zgraditi je le ustrezno sekundarno mrežo do novih porabnikov.

Električno omrežje

Obravnavano območje se napaja iz več TP in sicer štirih na levem in treh na desnem bregu. Novo predvideni objekti se priključujejo na obstoječe trafo postaje, razen predvidene soseske Bb, ki bo imela svojo TP ter območja rekreacije kjer bo potrebno ob izdelavi LD za nove objekte določiti tudi lokacijo za novo TP. Potrebna je tudi postavitvev oz. kabliranje dveh odsekov VN vodov, kot je navedeno v posameznih primerih. (Parkirišče za

kamione, PM za os. vozila ob avtobusni postaji, objekt C5, prizidek k Centromerkurju.) V nekaterih primerih (objekt O2 in šolsko športno igrišče) je potrebno prestaviti tudi odseke NN vodov.

Ogrevanje

Predvideno je centralno ogrevanje na plin (butan in propan), ki se ga dovaža v cisternah. Določene so lokacije za postavitvev teh cistern (v grafični prilogi).

Na posameznih lokacijah (ena za desni in ena za levi breg) so predvidene po tri cisterne po 150 m³ s pomožnimi objekti kot so: Kotlovnica za toplotno energijo, ki je potrebna za uparjevanje plina, vparilnica in prečrpališče. Na predlaganih lokacijah so predvideni predpisani odmiki in dostop z vozili s tekočim plinom butan in propan.

Pred dovajanjem plina v centre potrošnje (kotlovnice) se pritisk le-tega regulira na 0,1 bar.

PTT omrežje

Območje urejanja bo vezano na VATC Litija levi breg - v objektu pošte. Predvideva se razširitev obstoječe centrale za 2000 telefonskih priključkov in novogradnja telefonskega omrežja, kjer ni obstoječega ter dopolnitev in rekonstrukcija obstoječega omrežja na območju, kjer to ne zadošča potrebam porabnikov. Novi poštni prostori so v poslovnem objektu ob občinski zgradbi.

Javna razsvetljava

Novo predvidene in rekonstruirane ulice je potrebno opremiti z javno razsvetljavo, ki bo napajana iz najbližje trafo postaje.

Javna snaga

Uspešen sistem funkcioniranja javne snage se zagotavlja s tem, da se za individualne porabnike dopolni in ohranja sistem manjših zabojujnikov za smeti, za bloke, trgovine in javne objekte pa večje zabojujnikov na mestih, ki so za to določena v skladu z odlokom za ravnanje z odpadki, kar velja tudi za lokacije zabojujnikov za sekundarne odpadke (steklo, kovine, papir). Odvoz smeti se predvideva na predvideno skupno deponijo odpadkov.

Zaklanjanje

V ta namen se za novozgrajene javne objekte predvidijo ustrezno urejene kletne etaže v skladu s predvideno zakonodajo s tega področja.

8. člen

Ustrezni pogoji za zaščito okolja pred možnim onesnaženjem se glede na dejavnosti v območju zagotove z izvedbo planirane čistilne naprave, kamor naj se steka že zgrajena fekalna kanalizacija, s sistemom zbiranja in odvažanja smeti ter izvedbo lovilcev olj in maščob na vseh parkirnih površinah v območju.

Investitorji so za objekte, kjer nastopa potencialna nevarnost onesnaženja okolja, dolžni ob izdelavi projektno dokumentacije zagotoviti ustrezne zaščitne ukrepe.

Treba je upoštevati tudi Zakon o varstvu pred hrupom v naravnem in bivalnem okolju in zagotoviti ustrezne protihrupne zaščite, če je predvidena dejavnost hrupnega značaja (obrtne delavnice).

Če občinski organ oceni, da ima investicija lahko tudi negativne učinke na okolje, z odločbo izda zahtevo po neodvisni ekološki presoji investicije ali jo z odločbo zavrne.

9. člen

Etapnost izvajanja je opredeljena načelno za javne objekte, prometnice in komunalne posege, medtem, ko za zasebne objekte etapnost predstavlja izključno interes in potrebo posameznega investitorja.

I. ETAPA

- Valvazorjev trg
- Prenova objektov Valvazorjeva 6,8,10,16 in Levstikova 2 ter tlakovanje peš cone.
- Prestavitev Volkove domačije
- Širitev cerkve
- Tržnica
- Poslovno stanovanjski objekt ob Pregljevi ulici
- Ureditev Pregljeve ul. vključno s semaforizacijo križišča za pešce
- Parkirišče v obrežnem pasu
- Pokrita teniška hala
- Sklop bazenov v rekreativni coni
- Garažni boksi ob samskem domu
- Podvoz na levem bregu
- Avtobusna postaja s križiščem na Ljubljanski cesti
- Parkirišča na vzhodni strani nadvoza
- Izgradnja levobrežnega kolektorja in prečrpalnega bazena
- Ureditev obrežnih zelenih površin in vrtov
- Vzdrževanje in adaptacije javnih zavodov.

II. ETAPA

- Prenova preostalih objektov Valvazorjevega trga (12, 14, 18, 11, 15, 17, 19) in Levstikove 4
- Ureditev dovoza na tržnico iz Levstikove ceste
- Izgradnja trgovsko-gostinskega objekta v podaljšku Valvazorjeve 19 in na dvorišču ob občinski zgradbi
- Posaditev obeh lip
- Poslovno-trgovski objekt na Rozmanovem trgu
- Parkirišča ob železniški postaji
- Poslovno-trgovski objekt ob Parmovi cesti
- Rušitev objektov Lesne industrije in priprava terena za stanovanjsko gradnjo (dostopna cesta, nivo terena)
- Ureditev Cankarjeve ceste v peš cono
- Ureditev parkirišč za tovornjake z ustreznim križiščem na Ljubljanski cesti.

III. ETAPA

- Nova stanovanjska soseska (Bb) vzhodno od soseske "Na stavbah"
 - Centralno ogrevanje nove in obstoječe soseske
 - Rušitev drvarnic ter nova prometna rešitev za novo sosesko
 - Izgradnja nove garažne hiše oz. poslovnega objekta.
- Etapnost se lahko spremeni, če se spremenijo pogoji lastništva in investicijske možnosti.

10. člen

Začasna namembnost površin, objektov in naprav, ki se ne preoblikujejo v prvih oz. predhodnih etapah ostane enaka dosedANJI, pri čemer za njih veljajo obstoječi režimi, s tem, da se na teh zemljiščih dovoljujejo posegi v prostor, ki so nujni za nemoteno realizacijo predhodnih etap.

Spremembe namembnosti objektov so dovoljene le v primerih, ko sprememba ne vpliva na poslabšanje obstoječih pogojev za bivanje v okolju.

Funkcija novih objektov mora biti v skladu s funkcijo območja v katerem se gradijo.

11. člen

Investitorji in izvajalci so dolžni:

- realizirati posamezni poseg v celoti, vključno z ustrežno infrastrukturo, parkirišči in ureditvijo okolice
- zagotoviti potrebne ukrepe za zaščito okolja v skladu s 8. členom tega odloka.

- vse javne površine projektirati v skladu s pravilnikom za projektiranje objektov brez arhitektonskih ovir (Uradni list SRS, št. 48/87)

- zagotoviti namembnost objektov skladno z 10. členom tega odloka

- realizirati izvedbo vseh prenov in ureditev objektov, ki so klasificirani kot kulturna in urbanistična dediščina v sodelovanju z Ljubljanskim zavodom za varstvo naravne in kulturne dediščine

- pri izgradnji upoštevati pogoje LRZVNKD, ki so sestavni del ZN

- investitorji in izvajalci so dolžni pred pričetkom posamezne etape oz. posegom v prostor urediti premoženjsko pravne razmere z lastniki zemljišč, kot je ustrežna odškodnina ali nadomestno stavbno zemljišče.

12. člen

Dovoljena so odstopanja od predvidenih gabaritov in sicer:

- za novogradnje v smislu zmanjšanja navedenih max. gabaritov za 2 m, kolikor to ne poruši prostorskih oblikovnih konstant, kar velja zlasti za nove objekte na Valvazorjevem trgu (občinski atrij). Višinski gabariti so opredeljeni le z etažnostjo

- za komunalno infrastrukturo so dovoljena odstopanja, vendar morajo biti v tehnični dokumentaciji strokovno utemeljena

- spremembe namembnosti zemljišč, objektov in naprav so dovoljene le v smislu 10. člena tega odloka.

- kolikor se pojavi potreba po spremembi predvidenih posegov ob pripravi projektov za izvajanje del, za zagotovitev boljšega funkcioniranja posameznih objektov oziroma medsebojno povezanega sklopa objektov in naprav, spremembo lahko potrdi le Izvršni svet.

13. člen

Zazidalni načrt je občanom stalno na vpogled na Oddelku za urejanje prostora občine Litija in pri izdelovalcu Urbanistični zavod Projektivni atelje Ljubljana.

14. člen

Nadzorstvo nad izvajanjem tega odloka opravlja urbanistična inšpekcija Občinskega inšpektorata Litija.

15. člen

Ta odlok začne veljati osmi dan po objavi v Uradnem listu Republike Slovenije.

Št. 351-2/91

Litija, dne 24. septembra 1992.

Predsednik
Skupščine občine Litija
Mirko Kaplja l. r.

247L

Na podlagi 39. člena Zakona o urejanju naselij in drugih posegov v prostor (Ur. l. SRS, št. 18/84, 37/85, 29/86, 26/90), 44. člena Navodila o vsebini posebnih strokovnih podlag in o vsebini prostorskih izvedbenih aktov (Ur. l. SRS, št. 14/85), Statuta občine Litija (Ur. l. SRS, št. 28/83, 16/87) in 9. člena Odloka o volitvah v zborni Skupščini občine Litija (Ur. l. SRS, št. 2/90), je Skupščina občine Litija na 20. rednem skupnem zasedanju zbora krajevnih skupnosti, zbora združenega dela in družbenopolitičnega zbora dne 24. 9. 1992 sprejela

ODLOK
o prostorskih ureditvenih pogojih za območje urejanja GS
4 IN GS 4/1 Graška Dobrava v Litiji

I. UVODNE DOLOČBE

1. člen

Sprejmejo se prostorski ureditveni pogoji za območje urejanja GS 4 in GS 4/1 Graška Dobrava v Litiji (v nadaljevanju: območje urejanja).

Prostorske ureditvene pogoje je izdelalo podjetje Beton projekt, d.o.o. iz Zagorja ob Savi, pod št. projekta 75/91 v maju 1992 in so sestavni del tega odloka.

2. člen

Prostorski ureditveni pogoji so izdelani v skladu z dolgoročnim planom občine Litija za obdobje do leta 2000 in z urbanistično zasnovo naselij Litija - Šmartno ter določajo merila in pogoje za posege v prostor na območju urejanja.

3. člen

Prostorski ureditveni pogoji vsebujejo:

- besedilo odloka
- obrazložitev prostorsko ureditvenih pogojev
- soglasja pristojnih organov, organizacij in skupnosti
- prikaz razmejitve območja z vrisanimi mejami in pogoji prostorskih ureditev v merilu 1 : 1000
- prikaz rešitve infrastrukturnega omrežja v merilu 1 : 1000
- prikaz prostorske ureditve območja, morfološke enote M2 v merilu 1 : 250.

4. člen

Meja območja urejanja je določena v grafičnem prikazu: "Omejitve in razmejitve območja" v merilu 1 : 1000.

II. SPLOŠNE DOLOČBE

1. Merila in pogoji za vrste posegov v prostor

5. člen

Merila in pogoji veljajo za celotno območje urejanja.

Območje urejanja je z vidika vrste posegov v prostor in glede njihovega oblikovanja razčlenjeno na štiri morfološke enote:

- M1 - območje individualne stanovanjske gradnje
- M2 - območje blokovne stanovanjske gradnje in dopolnilne oskrbne, gostinske, uslužne in servisne dejavnosti
- M3 - območje družbenih dejavnosti
- M4 - območje s poudarjeno primarno rabo zemljišč.

6. člen

V območjih individualne stanovanjske gradnje z oznako M1 so dovoljene naslednje gradnje in urejanja:

- dopolnilna gradnja istovrstnih stanovanjskih objektov
- nadomestna gradnja, dozidave, nadzidave in adaptacije obstoječih stanovanjskih objektov
- v sklopu stanovanjskih objektov gradnja manjših lokalov oziroma poslovnih prostorov trgovske, gostinske, uslužne ali servisne dejavnosti, ki ne povzročajo motenj v bivalnem okolju (prekomerna prometna obremenitev, hrup, škodljive emisije v okolju) ob pogoju, da se na lastnem funkcionalnem zemljišču zagotovijo tudi potrebe po parkirnem prostoru

- postavitev pomožnih objektov in gospodarskih objektov znotraj funkcionalnih zemljišč stanovanjskih hiš
- gradnja objektov in naprav za potrebe komunale, prometa in zvez, ki so namenjene potrebam območja
- urejanje odprtih površin, kot so zelenice, otroška igrišča, peš poti, skupaj z urbano opremo
- gradnja objektov in naprav za potrebe obrambe in civilne zaščite (zakloni in zaklonišča).

a) Dopolnilna gradnja istovrstnih stanovanjskih objektov, nadzidave in prizidave so dovoljene do intenzivnosti izrabe, ki ne presega razmerja 40 % pozidane nasproti 60 % nepozidane površine.

b) Dovoljene so spremembe namembnosti v obstoječih objektih, kolikor nova namembnost ustreza naštetim kriterijem iz prvega odstavka tega člena.

c) Gradnja gospodarskih objektov za potrebe kmetovalcev je dovoljena na zemljiščih, ki so dovolj velika, ob upoštevanju zadostnih odmikov od sosednjih objektov in zadostne površine za dovoz in manipulacijo.

d) Kioski, večja reklamna znamenja in spominska obeležja morajo biti postavljeni tako, da dopolnjujejo javni prostor, niso motil ni do okoliškega ambianta in ne ovirajo vzdrževanja komunalnih naprav in prometa.

7. člen

V območju blokovne stanovanjske gradnje in dopolnilnih, oskrbnih in uslužno servisno - obrtnih dejavnosti z oznako M2 so dovoljene gradnje in urejanja:

- rekonstrukcije in adaptacije obstoječih večstanovanjskih objektov
- novogradnje, dozidave in adaptacije objektov osnovne preskrbe, gostinstva ter uslužno servisno - obrtnih dejavnosti za potrebe območja urejanja
- gradnja, rekonstrukcija in adaptacija skupinskega garažnega objekta
- gradnja objektov in naprav za potrebe komunale, prometa in zvez, ki so namenjene prebivalcem
- gradnja objektov in naprav za potrebe obrambe in zaščite (zakloni in zaklonišča)
- urejanje odprtih površin, kot so zelenice, otroška igrišča, peš poti skupaj z urbano opremo.

Potrebno je, da:

- zasnova objektov zagotovi javen značaj
- dejavnosti ne povzročajo prekomernih motenj v bivalnem okolju in da se na lastnem funkcionalnem zemljišču zadovoljujejo potrebe po parkirnem prostoru.

8. člen

V območju družbenih dejavnosti z oznako M3 so dovoljene gradnje in urejanja:

- dozidave, nadzidave, rekonstrukcije in adaptacije obstoječih objektov šole in vzgojno varstvene ustanove
- gradnja objektov in naprav za potrebe komunale, prometa in zvez, ki so namenjene za delovanje dejavnosti območja
- gradnja objektov in naprav za potrebe obrambe in civilne zaščite (zakloni in zaklonišča)
- ureditev odprtih površin, kot so športna in otroška igrišča, zelenice, peš poti skupaj z urbano opremo.

9. člen

V območju s poudarjeno primarno rabo zemljišč z oznako M4 so dovoljene naslednje gradnje in urejanja:

- dopolnilna gradnja individualnih stanovanjskih objektov
- nadomestna gradnja, rekonstrukcija in adaptacija obstoječih stanovanjskih individualnih objektov
- gradnja gospodarskih objektov za potrebe kmetijske dejavnosti, ob upoštevanju zadostnih odmikov od

sosednjih družbenih in stanovanjskih objektov ter sanitarno tehničnih pogojev

- izkoriščanje in urejanje površin za kmetijsko proizvodnjo
- urejanje zelenic na obrobju s sosednjimi območji.

10. člen

Novogradnja in dopolnilna gradnja objektov je dopustna na zemljiščih, ki imajo zagotovljeno minimalno komunalno opremo, to je: oskrbo z vodo, odvajanje odpadnih voda, oskrbo z električno energijo, dostopno cesto in odvoz odpadkov.

11. člen

Na celotnem ureditvenem območju so dovoljeni posegi:

- ureditev javnih zelenic
- ureditev zelenja ob prometnicah in parkiriščih
- postavitev mikrourbane opreme
- postavitev ograj med sosednjimi parcelami v območju stanovanjske gradnje.

12. člen

V območju arheološke dediščine, kjer velja III. stopnja varstvenega režima, je potrebno pri morebitnih arheoloških najdbah pri zemeljskih delih vključiti ustrezno strokovno službo in upoštevati pri nadaljnjih postopkih njena strokovna stališča in pogoje.

13. člen

V varovalnih pasovih prometnic je gradnja novih objektov, prizidkov in nadzidav dovoljena le, kolikor so pogoji skladni s prometno tehničnimi predpisi in s soglasjem upravljalca ceste.

14. člen

V rezervatih obstoječih in predvidenih energetskih in komunalnih vodov ni dovoljena gradnja novih objektov in naprav, dozidav in nadzidav, razen izjemoma ob soglasju upravljalca oziroma predlagatelja posameznega voda.

Na obstoječih objektih, če so znotraj varovalnih koridorjev, so dovoljena le tekoča vzdrževalna dela.

15. člen

Začasni objekti, namenjeni sezonski ponudbi, ki niso motilni osnovni namembnosti območja in so namenjeni začasnemu-zadovoljevanju potreb za oskrbne, storitvene, skladiščne ali družbene rekreacijske dejavnosti, se lahko postavijo na zemljiščih, ki so namenjena izgradnji trajnega objekta in ta gradnja ni predvidena v doglednem času.

Dovoljenje za postavitev začasnega objekta se lahko izda le za določen čas. V aktu, s katerim upravni organ dovoli postavitev začasnega objekta, mora biti določeno, kdo ga je dolžan odstraniti, na čigave stroške in v kakšnem roku.

2. Merila in pogoji glede oblikovanja objektov

16. člen

Novogradnje, nadzidave, prizidave, pomožni in začasni objekti ter drugi posegi v prostor, morajo biti v skladu z oblikovno identiteto in homogenostjo območja in se prilagoditi objektom in ureditvam po:

- zasnovi izrabe funkcionalnega zemljišča
- odmiku od sosednjih objektov
- sestavi osnovnih stavbnih mas
- višini in gradbeni liniji
- naklonu strešin in smereh slemen

- razmerju fasad in njihovih orientacij
- merilih in razporeditvi fasadnih elementov, zlasti oken in vrat
- materialih barv in teksturi streh in fasad
- načinu ureditve zunanjega prostora
- načinu izvedbe ograj in drugih posegov v prostor.

17. člen

V naslednjih primerih so pri novih posegih v prostor dopustni oblikovalski kontrasti:

- kadar ima različnost namen simbolno poudariti funkcionalno različnost novega objekta v oblikovno homogenem okolju
- kadar ima vizualni kontrast namen vzpostaviti prostorsko dominantno za poenotenje oblikovne heterogenosti območja.

Dopustnost izjem po tem členu ter podrobna merila in pogoje se presodi v lokacijskem postopku tudi, kadar gre za začasni objekt.

18. člen

Odmike objektov od posestnih mej določajo strokovne službe v okviru izdelave lokacijske dokumentacije na podlagi predpisov.

Odmik individualnega objekta od sosednje parcelne meje naj bo praviloma minimalno 4 m. Odmik je lahko manjši le v primeru, da se pridobi soglasje sosedja, vendar ne v nasprotju z določili 16. člena tega odloka.

Odmik objekta mora biti vsaj 5 m od roba cestnega telesa (vključno s kolesarsko stezo in hodnikom za pešce).

19. člen

V območju M1 je višinski gabarit stanovanjskih objektov klet + pritličje + izkoriščeno podstrešje. Florisna velikost objektov je 8 m × 10 m s toleranco ± 2 m.

Stanovanjski objekti s poslovnim prostorom v pritličju imajo lahko višinski gabarit klet + pritličje + nadstropje + izkoriščeno podstrešje.

Garaže in pomožni objekti so v primeru, ko zaradi terenskih prilik ni možna rešitev, da so zasnovani v sklopu stanovanjske hiše, lahko načrtovani tudi izven osnovnega gabarita objekta.

Kletni del objektov je glede na konfiguracijo terena popolnoma ali le na delu stranic tlorisa vkopan v teren.

Strehe so dvokapnice.

Kritina je opečna, eternit, betonska ali iz bitumenskih skobel, temne barve. Naklon strešin je 30–40 stopinj.

V območju M2 je višinski gabarit obstoječih stanovanjskih objektov klet + pritličje + 4 nadstropja.

Obstoječi in predvideni objekti oskrbnih, gostinskih in storitvenih dejavnosti so pritlični in po potrebi izkoriščena podstrešja. Tlorisni gabariti se določijo glede na funkcionalne potrebe dejavnosti in glede na regulacijske pogoje, podane v grafični prilogi št. 3. Strehe so ravne ali dvokapnice v naklonu do 40 stopinj. Arhitektonska zasnova in obdelava objektov mora biti poenotena.

Kioski ali prodajne stojnice so tipske oziroma enotno oblikovane. Zunanje površine morajo biti tlakovane in urejene z zelenicami ter urbano opremo.

V območju M3 se dozidave ali nadzidave obstoječih družbenih objektov oblikujejo v smislu arhitekturne celovitosti in enotnosti. Gabarit objektov ne sme presežati pritličja in dveh nadstropij.

V območju M4 je višinski gabarit stanovanjskih objektov klet + pritličje + izkoriščeno podstrešje. Tlorisna velikost objektov je 8 m × 10 m s toleranco ± 2 m.

Tlorisni in višinski gabarit gospodarskih objektov se določijo glede na funkcionalne potrebe, vendar ne sme presežati višine 8 m. Strehe so dvokapnice z opečno kritino in naklonom 30–45 stopinj.

20. člen

Višinske razlike v terenu morajo biti premoščene s travnatimi brežinami. V primeru, da je teren nagnjen za več kot 20 stopinj, je možno zgraditi oporne zidove. Ti morajo biti intenzivno ozelenjeni.

21. člen

Ograje med parcelami in ob javnih prometnicah morajo biti poenotene.

Ograje so lesene ali žične v kombinaciji z živo mejo. Višina ograje je največ 1 m.

22. člen

Urbana oprema odprtega prostora, kot so kioski, svetilke, klopi in smetnjaki morajo biti tipizirani ali enotno oblikovani na celotnem območju.

3. Merila in pogoji glede določanja gradbenih parcel in funkcionalnih zemljišč

23. člen

Velikost gradbene parcele in funkcionalnega zemljišča mora biti prilagojena namembnosti objekta in njegovi velikosti ter konfiguraciji terena.

Za stanovanjske objekte naj velikost posamezne gradbene parcele ne odstopa od velikosti okoliških parcel na območju. Za prostostoječe stanovanjske objekte naj bo površina celotnega zemljišča praviloma dvainpolkrat večja od bruto etažne površine objekta brez kleti.

Širina funkcionalnega zemljišča ob objektih je najmanj 2,5 m, širina dovoza pa 3,5 m.

Za pomožne objekte se funkcionalno zemljišče določi glede na namembnost in velikost objekta ter značilnost razpoložljive parcele.

Za objekte na območju M2 in M3 se velikost gradbene parcele in funkcionalnega zemljišča določi glede na namembnost objekta in lego okoliških objektov ter upoštevanja možnosti njihove širitve in ureditve manipulacijskega prostora.

4. Merila in pogoji glede urejanja prometa

24. člen

Na območju urejanja se mora prometno omrežje urediti celovito. Trase pomembnejših cest sekundarnega cestnega mestnega omrežja so določene s potekom osi ceste in varovalnim pasom.

25. člen

Varovalni pas po tem odloku obsega zemljišče, ki je namenjeno za odvijanje tekočega motornega prometa, funkcionalni uporabi prometnih udeležencev (kolesarske steze, peš poti, mirujoči promet, urgentni promet) in ureditvi obcestnega prostora. Posegi v varovalnem pasu prometnice ne smejo biti v nasprotju z njegovim namenom, zato mora za vsak tak poseg izdati soglasje pristojna organizacija za vzdrževanje cest ali pristojni upravni organ.

Širina varovalnega pasu je 2 m in se meri od zunanega roba cestnega telesa vključno s kolesarsko stezo in hodnikom za pešce.

26. člen

Vse ceste morajo omogočiti nemoten in varen urgentni in osebni promet ter zimsko službo.

Minimalna širina vozišča pomembnejših cest je 5,5 m. Minimalna širina lokalnih in dovoznih cest je 3,5 m.

Minimalna širina pločnika je 1 m.

Maksimalni dopusten vzdolžni sklon ceste je 12 %, izjemoma 14 %.

27. člen

Dovozi in pristopi s parcel morajo biti navezani na interno cestno omrežje območja.

Dovozi in priključki na cestno omrežje morajo biti urejeni tako, da se z njimi ne ovira prometa in ne poškoduje ceste in cestnih objektov.

28. člen

Do vsake parcele mora biti zagotovljen dostop preko odmerjene ali kot javno dobro vknjižene ceste ali javne poti. Izjemoma je dovoljeno urediti dovoz preko sosednjih zemljišč, na podlagi pravno urejene služnostne pravice.

29. člen

Ob pomembnejših cestah se morajo urediti postajališča mestnega avtobusnega prometa.

Postajališča morajo biti izvedena izven voznih pasov ceste.

30. člen

Območje mora biti urejeno z omrežjem peš povezav. Peš povezave potekajo po pločnikih cest in predvidenih peš poteh.

5. Merila in pogoji za komunalno urejanje

31. člen

Pri parcelaciji in gradnji objektov komunalne infrastrukture je potrebno upoštevati koridorje primarnih in sekundarnih vodov.

Dopustni so manjši odmiki od obstoječih in predlaganih tras, če to narekujejo terenske razmere ali racionalnejši potek komunalne naprave oziroma racionalnejša rešitev.

Komunalna infrastruktura do sekundarnega nivoja poteka praviloma po javnih cestah oziroma skupnih površinah.

Na odsekih, kjer objekti ali naprave komunalne infrastrukture zaradi terenskih značilnosti ali drugih razlogov ne ležijo v javnih površinah, je treba zagotoviti dostop pooblaščenim osebam, ki naprave vzdržujejo.

32. člen

Obstoječi primarni mestni vodovod ima zadostne kapacitete za priključitev novih porabnikov. Zgraditi je treba le ustrezno sekundarno mrežo do novih porabnikov, vključno z vodohrami.

Sanitarni vodovod mora zagotavljati tudi zadostne količine požarne vode. Dopustna je gradnja talnih hidrantov.

33. člen

Vse fekalne odpadne vode je potrebno priključiti na javno kanalizacijo, ko bo ta zgrajena, greznice pa ukiniti.

Do izgradnje celotnega omrežja kanalizacije so lahko fekalne odpadne vode priključene na vodotesne greznice brez izpustov. Zagotovljeno mora biti redno čiščenje greznic in odvoz ter neoporečno odlaganje pregnite vode, na za to opredeljen prostor.

34. člen

Zagotovljen mora biti reden odvoz odpadkov na način, ki je enoten v mestu Litija oziroma določen z občinskim odlokom.

35. člen

V območju urejanja je potrebno zagotoviti površino za novo transformatorsko postajo.

36. člen

Vse novo nizkonapetostno elektro omrežje se zgradi kabelsko.

37. člen

Telefonsko omrežje se izvede z zemeljskimi kabli.

38. člen

Javna razsvetljava se izvede na vseh pomembnejših in lokalnih cestah ureditvenega območja.

6. Merila in pogoji za varovanje okolja

39. člen

Pri posegih v prostor je potrebno upoštevati določila veljavnih zakonov in predpisov glede varovanja okolja.

Vse obstoječe vire onesnaženja in motenj v okolju je potrebno sanirati.

Nove dejavnosti, ki so dopustne z določili 6. člena tega odloka, ne smejo onesnaževati okolja. Če je nova dejavnost možen vir onesnaževanja okolja, je treba pri izdelavi lokacijske dokumentacije za gradnjo ali poseg v prostor pridobiti ustrezna soglasja in pogoje pristojnih organizacij.

Občinski upravni organ pristojen za varstvo okolja izda pred izdajo lokacijskega dovoljenja soglasje s pogoji za poseg v prostor glede vplivov na okolje.

40. člen

Glede varstva zraka je treba uporabljati kvalitetnejša goriva, ki ne onesnažujejo prekomerno okolja (drva, olje, plin).

41. člen

Vsa skladišča tekočih goriv in naftnih derivatov morajo biti izvedena na način, ki onemogoča izliv v podtalnico.

Prepovedana je uporaba in trajno ali začasno odlaganje snovi, ki lahko škodujejo favni in flori na območju urejanja ali lahko onesnažujejo tla.

Zbiranje, odvoz in odlaganje odpadkov se mora urediti skladno z Odlokom o ravnanju s komunalnimi odpadki v občini Litija.

42. člen

Na ureditvenem območju ni dovoljena hrupna dejavnost.

Za posege v prostor v zvezi z gradnjo uslužnih ali servisnih dejavnosti, kot so dopustne v 6. in 7. členu tega odloka, je potrebno ob izdelavi lokacijske dokumentacije pridobiti strokovno oceno po 7. členu Zakona o varstvu pred hrupom.

Morebitna potrebna protihrupna zaščita mora biti izvedena sočasno z izgradnjo objekta.

III. KONČNE DOLOČBE

43. člen

Občinski upravni organ, pristojen za urejanje prostora, lahko pred izdajo lokacijskega dovoljenja za posamezen poseg v prostor zahteva dodatno strokovno presojo prostorskih pogojev za funkcionalno in oblikovno enoto in racionalno izrabo konkretnega zemljišča.

Občinski upravni organ lahko v navedenih primerih dovoljenje za nov poseg v prostor pogojuje s predhodno spremembo prostorskih ureditvenih pogojev.

44. člen

Prostorski ureditveni pogoji so občanom, organizacijam, skupnostim in ostalim stalno na vpogled pri občinskem upravnem organu pristojnem za urejanje prostora in na sedežu občinske inšpekcijske službe.

45. člen

Nadzor nad izvajanjem tega odloka opravljajo pristojne občinske inšpekcijske službe.

46. člen

Ta odlok začne veljati osmi dan po objavi v Uradnem listu Republike Slovenije.

Istočasno prenehajo veljati določila Odloka o prostorskih ureditvenih pogojih za območje Litija in Šmartno (Ur. l. SRS, št. 22/88), ki se nanašajo na ureditveno območje GS 4 in GS 4/1.

Št. 352-1/92

Litija, dne 24. septembra 1992.

Predsednik
Skupščine občine Litija
Mirko Kaplja l. r.

2472.

Skupščina občine Litija je na podlagi 60. člena Zakona o vodah (Ur. l. SRS, št. 38/81, 29/86 in RS, št. 15/91), 3. člena Zakona o prekrških (Ur. l. SRS, št. 25/83, 42/85, 47/87, 5/90 in RS, 10/91) in Statuta občine Litija (Ur. l. SRS, št. 28/83, 16/87) in 9. člena Odloka o volitvah v zbornice Skupščine občine Litija (Ur. l. SRS, št. 2/90) je Skupščina občine Litija na zasedanjih zbora krajevnih skupnosti in družbenopolitičnega zbora dne 30. 6. 1992 ter zbora združenega dela dne 9. 7. 1992 sprejela

O D L O K

o določitvi varstvenih pasov in ukrepov za zavarovanje vodnih virov na območju občine Litija

I. SPLOŠNA DOLOČBA

1. člen

S tem odlokom se določijo območja varstvenih pasov vodnih virov na območju občine Litija ter ukrepi za zavarovanje količine, kakovosti in higienske neoporečnosti pitne vode teh zajetij.

II. OBMOČJA VARSTVENIH PASOV

2. člen

Zavarujejo se naslednji vodni viri:

oznaka zajetja	za naselje
L - 22 - V 11001	Zg. Ribče
L - 23 - V 11002	Sp. Ribče
L - 23 - V 11003	Sp. Ribče
L - 23 - V 11004	Sp. Ribče
L - 24 - V 11005	Vernek
L - 24 - V 11006	Vernek
L - 24 - V 11007	Jesenje
L - 25 - V 11008	Mačkovec
L - 25 - V 11009	Vače - del

oznaka zajetja	za naselje	oznaka zajetja	za naselje
L-25-V 11010	Bukovica	VG-9-V 11078	Velika Goba
L-25-V 11011	Hotič	VG-9-V 11079	Štorovje
L-26-V 11012	Potoc	VG-9-V 11080	Podpeč (del)
L-26-V 11013	Potok pri Vačah	VG-10-V 11081	Mala Goba
L-25-V 11014	Cvetež	M-1-V 11082	Čeplje, Brezovo
L-26-V 11015	Laze, Široka set, Leše	M-2-V 11083	Dole - rezerva (staro zajetje)
L-26-V 11016	Ržišče - del (Hrib)	M-2-V 11084	Suhadole, Slavina, Selce
L-26-V 11017	Ržišče	M-3-V 11085	Javorje
L-31-V 11018	Jevnica	M-3-V 11086	Gradišče
L-31-V 11019	Jevnica	M-3-V 11087	Prelesje
L-33-V 11020	Kresnice	M-3-V 11088	Dobje
L-34-V 11021	Kresnice	M-3-V 11089	Ravne, Šentrupert
L-34-V 11022	Zg. Hotič (staro zajetje)	M-4-V 11090	Ježevec
L-35-V 11023	Sp. Hotič	VG-13-V 11091	Jastrebnik
L-35-V 11024	Sp. Hotič	VG-13-V 11092	Jastrebnik
L-35-V 11025	Kurja vas	VG-15-V 11093	Vintarjevec (del)
L-35-V 11026	Kurja vas	VG-15-V 11094	Vintarjevec (del)
L-37-V 11027	Spodnji Log - stari del	VG-15-V 11095	Vintarjevec (del)
L-37-V 11028	Spodnji Log - novejši del	VG-15-V 11096	Riharjevec
L-37-V 11029	Sava	VG-15-V 11097	Črni potok (del)
L-37-V 11030	Sava	VG-15-V 11098	Vintarjevec
L-39-V 11031	Renke	VG-15-V 11099	Vintarjevec
L-39-V 11032	Renke	VG-15-V 11100	Javorje nad Vintarjevcem
L-39-V 11033	Tepe, Kleviše, Žamboh	VG-17-V 11101	Višnji Grm
L-39-V 11034	Srednje Tepe	VG-17-V 11102	Ježce
L-39-V 11035	Nova gora	VG-17-V 11103	Sela pri Sobračah
L-40-V 11036	Ravne	VG-18-V 11104	Jelše
L-40-V 11037	Preveg	VG-18-V 11105	Ježni vrh
L-41-V 11038	Račica	VG-18-V 11106	Gornji Gobnik
L-42-V 11039	Račica	VG-18-V 11107	Gobnik
L-42-V 11040	Račica	VG-18-V 11108	Kamni vrh
L-42-V 11041	Velika Štanga	VG-18-V 11109	Gornji Gobnik
L-42-V 11042	Velika Štanga	VG-19-V 11110	Cerovec
L-43-V 11043	Kresniški vrh	VG-19-V 11111	Gobnik (del)
L-43-V 11044	Velika Štanga	VG-19-V 11112	Spodnji Gobnik
L-43-V 11045	Velika dolina	VG-19-V 11113	Gabrovka
L-46-V 11046	Jablanica	VG-19-V 11114	Gabrovka
L-46-V 11047	Gradišče, Tenetiše, Breg	M-11-V 11115	Gabrovka, Orešje
L-46-V 11048	Gradišče, Tenetiše, Breg	M-11-V 11116	Tihaboj
L-46-V 11049	Gradiške laze	M-11-V 11117	Lukovec
L-48-V 11050	Mamolj	VG-26-V 11118	Sobrače
L-48-V 11051	Jablaniške laze	VG-28-V 11119	Mišji Dol
L-49-V 11052	Borovak	VG-28-V 11120	Primskovo, G. in D. Vrh
L-49-V 11053	Borovak	VG-28-V 11121	Primskovo (staro zajetje)
L-49-V 11054	Borovak	VG-17-V 11122	Mala Kostrevnica
L-49-V 11055	Stranki vrh, Selo	VŠ-12-V 11123	Blate
L-50-V 11056	Borovak	VŠ-12-V 11124	Blate
L-50-V 11057	Polšnik	VG-30-V 11125	Dule
T-41-V 11058	Jelenje Dole	L-42-V 11126	Jevnica
T-41-V 11059	Jelenje Dole	L-44-V 11127	Litija
T-42-V 11060	Izvir Kačjek	L-36-V 11128	drenažno zajetje Sava
T-43-V 11061	Zgornji Mamolj	VG-6,7-V 11129	Kostrevnica
T-43-V 11062	Radgonica, Dobovica	VG-3-V 11130	Dragovšek
T-43-V 11063	Radgonica, Dobovica	VG-15-V 11131	Felič Vrh
VG-3-V 11064	Štangarske poljane	VG-27-V 11132	Radanja vas
VG-3-V 11065	Štangarske poljane	VG-12-V 11133	Vrtina RG -1/92 Reka Gozd
VG-4-V 11066	Zavrstnik		
VG-4-V 11067	Zavrstnik		
VG-4-V 11068	Zavrstnik		
VG-4-V 11069	Kot pri Vintarjevcu		
VG-4-V 11070	Vintarjevec (del)		
VG-4-V 11071	Vintarjevec (del)		
VG-5-V 11072	Zavrstnik		
VG-5-V 11073	Črni potok		
VG-6-V 11074	Velika Kostrevnica		
VG-7-V 11075	Cerovica (del)		
VG-7-V 11076	Cerovica (del)		
VG-9-V 11077	Ljubež, Javorje		

3. člen

Varstveno območje vodnih zajetij zajema:

- najožji varstveni pas z najstrožjim režimom zavarovanja (območje V 11000)

- ožji varstveni pas s strogim režimom zavarovanja (območje V 12000)

- širši varstveni pas s higiensko tehničnim režimom zavarovanja (območje V 13000).

Obseg varstvenih pasov vodnih virov za potrebe zajetij pitne vode je grafično prikazan v dokumentaciji

(strokovne podlage za določitev varstvenih pasov in ukrepov za zavarovanje vodnih virov na območju občine Litija) s seznamom parcel, ki je podan v prilogi in je sestavni del tega odloka. Grafični prikazi ki jih je izdelal Geodetski zavod RS in okolje d.o.o. v sodelovanju z Geološkim zavodom v Ljubljani pod št. naloge 0-01-56/87 in P-01/92 so na vpogled na Oddelku za urejanje prostora občine Litija.

III. VARSTVENI UKREPI

4. člen

Za varstvene pasove velja načelo, da se varstveni ukrepi zaostrijo s približevanjem zajetju. Vse prepovedi, ki veljajo za neko zunanje varstveno območje, veljajo za vsa znotraj ležeča območja.

5. člen

Za vsak poseg v najozjem varstvenem pasu morajo investitorji pridobiti vodno gospodarsko soglasje pristojnega upravnega organa, za ostala območja pa skladno s 47. členom zakona o vodah (Uradni list SRS, št. 38/81, 29/86 in RS št. 15/91).

6. člen

Najožji varstveni pas - cona 1 A

Najožji varstveni pas varuje neposredno okolico zajetja, ki predstavlja stik s podtalnico in kjer je možno zelo hitro naključno ali namerno onesnaženje vode. Cona 1 A varuje neposredno zbirno območje, ki pri zajetjih naravnih izvirov vode zajema površino najmanj 10 × 10 m. Pri drenažnih zajetjih je ta površina večja in je razvidna iz grafične priloge.

Najožji varstveni pas - cona 1 A je območje z najstrožjim režimom zavarovanja z naslednjimi pogoji:

- prepovedan je vsak poseg v prostor,
- površina je namenjena izključno objektom, ki služijo za preskrbo z vodo,
- območje je potrebno ustrezno ograditi tako, da je vstop možen samo zaposlenim in upravljalcu,
- prepovedana je uporaba vseh vrst biocidov,
- upravljalec vodovoda ali vodnega vira mora biti lastnik zemljišča,
- dostop do območja ima le pooblaščen oseba vodovoda in izjemoma ekipa za vzdrževanje in raziskave, vendar v spremstvu pooblaščen osebe.

7. člen

Najožji varstveni pas - cona 1 B

Cona 1 B določa območje z najstrožjim režimom varovanja in varuje širše zaledje vodnega vira, tam, kjer obstaja možnost zelo hitre ga neposrednega onesnaževanja.

Cona 1 B je določena pri zajetju V 11128, za varovano območje pa veljajo enaki ukrepi kot za cono 1 A, razen:

1. zemljišča ni potrebno odkupiti
2. območja ni potrebno ograditi
3. gibanje ljudi je omejeno.

8. člen

Ožji varstveni pas - cona 2

Ta pas zajema bližnjo okolico vodnega zajetja, kjer je v kratkem času možno onesnaženje vode. Pri naravnih izvirovih je to največkrat območje njihovega napadajanja, od koder se drénira padavinska voda po površini ali plitvo pod površino v izvir in površinski tokovi potokov tam, kjer le-ti napajajo zajetje.

V tem varstvenem pasu je prepovedano ali samo v omejenem obsegu dovoljeno opravljati naslednje dejavnosti:

- prepovedana je gradnja novih stanovanjskih in gospodarskih objektov, namenjenih vodovodu in nadomestnih objektov ob pogoju, da se ob vselitvi ali ob začetku uporabe nadomestnega objekta stari objekt odstrani, dovoljena je adaptacija stanovanjskih in gospodarskih objektov na način, ki izboljšuje obstoječe higienske razmere in ne vpliva kvarno na podtalnico (modernizacija hlevov, gnojišč...),
- dovoljeno je ponikanje vode s streh in zelenih površin,
- prepovedana je gradnja javnih naprav za čiščenje odplak;
- iztoki javne kanalizacije morajo biti speljani izven zaščitnih pasov vodnih virov,
- obstoječo kanalizacijo in greznice je treba sanirati do vodotesnosti,
- prepovedana je gradnja novih skladišč nafte in tekočih naftnih derivatov,
- obstoječa skladišča nafte in tekočih naftnih derivatov in nevarnih snovi morajo ustrezati pravilniku o spravljajanju in hrambi kurilnega olja (Uradni list SFRJ, št. 45/67) in pravilniku o gradnji naprav za vnetljive tekočine ter o skladiščenju in pretakanju vnetljivih tekočin (Uradni list SFRJ, št. 20/71) in vsakokratnim nujnim spremembam in dopolnitvam. Prostornina posamezne cisterne je lahko največ 5 m³, skupna prostornina skladišča pa največ 10 m³,
- prepovedana je uporaba gnojevke in gnojnice v zimskem času od 1. novembra do 28. februarja,
- gnojevka in gnojnica se ne smejo uporabljati 2 do 3 m od roba cest in rečnih brežin v depresijah, ki nimajo površinskega odtoka,
- enkratni odmerek hlevskega gnoja je lahko največ do 25 t/ha, gnojevke pa 30 m³/ha,
- enkratni odmerek gnojil lahko vsebuje največ do 120 kg N/ha,
- eksploatacija mineralnih surovin ni dovoljena,
- prepovedano je odlaganje kakršnihkoli odpadkov, tranzitni promet naftnih derivatov, mineralnih olj ter gradnja naftovodov
- prepovedana je intenzivna reja živine in nekontrolirana sečnja lesa,
- izgradnja plinovoda je dovoljena pod posebnimi pogoji,
- pri spravilu lesa in obdelovanju kmetijskih zemljišč je potrebno paziti, da ne pride do izlita nafte in naftnih derivatov v podtalnico; morebitno razlitje je treba takoj javiti upravljalcu vodovoda,
- gibanje ljudi je omejeno,
- prepovedano je odvažanje zemlje.

9. člen

Širši varstveni pas - cona 3

V to območje spada celotno ozemlje, s katerega se vrši površinsko in podzemno odtokanje vode v zajetje, praktično so to skrajne točke ozemlja, s katerega se še vrši vpliv na kvaliteto vode v zajetju.

V tem pasu so prepovedane ali samo v omejenem obsegu dovoljene naslednje dejavnosti:

- dovoljena je nadomestna gradnja objektov ob pogoju, da se ob vselitvi ali ob pričetku uporabe nadomestnega objekta, stari objekt odstrani,
- dovoljena je adaptacija obstoječih stanovanjskih in gospodarskih objektov, če se s tem higienske razmere ne poslabšajo. Novogradnje in nadomestne gradnje morajo biti usklajene z možnostjo priključevanja objektov na kanalizacijo. Obstoječe objekte je treba priključiti na

vodotesno kanalizacijo ali dvoprekatne vodotesne greznice brez izpusta,

- gradnja ponikovalnice za odpadke in odprtih neurejenih gnojišč ni dovoljena. Obstoječa gnojišča morajo biti urejena tako, da ni nevarnosti pronicanja v podtalje,

- padavinske vode in odplake z utrjenih manipulativnih ploščadi morajo biti speljane preko lovilcev maščob,

- prepovedano je skladiščenje podtalnici nevarnih snovi,

- prepovedana je uporaba gnojevke in gnojnice v zimskem času od 1. novembra do 28. februarja,

- gnojevka in gnojnica se ne smejo uporabljati 2 do 3 m od roba cest in rečnih brežin v depresijah, ki nimajo površinskega odtoka,

- enkratni odmerek hlevskega gnoja je lahko največ do 35 t/ha, gnojevke pa 35 m³/ha,

- skladišča nafte, tekočih naftnih derivatov in nevarnih snovi morajo ustrezati pravilniku o spravljanju in hrambi kurilnega olja (Uradni list SFRJ, št. 45/67) in pravilnika o tem, kako morajo biti zgrajena in opremljena skladišča ter transportne naprave za nevarne in škodljive snovi (Uradni list SRS, št. 3/79).

- prostornina posamezne cisterne je lahko največ 10 m³, skupna prostornina celotnega skladišča pa je največ 50 m³,

- nafta in naftni derivati se lahko pretakajo le na urejenem vodotesnem platoju, opremljenem z ustrezajočim lovilcem maščob,

- naprave za čiščenje odplak se smejo graditi le zunaj varstvenih pasov vodnih virov,

- tranzitni in lokalni promet z nafto in naftnimi derivati ni dovoljen, razen v izjemnih primerih,

- eksploatacija kamna je dovoljena le izjemoma,

- odlaganje odpadkov ni dovoljeno,

- ceste, po katerih se vrši promet z motornimi vozili, morajo biti urejene tako, da je onemogočeno ogrožanje vode in hitrost omejena na 40 km/h.

10. člen

Označba varstvenih pasov

Varstveni pasovi vodnih virov se označijo z opozorilnimi tablami. Table se postavijo na meji posameznega varstvenega pasu ob cestah in poteh.

Table so modre barve, napis je bel, vsebina je naslednja:

- najožji varstveni pas vodnega vira
- ožji varstveni pas vodnega vira
- širši varstveni pas vodnega vira.

KAZENSKÉ DOLOČBE

11. člen

Z denarno kaznijo do 30.000 SIT se kaznuje za prekršek pravna oseba ali posameznik, ki stori prekršek v zvezi s samostojnim opravljanjem dejavnosti, ki krši določila 6., 7., 8. in 9. člena tega odloka.

Z denarno kaznijo do 5.000 SIT se kaznuje za prekršek odgovorna oseba pravne osebe ali posameznik, ki krši določila iz prvega odstavka tega člena

Kdor krši s tem odlokom določeno stanje, nosi tudi vse stroške za vzpostavitev v prvotno stanje.

PREHODNE IN KONČNE DOLOČBE

12. člen

Če bo z ukrepi iz 6., 7., 8. in 9. člena tega odloka povzročena škoda oziroma omejitev izkoriščanja kmetijskega zemljišča, ima prizadeta pravna oseba oziroma

lastnik kmetijskega zemljišča pravico do odškodnine po splošnih predpisih o odškodnini. Odškodnino je dolžan poravnati upravljalec objektov za oskrbo z vodo oziroma vodnih virov, ki so s tem odlokom zaščiteni.

13. člen

Upravljalec objektov za oskrbo z vodo mora v roku enega leta po uveljavitvi tega odloka urediti zemljiškotnizično stanje, postaviti ograje, oznake, opozorila in prepovedi v skladu z določili tega odloka.

14. člen

Sanacijska dela v posameznih varstvenih pasovih morajo biti obdelana v sanacijskih programih delovanja, ki jih sprejme občinska skupščina. Program mora posamezne ukrepe tudi terminsko opredeliti ter mora biti izdelan, v roku dveh let po uveljavitvi tega odloka.

15. člen

Sanacijska dela v najožjem, varstvenem pasu se morajo začeti najkasneje v enem letu po sprejetju sanacijskega programa, v ostalih varstvenih pasovih pa skladno z etapami, določenimi v sanacijskih programih.

16. člen

Nadzor nad izvajanjem tega odloka opravljajo pristojne inšpekcijske službe občine Litija.

17. člen

Vsi lokacijski postopki, pri četi v varstvenih območjih pred sprejetjem odloka, se nadaljujejo v skladu s pogoji sanitarne zaščite, ki je predvidena v varstvenem pasu, v katerem se nahaja lokacija.

18. člen

Ta odlok začne veljati osmi dan po objavi v Uradnem listu Republike Slovenije.

19. člen

Z uveljavitvijo tega odloka preneha veljati Odlok o določitvi varstvenih pasov in ukrepov za zavarovanje vodnih virov na območju občine Litija, št. 010-3/87 z dne 27. 6. 1988, objavljen v Uradnem listu SRS, št. 29/88.

Št. 634-1/92

Litija, dne 9. julija 1992.

Predsednik
Skupščine občine Litija
Mirko Kaplja l. r.

LJUBLJANA ŠIŠKA

2473.

Na podlagi 108. člena statuta občine Ljubljana Šiška (Uradni list SRS, št. 13/86 in RS, št. 2/92) je Izvršni svet Skupščine občine Ljubljana Šiška na 103. seji, dne 27. 10. 1992 sprejel

PRAVILNIK

o dopolnitvi pravilnika o dodeljevanju posojil iz sredstev občinskega proračuna za pospeševanje razvoja obrtništva v občini Ljubljana Šiška

1. člen

V pravilniku o dodeljevanju posojil iz sredstev občinskega proračuna za pospeševanje razvoja obrtništva v

občini Ljubljana Šiška (Uradni list RS, št. 23/91) se doda novi 14.a člen, ki se glasi:

»Kratkoročna premostitvena (likvidnostna) posojila se odobravajo na podlagi sklepa o razpisu, ki poleg vsebine iz 8. člena tega pravilnika vsebuje še najnižji in najvišji znesek posojila.

Posojila odobrava komisija. Za odobravanje posojil med dvema sejama komisije, lahko le-ta pooblasti tudi predsednika ali namestnika predsednika komisije. Komisija potrdi njihove sklepe na svoji prvi naslednji seji.

Posojilo se odobri na podlagi vloge, najkasneje v 8 dneh od prejema vloge pod pogojem, da je dovolj sredstev.

Posojila se odobravajo na podlagi vrstnega reda vloženih zahtevkov in razpoložljivih sredstev ter upoštevanja posojilojemalčeve bonitete pri banki in bonitete ugotovljene na podlagi rednosti plačevanja davkov in prispevkov.

Za posojila iz tega člena ne veljajo določila: 2. alineje 3. člena, 4. člena, 9. točke 8. člena, drugega in tretjega odstavka 10. člena, 12. člena in 14. člena tega pravilnika.«

2. člen

Pravilnik o dopolnitvi pravilnika o dodeljevanju posojil iz sredstev občinskega proračuna za pospeševanje razvoja obrtništva v občini Ljubljana Šiška se objavi v Uradnem listu Republike Slovenije in začne veljati osmi dan po objavi.

Št. 10-565/92

Ljubljana, dne 29. oktobra 1992.

Predsednik
Izvršnega sveta
Skupščine občine
Ljubljana Šiška
Peter Zule l. r.

LJUTOMER

2474.

Na podlagi 18. in 19. člena Zakona o naravni in kulturni dediščini (Ur. l. SRS, št. 1/81, 42/86, 8/90 in 26/92) in 4. člena Odloka o pristojnostih in načinu dela zborov skupščine občine Ljutomer (Ur. l. RS, št. 18/90 in 17/91) je Skupščina občine Ljutomer na seji zbora združenega dela, zbora krajevnih skupnosti in družbenopolitičnega zbora dne 30. 9. 1992 sprejela

ODLOK

o razglasitvi nepremičnih kulturnih in zgodovinskih spomenikov na območju občine Ljutomer

1. člen

Z namenom, da bi zagotovili ohranitev in posebno družbeno varstvo nepremičnih kulturnih in zgodovinskih vrednot, se s tem odlokom razglašajo za nepremične kulturne in zgodovinske spomenike deli kulturne dediščine in njihove pritikline, ki imajo posebno kulturno, znanstveno, zgodovinsko in estetsko vrednost.

2. člen

Nepremični kulturni in zgodovinski spomeniki, razglašeni s tem odlokom, so po svojih značilnih lastnostih razdeljeni s strokovnimi oznakami v naslednje skupine:

- I. arheološka območja – AO
- II. naselbinska območja – NO
- III. arheološki spomeniki – AS
- IV. umetnostni in arhitekturni spomeniki – U

- V. etnološki spomeniki – E
- VI. zgodovinski spomeniki – Z
- VII. tehniški spomeniki – T.

3. člen

S tem odlokom razglašeni nepremični kulturni in zgodovinski spomeniki imajo v strokovnih podlagah za družbeno varstvo posameznega spomenika sestavljen opis spomenika iz naslednjih delov:

- natančna označba spomenika, navedba imetnika oz. upravljalca in lokacija spomenika;
- opis in ovrednotenje spomenika; lastnosti nepremičnine, ki utemeljujejo njeno razglasitev za spomenik;
- varstveni režim za spomenik in način uporabe; omejitve in prepovedane posege na spomeniku in neposredni okolici;
- navedbo, kje je spomenik vrisan v katastrski načrt.

4. člen

V občini Ljutomer imajo naslednje površine ali zemljišča značaj spomeniškega območja:

- arheološki kompleksi;
- strnjene mestne ali vaške naselbine, njihova jedra ali posamezni deli v njih;
- zemljišče vezano na posamezne zgodovinske dogodke oziroma dogajanja.

Za kulturne spomenike se razglašajo naslednja spomeniška območja:

I. ARHEOLOŠKA OBMOČJA

AO 1 – BRANOSLAVCI, obrambni stolp

Parc. št.: 359/6, 361/2, 361/10, 361/11, 365/1, 365/2

k. o. Branoslavci

AO 2 – CEZANJEVCI, rimsko gomilno grobišče, A + B

Parc. št.: 4/1 k. o. Noršinci

AO 3 – CVEN, rimsko gomilno grobišče in "Kastelišče", A + B + C

A.

Parc. št.: 1062/2, 1065/1, 1066-1077, 994-1003, 1005, 1006, 1011-1018, 989-993, 996, 997, 998, 1001, 1006, 1005, 1010, 1061, 1062/1, 1064, 1063/1, 1063/2, 1065/2, 1051-del k. o. Cven

B.

Parc. št.: 273/2, 273/3, 273/4, 273/1, 273/6, 273/7, 273/5 k. o. Cven

C.

Parc. št.: 279/10, 279/11, 279/12, 279/13, 279/14, 279/15, 279/16, 279/17, 279/2, 277/10, 279/23, 279/24, 279/36, 279/35, 279/38, 279/34, 279/37 k. o. Cven

AO 4 – DOBRAVA, rimski gomili

Parc. št.: 1087/1, 1086 k. o. Stara Nova vas

AO 5 – GAJŠEVCI, utrjena kopa

Parc. št.: 962/10, 962/11, 962/26 k. o. Logarovci

AO 6 – GIBINA, rimsko gomilno grobišče

Parc. št.: 746 k. o. Gibina

AO 7 – GRESOVŠČAK, rimsko gomilno grobišče

Parc. št.: 18/1 – del, 18/5, 18/30, 18/31, 18/32, 18/33, 18/34, 18/35, 18/36, 18/37, 18/38, 18/39, 18/40, 18/41, 18/42, 18/49, 18/50, 18/51, 18/52 k. o. Gresovščak

AO 8 – KRIŽEVCI, prazgodovinska naselbina

Parc. št.: 304 k. o. Križevci

AO 9 – MEKOTNJAK, rimsko gomilno grobišče

Parc. št.: 483/4 k. o. Mekotnjak

AO 10 – PRECETINCI, "grad"

Parc. št.: 37 k. o. Precetinci

AO 11 – ŠAFARSKO, prazgodovinska naselbina

Parc. št.: 394, 392, 412, 413, 414, 415, 416, 417, 399, 419, 421, 420, 418/1, 418/2 in sosednje vse k. o. Šafarsko

AO 12 - VERŽEJ, prazgodovinska naselbina, ostanki rimske arhitekture in slovensko grobišče.

Parc. št.: 1041, 1042, 1043, 1044/1, 1060/1, 1059/1, 1059/2, 1057/1, 1057/2, 1055/1, 1055/2, 1063/1, 1063/2, 1064/1, 1064/2, 1065/1, 1065/2, 1066/1, 1066/2, 1224, 1230, 1056, 1058/1, 1058/2, (1227) - del, (1230) k. o. Veržej

II. NASELBINSKA OBMOČJA

NO 1 - Naselbinsko območje Mala Nedelja

Naselbinsko območje M. Nedelja omejujejo sledeče parcele: 236/1,2, 237/1, 237/2, 264/1,2, 265, 634, 13/2, 14/3, 13/4, 16/2, 634, 42/2, 10/2, 10/1, 10/4, 10/3, 10/5, 80/4, 80/1, 80/3, 83/1,2, 73/2, 69, 63/2, 63/6, 63/7, 63/5, 61/4, 635, 100/7, 100/12, 122/1, 100/1, 100/2, 99/1, 97, 90/1, 635 vse k. o. Bučkovci.

NO 2 - Naselbinsko območje Cezanjevci

Naselbinsko Cezanjevci omejujejo sledeče parcele: 276/1, 273/1, 847/1, 266/1, 263/1, 261/2, 257/1, 256/1, 251/1, 250/1, 243/5, 243/4, 838, 177/2, 177/3, 177/1, 175, 838, 1/1, 10/1, 11/1, 15/4, 20/1, 34/1, 43/1, 44/1, 48/1, 58/1, 58/2, 838, 291/2, 290/2, 287/2, 286/2, 286/1, 282/3, 282/4, 281/1, vse k. o. Cezanjevci

NO 3 - Naselbinsko območje Cven

Meja naselbinskega območja Cven se prične na severu pri parceli 37/2 k. o. Cven, ki še sodi v območje in poteka po katastrski meji proti jugovzhodu med k. o. Cven in k. o. Mota do severovzhodnega vogala parcele 13 k. o. Cven. V nadaljevanju omejujejo naselbinsko območje sledeče parcele, ki še sodijo v območje in so: 13, S 2/1, 12, 949, S 48, 90, 89, 88/2, 88/6, 88/3, 88/1, 85, 82, 78, 75, 67/2, 69, 64, 61, 58, 53/1, S 28, 949, S 21, 37/1, 37/2 vse k. o. Cven.

NO 4 - Naselbinsko območje Jeruzalem

Na skrajnem severu prične meja potekati po severnem robu parcel 152/1 k. o. Gresovščak, nato omejuje naselbinsko območje sledeče parcele, ki še sodijo v obravnavano območje: 154, 155, 156, 149/1, 148/1, 149/4 vse k. o. Gresovščak. Nato meja prečka katastrsko mejo med k. o. Gresovščak in k. o. Ilovci ter se nadaljuje po vzhodnem robu parcel 3/4 in 3/5 k. o. Ilovci. Na jugovzhodnem vogalu parcele 3/5 se meja območja združi z mejo med k. o. Plešivica in k. o. Miklavž oziroma z občinsko mejo med občinama Ljutomer in Ormož in poteka po njej vse do parcele 345/4 k. o. Plešivica na skrajnem jugu. Naselbinsko območje nato omejuje sledeče parcele, ki še sodijo v zavarovalno območje: 345/4, 345/1, 389, 308/3, 307/1, 308/1, 308/2, 296, 297, 298, 271/2, 394, 262, 261, 263, 249/2, 249/3, 251, 250, 255, 256, 393, 108, 107, 106 (južni del), 92/2, 92/1, 91, 89/1, 82/1, 83/2, 79/3, 85/1 vse k. o. Plešivica.

NO 5 - Naselbinsko območje LJUTOMER

Naselbinsko območje Ljutomer omejujejo sledeče parcele: 1956/1, 1956/2, 1959, 1960, 1961, 1963, 1964, 1965, 1966, 1967/1, 1968, 1969/1, 2322/1, 2322/2, 2322/3, 2323/1, 2321, 2326, 2316/1, 2316/2, 2318/1, 2318/2, 2312, 2844, 2849, 2552, 2850, 2282, 2279, 2277, 2275/1, 2275/2, 2256, 2230, 2229, 2228, 2226, 2224, 2212, 2210, 2209, 2208, 2207, 2163, 2162, 2157, 2158, 2848, 2082, 2089, 2088, 2091, 2847/1, 1975, 1974, 2093, 1971, 1970/1 in 2841 vse k. o. Ljutomer. Vse naštetje mejne parcele še sodijo v naselbinsko območje Ljutomer.

Glede na opisano mejo obsega naselbinsko območje naslednje ulice oziroma objekte: Cesto Ivana Kaučiča z objekti št. 1, 2, 4, Glavni trg z Marijinim znamenjem in objekti št. 1 (Jožka Berdena ulica 2), 2, 3, 4, 5, 6 - 8, 7, 9, 10, 11, 12, 13, 14, Jožka Berdena ulica z objekti št. 1 (Kerenčičeva 2) in 2 (Glavni trg 1), Kerenčičevo ulico št. 1, 2 (Jožka Berdena ulico 1) in 3 (Miklošičev trg 2), del Kajuhove ulice z objektom št. 4, Miklošičev trg z objektom št. 1, 2 (Kerenčičeva ul. 3), 3, 4 (Ulica Jureša

Cirila 2) in 5, Ormoško cesto z objekti št. 1, 2, 3, 4, 6 in 8, Postružnikovo ul. z objekti št. 1, 2 - 12, 3, 5 in 14, Prešernovo cesto z objekti št. 1, 2, 3 (Ulica Jureša Cirila 3), 4, 5, 6, 7, 8, 9, 10, 12 in 14, Razlagovo ulico z objekti št. 1/a, 2, 2/a, 3 in 5, Stari trg s kapelo sv. Ane in objekti št. 1 in 3, 2, 4, 6, 7, 8, 9, 10, 11, 12, 13, Trg Jakoba Babiča z župno cerkvijo sv. Janeza Krstnika in objekti št. 1, 2 in 3, Ulica Jureša Cirila z objektom 1 in 2 (Miklošičev trg), Volkmajerjevo ulico z objektoma 2 in 4, Vrazovo ulico z objekti 1, 2, 3, 4, 5, 6, 7, 8, 9, 10, 11, 12, 14, 15, 16. Pri tem moramo poudariti, da v naselbinsko območje sodijo vsi navedeni ulični ambientni, posamezni objekti in njihovo neposredno okolje.

NO 6 - Naselbinsko območje VERŽEJ

Naselbinsko območje Veržej omejujejo sledeče parcele: 1233/1, 1233/2, 1210/1, 1208, S174; 505/206, 505/602, 505/205, 64, 1181/1, S23/1, 7, 18, 17/1, 13, 9, 1/3, 1/1, 1181/1, 201, 200, 198/1, 198/3, 194, 193, 188, 185, 182/2, 179/2, 179/1, 175/1, 175/2, 170/1, 170/2, 167, 164/3, 164/4, 1189, 1190/1, 139/1, 139/2, 1192/1, 1192/2, 1992/3 580/1, 580/2, 135, 1194/1, 544, 555, 557/1, 557/2, S149 vse k. o. Veržej.

Vse navedene mejne parcele si sledijo od severa proti vzhodu, jugu in zahodu ter še sodijo v zavarovano območje.

III. ARHEOLOŠKI SPOMENIKI

AS 1 - BABINCI, "Kaštel"

Parc. št.: 355/1, 356/1 k. o. Babinci

AS 2 - BANOVC, sledovi slovanske naselbine

Parc. št.: 123/1, 123/2, 123/3, 123/4, 123/5, 123/23, 123/25, 123/47, 123/48, 123/49, 123/46, 123/7, 123/8, 123/9, 123/12, 123/13, 123/16, 123/36, 123/17, 123/33, 123/38, 123/20, 123/22, 123/31, 123/32, 123/25, 123/30, 123/24, 1213/18, 123/19, 123/14, 123/15, 123/34, 123/10, 123/11, 123/41, 123/39, 123/40, 123/42, 123/43, 123/44, 123/45 k. o. Banovci.

AS 3 - CEZANJEVCI - rimske ruševine

Parc. št.: 174, 177/1, 177/2, 177/3, 181/1, 181/2, 184/1, 184/2 in 180 k. o. Cezanjevci.

AS 4 - CEZANJEVCI, gomila

Parc. št. 870 - del k. o. Cezanjevci

AS 5 - KRAPJE, sledovi prazgodovinskih grobišč

Parc. št.: 297 in 186 k. o. Krapje

AS 6 - LOGAROVCI, rimska gomila

Parc. št. 626/1 k. o. Ključarovci

AS 7 - LUKAVCI, gomilno grobišče

Parc. št.: 471/1, 471/2, 471/5, 471/6, 471/9, 473/1-22 k. o. Lukavci.

AS 8 - ZGORNJI KAMENŠČAK, rimsko gomilno grobišče

Parc. št. 189/1, 189/6, 182/4, 182/7 in 182/10 k. o. Kamensčak.

5. člen

V občini Ljutomer se razglašajo za nepremične kulturne spomenike, spomeniki, ki so vezani na prostor in ohranjajo arheološko, umetnostno, arhitekturno, etnološko, tehnično, zgodovinsko ali memorialno značilnost v okolju. Nepremični spomeniki so razvrščeni v naslednje skupine:

I. Umetnostni in arhitekturni spomeniki

1. Gradovi

U 1 - BABINCI št. 35, gradič Obreza

Parc. št.: 160/2, 160/3, S 5 k. o. Babinci.

U 2 - BRANOSLAVCI št. 21 in 23, grad Branek

Parc. št.: 340/11, 340/1, 340/12, 354/10, 354/9, 354/12, 354/11, 354/6, 354/13, 354/2, 354/7 k. o. Branoslavci.

U 3 - LUKAVCI št. 9, graščina

Parc. št.: 1/7 k.o. Lukavci
 U 4 – LUKAVCI št. 23, podeželski dvorec
 Parc. št.: 37/2 k.o. Lukavci.
 U 5 – PODGRADJE št. 27, Vardov grad
 Parc. št.: 219, 218/1, 220, 217/3, 217/2, 217/1 k.o.
 Slamnjak, 46, 73, 45 k.o. Rinčetova graba.
 U 6 – ŽELEZNE DVERI, št. 2, vinogradniški
 dvorec
 Parc. št.: 287/14, 287/8, 288 k.o. Gresovščak

2. Meščanska in trška arhitektura

U 7 – MALA NEDELJA št. 22, župnišče
 Parc. št.: 1/3 k.o. Bučkovci
 U 8 – JERUZALEM št. 8, gostilna
 Parc. št.: 316/1, 316/2, 316/3, 316/4 k.o. Plešivica
 U 9 – KRIŽEVCI PRI LJUTOMERU št. 4, župnišče
 Parc. št.: S 1, S 50, S 6, 5/1, 5/2, 7, S 3, 6 k.o.
 Križevci pri Ljutomeru
 U 10 – LJUTOMER, Glavni trg 1 in Jožka Berdena
 ul. 2; sedemosna vogalna stavba
 Parc. št.: 2113 k.o. Ljutomer
 U 11 – LJUTOMER, Glavni trg 2, mestna hiša
 Parc. št.: 2113 k.o. Ljutomer
 U 12 – LJUTOMER, Glavni trg 3, petosna, enonad-
 stropna v nizu sezidana hiša
 Parc. št.: 1969/1, 1969/2, 1969/3 k.o. Ljutomer
 U 13 – LJUTOMER, Glavni trg 7, petosna, enonad-
 stropna stavba
 Parc. št.: 2323/1 k.o. Ljutomer
 U 14 – LJUTOMER, Glavni trg 13, sedemosna
 stavba
 Parc. št.: 2319/1, 2319/2 k.o. Ljutomer
 U 15 – LJUTOMER, Jožka Berdena ul. 1 in Keren-
 čičeva ul. 2, dvonadstropna, vogalna stavba
 Parc. št.: 2112 k.o. Ljutomer
 U 16 – LJUTOMER, Kerenčičeva ul. 1, štiriosna,
 Enonadstropna stavba
 Parc. št.: 2117 k.o. Ljutomer
 U 17 – LJUTOMER, Miklošičev trg 3, enonadstrop-
 na, prostostoječa stavba
 Parc. št.: 2156 k.o. Ljutomer
 U 18 – LJUTOMER, Ormoška c. 2, štiriosna, eno-
 nadstropna stavba
 Parc. št.: 2127/1 k.o. Ljutomer
 U 19 – LJUTOMER, Ormoška c. 4, enonadstropna,
 sedemosna stavba
 Parc. št.: 2127/1 k.o. Ljutomer
 U 20 – LJUTOMER, Prešernova c. 2, sedemosna,
 enonadstropna stavba
 Parc. št.: 1967/1, 1968 k.o. Ljutomer
 U 21 – LJUTOMER, Prešernova c. 3 in Ulica Jureša
 Cirila 3, enonadstropna, vogalna stavba
 Parc. št.: 2102 k.o. Ljutomer
 U 22 – LJUTOMER, Prešernova c. 4, enonadstropna
 stavba
 Parc. št.: 1966 k.o. Ljutomer
 U 23 – LJUTOMER, Prešernova c. 5, osemosna,
 vogalna stavba
 Parc. št.: 2101 k.o. Ljutomer
 U 24 – LJUTOMER, Prešernova c. 10, enonadstrop-
 na, štiriosna stavba
 Parc. št.: 1961 k.o. Ljutomer
 U 25 – LJUTOMER, Prešernova c. 12, šestosna
 stavba
 Parc. št.: 1960 k.o. Ljutomer
 U 26 – LJUTOMER, Prešernova c. 16, prosto stoje-
 ča, enonadstropna stavba
 Parc. št.: 1955 k.o. Ljutomer
 U 27 – LJUTOMER, Prešernova c. 20, veliko,
 prostostoječe poslopje

Parc. št. 1829, 1830, 1831/2 k.o. Ljutomer
 U 28 – LJUTOMER, Ptujška c. 6, prostostoječa,
 petosna, pritlična hiša
 Parc. št.: 2068, 2071 k.o. Ljutomer
 U 29 – LJUTOMER, Razlagova ul. 5, petosna,
 enonadstropna stavba
 Parc. št.: 2091 k.o. Ljutomer
 U 30 – LJUTOMER, Stari trg 9, enonadstropna
 stavba
 Parc. št.: 2298, 2299, 2300 k.o. Ljutomer
 U 31 – LJUTOMER, Trg Jakoba Babiča 1, stavba,
 ki je z ene strani pritlična z druge strani pa enonadstropna
 Parc. št.: 2083 k.o. Ljutomer
 U 32 – LJUTOMER, Vrazova ul. 4, petosna, vogal-
 na, enonadstropna stavba
 Parc. št.: 2207 k.o. Ljutomer.

3. Sakralni spomeniki

U 33 – MALA NEDELJA, župna cerkev sv. Trojice
 Parc. št.: 1/1 k.o. Bučkovci
 U 34 – CEZANJEVCI, župna cerkev sv. Roka in
 Sebastjana
 Parc. št.: 15/6 k.o. Cezanjevci
 U 35 – JERUZALEM, podružnična cerkev Žalostne
 Matere Božje
 Parc. št.: 316/1, 316/2, 316/3, 316/4 k.o. Plešivica
 U 36 – KRIŽEVCI PRI LJUTOMERU, župna cer-
 kev sv. Križa
 Parc. št.: S 1, S 50, S 6, 5/1, 5/2, 7, S 3, 6 k.o.
 Križevci pri Ljutomeru
 U 37 – LJUTOMER, župna cerkev sv. Janeza
 Krstnika
 Parc. št.: 2082 k.o. Ljutomer
 U 38 – PODGRADJE, podružnična cerkev sv. Ane
 Parc. št.: 80/1, 80/2 k.o. Slamnjak
 U 39 – RAZKRIŽJE, župna cerkev sv. Janeza
 Nepomuka
 Parc. št.: 678, 677, 676, 675, 674, 673/2 k.o. Razkri-
 žje
 U 40 – VERŽEJ, župna cerkev sv. Mihaela
 Parc. št.: S 126 k.o. Veržej.

4. Znamenja

U 41 – BUČEČOVCI, znamenje sv. Jožefa
 Parc. št.: 978/2 k.o. Buččevci
 U 42 – GIBINA, kamnito razpelo s Kristusom
 Parc. št.: 58/1, 55 k.o. Gibina
 U 43 – GLOBOKA, kapela Marije Angelske
 Parc. št.: 880 k.o. Globoka
 U 44 – KRIŽEVCI PRI LJUTOMERU, kapela sv.
 Ane
 Parc. št.: S 1, S 50, S 6, 5/1, 5/2, 7, S 3, 6 k.o.
 Križevci pri Ljutomeru
 U 45 – KRIŽEVCI PRI LJUTOMERU, kip sv.
 Janeza Nepomuka
 Parc. št.: S 1, S 50, S 6, 5/1, 5/2, 7, S 3, 6 k.o.
 Križevci pri Ljutomeru
 U 46 – LJUTOMER, kapela sv. Florjana z obzidjem
 Parc. št.: 2082, 2106 k.o. Ljutomer
 U 47 – LJUTOMER, Marijino znamenje
 Parc. št.: 2116 k.o. Ljutomer
 U 48 – NORŠINCI, Kip sv. Janeza Nepomuka
 Parc. št.: 53, 55/2 k.o. Noršinci
 U 49 – PRECETINCI, kapela Rožnovenske Marije
 Parc. št.: 390/4, 390/7 k.o. Precetinci
 U 50 – RAZKRIŽJE, znamenje s Pieta
 Parc. št.: 726, 725/3, 725/1 k.o. Razkrižje
 U 51 – SLAMNJAK, znamenje s Pieta
 Parc. št.: 241 k.o. Slamnjak
 U 52 – STARA CESTA, kip sv. Petra

- Parc. št.: 695, 698, 507 k. o. Stara cesta
U 53 - STARA NOVA VAS, znamenje z Bičanim Jezusom
- Parc. št.: 1219, 1210/2 k. o. Stara Nova vas
U 54 - VERŽEJ, Marijin steber
- Parc. št.: 1181/1 k. o. Veržej
U 55 - VUČJA VAS, kip sv. Roka
- Parc. št.: 125 k. o. Vučja vas
U 56 - MALA NEDELJA, nagrobna kapela rodbine
- Lipša
- Parc. št.: 240/1, 240/2 k. o. Bučkovci
U 57 - BUČKOVCI, Sobočanova kapela pri hiši št. 58
- Parc. št.: 435/1 k. o. Bučkovci
U 58 - GODEMARCI, kužno znamenje pri hiši št. 48
- Parc. št.: 465 k. o. Godemarci
U 59 - ILJAŠEVCI, Marijino znamenje pri hiši št. 48
- Parc. št.: 837/5 del k. o. Iljaševci
U 60 - KLJUČAROVCI, kužno znamenje pri hiši št. 66
- Parc. št.: 349/1 k. o. Ključarovci pri Ljutomeru
U 61 - KLJUČAROVCI, kip sv. Frančiška pri hiši št. 34
- Parc. št.: 440 k. o. Ključarovci pri Ljutomeru
U 62 - MORAVCI, vaška kapela pri hiši št. 102
- Parc. št.: 543/2 k. o. Moravci
U 63 - MORAVCI, Zorečova kapela pri hiši št. 26
- Parc. št.: 122 k. o. Moravci
U 64 - ŠPRINC, kapela pri hiši Kopriva 19/a
- Parc. št.: 980 k. o. Globoka
U 65 - LJUTOMER, Miklošičev trg 2 (Kerenčičeva ulica 3)
- Parc. št.: 2111 k. o. Ljutomer
- II. Etnološki spomeniki
- E 1 - BOLEHNEČICI št. 9, visokopritlična hiša
- Parc. št.: 507/4 k. o. Bolehnečici
- E 2 - BOLEHNEČICI št. 10, domačija z gospodarskim poslopjem
- Parc. št.: 513/3, 238/3, 238/1 k. o. Bolehnečici
- E 3 - BOLEHNEČICI št. 15, visokopritlična hiša
- Parc. št.: 290/3, 290/4, k. o. Bolehnečici
- E 4 - MALA NEDELJA št. 23, domačija z gospodarskim poslopjem
- Parc. št.: 8/5, 8/6, 8/7, 8/3 k. o. Bučkovci
- E 5 - CEZANJEVCI št. 35 (po E-hiš 36), pritlična hiša
- Parc. št.: 263/3 k. o. Cezanjevci
- E 6 - CEZANJEVCI št. 40, domačija z gospodarskim poslopjem
- Parc. št.: 275/2 k. o. Cezanjevci
- E 7 - CUBER št. 8, kmečka viničarija
- Parc. št.: 383/8 k. o. Gresovščak
- E 8 - GODEMARCI št. 40, domačija z gospodarskim poslopjem
- Parc. št.: 907/2 k. o. Godemarci
- E 9 - GRABE PRI LJUTOMERU št. 16, kmečka hiša z gospodarskim poslopjem
- Parc. št.: 1455 k. o. Ključarovci pri Ljutomeru
- E 10 - JERUZALEM št. 7, hiša oskrbnika viničarjev
- Parc. št.: 305/1, 305/2, 305/3 k. o. Plešivica
- E 11 - KOKORIČI št. 9, domačija z gospodarskim poslopjem
- Parc. št.: 197/2 k. o. Logarovci
- E 12 - KRAPJE št. 5, nizka zidana hiša
- Parc. št.: S 39 k. o. Krapje
- E 13 - MORAVCI V SLOVENSКИH GORICAH št. 5, lesena stavba
- Parc. št.: 163 k. o. Moravci
- E 14 - MORAVCI V SLOVENSКИH GORICAH, lesena klet klečaja pri hiši št. 21
- Parc. št.: 222/2 k. o. Moravci
- E 15 - MORAVCI V SLOVENSКИH GORICAH št. 106, kmečki dom
- Parc. št.: 1020/3 k. o. Moravci
- E 16 - MORAVCI V SLOVENSКИH GORICAH, vodnjak pri hiši št. 116/a
- Parc. št.: 1027/1 k. o. Moravci
- E 17 - MORAVCI V SLOVENSКИH GORICAH, kajžarski dom pri št. 127/a
- Parc. št.: 1230 k. o. Moravci
- E 18 - MORAVCI V SLOVENSКИH GORICAH, klečaja pri hiši št. 127/a
- Parc. št.: 1236 k. o. Moravci
- E 19 - MORAVCI V SLOVENSКИH GORICAH, klečaja pri hiši št. 127/a
- Parc. št.: 1239 k. o. Moravci
- E 20 - MOTA št. 30, domačija
- Parc. št.: 48/5, 48/1 k. o. Mota
- E 21 - NORŠINCI PRI LJUTOMERU št. 14, gostilna z gospodarskim poslopjem
- Parc. št.: 87 k. o. Noršinci
- E 22 - NORŠINCI PRI LJUTOMERU št. 39, lesena hiša z gospodarskim poslopjem
- Parc. št.: 460/1, 460/3, 459 k. o. Noršinci
- E 23 - NUNSKA GRABA št. 15, Kodalitscheva zidanica
- Parc. št.: 236/3, 236/2, 236/4, 236/5, 237 k. o. Nunska graba
- E 24 - RADOMERŠČAK št. 19, lesena domačija
- Parc. št.: 425/2, 425/3, 424 k. o. Radomerje
- E 25 - STARA CESTA št. 8, lesena hiša na vogel
- Parc. št.: 384 k. o. Stara cesta
- E 26 - STROČJA VAS št. 44, hiša z gospodarskim poslopjem
- Parc. št.: 235/1, 235/2 k. o. Stročja vas
- E 27 - VOGRIČEVCI št. 13, domačija z gospodarskim poslopjem
- Parc. št.: 954, 956/4 k. o. Branoslavci
- E 28 - ZGORNJI KAMENŠČAK št. 26, s slamo krita domačija
- Parc. št.: 19/3 k. o. Kamenščak
- E 29 - ŽELEZNE DVERI št. 11, zidanica
- Parc. št.: 247/6, 371/3, 409/2-del, 371/2-del k. o. Gresovščak
- E 30 - GODEMARCI št. 42, domačija
- Parc. št.: 680/3, 680/2 680 k. o. Godemarci
- E 31 - LOGAROVCI št. 39/b, po domače Androšovi, domačija
- Parc. št.: 1445, 1446 k. o. Logarovci
- E 32 - PRECETINCI št. 32, klečaja
- Parc. št.: 116/2 k. o. Precetinci
- III. Zgodovinski spomeniki
- Z 1 - MALA NEDELJA št. 25, šola
- Parc. št.: 88/7, 88/4 k. o. Bučkovci
- Z 2 - MALA NEDELJA, spomenik ustreljenim talcem ob pokopališču
- Parc. št.: 240/1, 240/2 k. o. Bučkovci
- Z 3 - CEZANJEVCI št. 63, spominsko območje NOB v Cezanjevcih z rojstno hišo Janka-Ribiča in Ribičevim mlinom, spominski park s spomenikom
- Parc. št.: 394/1, 393, 392/2, 391/2 k. o. Cezanjevci
- Z 4 - CVEN št. 3/d, združni dom
- Parc. št.: 1003 k. o. Cven
- Z 5 - DESNJAK št. 29, rojstna hiša Janeza Kaučiča s spominsko ploščo
- Parc. št.: 232/3 k. o. Desnjak
- Z 6 - ILOVCI št. 5, spomenik v obliki piramide

- Parc. št.: 226/3 k.o. Ilovci
Z 7 – LJUTOMER, spomenik Jurešu Cirilu-Maksu na Glavnem trgu
Parc. št.: 2116 k.o. Ljutomer
Z 8 – LOGAROVCI št. 66, Žalikova domačija
Parc. št.: 1314, 1315 k.o. Logarovci
Z 9 – MOTA, spomenik pri Smodiševem mlinu ob Muri
Parc. št.: 390/302, 759 k.o. Mota
Z 10 – RADOMERŠČAK št. 33, Miklošičeva rojstna hiša
Parc. št.: 346/2 k.o. Radomerje
Z 11 – SLAMNJAK št. 7, Lipovčeva vila
Parc. št.: 178/2 k.o. Slamnjak
Z 12 – STROČJA VAS št. 6, Košarjeva domačija
Parc. št.: 373/5 k.o. Stročja vas
Z 13 – VERŽEJ, spomenik Slavku Ostercu
Parc. št.: 1181/1 k.o. Veržej
Z 14 – VERŽEJ, Trg Slavka Osterca 9, rojstna hiša Slavka Osterca
Parc. št.: S 123 k.o. Veržej
Z 15 – VERŽEJ, Ulica Bratstva in enotnosti 8, zadružni dom
Parc. št.: 685/1, 685/5 k.o. Veržej
Z 16 – VOGRIČEVCI št. 5, Filipičeva hiša
Parc. št.: 640/1, 640/2 k.o. Branoslavci
Z 17 – DRAKOVCI, rojstna hiša Karla Grosmana, Drakovci št. 74
Parc. št.: 384/4 k.o. Drakovci
Z 18 – MALA NEDELJA spomenik dr. Jakoba Razlaga
Parc. št.: 88/5 k.o. Bučkovci
Z 19 – MALA NEDELJA, spomenik Antona Kremplja
Parc. št.: 1/1 k.o. Bučkovci
Z 20 – LJUTOMER, spomenik ustreljenim žrtvam fašizma ob cesti proti Cezanjevcm
Parc. št.: 872/2 k.o. Ljutomer
- IV. Tehniški spomeniki
T 1 – RAZKRIŽJE št. 30, mlin
Parc. št.: 522/1, 522/2, 522/3 k.o. Razkrižje
T 2 – VERŽEJ, Prvomajska cesta 24, Babičev mlin
Parc. št.: 505/579 k.o. Veržej.

6. člen

Opisi spomenikov kot strokovne osnove tekstualnega dela za razglasitev kulturnih in zgodovinskih spomenikov v občini Ljutomer, ki jih je pripravil Zavod za varstvo naravne in kulturne dediščine Maribor in so naštetih v 4. in 5. členu odloka, so po 19. členu Zakona o varstvu naravne in kulturne dediščine obvezni sestavni del tega odloka. Opisi spomenikov po delih navedenih v 3. členu tega odloka se hranijo pri upravnem organu občine Ljutomer, pristojnem za kulturo.

7. člen

Položaj, velikost, oblika in meja posameznih navedenih spominskih območij in spomenikov so vrisani v preglednem katastrskem načrtu v merilu 1:5000, in se hrani pri Upravni organizaciji za urbanistično planiranje občine Ljutomer. Lastniki oz. imetniki pravice uporabe spomenikov smejo opravljati posege na spomenikih razglašeni s tem odlokom le v sporazumu in z navodili Zavoda za varstvo naravne in kulturne dediščine Maribor.

Pri prodaji spomenikov, ki so varovani po tem odloku, je potrebno upoštevati predkupno pravico in omejitve na podlagi zakona.

8. člen

Spomeniki, varovani po tem odloku za k.o. Ljutomer so vrisani v merilu 1:1000-detajlni list 16, 17 in 14 in se hranijo pri Geodetski upravi Ljutomer in Upravni organizaciji za urbanistično planiranje občine Ljutomer.

9. člen

Nosilci družbenega planiranja, zlasti uporabniki prostora in družbenopolitična skupnost so dolžni pri oblikovanju in sprejemanju planskih aktov upoštevati varstvene omejitve in prepovedi za spomenike in njihovo neposredno okolico, ki se varujejo s tem odlokom, kot kulturni in zgodovinski spomeniki v občini Ljutomer.

10. člen

Strokovne naloge v zvezi z varstvom spomenikov navedenih v tem odloku opravlja na podlagi zakona Zavod za varstvo naravne in kulturne dediščine Maribor.

11. člen

Pristojni upravni organ občine Ljutomer na podlagi registra spomenikov opravi vpis razglašeni spomenikov v zemljiško knjigo in o razglasitvi obvesti imetnika spomenika oziroma imetnika pravice upravljanja ter ga seznanji z dejstvi določenimi s tem odlokom in zakonom v roku 3 mesecev po izdelavi registra spomenikov.

12. člen

Pristojni občinski upravni organ in inšpekcijske službe so v okviru svojih pristojnosti dolžni preprečevati posege, s katerimi bi se spreminjalo ali poškodovalo lastnosti s tem odlokom določenim spomenikom.

Vsako nedovoljeno spremembo varovanih spomenikov po tem odloku je vrniti v prvotno stanje v breme povzročitelja posega na spomeniku.

13. člen

Nadzor nad izvajanjem tega odloka opravlja Medobčinska uprava inšpekcijskih služb Gornja Radgona, Lendava, Ljutomer in Murska Sobota.

Za prekrške, storjene v zvezi z varstvom naravne in kulturne dediščine se kaznujejo družbeno pravne osebe, odgovorna oseba družbeno pravne osebe, civilnopravna oseba, odgovorna oseba civilno pravne osebe, društva ali posamezniki v skladu s kazenskimi določbami Zakona o naravni in kulturni dediščini (Ur. list SRS, št. 1/81, 42/86, 8/90 in 26/92).

14. člen

Odlok začne veljati osmi dan po objavi v Uradnem listu Republike Slovenije.

Št. 02-1/92

Ljutomer, dne 30. septembra 1992.

Predsednik
Skupščine občine Ljutomer
Mirko Prelog l. r.

MOZIRJE

2475.

Izvršni svet Skupščine občine Mozirje je na podlagi 37. člena Zakona o urejanju naselij in drugih posegov v prostor (Uradni list SRS, št. 18/84, 37/85, 29/86 in Uradni list RS, št. 26/90) in 8. člena sprememb in dopolnitev Statuta občine Mozirje (Uradni list SRS, št. 30/80) na seji dne 15. 10. 1992 sprejel

SKLEP**o javni razgrnitvi osnutka Zazidalnega načrta individualne gradnje Zagradišče v Nazarjih****1. člen**

Javno se razgrne osnutek Zazidalnega načrta individualne gradnje Zagradišče v Nazarjih, ki ga je izdelal Zavod za urbanizem Velenje pod številko 1057/91-ZN-O v oktobru 1992.

2. člen

Osnutek Zazidalnega načrta Zagradišče bo razgrnjen 30 dni od objave tega sklepa v Uradnem listu Republike Slovenije, v prostorih Zavoda za urbanistično načrtovanje in razvoj občine Mozirje in v prostorih Krajevne skupnosti Nazarje.

3. člen

Krajevna skupnost Nazarje organizira v času javne razgrnitve javno razpravo ter posreduje vse pisne pripombe Zavodu za urbanistično načrtovanje in razvoj občine Mozirje.

4. člen

Ta sklep se objavi v Uradnem listu Republike Slovenije.

Št. 012-1/92-01

Mozirje, dne 15. oktobra 1992.

Predsednik
Izvršnega sveta
Skupščine občine Mozirje
Alfred Božic, mag. ek. l. r.

MURSKA SOBOTA**2476.**

Na podlagi 3. člena zakona o samoprispevku (Uradni list SRS, št. 35/85) in v skladu s statutom Krajevne skupnosti Bogojina je Svet Krajevne skupnosti Bogojina dne 29. 10. 1992 po predhodni odločitvi na zboru delovnih ljudi in občanov naselja Bogojina sprejel

SKLEP**o razpisu referenduma o uvedbi krajevnega samoprispevka za del območja Krajevne skupnosti Bogojina, za naselje Bogojina****1. člen**

Razpiše se referendum za območje KS Bogojina, naselje Bogojina. Referendum bo dne 29. 11. 1992 v OS Bogojina od 7. do 17. ure.

2. člen

Sredstva zbrana s samoprispevkom bodo uporabljena za:

- ureditev in asfaltiranje vaških cest,
- izgradnja potrebne kanalizacije,
- vzdrževanje vaških objektov,
- ureditev in vzdrževanje pokopališča,
- pomoč vaškim društvom in organizacijam,
- razne komunalne potrebe.

3. člen

Za izvršitev programa bo potrebno 6,500.000 SIT, višina sredstev, ki naj bi se zbrala s samoprispevkom znaša 6,500.000 SIT.

4. člen

Samoprispevek se uvede za dobo 5 (petih) let, in sicer od 1. 2. 1993 do 31. 1. 1998.

5. člen

Samoprispevek bodo plačevali delovni ljudje in občani, ki imajo stalno bivališče na območju KS Bogojina, v naselju Bogojina, in sicer v naslednji višini:

a) v denarju:

- 2% od neto OD zaposlenih
- 2% od čistega dohodka obrtnikov
- 2% od pokojnin
- 6% od katastrskega dohodka iz kmetijske dejavnosti

- 3% od povprečnega osebnega dohodka v občini v preteklem letu delavci, ki so na začasnem delu v tujini;

b) v delovni obveznosti:

- občani - nosilci gospodinjstva ali njegovi družinski člani do 1 ha prispevajo 1 delovni dan letno, na vsaka 2 ha pa še en delovni dan letno, ki traja 8 ur.

Nadomestilo za neopravljeni delovni dan, ki traja 8 ur znaša 2.000 SIT.

Svet KS pa se pooblašča, da vsako leto na novo ovrednoti finančno nadomestilo za neopravljeni delovni dan.

6. člen

Pravico glasovanja na referendumu imajo občani, ki so vpisani v splošni volilni imenik in občani, ki še nimajo volilne pravice, pa so v delovnem razmerju.

7. člen

Volilci glasujejo neposredno in tajno z glasovnico, ki vsebuje naslednje besedilo:

**KRAJEVNA SKUPNOST BOGOJINA
NASELJE BOGOJINA****GLASOVNICA**

za glasovanje na referendumu KS Bogojina za naselje Bogojina, dne 29. 11. 1992 za uvedbo krajevnega samoprispevka, ki se uporabi za:

- ureditev in asfaltiranje vaških cest,
- izgradnjo potrebne kanalizacije,
- vzdrževanje vaških objektov,
- ureditev in vzdrževanje pokopališča,
- pomoč vaškim društvom in organizacijam,
- razne komunalne potrebe.

Višina samoprispevka bo znašala:

a) v denarju:

- 2% od neto osebnega dohodka zaposlenih v rednem delovnem razmerju
- 2% od čistega dohodka obrtnikov
- 2% od pokojnin
- 6% od katastrskega dohodka iz kmetijske dejavnosti

- 3% od povprečnega osebnega dohodka v občini v preteklem letu delavci, ki so na začasnem delu v tujini;

b) v delovni obveznosti:

- občani - nosilci gospodinjstva ali njegovi družinski člani do 1 ha prispevajo 1 delovni dan letno, na vsaka 2 ha pa še en delovni dan letno, ki traja 8 ur.

Nadomestilo za neopravljeni delovni dan, ki traja 8 ur, znaša 2.000 SIT. Svet KS Bogojina pa se pooblašča, da vsako leto na novo ovrednoti finančno nadomestilo za neopravljeni delovni dan.

GLASUJEM

»ZA«

»PROTI«

Glasovalec izpolni glasovnico tako, da zaokroži besedo »ZA«, če se strinja, oziroma besedo »PROTI«, če se ne strinja z uvedbo samoprisp evka.

8. člen

Za postopek na referendumu se uporabljajo in veljajo določila zakona o referendumu in drugih oblikah osebnega izjavljanja.

9. člen

Nadzor nad zbiranjem in porabo sredstev samoprisp evka opravlja Svet Krajevne skupnosti Bogojina, ki je dolžan vsako leto poročati občanom na zboru o zbranih in porabljenih sredstvih.

10. člen

Ta sklep začne veljati naslednji dan po objavi v Uradnem listu Republike Slovenije.

Bogojina, dne 3. novembra 1992.

Predsednik sveta KS
dr. Franc Horvat l. r.

NOVO MESTO

2477.

Na podlagi 29. in 30. člena Zakona o zdravstvenem varstvu živali (Uradni list SRS, št. 37/85), 4., 5., 6., 7., in 8. člena Odloka o pristojbinah za zdravstvena spričevala in potrdila ter o kriterijih in merilih za določitev pristojbin za veterinarsko-sanitarne preglede in dovoljenja (Ur. l. SRS, št. 43/85, 46/86) in 207. člena Statuta občine Črnomelj (SDL, št. 9/79, 16/80, 1/82 in 3/85), 20. člena Statuta občine Metlika, 258. člena Statuta občine Novo mesto (Skupščinski Dolenjski list, št. 5/79 in 14/82) ter 209. člena Statuta občine Trebnje (Skupščinski Dolenjski list, št. 9/79, 16/80, 1/82 in 3/86) je Izvršni svet Skupščine občine Novo mesto na seji dne 6. oktobra 1992, v soglasju z Izvršnimi sveti skupščin občin Črnomelj, Metlika in Trebnje, sprejel

ODREDBO

o spremembi odredbe o pristojbinah za veterinarsko-sanitarne preglede in izdajo dovoljenj

1

Spremeni se 13. člen odredbe, tako da se glasi: Vrednost točke za izračun pristojbin znaša 6,60 SIT.

2

Odredba se objavi v Uradnem listu Republike Slovenije in začne veljati z dnem objave.

Št. 38-02/87-2

Novo mesto, dne 6. oktobra 1992.

Predsednik
Izvršnega sveta
Skupščine občine Novo mesto
mag. Boštjan Kovačič l. r.

RADOVLJICA

2478.

Na podlagi 8. člena zakona o referendumu (Uradni list SRS, št. 23/77), 3. člena zakona o samoprisp evku (Uradni list SRS, št. 35/85) in statuta Krajevne skupnosti Gorje je Svet KS Gorje na svoji seji dne 20. 10. 1992 sprejel

SKLEP

o razpisu referendumu za uvedbo krajevnega samoprisp evka za območje Krajevne skupnosti Gorje

1

Za območje KS Gorje se razpiše referendum za uvedbo krajevnega samoprisp evka za realizacijo naslednjih programov: izgradnje krajevne kanalizacije, asfaltiranje krajevnih cest in popravilo krajevnih mostov.

2

Samoprisp evk bo uveden za obdobje štirih let od 1. 1. 1993 do 31. 12. 1996.

3

Referendum bo v nedeljo 6. 12. 1992 od 7. do 19. ure na glasovalnih mestih, ki jih določi volilna komisija krajevne skupnosti.

4

Samoprisp evk bodo plačevali občani, ki stalno prebivajo na območju Krajevne skupnosti Gorje, in sicer:

- po stopnji 1 % vsi zaposleni občani od neto plač in nadomestil, od katerih se plačujejo prispevki od plač,
- po stopnji 1 % upokojeanci od pokojnine
- po stopnji 1 % od bruto osnove za plačilo prispevkov za pokojninsko in invalidsko zavarovanje zavezanci, ki opravljajo samostojno dejavnost kot glavni poklic,
- po stopnji 1 % zavezanci, ki imajo dohodek iz avtorskih pravic ter osebne prejemke iz naslova pogodbe o delu, od katerih se plačujejo davki po odbitku vsakega bruto prejemka, zmanjšane za davek,
- po stopnji 4 % občani od katastrskega dohodka gozdnih in negozdnih površin,
- delavci začasno zaposleni v tujini 1 % letnega neto osebnega dohodka v Republiki Sloveniji,
- lastniki vikendov 20 % od davka za vikend na leto.

5

Samoprisp evka ne bodo plačevali občani od prejemkov socialno-varstvenih pomoči, od priznavalnin, od invalidnin in drugih prejemkov po predpisih o vojaških invalidih in civilnih invalidih vojne, od denarnega nadomestila za telesno okvaro, od dodatka za pomoč in postrežbo, od pokojnin, ki ne presegajo zneska najnižje pokojnine za polno pokojninsko dobo, od starostne pokojnine priznane po zakonu o starostnem zavarovanju kmetov, od štipendij učencev in študentov ter od nagrad, ki jih prejemajo učenci in študentje na proizvodnem delu oziroma na delovni praksi.

Samoprisp evka tudi ne bodo plačevali delavci, katerih osebni dohodek ne presega najnižjega zneska osebnega dohodka, ki zagotavlja materialno in socialno varnost delavca.

6

Sredstva samoprisp evka se bodo zbirala na posebnem žiro računu pri SDK Radovljica.

7

Za zbiranje sredstev in izvajanje programa je odgovoren svet krajevnih skupnosti, ki bo o zbranih in porabljenih sredstvih vsako leto poročal občanom na zboru.

8

Samoprispevek zaposlenih, upokoјencev in zavezanecv iz naslova avtorskega in pogodbenega dela se obračunava in plačuje ob vsakem izplačilu.

Drugim zavezancem iz 4. člena tega sklepa odmerja samoprispevek občinska uprava za družbene prihodke Radovljica.

9

Pravico glasovanja na referendumu imajo delovni ljudje in občani v KS Gorje, ki so vpisani v splošnem volilnem imeniku in tudi zaposleni občani mlajši od 18 let.

10

Za postopek o glasovanju in izvedbi referendumu se smiselno uporabljajo določbe veljavnih predpisov o volitvah.

11

Referendum bo vodila volilna komisija krajevnih skupnosti, ki bo tudi ugotovila rezultate referendumu.

12

Na referendumu bodo glasovali delovni ljudje in občani neposredno in tajno z glasovnico, na kateri je naslednje besedilo:

Krajevna skupnost Gorje

GLASOVNICA

Na referendumu dne 6. 12. 1992 za uvedbo samoprispevka za območje Krajevne skupnosti Gorje za izgradnjo krajevne kanalizacije, asfaltiranje krajevnih cest in popravilo krajevnih mostov.

GLASUJEM

ZA

žig

PROTI

Glasuje se tako, da obkroži besedo ZA tisti, ki se z uvedbo samoprispevka strinja in besedo PROTI, tisti, ki se z uvedbo samoprispevka ne strinja.

13

Ta sklep začne veljati naslednji dan po objavi v Uradnem listu Republike Slovenije.

Gorje, dne 28. oktobra 1992.

Predsednik sveta
Anton Poklukar l. r.

SLOVENSKE KONJICE

2479.

Na podlagi 14. člena Zakona o financiranju javne porabe (Uradni list SRS, št. 48/90 in 34/91) ter 12. člena Odloka o pristojnostih in delu Skupščine občine Slovenske Konjice (Uradni list SRS, št. 1/90) so poslanci zbora združenega dela, zbora krajevnih skupnosti in družbenopolitičnega zbora na skupnem zasedanju dne 22. oktobra 1992 sprejel

ODLOK

o spremembi odloka o proračunu občine Slovenske Konjice za leto 1992

1. člen

V Odloku o proračunu občine Slovenske Konjice za leto 1992 (Uradni list RS, št. 19/92) se prvi odstavek 2. člena spremeni in glasi:

Skupni prihodki proračuna občine Slovenske Konjice za leto 1992

	SIT
v višini	425,850.000
se razporedijo:	
- tekoči del proračuna	331,082.000
- tekoča proračunska rezerva	350.000
- investicijski del proračuna	94,418.000

2. člen

Odlok začne veljati naslednji dan po objavi v Uradnem listu Republike Slovenije in se uporablja za proračunsko leto 1992.

Št. 402-3/92-1

Slovenske Konjice, dne 22. oktobra 1992.

Predsednik
Skupščine občine
Slovenske Konjice
Jože Baraga l. r.

2480.

Skupščina občine Slovenske Konjice je na podlagi drugega odstavka 39. in 43. člena Zakona o urejanju naselij in drugih posegov v prostor (Uradni list SRS, št. 18/84) in 12. členu odloka o volitvah v zbor skupščine občine ter o pristojnostih in delu Skupščine občine Slovenske Konjice (Uradni list RS, št. 1/90) sprejela na skupnem zasedanju zbora združenega dela, zbora krajevnih skupnosti in družbenopolitičnega zbora dne 22. oktobra 1992

ODLOK

o spremembah in dopolnitvah zazidalnega načrta naselja Tepanje

1. člen

Spremeni in dopolni se zazidalni načrt (ZN) naselja Tepanje - spremembe in dopolnitve, ki ga je pod št. projekta 53/86 izdelal Razvojni center Celje (Uradni list SRS, št. 46/86).

2. člen

Spremeni in dopolni se 3. člen odloka o spremembah in dopolnitvah zazidalnega načrta naselja Tepanje in sicer:

OBMOČJE 1 - Center:

Možna je zapolnitev z dvema stanovanjskima objektoma na zahodni strani območja ob napajalni cesti, po predhodni izdelavi lokacijske dokumentacije.

OBMOČJE 2 - Staro vaško jedro in

OBMOČJE 4 - Rezervat za širjenje naselja:

V navedenih območjih je možna gradnja individualnih stanovanjskih in poslovnih objektov oziroma sprememba namembnosti objektov v namene drobne ne-hrupne in ekološko čiste dejavnosti. V postopku pred izdajo lokacijskega dovoljenja je potrebno predhodno izdelati lokacijsko dokumentacijo ter preveriti ustreznost dejavnosti.

Prav tako so možne gradnje prizidkov do maksimalno 40 % zazidane površine obstoječega objekta, vendar le za objekte zgrajene z gradbenim dovoljenjem.

V območju 2 je možna gradnja pomožnih objektov v skladu z odlokom o določitvi pomožnih objektov za potrebe občanov in njihovih družin, za katere ni potrebno lokacijsko dovoljenje (Uradni list SRS, št. 30/86).

OBMOČJE 5 – Stanovanjska pozidava (obstoječa, v izgradnji in predvidena):

V območju 5 je možna gradnja stanovanjsko poslovnih objektov oziroma sprememba stanovanjskih objektov v namene drobne, nehrupne in ekološko čiste uslužnostne obrti. Ni dovoljena dejavnost gostinstva, lesne predelave, ključavničarstva, avtoprevoznitva, avtomehanične dejavnost ipd. (razen obstoječih dejavnosti) in nečistih obrti. Glede na dejavnost je potrebno zagotoviti potrebno število parkirnih mest.

Dovoljena je gradnja prizidkov maksimalne tlorisne velikosti do 25 m². Oblikovanje prizidka mora biti prilagojeno obstoječemu objektu (okenske in vratne odprtine, naklon strešin, kritina in fasada). Najmanjši možni odmik prizidka od parcelne meje mora biti 4 m. Prizidek pri stanovanjskih objektih, ki mejijo proti regionalni cesti Celje-Maribor ne smejo biti locirani preko gradbene linije teh objektov. V prizidkih ni dovoljeno imeti malih živali. Projekt prizidka mora biti izdelan in potrjen od pooblaščenih oseb za projektiranje.

3. člen

V območju ZN naselja Tepanje ni dopustna blokovna gradnja.

4. člen

Pri vseh posegih v območju ZN naselja Tepanje je upoštevati obstoječo in predvideno komunalno ureditev.

5. člen

Osnutek sprememb in dopolnitev ZN naselja Tepanje je bil razgrnjen na javni vpogled s sklepom Izvršnega sveta Skupščine občine Slovenske Konjice.

6. člen

Nadzorstvo nad izvajanjem tega odloka opravlja pristojna občinska urbanistična inšpekcija.

7. člen

Ta odlok začne veljati osmi dan po objavi v Uradnem listu Republike Slovenije.

Št. 351-8/92-8

Slovenske Konjice, dne 22. oktobra 1992.

Predsednik
Skupščine občine
Slovenske Konjice
Jože Baraga l. r.

2481.

Skupščina občine Slovenske Konjice je na podlagi drugega odstavka 39. in 43. člena Zakona o urejanju naselij in drugih posegov v prostor (Uradni list SRS, št. 18/84) in po 12. členu Odloka o volitvah v zbor skupščine občine ter o pristojnostih in delu Skupščine občine Slovenske Konjice (Uradni list RS, št. 1/90) sprejela na skupnem zasedanju zbora združenega dela, zbora krajevnih skupnosti in družbenopolitičnega zbora dne 22. oktobra 1992

ODLOK

o spremembah in dopolnitvah zazidalnega načrta naselja Loče – stanovanjska in obrtno servisna zazidava

1. člen

Spremeni in dopolni se zazidalni načrt (ZN) Loče – stanovanjska in obrtno servisna dejavnost, ki ga je pod št. projekta 4/87) izdelal Razvojni center Celje (Uradni list SRS, št. 21/87).

2. člen

Spremeni in dopolni se 3. člena odloka in sicer:

V območju ZN Loče – stanovanjska in obrtno servisna dejavnost je možna gradnja objektov v namene drobne nehrupne in ekološko čiste uslužnostne dejavnosti. Ni dovoljena dejavnost lesne predelave, ključavničarstva, avtoprevoznitva, avtomehanične dejavnosti ipd. (razen obstoječih dejavnosti) in nečiste obrti. Glede na dejavnost je potrebno zagotoviti potrebno število parkirnih mest.

V postopku pred izdajo lokacijskega dovoljenja je potrebno izdelati lokacijsko dokumentacijo ter preveriti ustrezne dejavnosti.

Dovoljena je gradnja prizidkov maksimalne tlorisne velikosti do 40 % zazidane površine obstoječega objekta. Oblikovanje prizidka mora biti prilagojeno obstoječemu objektu (okenske in vratne odprtine, naklon strešin, kritina in fasada). Najmanjši možni odmik prizidka od parcelne meje mora biti 4 m.

3. člen

Na gradbenih parcelah št. 26, 29 in 30 se predvideva gradnja samo ene stanovanjske hiše.

Predvideni stanovanjski objekt je tlorisne velikosti 185 m². Višinski gabarit objekta ne sme presegati višin sosednjih objektov. Potrebno je izdelati lokacijsko dokumentacijo.

4. člen

Osnutek sprememb in dopolnitev ZN Loče je bil razgrnjen na javni vpogled s sklepom Izvršnega sveta Skupščine občine Slovenske Konjice.

5. člen

Nadzorstvo nad izvajanjem tega odloka opravlja pristojna občinska urbanistična inšpekcija.

6. člen

Ta odlok začne veljati osmi dan po objavi v Uradnem listu Republike Slovenije.

Št. 351-7/92-8

Slovenske Konjice, dne 22. oktobra 1992.

Predsednik
Skupščine občine
Slovenske Konjice
Jože Baraga l. r.

TRŽIČ

2482.

Na podlagi 37. člena zakona o urejanju naselij in drugih posegov v prostor (Uradni list SRS, št. 18/84, 37/85, 29/86 in RS, št. 26/90) je Izvršni svet Skupščine občine Tržič na 52. seji dne 27. 20. 1992 sprejel

SKLEP

o javni razgrnitvi osnutka ZN Cimper

I

Za dobo enega meseca se javno razgrne osnutek ZN Cimper, ki ga je izdelalo podjetje Tilia-prostorsko ekološki inženiring Ljubljana, Malči Beličeve, pot št. 125/92 v juliju 1992.

II

Osnutek bo javno razgrnjen v prostorih oddelka za prostor in okolje občine Tržič in KS Tržič-mesto ter KS Tržič-Ravne v delovnem času upravnih organov občine Tržič in času uradnih ur krajevnih skupnosti.

III

V času javne razgrnitve krajevni skupnosti Tržič-Ravne in Tržič-mesto v sodelovanju z oddelkom za prostor in okolje občine Tržič, organizira javno razpravo o osnutku na krajevno običajen način.

IV

Vsi zainteresirani lahko do poteka roka razgrnitve oddajo pismene predloge, ali le-te vpišejo v knjige pripomb in predlogov, ki bodo na mestih javne razgrnitve osnutka.

V

Rok javne razgrnitve prične teči z dnem objave tega sklepa v Uradnem listu RS.

Št. 352-03/92-3

Tržič, dne 30. oktobra 1992.

Predsednik IS SO Tržič
Francišek Meglič, dipl. ek. l. r.

2483.

Na podlagi 37. člena zakona o urejanju naselij in drugih posegov v prostor (Uradni list SRS, 18/84, 37/85, 29/86 in RS, št. 26/90) je Izvršni svet Skupščine občine Tržič na 52. seji dne 27. 10. 1992 sprejel

SKLEP
o javni razgrnitvi osnutka ZN Mlaka

I

Za dobo enega meseca se javno razgrnejo Posebne strokovne podlage in osnutek ZN Mlaka, ki ga je izdelal Arhitektni biro Kranj, d.o.o., Tomšičeva 6, pod številko P-004/91, oktober 1992.

II

Osnutek bo javno razgrnjen v prostorih oddelka za prostor in okolje občine Tržič in KS Pristava v delovnem času upravnih organov občine Tržič in času uradnih ur krajevnih skupnosti.

III

V času javne razgrnitve krajevna skupnost Pristava v sodelovanju z oddelkom za prostor in okolje občine Tržič, organizira javno razpravo o osnutku na krajevno običajen način.

IV

Vsi zainteresirani lahko do poteka roka razgrnitve oddajo pismene pripombe, predloge, ali le-te vpišejo v knjige pripomb in predlogov, ki bodo na mestih javne razgrnitve osnutka.

V

Rok javne razgrnitve prične teči z dnem objave tega sklepa v Uradnem listu RS.

Št. 352-03/92-3

Tržič, dne 30. oktobra 1992.

Predsednik IS SO Tržič
Francišek Meglič, dipl. ek. l. r.

VSEBINA

	Stran
SKUPŠČINA REPUBLIKE SLOVENIJE	
2438. Zakon o izvajanju resolucije varnostnega sveta OZN št. 757/1992	3021
VLADA REPUBLIKE SLOVENIJE	
2439. Odlok o načinu oblikovanja cen komunalnih storitev in stanovanjskih najemnin za neprofitna stanovanja	3023
2440. Odlok o zaščitni ceni pšenice in oljne ogrščine letine 1993	3024
2441. Odlok o ustanovitvi Centra šolskih in obšolskih dejavnosti	3024
2442. Sklep o uskladitvi prispevkov k stroškom oskrbe v vzgojnovarstvenih organizacijah in prispevkov zavezancev v socialnih zavodih	3025
2443. Sklep o sestavi in načinu dela Sveta za zdravje Republike Slovenije	3026
REPUBLIŠKI UPRAVNI ORGANI IN ZAVODI	
2444. Odločba o dopolnitvi odločbe o določitvi organizacij za izvajanje nalog s področja varstva pred ionizirajočimi sevanji	3026
2445. Odredba o pristojnostih in pooblastilih za postavitev v vojnih enotah Teritorialne obrambe Republike Slovenije	3027
2446. Poročilo o rasti cen življenjskih potrebščin in cen na drobno na območju Republike Slovenije za oktober 1992	3028
2447. Koeficienti rasti cen v Republiki Sloveniji, oktober 1992	3028
2448. Odredba o obvezni presoji usposobljenosti podjetij za proizvodnjo, servisiranje in popravila električnih naprav v protieksplozijski zaščiti	3028
USTAVNO SODIŠČE REPUBLIKE SLOVENIJE	
2449. Sklep o nesprejemu pobude za oceno ustavnosti akta »Smernice za eliminisanje vanrednih prilik«	3029
2450. Sklep, da se ne sprejme pobuda in ne začne postopek za oceno ustavnosti določb 4. člena zakona o določitvi volilnih enot za volitve poslancev v državni zbor in njihove skladnosti z določbami 20. člena zakona o volitvah v državni zbor	3030

	Stran		Stran
2451. Odločba o delni odpravi oziroma neveljavnosti sklepov Vlade Republike Slovenije o določitvi osnove za obračun plač v državnih organih z dne 21. 5. 1992, 24. 7. 1992 in 27. 8. 1992	3031	2467. Odlok o podelitvi koncesije (Laško)	3049
DRUGI ORGANI IN ORGANIZACIJE			
2452. Kolektivna pogodba za negospodarske dejavnosti v Republiki Sloveniji	3033	2468. Sklep o javni razgrnitvi spremembe in dopolnitve prostorskih sestavin srednjeročnega plana občine Laško in programske zasnove za območje Zdravilišča Laško v letu 1992	3051
ORGANI IN ORGANIZACIJE V OBČINI			
2453. Sklep o soglasju k pravilom javnega zavoda Agencija za šport Ljubljana	3034	2469. Sklep o javni razgrnitvi osnutka dopolnitev zazidalnega načrta dela industrijske cone v Lenartu za območje Agrokombinata – KSC in za območje obrata TAM Lenart	3052
2454. Odlok o spremembi odloka o proračunu občine Brežice za leto 1992	3034	2470. Odlok o ureditvenem območju mesta Litije levi in desni breg z mikrocelotami GS 6, GS 1, GS 2, LS 3 in LS 1	3052
2455. Sklep o spremembi sklepa o cenah za geodetske storitve (Cerknica)	3034	2471. Odlok o prostorskih ureditvenih pogojih za območje urejanja GS 4 in GS 4/1 Graška Dobrava v Litiji	3056
2456. Sklep o razpisu referenduma za krajevni samoprispevek na območju Črnomlja s primestnimi naselji	3035	2472. Odlok o določitvi varstvenih pasov in ukrepov za zavarovanje vodnih virov na območju občine Litija	3060
2457. Sklep o razpisu referenduma za uvedbo samoprispevka na območju KS Dob (Grosuplje)	3035	2473. Pravilnik o dopolnitvi pravilnika o dodeljevanju posojil iz sredstev občinskega proračuna za pospeševanje razvoja obrtništva v občini Ljubljana Šiška	3063
2458. Sklep o razpisu referenduma za uvedbo samoprispevka na območju KS Šentvid pri Stični	3037	2474. Odlok o razglasitvi nepremičnih kulturnih in zgodovinskih spomenikov na območju občine Ljutomer	3064
2459. Sklep o razpisu referenduma za uvedbo samoprispevka na območju KS Temenica	3038	2475. Sklep o javni razgrnitvi osnutka zazidalnega načrta individualne gradnje Zagradišče v Nazarjih (Mozirje)	3068
2460. Sklep o razpisu referenduma za uvedbo samoprispevka na območju KS Stična (Grosuplje)	3039	2476. Sklep o razpisu referenduma o uvedbi krajevnega samoprispevka za del območja KS Bogojina, za naselja Bogojina (Murska Sobota)	3069
2461. Odlok o razglasitvi zelencev za naravni rezervat (Jesenice)	3041	2477. Odredba o spremembi odredbe o pristojbinah za veterinarsko-sanitarne preglede in izdajo dovoljenj (Novo mesto)	3070
2462. Odlok o ustanovitvi javnega vzgojnoizobraževalnega zavoda Delavska univerza Viktorja Stražišarja Jesenice	3045	2478. Sklep o razpisu referenduma za uvedbo krajevnega samoprispevka za območje KS Gorje (Radovljica)	3070
2463. Sklep o soglasju za uvedbo 40-urnega delovnega tedna v javnih zavodih (Jesenice)	3046	2479. Odlok o spremembi odloka o proračunu občine Slovenske Konjice za leto 1992	3072
2464. Odredba o spremembi odredbe o pristojbinah za veterinarsko-sanitarne preglede živali in živil živalskega izvora ... (Krško)	3046	2480. Odlok o spremembah in dopolnitvah zazidalnega načrta naselja Tepanje (Slovenske Konjice)	3072
2465. Odredba o spremembi in dopolnitvi odredbe o določitvi akontacijske vrednosti točke za izračun nadomestila za uporabo stavbnega zemljišča v IV. trimesečju leta 1992 (Krško)	3046	2481. Odlok o spremembah in dopolnitvah zazidalnega načrta naselja Loče – stanovanjska in obrtno servisna zazidava (Slovenske Konjice)	3073
2466. Odlok o ureditvenem načrtu za novo pokopališče in bencinski servis v Radečah (Laško)	3046	2482. Sklep o javni razgrnitvi osnutka ZN Cimper (Tržič)	3073
		2483. Sklep o javni razgrnitvi osnutka ZN Mlaka (Tržič)	3074

**PREDPISI O OBRAMBI IN ZAŠČITI
druga dopolnjena izdaja (1992)**

V tej brošuri so objavljeni vsi republiški zakoni o obrambi in zaščiti in o vojaški dolžnosti, nadalje neuradno prečiščeno besedilo ustavnega zakona za izvedbo ustavnih amandmajev XCVI in XCVII k ustavi Republike Slovenije ter vsi izvršilni predpisi, ki so bili objavljeni do konca maja 1992.

Cena 720 SIT

(10145)

Marko Ilešič, Ada Polajnar-Pavčnik,
Dragica Wedam-Lukić:
MEDNARODNO ZASEBNO PRAVO – komentar
zakona – II. dopolnjena izdaja (1992)

Od izida prvega komentarja zakona o ureditvi kolizije zakonov s predpisi drugih držav v določenih razmerjih je minilo že devet let. Čeprav zakon sam v tem času ni bil spremenjen, pa je – kot ugotavljajo avtorji v uvodnih pojasnilih k II. dopoljnjeni izdaji – prišlo do nekaterih sprememb, ki so pomembne za to področje: spremenjeni so bili nekateri drugi predpisi, sklenjene nove mednarodne pogodbe in pa preoblikovanje Republike Slovenije v samostojno državo. Poleg tega sta se razvili tudi teorija in praksa, ki ju v času prve izdaje še ni bilo. Zato gre v bistvu za novo izdajo, čeprav so se avtorji znašli pred številnimi odprtimi vprašanji predvsem v zvezi z izgradnjo novega pravnega sistema Republike Slovenije. Toda, ker bo zaradi osamosvojitve Slovenije število raznih pravnih pojavov nedvomno močno naraslo in bo mednarodno zasebno pravo tudi v praksi bolj zaživel, je bila nova izdaja toliko bolj zaželjena.

Na koncu zbirke je obširen seznam mednarodnih konvencij s področja mednarodnega zasebnega prava in temeljne literature ter stvarno kazalo.

Cena 750 SIT

(10137)

PRI VSEH BROŠURAH SE OBRAČUNA 5% PROMETNI DAVEK.

Naročila sprejema:

ČZ URADNI LIST REPUBLIKE SLOVENIJE,
61000 LJUBLJANA, Slovenska 9,
tel. 150-294, fax: 224-337

Izdaja Časopisni zavod Uradni list Republike Slovenije – Direktor in odgovorni urednik Peter Juren – Tiska tiskarna Tone Tomšič, Ljubljana – Akontacija naročnine za leto 1992 je 2.100 SIT (s prometnim davkom) – Reklamacije se upoštevajo le mesec dni po izidu vsake številke – Uredništvo in uprava Ljubljana, Slovenska 9 – Poštni predal 379/VII – Telefon direktor, uredništvo, sekretar, šef računovodstva 224 323, prodaja 150 294, računovodstvo, naročnine 211 814, telefax 224 337 – Žiro račun 50100-603-40323 – Po mnenju Ministrstva za kulturo se ta publikacija uvršča med proizvode, od katerih se plačuje davek od prometa proizvodov po 13. točki tar. št. 3 zakona o prometnem davku (Uradni list RS, št. 4-245/92 z dne 25. I. 1992)