

Uradni list Republike Slovenije



Internet: www.uradni-list.si

e-pošta: info@uradni-list.si

Št. **64** Ljubljana, petek **14. 10. 2016**

ISSN **1318-0576** Leto **XXVI**

PRESEDNIK REPUBLIKE

2755. Ukaz o podelitvi odlikovanja Republike Slovenije

Na podlagi sedme alineje prvega odstavka 107. člena Ustave Republike Slovenije ter 1. točke 7. člena in 10. člena Zakona o odlikovanjih Republike Slovenije (Uradni list RS, št. 69/04 – uradno prečiščeno besedilo) izdajam

U K A Z

o podelitvi odlikovanja Republike Slovenije

Knez in veliki mojster Suverenega malteškega viteškega reda

FRA' MATTHEW FESTING

prejme

v petindvajsetem letu vzpostavitve diplomatskih odnosov med Republiko Slovenijo in Suverenim vojaškim hospitalnim redom svetega Janeza iz Jeruzalema, Rodosa in Malte

RED ZA IZREDNE ZASLUGE

za neprecenljiv prispevek Reda k mozaiku globalne humanitarne dejavnosti, ki ga uresničuje tudi kot stalni opazovalec pri Organizaciji združenih narodov, ter za človekoljubno pomoč, ki jo je nudil Sloveniji, nazadnje v času begunske krize.

Št. 094-02-17/2016-2
Ljubljana, dne 14. oktobra 2016

Borut Pahor l.r.
Predsednik
Republike Slovenije

2756. Ukaz o podelitvi odlikovanja Republike Slovenije

Na podlagi sedme alineje prvega odstavka 107. člena Ustave Republike Slovenije ter 2. točke 7. člena in 10. člena Zakona o odlikovanjih Republike Slovenije (Uradni list RS, št. 69/04 – uradno prečiščeno besedilo) izdajam

U K A Z

o podelitvi odlikovanja Republike Slovenije

Veliki kancler Suverenega malteškega viteškega reda

ALBRECHT FREIHERR VON BOESELAGER

prejme

v petindvajsetem letu vzpostavitve diplomatskih odnosov med Republiko Slovenijo in Suverenim vojaškim hospitalnim redom svetega Janeza iz Jeruzalema, Rodosa in Malte

ZLATI RED ZA ZASLUGE

za neprecenljiv prispevek Reda k mozaiku globalne humanitarne dejavnosti, ki ga uresničuje tudi kot stalni opazovalec pri Organizaciji združenih narodov, ter za človekoljubno pomoč, ki jo je nudil Sloveniji, nazadnje v času begunske krize.

Št. 094-02-17/2016-3
Ljubljana, dne 14. oktobra 2016

Borut Pahor l.r.
Predsednik
Republike Slovenije

2757. Ukaz o podelitvi odlikovanja Republike Slovenije

Na podlagi sedme alineje prvega odstavka 107. člena Ustave Republike Slovenije ter 3. točke 7. člena in 10. člena Zakona o odlikovanjih Republike Slovenije (Uradni list RS, št. 69/04 – uradno prečiščeno besedilo) izdajam

U K A Z

o podelitvi odlikovanja Republike Slovenije

Ob dvajsetletnici uspešnega delovanja prejme

ZVEZA SLOVENSКИH ČASTNIKOV

SREBRNI RED ZA ZASLUGE.

Št. 094-01-19/2014-3
Ljubljana, dne 14. oktobra 2016

Borut Pahor l.r.
Predsednik
Republike Slovenije

VLADA**2758. Uredba o spremembah Uredbe o kategorizaciji državnih cest**

Na podlagi prvega odstavka 43. člena Zakona o cestah (Uradni list RS, št. 109/10, 48/12, 36/14 – odl. US in 46/15) izdaja Vlada Republike Slovenije

UREDBO**o spremembah Uredbe o kategorizaciji državnih cest**

1. člen

V Uredbi o kategorizaciji državnih cest (Uradni list RS, št. 102/12, 35/15, 38/15, 78/15, 21/16 in 52/16) se v 9. členu pri številki ceste 709 v stolpcu »konec na« besedilo »R2-449« nadomesti z besedilom »AC A5«, v stolpcu »dolžina (km)« se številka »8,370« nadomesti s številko »8,900«, pri skupni dolžini R3 pa se številka »2786,406« nadomesti s številko »2786,936«.

KONČNA DOLOČBA

2. člen

Ta uredba začne veljati naslednji dan po objavi v Uradnem listu Republike Slovenije.

Št. 00710-29/2016
Ljubljana, dne 6. oktobra 2016
EVA 2016-2430-0083

Vlada Republike Slovenije

dr. Miroslav Cerar l.r.
Predsednik

2759. Odločba o imenovanju okrožne državne tožilke na Okrožnem državnem tožilstvu na Ptujju

Na podlagi prvega odstavka 34. člena Zakona o državnem tožilstvu (Uradni list RS, št. 58/11, 21/12 – ZDU-1F, 47/12, 15/13 – ZODPol, 47/13 – ZDU-1G, 48/13 – ZSKZDČEU-1 in 19/15) in petega odstavka 21. člena Zakona o Vladi Republike Slovenije (Uradni list RS, št. 24/05 – uradno prečiščeno besedilo, 109/08, 38/10 – ZUKN, 8/12, 21/13, 47/13 – ZDU-1G in 65/14) je Vlada Republike Slovenije na predlog ministra za pravosodje, št. 701-7/2016 z dne 9. 9. 2016, na 102. redni seji dne 22. 9. 2016 izdala naslednjo

ODLOČBO

Janja Bernard Korpar, rojena 7. 7. 1978, se imenuje za okrožno državno tožilko na Okrožnem državnem tožilstvu na Ptujju.

Št. 70101-8/2016
Ljubljana, dne 22. septembra 2016
EVA 2016-2030-0055

Vlada Republike Slovenije

dr. Miroslav Cerar l.r.
Predsednik

2760. Odločba o imenovanju okrožnega državnega tožilca na Okrožnem državnem tožilstvu na Ptujju

Na podlagi prvega odstavka 34. člena Zakona o državnem tožilstvu (Uradni list RS, št. 58/11, 21/12 – ZDU-1F, 47/12, 15/13 – ZODPol, 47/13 – ZDU-1G, 48/13 – ZSKZDČEU-1 in 19/15) in petega odstavka 21. člena Zakona o Vladi Republike Slovenije (Uradni list RS, št. 24/05 – uradno prečiščeno besedilo, 109/08, 38/10 – ZUKN, 8/12, 21/13, 47/13 – ZDU-1G in 65/14) je Vlada Republike Slovenije na predlog ministra za pravosodje, št. 701-7/2016 z dne 9. 9. 2016, na 102. redni seji dne 22. 9. 2016 izdala naslednjo

ODLOČBO

Mag. Gregor Pograjc, rojen 19. 10. 1976, se imenuje za okrožnega državnega tožilca na Okrožnem državnem tožilstvu na Ptujju.

Št. 70101-7/2016
Ljubljana, dne 22. septembra 2016
EVA 2016-2030-0056

Vlada Republike Slovenije

dr. Miroslav Cerar l.r.
Predsednik

USTAVNO SODIŠČE**2761. Odločba o razveljavitvi 184. člena Obligacijskega zakonika**

Številka: U-I-213/15-13
Datum: 28. 9. 2016

ODLOČBA

Ustavno sodišče je v postopku za oceno ustavnosti, začtem z zahtevo Vrhovnega sodišča, na seji 28. septembra 2016

odločilo:

Člen 184 Obligacijskega zakonika (Uradni list RS, št. 97/07 – uradno prečiščeno besedilo) se razveljavi.

Obrazložitev

A.

1. Predlagatelj vlaga zahtevo za oceno ustavnosti 184. člena Obligacijskega zakonika (v nadaljevanju: OZ). Zahtevo vlaga v zvezi z revizijsko zadevo št. II Ips 58/2015, v kateri se je predlagatelju zastavilo vprašanje ustavnosti izpodbijane določbe. Meni, da je 184. člen OZ v neskladju z drugim odstavkom 14. člena Ustave. Navaja, da izpodbijana določba, enako kot tudi prej veljavni 204. člen Zakona o obligacijskih razmerjih (Uradni list SFRJ, št. 29/78, 39/85 in 57/89 – v nadaljevanju: ZOR), ureja, da terjatev za povrnitev nepremoženjske škode preide na dediče samo, če je bila priznana s pravnomočno odločbo ali pisnim sporazumom, in da je pod enakimi pogoji ta terjatev lahko predmet odstopa, pobota in izvršbe. Sklicuje se na odločbo Ustavnega sodišča št. U-I-88/15, Up-684/12 z dne 15. 10. 2015 (Uradni list RS, št. 82/15), s katero je Ustavno sodišče takšno ureditev, kot jo je določal tudi 204. člen ZOR, že razglasilo za protiustavno. Zato predlaga, naj Ustavno sodišče iz enakih razlogov izpodbijani člen razveljavi.

2. Državni zbor na zahtevo ni odgovoril. Mnenje je poslala Vlada, ki meni, da je zahteva utemeljena. Sklicuje se na razloge v odločbi Ustavnega sodišča št. U-I-88/15, Up-684/12 in predlaga razveljavitev izpodbijane določbe.

3. Ustavno sodišče je zahtevo združilo z zahtevo Višjega sodišča v Mariboru št. U-I-98/16 zaradi skupnega obravnavanja in odločanja. Te zahteve Ustavno sodišče ni poslalo v odgovor nasprotnemu udeležencu. V njej namreč ni očitkov, ki jih ne bi vsebovala že zahteva v zadevi št. U-I-213/15, s katero je bil Državni zbor seznanjen.

B.

4. Člen 184 OZ se glasi:

"(1) Terjatev za povrnitev nepremoženjske škode preide na dediče samo, če je bila priznana s pravnomočno odločbo ali pisnim sporazumom.

(2) Pod enakimi pogoji je lahko ta terjatev predmet odstopa, pobota in izvršbe."

5. Ustavno sodišče je v odločbi št. U-I-88/15, Up-684/12 ugotovilo, da je bil 204. člen ZOR, ki je identičen izpodbijanemu 184. členu OZ, v neskladju z Ustavo. Ocenilo je, da so dediči oškodovancev, ki so v istem času utrpeli nepremoženjsko škodo in tudi izrazili voljo, da za utrpeljeno škodo dobijo zadoščenje v obliki denarne odškodnine, v bistveno enakem položaju. Ureditev v 204. členu ZOR, po kateri je terjatev za povračilo nepremoženjske škode vezana na trenutek pravnomočnosti sodbe, s katero je oškodovancu prisojena denarna odškodnina, učinkuje tako, da se dediče oškodovancev, ki so utrpeli nepremoženjsko škodo, postavlja v bistveno različen položaj, odvisno od okoliščine, ali oškodovanec umre v času trajanja pravnega postopka za plačilo odškodnine, in ne glede na to, da so bili pred tem položaji enaki. Presodilo je, da za to razlikovanje ne obstaja razumen in iz narave stvari izhajajoč razlog. Zato je ugotovilo, da je bila takšna ureditev v neskladju z načelom enakosti pred zakonom po drugem odstavku 14. člena Ustave.

6. Glede na navedeno je iz enakih razlogov v neskladju z drugim odstavkom 14. člena Ustave tudi ureditev v 184. členu OZ. Zato je Ustavno sodišče navedeno določbo razveljavilo.

C.

7. Ustavno sodišče je sprejelo to odločbo na podlagi 43. člena Zakona o Ustavnem sodišču (Uradni list RS, št. 64/07 – uradno prečiščeno besedilo in 109/12 – ZUstS) v sestavi: predsednik mag. Miroslav Mozetič ter sodnice in sodnika dr. Mitja Deisinger, dr. Dunja Jadek Pensa, dr. Eteka Korpič - Horvat, Jasna Pogačar, dr. Jadranka Sovdat in Jan Zobec. Odločbo je sprejelo soglasno.

mag. Miroslav Mozetič l.r.
Predsednik

2762. Odločba o razveljavitvi četrtega odstavka 399. člena Zakona o kazenskem postopku, kolikor izključuje pritožbo zoper sklep Vrhovnega sodišča o odreditvi pripora po četrtem odstavku 394. člena v zvezi z drugim odstavkom 398. člena Zakona o kazenskem postopku

Številka: U-I-12/15-13

Datum: 28. 9. 2016

ODLOČBA

Ustavno sodišče je v postopku za oceno ustavnosti, začetem z zahtevo Vrhovnega sodišča, na seji 28. septembra 2016

o d l o č i l o:

1. Četrti odstavek 399. člena Zakona o kazenskem postopku (Uradni list RS, št. 32/12 – uradno prečiščeno besedilo,

47/13 in 87/14) se razveljavi, kolikor izključuje pritožbo zoper sklep Vrhovnega sodišča o odreditvi pripora po četrtem odstavku 394. člena v zvezi z drugim odstavkom 398. člena Zakona o kazenskem postopku.

2. O pritožbi zoper sklep, s katerim Vrhovno sodišče odredi pripor na podlagi določb iz prejšnje točke, odloča senat Vrhovnega sodišča v sestavi petih sodnikov. Zoper odločitev o pritožbi ni dovoljena zahteva za varstvo zakonitosti.

3. Vrhovno sodišče odloči o zahtevah za varstvo zakonitosti, vloženih pred izdajo te odločbe, zoper sklep, izdan na podlagi določb iz 1. točke tega izreka, po določbah Zakona o kazenskem postopku in prejšnji točki tega izreka. O morebitni kršitvi človekovih pravic pri odreditvi pripora, če ta v času odločanja Vrhovnega sodišča ne traja več, izda ugotovitevno odločbo.

O b r a z l o ž i t e v

A.

1. Vrhovno sodišče (v nadaljevanju: predlagatelj) vlaga zahtevo za oceno ustavnosti četrtega odstavka 399. člena Zakona o kazenskem postopku (v nadaljevanju: ZKP), kolikor izključuje pritožbo zoper sklep Vrhovnega sodišča o odreditvi pripora po četrtem odstavku 394. člena v zvezi z drugim odstavkom 398. člena ZKP, ker naj bi bil v neskladju z drugim odstavkom 20. člena Ustave ter s 25. členom Ustave.

2. Predlagatelj zatrjuje, da odloča o pritožbi zoper sodbo sodišča druge stopnje v skladu s 398. členom ZKP, ki naj bi urejal zgolj nekatera vprašanja, glede drugih vprašanj postopka pa naj bi se skliceval na določbe, ki veljajo za postopek na drugi stopnji (drugi odstavek 398. člena ZKP). Pri tem se po predlagateljevem mnenju smiselno uporabljajo vse določbe, ki se nanašajo na pritožbo zoper sodbo sodišča prve stopnje (366. do 397. člen ZKP). Zakon po zatrjevanju predlagatelja izključuje le uporabo 379. do 382. člena ZKP, ki urejajo obravnavo pred sodiščem druge stopnje, v preostalem pa naj bi bil postopek na tretji stopnji enak postopku na drugi stopnji. Med določbami, ki naj bi jih predlagatelj uporabil pri svojem odločanju o pritožbi zoper sodbo sodišča druge stopnje, naj bi bile tudi določbe, ki se nanašajo na odreditev oziroma odpravo pripora ter preizkus pripornih razlogov. V skladu s trenutno ureditvijo ZKP naj bi tako sodišče druge stopnje preizkusilo priporne razloge, ko sodbo sodišča prve stopnje (delno) razveljavi (sedmi odstavek 392. člena ZKP) ali spremeni (tretji odstavek 394. člena ZKP); lahko pa naj bi tudi odredilo pripor s smiselno uporabo določb o odreditvi pripora po razglasitvi sodbe do njene pravnomočnosti (361. člen ZKP), ko sodbo sodišča prve stopnje spremeni ali potrdi (četrti odstavek 394. člena ZKP). Zoper sklep o odreditvi pripora, ki ga izda sodišče druge stopnje, naj bi bilo dovoljeno vložiti pritožbo na podlagi prvega odstavka 399. člena ZKP. O taki pritožbi naj bi odločalo Vrhovno sodišče v senatu treh sodnikov.

3. Te določbe naj bi se uporabljale tudi v postopku na tretji stopnji. Ko naj bi Vrhovno sodišče odločalo o pritožbi zoper sodbo druge stopnje, naj bi zoper obtoženca lahko odredilo pripor, če bi bili za to podani pogoji iz četrtega odstavka 394. člena ZKP. V tem primeru pa naj zoper tak sklep ne bi bilo mogoče vložiti pritožbe, saj naj bi četrti odstavek 399. člena ZKP določal, da zoper sklep Vrhovnega sodišča ni pritožbe, ZKP pa naj ne bi določal izjeme, niti naj ne bi predvideval pritožbenega organa. Po zatrjevanju predlagatelja ustavno skladna razlaga zakona, po kateri bi bila pritožba v takem primeru izjemoma dopustna, ni mogoča. Zoper sklep Vrhovnega sodišča o odreditvi pripora v pritožbenem postopku zoper odločbo sodišča druge stopnje naj bi bilo namreč dopustno vložiti zgolj izredno pravno sredstvo – zahtevo za varstvo zakonitosti (četrti odstavek 420. člena ZKP).

4. Predlagatelj zatrjuje, da je taka ureditev v neskladju s 25. členom Ustave, ki vsakomur zagotavlja pravico do pritožbe ali drugega pravnega sredstva proti odločbam sodišč in drugih državnih organov, organov lokalnih skupnosti in nosilcev javnih pooblastil, s katerimi ti odločajo o njegovih pravicah, dolžnostih ali pravnih interesih. Predlagatelj meni, da mora biti v skladu z ustavnosodno presojo to drugo pravno sredstvo učinkovito. Prav tako naj bi bila ureditev v nasprotju z drugim odstavkom 20. čle-

na Ustave, v skladu s katerim naj bi imel priprti proti odločbi o odreditvi pripora pravico do pritožbe, o kateri mora sodišče odločiti v 48 urah. Ustavno sodišče naj bi sicer v odločbi št. Up-273/00 z dne 21. 12. 2000 (Uradni list RS, št. 1/01, in OdlUS IX, 311) omejilo veljavnost omenjene določbe na fazo pred vložitvijo obtožnice, a predlagatelj meni, da zgolj glede trajanja pripora. Zahteva za varstvo zakonitosti po zatrjevanju predlagatelja ne zagotavlja ustavnih jamstev iz drugega odstavka 20. člena in 25. člena Ustave, ker naj ne bi šlo za instančno odločanje in ker naj je ne bi bilo mogoče vložiti zaradi zmotne ali nepopolne ugotovitve dejanskega stanja. Pravilno in popolno ugotovljeno dejansko stanje pa naj bi bilo pri odrejanju pripora ključno za pravilno odločanje, zlasti v okviru ugotavljanja obstoja utemeljenega suma ter pripornih razlogov. Taka ureditev naj bi bistveno posegala v bistvo ustavne pravice do pritožbe, za kar pa naj ne bi bilo upravičenega razloga. Do podobne situacije naj bi prihajalo v primeru odločanja o podalšanju pripora nad tri mesece (drugi odstavek 20. člena Ustave in drugi odstavek 205. člena ZKP), katerega skladnost z Ustavo je Ustavno sodišče že presojalo v odločbi št. Up-12/93 z dne 4. 7. 1996 (OdlUS V, 181). Ustavno sodišče naj bi odločilo, da taka ureditev ne pomeni kršitve pravice do pravnega sredstva, saj gre za podaljšanje pripora, pristojno sodišče pa je že najmanj dvakrat pred tem presojalo obstoj pogojev za pripor in priprti je že imel pravico do pritožbe in tudi pravico predlagati odpravo pripora. To odločbo predlagatelj navaja kot argument *a contrario*, saj gre v izpodbijanem primeru za odreditev pripora na prvi stopnji in ne za njegovo podaljšanje.

5. Ustavno sodišče je zahtevo poslalo Državnemu zboru, ki nanjo ni odgovoril. Svoja stališča o navedbah v njej je poslala Vlada. Pojasnila je, da pripravljata Zakon o spremembah in dopolnitvah Zakona o kazenskem postopku – ZKP-N, v katerem naj bi bilo odrejanje pripora ob odločanju o pritožbi zoper sodbo sodišča druge stopnje urejeno na način, ki bo obdolžencu nedvoumno zagotavljal možnost pritožbe. S tem naj bi bili v celoti odpravljene pomisleki o protiustavnosti ZKP, ki jih navaja Vrhovno sodišče, pri tem pa naj bi bili upoštevani 20., 25. in 127. člen Ustave ter ustrezne določbe Konvencije o varstvu človekovih pravic in temeljnih svoboščin (Uradni list RS, št. 33/94, MP, št. 7/94 – v nadaljevanju: EKČP).

B. – I.

6. Sodišče, ki pri odločanju meni, da je zakon ali del zakona, ki bi ga moralo uporabiti, protiustaven, prekine postopek in z zahtevo začne postopek za oceno njegove ustavnosti (156. člen Ustave). Da zahteva sodišča zadosti tej procesni predpostavki, se mora nanašati na del zakona oziroma zakonsko določbo, na katero bi moralo sodišče opreti svojo odločitev. Izpodbijana zakonska določba mora biti torej za odločitev sodišča upoštevna.¹ Ustavno sodišče je upravičeno intervenirati le takrat, kadar je ustavnosodna presoja zakona potrebna za zagotovitev ustavnoskladne odločitve v konkretnem sodnem postopku. Zato mora sodišče v zahtevi za presojo ustavnosti utemeljiti, da mora v konkretni zadevi, v kateri sodi, uporabiti (domnevno protiustavno) zakonsko ureditev na način, ki mu preprečuje ustavnoskladno odločitev.²

7. Predlagatelj izpodbija četrti odstavek 399. člena ZKP, kolikor izključuje pritožbo zoper sklep Vrhovnega sodišča o odreditvi pripora po četrtem odstavku 394. člena v zvezi z drugim odstavkom 398. člena ZKP. Vrhovno sodišče je s sklepom št. XI lps 20194/2012 z dne 15. 1. 2015 prekinilo postopek odločanja o zahtevi za varstvo zakonitosti, ki sta jo zagovornik in obtoženi vložila zoper sklep o odreditvi pripora, ki ga je odredilo Vrhovno sodišče, ko je odločalo o pritožbi zoper sodbo drugostopnega sodišča. Zagovornik je v zahtevi za varstvo zakonitosti zatrjeval, da Vrhovno sodišče nima zakonske podlage za odreditev pripora, ker zoper sklep Vrhovnega sodišča ni dovoljeno vložiti pritožbe, temveč zgolj zahtevo za varstvo zakonitosti, kar naj bi bilo v

nasprotju z 20. in 25. členom Ustave. Vrhovno sodišče je zatem prekinilo postopek odločanja o zahtevi za varstvo zakonitosti in na Ustavno sodišče vložilo zahtevo za presojo ustavnosti te ureditve. V odločitvi o vloženih zahtevah za varstvo zakonitosti bo Vrhovno sodišče moralo uporabiti izpodbijano določbo četrtega odstavka 399. člena ZKP, kolikor se nanaša na pritožbo zoper sklep Vrhovnega sodišča o odreditvi pripora po četrtem odstavku 394. člena v zvezi z drugim odstavkom 398. člena ZKP. Opredeliti se bo moralo do očitkov iz vloženih zahtev za varstvo zakonitosti, da ZKP ne omogoča pritožbe zoper sklep o odreditvi pripora Vrhovnega sodišča. Zato so izpolnjeni pogoji iz 156. člena Ustave za oceno ustavnosti te izpodbijane zakonske določbe.

8. Predlagatelj izpodbija četrti odstavek 399. člena zgolj v delu, ki se nanaša na izključevanje pritožbe zoper sklep Vrhovnega sodišča o odreditvi pripora po četrtem odstavku 394. člena v zvezi z drugim odstavkom 398. člena ZKP. Četrti odstavek 399. člena ZKP je splošne narave in se nanaša na vse sklepe Vrhovnega sodišča, torej tudi na tiste, ki v tem primeru niso upoštevni. Zato je Ustavno sodišče izpodbijano določbo presojalo le, kolikor se nanaša na izključevanje pritožbe zoper sklep Vrhovnega sodišča o odreditvi pripora po četrtem odstavku 394. člena v zvezi z drugim odstavkom 398. člena ZKP.

B. – II.

9. Četrti odstavek 399. člena ZKP se v izpodbijanem delu glasi:

"Zoper sklep vrhovnega sodišča ni pritožbe."

10. Po prvem odstavku 19. člena Ustave ima vsakdo pravico do osebne svobode. Nikomur se ne sme vzeti prostost, razen v primerih in po postopku, ki ga določa zakon (drugi odstavek 19. člena Ustave). Pri tem že sama Ustava posebej ureja poseg v pravico do osebne svobode, ki ga pomeni pripor. V skladu s prvim odstavkom 20. člena Ustave se sme oseba, za katero obstaja utemeljen sum, da je storila kaznivo dejanje, priprti na podlagi odločbe sodišča, kadar je to neogibno potrebno za potek kazenskega postopka ali za varnost ljudi. Ob priporu, najkasneje pa v 24 urah po njem, mora biti priprtemu vročena pisna in obrazložena odločba. Proti tej odločbi ima priprti pravico do pritožbe, o kateri mora sodišče odločiti v 48 urah. Pripor sme trajati samo toliko časa, dokler so za to dani zakonski razlogi, vendar največ tri mesece od dneva odvzema prostosti. Vrhovno sodišče sme pripor podaljšati še za nadaljnje tri mesece (drugi odstavek 20. člena Ustave). Če do izteka teh rokov obtožnica ni vložena, se obdolženec izpusti (tretji odstavek 20. člena Ustave).

11. V drugem odstavku 20. člena torej Ustava izrecno daje pravico do pritožbe zoper sodno odločbo o odreditvi pripora kot eno izmed ustavnoprocenih jamstev, ki morajo biti izpolnjena, da je poseg v pravico do osebne svobode dopusten. Priporu mora biti pravica do pritožbe proti pisni in obrazloženi odločbi o odreditvi pripora dana v vsakem primeru in ne glede na to, v kateri fazi (pred)kazenskega postopka je odrejen pripor. Sodišče mora o njej odločiti v 48 urah.

12. Vrhovno sodišče je na podlagi jezikovne in sistemske razlage izpodbijane ureditve ugotovilo, da ustavnoskladna razlaga četrtega odstavka 399. člena v zvezi s četrtrim odstavkom 394. člena in z drugim odstavkom 398. člena ZKP, po kateri bi bila zoper sklep Vrhovnega sodišča o odreditvi pripora dopustna pritožba, ni mogoča. Vrhovno sodišče sicer v primeru, ko odloča kot pritožbeno sodišče, postopa po določbah 394. člena ZKP, ki urejajo postopek odločanja sodišča druge stopnje (drugi odstavek 398. člena ZKP), v teh pa se (v četrtem odstavku) v zvezi z odreditvijo pripora sklicuje na smiselno uporabo četrtega do šestega odstavka 361. člena ZKP, ki (med drugim) pritožbo zoper sklep o odreditvi pripora izrecno urejajo. Vendar je hkrati treba upoštevati, da ZKP v 399. členu ureja na splošno pritožbo zoper sklep kot vrsto sodne odločbe. Pri tem v četrtem odstavku tega člena pritožbo zoper sklep Vrhovnega sodišča izključuje. Zato ni nerazumna razlaga, da je četrti odstavek 399. člena specialna določba, specialna tudi v razmerju do 394. člena ZKP (v zvezi s 361. členom ZKP), ki se po drugem odstavku 398. člena ZKP uporablja, ko Vrhovno sodišče odloča o pritožbi zoper sodbo sodišča druge stopnje.

¹ Sklepa Ustavnega sodišča št. U-I-143/13 z dne 2. 10. 2014 in št. U-I-205/13 z dne 18. 9. 2013.

² Sklep Ustavnega sodišča št. U-I-39/15 z dne 19. 11. 2015.

13. Zaradi izpodbijane določbe torej ni dovoljena pritožba zoper noben sklep Vrhovnega sodišča, torej tudi ne zoper sklep, s katerim Vrhovno sodišče kot pritožbeno sodišče odredi pripor. To pa je v neskladju z drugim odstavkom 20. člena Ustave, ki zahteva, da je zoper vsako odreditev pripora dovoljena pritožba. Zakonska ureditev, ki jo izključuje, je temu prav nasprotna. Zato je v neskladju z navedeno določbo Ustave. Nespoštovanje ustavnih procesnih jamstev, ki so izrecno določena v drugem odstavku 20. člena Ustave, pa hkrati pomeni, da se o posegu v pravico do osebne svobode odloča na protiušten način. Zaradi tega gre za ureditev, ki je v neskladju tudi s prvim odstavkom 19. člena Ustave.

14. Ustavno sodišče je zaradi ugotovljene protiuštenosti izpodbijano določbo v presojanem delu razveljavilo (1. točka izreka). To pomeni, da v pravnem redu ni več specialne določbe, ki onemogoča smiselno uporabo četrtega odstavka 394. člena ZKP, iz katerega jasno izhaja, da je zoper sklep, s katerim drugostopenjsko sodišče ob odločanju o pritožbi odredi pripor, dovoljena pritožba. Pač pa ob tem nastane praznina, ker ni urejeno, v kakšni sestavi o njej odloča Vrhovno sodišče. Brez posebne ureditve bi bila zoper odločitev Vrhovnega sodišča o pritožbi dovoljena še zahteva za varstvo zakonitosti, kar bi pomenilo pretirano kopičenje pravnih sredstev pred Vrhovnim sodiščem. Zato je Ustavno sodišče na podlagi drugega odstavka 40. člena Zakona o Ustavnem sodišču (Uradni list RS, št. 64/07 – uradno prečiščeno besedilo in 109/12 – v nadaljevanju ZUstS) določilo način izvršitve svoje odločbe. Določilo je, da o pritožbi odloča senat Vrhovnega sodišča v sestavi petih sodnikov in da zoper odločitev o pritožbi ni dovoljena zahteva za varstvo zakonitosti (2. točka izreka). Da bo Vrhovno sodišče lahko spoštovalo pravico do pritožbe tudi pri odločanju o vlogah, ki so bile vložene zaradi protiušten zakonske ureditve kot zahteve za varstvo zakonitosti, pa je Ustavno sodišče posebej določilo še način izvršitve svoje odločbe prav za navedene primere (3. točka izreka). O njih je treba odločiti kot o pritožbah, pri tem pa upoštevati tudi to, da je treba zaradi poteka časa od vložitve zahteve Vrhovnega sodišča do izdaje te odločbe posebej zavarovati pravico do osebne svobode. Zato se Vrhovnemu sodišču nalaga, naj ob odločanju o pritožbi v primeru ugotovitve morebitnih kršitev človekovih pravic pri odločanju o odreditvi pripora o tem izda ugotovitevno odločbo (3. točka izreka).

C.

15. Ustavno sodišče je sprejelo to odločbo na podlagi 43. člena in drugega odstavka 40. člena ZUstS ter na podlagi tretje alineje tretjega odstavka 46. člena Poslovnika Ustavnega sodišča (Uradni list RS, št. 86/07, 54/10 in 56/11) v sestavi: predsednik mag. Miroslav Mozetič ter sodnice in sodnik dr. Mitja Deisinger, dr. Dunja Jadek Pensa, dr. Etelka Korpič - Horvat, Jasna Pogačar in dr. Jadranka Sovdat. Sodnik Jan Zobec je bil pri odločanju v tej zadevi izločen. Ustavno sodišče je odločbo sprejelo soglasno.

mag. Miroslav Mozetič l.r.
Predsednik

2763. Odločba o razveljavitvi sodbe Vrhovnega sodišča

Številka: Up-613/16-16

Datum: 28. 9. 2016

ODLOČBA

Ustavno sodišče je v postopku odločanja o ustavni pritožbi A. B., C., in Č. D. E. F., G., ki ju zastopa mag. Matevž Krivic, Medvode, ter H. I., J., ki ga po pooblastilu njegovih zakonitih zastopnikov A. B. in Č. D. E. F. zastopa mag. Matevž Krivic, Medvode, na seji 28. septembra 2016

o d l o č i l o:

Sodba Vrhovnega sodišča št. I Up 183/2016 z dne 29. 6. 2016 se razveljavi in zadeva se vrne Vrhovnemu sodišču v novo odločanje.

O b r a z l o ž i t e v

A.

1. Ministrstvo za notranje zadeve (v nadaljevanju: MNZ) je na podlagi Uredbe (EU) št. 604/2013 Evropskega parlamenta in Sveta z dne 26. junija 2013 o vzpostavitvi meril in mehanizmov za določitev države članice, odgovorne za obravnavanje prošnje za mednarodno zaščito, ki jo v eni od držav članic vložijo državljani tretje države ali oseba brez državljanstva (UL L 180, 29. 6. 2013, str. 31–59 – v nadaljevanju: Dublinska uredba III), s sklepom odločilo, da Republika Slovenija ne bo obravnavala prošnje pritožnikov za mednarodno zaščito, saj bodo predani Republiki K., ki je odgovorna država članica za obravnavanje njihove prošnje za mednarodno zaščito. Upravno sodišče je tožbi ugodilo, sklep MNZ je odpravilo in zadevo vrnilo MNZ v ponovni postopek. MNZ je v ponovljenem postopku izdalo sklep, ki je predmet te ustavne pritožbe. Ponovno je odločilo, da Republika Slovenija ne bo obravnavala prošnje pritožnikov za mednarodno zaščito, saj bodo predani Republiki K., ki je odgovorna država članica za obravnavanje njihove prošnje za mednarodno zaščito. Upravno sodišče je ponovno ugodilo tožbi, odpravilo sklep MNZ in zadevo vrnilo v ponovni postopek MNZ. Pritožbo so vložili pritožniki in MNZ. Vrhovno sodišče je ugodilo pritožbi MNZ in sodbo Upravnega sodišča spremenilo tako, da je tožbo zavrnilo. Zavrnilo je tudi pritožbo pritožnikov.

2. Pritožniki zatrjujejo kršitev 22. in 35. člena Ustave. Navedejo, da Vrhovno sodišče ni ustrezno odgovorilo na njihove tožbene in pritožbene očitke. Vrhovno sodišče naj bi le navidezno obrazložilo, zakaj Upravno sodišče v postopku ni odločalo v sporu polne jurisdikcije, in naj ne bi pojasnilo, zakaj samo ni odločalo v sporu polne jurisdikcije. Spremenilo naj bi sodbo Upravnega sodišča in odločilo, da je MNZ sledilo napotkom Upravnega sodišča. To svojo odločitev naj bi obrazložilo s stališči, da je Upravno sodišče napačno uporabilo stališča v sodbi Evropskega sodišča za človekove pravice (v nadaljevanju: ESČP) v zadevi *Tarakhel proti Švici* z dne 4. 11. 2014. Pritožniki menijo, da je Vrhovno sodišče navedlo protislovne razloge za spremembo sodbe Upravnega sodišča. Vrhovno sodišče naj pri presoji ne bi upoštevalo vseh zdravstvenih izvidov pritožnice. Upoštevalo naj bi le izvid z dne 4. 12. 2015, ne pa tudi izvidov, ki so jih pritožniki priložili tožbi. Vrhovno sodišče naj ne bi odgovorilo na tožbene in pritožbene očitke o tem, kako je v Republiki K. poskrbljeno za prosilce s psihičnimi težavami. Pritožniki poudarjajo, da so v tožbi in pritožbi predlagali uporabo diskrecijskih klavzul iz 17. člena Dublinske uredbe III. Zatrjujejo, da gre za tako poseben primer, da bi Republika Slovenija tudi zaradi dolgotrajnega postopka določitve odgovorne države morala prevzeti odgovornost za obravnavanje njihovih prošenj za mednarodno zaščito. Predlagajo tudi, naj pristojni organi v njihovem primeru analogno uporabijo drugi odstavek 17. člena Dublinske uredbe III.

3. Ustavno sodišče je s sklepom št. Up-613/16 z dne 1. 9. 2016 ustavno pritožbo sprejelo v obravnavo in odločilo, da se do končne odločitve Ustavnega sodišča zadrži izvršitev sklepa MNZ o predaji pritožnikov Republiki K. O tem je na podlagi prvega odstavka 56. člena Zakona o Ustavnem sodišču (Uradni list RS, št. 64/07 – uradno prečiščeno besedilo in 109/12 – v nadaljevanju: ZUstS) obvestilo Vrhovno sodišče in MNZ.

4. Ustavno sodišče je v postopku odločanja o ustavni pritožbi vpogledalo v spis MNZ št. 2142-123/2015.

B.

5. Pritožniki nasprotujejo odločitvi MNZ, da jih Republika Slovenija na podlagi Dublinske uredbe III preda Republiki K. V postopku je bilo ugotovljeno, da je Republika K. v skladu z

12. členom Dublinske uredbe III država, ki je odgovorna za obravnavanje njihovih prošelj za mednarodno zaščito. Pritožniki so v postopku zatrjevali, da njihova predaja ni dopustna, ker Republika K. za njih ni varna država. Zatrjevali so, da v Republiki K. obstajajo sistemske pomanjkljivosti v zvezi z azilnim postopkom in pogoji za sprejem prosilcev, ki bi lahko povzročile nevarnost nečloveškega ali poniževalnega ravnanja, in da jim v Republiki K. ne bi bili zagotovljeni ustrezna nastanitve in zdravstvena oskrba glede na njihove osebne okoliščine (novorojenček ter zdravstveno stanje matere in otroka) ter da bi predaja pritožnikov Republiki K. negativno vplivala na zdravstveno stanje pritožnice in otroka.

6. Države imajo po ustaljenem mednarodnem pravu pravico nadzora nad vstopom tujcev, dovoljenji za njihovo bivanje in izgoni oziroma izročitvami.¹ Vendar je suverenost države omejena z dolžnostjo, da država ne sme odstraniti, izgnati ali izročiti posameznika državi, v kateri obstaja zanj resna nevarnost, da bo podvržen nečloveškemu ravnanju (*non-refoulement* oziroma načelo nevračanja).

7. Varstvo v primeru odstranitve, izгона ali izročitve je zagotovljeno z 18. členom Ustave. Člen 18 Ustave določa, da ne sme biti nihče podvržen mučenju, nečloveškemu ali ponižujočemu kaznovanju ali ravnanju. Iz ustaljene ustavnosodne presoje izhaja, da 18. člen Ustave prepoveduje, da bi bila oseba, glede katere obstaja resnična nevarnost, da bo v primeru vrnitve v državo, iz katere je prišla, izpostavljena nečloveškemu ravnanju, izročena tej državi oziroma izgnana vanjo.² Podobno kot v Ustavi varstvo v primeru odstranitve, izгона ali izročitve zagotavljajo tudi 3. člen Konvencije o varstvu človekovih pravic in temeljnih svoboščin (Uradni list RS, št. 33/94, MP, št. 7/94 – v nadaljevanju: EKČP), prvi odstavek 33. člena Konvencije o statusu beguncev in Protokola o statusu beguncev (Uradni list FLRJ, MP, št. 7/60, Uradni list SFRJ, MP, št. 15/67, Uradni list RS, št. 35/92, MP, št. 9/92 – v nadaljevanju: Ženevska konvencija) ter drugi odstavek 19. člena Listine Evropske unije o temeljnih pravicah (UL C 202, 7. 6. 2016, str. 389 – v nadaljevanju: Listina).

8. Evropska unija (v nadaljevanju: EU) oblikuje na podlagi prvega odstavka 78. člena Pogodbe o delovanju Evropske unije (prečiščena različica, UL C 202, 7. 6. 2016 – PDEU) skupno politiko o azilu, subsidiarni zaščiti in začasni zaščiti z namenom ponuditi ustrezen status vsem državljanom tretjih držav, ki potrebujejo mednarodno zaščito, in zagotoviti skladnost z načelom nevračanja.³

9. Na tej podlagi je bila sprejeta Dublinska uredba III, ki ureja merila in mehanizme za določitev države članice EU, ki bo odgovorna za vsebinsko obravnavanje prošnje za mednarodno zaščito (1. člen Dublinske uredbe III). Cilji Dublinske uredbe III so zagotoviti učinkovit dostop do postopka za priznanje mednarodne zaščite, preprečiti prosilcem, da bi vlagali prošnje v več državah članicah EU oziroma izbirali odgovorno državo članico EU, in zagotoviti solidarnost med državami članicami EU.⁴ V skladu s prvim odstavkom 3. člena Dublinske uredbe III prošnjo

za mednarodno zaščito državljana tretje države ali osebe brez državljanstva, ki je vložena na ozemlju katerekoli izmed članic, tudi na meji ali na tranzitnem območju, obravnava ena sama država, ki je za to odgovorna glede na merila, ki so določena v III. poglavju Dublinske uredbe III. Ko so izpolnjeni pogoji, določeni v prvem odstavku 3. člena Dublinske uredbe III, je odgovorna država dolžna prošnjo vsebinsko obravnavati.⁵

10. Ne glede na prvi odstavek 3. člena Dublinske uredbe III pa je katerikoli državi članici dovoljeno odstopiti od meril odgovornosti in sme obravnavati prošnjo za mednarodno zaščito, ki je bila vložena v njej ali drugi državi članici, tudi če tako obravnavanje ni njena odgovornost glede na zavezujoča merila iz Dublinske uredbe III (17. uvodna izjava). Glede na to sta v 17. členu Dublinske uredbe III urejeni diskrecijski klavzuli, ki omogočata omilitev togih meril, določenih v III. poglavju Dublinske uredbe III, glede na posebne okoliščine vsakega posameznega primerja. V 17. členu Dublinske uredbe III sta urejeni dve diskrecijski klavzuli: t. i. klavzula suverenosti⁶ in t. i. humanitarna klavzula.⁷ Uporaba diskrecijske klavzule je praviloma pravica posamezne države in ne njena obveznost.⁸

11. Dublinska uredba III temelji na domnevi, da vse države članice EU spoštujejo mednarodne instrumente varstva člo-

⁵ Prosilcu je tako zagotovljeno jamstvo učinkovitega dostopa do postopka za priznanje mednarodne zaščite v državi članici EU, ki je glede na merila in mehanizme Dublinske uredbe III odgovorna za obravnavo prošnje. S tem se preprečuje nastanek t. i. kroženja beguncev (*refugees in orbit*), torej tega, da se prosilci za mednarodno zaščito iz ene države odstranijo v drugo, ne da bi bila njihova prošnja obravnavana in bi bila tako njihova pravica do mednarodne zaščite praktično razvrednotena. (Glej K. Hailbronner in D. Thym, nav. delo, str. 1486, in H. Battjes, *European Asylum Law and International Law*, Martinus Nijhoff Publishers, Leiden/Boston 2006, str. 388. Primerjaj tudi z odločbo Ustavnega sodišča št. Up-21/11 z dne 10. 10. 2012 (Uradni list RS, št. 84/12, in OdlUS XIX, 43)).

⁶ Prvi odstavek 17. člena Dublinske uredbe III določa: "Z odstopanjem od člena 3(1) se lahko vsaka država članica odloči, da obravnava prošnjo za mednarodno zaščito, ki jo v njej vloži državljan tretje države ali oseba brez državljanstva, tudi če tako obravnavanje ni njena odgovornost glede na merila iz te uredbe."

Država članica, ki se odloči, da bo prošnjo za mednarodno zaščito obravnavala v skladu s tem odstavkom, postane odgovorna država članica in prevzame obveznosti v zvezi s to odgovornostjo. Kadar je ustrezno, odgovorna država članica prek elektronskega komunikacijskega omrežja 'DubliNet', vzpostavljenega v skladu s členom 18 Uredbe (ES) št. 1560/2003, obvesti predhodno odgovorno državo članico, državo članico, ki vodi postopek določanja odgovorne države članice, ali tisto, ki je bila zaprosena, da sprejme ali ponovno sprejme prosilca.

Država članica, ki postane odgovorna v skladu s tem odstavkom, to dejstvo takoj navede v sistemu Eurodac v skladu z Uredbo (EU) št. 603/2013 s tem, da doda datum, ko je bila sprejeta odločitev o obravnavanju prošnje."

⁷ Drugi odstavek Dublinske uredbe III določa: "Država članica, v kateri je podana prošnja za mednarodno zaščito in ki opravlja postopek določanja odgovorne države članice, ali odgovorna država članica lahko kadar koli pred sprejetjem prve vsebinske odločitve od druge države članice zahteva, da sprejme prosilca, da se zagotovi združitev katerih koli sorodnikov iz humanitarnih razlogov, zlasti na podlagi družinskih ali kulturnih vidikov, tudi kadar ta druga država članica ni odgovorna po merilih iz členov 8 do 11 in 16. Te osebe morajo pisno izraziti strinjanje s tem."

Zahtevek za sprejem vsebuje vse gradivo v posesti države članice, ki daje zahtevo, ki državi članici, na katero je zahteva naslovljena, omogoča oceno položaja.

Država članica, na katero je zahteva naslovljena, preveri vse potrebno za preučitev navedenih humanitarnih razlogov in državi članici, ki daje zahtevo, v dveh mesecih od datuma prejema zahteve odgovori prek elektronskega komunikacijskega omrežja 'DubliNet', vzpostavljenega v skladu s členom 18 Uredbe (ES) št. 1560/2003. V primeru zavrnitve se v odgovoru navedejo razlogi zanjo.

Kadar država članica, na katero je bila zahteva naslovljena, zahtevo sprejme, se odgovornost za obravnavanje prošnje prenese nanjo."

⁸ Glej K. Hailbronner in D. Thym, nav. delo, str. 1533–1534.

¹ Sodbi ESČP v zadevah *Vilvarajah in drugi proti Združenemu kraljestvu* z dne 30. 10. 1991, 102. točka, in *Chahal proti Združenemu kraljestvu* z dne 15. 11. 1996, 73. točka.

² Glej odločbe Ustavnega sodišča št. Up-78/00 z dne 29. 6. 2000 (Uradni list RS, št. 66/2000, in OdlUS IX, 295), št. U-I-238/06 z dne 7. 12. 2006 (Uradni list RS, št. 134/06, in OdlUS XV, 83), št. Up-763/09 z dne 17. 9. 2009 (Uradni list RS, št. 80/09) in št. U-I-155/11 z dne 18. 12. 2013 (Uradni list RS, št. 114/13, in OdlUS XX, 12).

³ Ta politika mora biti v skladu z Ženevsko konvencijo in drugimi ustreznimi pogodbami. Sodišče Evropske unije (v nadaljevanju: SEU) je sprejelo stališče, da skupni evropski azilni sistem temelji na popolni in splošni uporabi Ženevske konvencije in zagotovitvi, da nihče ne bo poslan nazaj na območje, kjer je bil preganjan (sodba SEU v združenih zadevah *N. S. proti Secretary of State for the Home Department ter M. E. in drugi proti Refugee Applications Commissioner, Minister for Justice, Equality and Law Reform*, C-411/10 in C-493/10, z dne 21. 12. 2011, 75. točka).

⁴ Povzeto po K. Hailbronner in D. Thym, *EU Immigration and Asylum law, A Commentary*, Second edition, Verlag C. H. Beck, München 2016, str. 1486–1488. Primerjaj tudi s 5., 7., 13., 14., 22. in 32. uvodno izjavo Dublinske uredbe III.

vekovih pravic in spoštujejo obveznosti, ki izhajajo iz direktiv.⁹ Dublinska uredba III temelji na načelu medsebojnega zaupanja, zato vse države članice štejejo za varne tretje države. To pomeni, da je praviloma predaja prosilca drugi državi članici EU brez vsebinske presoje njegove prošnje dopustna.¹⁰ Vendar pa meddržavno zaupanje ne sme biti absolutno. Zato mora biti domneva o varnosti vseh držav članic EU izpodbojna.¹¹ Prosilcu mora biti zagotovljena individualna presoja njegovih osebnih okoliščin. Država članica EU ne sme prosilca predati v drugo državo članico EU, če bi pristojni organ ugotovil, da posamezna država članica EU zanj ni varna država.

12. Pomanjkljivosti ali razpad azilnih sistemov lahko ogrozijo nemoteno delovanje sistema, vzpostavljenega na podlagi Dublinske uredbe III. To bi lahko povzročilo nevarnost, da bodo kršene pravice prosilcev, kot jih določajo pravni red EU na področju azila, Listina in druge mednarodne obveznosti v zvezi s človekovimi pravicami in pravicami beguncev (21. uvodna izjava Dublinske uredbe III). Glede na navedeno je v drugem pododstavku drugega odstavka 3. člena Dublinske uredbe III izrecno urejen primer, ko predaja prosilca odgovorni državi članici ni mogoča zaradi utemeljene domneve, da v tej državi članici obstajajo sistemske pomanjkljivosti v zvezi z azilnim postopkom in pogoji za sprejem prosilcev, ki bi lahko povzročili nevarnost nečloveškega ali poniževalnega ravnanja v smislu 4. člena Listine.¹²

13. Vendar v konkretnem primeru ne gre za tako situacijo. MNZ, Upravno sodišče in Vrhovno sodišče so ugotovili, da v Republiki K. ne obstajajo sistemske pomanjkljivosti v zvezi z azilnim postopkom in pogoji za sprejem prosilcev, ki bi lahko povzročile nevarnost nečloveškega in poniževalnega ravnanja. Pritožniki v ustavni pritožbi tem ugotovitvam tudi ne nasprotujejo.

14. To pa ne pomeni, da lahko prosilci domnevo o varnosti držav članic EU izpodbijajo zgolj takrat, ko bi tveganje za nastanek nečloveškega in ponižujočega ravnanja izhajalo iz sistemskih pomanjkljivosti v zvezi z azilnim postopkom in pogoji za sprejem v odgovorni državi članici EU.¹³ V 32. uvodni izjavi Dublinske uredbe III je izrecno navedeno, da glede obravnavanja oseb, za katere se uporablja ta uredba, države članice zavezujejo njihove obveznosti iz instrumentov mednarodnega prava, vključno z ustrežno sodno prakso ESČP. V drugem pododstavku drugega odstavka 3. člena Dublinske uredbe III je torej urejena le ena okoliščina, zaradi katere predaja prosilca v drugo državo članico EU ne bi bila dopustna. Države članice EU so dolžne spoštovati tudi druge mednarodne obveznosti. Dolžne so spoštovati zahteve načela nevračanja, ki so določene

v prvem odstavku 33. člena Ženevske konvencije in 3. členu EKČP. Države morajo upoštevati, da so vsebinska merila, ki so določena v prvem odstavku 33. člena Ženevske konvencije in 3. členu EKČP, bistveno širša kot merilo, določeno v drugem pododstavku drugega odstavka 3. člena Dublinske uredbe III.¹⁴ Če bi predaja prosilca drugi državi članici EU torej pomenila kršitev načela nevračanja, postane izjemoma uporaba t. i. klavzule suverenosti za državo obvezna.^{15,16}

15. Ob upoštevanju sodne prakse ESČP predaja drugi državi članici EU ni dopustna, kadar so izkazani tehtni razlogi, ki utemeljujejo sklep o obstoju resnične nevarnosti, da bo ta oseba izpostavljena mučenju oziroma nečloveškemu ali ponižujočemu ravnanju ali kaznovanju. Iz ustaljene sodne prakse ESČP izhaja, da mora grdo ravnanje doseči neko minimalno stopnjo intenzivnosti.¹⁷ Presoja te stopnje je odvisna od posameznih okoliščin primera (trajanje takega ravnanja ter fizični in psihični učinki na posameznika). Okoliščine, ki jih upošteva ESČP, so tudi spol, starost in zdravstveno stanje posameznika.¹⁸

16. Praviloma ESČP sicer 3. člen EKČP uporablja v primerih, ko tveganje za nastanek nečloveškega in ponižujočega ravnanja izhaja iz namernega ravnanja državnih organov ali drugih, od države neodvisnih organizacij v državi sprejemnici. Vendar si je ESČP zaradi absolutne narave varstva, ki ga zagotavlja 3. člen EKČP, pridržalo zadostno mero prilagodljivosti, da lahko 3. člen EKČP uporabi tudi v drugih primerih. V skladu s tem je sprejelo stališče, da je pritožbo pritožnikovo dopustno presojati z vidika 3. člena EKČP tudi v primerih, ko odgovornosti za vzroke za nastanek tveganja, da bo posameznik podvržen nečloveškemu in ponižujočemu ravnanju, ni mogoče neposredno ali posredno pripisati državi sprejemnici ali ko ti vzroki sami po sebi niti ne bi pomenili kršitve zahtev, ki izhajajo iz 3. člena EKČP. Pri presoji pritožbe z vidika 3. člena EKČP ESČP upošteva vse okoliščine konkretne zadeve, torej tudi pritožnikovo osebno situacijo v državi, ki bo predala prosilca drugi državi.¹⁹ V tem okviru presodi tudi, ali bi bila že sama odstranitev posameznika v drugo državo v nasprotju z zahtevami, ki izhajajo iz 3. člena EKČP. Pri tem upošteva vse okoliščine, ki so pomembne za presojo, vključno z najnovejšimi informacijami o posameznikovem zdravju.²⁰

17. Iz navedenega izhaja, da morajo pristojni organi in sodišča v primeru, ko prosilec zatrjuje, da odgovorna država članica EU zanj ni varna država, presojati vse okoliščine,²¹ ki so

¹⁴ Glej K. Hailbronner in D. Thym, nav. delo, str. 1535.

¹⁵ Glej prav tam, str. 1534–1536.

¹⁶ Uporaba diskrecijskih klavzul je lahko obvezna tudi zaradi spoštovanja drugih človekovih pravic, predvsem pravice do družinskega življenja (8. člen EKČP). T. i. humanitarna klavzula je namenjena reševanju primerov, ko je treba spoštovati pravico do združitve družine, t. i. klavzula suverenosti pa je namenjena reševanju primerov, ko je treba spoštovati pravico do ohranjanja enotnosti družine (glej prav tam, str. 1536–1538).

¹⁷ Glej sodbe ESČP v zadevah *Soering proti Združenemu kraljestvu* z dne 7. 7. 1989, 90. in 91. točka, *Vilvarajah in drugi proti Združenemu kraljestvu*, 34. točka, *Saadi proti Italiji* z dne 28. 2. 2008, 152. točka, in *M. S. S. proti Belgiji in Grčiji*, 365. točka.

¹⁸ Glej sodbi ESČP v zadevah *Kudla proti Poljski* z dne 26. 10. 2000, 91. točka, in *M. S. S. proti Belgiji in Grčiji*, 219. točka.

¹⁹ Glej sodbi ESČP v zadevah *D. proti Združenemu kraljestvu* z dne 2. 5. 1997, 49. točka, in *Bensaid proti Združenemu kraljestvu* z dne 6. 2. 2001, 34. in 35. točka.

²⁰ Glej sodbe ESČP v zadevah *Ahmed proti Avstriji* z dne 17. 12. 1996, 43. točka, *D. proti Združenemu kraljestvu*, 50. točka, in *Bensaid proti Združenemu kraljestvu*, 35. točka.

²¹ Ureditev Zakona o mednarodni zaščiti (Uradni list RS, št. 22/16 – v nadaljevanju: ZMZ-1) temelji na načelu, po katerem je dolžan prošnjo za mednarodno zaščito utemeljiti prosilec (21. člen ZMZ-1). To pomeni, da je pristojni organ dolžan preveriti tiste razloge za izpodbojnost domneve varnosti države članice EU, ki jih posameznik v postopku zatrjuje. Obseg ugotavljanja upoštevanih dejstev in informacij je torej v prvi vrsti odvisen od navedb in izjav prosilca glede subjektivne ogroženosti. Vendar mora pristojni organ tudi sam zbrati vse potrebne podatke in ni vezan samo na navedbe ali predložene dokaze prosilca (glej odločbo Ustavnega sodišča št. U-I-292/09, Up-1427/09 z dne 20. 10. 2011, Uradni list RS, št. 98/11, in OdlUS XIX, 27, 18. točka obrazložitve).

⁹ Odstranitev, izgon ali izročitev prosilca, ki zatrjuje, da potrebuje zaščito, tretji državi brez vsebinske presoje njegove prošnje pomeni kršitev načela nevračanja. Zato sme država tako ravnati samo izjemoma, če je prepričana, da je tretja država varna (koncept varne tretje države). Varnost tretje države lahko država oceni v vsakem konkretnem primeru ali pa na splošno. Pri splošnem pristopu ocena varnosti tretje države temelji na načelu medsebojnega zaupanja (*inter-state trust, mutual confidence*). Ob izpolnitvi določenih pogojev lahko druga država utemeljeno zaupa, da tretja država nudi učinkovito zaščito pred kršitvijo načela nevračanja (glej odločbo Ustavnega sodišča št. U-I-155/11).

¹⁰ Glej 3. uvodno izjavo Dublinske uredbe III in sodbo SEU v združenih zadevah *N. S. proti Secretary of State for the Home Department ter M. E. in drugi proti Refugee Applications Commissioner, Minister for Justice, Equality and Law Reform*.

¹¹ Glej sodbo ESČP v zadevi *M. S. S. proti Belgiji in Grčiji* z dne 21. 1. 2011 in sodbo SEU v zadevi *N. S. proti Secretary of State for the Home Department ter M. E. in drugi proti Refugee Applications Commissioner, Minister for Justice, Equality and Law Reform*.

¹² Vsebinska in dokazna merila za presojo pogojev, določenih v drugem pododstavku drugega odstavka 3. člena Dublinske uredbe III, je z upoštevanjem sodne prakse ESČP in SEU povzel generalni pravobranilec Niil Jääskinen v sklepnih predlogih v zadevi *Zvezna republika Nemčija proti Kavehu Puidu*, C-4/11, z dne 18. 4. 2013, 61. točka.

¹³ Glej sodbo ESČP v zadevi *Tarakhel proti Švici*, 104. točka, in sodbo SEU v zadevi *Mehrdad Ghezelbash proti Staatssecretaris van Veiligheid en Justitie*, C-63/15, z dne 7. 6. 2016, 51. do 54. točka.

pomembne z vidika spoštovanja načela nevračanja. To pomeni, da morajo pristojni organi in sodišča upoštevati tudi zdravstveno stanje prosilca. Pri tem morajo upoštevati tudi prosilčev osebno situacijo v Republiki Sloveniji. Presoditi morajo, ali bi lahko bila že sama predaja prosilca v nasprotju z zahtevami, ki izhajajo iz načela nevračanja.²²

18. Pritožniki med drugim zatrjujejo, da se Vrhovno sodišče ni opredelilo do navedb in dokazov, bistvenih za odločitev, saj ni upoštevalo vseh zdravstvenih izvidov pritožnice o njenem fizičnem in psihičnem stanju. Iz te obrazložitve že izhaja, da je zdravstveno stanje prosilca okoliščina, ki je lahko bistvena pri odločitvi o predaji prosilca drugi državi članici EU.

19. Iz ustaljene ustavnosodne presoje izhaja, da je obrazložena sodna odločba bistven del poštenega sodnega postopka. Z njo mora sodišče na konkreten način in z zadostno jasnostjo opredeliti razloge, na podlagi katerih je sprejelo svojo odločitev.²³ Obrazložitev sodne odločbe je samostojna in avtonomna prvina pravice do poštenega sojenja, ki ga – v okviru pravice do enakega varstva pravic – zagotavlja 22. člen Ustave. Ima izvirno vrednost, ki je v zagotavljanju uvida v razloge za odločitev samega po sebi, in to predvsem stranki, ki v postopku odločanja o svoji pravici, obveznosti oziroma pravnem interesu ni bila uspešna. Za zagotovitev človekove pravice do poštenega sojenja in za zagotovitev zaupanja v sodstvo je velikega pomena, da stranka, še posebej, če v postopku ni bila uspešna, lahko spozna, kakšni so bili razlogi za odločitev, nanašajočo se na njeno pravico, obveznost oziroma pravni interes.²⁴ Ustrezna obrazložitev je hkrati tudi pogoj za preizkus razumnosti sprejete odločitve.²⁵

20. Zahteva po obrazloženosti sodnih odločb instančnih sodišč je praviloma nižja od siceršnje zahteve po obrazloženosti sodnih odločb, vendar le, kadar instančno sodišče pritrdi pravemu naziranju nižjih sodišč in je zato mogoče že iz sodb nižjih sodišč razbrati razloge za sprejeto pravno stališče. V primerih, kot je obravnavani, v katerem je Vrhovno sodišče spremenilo odločitev Upravnega sodišča in v pritožbenem postopku samo odločilo o tožbi, pa vsebina obveznosti do obrazložitve ne more biti bistveno ožja od obveznosti sodišča prve stopnje. Iz sodbe instančnega sodišča mora biti zato v takih primerih razvidno, ali je sodišče pri odločanju upoštevalo vse bistvene navedbe pritožnika v postopku. Ustavno sodišče je že večkrat sprejelo stališče, da mora Vrhovno sodišče v upravnem sporu, v primeru, ko samo odloči o tožbi, v obrazložitvi sodbe odgovoriti ne samo na pritožbene navedbe, temveč tudi na vse upoštevne tožbene očitke.²⁶

21. Pritožniki so v tožbi navedli, da bi ponovna selitev pritožnice lahko neugodno vplivala na njeno zdravstveno stanje, da bi lahko negativno vplivala na potek depresije in da obstaja nevarnost heteroagresivnega in avtoagresivnega vedenja.

²² ESČP je v več zadevah sprejelo vsebinska merila, ki zavezujejo države pri predaji resno bolnih oseb. Glej sodbe v zadevah *D. proti Združenemu kraljestvu*, *Bensaid proti Združenemu kraljestvu*, *N. proti Združenemu kraljestvu* z dne 27. 5. 2008 in *A. S. proti Švici* z dne 30. 6. 2015. Merila, ki jih mora država upoštevati pri predaji oseb, pri katerih obstaja samomorilsko nagnjenje, je ESČP sprejelo v sklepih v zadevah *Dragan in drugi proti Nemčiji* z dne 7. 10. 2004, *Karim proti Švedski* z dne 4. 7. 2006 in *Kochieva in drugi proti Švedski* z dne 30. 4. 2013.

²³ Glej odločbo Ustavnega sodišča št. Up-147/09 z dne 23. 9. 2010 (Uradni list RS, št. 83/10).

²⁴ Primerjaj s sklepom Ustavnega sodišča št. U-I-302/09, Up-1472/09, U-I-139/10, Up-748/10 z dne 12. 5. 2011 (Uradni list RS, št. 43/11, in OdlUS XIX, 22).

²⁵ Glej odločbo Ustavnega sodišča št. Up-1381/08 z dne 23. 9. 2009 (Uradni list RS, št. 80/09).

²⁶ Glej odločbe Ustavnega sodišča št. Up-771/06 z dne 15. 6. 2006 (Uradni list RS, št. 66/06, in OdlUS XV, 89), št. Up-2195/06 z dne 11. 9. 2007 (Uradni list RS, št. 85/07, in OdlUS XVI, 104), št. Up-2963/08 z dne 5. 3. 2009 (Uradni list RS, št. 22/09), št. Up-958/09, U-I-199/09 z dne 15. 4. 2010 (Uradni list RS, št. 37/10), št. Up-1067/11 z dne 19. 1. 2012 (Uradni list RS, št. 9/12), št. Up-897/11 z dne 19. 1. 2012 (Uradni list RS, št. 9/12) in št. Up-162/14 z dne 29. 5. 2014 (Uradni list RS, št. 43/14).

Tožbi so priložili zdravstvena mnenja in izvide, s katerimi so dokazovali svoje trditve. Vrhovno sodišče je zdravstveno stanje pritožnice in otroka upoštevalo pri presoji stanja v Republiki K. Presojalo je, ali bo pritožnikom zagotovljena ustrezna zdravstvena oskrba v Republiki K. Vrhovno sodišče pa ni niti zavnilo niti ovrednotilo tožbenih očitkov in dokaznih predlogov, s katerimi so pritožniki utemeljevali nedopustnost same predaje drugi državi. Vrhovno sodišče torej ni presodilo, ali bi že sama predaja pritožnikov lahko pomenila kršitev 3. člena EKČP oziroma 18. člena Ustave, oziroma ni obrazložilo, zakaj zgoraj navedene tožbene navedbe ne bi mogle vplivati na odločitev.

22. S tem, ko se Vrhovno sodišče ni opredelilo do okoliščin, ki so pomembne z vidika spoštovanja načela nevračanja, je po presoji Ustavnega sodišča kršilo pravico pritožnikov do enakega varstva pravic iz 22. člena Ustave. Ker izpodbijana sodba ne vsebuje ocene sodišča glede teh okoliščin, Ustavno sodišče niti ne more presoditi, ali bi bil lahko kršen 18. člen Ustave. Ustavno sodišče je izpodbijano sodbo Vrhovnega sodišča razveljavilo in zadevo vrnilo Vrhovnemu sodišču v novo odločanje.

23. Ker je Ustavno sodišče izpodbijano sodbo razveljavilo že zaradi kršitev pravice do enakega varstva pravic (22. člen Ustave), drugih zatrjevanih kršitev človekovih pravic ni presojalo.

C.

24. Ustavno sodišče je sprejelo to odločbo na podlagi prvega odstavka 59. člena ZUstS in prve alineje drugega odstavka 46. člena Poslovnika Ustavnega sodišča (Uradni list RS, št. 86/07, 54/10 in 56/11) v sestavi: predsednik mag. Miroslav Mozetič ter sodnice in sodnika dr. Mitja Deisinger, dr. Dunja Jadek Pensa, dr. Etelka Korpič - Horvat, Jasna Pogacar, dr. Jadranka Sovdat in Jan Zobec. Odločbo je sprejelo soglasno.

mag. Miroslav Mozetič
Predsednik

zanj

dr. Jadranka Sovdat l.r.
Podpredsednica

DRUGI DRŽAVNI ORGANI IN ORGANIZACIJE

2764. Poročilo o rasti cen življenjskih potrebščin na območju Slovenije za september 2016

Na podlagi prvega odstavka 19. člena Zakona o državni statistiki (Uradni list RS, št. 45/95 in 9/01) objavlja Statistični urad Republike Slovenije

POROČILO

o rasti cen življenjskih potrebščin na območju Slovenije za september 2016

Cene življenjskih potrebščin so bile septembra 2016 v primerjavi s prejšnjim mesecem višje za 0,1%.

Št. 9621-106/2016/5
Ljubljana, dne 6. oktobra 2016
EVA 2016-1522-0030

Genovefa Ružič l.r.
Generalna direktorica
Statističnega urada
Republike Slovenije

OBČINE

ČRNOMELJ

2765. Odlok o razveljavitvi Odloka o zaščiti vodnega vira vodovoda Adlešiči in Odloka o zaščiti vodnih virov na območju Vrčic in Srednje vasi, črpališča na Kolpi na Vinici in črpališča v Dobljčah

Na podlagi 16. člena Statuta Občine Črnomelj (Uradni list RS, št. 83/11 in 24/14) je Občinski svet Občine Črnomelj na 15. redni seji dne 29. 9. 2016 sprejel

O D L O K

o razveljavitvi Odloka o zaščiti vodnega vira vodovoda Adlešiči in Odloka o zaščiti vodnih virov na območju Vrčic in Srednje vasi, črpališča na Kolpi na Vinici in črpališča v Dobljčah

1. člen

S tem odlokom se na osnovi sprejete in veljavne Uredbe o vodovarstvenem območju za vodna telesa vodonosnikov za območje občin Črnomelj, Metlika in Semič (Uradni list RS, št. 53/16) razveljavi:

1. Odlok o zaščiti vodnega vira vodovoda Adlešiči (Skupščinski dolenski list – SDL, št. 2/1985);

2. Odlok o zaščiti vodnih virov na območju Vrčic in Srednje vasi, črpališča na Kolpi na Vinici in črpališča v Dobljčah (SDL, št. 14/1988) v delu, ki se nanaša na vodne vire na območju Občine Črnomelj (črpališče na Kolpi na Vinici in črpališče v Dobljčah).

2. člen

Ta odlok začne veljati naslednji dan po objavi v Uradnem listu Republike Slovenije.

Št. 355-18/2010

Črnomelj, dne 29. septembra 2016

Županja
Občine Črnomelj
Mojca Čemas Stjepanovič l.r.

2766. Pravilnik o spremembi Pravilnika o kriterijih in načinu sprejemanja predšolskih otrok v Vrtec Otona Župančiča Črnomelj

Na podlagi 20. člena Zakona o vrtcih (Uradni list RS, št. 100/05 – UPB 2, 25/08, 98/09 – ZIUZGK, 36/10, 62/10 – ZUPJS, 94/10 – ZIU, 40/12 – ZUJF in 15/15 – ZUUJFO), Odloka o ustanovitvi javnega vrtca Vrtec Otona Župančiča Črnomelj (Uradni list RS, št. 68/96, 1/97, 33/08, 9/10, 9/11 in 6/15) je Občinski svet Občine Črnomelj na 15. redni seji 29. 9. 2016 sprejel

P R A V I L N I K

o spremembi Pravilnika o kriterijih in načinu sprejemanja predšolskih otrok v Vrtec Otona Župančiča Črnomelj

1. člen

V Pravilniku o kriterijih in načinu sprejemanja predšolskih otrok v Vrtec Otona Župančiča Črnomelj (Uradni list RS, št. 30/09, 47/09, 30/10 in 34/11) se spremeni prvi stavek prvega odstavka 4. člena in se pravilno glasi:

»Vpis otrok za novo šolsko leto se izvede na podlagi javnega razpisa za vpis otrok v programe vrtca, ki ga vrtec objavi enkrat letno, najkasneje do konca meseca aprila.«

2. člen

Ta pravilnik začne veljati naslednji dan po objavi v Uradnem listu Republike Slovenije.

Št. 602-27/2009

Črnomelj, dne 29. septembra 2016

Županja
Občine Črnomelj
Mojca Čemas Stjepanovič l.r.

2767. Sklep o ukinitvi statusa javnega dobra

Na podlagi 23. člena Zakona o graditvi objektov (Uradni list RS, št. 102/04 – uradno prečiščeno besedilo, 14/05 – popr., 92/05 – ZJC-B, 93/05 – ZVMS, 111/05 – odl. US, 126/07, 108/09, 61/10 – ZRud-1, 20/11 – odl. US, 57/12, 101/13 – ZdavNepr, 110/13, 22/14 – odl. US) in 16. člena Statuta Občine Črnomelj (Uradni list RS, št. 83/11 in 24/14) je Občinski svet Občine Črnomelj na 15. redni seji dne 29. 9. 2016 sprejel naslednji

S K L E P

I.

Na nepremičnini parc. št. 1554/12, k.o. 1542 – Zastava se ukine status javnega dobra in postane last Občine Črnomelj, Trg svobode 3, 8340 Črnomelj, matična št.: 5880254000.

II.

Sklep o ukinitvi statusa javnega dobra začne veljati z dnem sprejema na Občinskem svetu Občine Črnomelj in se objavi v Uradnem listu Republike Slovenije.

Št. 478-503/2015

Črnomelj, dne 29. septembra 2016

Županja
Občine Črnomelj
Mojca Čemas Stjepanovič l.r.

2768. Sklep o pridobitvi statusa grajenega javnega dobra lokalnega pomena

Na podlagi 2. in 21. člena Zakona o graditvi objektov (ZGO-1, Uradni list RS, št. 102/04, uradno prečiščeno besedilo, 14/05 popr., 92/05 – ZJC-B, 93/05 – ZVMS, 111/05 – odl. US, 120/06 – odl. US, 126/07, 57/09, 108/09, 61/10 – ZRud-1, 76/10 – ZRud-1A, 20/11 – odl. US, 57/12, 110/13, 101/13 – ZdavNepr, 19/15), 3. člena Zakona o cestah (ZCes-1, Uradni list RS, št. 109/10, 48/12, 36/14 – odl. US in 46/15) in 16. člena Statuta Občine Črnomelj (Uradni list RS, št. 83/11 in 24/14) je Občinski svet Občine Črnomelj na 15. redni seji dne 29. 9. 2016 sprejel naslednji

S K L E P

1. člen

Status grajenega javnega dobra lokalnega pomena v lasti Občine Črnomelj pridobijo naslednje nepremičnine v lasti Ob-

čine Črnomelj, ki predstavljajo dele kategoriziranih poti in cest ter dele drugih vzdrževanih občinskih poti ali druge prometne površine:

katarstrska občina	parc. št.	vrsta prometne površine
1562 – Učakovci	148/2	JP 555791
1562 – Učakovci	1104/2	JP 555791
1562 – Učakovci	1079/3	JP 555791
1562 – Učakovci	1109/4	JP 555791
1562 – Učakovci	1069/2	JP 555791
1562 – Učakovci	1068/2	JP 555791
1562 – Učakovci	1078/2	JP 555791
1541 – Loka	1235/11	LC 054051
1541 – Loka	1235/9	LC 054051
1541 – Loka	1235/13	LC 054051
1541 – Loka	1235/18	LK 054211
1541 – Loka	1235/16	LK 054211
1541 – Loka	1154/7	LK 054251
1541 – Loka	1154/5	LK 054251
1541 – Loka	1148/23	JP 554321
1541 – Loka	1148/17	JP 554321
1541 – Loka	1148/19	JP 554321
1541 – Loka	1148/25	JP 554321
1541 – Loka	1581/6	avtobusno postajališče Čudno selo
1541 – Loka	1569/4	avtobusno postajališče Čudno selo
1554 – Hrast pri Vinici	1128/2	LC 054131
1555 – Hrast pri Vinici	2/2	LC 054131
1556 – Hrast pri Vinici	1243/2	LC 054131
1557 – Hrast pri Vinici	904/14	LC 054131
1558 – Hrast pri Vinici	107/4	LC 054131
1535 – Črnomelj	261/29	JP 554183
1535 – Črnomelj	261/27	JP 554183
1535 – Črnomelj	261/24	JP 554183
1535 – Črnomelj	261/25	JP 554183
1535 – Črnomelj	675/5	JP 554021
1535 – Črnomelj	696/19	JP 554012
1535 – Črnomelj	680/2	nekategorizirana pot v ZN Pod gozdom
1535 – Črnomelj	685/19	JP 554012
1535 – Črnomelj	685/17	JP 554012
1535 – Črnomelj	685/9	nekategorizirana pot v ZN Pod gozdom
1535 – Črnomelj	685/13	JP 554012
1535 – Črnomelj	685/12	JP 554012
1535 – Črnomelj	685/15	JP 554012
1535 – Črnomelj	683/8	nekategorizirana pot v ZN Pod gozdom
1535 – Črnomelj	697/16	nekategorizirana pot v ZN Pod gozdom
1540 – Dobljče	2223/6	JP 556161

2. člen

Nepremičnine iz 1. člena pridobijo status grajenega javnega dobra lokalnega pomena z ugotovitveno odločbo, ki jo na podlagi tega sklepa izda Občinska uprava Občine Črnomelj, po uradni dolžnosti. Občinska uprava Občine Črnomelj po pravnomočnosti odločbe o pridobitvi statusa grajenega javnega dobra, le-to pošlje pristojnemu sodišču, ki po uradni dolžnosti v zemljiško knjigo vpiše zaznambo o javnem dobru.

3. člen

Ta sklep začne veljati z dnem sprejetja na občinskem svetu. Ta sklep se objavi tudi v Uradnem listu Republike Slovenije.

Št. 478-248/2016-3

Črnomelj, dne 30. septembra 2016

Županja
Občine Črnomelj
Mojca Čemas Stjepanovič l.r.

DOBROVA - POLHOV GRADEC**2769. Odlok o rebalansu proračuna Občine Dobrova - Polhov Gradec za leto 2016**

Na podlagi 29. člena Zakona o lokalni samoupravi (Uradni list RS, št. 94/07 – uradno prečiščeno besedilo, 76/08, 79/09, 51/10 in 40/12 – ZUJF), 40. člena Zakona o javnih financah (Uradni list RS, št. 11/11 – uradno prečiščeno besedilo, 14/13 – popr. in 101/13 in 55/15 – ZFisp) in 16. člena Statuta Občine Dobrova - Polhov Gradec (Uradni list RS, št. 26/12) je Občinski svet Občine Dobrova - Polhov Gradec na 15. redni seji 5. oktobra 2016 sprejel

ODLOK**o rebalansu proračuna Občine Dobrova - Polhov Gradec za leto 2016**

1. člen

V Odloku o proračunu Občine Dobrova - Polhov Gradec za leto 2016 (Uradni list RS, št. 104/15) se 2. člen spremeni tako, da se glasi:

»2. člen

(sestava proračuna in višina splošnega dela proračuna)

V splošnem delu proračuna so prikazani prejemki in izdatki proračuna občine, izkazani v bilanci prihodkov in odhodkov, v računu finančnih terjatev in naložb ter v računu financiranja.

Splošni del proračuna na ravni podskupin kontov se do-
loča v naslednjih zneskih:

A.	BILANCA PRIHODKOV IN ODHODKOV	v eurih
	Skupina/Podskupina kontov	Proračun leta 2016
I	SKUPAJ PRIHODKI (70+71+72+73+74+78)	7.411.700
	TEKOČI PRIHODKI (70+71)	6.523.376
70	DAVČNI PRIHODKI (700+703+704+706)	4.948.489
	700 DAVKI NA DOHODEK IN DOBIČEK	4.434.321
	703 DAVKI NA PREMOŽENJE	321.168
	704 DOMAČI DAVKI NA BLAGO IN STORITVE	193.000
71	NEDAVČNI PRIHODKI (710+711+712+713+714)	1.574.887
	710 UDELEŽBA NA DOBIČKU IN DOHODKI OD PREMOŽENJA	321.785
	711 TAKSE IN PRISTOJBINE	6.444
	712 GLOBE IN DRUGE DENARNE KAZNI	106.560
	713 PRIHODKI OD PRODAJE BLAGA IN STORITEV	200.600
	714 DRUGI NEDAVČNI PRIHODKI	939.498
72	KAPITALSKI PRIHODKI (720+722)	101.009
	720 PRIHODKI OD PRODAJE OSNOVNIH SREDSTEV	0
	722 PRIHODKI OD PRODAJE ZEMLJIŠČ IN NEOPREDMETENIH DOLGOROČNIH SREDSTEV	101.009
73	PREJETE DONACIJE (730+731)	1.000
	730 PREJETE DONACIJE IZ DOMAČIH VIROV	1.000
74	TRANSFERNI PRIHODKI (740)	786.315
	740 TRANSFERNI PRIH. IZ DRUGIH JAVNOFINANČNIH INSTITUCIJ	750.879
741	PREJETA SREDSTVA IZ DRŽAVNEGA PRORAČUNA IZ SREDSTEV EU	35.436

II	SKUPAJ ODHODKI (40+41+42+43+45)	7.824.413
40	TEKOČI ODHODKI (400+401+402+403+409)	2.665.270
	400 PLAČE IN DRUGI IZDATKI ZAPOSLENIM	309.999
	401 PRISPEVKI DELODAJALCEV ZA SOCIALNO VARNOST	49.991
	402 IZDATKI ZA BLAGO IN STORITVE	2.161.330
	403 PLAČILA DOMAČIH OBRESTI	35.000
	409 REZERVE	108.950
41	TEKOČI TRANSFERI (410+411+412+413)	2.324.781
	410 SUBVENCije	157.568
	411 TRANSFERI POSAMEZNIKOM IN GOSPODINJSTVOM	1.579.970
	412 TRANSFERI NEPROFITNIM ORGANIZACIJAM IN USTANOVAM	163.890
	413 DRUGI TEKOČI DOMAČI TRANSFERI	423.354
42	INVESTICIJSKI ODHODKI (420)	2.726.345
	420 NAKUP IN GRADNJA OSNOVNIH SREDSTEV	2.726.345
43	INVESTICIJSKI TRANSFERI (430)	108.017
	430 INVESTICIJSKI TRANSFERI PRORAČUNSKIM UPORABNIKOM	0
	431 INVESTICIJSKI TRANSFERI PRAVNIM IN FIZIČNIM OSEBAM	106.017
	432 INVESTICIJSKI TRANSFERI PRORAČUNSKIM UPORABNIKOM	2.000
III	PRORAČUNSKI PRESEŽEK (PRORAČUNSKI PRIMANJKLJAJ) (I.-II.)	-412.713
B.	RAČUN FINANČNIH TERJATEV IN NALOŽB	
IV	PREJETA VRAČILA DANIH POSOJIL IN PRODAJA KAPITALSKIH DELEŽEV (750+751+752)	0,00
	75 PREJETA VRAČILA DANIH POSOJIL IN PRODAJA KAPITALSKIH DELEŽEV	0,00
	751 PRODAJA KAPITALSKIH DELEŽEV	0,00
V	DANA POSOJILA IN POVEČANJE KAPITALSKIH DELEŽEV (440+441+442)	0,00
44	DANA POSOJILA IN POVEČANJE KAPITALSKIH DELEŽEV	0,00
	441 POVEČANJE KAPITALSKIH DELEŽEV IN FINANČNIH NALOŽB	0,00
VI	PREJETA MINUS DANA POSOJILA IN SPREMEMBE KAPITALSKIH DELEŽEV (IV.-V.)	0,00
C.	RAČUN FINANCIRANJA	
VII	ZADOLŽEVANJE (50)	339.474
50	ZADOLŽEVANJE	339.474
	500 DOMAČE ZADOLŽEVANJE	339.474
VIII	ODPLAČILA DOLGA (55)	262.570
55	ODPLAČILA DOLGA	262.570
	550 ODPLAČILA DOMAČEGA DOLGA	262.570
IX	SPREMEMBA STANJA SREDSTEV NA RAČUNU (I.+IV.+VII.-II.-V.-VIII.)	-335.809
X	NETO ZADOLŽEVANJE (VII.-VIII.)	76.904
XI	NETO FINANCIRANJE (VI.+X.-IX.)	412.713
XII	STANJE SREDSTEV NA RAČUNIH NA DAN 31. 12. PRETEKLEGA LETA	335.809

Posebni del proračuna sestavljajo finančni načrti neposrednih uporabnikov, ki so razdeljeni na naslednje programske dele: področja proračunske porabe, glavne programe in podprograme, predpisane s programsko klasifikacijo izdatkov občinskih proračunov. Podprograme, predpisane s programsko klasifikacijo izdatkov občinskih proračunov. Podprogram je razdeljen na proračunske postavke, te pa na podskupine kontov in konte, določene s predpisanim kontnim načrtom.

Posebni del proračuna do ravni proračunskih postavk – kontov in načrt razvojnih programov sta priložila k temu rebalansu in se objavita skupaj s splošnim delom proračuna na spletni strani Občine Dobrova - Polhov Gradec.

Načrt razvojnih programov sestavljajo projekti.«

3. člen

Ta odlok začne veljati naslednji dan po objavi v Uradnem listu Republike Slovenije.

Št. 007-0005/2016-2

Dobrova, dne 5. oktobra 2016

Župan

Občine Dobrova - Polhov Gradec

Franc Setnikar l.r.

IVANČNA GORICA

2770. Odlok o rebalansu proračuna Občine Ivančna Gorica za leto 2016

Na podlagi določb Zakona o javnih financah (Uradni list RS, št. 11/11 – UPB4, 14/13 – popr., 101/13, 55/15 – ZFisP in 96/15 – ZIPRS1617) ter 111. člena Statuta Občine Ivančna Gorica (Uradni list RS, št. 91/15) – UPB2 je Občinski svet Občine Ivančna Gorica na 16. redni seji dne 5. 10. 2016 sprejel

O D L O K

o rebalansu proračuna Občine Ivančna Gorica za leto 2016

1. člen

V Odloku o proračunu Občine Ivančna Gorica za leto 2016 (Uradni list RS, št. 104/15) se 2. člen spremeni tako, da se glasi:

»V splošnem delu proračuna so prikazani prejemki in izdatki po ekonomski klasifikaciji do ravni podskupin kontov.

Splošni del proračuna se na ravni podskupin kontov določa v naslednjih zneskih:

v EUR

A. BILANCA PRIHODKOV IN ODHODKOV			
SKUPINA, PODSK.	ZAP. ŠT.		REBALANS 2016
1	2	3	4
		I. SKUPAJ PRIHODKI (70+71+72+73+74)	12.541.016,91
		TEKOČI PRIHODKI (70+71)	11.674.124,00
70		DAVČNI PRIHODKI	10.104.544,00
	700	Davki na dohodek in dobiček	8.808.424,00
	703	Davki na premoženje	1.017.420,00
	704	Domači davki na blago in storitve	278.700,00
71		NEDAVČNI PRIHODKI	1.569.580,00
	710	Udeležba na dobičku in dohodki od premoženja	913.980,00
	711	Takse in pristojbine	14.000,00
	712	Globe in denarne kazni	20.000,00
	713	Prihodki od prodaje blaga in storitev	88.000,00
	714	Drugi nedavčni prihodki	533.600,00
72		KAPITALSKI PRIHODKI	200.000,00
	720	Prihodki od prodaje osnovnih sredstev	80.000,00
	722	Prihodki od prodaje zemljišč in neopredmetenih dolgoročnih sred.	120.000,00
73		PREJETE DONACIJE	0,00
	730	Prejete donacije iz domačih virov	0,00
74		TRANSFERNI PRIHODKI	666.892,91
	740	Transferni prihodki iz drugih javnofinančnih institucij	666.892,91
	741	Prejeta sredstva iz državnega proračuna iz sredstev proračuna EU	
		II. SKUPAJ ODHODKI (40+41+42+43)	14.477.050,88
40		TEKOČI ODHODKI	3.727.182,37
	400	Plače in drugi izdatki zaposlenim	632.650,00
	401	Prispevki delodajalcev za socialno varstvo	100.982,00
	402	Izdatki za blago in storitve	2.844.928,37
	403	Plačila domačih obresti	1.000,00
	409	Rezerve	147.622,00
41		TEKOČI TRANSFERI	5.111.479,00
	410	Subvencije	95.600,00
	411	Transferi posameznikom in gospodinjstvom	3.330.237,00

	412	Transferi neprofitnim organizacijam in ustanovam	561.312,00
	413	Drugi tekoči domači transferi	1.124.330,00
42		INVESTICIJSKI ODHODKI	5.406.489,51
	420	Nakup in gradnja osnovnih sredstev	5.406.489,51
43		INVESTICIJSKI TRANSFERI	231.900,00
	431	Invest. transferi pravnim in fizičnim osebam, ki niso proračunski uporabniki	191.900,00
	432	Investicijski transferi proračunskim uporabnikom	40.000,00
	III.	PRESEŽEK ALI PRIMANJKLJAJ (I.–II.)	–1.936.033,97
B. RAČUN FINANČNIH TERJATEV IN NALOŽB			
	IV.	PREJETA VRAČILA DANIH POSOJIL IN PRODAJA KAPITALSKIH DELEŽEV (750+751+752)	0,00
75		PREJETA VRAČILA DANIH POSOJIL	0,00
	750	Prejeta vračila danih posojil	0,00
	751	Prodaja kapitalskih deležev	0,00
	752	Kupnine iz naslova privatizacije	0,00
	V.	DANA POSOJILA IN POVEČANJE KAPITALSKIH DELEŽEV (440+441)	0,00
	440	Dana posojila	0,00
	VI.	PREJETA MINUS DANA POSOJILA IN SPREMEMBE KAPITALSKIH DELEŽEV (IV.–V.)	0,00
C. RAČUN FINANCIRANJA			
	VII.	ZADOLŽEVANJE PRORAČUNA (500)	285.127,00
50		ZADOLŽEVANJE	285.127,00
	500	Domače zadolževanje	285.127,00
	VIII.	ODPLAČILA DOLGA (550)	0,00
55		ODPLAČILA DOLGA	
	550	Odplačila domačega dolga	0,00
	IX.	POVEČANJE (ZMANJŠANJE) SREDSTEV NA RAČUNIH (I.+IV.+VII.–II.–V.–VIII.)	–1.650.906,97
	X.	NETO ZADOLŽEVANJE (VII.–VIII.)	285.127,00
	XI.	NETO FINANCIRANJE (VI.+VII.–VIII.–IX.)	1.936.033,97
		STANJE SRED. NA RAČUNIH DNE 31. 12. PRETEKLEGA LETA	1.650.906,97

«

2. člen

Ta odlok se objavi v Uradnem listu Republike Slovenije in začne veljati naslednji dan po objavi.

Št. 410-0053/2015-83

Ivančna Gorica, dne 5. oktobra 2016

Župan
Občine Ivančna Gorica
Dušan Strnad l.r.

KRANJSKA GORA**2771. Odlok o občinskem podrobnem prostorskem načrtu za območje pod Vitrancem v Kranjski Gori (KG H2)**

Na podlagi 61. člena Zakona o prostorskem načrtovanju (Uradni list RS, št. 33/07, 70/08 – ZVO-1B, 108/09, 80/10 – ZUPUDPP, 43/11 – ZKZ-C, 57/12, 57/12 – ZUPUDPP-A, 109/12, 76/14 – odl. US in 14/15 – ZUUJFO), 16. člena Statuta Občine Kranjska Gora – UPB1 (Uradno Glasilo slovenskih občin 43/2014, 7/2015) in 88. člena Poslovnika Občinskega sveta (Uradni list RS, št. 55/07, Uradno glasilo slovenskih občin 7/2015) je Občinski svet Občine Kranjska Gora na 13. seji dne 28. 9. 2016 sprejel

ODLOK**o občinskem podrobnem prostorskem načrtu za območje pod Vitrancem v Kranjski Gori (KG H2)**

I. SPLOŠNE DOLOČBE

1. člen

(1) S tem odlokom se v skladu z dolgoročnim družbenim planom Občine Jesenice za obdobje 1986–1995/2000 (Uradni vestnik Gorenjske, št. 20/86, 2/88 in 2/90), Odlokom o družbenem planu Občine Jesenice za obdobje 1986–1990 (Uradni vestnik Gorenjske, št. 8/88, 6/89 in Uradni list RS, št. 28/90, 31/90, 20/94) ter Odlokom o spremembah in dopolnitvah prostorskih sestavin dolgoročnega in družbenega plana Občine Jesenice za Občino Kranjska Gora (Uradni list RS, št. 30/96, 46/96, 58/98, 61/99, 49/00, 58/01 in 99/01) sprejme občinski podrobni prostorski načrt za območje pod Vitrancem v Kranjski Gori (v nadaljevanju: OPPN), ki ga je izdelalo podjetje API ARHITEKTI d.o.o., v februarju 2016 pod številko projekta API-583/891.

(2) Na območju OPPN je predvidena ureditev infrastrukture, odstranitev dotrajanih objektov ter gradnja novih objektov za potrebe turistične ponudbe.

2. člen

Sestavni deli OPPN

(1) OPPN obsega tekstualni del, grafični del in obvezne priloge iz 19. člena ZPNačrt-a (Uradni list RS, št. 33/07, 70/08

– ZVO-1B in 108/09, 80/10 – ZUPUDPP (106/10 – popr.), 43/11
– ZKZ-C, 57/12, 57/12 – ZUPUDPP-A).

(2) Tekstualni del obsega:

- Opis prostorske ureditve
- Umestitev načrtovane ureditve v prostor
 - Opis vplivov in povezav prostorskih ureditev s sosednjimi območji
 - Opis rešitev načrtovanih objektov in površin
 - Pogoji in usmeritve za projektiranje in gradnjo
- Zasnovo projektnih rešitev in pogojev glede priključevanja objektov na gospodarsko javno infrastrukturo in grajeno javno dobro
 - Rešitve in ukrepe za celostno ohranjanje kulturne dediščine
 - Rešitve in ukrepe za varovanje okolja, naravnih virov in ohranjanje narave
 - Način, vrsto in namen prenove naselja ali njegovega dela
 - Rešitve in ukrepe za obrambo ter varstvo pred naravnimi in drugimi nesrečami, vključno z varstvom pred požarom
 - Etapnost izvedbe prostorske ureditve
 - Velikost dopustnih odstopanj od funkcionalnih, oblikovalskih in tehničnih rešitev
 - Usmeritve za določitev meril in pogojev po prenehanju veljavnosti podrobnega načrta.

(3) Grafični del obsega:

- Izsek iz grafičnega načrta kartografskega dela občinskega prostorskega načrta s prikazom lege prostorske ureditve na širšem območju M 1:2000
- Območje podrobnega načrta z obstoječim parcelnim stanjem M 1:1000
- Prikaz vplivov in povezav s sosednjimi območji M 1:2000
- Zazidalna oziroma ureditvena situacija, Varianta A M 1:1000
- Zazidalna oziroma ureditvena situacija, Varianta B M 1:1000
- Prerezi, Varianta A M 1:1000
- Prerezi, Varianta B M 1:1000
- Prikaz ureditev glede poteka omrežij in priključevanja objektov na gospodarsko javno infrastrukturo ter grajeno javno dobro M 1:1000
- Prikaz ureditev, potrebnih za varovanje okolja, naravnih virov in ohranjanja narave M 1:1000
- Prikaz ureditev, potrebnih za obrambo ter varstvo pred naravnimi in drugimi nesrečami, vključno z varstvom pred požarom M 1:1000
- Načrt parcelacije M 1:1000

(4) Priloge obsegajo:

- Izvleček iz hierarhično višjega prostorskega akta
- Prikaz stanja prostora
- Mnenja pristojnih nosilcev urejanja prostora
- Fotografije območja urejanja
- Elaborat geodetskega načrta; Številka: Z502800; Odgovorni geodet: Matej Penič, univ. dipl. inž. geod. (Geo-0304); Podjetje: Protim Ržišnik Perc d.o.o., Poslovna cona A2, 4208 Šenčur
 - Geološko-geomehansko poročilo; Številka: 2942/2014
- Odgovorni predstavnik podjetja: Milan Žerjal, univ. dipl. inž. geol. Podjetje: I-N-I d.o.o.
 - Idejna zasnova: C – 1103 Načrt ureditve in promet; Odgovorni projektant: Robert Zupančič u.d.i.g.; Podjetje TEGA Invest d.o.o.
 - Idejna zasnova: Elektro in TK omrežje; Številka: 1338-11-13; Odgovorni projektant: Anton KOKELJ d.i.e, IZS E-0263; Podjetje: PROFI K2 d.o.o. Ljubljana
 - Idejna zasnova: Vodovod in plinovod; Številka: 77/2013; Odgovorni projektant: Medard Hafner, univ. dipl. inž. stroj. (IZS

št. S-0799); Podjetje: BIRO MIKROKLIMA, Medard Hafner s.p., Klobovsova ulica 1, 4220 Škofja Loka

- Idejna zasnova: Načrt kanalizacije i; Številka: 121/2013; Odgovorni projektant: Vojko Oman kom. inž.; Podjetje: VO PROJEKT, Vojko Oman s.p., Dobeno 99, 1234 Mengeš
- Smernice požarne varnosti; Številka: SmPV-9-3769RB/13; odgovorni izvajalec: Danilo Fras, univ. dipl. inž. el.; Podjetje: Varnost Maribor d.d.; Kraljeviča Marka 5, 2000 Maribor.

II. OBMOČJE OPPN

3. člen

Območje urejanja

(1) Območje OPPN se nahaja v zahodnem delu naselja Kranjska Gora severno od obstoječega smučišča.

(2) Na severni strani je območje omejeno z regionalno cesto z oznako R1 201/0202 Podkoren–Kranjska Gora, na vzhodni strani s krajevno cesto z oznako LZ 189611 (Borovška cesta), na južni strani pa z občinsko potjo z oznako JP 689412 (Borovška cesta) oziroma današnjim iztekom smučišča.

(3) Obravnavano območje so stavbna zemljišča namenjena hotelski gradnji.

(4) Velikost območja OPPN je približno 5 ha. Ureditveno območje zavzema zemljišča ali dele zemljišč s parcelnimi številkami: 507/1, 507/10, 507/7, 507/9, 510/3, 514/1, 514/2, 515/1, 515/4, 515/5, 515/6, 516/1, 516/4, 516/5, 516/6, 518/6, 518/7, 518/8, 518/9, 519/1, 520/1, 521/1, 521/4, 521/5, 532/2, 534/12, 545/11, 545/3, 545/4, 545/5, 545/6, 545/7, 545/8, 545/10, 553/2, 557/4, 566/5, 568, 570/1, 572/1, 572/6, 834/10, 834/11, 834/12, 838, 849/4, 850/1, 886/166, 891/50, 909, vse k.o. Kranjska Gora.

(5) Ureditve javne gospodarske in okoljske infrastrukture s priključitvami ter krajinske ureditve lahko segajo tudi izven območja.

4. člen

Vplivno območje

Vplivno območje bo v času gradnje in obratovanja objektov znotraj območja urejanja OPPN, razen v območjih priključevanja predvidene javne gospodarske infrastrukture na obstoječo.

III. UMESTITEV NAČRTOVANE UREDITVE V PROSTOR

5. člen

Vplivi in povezave prostorskih ureditev s sosednjimi območji

(1) Predvidene prostorske ureditve se povezujejo s sosednjimi območji preko obstoječe regionalne ceste z oznako R1 R1 201/0202 Podkoren–Kranjska Gora, obstoječe krajevne ceste z oznako LZ 189611 (Borovška cesta) in obstoječe občinske poti z oznako JP 689412 (Borovška cesta) oziroma današnjim iztekom smučišča ter ostale infrastrukture.

(2) Ureditve predvidene z OPPN bodo povečale zmogljivost in ponudbo turističnih zmogljivosti Kranjske Gore.

6. člen

Rešitve načrtovanih objektov in površin

S tem OPPN je predvideno:

- odstranitev manj kakovostnih in za turistično dejavnost neprimernih objektov znotraj območja urejanja, kot je prikazano v grafičnem delu (list št. 3 – Prikaz vplivov in povezav s sosednjimi območji);
- gradnja hotela z možnostjo podzemne garaže (hotel 1), kot je prikazano v grafičnem delu (list št. 4 – Zazidalna oziroma ureditvena situacija);

– gradnja hotela z možnostjo podzemne garaže (hotel 2), kot je prikazano v grafičnem delu (list št. 4 – Zazidalna oziroma ureditvena situacija);

– gradnja hotela z možnostjo podzemne garaže (hotel 3), kot je prikazano v grafičnem delu (list št. 4 – Zazidalna oziroma ureditvena situacija);

– gradnja paviljona (objekt št. 4), kot je prikazano v grafičnem delu (list št. 4 – Zazidalna oziroma ureditvena situacija);

– gradnja podzemne javne parkirne hiše s parkiriščem na nivoju terena z možnostjo širitve za potrebe hotelov (objekt št. 5), kot je prikazano v grafičnem delu (list št. 4 – Zazidalna oziroma ureditvena situacija);

– gradnja penziona na mestu današnjih gospodarskih objektov (objekt št. 7), kot je prikazano v grafičnem delu (list št. 4 – Zazidalna oziroma ureditvena situacija);

– gradnja servisa žičnic na mestu današnjega skladišča/garaže (objekt št. 8), kot je prikazano v grafičnem delu (list št. 4 – Zazidalna oziroma ureditvena situacija);

– gradnja gostinsko turističnega objekta na mestu današnjih oskrbnih prostorov žičnic (objekt št. 9), kot je prikazano v grafičnem delu (list št. 4 – Zazidalna oziroma ureditvena situacija);

– rekonstrukcija obstoječega objekta »Bedanc« (objekt št. 10), kot je prikazano v grafičnem delu (list št. 4 – Zazidalna oziroma ureditvena situacija);

– gradnja in rekonstrukcija prometne infrastrukture ter električne, vodovodne, kanalizacijske, plinske in telekomunikacijske infrastrukture;

– zunanja ureditev, ki predvideva iztek smučišča s pomičnimi trakovi v osrednjem delu preko obstoječe občinske poti z oznako JP 689412 (Borovška cesta) z izven nivojskim križanjem prometne infrastrukture, ureditev drsališča v zimskem času oziroma bazena v letnem času ob predvidenem izteku smučišča, zagotovitev koridorja za ureditev tekaške proge v zimskem času južno od obstoječe regionalne ceste z oznako R1 201/0202 Podkoren–Kranjska Gora, zagotovitev proste površine za ureditev heliporta skladno s področno zakonodajo na zahodnem delu zemljišča s parc. št. 570/1, k.o. Kranjska Gora, ureditev postajališča za avtodome v zahodnem delu območja urejanja ob obstoječi občinski poti z oznako JP 689412 (Borovška cesta).

7. člen

Pogoji in usmeritve za projektiranje in gradnjo

(1) Pri gradnji je potrebno upoštevati vso veljavno zakonodajo s področja graditve objektov.

(2) Hoteli in ostali gostinski objekti morajo biti grajeni skladno s Pravilnikom o minimalnih tehničnih pogojih in o obsegu storitev za opravljanje gostinske dejavnosti (Uradni list RS, št. 21/14).

(3) Hotel (hotel 1) je predviden s tem odlokom v členjenih nadzemnih horizontalnih gabaritih 10 x 28 m (vertikalni gabariti so največ K(2)+P+M, vrh slemena maksimalno 819,48 m.n.v.), 18 x 32 m (vertikalni gabariti so največ K(2)+P+2N+M(2), vrh slemena maksimalno 825,65 m.n.v.) in povezovalnim delom 23 x 36,5 m (vertikalni gabariti so največ K(2)+P). Strehe naj bodo strme (več kot 35°) razen povezovalnega dela in večjega vhodnega nadstreška, kjer so lahko ravne ali z naklonom maksimalno do 10°. Mogoča je variantna gradnja hotela v členjenih nadzemnih horizontalnih gabaritih 10 x 28 m (vertikalni gabariti so največ K(2)+P+M, vrh slemena maksimalno 815,83 m.n.v.), 18 x 32 m (vertikalni gabariti so največ K(2)+P+1N+M(2)) in povezovalnim delom 27 x 60 m (vertikalni gabariti so največ K(2)+P, vrh slemena maksimalno 823,40 m.n.v.). Strehe naj bodo strme (več kot 35°) razen povezovalnega dela in večjega vhodnega nadstreška, kjer so lahko ravne ali z naklonom maksimalno do 10°.

(4) Hotel (hotel 2) je predviden s tem odlokom v členjenih nadzemnih horizontalnih gabaritih skupne dimenzije 52,1 x 22,7 m (vertikalni gabariti so največ K(2)+P+2N+M(2), vrh slemena maksimalno 825,00 m.n.v.), brez nižjega parterja

(vertikalni gabariti so največ K(2)+P) z vhodnim nadstreškom na severni strani. Strehe naj bodo strme (več kot 35°) razen parternega dela in večjega vhodnega nadstreška, kjer so lahko ravne ali z naklonom maksimalno do 10°.

(5) Hotel (hotel 3) je predviden s tem odlokom v členjenih nadzemnih horizontalnih gabaritih 18 x 32 m (vertikalni gabariti so največ K(2)+P+2N+M(2), vrh slemena maksimalno 824,47 m.n.v.), 18 x 52 m (vertikalni gabariti so največ K(2)+P+2N+M(2), vrh slemena maksimalno 823,93 m.n.v.), 10 x 36 m (vertikalni gabariti so največ K(2)+P+2N+M, vrh slemena maksimalno 822,34 m.n.v.) in parternim delom z nadstreškom (vertikalni gabariti so največ K(2)+P). Strehe naj bodo strme (več kot 35°) razen parternega dela na severni strani in večjega vhodnega nadstreška, kjer so lahko ravne ali z naklonom maksimalno do 10°.

(6) Paviljon (objekt št. 4) je predviden s tem odlokom v nadzemnih horizontalnih gabaritih 21 x 6 m (vertikalni gabariti so največ K(2)+P).

(7) Podzemna javna parkirna hiša s parkiriščem na nivoju terena z možnostjo širitve za potrebe hotelov (objekt št. 5) z dvema podzemnima etažama. Horizontalni gabariti se prilagajajo potrebam po parkiranju in omejitvi zemljišč, ki bodo v lasti Občine Kranjska Gora.

(8) Objekt za potrebe turizma, v kolikor se bo ukinila dejavnost Policije na tem območju v členjenih nadzemnih horizontalnih gabaritih 34 x 44 m (vertikalni gabariti so največ K(2)+P+M, vrh slemena maksimalno 822,34 m.n.v.). Strehe so lahko lomljene z različnim naklonom.

(9) Penzion na mestu današnjih gospodarskih objektov (objekt št. 7) s parkiranjem na terenu ali pod nivojem terena v nadzemnih horizontalnih gabaritih 10 x 14 m (vertikalni gabariti so največ K+P+1N+M). Strehe naj bodo strme (več kot 35°).

(10) Servis žičnic na mestu današnjega skladišča/garaže (objekt št. 8) v nadzemnih horizontalnih gabaritih 14 x 28 m (vertikalni gabariti so največ K+P+M).

(11) Gostinsko turistični objekt na mestu današnjih oskrbnih prostorov žičnic (objekt št. 9) je predviden s tem odlokom v členjenih nadzemnih horizontalnih gabaritih 67 x 13 m (vertikalni gabariti so največ K+P+1N).

(12) Rekonstrukcija in dozidava obstoječega objekta »Bedanc« (objekt št. 10) je predvidena s tem odlokom z možnostjo povečanja neto volumna do 10% obstoječega. Mogoča pa je tudi nadomestna gradnja v nadzemnih horizontalnih gabaritih 26 x 13 m (vertikalni gabariti so največ K+P+1N). Nadomestna gradnja objekta »Bedanc« ima lahko poleg namembnosti obstoječega objekta tudi vsebine za žičniško dejavnost. Na zemljišču s parc. št. 532/2, k.o. Kranjska Gora je mogoča tudi nadomestitev obstoječega objekta, ki je v grafičnem delu prikazan za odstranitev. Nadomestitev objekta mora biti namenjena delovanju žičnic v kar sodijo tudi spremljajoče dejavnosti (tehnični in servisni prostori žičnic, gostinstvo za potrebe žičnic (brez nastanitvev), trgovine, toalete, info točke ipd.).

(13) Nad višinskimi gabariti objektov je dovoljeno postaviti naprave in opremo ter dostope do njih in podobno, če so od roba objekta postavljeni tako, da je kot med najvišjo točko takega prostora ali naprave ter kapjo objekta enak ali manjši 30°.

(14) Drsališče oziroma bazen je lahko urejeno v velikosti hokejskega igrišča ali manjše. Drsališče je lahko nadkrito z odprtim nadstreškom.

(15) Obstoječi legalno zgrajeni objekti znotraj območja urejanja se lahko v obdobju do izvedbe tega OPPN investicijsko vzdržujejo, odstranijo, rekonstruirajo, dozidajo ali nadzidajo do 25% povečanja obstoječih uporabnih površin posameznega objekta.

(16) Znotraj območja urejanja OPPN so dopustne tudi druge gradnje in ureditve turistične infrastrukture skladno s področnimi predpisi in zakonodajo.

(17) Horizontalni gabariti in umestitev v prostor lahko tudi odstopajo od navedenih v prejšnjih odstavkih tega člena in prikazanih v grafičnih listih št. 4 – Zazidalna oziroma ureditvena situacija, vendar pa morajo v vsakem primeru biti izpolnjeni naslednji pogoji:

– Upoštevana mora biti gradbena meja, prikazana v grafičnih listih št. 4a in 4b, preko katere ne smejo segati fasade nadzemnih delov stavb, razen vhodnih nadstreškov, napuščev, letnih vrtov pred hotelskimi lokali in nadzemnih delov garažne hiše. Gradbeno mejo tvorijo točke od T1 do T4.

– Faktor zazidanosti območja urjenja ne sme presegati vrednosti 45%, pri čemer velja:

– Faktor zazidanosti je razmerje med tlorisno projekcijo najbolj izpostavljenih delov stavbe nad terenom in površino parcele, namenjene gradnji. Pri tlorisni projekciji zunanjih dimenzij najbolj izpostavljenih delov stavbe nad terenom se ne upoštevajo balkoni, napušči, nadstreški, površine uvoza v klet in izvoza iz kleti.

– Odstotek zelenih površin mora znašati najmanj 10%, pri čemer velja:

– Faktor zelenih površin je razmerje med površino zelenih površin in zemljiško parcelo namenjeno gradnji.

– Zagotovljeno mora biti ustrezno število parkirnih mest.

Na terenu se glede na prikaze v grafičnem delu lahko poveča število parkirnih mest do 10%. Ostala parkirna mesta morajo biti zagotovljena pod nivojem terena. Število parkirnih mest mora biti zagotovljeno skladno s Pravilnikom o minimalnih tehničnih pogojih in o obsegu storitev za opravljanje gostinske dejavnosti (Uradni list RS, št. 21/14) oziroma predpisom, ki bi ga nadomestil.

8. člen

Gradnja enostavnih in nezahtevnih objektov

(1) Dopustna je gradnja enostavnih in nezahtevnih objektov kot dopolnitev osnovnega objekta potrebnih za nemoteno funkcioniranje objektov v skladu s predpisi, ki urejajo gradnjo tovrstnih objektov.

(2) Pri tem ne sme biti oviran koncept ureditve oziroma njegova skazitev.

(3) Za oblikovanje enostavnih in nezahtevnih objektov velja, da morajo biti oblikovani skladno z osnovnim objektom. Objekti so lahko grajeni kot prizidek k osnovnemu objektu ali kot samostojni objekti. Samostojni objekti naj imajo podolgovat tloris. Strehe so lahko v nižjih naklonih, kot so predpisani za osnovne objekte. Lahko so tudi ravne, v minimalnem naklonu.

(4) V primeru manjših naklonov, je lahko tudi kritina drugačna od kritine na osnovnem objektu, a naj bosta barvno usklajeni.

9. člen

Ograje

(1) Znotraj območja urejanja OPPN ni dovoljeno postavljati ograj. Omogočen mora biti javen dostop do parternih ureditev in okoliške krajine.

(2) Izjemoma je dovoljena postavitev ograj za zaščito pred padci v primeru večjih višinskih razlik na terenu in za zavarovanje smučišča po predhodnem soglasju pristojne službe Občine Kranjska Gora.

10. člen

Fasade

(1) Fasade novogradenj naj bodo sodobne izvedbe s sodobnimi materiali, vendar morajo upoštevati gabarite in sporočilnost obstoječih stavb v Kranjski Gori. Oblikovanje objektov naj bo moderno s prvini tradicionalnega stavbarstva. Po višini in dolžini naj bodo členjene.

(2) Barve fasad morajo biti klasične, brez vzorcev in v umirjenih naravnih barvnih tonih. Kričeči barvni toni niso dopustni.

11. člen

Pogoji in usmeritve za krajinsko ureditev

(1) Krajinska ureditev mora biti izvedena po načrtu celovite zasnove krajinske ureditve, ki je prikazana v grafičnem delu

(list št. 4 – Zazidalna oziroma ureditvena situacija) z možnostjo odstopanj pri prilagajanju arhitekturnim rešitvam posameznih objektov, kar se definira v projektu za pridobitev gradbenega dovoljenja.

(2) Sestavni del projekta za pridobitev gradbenega dovoljenja mora biti načrt krajinske ureditve.

(3) Ureditev območja na mejah ne predvideva bistvenih posegov v obstoječi teren in vegetacijo. Po celotnem zahodnem robu, se gozdni rob očisti podrasti, odstranijo stara ali poškodovana drevesa, vrzeli pa se po potrebi zasadi z novo avtohtono drevnino. Drevje na robovih se med gradnjo ustrezno zaščiti, posebej ob izkopu kletnih etaž.

(4) Parkovne ureditve znotraj nove pozidave so omejene na speljavo/povezavo med glavnimi ploščadmi in vhodi v objekte.

(5) Nova drevesa so sajena samo v vrzeli med objekti, število je majhno, ker je celotno območje zaradi svoje severne lege na pobočju v senci in dodajanje drevesnih mas ni zaželeno.

(6) Ob severnem robu območja urejanja je vzporedno z regionalno cesto z oznako R1 201/0202 Podkoren–Kranjska Gora v zimskem času predvidena zagotovitev koridorja za ureditev tekaške proge. Tekiška proga mora biti od roba cestišča regionalne ceste z oznako R1 201/0202 Podkoren–Kranjska Gora odmaknjena vsaj 5 m da je omogočeno pluzenje ceste.

IV. ZASNOVA PROJEKTHNIH REŠITEV IN POGOJEV GLEDE PRIKLJUČEVANJA OBJEKTOV NA GOSPODARSKO JAVNO INFRASTRUKTURO IN GRAJENO JAVNO DOBRO

12. člen

(1) Znotraj območja urejanja OPPN je potrebno upoštevati vso obstoječo in predvideno komunalno infrastrukturo. Vsa križanja se morajo izvesti v skladu s predpisi, oziroma po pogojih upravljavcev, ki jih podajo kot mnenje k temu OPPN. Pred gradnjo je potrebno obstoječe vode zakoličiti in določiti njihovo natančno lego. Detajlne rešitve se obdelajo v projektni dokumentaciji PGD, PZI.

(2) Možna so odstopanja od predvidenih rešitev opredeljenih v tem odloku, če so rešitve utemeljene iz tehničnega in ekonomskega vidika in ne vplivajo na koncept ostalih rešitev. Rešitve infrastrukture se prilagajajo konkretnim arhitekturnim rešitvam podanim v fazi projekta za pridobitev gradbenega dovoljenja.

(3) Predvideni objekti morajo imeti najmanj priključek na cesto, kanalizacijo, vodovod in elektriko.

(4) Za vsak poseg v varovanih pasovih javne infrastrukture in grajenega javnega dobrega je potrebno pridobiti soglasje k projektni dokumentaciji s strani tangiranega soglasodajalca.

(5) Ob pridobljenih soglasjih pristojnih nosilcev urejanja prostora je preko območja OPPN dopustna tudi gradnja gospodarske javne infrastrukture, ki ni namenjena neposredno objektom znotraj OPPN. Taka gradnja ne sme ovirati izvedbe rešitev predvidenih s tem OPPN.

(6) Potek predvidenih tras infrastrukturnih vodov in ceste znotraj območja urejanja je prikazan v grafičnem delu (list št. 6 – Prikaz ureditve glede poteka omrežij in priključenja objektov na gospodarsko javno infrastrukturo ter grajeno javno dobro).

(7) Deli zemljišč označeni v grafičnem delu (list št. 9 – Načrt parcelacije).

13. člen

Prometna ureditev

(1) Območje urejanja se nahaja v varovalnem pasu regionalne ceste R1 201/0202 Podkoren–Kranjska Gora. Na obravnavanem območju se ne dovoli novih cestnih priključkov na regionalno cesto.

(2) Območje se navezuje na obstoječo zbirno cesto na vzhodnem robu območja urejanja – LZ 189611 (Borovška cesta) z urejenim dvosmernim prometom katere širina je 7,00 m, ki se preko obstoječega križišča navezuje na regionalno cesto z oznako R1 201/0202 Podkoren–Kranjska Gora v križišču km. 1,700 na severnem robu območja urejanja.

(3) Vstop v osrednje območje ureditve OPPN-ja predvideva cestni priključek dvosmerne zahodne napajalne ceste širine 6,0 m obrobljene s cestnim robnikom in asfaltne utrditve. Vozišče ima prečni sklon 2,5% za zagotavljanje nemotenega odvodnjavanja meteorne vode.

(4) Uvoz mora imeti prilagojene radije uvoza za intervencijska vozila R9. Dvosmerno vozišče je predvideno v dolžini cca 90,0 m do dvoza v garažno hišo s parkiranjem v kleti in na terenu. Ostalo vozišče je predvideno kot enosmerno z dostopom do objektov hotela 1, 2 in 3 ter izvozom na obstoječo cesto. Širina ceste je predvidena 4,0 m z razširitvami v krivinah in z obrobo cestnega robnika in asfaltne utrditve. V primeru gradnje lastnih garaž pod nivojem terena pri hotelih 1, 2 in 3 se uvoze/izvoze v te garaže uredi ob tej dostopni cesti. Pri hotelu 3 je uvoz v lastno garažo lahko urejen tudi iz predvidenega dovoza do vhoda v hotel ob obstoječi zbirni cesti – LZ 189611 (Borovška cesta).

(5) Občinsko pot z oznako JP 689412 (Borovška cesta) v južnem delu območja urejanja je predvidena za rekonstrukcijo z značajem mestne promenade in umirjenim prometom. Sestavni del rekonstruirane ceste mora biti dvosmerna kolesarska steza. Motorni promet se omeji na dostope do objekta Lesnina in ostalih obstoječih objektov, ter za potrebe žičnic, intervencije in postajališča za avtodome ter lastnike parcel.

(6) Ob obstoječi zbirni cesti – LZ 189611 (Borovška cesta) mora od parkirišča proti smučišču biti urejen hodnik za pešce širine minimalno 150 cm.

(7) Vse nove utrjene povozne površine morajo biti izvedene v vodotesni izvedbi z urejenimi peskolovi, predčiščenjem in zadrževanjem meteorne vode, pred iztokom v naravo.

(8) Vse cestne povezave služijo tudi za interventne dostope SIST DIN 14090.

(9) Za obiskovalce območja in posameznih individualnih turistov je predvideno na območju ureditve parkiranje v javni parkirni hiši 2K+P. Vsak nov objekt mora imeti zagotovljeno potrebno število parkirnih mest v garaži pod nivojem terena. Na nivoju terena je dovoljeno maksimalno 5 parkirnišč za potrebe VIP po posameznem objektu.

(10) Parkirišča morajo biti dimenzijsko usklajena s pravilnikom za javna parkirišča s procentom parkirišč za gibalno ovirane osebe.

(11) Hoteli morajo imeti zagotovljeno mesto za vstop in izstop gostov iz avtobusa ali avtomobila. Zagotovljeno morajo imeti parkiranje osebnih vozil v skladu s Pravilnikom o minimalnih tehničnih pogojih in o obsegu storitev za opravljanje gostinske dejavnosti (Uradni list RS, št. 21/14) oziroma predpisom, ki bi ga nadomestil.

(12) Večja prometna obremenitev nastane v času zimske sezone in povečanega obiska dnevnih smučarjev oziroma obiskovalcev smučarskih tekem in je dovoljeno spremeniti prometni režim z zagotovitvijo začasnih parkirnih mest predvsem ob občinski poti z oznako JP 689412 (Borovška cesta) v južnem delu območja urejanja.

(13) Dostop lastnikov do kmetijskih površin s prekrivajočo rabo za smučišče je zagotovljen preko obstoječih povezav.

(14) V vplivnem območju OPPN je ob državni cesti potrebno postaviti jekleno varnostno ograjo zaradi varovanja območja OPPN (tekaška proga, paririšča).

(15) Postavljanje objektov za obveščanje in oglaševanje v varovalnem pasu državne ceste znotraj območja urejanja OPPN ni dovoljeno.

(16) Vse posege v varovalnem pasu državne ceste je treba v fazi PGD in PZI predhodno uskladiti z upravljavcem državne ceste in pridobiti soglasje.

14. člen

Kanalizacija

(1) Vse odpadne vode morajo biti priključene na javno kanalizacijo.

(2) Projektne rešitve odvajanja in čiščenja padavinskih in komunalnih odpadnih voda mora biti usklajena z Uredbo o odvajanju in čiščenju komunalne in padavinske odpadne vode (Uradni list RS, št. 88/11), Uredbo o emisiji snovi in toplote pri odvajanju odpadnih voda v vode in javno kanalizacijo (Uradni list RS, št. 47/05 in 45/07) ter Odlok o varstvu vodnih virov in ukrepah za zavarovanje pitnih voda v Občini Kranjska Gora (UVG 26-98, 23-02, 22-2013) oziroma z zakonodajo, ki ureja področje odvajanja in čiščenja padavinskih in komunalnih voda.

(3) Odvod padavinskih voda iz cestišča in utrjenih površin mora biti izveden po vodotesni kanalizaciji preko objektov predčiščenja (peskolovi, lovilci olja in zadrževalnika) v vodotok. V skladu z določili 92. člena Zakona o vodah (ZV-1, Uradni list RS, št. 67/02) je treba v čim večji možni meri zmanjšati odtok padavinskih voda z utrjenih površin, kar pomeni, da je potrebno predvideti zadrževanje padavinskih voda pred izlivom v vode.

(4) Direktni izpust meteornih voda v vodotok mora biti načrtovan tako, da ne sega v svetli profil vodotoka. Iztočna glava mora biti oblikovana pod naklonom brežine vodotoka. Na območju iztoka mora biti struga ustrezno zavarovana pred vodno erozijo. Način izvedbe iztoka mora biti v projektni dokumentaciji za pridobitev gradbenega dovoljenja in v projektni dokumentaciji za izvedbo tekstualno in grafično ustrezno obdelan in prikazan.

(5) Kanalizacijsko omrežje v naselju Kranjska Gora je zgrajeno v ločenem sistemu kanalizacije. Obstoječa javna kanalizacija Kranjske Gore poteka od območja urejanja do čistilne naprave v Tabrah.

(6) Revizijski jašek, kjer je možna priključitev odtokov odpadne vode, se nahaja na parceli št. 494/3, k.o. Kranjska Gora. Priključitev na javno kanalizacijo naj bo izvedena preko črpališča, ki naj bo zgrajen na parceli št. 515/4, k.o. Kranjska Gora.

(7) Odpadne vode iz objektov je treba neposredno odvajati v kanalizacijo, padavinske vode pa odvajati v vodotok Rojca preko zadrževalnika.

(8) Zasnova kanalizacije predvideva:

– povezovalni kanal od priključnega jaška na kolektorju do zbirnega jaška na parceli lastnika,

– zbirni kanali padavinskih voda potekajo do vsakega posameznega objekta,

– zbirni kanali odpadnih voda so PVC 200, potekajo od zbirnega jaška do vsakega posameznega objekta,

– hišni priključek odpadnih voda objekta se sestoji iz zbirnih jaškov lociranih praviloma ob objektu in priključnega kanala, ki naj bo neposredno s fazonskimi kosi priključen na zbirni kanal za odpadne vode,

– hišni priključek padavinskih voda se sestoji iz peskolova, jaška in priključnega kanala, ki naj bo neposredno s fazonskimi kosi priključen na zbirni kanal za padavinske vode.

(9) Hišni priključki so predmet faze PGD.

(10) Kanalizacija mora biti položena na minimalno globino 1.00 m do temena cevi.

(11) Na tej globini naj bodo omogočena križanja z ostalo infrastrukturo brez posebnih ukrepov.

(12) Odvodnjavanje padavinskih voda iz cestišča in parkirnih površin naj bo izvedeno preko vtočnih jaškov s peskolovi v padavinski kanal.

(13) Na predvideni trasi so vkopani cevovodi za pitno vodo, zato je potrebno fekalno kanalizacijo prestaviti izven trase cevovoda za pitno vodo (ob LZ 189611).

15. člen

Vodovod

(1) Pred priklopom na javno omrežje je potrebno zgraditi nov vodohran, ki bo zagotavljal zadostno količino pitne in požarne vode. Način zagotavljanja finančnih sredstev in izgradnje

mora biti opredeljen v programu opremljanja stavbnih zemljišč za območje urejanja tega OPPN.

(2) Celotno območje urejanja bo oskrbovano s pitno in požarno vodo iz javnega vodovodnega omrežja, ki poteka od priključnega mesta na zemljišču s parcelno številko 834/10, k.o. Kranjska Gora preko zemljišča s parcelno številko 520/1, k.o. Kranjska Gora.

(3) Pogoji za izdajo soglasja upravljavca vodovoda so izpolnjeni šele po izpolnitvi prvega odstavka tega člena. Izjemoma se soglasje upravljavca vodovoda lahko izda k projektu za pridobitev gradbenega dovoljenja načrtovanih objektov tudi pred izgradnjo novega vodohrana, pod pogojem, da je za vodohran izdano pravnomočno gradbeno dovoljenje.

(4) Od priključnega mesta v novem jašku za vse objekte na območju (hoteli 1, 2, 3 in objekt za zdravstvo) na obstoječem javnem vodovodnem omrežju je predviden cevovod iz nodularne litine. Predviden je krožni sistem na katerem so načrtovani nadzemni hidranti. Vsak predviden objekt mora na zemljiški parceli namenjeni gradnji imeti svoj vodomerni jašek z ustreznim številom hidrantov.

(5) Za potrebe protipožarne zaščite predvidenih objektov mora biti zagotovljena predpisana količina vode.

(6) Polaganje cevi vodovoda se vrši na pripravljeno posteljico na minimalni globini 1,8 m. Vodovodna napeljava naj bo vodena v cestišču in v zelenici.

(7) Investitor bo moral pripraviti tudi ustrezne rešitve prestavitve in obnove obstoječega cevovoda za pitno vodo na celotnem območju urejanja.

16. člen

Električno omrežje

(1) Znotraj območja urejanja se nahajata obstoječi transformatorski postaji TP 20/0,4 kV T509 in T556, ki sta priključeni na 20 kV omrežje.

(2) Električna energija za napajanje območja urejanja se zagotovi iz RTP 110/20 kV Kranjska Gora, in sicer po obstoječem 20 kV kablovodu. Znotraj območja urejanja je glede na predvideno odjemno moč električne energije predvidena nova transformatorska postaja TP 20/0,4 kV; 2 × 1000 kVA.

(3) Mogoča je postavitev montažne betonske transformatorske postaje tipске izvedbe (Elektro Gorenjka), 20/0,4 kV, 2 × 1000 kVA z dvema transformatorjema po 1000 kVA in SN stikalni blok ali pa integracija v predviden objekt.

(4) Za kableske povezave med transformatorsko postajo xy in predvideno TP 20/0,4 kV se uporabijo kabli tipa 3 × NA2XS(F)2Y 1 × 150/25 mm², 20 kV, ki imajo prenosno moč (napetostni nivo 20 kV) 12,4 MVA. Z upoštevanjem korekcijskega faktorja kabla 0,8 dobimo prenosno moč kablovoda 10 MVA. Transformatorska postaja in SN kabli naj bodo obdelani v projektni dokumentaciji SN priključka.

(5) Nizkonapetostni izvodi iz predvidene TP naj bodo predvidoma izvedeni s kabli tipa NA2XY. Primarni priključni kablovodi naj bodo v skladu s tipizacijo Elektro Gorenjska. Primarni priključni kablovodi naj bodo položeni do novih priključno merilnih omar v objektih v kabelski kanalizaciji, ki naj bo na povoznih mestih obbetonirana.

(6) Meritve naj bodo izvedene v priključno merilnih omaricah, ki naj bodo locirane na posameznih predvidenih objektih.

(7) Priključno merilne omarice in vrste dovodnih vodnikov naj bodo projektno obdelane v projektni dokumentaciji zunanjih NN priključkov električnih inštalacij objektov v skladu s tehničnimi pogoji, kateri bodo podani v elektroenergetskem soglasju.

17. člen

Javna razsvetljava

(1) Predvidena razsvetljava bo osvetljevala javne ceste v okolici hotelskega kompleksa. Priklop JR naj bo v predvideni prostostoječi omarici PS-RJR, locirani v neposredni bližini predvidene TP 20/0,4 kV.

(2) Za napajanje omarice PS-RJR je predviden en izvod iz nove transformatorske postaje. V omarici PS-RJR pa naj bodo najmanj trije odcepi za napajanje svetilk JR, eden za ulične svetilke znotraj kompleksa in predvidoma dva za JR ob Borovski cesti.

18. člen

Telekomunikacijsko omrežje

(1) Uporabniki telekomunikacijskih storitev na območju urejanja naj bodo priključeni na telefonsko centralo v Kranjski Gori. Točka priključitve na obstoječe omrežje je obstoječi TK jašek na parceli št.: 519/1, k.o. Kranjska Gora. TK kabli za povezavo se definirajo v projektni dokumentaciji telekomunikacij objektov.

(2) Predvideno TK omrežje naj znotraj območja urejanja poteka v kabelski kanalizaciji izvedeni s predvidoma 2 × PVC cevmi Ø 110 mm, ki naj bodo na povoznih mestih obbetonirane.

(3) Predvidena trasa TK kableske kanalizacije poteka od točke priključitve do posameznih objektov.

(4) Trasa predvidene kableske kanalizacije naj bo predvidena tako, da ne bo ovirala izgradnje ostalih predvidenih in obstoječih komunalnih vodov.

19. člen

Plinovod

(1) Na območju Občine Kranjska Gora ni izgrajenega plinovoda. Energetska oskrba novo načrtovanih objektov za potrebe ogrevanja in tehnologije se predvidi z utekočinjenim naftnim plinom iz plinohramov z možnostjo priključitve na bodoče javno distribucijsko omrežje. Dovoljene so kombinacije z obnovljivimi viri.

(2) Za bodoče plinovodno omrežje se s tem OPPN predvidijo trase plinovodov. Investitor razširitve plinovodnega omrežja naj bo sistemski operater distribucijskega omrežja.

(3) Gradnja plinovodnega omrežja naj bo izvedena na osnovi določil koncesijske pogodbe ter sprejetih aktov sistema operaterja.

(4) Za vsako priključitev načrtovanih objektov na distribucijsko plinovodno omrežje sistemski operater izda "Soglasja za priključitev".

(5) Za vsak objekt se predvidi samostojen priključek plinovoda PEd63 (DN50), katerega lastnik naj bo končni odjemalec.

(6) Polaganje cevi plinovoda se vrši na minimalno globino 1.0 m do temena cevi. Plinovod naj bo voden v cestišču in v zelenici.

20. člen

Odpadki

Vsak nov objekt mora imeti zagotovljeno mesto za zbiranje in prevzem (odvoz) odpadkov skladno z Odlokom o načinu opravljanja obvezne lokalne gospodarske javne službe ravnanja s komunalnimi odpadki v Občini Kranjska Gora (Uradni list RS, št. 36/12) oziroma predpisom, ki bi ga nadomestil. Prevzemna mesta morajo biti načrtovana na ravnih površinah (v kletnih garažah ali dostopnih klančinah niso dovoljena). Novi hotelski in gostinski objekti naj imajo urejeno zbiranje odpadkov znotraj objektov.

V. REŠITVE IN UKREPI ZA CELOSTNO OHRANJANJE KULTURNE DEDIŠČINE

21. člen

Zavarovana kulturna dediščina

(1) Območje urejanja se nahaja znotraj vplivnega območja EŠD 9410 – naselbinska dediščina – Kranjska Gora – Vaško jedro.

(2) Južni del območja urejanja prečka nekdanja trasa železniške proge Jesenice–Rateče, ki je evidentirana kot profana stavbna dediščina pod številko EŠD 24539.

(3) Pri izvajanju predvidenih gradenj je potrebno upoštevati varstvene usmeritve za evidentirano kulturno dediščino, ki so povzete v predvidenih ureditvah – členjenost volumnov in fasad, strnjena obcestna pozidava, členjeni višinski gabariti, ki se nizajo od hotela Kompas proti apartmajskemu objektu Lesnina.

(4) Zavarovana kulturna dediščina je prikazana v Prikazu stanja prostora.

(5) Za vse posege, ki jih predvideva ta odlok je potrebno pridobiti kulturnovarstveno soglasje.

VI. REŠITVE IN UKREPI ZA VAROVANJE OKOLJA, NARAVNIH VIROV IN OHRANJANJE NARAVE

22. člen

Ohranjanje narave in naravnih vrednot

(1) Območje urejanja se ne nahaja znotraj območij naravnih vrednot, zavarovanih območij ali območij pomembnih za ohranjanje biotske raznovrstnosti.

(2) Območje urejanja se nahaja izven daljinskega vpliva varovanih območij in naravnih vrednot.

(3) Linija dreves severno od borovške ceste naj se ohrani v največji možni meri.

(4) Zunanje osvetljevanje območja naj bo prostorsko omejeno, upoštevaje določila Uredbe o mejnih vrednostnih svetlobnega onesnaževanja okolja (Uradni list RS, št. 81/07, 109/07, 62/10, 46/13) oziroma predpisom, ki bi ga nadomestil.

23. člen

Varstvo nadzemnih in podzemnih voda

(1) Ureditveno območje OPPN se nahaja znotraj vodovarstvenega območja – vodovarstveni režim -3 (občinski nivo). Vodovarstveno območje je določeno z Odlokom o varstvu vodnih virov in ukrepih za zavarovanje pitnih voda v Občini Kranjska Gora (UVG 26-98, 23-02, 22-2013) oziroma predpisom, ki bi ga nadomestil.

(2) Ureditveno območje OPPN ni poplavno ogroženo, prav tako znotraj območja urejanja ni površinskih vodotokov.

(3) Severno od območja urejanja poteka vodotok Rojca v katerega je skladno s predpisi predvidena speljava čistih meteoritnih voda.

(4) Vse s tem odlokom predvidene gradnje in ureditve morajo biti izvedene skladno z veljavno zakonodajo s področja gradnje objektov.

(5) Pri gradnji je potrebno upoštevati izsledke in navodila glede podzemnih voda iz Geološko-geotehničnega poročila št.: 2942/2014, ki je sestavni del tega OPPN.

(6) Pod temeljno konstrukcijo vsakega izmed objektov je potrebno izvajati minimalno sanacijo temeljnih tal. Sanacija naj se izvede iz tamponskega-kamnito gruščnatga nasipa.

(7) Nepodkletene objekte je potrebno temeljiti pod globino zmrzovanja, na globini večji od 1,2 m.

(8) Na zalednem delu vsakega izmed vkopanih objektov z eno kletno etažo je priporočljivo urediti podzemno odvajanje občasnih dotokov pronicajoče talne vode.

(9) Za objekte z dvema kletnima etažama je pred načrtovanjem gradnje potrebno izvesti detajlne hidrogeološke raziskave in prilagoditi gradnjo tako pridobljenim rezultatom raziskav.

(10) Prosti izkopi brežin morajo biti pod začasnim naklonom največ v razmerju od 1:1,4 (35°) ali pa je potrebno izvesti zaščito gradbene jame.

(11) Pri gradnji je dovoljeno uporabljati samo takšne materiale, ki ne morejo ogroziti podtalnice. Preprečeno mora biti odvajanje odpadnih vod v naravo brez predhodnega čiščenja.

(12) V času gradnje je potrebno zagotoviti zaščitne ukrepe v primeru različja nevarnih in škodljivih tekočin iz delovnih strojev.

(13) Vsak poseg v prostor, ki bi lahko trajno ali začasno vplival na vodni režim ali stanje voda, se skladno s 150. in 153. členom Zakona o vodah (ZV-1, Uradni list RS, št. 67/02 in

spremembe), lahko izvede samo na podlagi vodnega soglasja, ki ga izda Agencija RS za okolje oziroma pristojni organ.

24. člen

Varstvo tal

(1) Začasne prometne in gradbene površine se uporabi površine na katerih so tla manj kvalitetna.

(2) Ureditve predvidene z OPPN ne bodo vplivale na geološko strukturo tal v kolikor bodo izvedene skladno z izsledki Geomehanskega poročila, ki je sestavni del tega OPPN. Prisotni bodo vplivi na pedološke značilnosti tal zaradi odstranitve vrhnje plasti tal in njenega začasnega deponiranja. Do večjih vplivov med pripravljalnimi deli lahko pride zaradi možnega onesnaževanja rodovitne plasti tal pri njenem odstranjevanju in deponiranju, ki ga povzročajo gradbeni stroji. Zato je treba zagotoviti tehnično brezhibnost vozil, ki se bodo uporabljala na območju OPPN. Humus z območja gradnje se odstrani in deponira za kasnejšo sanacijo in rekultivacijo.

(3) V primeru nepredvidenih izpustov nevarnih snovi je treba nastalo situacijo takoj sanirati. Snovi je treba ustrezno pobrati in predati pooblaščenim organizacijam.

25. člen

Varstvo pred hrupom

(1) Ureditveno območje OPPN, je glede na Uredbo o mejnih vrednostih kazalcev hrupa v okolju (Uradni list RS, št. 105/05, 34/08, 109/09 in 62/10) oziroma predpisom, ki bi jo nadomestil, v II. območju varstva pred hrupom, kjer je dovoljena mejna raven hrupa 55 (dBA) podnevi in 45 (dBA) ponoči. Glavni izvor bodo predstavljali delovni stroji med izgradnjo in promet motornih vozil po izgradnji. Obvezna je uporaba brezhibnih in s predpisi skladnih delovnih strojev.

(2) Dodaten vir hrupa predstavljata tudi regionalna cestna severno od območja urejanja. Z arhitekturnimi rešitvami je potrebno zagotoviti zakonsko predpisane nivoje hrupa v stavbah znotraj območja urejanja OPPN.

26. člen

Varstvo zraka

Na onesnaženost zraka bodo v fazi gradbenih del vplivala dela pri izkopu in dovozu materiala. Vpliv bo intenzivnejši, če se bodo dela izvajala v vetrovnem in sušnem obdobju. Zaradi aktivnosti delovne opreme in tovornih vozil v času pripravljalnih del in gradnje bodo prisotne obremenitve zraka s prašnimi delci ter izpušnimi plini vozil. S transportnih in gradbenih površin je potrebno preprečiti emisije prahu z vlaženjem teh površin ob sušnem in vetrovnem vremenu. Po izgradnji predvidenih objektov ni pričakovati znatnega vpliva na kvaliteto zraka.

27. člen

Ravnanje z odpadki

(1) V času gradnje je treba z odpadki ravnati skladno z Uredbo o odpadkih (Uradni list RS, št. 103/11). V času gradnje je treba uvesti sistem ločenega zbiranja gradbenih in drugih odpadkov glede na možnosti ponovne uporabe posameznih frakcij. Neuporabne preostanke gradbenih odpadkov in gradbenih odpadkov iz zemeljskih izkopov je treba odlagati na odlagališčih, skladno s predpisi o ravnanju z odpadki. Oddane odpadke je treba spremljati preko evidenčnih listov in voditi predpisane evidence. Nevarne odpadke je treba skladiščiti v zaprti posodi in jih redno predajati pooblaščenemu odjemalcu nevarnih odpadkov, skladno s predpisi o ravnanju z nevarnimi odpadki.

(2) Odlaganje odpadnega gradbenega, rušitvenega in izkopanega materiala na priobalna in vodna zemljišča, na brežine in v pretočne profile vodotokov ni dovoljeno. Nasipavanje retenzijskih površin, zasipavanje vodotokov, sprožanje erozijskih procesov, rušenje ravnotežja na pogojno stabilnih tleh ali slabšanje odtočnih razmer pri načrtovanju posegov ni dovoljeno.

28. člen

Ureditve v območju kmetijskih zemljišč
Znotraj območja urejanja ni kmetijskih zemljišč.

29. člen

Ureditve v območju gozdov

(1) Znotraj območja urejanja se nahajajo ostanki gozdnih sestojev v minimalnem obsegu. V največji meri naj se ohranijo obstoječa drevesa.

(2) Pri izdelavi projektne dokumentacije je treba predvideti vpliv gradnje na robno drevje.

(3) Za vse posege v gozd in gozdni prostor je potrebno pridobiti soglasje Zavoda za gozdove Slovenije, Območna enota Bled.

(4) Gozdno drevje, katerega bo potrebno zaradi izgradnje predvidene prostorske ureditve posekati, mora pred posekom evidentirati delavec Zavoda za gozdove Slovenije. Evidentiranje, s tem pa posek drevja zaradi potreb izvedbe posega je možno po izdaji dokončnega gradbenega dovoljenja.

VII. NAČIN, VRSTA IN NAMEN PRENOVE NASELJA
ALI NJEGOVEGA DELA

30. člen

Ureditveno območje OPPN se nahaja na zahodnem delu naselja Kranjska Gora. Ta del naselja se v manjšem delu prenavlja z rekonstrukcijo ali nadomestnimi gradnjami in večinoma z novogradnjami. Namembnost novih objektov mora biti za potrebe turizma. V objektih znotraj območja OPPN so dovoljene tudi centralne dejavnosti prvenstveno namenjene uporabnikom teh objektov. Namen prenove je homogenizacija obstoječega roba grajene strukture naselja in smučišča ter zagotovitev novih turističnih kapacitet z večjo dodano vrednostjo.

VIII. PARCELACIJA

31. člen

V osrednjem delu ureditvenega območja OPPN je predvidena menjava zemljišč s komasacijo ali odplačno. Namen komasacije ali odkupa je združitev razpršenih zemljišč različnih lastnikov, kar bo omogočilo gradnjo predvideno s tem OPPN. Nova parcelacija, ki je osnova za komasacijo ali odkup, je prikazana v grafičnem delu (list št. 14 – Prikaz parcelacije). Lastniki s pogodbo dovolijo tudi gradnjo in uporabo predvidene ureditve infrastrukture, izteka smučišča in ostalih ureditev, kot so prikazane v grafičnem delu (list št. 4 – Zazidalna oziroma ureditvena situacija in list št. 11 – Prikaz ureditev glede poteka omrežij in priključevanja objektov na gospodarsko javno infrastrukturo ter grajeno javno dobro). Iztek smučišča (smučarska pot in iztek smučišča) se po izgradnji ne glede na lastništvo zemljišča kjer stoji prenese v upravljanje upravljavcu žičnic oziroma smučišča.

IX. REŠITVE IN UKREPI ZA OBRAMBO TER VARSTVO
IN OBRAMBO PRED NARAVNIMI IN DRUGIMI
NESREČAMI, VKLJUČNO Z VARSTVOM PRED POŽAROM

32. člen

Obramba

Ministrstvo za obrambo nima smernic s področja obrambe, ki bi jih bilo potrebno upoštevati pri izdelavi OPPN.

33. člen

Varstvo pred poplavlami

Znotraj območja urejanja ni vodotokov in poplavno ogroženih območij.

34. člen

Varstvo pred erozivnostjo

(1) Sestavni del tega OPPN je Geomehansko poročilo in ga je potrebno v celoti upoštevati pri s tem odlokom predvidenih ureditvah.

(2) Ob upoštevanju Geomehanskega poročila območje ni erozijsko in plazovito ogroženo.

(3) Zgornji nivo aluvialnega vodonosnika se nahaja med cca 795 do 796 m.n.v.

35. člen

Varstvo pred razlitjem nevarnih snovi

Na obravnavanem območju je na povoznih površinah mogoče razlitje olj. Pri izvedbi mora biti zagotovljeno prestrazanje teh snovi s kanaletami in lovilci olj.

36. člen

Varstvo pred potresi

Obravnavano območje se nahaja po karti potresne nevarnosti v VII. stopnji EMS, kjer se upošteva računsko vrednost potresnega pospeška tal $a_{gR}=0,175$ x g. Vsi objekti morajo biti grajeni tako, da so varni glede na predvideno ogroženost.

37. člen

Zaklonišča

Znotraj območja urejanja so predvideni objekti za katere skladno z Uredbo o graditvi in vzdrževanju zaklonišč (Uradni list RS, št. 57/96) ni potrebno graditi zaklonišč.

38. člen

Varstvo pred požarom

(1) Za predvidene objekte bo v fazi priprave projektne dokumentacije potrebno izdelati študije oziroma zasnove požarne varnosti, v kateri bodo skladno s Pravilnikom o požarni varnosti v stavbah (Uradni list RS, št. 31/04, spremembe Uradni list RS, št. 10/05, 83/05, 14/07 in 12/13) načrtovani požarno varnostni ukrepi na naslednjih področjih:

- širjenje požara na sosednje objekte
- nosilnost konstrukcije in širjenje požara po stavbah
- evakuacijske poti in sistemi za javljanje ter alarmiranje
- naprave za gašenje in dostop gasilcev.

(2) Pri izdelavi projektne dokumentacije in izvedbi je treba upoštevati prostorske, gradbene in tehnične ukrepe s katerimi bodo zagotovljeni:

- odkrivanje, obveščanje, omejitev širjenja in učinkovito gašenje požara,
- varen umik ljudi s požarno ogroženih prostorov,
- preprečevanje ali zmanjšanje škodljivih posledic požara za ljudi in premoženje,
- vzpostavitev ekonomskih razmerij med predpisanimi preventivnimi ukrepi varstva pred požarom in pričakovano požarno škodo.

(3) Ukrepi za zahteve v zvezi s požarno zaščito se smiselno uporabijo tudi v primeru drugih nesreč, kot so katastrofalni potres ali vojna.

(4) Gasilna voda je predvidena iz javnega vodovodnega omrežja, ki pa trenutno ni zagotovljena.

(5) Hidranti morajo biti praviloma nadtalni. Do njih mora biti zagotovljen stalen dostop, lokacija pa mora biti označena s tablicami, izdelanimi po standardu SIST 1007. Razdalja med hidranti se določi tako, da je mogoče požar na stavbi gasiti iz najmanj enega hidranta, za požarno zahtevne stavbe pa iz najmanj dveh hidrantov. Razdalja med hidrantoma ne sme biti večja od 80 m. Razdalja med hidranti in stavbo ne sme biti manjša od 5 m in ne večja od 80 m. Praviloma se vgrajujejo nadtalni hidranti DN80 ali DN100. Podtalni hidranti DN80 se vgrajujejo samo izjemoma, če nadtalni hidrant predstavlja preveliko oviro (npr. za promet). Premer vodovodne cevi, na katero je priključen hidrant, ne sme biti manjši od DN hidranta.

Zagotoviti je treba takšno količino vode, ki zadostuje za dvourno gašenje požara v stavbi in za varovanje sosednjih objektov.

(6) Obstoječe in predvidene cestne povezave znotraj območja urejanja OPPN se uporabljajo tudi za intervencijski dostop. Neoviran in varen dostop za gasilce se načrtuje skladno s slovenskim standardom SIST DIN 14090, na podlagi katerega se predvidijo dostopne poti za gasilce, dovozne poti za gasilska vozila ter delovne in postavitvene površine za gasilska vozila.

(7) Lokacije predvidenih hidrantov in delovne površine za gasilska vozila so prikazane v grafičnem delu list št. 8 – Prikaz ureditev, potrebnih za obrambo ter varstvo pred naravnimi in drugimi nesrečami, vključno z varstvom pred požarom. V primeru, da se zagotavljanje požarne vode ne izvaja iz javnega omrežja ampak z bazeni požarne vode. Se lokacije hidrantov prilagodijo, kar se določi v fazi projekta za pridobitev gradbenega dovoljenja. Hidrantno omrežje mora biti zagotovljeno tudi ob javni poti LZ 689411.

(8) Ureditve za varstvo pred požarom lahko v projektni dokumentaciji odstopajo od rešitev prikazanih v Smernicah požarne varnosti, če so skladne z veljavno zakonodajo, pravili stroke in zagotavljajo enako stopnjo požarne varnosti tako za predvideno novogradnjo, kot tudi okolico.

X. ETAPNOST IZVEDBE PROSTORSKE UREDITVE

39. člen

Etapnost gradnje

(1) Izvedba načrtovanih gradenj in posegov predvidenih s tem OPPN se lahko izvaja etapno.

(2) V primeru etapnega izvajanja posegov predvidenih s tem OPPN mora vsaka etapa zagotoviti izvedljivost končnega stanja in ne sme imeti negativnega vpliva na vode in vodni režim ter erozivno ogroženost območja. Vsaka posamezna etapa mora zadostiti pogojem tega odloka.

(3) Etapno se lahko gradijo posamezni objekti in ureditve predvideni s tem OPPN kot tudi posamezni deli objektov, ki so predvideni v členjenih gabaritih.

(4) V primeru etapne gradnje se lahko osrednji prostor predviden za drsališče oziroma letni bazen uporabi začasne dostope do posamezne etape ali za ureditev začasnega mesta za pristajanje helikopterja. Mogoča je tudi ureditev zelenih in parkovnih površin.

(5) Prvo etapo mora predstavljati gradnja gospodarske javne infrastrukture v obsegu kot je potrebna za posamezno etapo gradnje objektov. Gradnja gospodarske javne infrastrukture se lahko izvaja tudi hkrati z gradnjo tega objekta kateremu je namenjena.

XI. VELIKOST DOPUSTNIH ODSTOPANJ OD FUNKCIONALNIH, OBLIKOVALSKIH IN TEHNIČNIH REŠITEV

40. člen

Tolerance

(1) Vse stacionaže in dimenzije se morajo natančneje določiti v projektni dokumentaciji za pridobitev gradbenega dovoljenja.

(2) Pri realizaciji OPPN so dopustna odstopanja od rešitev:

- ± 1.00 m pri upoštevanju gradbene meje;
- ± 2.00 m v horizontalnih gabaritih predvidene novogradnje stavb;
- ± 1.00 m v vertikalnih gabaritih stavb;
- ± 2.00 m v horizontalnih gabaritih cestnega omrežja;
- kleti je dopustno izvesti v več nivojih (etažah), če geomehanski pogoji terena to dopuščajo;
- horizontalni gabariti kletnih etaž lahko odstopajo od prikazanih v grafičnih prilogah, če s tem ni onemogočen kon-

čen koncept ureditve in ne segajo izven predvidene zemljiške parcele namenjene gradnji;

– pri gradnji podzemnih infrastrukturnih vodov in njihovih predstavitev so dovoljena tudi večja odstopanja, če z njimi ni onemogočeno končno stanje s tem OPPN predvidene ureditve.

(3) Dopustna je gradnja hotela 1 v dveh variantah.

(4) Paviljon (objekt št. 4) je lahko zgrajen tudi v do 100% večjih horizontalnih gabaritih.

(5) Dopustna je gradnja objekta št. 9 kot nadomestna gradnja ali rekonstrukcija obstoječih objektov.

(6) Dopustna je gradnja objekta št. 10 kot nadomestna gradnja objekta »Bedanc« in objekta na zemljišču s parc. št. 532/2 k.o. Kranjska Gora, rekonstrukcija obstoječega objekta »Bedanc« in nadomestitev objekta na zemljišču s parc. št. 532/2 k.o. Kranjska Gora, ki lahko delno sega tudi na sosednja zemljišča. Ne glede na določbe tega odloka in grafičnega dela so v primeru gradnje za potrebe žičniške dejavnosti dopustna večja odstopanja v gabaritih in legi objekta ob upoštevanju 17. točke 7. člena tega odloka (faktor zazidanosti, faktor zelenih površin).

(7) Dopusti se gradnja objekta tudi izven območja urejanja, ob pogoju, da je taka gradnja skladna s prostorskim aktom, ki ureja površine izven območja.

(8) Na zemljiščih v lasti Republike Slovenije in uporabi MNZ so ne glede na določbe tega odloka dovoljena večja odstopanja, za omogočanje uporabe in razvoja obstoječe dejavnosti. V prihodnosti se na tem mestu lahko gradi objekt za potrebe turizma, v kolikor se bo uknila dejavnost Policije na tem območju.

(9) Če se pri nadaljnjem podrobnejšem proučevanju poiščejo tehnične rešitve, ki so primernejše iz infrastrukturnega, prometno tehničnega, okoljevarstvenega in oblikovalskega vidika, se ne smejo poslabšati prostorske in okoljske razmere. Ta odstopanja ne smejo biti v nasprotju z javnimi interesi in morajo z njimi soglašati organi in organizacije, ki jih ta odstopanja zadevajo.

XII. USMERITVE ZA DOLOČITEV MERIL IN POGOJEV PO PRENEHANJU VELJAVNOSTI PROSTORSKEGA AKTA

41. člen

Po izvedbi z OPPN predvidenih ureditev so v območju tega OPPN na objektih dopustna investicijsko vzdrževalna dela ter postavljanje nezahtevnih in enostavnih objektov do izpolnitve faktorja zazidanosti.

XIII. OBVEZNOSTI INVESTITORJA IN IZVAJALCEV

42. člen

(1) Razmerja med Občino Kranjska Gora in investitorji za komunalno opremo zemljišč, se uredijo v urbanistični pogodbi.

(2) Poleg vseh obveznosti, navedenih v predhodnih členih tega odloka, so obveznosti investitorja in izvajalcev med gradnjo in po njej:

- pred gradnjo je potrebno prestaviti obstoječe cevovode za pitno vodo, vključno z jaški (3 m x 3,5 m x 2,3 m);
- promet med gradnjo in rekonstrukcijo cest in objektov organizirati tako, da ne bo večjih zastojev na obstoječem prometnem omrežju;
- med gradnjo zagotoviti vse potrebne varnostne ukrepe in organizacijo na gradbišču, da bo preprečeno onesnaževanje okolja in voda, ki bi nastalo zaradi prevoza, skladiščenja in uporabe goriv in drugih škodljivih snovi. Ob morebitni nezgodi zagotoviti takojšnje ukrepanje za to usposobljenih delavcev;
- pred začetkom gradnje skupaj z upravljavci zakoličiti stanje obstoječe infrastrukture;
- omogočiti dostop do vseh objektov in zemljišč med gradnjo in po njej;
- med gradnjo zagotoviti nemoteno komunalno in energetska oskrbo objektov preko obstoječih infrastrukturnih objektov in naprav;

– zavarovati gradbišča tako, da bodo zagotovljeni varnost in nemotena uporaba sosednjih objektov ter nemoten odtok vode;

– v skladu z veljavnimi predpisi odpraviti v najkrajšem možnem času morebitne negativne posledice, ki bi nastale zaradi gradnje;

– o pričetku del oziroma gradnje obvestiti vse upravljavce, katerih objekti in naprave so s predvidenim posegom tangirani.

XIV. PREHODNE IN KONČNE DOLOČBE

43. člen

OPPN je na vpogled na Občini Kranjska Gora. OPPN razen njegovih prilog, pripravljavec z dnem njihove uveljavitve posreduje ministrstvu pristojnemu za urejanje prostora in krajevno pristojni upravni enoti.

44. člen

Nadzor nad izvajanjem OPPN izvajajo pristojne inšpekcijske službe.

45. člen

Ureditve, ki so potrebne za funkcioniranje obravnavanega območja in se nahajajo izven območja urejanja OPPN, se urejajo skladno z določbami tega odloka.

46. člen

Ta odlok začne veljati petnajsti dan po objavi v Uradnem listu Republike Slovenije.

Št. 007-3/2016-1

Kranjska Gora, dne 28. septembra 2016

Župan
Občine Kranjska Gora
Janez Hrovat l.r.

LITIJ

2772. Sklep o ukinitvi statusa grajenega javnega dobra lokalnega pomena

Na podlagi 21. in 29. člena Zakona o lokalni samoupravi (Uradni list RS, št. 94/07 – UPB2, 27/08 – Odl. US, 76/08, 100/08 – Odl. US, 79/09, 14/10 – Odl. US, 51/10, 84/10 – Odl. US in 40/12 – ZUJF), drugega odstavka 23. člena Zakona o graditvi objektov (Uradni list RS, št. 102/04 – UPB1 (14/05 – popr.), 92/05 – ZJC-B, 93/05 – ZVMS, 111/05 – Odl. US, 120/06 – Odl. US, 126/07, 57/09 – Skl. US, 108/09, 61/10 – ZRud-1 (62/10 – popr.), 20/11 – Odl. US in 57/12) ter 16. člena Statuta Občine Litija (Uradni list RS, št. 18/04, 33/06, 139/06 in 12/11) je Občinski svet Občine Litija na 12. redni seji z dne 29. 9. 2016 sprejel

S K L E P

o ukinitvi statusa grajenega javnega dobra lokalnega pomena

I.

S tem sklepom se ukine status grajenega javnega dobra lokalnega pomena na naslednjih nepremičninah, ki so v lasti Občine Litija, Jerebova ulica 14, 1270 Litija:

1. k.o. 1838 Litija: 1003/5, 1003/4, 306/33,
2. k.o. 1835 Hotič: 1370/10,
3. k.o. 1888 Konjšica: 1743.

II.

Sprejem tega sklepa bo podlaga za izdajo ugotovitvene odločbe, ki jo bo na podlagi tega sklepa po uradni dolžnosti izdala Občinska uprava Občine Litija.

Občinska uprava Občine Litija bo po pravnomočnosti ugotovitvene odločbe o ukinitvi statusa grajenega javnega dobra, pristojnemu okrajnemu sodišču, podala predlog, da se nepremičninah iz prve točke tega sklepa iz zemljiške knjige izbriše zaznamba grajenega javnega dobra lokalnega pomena.

III.

Sklep začne veljati naslednji dan po objavi v Uradnem listu Republike Slovenije.

Št. 478-41/2013-154

Litija, dne 29. septembra 2016

Župan
Občine Litija
Franci Rokavec l.r.

2773. Sklep o pridobitvi statusa grajenega javnega dobra lokalnega pomena

Na podlagi 21. in 29. člena Zakona o lokalni samoupravi (Uradni list RS, št. 94/07 – UPB2, 27/08 – Odl. US, 76/08, 100/08 – Odl. US, 79/09, 14/10 – Odl. US, 51/10, 84/10 – Odl. US in 40/12 – ZUJF), prvega in drugega odstavka 21. člena Zakona o graditvi objektov (Uradni list RS, št. 102/04 – UPB1 (14/05 – popr.), 92/05 – ZJC-B, 93/05 – ZVMS, 111/05 – Odl. US, 120/06 – Odl. US, 126/07, 57/09 – Skl. US, 108/09, 61/10 – ZRud-1 (62/10 – popr.), 20/11 – Odl. US in 57/12) ter 16. člena Statuta Občine Litija (Uradni list RS, št. 18/04, 33/06, 139/06 in 12/11) je Občinski svet Občine Litija na 12. redni seji z dne 29. 9. 2016 sprejel

S K L E P

o pridobitvi statusa grajenega javnega dobra lokalnega pomena

I.

S tem sklepom status grajenega javnega dobra lokalnega pomena pridobijo naslednje nepremičnine, ki so v lasti Občine Litija, Jerebova ulica 14, 1270 Litija:

1. k.o. 1837 Kresniški vrh: 37/2, 1150/3, 1150/1, 1150/6, 1150/8, 1150/4,
2. k.o. 1835 Hotič: 643/26, 639/12, 635/9, 635/12,
3. k.o. 1838 Litija: 929/26, 928/2, 924/2, 929/24, 929/23, 929/22, 919/12.

II.

Sprejem tega sklepa bo podlaga za izdajo ugotovitvene odločbe, ki jo bo na podlagi tega sklepa po uradni dolžnosti izdala občinska uprava Občine Litija.

Občinska uprava Občine Litija bo pravnomočno ugotovitveno odločbo o pridobitvi statusa grajenega javnega dobra nato poslala pristojnemu sodišču, ki bo po uradni dolžnosti na nepremičninah iz prve točke tega sklepa v zemljiško knjigo vpisala zaznamba o grajenem javnem dobru.

III.

Sklep začne veljati naslednji dan po objavi v Uradnem listu Republike Slovenije.

Št. 478-41/2013-155

Litija, dne 29. septembra 2016

Župan
Občine Litija
Franci Rokavec l.r.

LJUBLJANA

2774. Odlok o spremembah in dopolnitvah Odloka o ustanovitvi javnega zavoda Živalski vrt Ljubljana

Na podlagi 3. člena Zakona o zavodih (Uradni list RS, št. 12/91, 8/96, 36/00 – ZPDZC in 127/06 – ZJZP), 27. člena Zakona o zaščiti živali (Uradni list RS, št. 38/13 – uradno prečiščeno besedilo), Pravilnika o pogojih za zavetišča za zapuščene živali (Uradni list RS, št. 45/00 in 78/04) in 27. člena Statuta Mestne občine Ljubljana (Uradni list RS, št. 24/16 – uradno prečiščeno besedilo) je Mestni svet Mestne občine Ljubljana na 18. seji dne 26. 9. 2016 sprejel

O D L O K

o spremembah in dopolnitvah Odloka o ustanovitvi javnega zavoda Živalski vrt Ljubljana

1. člen

V Odloku o ustanovitvi javnega zavoda Živalski vrt Ljubljana (Uradni list RS, št. 48/03 in 17/05) se 2. člen spremeni tako, da se glasi:

»2. člen

Ustanoviteljske pravice in obveznosti izvaja Mestni svet Mestne občine Ljubljana (v nadaljnjem besedilu: Mestni svet), če ni glede izvrševanja določenih ustanoviteljskih pravic z zakonom, drugim predpisom, Statutom Mestne občine Ljubljana ali s tem odlokom določeno drugače.«.

2. člen

V 4. členu se za drugim odstavkom doda nov tretji odstavek, ki se glasi:

»V okviru dejavnosti iz prvega in drugega odstavka tega člena opravlja zavod pod enakimi pogoji in na način, ki velja za javno službo, ali kot javno službo zlasti naslednje dejavnosti:

- prikazovanje živali javnosti,
- ohranitvena vzreja živalskih vrst, ki so na seznamu ogroženih vrst evropskega vzrejnega programa – EEP,
- izvajanje raznih oblik vzgojno-izobraževalnih programov (npr. naravoslovni dan) ter sodelovanje z vzgojno-izobraževalnimi in drugimi organizacijami ter posamezniki,
- izvedba neformalnega izobraževanja za obiskovalce v obliki dogodkov na prireditvah ter predstavitev živali in dogajanja v ogradah, z namenom ozaveščanja obiskovalcev o živalih in naravoslovju nasploh,
- treniranje živali in popestritev njihovega življenjskega okolja,
- gojitev živali za lastne potrebe,
- zagotovitev zavetišča oziroma pomoči, oskrbe in namestitve zapuščenih živali v zavetišču,
- veterinarska pomoč in oskrba živali,
- izmenjava, kupovanje, prodaja, posoja in izposoja živali,
- pridelava rastlin in vzreja živali za potrebe hranjenja živali ter pripravljane hrane za živali,
- turistične, kulturne in rekreacijske dejavnosti, povezane z izvajanjem prikazovanja živali,
- znanstveno-raziskovalne dejavnosti.«.

3. člen

5. člen se spremeni tako, da se glasi:

»5. člen

Poleg dejavnosti iz prejšnjega člena opravlja zavod tudi naslednje druge dejavnosti, ki služijo izvajanju dejavnosti iz prejšnjega člena in se financirajo izključno iz nejavnih virov:

- prodaja spominkov, igrač, knjig, plakatov in drugih tiskovin, CD plošč, avdio in video kaset, hrane za hranjenje živali in drugih predmetov, ki so povezani z dejavnostjo zavoda,

- prodaja napitkov, pijač, prigrizkov, sladkarij in druge podobne hrane obiskovalcem zavoda,
- gostinske storitve za lastne potrebe in za obiskovalce,
- postavitve in trženje plačljivih igril in igralnih avtomatov za obiskovalce,
- trženje zunanega in notranjega prostora in objektov zavoda za izvajanje prodaje, promocije in drugih oblik marketinških aktivnosti,
- komercialne storitve in organizacija dogodkov za otroke in odrasle, kot so npr. organizacija rojstnih dni, srečanje z živalmi, jahanje živali idr.,
- komercialna gojitev živali,
- vzgoja, odpravljanje neželenega vedenja in šolanje psov ter šolanje njihovih skrbnikov,
- usposabljanje sprehajalcev,
- varstvo oziroma začasna oskrba hišnih živali znanih skrbnikov in hotelska oskrba hišnih živali,
- neformalno izobraževanje obiskovalcev v obliki plačljivih programov, kot so npr. Fotosafari, Čarovniška šola, Taborjenje, Počitnikovanje idr.,
- svetovanje s področja dela zavoda.«.

4. člen

6. člen se spremeni tako, da se glasi:

»6. člen

Dejavnosti iz 4. in 5. člena tega odloka se razvrščajo v skladu z Uredbo o standardni klasifikaciji dejavnosti (Uradni list RS, št. 67/07 in 17/08) v naslednje podrazrede standardne klasifikacije dejavnosti:

- 01.490 Reja drugih živali
- 47.110 Trgovina na drobno v nespecializiranih prodajalnah, pretežno z živil
- 47.190 Druga trgovina na drobno v nespecializiranih prodajalnah
- 47.650 Trgovina na drobno v specializiranih prodajalnah z igračami in rekviziti za igre in zabavo
- 47.782 Trgovina na drobno v specializiranih prodajalnah z umetniškimi izdelki
- 47.810 Trgovina na drobno na stojnicah in tržnicah z živil, pijačami in tobaknimi izdelki
- 47.820 Trgovina na drobno na stojnicah in tržnicah s tekstilijami in obutvijo
- 47.890 Trgovina na drobno na stojnicah in tržnicah z drugim blagom
- 47.910 Trgovina na drobno po pošti ali internetu
- 56.101 Restavracije in gostilne
- 56.102 Okrepčevalnice in podobni obrati
- 56.103 Slaščičarne in kavarne
- 58.190 Drugo založništvo
- 72.190 Raziskovalna in razvojna dejavnost na drugih področjih naravoslovja in tehnologije
- 74.900 Druge nerazvrščene strokovne in tehnične dejavnosti
- 75.000 Veterinarstvo
- 82.300 Organiziranje razstav, sejmov, srečanj
- 85.590 Druge nerazvrščene izobraževanje, izpopolnjevanje in usposabljanje
- 90.010 Umetniško uprizarjanje
- 90.020 Spremljajoče dejavnosti za umetniško uprizarjanje
- 90.040 Obratovanje objektov za kulturne prireditve
- 91.040 Dejavnost botaničnih in živalskih vrtov, varstvo naravnih vrednost
- 93.210 Dejavnost zabavišnih parkov
- 96.090 Druge storitvene dejavnosti, druge nerazvrščene«.

5. člen

IV. poglavje z naslovom »NOTRANJA ORGANIZACIJA ZAVODA« se preštevilči v III.A poglavje.

6. člen

V 6.a členu se za prvim odstavkom dodata nova drugi in tretji odstavek, ki se glasita:

»Zavetišče opravlja naslednje naloge:

- sprejema prijave o zapuščenih živalih,
- zagotavlja potrebno veterinarsko pomoč zapuščenim živalim v lastni ambulanti,
- zagotavlja ulov, prevoz, namestitvev in oskrbo zapuščenih živali,
- izvaja operacijske posege na živalih v zavetišču (sterilizacije samic in kastracije samcev),
- skrbi za iskanje skrbnikov teh živali oziroma za oddajo posvojiteljem,
- ažurno vodi vso potrebno dokumentacijo in register psov.

Poleg nalog iz prejšnjega odstavka zavetišče opravlja še vzgojno-izobraževalno dejavnost otrok, mladine in odraslih ter sodeluje z vzgojno-izobraževalnimi organizacijami. Zavetišče sodeluje z drugimi zavetišči po Sloveniji in tudi z drugimi kinološkimi društvi. Skrbi za strokovno izobraževanje posvojiteljev živali, prostovoljnih sprehajalcev, zaposlenih v zavetišču in ostale zainteresirane javnosti, pripravlja mesečna srečanja in drugo.«.

V dosedanem drugem odstavku, ki postane četrti odstavek, se za besedo »živali« črta vejica.

Za dosedanjim drugim odstavkom, ki je postal četrti odstavek, se doda nov peti odstavek, ki se glasi:

»Skrajšano ime zavetišča je: Zavetišče Ljubljana.«.

Dosedanja tretji in četrti odstavek postaneta šesti in sedmi odstavek.

7. člen

6.b člen se spremeni tako, da se glasi:

»6.b člen

»Zavetišče ima vodjo zavetišča, ki mora imeti najmanj univerzitetno izobrazbo (prejšnja) ali visoko strokovno izobrazbo s specializacijo oziroma z magisterijem (prejšnja) ali izobrazbo, pridobljeno po študijskem programu druge bolonjske stopnje, s področja veterine.«.

8. člen

V 6.c členu se za prvim odstavkom doda nov drugi odstavek, ki se glasi:

»Mandat članov sveta zavetišča traja 5 let in začne teči z dnem konstituiranja sveta zavetišča.«.

Dosedanji drugi odstavek postane tretji odstavek.

9. člen

V 8. členu se tretji odstavek spremeni tako, da se glasi:

»Svet zavoda ima naslednje naloge:

- sprejema statut in druge splošne akte zavoda, za katere je tako določeno s statutom,
- sprejema programe dela in razvoja zavoda ter spremlja njihovo izvrševanje,
- sprejema letni finančni načrt in letno poročilo zavoda,
- predlaga ustanovitelju spremembo ali razširitev dejavnosti,
- daje ustanovitelju in direktorju zavoda predloge in mnenja o posameznih vprašanjih,
- opravlja druge zadeve, ki se določijo v statutu zavoda, v skladu s tem odlokom in zakonom.«.

10. člen

V prvem odstavku 11. člena se za prvim stavkom doda nov drugi stavek, ki se glasi: »Mandat članov strokovnega sveta traja 5 let in začne teči z dnem konstituiranja strokovnega sveta.«.

11. člen

12. člen se spremeni tako, da se glasi:

»12. člen

Za izvajanje dejavnosti, za katero je zavod ustanovljen, daje ustanovitelj zavodu v upravljanje naslednje nepremičnine in opremo v njih:

– katastrska občina 2682 Brdo:

- parc. št. 1355/0, gozd v izmeri 3691 m²,
- parc. št. 1359/2, pot v izmeri 2 m²,
- parc. št. 1360/2, park v izmeri 360 m²,
- parc. št. 1362/2, park v izmeri 432 m²,
- parc. št. 1362/3, gozd v izmeri 480 m²,
- parc. št. 1363/2, park v izmeri 836 m²,
- parc. št. 1364/2, park v izmeri 463 m²,
- parc. št. 1366/2, gozd v izmeri 83 m²,
- parc. št. 1366/3, gozd v izmeri 194 m²,
- parc. št. 1367/3, gozd v izmeri 153 m²,
- parc. št. 1368/2, gozd v izmeri 303 m²,
- parc. št. 1368/3, gozd v izmeri 265 m² in pot v izmeri 4 m²,
- parc. št. 1370/4,
- parc. št. 1370/5, pozidano zemljišče v izmeri 23 m², stavbi v izmeri 46 m² ID 2682-653-1 in 26 m² ID 2682-645-1,
- parc. št. 1370/6, gozd v izmeri 657 m² in stavba v izmeri 24 m² ID 2682-646-1,
- parc. št. 1370/7, gozd v izmeri 587 m² in stavba v izmeri 20 m² ID 2862-647-1,
- parc. št. 1370/8, gozd v izmeri 443 m²,
- parc. št. 1371/3, gozd v izmeri 295 m²,
- parc. št. 1373/2, gozd v izmeri 703 m²,
- parc. št. 1374/1, cesta v izmeri 1065 m²,
- parc. št. 1374/10, travnik v izmeri 216 m²,
- parc. št. 1374/11, dvorišče v izmeri 96 m²,
- parc. št. 1374/12, gozd v izmeri 458 m²,
- parc. št. 1374/13, gozd v izmeri 379 m²,
- parc. št. 1374/14, gozd v izmeri 12 m²,
- parc. št. 1374/15, gozd v izmeri 413 m² in dvorišče v izmeri 5 m²,
- parc. št. 1374/16, gozd v izmeri 226 m²,
- parc. št. 1374/17, gozd v izmeri 78 m²,
- parc. št. 1374/18, gozd v izmeri 592 m² stavba v izmeri 12 m² ID 2682-648-1,
- parc. št. 1374/2, pozidano zemljišče v izmeri 42 m²,
- parc. št. 1374/3, pozidano zemljišče v izmeri 31 m²,
- parc. št. 1374/4, pozidano zemljišče v izmeri 141 m² in poslovna stavba v izmeri 29 m² ID 2682-603-1,
- parc. št. 1374/5, pozidano zemljišče v izmeri 114 m²,
- parc. št. 1374/6, poslovna stavba v izmeri 100 m² ID 2682-606-1,
- parc. št. 1374/7, dvorišče v izmeri 67 m² in poslovna stavba v izmeri 12 m² ID 2682-607-1,
- parc. št. 1374/8, dvorišče v izmeri 173 m² in poslovna stavba v izmeri 99 m² ID 2682-629-1,
- parc. št. 1374/9, travnik v izmeri 1790 m² in pozidano zemljišče v izmeri 21 m²,
- parc. št. 1375/10, travnik v izmeri 987 m²,
- parc. št. 1375/11, gospodarsko poslopje v izmeri 70 m² ID 2682-18-1,
- parc. št. 1375/12, poslovna stavba v izmeri 44 m² ID 2682-628-1,
- parc. št. 1375/2, gozd v izmeri 170 m²,
- parc. št. 1375/3, gozd v izmeri 2312 m² in pozidano zemljišče v izmeri 11 m²,
- parc. št. 1375/4, travnik v izmeri 2017 m² in poslovna stavba v izmeri 23 m² ID 2682-627-1,
- parc. št. 1375/5, pozidano zemljišče v izmeri 24 m²,
- parc. št. 1375/6, dvorišče v izmeri 160 m² in poslovna stavba v izmeri 44 m² ID 2682-14-1,
- parc. št. 1375/7, pozidano zemljišče v izmeri 11 m²,
- parc. št. 1375/8, travnik v izmeri 1352 m² in pozidano zemljišče v izmeri 15 m²,
- parc. št. 1375/9, travnik v izmeri 1514 m² in pozidano zemljišče v izmeri 11 m²,

– parc. št. 1376/0, gozd v izmeri 6068 m² in poslovne stavbe v izmeri 57 m² ID 2682-8-1, 32 m² ID 2682-10-1, 28 m² ID 2682-12-1, 21 m² ID 2682-651-1 in 24 m² ID 2682-652-1,
– parc. št. 1377/1, gozd v izmeri 24897 m² in poslovna stavba v izmeri 293 m² ID 2682-593-1,
– parc. št. 1377/3, dvorišče v izmeri 1515 m² in poslovna stavba v izmeri 237 m² ID 2682-6-1,
– parc. št. 1377/4, travnik v izmeri 79 m²,
– parc. št. 1377/5, pozidano zemljišče v izmeri 98 m²,
– parc. št. 1377/6, dvorišče v izmeri 712 m², poslovna stavba v izmeri 224 m² ID 2682-7-1,
– parc. št. 1377/7, pozidano zemljišče v izmeri 57 m²,
– parc. št. 1377/8, gozd v izmeri 588 m²,
– parc. št. 1378/1, poslovna stavba v izmeri 290 m² ID 2682-3-1,
– parc. št. 1378/3, gozd v izmeri 1233 m² in pozidano zemljišče v izmeri 23 m²,
– parc. št. 1378/4, gozd v izmeri 1459 m² in stavba v izmeri 11 m² ID 2682-9-1 ter stavba v izmeri 57 m² ID 2682-11-1,
– parc. št. 1378/5, pot v izmeri 345 m²,
– parc. št. 1378/6, gozd v izmeri 1107 m²,
– parc. št. 1379/2, travnik v izmeri 1074 m² in pot v izmeri 38 m²,
– parc. št. 1379/3, poslovna stavba v izmeri 312 m² ID 2682-602-1 in travnik v izmeri 70 m²,
– parc. št. 1379/4, gozd 16019 m², pozidano zemljišče 7030 m²,
– parc. št. 1379/5, pozidano zemljišče 16 m²,
– parc. št. 1380/0, gozd v izmeri 8954 m²,
– parc. št. 1381/1, gozd v izmeri 8070 m²,
– parc. št. 1381/2, pozidano zemljišče v izmeri 163 m²,
– parc. št. 1382/1, gozd v izmeri 11990 m²,
– parc. št. 1382/2, travnik v izmeri 603 m² in poslovni stavbi v izmeri 59 m² ID 2682-600-1 in 63 m² ID 2682-601-1,
– parc. št. 1383/0, gozd v izmeri 4238 m²,
– parc. št. 1384/0, gozd v izmeri 4168 m²,
– parc. št. 1385/0, gozd v izmeri 17691 m²,
– parc. št. 1386/0, gozd v izmeri 8198 m²,
– parc. št. 1387/0, gozd v izmeri 2379 m²,
– parc. št. 1388/0, gozd v izmeri 8751 m²,
– parc. št. 1389/0, gozd v izmeri 4889 m²,
– parc. št. 1390/0, gozd v izmeri 6441 m²,
– parc. št. 1397/2, gozd v izmeri 1816 m²,
– parc. št. 1397/3, gozd v izmeri 425 m²,
– parc. št. 1397/4, gozd v izmeri 2 m²,
– parc. št. 1398/2, gozd v izmeri 6189 m²,
– parc. št. 1398/3, gozd v izmeri 45 m²,
– parc. št. 1398/4, poslovna stavba v izmeri 272 m² ID 2682-2-1,
– parc. št. 1399/1, njiva v izmeri 5665 m² in stavbe v izmeri 82 m² ID 2682-4-1, 82 m² ID 2682-650-1 in 61 m² ID 2682-649-1,
– parc. št. 1399/2, njiva v izmeri 407 m²,
– parc. št. 1400/1, gozd v izmeri 970 m² in pozidano zemljišče v izmeri 11 m²,
– parc. št. 1400/3, gozd v izmeri 1082 m² in pozidano zemljišče v izmeri 11 m²,
– parc. št. 1700/0, travnik v izmeri 518 m²,
– parc. št. 1701/1, travnik v izmeri 9697 m²,
– parc. št. 1877/8, pot v izmeri 124 m²,
– parc. št. 1877/11, pozidano zemljišče v izmeri 3932 m²,
– parc. št. 1877/12, kmetijsko, gozdno in pozidano zemljišče v izmeri 9659 m²,
– parc. št. 1945/1, pot v izmeri 729 m²,
– parc. št. 1945/2, pot v izmeri 84 m²,
– parc. št. 1700/0, travnik v izmeri 518 m², travnik ob Brdnikovi za košnjo trave,
– parc. št. 1701/1, travnik v izmeri 9697 m², travnik ob Brdnikovi za košnjo trave, 1695/1,
– katastrska občina 1994 Dobrova:
– parc. št. 2821/0, travnik v izmeri 2779 m²,
– parc. št. 2846/2, zemljišče v izmeri 130 m²,

– parc. št. 2847/2, pozidano zemljišče v izmeri 790 m²,
– parc. št. 2847/11, del dvorišča v izmeri 16923 m² (v uporabi zavoda cca 4200 m²), poslovni stavbi ID 1994-559-1, 1994-562-1 parc. št. 2847/2, gospodarsko poslopje v izmeri 790 m² ID 1994-542-1,
– parc. št. 2847/3, zemljišče v izmeri 890 m²,
– parc. št. 2847/9, pozidano zemljišče v izmeri 236 m².
Premoženje iz prejšnjega odstavka, ki ga ima zavod v upravljanju, je last ustanovitelja in je zavod dolžan z njim ravnati kot dober gospodar.
Za upravljanje s premoženjem je zavod odgovoren ustanovitelju.«.

12. člen

V besedilu 13. člena, ki postane prvi odstavek, se za tretjo alinejo doda nova četrta alineja, ki se glasi:
»– iz plačila stroškov v zvezi z zapuščenimi živalmi.«.
Dosedanji četrta in peta alineja postaneta peta in šesta alineja.
Za prvim odstavkom se doda nov drugi odstavek, ki se glasi:
»Podatke o finančnem in materialnem poslovanju o sredstvih za delo zavoda, ki jih pridobi iz javne službe, mora zavod izkazovati ločeno.«.

13. člen

V 14. členu se tretji odstavek spremeni tako, da se glasi:
»O načinu pokrivanja morebitnega primanjkljaja odloča ustanovitelj na predlog direktorja po predhodnem mnenju sveta zavoda.«.

14. člen

V 15. členu se prvi odstavek spremeni tako, da se glasi:
»Zavod je pravna oseba, ki nastopa v pravnem prometu v okviru svojih dejavnosti samostojno, z vsemi pravicami in obveznostmi, v svojem imenu in za svoj račun.«.
V tretjem odstavku se za besedo »ustanovljen« pika nadomesti z vejico in doda besedilo: »ter za investicije.«.
Za tretjim odstavkom se doda nov četrty odstavek, ki se glasi:
»Zavod ne sme sklepati razpolagalnih pravnih poslov v zvezi z nepremičnim premoženjem ustanovitelja in pravnih poslov, s katerimi se to premoženje obremenjuje.«.
Dosedanji četrty in peti odstavek postaneta peti in šesti odstavek.

15. člen

V 16. členu se druga alineja prvega odstavka spremeni tako, da se glasi:
»– daje soglasje k statutu zavoda.«.

PREHODNI IN KONČNA DOLOČBA

16. člen

Zavod mora uskladiti statut zavoda z določbami tega odloka najkasneje v šestih mesecih od dneva uveljavitve tega odloka.

17. člen

Obstoječi svet zavetišča nadaljuje delo do imenovanja novega sveta zavetišča na podlagi statuta zavoda, usklajenega s tem odlokom.

18. člen

Ta odlok začne veljati petnajsti dan po objavi v Uradnem listu Republike Slovenije.

Št. 610-55/2016-6

Ljubljana, dne 26. septembra 2016

Župan
Mestne občine Ljubljana
Zoran Janković l.r.

2775. Odlok o spremembah in dopolnitvah Odloka o občinskem podrobnem prostorskem načrtu za del območja urejanja MS 8/5 Zgornji Kašelj

Na podlagi 18. in 61. člena Zakona o prostorskem načrtovanju (Uradni list RS, št. 33/07, 70/08 – ZVO-1B, 108/09, 80/10 – ZUPUDPP, 106/10 – popr. ZUPUDPP, 43/11 – ZKZ-C, 57/12, 57/12 – ZUPUDPP-A, 109/12, 76/14 – odl. US in 14/15 – ZUUJFO) in 27. člena Statuta Mestne občine Ljubljana (Uradni list RS, št. 24/16 – uradno prečiščeno besedilo) je Mestni svet Mestne občine Ljubljana na 18. seji dne 26. 9. 2016 sprejel

ODLOK

o spremembah in dopolnitvah Odloka o občinskem podrobnem prostorskem načrtu za del območja urejanja MS 8/5 Zgornji Kašelj

1. člen

V Odloku o občinskem podrobnem prostorskem načrtu za del območja urejanja MS 8/5 Zgornji Kašelj (Uradni list RS, št. 92/10, 100/10 – popr., 92/15 – OPPN in 92/15 – PO) se v 1. členu v peti alineji za besedo »narave« doda besedilo »in kulturne dediščine«.

2. člen

V 3. členu se točka II. spremeni tako, da se glasi: »II. Grafični del, ki obsega naslednje grafične načrte:

- | | | |
|------|--|------------|
| 1. | Načrt namenske rabe prostora | |
| 1.1. | Izsek iz Občinskega prostorskega načrta Mestne občine Ljubljana – izvedbeni del (v nadaljevanju: OPN MOL ID) s prikazom območja OPPN | M 1:2500 |
| 2. | Vplivi in povezave s sosednjimi enotami urejanja prostora | |
| 2.1. | Vplivi in povezave s sosednjimi enotami urejanja prostora | M 1:2500 |
| 3. | Načrt območja OPPN z načrtom parcelacije | |
| 3.1. | Geodetski načrt s prikazom območja OPPN | M 1:500 |
| 3.2. | Katastrski načrt s prikazom območja OPPN | M 1:1000 |
| 3.3. | Načrt parcelacije in prikaz javnega dobra – prikaz na katastrskem načrtu | M 1:1000 |
| 3.4. | Zakoličbeni načrt z načrtom parcelacije in prikazom javnega dobra – prikaz na geodetskem načrtu | M 1:500 |
| 4. | Načrt arhitekturnih, krajinskih in oblikovalskih rešitev prostorskih ureditev | |
| 4.1. | Ureditvena situacija – nivo pritličja, zunanja ureditev in prerezi | M 1:500 |
| 4.2. | Ureditvena situacija – nivo kleti | M 1:500 |
| 4.3. | Načrt odstranitve objektov | M 1:1000 |
| 4.4. | Prikaz priključenja objektov na komunalno javno infrastrukturo | M 1:500 |
| 4.5. | Prometno tehnična situacija, idejna višinska regulacija in načrt intervencijskih poti | M 1:500 |
| 4.6. | Prikaz ureditev, potrebnih za varstvo pred naravnimi in drugimi nesrečami | M 1:1000«. |

3. člen

V 4. členu se v prvi alineji besedilo »strateškega prostorskega plana« nadomesti z besedilom »OPN MOL ID«.

4. člen

V 5. členu se pika na koncu nadomesti z vejico in doda besedilo: »spremembe in dopolnitve OPPN je izdelalo podjetje

Šabec Kalan Šabec – arhitekti, Mojca Kalan Šabec s.p., Ljubljana, pod številko projekta UP 15-012 v avgustu 2016.«.

5. člen

6. člen se spremeni tako, da se glasi:

»6. člen

(območje OPPN)

Območje OPPN obsega dela enot urejanja prostora (v nadaljevanju: EUP) PO-713 in PO-55.

Območje OPPN obsega zemljišča s parcelnimi številkami: 1875/3, 2097, 2101/1, 2101/3, 2101/5, 2101/7, 2101/10, 2101/13, 2101/14, 2101/15, 2101/16, 2101/17, 2101/18, 2101/19, 2101/20, 2101/21, 2101/22, 2101/23, 2101/24, 2101/25, 2101/26, 2101/27, 2101/28, 2101/29, 2101/30, 2101/31, 2101/32, 2101/33, 2101/34, 2101/35, 2101/36, 2101/37, 2101/38, 2101/39, 2101/40, 2101/41, 2101/42, 2101/43, 2101/44, 2101/45, 2101/46, 2101/47, 2101/48, 2101/49, 2101/50, 2101/51, 2101/52, 2101/53, 2101/54, 2101/55, 2101/56, 2101/57, 2101/58, 2101/59, 2101/60, 2101/61, 2101/62, 2101/63, 2101/64, 2101/65, 2101/66, 2101/67, 2101/68, 2101/69, 2101/70, 2101/71, 2101/72, 2101/73, 2101/74, 2101/75, 2101/76, 2101/77, 2101/78, 2101/79, 2101/80, 2101/81, 2101/82, 2101/83, 2101/84, 2101/85, 2101/86, 2101/87, 2101/88, 2101/89, 2101/90, 2101/91, 2101/92, 2101/93, 2101/94, 2101/95, 2101/96, 2101/97, 2101/98, 2101/99, 2101/100, 2101/101, 2101/102, 2101/103, 2101/104, 2101/105, 2101/106, 2101/107, 2101/108, 2101/109, 2101/110, 2101/111, 2101/112, 2101/113, 2101/114, 2101/115, 2101/116, 2101/117, 2101/118, 2101/119, 2101/120, 2101/121, 2101/122, 2101/123, 2101/124, 2101/125, 2101/126, 2101/127, 2101/128, 2101/129, 2101/130, 2101/131, 2101/132, 2101/133, 2101/134, 2101/135, 2101/136, 2101/137, 2101/138, 2101/139, 2101/140, 2101/141, 2101/142, 2101/143, 2101/144, 2101/145, 2101/146, 2101/147, 2101/148, 2101/149, 2101/150, 2101/151, 2101/152, 2101/153, 2101/154, 2101/155, 2101/156, 2101/157, 2101/158, 2101/159, 2101/160, 2101/161, 2101/162, 2101/163, 2101/164, 2101/165, 2101/166, 2101/167, 2101/168, 2101/169, 2101/170, 2101/171, 2101/173, 2101/176, 2101/177, 2101/178, 2101/180, 2101/181, 2101/182, 2101/183, 2101/184, 2101/185, 2101/186, 2101/187, 2101/188, 2101/189, 2101/190, 2101/191, 2101/192, 2101/193, 2101/194, 2101/195, 2101/196, 2101/197, 2101/198, 2101/199, 2101/200, 2101/201, 2101/202, 2101/203, 2101/204, 2101/205, 2101/206, 2101/207, 2101/208, 2101/210, 2101/211, 2106/1, 2106/3, 2106/6, 2107, 2108/1, 2108/2, 2108/3, 2109/9, 2112/3, 2112/5, 2361/1, 2361/2, 2361/3, 2361/4, 2361/5, 2361/11, 2362/2, 2362/5, 2362/6, 2362/7, 2363/1, 2363/2, 2364/1, 2364/2, 2368/2, 2368/4, 2473/7 in 2473/8 ter dele zemljišč s parcelnimi številkami 1875/1, 1875/4, 2095, 2096, 2098, 2099, 2101/4, 2104/1, 2104/2, 2105, 2106/2, 2109/1, 2109/6, 2109/8, 2109/10, 2111, 2112/4, 2112/6, 2114/4, 2119/1, 2355/5, 2355/6, 2359/1 in 2361/9, vse v katastrski občini (1770) Kašelj.

Velikost območja OPPN je 65.012 m².

Meja območja OPPN je analitično prikazana s koordinatami lomnih točk obodne parcelacije.

Meja območja OPPN je razvidna iz grafičnih načrtov št. 3.1. »Geodetski načrt s prikazom območja OPPN« in 3.2. »Katastrski načrt s prikazom območja OPPN«.

6. člen

V 8. členu se v zadnji alineji za besedo »rekonstrukcije« dodata besedi »in dozidave«.

7. člen

9. člen se spremeni tako, da se glasi:

»9. člen

(opis rešitev načrtovanih objektov in površin)

1. Prostorske enote

Območje OPPN je razdeljeno na enajst prostorskih enot:

- SE1 – območje eno- ali dvostanovanjskih objektov,
- SE2/1 – območje obstoječih enostanovanjskih objektov v nizih,
- SE2/2 in SE2/3 – območji parkirnih površin za objekte v prostorski enoti SE2/1,
- SV1 – območje večstanovanjskih objektov,
- SV2 – območje večstanovanjskih objektov,
- SD1 – območje objekta družbene dejavnosti,
- C1 – območje javne poti,
- C2 – območje dovozne poti,
- P1 – območje obstoječih zelenih površin,
- P2 – območje skupnih zelenih površin obstoječih in predvidenih objektov v prostorskih enotah SE2/1, SV1 in SV2.

Prostorske enote so razvidne iz grafičnih načrtov št. 3.1. »Geodetski načrt s prikazom območja OPPN« in št. 3.2. »Katastrski načrt s prikazom območja OPPN«.

2. Namembnost

Prostorska enota SE1:

- 11100 Enostanovanjske stavbe,
- 11210 Dvostanovanjske stavbe,
- 12203 Druge poslovne stavbe: samo do 50% NTP objekta,
- 12304 Stavbe za storitvene dejavnosti, razen avtopralnic.

Prostorska enota SE2/1:

- 11100 Enostanovanjske stavbe.

Prostorski enoti SE2/2 in SE2/3:

- 12420 Garažne stavbe: samo pokrita parkirišča,
- 12740 Druge stavbe, ki niso uvrščene drugje: samo lope.

Prostorski enoti SV1 in SV2:

- 11220 Tri- in večstanovanjske stavbe,
- 11302 Stanovanjske stavbe za druge posebne družbene skupine: samo bivalne enote,
- 12420 Garažne stavbe: samo garaže za potrebe stanovanj v kleti večstanovanjskih stavb, pokrita parkirišča in kolesarnice.

Prostorska enota SD1:

- 12610 Stavbe za kulturo in razvedrilo: samo dvorane za družabne prireditve, kinodvorane, gledališča in podobno,
- 12620 Muzeji in knjižnice, razen stavb za hrambo arhivskih gradiv,
- 12630 Stavbe za izobraževanje in znanstvenoraziskovalno delo: samo stavbe za neinstitucionalno izobraževanje,
- 12650 Stavbe za šport: samo za dvoranske športe brez prostorov za gledalce,
- 12301 Trgovske stavbe: samo za samostojne prodajalne, butike, lekarnе in prodajalne očal do 20% NTP objekta,
- 12304 Stavbe za storitvene dejavnosti, razen avtopralnic in stavb za oskrbo in nego hišnih živali: samo do 20% NTP objekta.

3. Zazidalna zasnova

Prostorska enota SE1:

V severozahodnem delu območja OPPN je predvidena umestitev štirih prostostojećih eno- ali dvodružinskih stanovanjskih objektov, ki dopolnjujejo obstoječo pozidavo.

Prostorska enota SE2/1:

Osrednji del območja OPPN, ki je pozidan s štirimi gručami enodružinskih stanovanjskih objektov, je ohranjen. Pod pogoji, opredeljenimi v 14. členu, je dopustna legalizacija prizidkov. Nekvalitetno grajeni nedovoljeni prizidki se odstranijo, dopustne so dozidave kot podaljšek krakov obstoječih objektov. Na parkirišču na severozahodnem delu prostorske enote sta načrtovani nadstrešnici za parkiranje z lopami. Skupaj je načrtovanih 16 parkirnih mest s pripadajočimi lopami.

Prostorski enoti SE2/2 in SE2/3:

Prostorski enoti sta namenjeni ureditvi parkirišč in gradnji nadstrešnic za parkiranje z lopami. Načrtovanih je 12 nadstrešnic, pod vsako je 5 do 6 parkirnih mest s pripadajočimi lopami. Skupaj je načrtovanih 76 parkirnih mest s pripadajočimi lopami.

Prostorska enota SV1:

V južnem delu območja OPPN sta na nižji terasi predvidena dva niza s po tremi večstanovanjskimi objekti z osrednjo zeleno površino in parkirišči na obodu. Postavitev objektov v prostoru mora slediti konfiguraciji terena. Pod severnim nizom objektov je skupna klet s parkirišči, uvoz je z dovozne poti na severni strani stavb. V območju parkirišč je dopustna gradnja tipskih nadstrešnic za parkiranje.

Prostorska enota SV2:

V severovzhodnem delu območja OPPN sta načrtovana dva večstanovanjska objekta z osrednjo zeleno površino in parkirišči na obodu. Postavitev objektov v prostoru mora slediti smeri pozidave obstoječih objektov v prostorski enoti SE2/1. Na južni strani prostorske enote je urejen dovoz do kleti s parkirišči.

Prostorska enota SD1:

V severozahodnem delu je ob uvozu v območje OPPN predviden prostostoječ objekt družbenih dejavnosti.

4. Zasnova zunanje ureditve

Prostorska enota SE2/1:

V osrednjem delu so parkovno urejene zelene površine z otroškimi igriščem. Parkovne površine morajo biti zasajene z drevjem in grmovnicami ter opremljene z mikrourbano opremo. Ohranjeno je obstoječe omrežje peš poti, ki služijo tudi kot intervencijske poti. Na severozahodni strani prostorske enote je urejen dostop do pokritih parkirišč. Parkirišča so tudi na zahodni strani prostorske enote ob javni poti C1. Vse parkirne površine, ki niso nadkrite, morajo biti zasajene z drevjem. Obstoječa zbirna in prevzemna mesta za odpadke so odstranjena, novo zbirno in prevzemno mesto za odpadke je urejeno ob javni poti C1.

Prostorski enoti SE2/2 in SE2/3:

Ob javni poti C1 so med nizi nadstrešnic v prostorski enoti SE2/2 in na zahodni strani prostorske enote SE2/3 umeščena parkirišča, zasajena z drevjem. V sklopu parkirišč so urejena tudi zbirna in prevzemna mesta za odpadke.

Prostorski enoti SV1 in SV2:

Ob objektih, razen na priobalnem zemljišču, so dopustni zasebni vrtovi in terase stanovanj. Ostale zelene površine so skupne, parkovno urejene, zasajene z drevjem in grmovnicami ter opremljene z elementi mikrourbane opreme. V osrednjem delu vsake prostorske enote je otroško igrišče. Na vzhodni in zahodni strani prostorske enote SV1 je dopustna ureditev vrtov za stanovalce. Med objekti so urejene peš poti, ki služijo tudi intervenciji. Parkirišča morajo biti zasajena z drevjem. Zbirna in prevzemna mesta za odpadke so urejena ob javni poti C1 in ob parkirnih površinah.

Prostorska enota SD1:

Ob objektu družbene dejavnosti je urejena odprta tlakovana in zelena površina, namenjena druženju in različnim dejavnostim na prostem. Zunanje površine so opremljene z elementi mikrourbane opreme. Ob javni poti C1 so urejeni parkirni prostori, ki morajo biti zasajeni z drevjem.

Prostorska enota P1:

Površine ležijo večinoma pod poplavno linijo stoletnih vod in so ohranjene v obstoječem stanju. V jugozahodnem delu prostorske enote je predstavljena poljska pot. Na zahodni strani je dopustna ureditev dovoza z javne poti C1 za dovoz do predvidenih objektov v sosednji enoti urejanja prostora.

Prostorska enota P2:

Površina je parkovno urejena in namenjena stanovalcem v prostorskih enotah SE2/1, SV1, SV2. V sklopu parkovnih površin je dopustna ureditev športnih igrišč, večje igrišče za igre z žogo je na vzhodnem delu prostorske enote. Preko prostorske enote potekajo peš poti, ki povezujejo posamezne prostorske enote in območje OPPN z naravnim okoljem. Brežina na južnem robu prostorske enote bo sanirana in utrjena. Na platoju nad brežino in na terasah v sklopu brežine je dopustna ureditev vrtov za stanovalce.

Zazidalna zasnova in zunanja ureditev sta razvidni iz grafičnih načrtov št. 4.1. »Ureditvena situacija – nivo pritličja,

zunanja ureditev in prerezi« in 4.2. »Ureditvena situacija – nivo kleti«.

8. člen

10. člen se spremeni tako, da se glasi:

»10. člen

(pogoji za gradnjo nezahtevnih in enostavnih objektov)

Na celotnem območju OPPN, razen na površinah, namenjenih dovozom, dostopom, intervencijskim potem in prometni infrastrukturi, je dovoljeno postaviti ali urediti naslednje nezahtevne in enostavne objekte:

- pomožni objekt v javni rabi, samo: grajena urbana oprema, telefonska govorilnica, objekt za razsvetljavo, drog, grajena oprema v parkih, javnih vrtovih in zelenicah, grajeno igralo na otroškem igrišču, grajena vadbena oprema, spominsko obeležje, spomenik in kip,
- pomožni cestni objekti, priključki na objekte gospodarske javne infrastrukture, vodni zbiralniki ter pomožni infrastrukturni objekti v skladu z določili, opredeljenimi v pogojih za priključevanje objektov na gospodarsko javno infrastrukturo.

Na lokacijah, ki so določene za zbiranje in prevzem komunalnih odpadkov, je dopustna postavitve nadstrešnic, ki morajo biti znotraj območja OPPN enotno oblikovane.

V območju javnih površin in parkirišč, v prostorskih enotah SV1, SV2 in SD1 pa tudi ob vseh vhodih v stavbe, je dopustna postavitve nadstrešnic za kolesa, ki morajo biti znotraj prostorske enote enotno oblikovane.

V prostorski enoti SD1 je dopustna postavitve objektov za oglaševanje za lastne potrebe, samo: napisi, izveski, svetlobni napisi. Objekte za oglaševanje za lastne potrebe je dopustno postaviti le na stavbi in k stavbi pripadajoči parceli, namenjeni gradnji, v kateri se opravlja oglaševana dejavnost.

V prostorski enoti SE2/1 so na parcelah, namenjenih gradnji stavb, dopustni:

- ograje z višino 1,00 m. Dopustne so žive meje in tipске žičnate ograje iz pletiva v zeleni barvi. Kadar je stavba odmaknjena manj kot 1,00 m od parcelne meje, postavitve ograje med fasado stavbe in cesto ni dopustna;
- brezbarvne prosojne ali bele midsosedske ograje z višino 1,80 m in dolžino 3,00 m v beli barvi, vendar le na meji med dvema sosednjima atrijema in pod pogojem, da se s postavitvijo ograje strinjajo lastniki obeh sosednjih zemljišč;
- obstoječe ograje z višino do 1,00 m se lahko ohranijo pod pogojem, da se sanirajo. Leseni deli morajo biti pobarvani s temno rjavo ali belo barvo, vsi ostali elementi ograje pa morajo biti v beli barvi;
- nadstreški s tlorsno dimenzijo 3,00 m x 3,00 m v atrijih, ki morajo biti izvedeni na kovinski podkonstrukciji z brezbarvno prosojno streho. Nadstreški morajo biti naslonjeni na dve fasadi v notranjem vogalu atrija.

Na območjih, predvidenih za ureditev vrtov, je dopustna postavitve po ene skupne lope za shranjevanje orodja. Lope v območju OPPN morajo biti enotno oblikovane.

V času gradbenih ali vzdrževalnih del je dopustno namestiti velike in male stenske table na gradbiščne ograje in platna s poslikavami na zavese gradbenih odrov.«.

9. člen

V 11. členu se v drugem stavku tretjega odstavka besedilo »variantne rešitve« nadomesti z besedo »variantne«.

Peti odstavek se spremeni tako, da se glasi:

»Nadstrešnice nad parkirišči v prostorskih enotah SV1, SE2/1, SE2/2 in SE2/3 morajo biti kovinske ali lesene in enotno oblikovane. Strehe so ravne ali pod blagim naklonom do 10 stopinj. V sklopu nadstrešnic v prostorskih enotah SE2/1, SE2/2 in SE2/3 so načrtovane tudi lope. Za nadstrešnice in lope je treba izdelati tipski projekt.«.

10. člen

12. člen se spremeni tako, da se glasi:

»12. člen

(pogoji za oblikovanje zunanjih površin)

Na območju OPPN je treba upoštevati naslednje pogoje za ureditev zunanjih površin:

- za zunanjo ureditev prostorskih enot SE2/2, SE2/3, SV1, SV2, SD1, P2 in za vsa zemljišča, namenjena javnemu dobru, v prostorski enoti SE2/1 morajo biti izdelani načrti krajinske ureditve;
- v prostorski enoti P1 je dopustna le ureditev poljskih poti ter zasaditev avtohtonega drevja in grmovnic;
- parkovne površine morajo biti zasajene z drevjem in grmovnicami;
- na parcelah, namenjenih gradnji stavb v prostorskih enotah SD1, SV1 in SV2, je treba zasaditi vsaj 25 dreves na hektar;
- na vsaki parceli, namenjeni gradnji stavb v prostorski enoti SE1, je treba zasaditi vsaj 2 drevesi;
- kakovostna obstoječa drevesa v prostorskih enotah SE2/1, P1 in P2 je treba v čim večji meri ohraniti;
- parkirne površine v prostorskih enotah SE2/2, SE2/3, SV1, SV2 in SD1 morajo biti zasajene z visokoraslim drevjem, na štiri nova nepokrita parkirna mesta je treba zasaditi eno drevo;
- visokoraslo drevje mora imeti ob sajenju debelni obseg najmanj 18 cm, merjeno na višini 1,0 m od tal, in višino debla več kot 2,2 m;
- odmik debla dreves mora biti najmanj 2,00 m od podzemnih komunalnih vodov;
- posamezne prostorske enote je treba med seboj funkcionalno povezati;
- peš poti in ploščadi morajo biti tlakovane in opremljene z mikrourbano opremo ter primerno osvetljene;
- vse ureditve morajo omogočati dostope funkcionalno oviranim ljudem;
- počivališča, prostori za igro otrok in elementi urbane opreme morajo biti oblikovno usklajeni;
- tla otroških in športnih igrišč je treba prekriti z materiali, ki bodo preprečili neposreden stik uporabnikov z zemljinjo;
- v prostorskih enotah SE2/1, SV1 in SV2 je treba zagotoviti najmanj 15,00 m² odprtih bivalnih površin na stanovanje, od teh mora biti najmanj 7,50 m² površin namenjenih za otroško igrišče, in najmanj 5,00 m² površin za rekreacijo in druženje stanovalcev;
- površine, namenjene igri otrok, morajo biti opremljene z enostavnimi, sestavljenimi in kompleksnimi igrali, namenjenimi različnim starostnim skupinam otrok. Vsaj del igrišča mora omogočati tudi igro funkcionalno oviranih otrok;
- v prostorski enoti P2 je treba zagotoviti površine za igro z žogo, za potrebe večjih otrok iz prostorskih enot SE2/1, SV1 in SV2;
- v prostorski enoti SD1 je treba urediti zelene površine in ploščad za druženje, zadrževanje ter izvajanje različnih dejavnosti na prostem;
- vrtovi za potrebe stanovalcev v prostorskih enotah P2 in SV1 morajo biti vključeni v krajinsko ureditev območja. Dopustna je izvedba visokih gred, razen na območju, ogroženem s poplavnimi vodami, kjer nadvišanje terena zaradi ureditve vrtov ni dopustno. Na območju vrtov je poleg vrtnih gred dopustna ureditev skupne površine s pergolo in lopo;
- višinske razlike terena morajo biti premoščene z brežinami, v prostorski enoti P2 so dopustni tudi oporni zidovi z višino največ 1,00 m;
- v prostorski enoti SV1 je ob priobalnem zemljišču dopustna zasaditev žive meje;
- midsosedske ograje v prostorski enoti SE2/1 morajo biti med seboj oblikovno usklajene v skladu z določili tega odloka, ki se nanašajo na gradnjo nezahtevnih in enostavnih objektov;

– zasebni vrtovi stanovanj ob večstanovanjskih stavbah v prostorskih enotah SV1 in SV2 so lahko od ostalih zunanjih površin ločeni z živo mejo ali ograjo višine do 1,00 m. Med dvema sosednjima vrtovoma je dopustna izvedba do 1,80 m visoke ograje. Ograditev znotraj prostorske enote mora biti v enotni izvedbi;

– v prostorskih enotah SV1 in P1 mora biti zagotovljeno nemoteno vzdrževanje vodnih in priobalnih zemljišč.«.

11. člen

13. člen se spremeni tako, da se glasi:

»13. člen

(lokacijski pogoji in usmeritve za projektiranje in gradnjo)

1. Tlorisni gabariti objektov nad terenom

Prostorski enoti SE1 in SD1:

– tlorisna velikost posameznih objektov je omejena z gradbenimi mejami, ki jih objekti ne smejo presežati, lahko pa se jih dotikajo ali so od njih odmaknjeni v notranjost. V prostorski enoti SD1 je lahko neto tlorisna površina objekta v pritličju največ 400 m². BTP terasne etaže stavbe ne sme presežati 70% BTP prvega nadstropja.

Prostorska enota SE2/1:

– tlorisna dimenzija večje nadstrešnice za parkiranje z lopami, skupaj z napušči: 33,50 m x 7,60 m,
– tlorisna dimenzija manjše nadstrešnice za parkiranje z lopami, skupaj z napušči: 8,50 m x 7,60 m.

Prostorski enoti SE2/2 in SE2/3:

– tlorisna dimenzija nadstrešnic za parkiranje z lopami, skupaj z napušči: 16,00 m x 7,60 m.

Prostorska enota SV1:

– tlorisne dimenzije objektov: 11,00 m x 30,00 m.

Prostorska enota SV2:

– tlorisne dimenzije objektov: 11,00 m x 30,00 m.

2. Tlorisni gabariti objektov pod terenom v prostorskih enotah SV1 in SV2

Izvedba kleti je dopustna znotraj gradbene meje pod zemljo (GMz). GMz je črta, ki je novo grajene stavbe v kletnih etažah ne smejo preseči, lahko se je dotikajo z zunanjo linijo nosilne konstrukcije ali pa so od nje odmaknjene v notranjost parcele, namenjene gradnji.

3. Višina in etažnost objektov

Prostorska enota SE1:

– etažnost objektov: do K + P + 1.

Prostorska enota SV1:

– etažnost objektov v severnem nizu: K + P + 2,

– etažnost objektov v južnem nizu: P + 2.

Prostorska enota SV2:

– etažnost severozahodnega objekta: K + P + 2,

– etažnost jugovzhodnega objekta: P+2.

Prostorska enota SD1:

– etažnost objekta: do P + 1 + T,

– največja dopustna višina stavbe je 12,00 m, merjeno od najnižje kote stavbe na terenu do zgornje kote venca terasne etaže.

Nad dovoljeno višino objektov z ravno streho je dopustno postaviti tehnične naprave za obratovanje objekta, ograje, fasadne zaključke in izhode na streho.

Tlorisni gabariti in etažnost objektov so razvidni iz grafičnih načrtov št. 4.1. »Ureditvena situacija – nivo pritličja, zunanja ureditev in prerezi« in št. 4.2. »Ureditvena situacija – nivo kleti«.

4. Višinske kote terena in pritličij objektov

Zunanja ureditev je prilagojena terenu in višinskim potehom obodnih cest. Kota utrjenega terena je od 271,00 m.n.v. do 276,30 m.n.v.

Kote utrjenega terena v posamezni prostorski enoti so:

– SE1: od 271,40 m.n.v. do 272,80 m.n.v.

– SE2/1: od 274,20 m.n.v. do 276,30 m.n.v.

– SE2/2: od 275,70 m.n.v. do 276,10 m.n.v.

– SE2/3: od 275,00 m.n.v. do 275,50 m.n.v.

– SV1: od 271,00 m.n.v. do 272,70 m.n.v.

– SV2: od 267,80 m.n.v. do 275,90 m.n.v.

– SD1: od 271,40 m.n.v. do 275,70 m.n.v.

– C1: od 272,20 m.n.v. do 276,10 m.n.v.

– C2: od 272,00 m.n.v. do 272,60 m.n.v.

Kote pritličij objektov v posamezni prostorski enoti so:

– SE1: od 272,00 m.n.v. do 272,40 m.n.v.

– SE2/1: od 274,20 m.n.v. do 276,30 m.n.v.

– SE2/2: od 275,70 m.n.v. do 276,10 m.n.v.

– SE2/3: od 275,00 m.n.v. do 275,50 m.n.v.

– SV1: 272,70 m.n.v.

– SV2: 275,65 m.n.v.

– SD1: od 272,20 m.n.v. do 274,50 m.n.v.

Idejne višinske kote terena in kote pritličij objektov so razvidne iz grafičnega načrta št. 4.5. »Prometno tehnična situacija, idejna višinska regulacija in načrt intervencijskih poti«.

5. Zmogljivosti območja OPPN

Prostorska enota SE1:

– površina prostorske enote: 2.944 m²

– bruto tlorisna površina objektov nad nivojem terena: 1.600 m²

– število stanovanjskih enot: največ 8.

Prostorska enota SE2/1:

– površina prostorske enote: 16.566 m²

– bruto tlorisna površina objektov nad nivojem terena: 6.400 m²

– število stanovanjskih enot: največ 92.

Prostorska enota SE2/2:

– površina prostorske enote: 2.305 m²

– bruto tlorisna površina objektov nad nivojem terena: 1.100 m².

Prostorska enota SE2/3:

– površina prostorske enote: 1.085 m²

– bruto tlorisna površina objektov nad nivojem terena: 200 m².

Prostorska enota SV1:

– površina prostorske enote: 9.172 m²

– bruto tlorisna površina objektov nad nivojem terena 6.000 m²

– bruto tlorisna površina kletnih etaž 2.100 m²

– število stanovanjskih enot: največ 78.

Prostorska enota SV2:

– površina prostorske enote: 3.875 m²

– bruto tlorisna površina objektov nad nivojem terena 2.000 m²

– bruto tlorisna površina kletnih etaž 700 m²

– število stanovanjskih enot: največ 26.

Prostorska enota SD1:

– površina prostorske enote: 2.478 m²

– bruto tlorisna površina objekta: 1.000 m².

Prostorska enota C1:

– površina prostorske enote: 5.458 m².

Prostorska enota C2:

– površina prostorske enote: 257 m².

Prostorska enota P1:

– površina prostorske enote: 13.292 m².

Prostorska enota P2:

– površina prostorske enote: 7.580 m².

Bruto tlorisna površina (BTP) je vsota vseh etažnih površin stavbe nad terenom in pod njim, izračunanih skladno s standardom SIST ISO 9836; izračun BTP vključuje površine pod točkama a) in b) v točki 5.1.3.1 navedenega standarda (pri čemer se upošteva BTP vseh etaž s svetlo višino nad 2,20 m).«.

12. člen

14. člen se spremeni tako, da se glasi:

»14. člen

(usmeritve glede posegov na obstoječih objektih v prostorski enoti SE2/1)

Na obstoječih legalno zgrajenih objektih so dopustne rekonstrukcije in vzdrževalna dela. Dopustna je izvedba stre-

šnih oken v ravnini strehe. Pri obnovah streh in fasad je treba upoštevati enotno barvno shemo in materiale za območje prostorske enote:

- bele ometane fasade,
- leseni deli v črno-rjavi barvi po vzoru prvotno izvedenih stavb,
- siva valovita kritina,
- bela okna,
- vhodna vrata bele ali črno-rjave barve.

Dopustne so dozidave obstoječih legalno zgrajenih objektov pod naslednjimi pogoji:

– lega in velikost prizidka sta določeni s tlorisno linijo prizidka. Tlorisna linija prizidka je črta, ki določa zunanje tlorisne gabarite prizidka, preko nje lahko segajo le napušči stavbe. S tlorisno linijo je določenih pet tipov prizidkov:

- prizidek tip A: širina 4,00 m, dolžina 6,20 m,
- prizidek tip B: širina 4,00 m, dolžina 5,00 m,
- prizidek tip C: širina 4,00 m, dolžina 3,80 m,
- prizidek tip D: širina 4,00 m, dolžina 2,60 m in
- prizidek tip E: širina 4,00 m, dolžina 1,40 m;

– višina slemena in naklon strehe prizidka morata biti enaka kot pri obstoječi stavbi;

– fasada prizidka je iz obešenih fasadnih plošč v sivo-rjavih otenkih, barve in material morajo biti enaki za vse prizidke znotraj prostorske enote. Namesto iz fasadnih plošč so fasade prizidkov lahko ometane v beli barvi;

– strešna kritina je vlaknocementna valovita kritina sive barve;

– dozidave so dopustne pod pogojem, da je v obstoječem delu stanovanja zagotovljena osvetlitev prostorov v skladu s predpisi;

– v primeru dozidave je treba sanirati celotno fasado objekta in jo pobarvati z belo barvo;

– čelni fasadi dveh sosednjih prizidkov morata biti poravnani v isti ravnini.

Dopustne so odstranitve obstoječih objektov in gradnje nadomestnih objektov, vendar le na mestu in v obsegu osnovnega gabarita stavbe ter v gabaritu dopustnih prizidkov.

Obstoječi nedovoljeni zidani prizidki se lahko ohranijo, če so grajeni v podaljšku kraka osnovnega gabarita stavbe. V projektni dokumentaciji za pridobitev gradbenega dovoljenja je treba določiti barve in materiale za sanacijo celotnega objekta v skladu z enotno barvno shemo in materiali.

Obstoječi zidani prizidki v območju atrijev se lahko ohranijo pod naslednjimi pogoji:

– če je v prostorih, namenjenih uživanju in pripravi hrane, spanju in bivanju, zagotovljena ustreza osvetlitev v skladu s predpisi,

– če so grajeni iz kakovostnih trajnih materialov,

– če so grajeni varno,

– če požarno ne ogrožajo sosednjih zemljišč s pripadajočimi objekti,

– v projektni dokumentaciji za pridobitev gradbenega dovoljenja je treba določiti barve in materiale za sanacijo celotnega objekta v skladu z enotno barvno shemo in materiali.

Dozidave in legalizacije obstoječih prizidkov, ki so zgrajeni na komunalnih ali energetskih vodih, so dopustne le pod pogoji in v soglasju upravljavca komunalnih in energetskih vodov.

Obstoječi nedovoljeni prizidki v leseni izvedbi se odstranijo.

Nadzidave stavb niso dopustne.

Osnovni gabariti stavb ter lega in velikost dopustnih dozidav sta določeni v grafičnem načrtu št. 4.1. »Ureditvena situacija – nivo pritličja, zunanja ureditev in prerezi.«.

13. člen

V 15. členu se v prvem odstavku v prvi in drugi alineji oznaka »SE2« nadomesti z oznako »SE2/1«, v drugi alineji podpičje na koncu nadomesti s piko in črta tretja alineja.

V drugem odstavku se oznaka »SE2« nadomesti z oznako »SE2/1«.

V tretjem odstavku se številka grafičnega načrta »4.2.« nadomesti s številko »4.3.«.

14. člen

16. člen se spremeni tako, da se glasi:

»16. člen

(načrt parcelacije)

Območje OPPN je razdeljeno na naslednje parcele, namenjene gradnji:

Prostorska enota SE1:

– parcela, namenjena gradnji objekta 1, ki meri 434 m² in obsega dela zemljišč s parcelnima številčkama: 2109/9 in 2109/10, obe v katastrski občini (1770) Kašelj;

– parcela, namenjena gradnji objekta 2, ki meri 354 m² in obsega dele zemljišč s parcelnimi številčkami: 2109/1, 2109/8, 2109/9, 2109/10 in 2112/4, vse v katastrski občini (1770) Kašelj;

– parcela, namenjena gradnji objekta 3, ki meri 318 m² in obsega dele zemljišč s parcelnimi številčkami: 2109/1, 2109/8 in 2112/4, vse v katastrski občini (1770) Kašelj;

– parcela, namenjena gradnji objekta 4, ki meri 526 m² in obsega dela zemljišč s parcelnima številčkama: 2109/8 in 2112/4, obe v katastrski občini (1770) Kašelj;

– parcela, namenjena gradnji objekta 5, ki meri 350 m² in obsega dela zemljišč s parcelnima številčkama: 2111 in 2112/6, obe v katastrski občini (1770) Kašelj;

– parcela, namenjena gradnji objekta 6, ki meri 299 m² in obsega dele zemljišč s parcelnimi številčkami: 2109/9, 2111 in 2112/6, vse v katastrski občini (1770) Kašelj;

– parcela, namenjena gradnji objekta 7, ki meri 310 m² in obsega zemljišče s parcelno številčko 2112/5 v katastrski občini (1770) Kašelj;

– parcela, namenjena gradnji objekta 8, ki meri 353 m² in obsega del zemljišča s parcelno številčko 2112/4 v katastrski občini (1770) Kašelj.

Prostorska enota SE2/1:

– parcele zahodnega niza obstoječih objektov z oznako NIZ 1, ki merijo 3.008 m² in obsegajo zemljišča s parcelnimi številčkami 2101/14, 2101/15, 2101/16, 2101/17, 2101/18, 2101/19, 2101/20, 2101/21, 2101/22, 2101/23, 2101/24, 2101/25, 2101/26, 2101/27, 2101/28, 2101/29, 2101/30, 2101/31, 2101/32, 2101/33, 2101/34, 2101/35, 2101/36, 2101/37, 2101/38, 2101/39, 2101/40, 2101/41, 2101/99, 2101/100, 2101/101, 2101/102, 2101/103, 2101/4, 2101/5, 2101/106, 2101/107, 2101/108, 2101/109, 2101/110, 2101/111, 2101/112, 2101/113, 2101/114, 2101/115, 2101/116, 2101/117, 2101/118, 2101/119 in 2101/120 ter dele zemljišč s parcelnimi številčkami 2101/93, 2101/94, 2101/95, 2101/96, 2101/97, 2101/98 in 2101/173, vse v katastrski občini (1770) Kašelj;

– parcele južnega niza obstoječih objektov z oznako NIZ 2, ki merijo 2.290 m² in obsegajo zemljišča s parcelnimi številčkami 2101/42, 2101/43, 2101/44, 2101/45, 2101/46, 2101/47, 2101/48, 2101/49, 2101/50, 2101/51, 2101/52, 2101/53, 2101/54, 2101/55, 2101/56, 2101/57, 2101/58, 2101/59, 2101/60, 2101/61, 2101/121, 2101/122, 2101/123, 2101/124, 2101/125, 2101/126, 2101/127, 2101/128, 2101/129, 2101/130, 2101/131, 2101/133, 2101/134, 2101/135, 2101/136, 2101/137, 2101/138, 2101/139 in 2101/140 ter dela zemljišč s parcelnima številčkama 2101/173 in 2362/6, vse v katastrski občini (1770) Kašelj;

– parcele vzhodnega niza obstoječih objektov z oznako NIZ 3, ki merijo 2.515 m² in obsegajo zemljišča s parcelnimi številčkami 2101/82, 2101/83, 2101/84, 2101/85, 2101/86, 2101/87, 2101/88, 2101/89, 2101/90, 2101/91, 2101/92, 2101/132, 2101/142, 2101/143, 2101/144, 2101/145, 2101/146, 2101/147, 2101/148, 2101/149, 2101/150, 2101/151, 2101/181, 2101/185, 2101/186, 2101/187, 2101/188, 2101/189, 2101/190, 2101/191, 2101/192, 2101/193, 2101/194, 2101/195, 2101/196, 2101/197, 2101/198, 2101/199, 2101/200, 2101/201, 2101/202,

2101/203, 2101/204, 2101/205, 2101/206, 2101/207, 2101/208 in 2101/211 ter dele zemljišč s parcelnimi številkami 2101/173, 2101/184 in 2101/210, vse v katastrski občini (1770) Kašelj;

– parcele severnega niza obstoječih objektov z oznako NIZ 4, ki merijo 2.052 m² in obsegajo zemljišča s parcelnimi številkami 2101/62, 2101/63, 2101/64, 2101/65, 2101/66, 2101/67, 2101/68, 2101/69, 2101/70, 2101/71, 2101/72, 2101/73, 2101/74, 2101/75, 2101/76, 2101/77, 2101/78, 2101/79, 2101/80, 2101/81, 2101/152, 2101/153, 2101/154, 2101/155, 2101/157, 2101/158, 2101/159, 2101/160, 2101/161, 2101/162, 2101/163, 2101/164, 2101/165, 2101/166, 2101/167, 2101/168, 2101/169, 2101/170 in 2101/171 ter dele zemljišč s parcelnimi številkami 2101/156, 2101/173, 2101/178, 2106/2, vse v katastrski občini (1770) Kašelj;

– parcela zelenice in poti z oznako P1, ki meri 761 m² in obsega dela zemljišč s parcelnima številkami 2101/182 in 2101/173, obe v katastrski občini (1770) Kašelj;

– parcela, namenjena gradnji parkirišč z oznako P2, ki meri 315 m² in obsega dela zemljišč s parcelnima številkami 2101/182 in 2101/173, obe v katastrski občini (1770) Kašelj;

– parcela, namenjena gradnji parkirišč in nastrešnic z lopami z oznako P3, ki meri 255 m² in obsega dele zemljišč s parcelnimi številkami 2101/173, 2101/177 in 2106/2, vse v katastrski občini (1770) Kašelj;

– parcela obstoječe transformatorske postaje z oznako P4, ki meri 40 m² in obsega dela zemljišč s parcelnima številkami 2101/173 in 2101/177, obe v katastrski občini (1770) Kašelj;

– parcela, namenjena gradnji parkirišč in nadstrešnic z lopami z oznako P5, ki meri 69 m² in obsega dela zemljišč s parcelnima številkami 2101/173 in 2101/177, obe v katastrski občini (1770) Kašelj;

– parcela zelenice z oznako P6, ki meri 189 m² in obsega dele zemljišč s parcelnimi številkami 2101/156, 2101/173 in 2106/2, vse v katastrski občini (1770) Kašelj;

– parcela zelenice in poti z oznako P7, ki meri 5.072 m² in obsega zemljišča s parcelnimi številkami 2101/176 in 2101/180 ter dele zemljišč s parcelnimi številkami 2101/13, 2101/93, 2101/94, 2101/95, 2101/96, 2101/97, 2101/98, 2101/173, 2101/177, 2101/178, 2101/183, 2101/210, 2106/2, 2362/5 in 2362/6, vse v katastrski občini (1770) Kašelj.

Prostorska enota SE2/2:

– parcela, namenjena gradnji parkirišč in nadstrešnic z lopami, ki meri 2.305 m² in obsega dele zemljišč s parcelnimi številkami: 2101/13, 2101/183, 2361/1, 2361/11, 2362/2, 2362/5, 2363/1, 2363/2, 2364/1 in 2364/2, vse v katastrski občini (1770) Kašelj.

Prostorska enota SE2/3:

– parcela, namenjena gradnji parkirišč in nadstrešnic z lopami, ki meri 1.085 m² in obsega dele zemljišč s parcelnimi številkami: 2101/13, 2104/2, 2105 in 2106/2, vse v katastrski občini (1770) Kašelj.

Prostorska enota SD1:

– parcela, namenjena gradnji objekta družbene dejavnosti, ki meri 2.478 m² in obsega zemljišče s parcelno številko 2101/7 ter dele zemljišč s parcelnimi številkami 2101/3, 2101/183, 2106/1 in 2107, vse v katastrski občini (1770) Kašelj.

Prostorska enota SV1:

– parcela, namenjena gradnji objektov, ki meri 9.172 m² in obsega zemljišče s parcelno številko 2361/4 ter dele zemljišč s parcelnimi številkami: 2108/1, 2114/4, 2355/6, 2359/1, 2361/1, 2361/2, 2361/3, 2361/5, 2361/9, 2363/1 in 2364/1, vse v katastrski občini (1770) Kašelj.

Prostorska enota SV2:

– parcela, namenjena gradnji objektov, ki meri 3.875 m² in obsega zemljišče s parcelno številko 2101/10 ter dele zemljišč s parcelnimi številkami 2101/1, 2101/4, 2101/5, 2101/13, 2104/1, 2104/2, 2105 in 2106/2, vse v katastrski občini (1770) Kašelj.

Prostorska enota C1:

– parcela, namenjena gradnji javne poti, ki meri 5.458 m² in obsega zemljišča s parcelnimi številkami: 1875/3, 2106/3,

2106/6, 2108/2, 2108/3, 2473/7 in 2473/8 ter dele zemljišč s parcelnimi številkami 1875/1, 1875/4, 2101/3, 2101/13, 2101/173, 2101/183, 2101/184, 2106/1, 2106/2, 2107, 2108/1, 2112/3, 2112/4, 2114/4, 2361/3, 2362/5, 2362/6, 2363/2, 2364/1 in 2364/2, vse v katastrski občini (1770) Kašelj.

Prostorska enota C2:

– parcela, namenjena gradnji dovozne poti, ki meri 257 m², in obsega dele zemljišč s parcelnimi številkami: 2109/6, 2109/8, 2109/9, 2111 in 2112/4, vse v katastrski občini (1770) Kašelj.

Prostorska enota P1:

– parcela obstoječih zelenih površin z oznako P8, ki meri 203 m² in obsega dele zemljišč s parcelnimi številkami 2108/1, 2112/3, 2112/4 in 2114/4 vse v katastrski občini (1770) Kašelj;

– parcela obstoječih zelenih površin z oznako P9, ki meri 51 m² in obsega dele zemljišča s parcelno številko 2114/4 v katastrski občini (1770) Kašelj;

– parcela prestavljene poljske poti z oznako P10, ki meri 364 m² in obsega dele zemljišč s parcelnimi številkami: 2108/1, 2114/4, 2119/1 in 2355/5, vse v katastrski občini (1770) Kašelj;

– parcela obstoječih zelenih površin z oznako P11, ki meri 329 m² in obsega dela zemljišč s parcelnima številkami 2114/4 in 2119/1, obe v katastrski občini (1770) Kašelj;

– parcela obstoječih zelenih površin z oznako P12, ki meri 12.345 m² in obsega zemljišče s parcelno številko 2097 ter dele zemljišč s parcelnimi številkami 2095, 2096, 2098, 2099, 2101/13, 2108/1, 2114/4, 2355/5, 2355/6, 2359/1, 2361/2, 2361/3, 2361/5, 2361/9, 2364/1 in 2368/2, vse v katastrski občini (1770) Kašelj.

Prostorska enota P2:

– parcela, namenjena ureditvi skupnih zelenih površin predvidenih objektov v prostorskih enotah SE2/1, SV1 in SV2, ki meri 7.580 m² in obsega zemljišče s parcelno številko 2368/4 ter dele zemljišč s parcelnimi številkami: 2101/1, 2101/3, 2101/5, 2101/13, 2101/183, 2107, 2108/1, 2361/1, 2361/2, 2361/3, 2361/11, 2362/2, 2363/1, 2364/1, 2368/2 in, vse v katastrski občini (1770) Kašelj.

Mejne točke parcel, namenjenih gradnji objektov in stavbišč so opredeljene po Gauss-Kruegerjevem koordinatnem sistemu in so razvidne iz grafičnega načrta št. 3.4 »Zakoličbeni načrt z načrtom parcelacije in prikazom javnega dobra – prikaz na geodetskem načrtu«.

15. člen

17. člen se spremeni tako, da se glasi:

»17. člen

(površine, namenjene javnemu dobru)

Površine, namenjene javnemu dobru, so:

Prostorska enota SE2/1:

– parcela zelenice in poti z oznako P1, ki meri 761 m² in obsega dela zemljišč s parcelnima številkami 2101/182 in 2101/173, obe v katastrski občini (1770) Kašelj;

– parcela zelenice z oznako P6, ki meri 189 m² in obsega dele zemljišč s parcelnimi številkami 2101/156, 2101/173 in 2106/2, vse v katastrski občini (1770) Kašelj;

– parcela zelenice in poti z oznako P7, ki meri 5.072 m² in obsega zemljišča s parcelnimi številkami 2101/176, in 2101/180 ter dele zemljišč s parcelnimi številkami 2101/13, 2101/93, 2101/94, 2101/95, 2101/96, 2101/97, 2101/98, 2101/173, 2101/177, 2101/178, 2101/183, 2101/210, 2106/2, 2362/5 in 2362/6, vse v katastrski občini (1770) Kašelj.

Prostorska enota C1:

– parcela, namenjena gradnji javne poti, ki meri 5.458 m² in obsega zemljišča s parcelnimi številkami: 1875/3, 2106/3, 2106/6, 2108/2, 2108/3, 2473/7 in 2473/8 ter dele zemljišč s parcelnimi številkami 1875/1, 1875/4, 2101/3, 2101/13, 2101/173, 2101/183, 2101/184, 2106/1, 2106/2, 2107, 2108/1, 2112/3, 2112/4, 2114/4, 2361/3, 2362/5, 2362/6, 2363/2, 2364/1 in 2364/2, vse v katastrski občini (1770) Kašelj.

Prostorska enota P1:

– parcela prestavljena poljske poti z oznako P10, ki meri 364 m² in obsega dele zemljišč s parcelnimi številkami: 2108/1, 2114/4, 2119/1 in 2355/5, vse v katastrski občini (1770) Kašelj.

Površine, namenjene javnemu dobru, so razvidne iz grafičnih načrtov št. 3.3. »Načrt parcelacije in prikaz javnega dobra – prikaz na katastrskem načrtu« in »3.4.« Zakoličbeni načrt z načrtom parcelacije in prikazom javnega dobra – prikaz na geodetskem načrtu.«.

16. člen

V 18. členu se dodata nova prvi in drugi odstavek, ki se glasita:

»Ureditev javnih površin ter ureditev prometne, komunalne, energetske in elektronske komunikacijske infrastrukture v območju OPPN je mogoče izvajati v posameznih ločenih fazah.

Javno pot C1 s pripadajočo komunalno in energetsko ureditvijo je dopustno izvajati v dveh med seboj časovno nepovezanih fazah:

- zahodni del ceste, ki ga je treba izvajati v celoti, in
- krožni del ceste, ki se lahko razdeli na več manjših etap.«.

Dosedanji prvi do tretji odstavek postanejo tretji do peti odstavek.

17. člen

V naslovu poglavja VI. »REŠITVE IN UKREPI ZA VARSTVO OKOLJA IN NARAVNIH VIROV TER OHRANJANJE NARAVE« se na koncu doda besedilo »IN KULTURNE DE DIŠČINE«.

18. člen

V 19. členu se v točki 2. »Varstvo narave« črta tretji stavek.

V točki 3. »Varstvo površinskih in podzemnih voda«:

– se v tretjem stavku prvega odstavka črta beseda »dvignjenimi«,

– se za prvim odstavkom dodata nova drugi in tretji odstavek, ki se glasita:

»Pri ureditvah je treba upoštevati priobalno zemljišče, to je 5 m širok pas ob vodotoku, ki poteka po robu območja OPPN. Na priobalnem zemljišču je dopustna le gradnja objektov javne infrastrukture, komunalne in druge infrastrukture ter komunalnih priključkov na infrastrukturo. Objekti na vodnem in priobalnem zemljišču morajo biti načrtovani in izvedeni tako, da so varni v vseh hidroloških pogojih ter da imajo čim manjši vpliv na režim in stanje voda.

V projektu je treba predvideti rešitve za varčno in smotno rabo pitne vode (uporaba različnih tehnoloških rešitev, kot so npr. reciklaža vode, zapiranje krogotokov, ponovna uporaba odpadne kopalne vode, montaža varčnih pip in wc kotličkov, uporaba padavinske vode za sanitarno vodo ali zalivanje zelenic).«,

– dosedanji drugi odstavek postane četrti odstavek.

V točki 4 »Varstvo zraka« se:

– v drugem odstavku beseda »SE2« nadomesti z besedo »SE2/1«,

– za drugim odstavkom dodajo novi tretji do sedmi odstavek, ki se glasijo:

»Prezračevanje vseh delov stavb je treba izvesti naravno ali prisilno. Zajem zraka za prisilno prezračevanje mora biti predviden stran od ceste.

Odvod zraka iz nadzemnih delov stavbe (na primer iz sanitarnih prostorov stanovanj) je treba speljati nad strehe stavb.

Odpadni zrak iz parkirnih površin v kleti je treba odvajati na mestih, kjer v neposredni bližini ni otroških igrišč in stanovanj.

Vsi izpusti snovi v zrak (ogrevanje, prezračevanje) morajo biti opremljeni z ustreznimi filtri v skladu z zakonskimi zahtevami.

V času odstranitve obstoječih objektov in gradnje načrtovanih stavb je treba preprečevati nekontrolirano prašenje.«.

Točke 5 do 8 se v celoti nadomestijo z novim besedilom, ki se glasi:

»5. Varstvo pred čezmernim hrupom

Večji del območja OPPN je opredeljen kot območje II. stopnje varstva pred hrupom. Predvidene in obstoječe dejavnosti v območju ne smejo povzročati hrupa, ki bi presegal mejne ravni hrupa, in sicer 45 dBA ponoči in 55 dBA podnevi.

6. Varstvo pred starimi okoljskimi bremenami

Vrtovi za potrebe stanovalcev so dopustni v prostorski enoti SE1 in na določenih lokacijah v prostorskih enotah P2 in SV1. Za ureditev vrtov v prostorskih enotah P2 in SV1 je treba predhodno izdelati ustrezno strokovno podlago, s katero bodo določeni stopnja onesnaženosti in pogoji za sanacijo tal. Ureditev vrtov je dopustna, če iz predhodne ocene onesnaženosti tal izhaja, da onesnaženost tal ni prekomerna oziroma da je z ustrezno sanacijo mogoče zagotoviti varno in zdravo rabo teh površin. Lokacije za dopustno ureditev vrtov v prostorskih enotah P2 in SV1 so določene v grafičnem načrtu št. 4.1. »Ureditvena situacija – nivo pritličja, zunanja ureditev in prerezi«.

Tla otroških in športnih igrišč je treba prekriti z materiali, ki bodo preprečili neposreden stik uporabnikov z zemljino (plastične mase, umetna trava, lesene plošče, čoki ipd.).

Z izkopano zemljino zaradi gradnje objektov in drugih načrtovanih ureditev v območju OPPN je treba ravnati v skladu s predpisi, ki urejajo področje gradbenih odpadkov.

7. Osončenje in osvetlitev stanovanj

Stavbam v prostorski enoti SE1 ter najmanj 80% stanovanj v prostorskih enotah SV1 in SV2 je treba v dnevni sobi, bivalnem prostoru s kuhinjo, bivalni kuhinji in otroški sobi zagotoviti naravno osončenje v času od sončnega vzhoda do sončnega zahoda:

– dne 21. 12. najmanj 1 uro,

– dne 21. 3. in 21. 9. najmanj 3 ure.

Stavbam v prostorski enoti SE2/1 je treba zagotoviti ustrezno osvetlitev bivalnih prostorov v skladu s predpisi, ki urejajo pogoje za gradnjo stanovanj.

8. Odstranjevanje odpadkov

Dovoz za komunalna vozila je predviden z javne poti C1.

Zbirna in prevzemna mesta za odpadke morajo biti urejena v skladu s predpisi o javni službi zbiranja in prevoza komunalnih odpadkov.

Zbirna in prevzemna mesta za ločeno zbiranje odpadkov so urejena na zunanjem obodu javne poti C1 in v območju parkirišč v prostorski enoti SV1.

Investitor oziroma izvajalec morata v času gradnje poskrbeti za pravilno zbiranje in odvoz odpadkov na ustrezno deponijo v skladu z veljavnimi predpisi. Za ravnanje z odpadki, ki bodo nastali v času odstranitve obstoječih objektov in času gradnje, je treba v postopku pridobivanja gradbenega dovoljenja izdelati načrt gospodarjenja z gradbenimi odpadki v skladu s predpisi.

Razmestitev zbirnih in prevzemnih mest za komunalne odpadke je razvidna iz grafičnega načrta št. 4.1. »Ureditvena situacija – nivo pritličja, zunanja ureditev in prerezi«.

19. člen

20. člen se spremeni tako, da se glasi:

»20. člen

(učinkovita raba energije v stavbah)

Pri projektiranju stavb v območju OPPN je treba upoštevati pravilnik, ki ureja učinkovito rabo energije v stavbah.«.

20. člen

Za 20. členom se dodata nova 20.a in 20.b člen, ki se glasita:

»20.a člen

(svetlobno onesnaženje)

Osvetljevanje objektov in odprtih površin mora biti v skladu s predpisi o mejnih vrednostih svetlobnega onesnaževanja okolja.

Prepovedana je uporaba svetlobnih snopov kakršne koli vrste ali oblike, mirujočih ali premikajočih, če so usmerjeni proti nebu ali površinam, ki bi jih lahko odbijale proti nebu.

20.b člen

(rešitve in ukrepi za celostno ohranjanje kulturne dediščine)

Na območju OPPN ni registriranih enot kulturne dediščine.

Pred začetkom gradbenih del je priporočljivo, da se izvedejo predhodne arheološke raziskave, ki obsegajo predhodno oceno arheološkega potenciala.

V primeru, da predhodne arheološke raziskave ne bodo opravljene, je treba v času gradnje zagotoviti stalen arheološki konzervatorski nadzor nad zemeljskimi deli in ugotovitve vpi-sovati v gradbeni dnevnik.

Investitor mora najkasneje 14 dni pred začetkom gradbenih del pisno seznaniti pristojno strokovno službo za varstvo kulturne dediščine z nameravanimi posegi.«.

21. člen

21. člen se spremeni tako, da se glasi:

»21. člen

(potresna nevarnost)

Območje OPPN se nahaja v območju potresne mikro-rajonizacije 0,26 pospeška tal (g) s povratno dobo 475 let. Pri projektiranju stavb je treba predvideti ustrezne ukrepe za potresno varnost. Pri načrtovanju novogradenj je treba predvideti ojačitev prve plošče nad kletjo tako, da zadrži rušenje objektov nanjo.«.

22. člen

Za 21. členom se dodata nova 21.a in 21.b člen, ki se glasita:

»21.a člen

(ukrepi za varstvo pred požarom)

1. Splošno

Za zaščito pred požarom je treba zagotoviti:

- pogoje za varen umik ljudi in premoženja;
- odmike med objekti oziroma ustrezno požarno ločitev objektov;

- prometne in delovne površine za intervencijska vozila;
- vire za zadostno oskrbo z vodo za gašenje.

Požarno manj zahtevni in zahtevni objekti so določeni v predpisu o osnovi požarne varnosti. Izpolnjevanje bistvenih zahtev za varstvo pred požarom je treba dokazati:

– za požarno manj zahtevne objekte v elaboratu zasnove požarne varnosti,

– za požarno zahtevne objekte v študiji požarne varnosti.

2. Intervencijske poti in površine

Dostopi do novih objektov in površine za delovanje intervencijskih vozil so predvideni po površinah javne poti C1, dovozne poti C2 ter po utrjenih in zelenih površinah v prostorskih enotah SE2/1, SV1 in SV2.

V vsaki gradbeni etapi je treba zagotoviti ustrezno ureditev dostopov in površin za delovanje intervencijskih vozil.

Poti, zelenice in druge površine morajo biti v območju, kjer je predvidena pot za intervencijska vozila, utrjene skladno s predpisi. V območju intervencijskih poti ne sme biti grajenih ali drugih nepremičnih ovir. Intervencijske poti morajo biti projektirane skladno z veljavnimi standardi.

3. Hidrantno omrežje

Požarna zaščita novih in obstoječih objektov je predvidena z zunanjim hidrantnim omrežjem s hidranti. V primeru požara je treba iz dveh hidrantov zagotoviti dve uri 10 l/s vode iz vodovodnega omrežja. Če pretok vode ne zadošča za potrebe gašenja, mora investitor zgraditi požarni bazen ali zagotoviti ustrezno požarno varnost z drugimi ukrepi.

4. Odmiki

Z izbranimi materiali in odmiki je treba preprečiti možnost širjenja požara z objektov na sosednja zemljišča ali objekte. Odmiki morajo biti utemeljeni v projektni dokumentaciji v skladu s požarnimi predpisi.

5. Evakuacijske poti

V projektni dokumentaciji je treba predvideti način varne evakuacije iz stavb v območju OPPN na proste površine ob njih. Dalje je evakuacija mogoča po sistemu pešpoti v območju OPPN do javnih poti v območju. Evakuacijske poti ne smejo biti predvidene preko sosednjih zemljišč, če to niso javne površine.

Rešitve in ukrepi za varstvo pred požarom so razvidni iz grafičnega načrta št. 4.5. »Prometno tehnična situacija, idejna višinska regulacija in načrt intervencijskih poti«.

21.b člen

(ukrepi za varstvo pred poplavami)

Jugovzhodni in južni rob območja OPPN sta glede na ogroženost z visokimi vodami uvrščena v razrede visoke, srednje, male in preostale nevarnosti, severovzhodni del območja pa v razrede srednje, male in preostale poplavne nevarnosti.

Za varstvo pred poplavami je treba v delu območja OPPN nasuti teren in izvesti kote pritičij objektov najmanj 0,50 m nad koto stoletnih poplavnih vod.

Kota uvozov v kleti mora biti najmanj 0,50 m nad koto stoletnih poplavnih vod, uvozi morajo biti zasnovani tako, da vdor poplavne vode v kletne etaže ne bo mogoč. Deli kleti, ki segajo pod koto stoletne poplavne vode, morajo biti izvedeni v kesonski izvedbi.

V območju, ki je ogroženo s stoletnimi poplavnimi vodami, ni dopustno nasipavanje terena zaradi ureditve vrtov, športnih igrišč in drugih krajinskih ureditev.

Kote nasutja terena in pritičij objektov ter kote poplavnih vod glede na stanje pred izvedbo ureditev, predvidenih s tem odlokom, so razvidne iz grafičnega načrta št. 4.6. »Prikaz ureditev, potrebnih za varstvo pred naravnimi in drugimi nesrečami«.

23. člen

22. člen se spremeni tako, da se glasi:

»22. člen

(pogoji za prometno urejanje)

1. Splošni pogoji

Vse prometne površine in vozne intervencijske površine morajo biti utrjene.

Najmanjši notranji radij robnika ob javnih cestah je 5,0 m.

Utrjene površine za pešce, glavni dostopi do stavb, primarne peš in kolesarske površine, parkirni prostori in druge površine morajo biti urejeni tako, da so zagotovljeni neoviran dostop ter vstop in uporaba stavb za funkcionalno ovirane ljudi v skladu z veljavnimi predpisi in priporočili, ki urejajo to področje.

Prometne ureditve so določene v grafičnem načrtu 4.5. »Prometno tehnična situacija, idejna višinska regulacija in načrt intervencijskih poti«.

2. Motorni promet

Za dostop do območja OPPN je treba urediti:

– javno pot C1, ki se na severni strani navezuje na Cesto španskih borcev in

– dovozno pot C2, ki se navezuje na javno pot C1.

Javno pot C1 sestavljata krožni del ceste okoli prostorske enote SE2/1 in zahodni del ceste, ki vodi do prostorske enote SV1. Na zahodni del javne poti C1 se navezuje načrtovani dostop do objektov v EUP PO-4.

Zahodna odseka krožnega dela ceste, odsek 1 in odsek 1.1, imata pločnik višinsko ločen od vozišča. Preostali del krožne ceste, odsek 2, pa je območje umirjenega prometa, kjer sta vozišče in pločnik višinsko usklajena. Zahodni del javne poti C1, odsek 3, ima pločnik višinsko ločen od vozišča. Križišče

na severni strani območja OPPN, kjer se javna pot C1 priključuje na Cesto španskih borcev, je dvignjeno na nivo pločnika.

Normalni profili javne poti C1 so:

odsek 1:	
– hodnik za pešce	1,60 m
– vozišče 2 x 3,00 m	6,00 m
– hodnik za pešce	1,60 m
– skupaj	9,20 m
odsek 1.1:	
– hodnik za pešce	1,60 m
– pravokotno parkiranje	5,00 m
– vozišče 2 x 3,00 m	6,00 m
– pravokotno parkiranje	5,00 m
– hodnik za pešce	1,60 m
– skupaj	19,20 m
odsek 2 (območje umirjenega prometa):	
– hodnik za pešce	1,50 m
– vozišče	4,50 m

– pravokotno parkiranje, nadstrešek	5,00–5,50 m
– lopa	1,60 m
– hodnik za pešce	1,60–2,00 m
– skupaj	11,00–15,10 m

odsek 3:	
– hodnik za pešce	2,00 m
– vozišče 2 x 2,75 m	5,50 m
– skupaj	7,50 m.

Normalni profil dovozne poti C2 je 4,00 m in ima minimalne elemente:

– površina za pešce in motorni promet 4,00 m.

Vsi priključki na javne ceste morajo biti izvedeni v skladu z zakonodajo s tega področja in opremljeni s talno signalizacijo za prehod pešcev.

3. Mirujoči promet

V območju OPPN je treba pri izračunu potrebnih parkirnih mest (v tabeli: PM) upoštevati naslednje normative:

Namembnost objektov	Število PM za motorni promet	Število PM za kolesarski promet
1. Stanovanja in bivanje		
11100 Enostanovanjske stavbe v prostorski enoti SE1	2 PM/stanovanje	
11210 Dvostanovanjske stavbe v prostorski enoti SE1		
11100 Enostanovanjske stavbe v prostorski enoti SE2/1	1 PM/stanovanje	
11220 Tri- in večstanovanjske stavbe	1 PM/stanovanje v velikosti do 70,00 m ² neto tlorisne površine, od tega 10% za obiskovalce 2 PM/stanovanje v velikosti nad 70,00 m ² neto tlorisne površine, od tega 10% za obiskovalce	2 PM na stanovanje za stanovalce ter dodatno 1 PM/5 stanovanj za obiskovalce
11302 Stanovanjske stavbe za druge posebne družbene skupine (za socialno ogrožene osebe; za izvajanje socialnih programov, ki vključujejo bivanje)	1 PM/3 stanovanja, dodatno 10% na terenu za obiskovalce	1 PM/2 stanovanji
2. Poslovno-trgovske dejavnosti		
12203 Druge poslovne stavbe	1 PM/60,00 m ² BTP objekta, od tega 10% PM za obiskovalce	1 PM/100 m ² BTP objekta
12301 Trgovske stavbe (lokalna trgovina do 200,00 m ² BTP)	PM ni treba zagotavljati	PM ni treba zagotavljati
12301 Trgovske stavbe (lokalna trgovina od 200,00 do 500,00 m ² BTP)	1 PM/40,00 m ² BTP, od tega najmanj 75% PM za obiskovalce	2 PM/100 m ² BTP objekta
12304 Stavbe za storitvene dejavnosti (obratno-servisne dejavnosti – frizer, urar, čistilnica, fizioterapija ...) do 200,00 m ² BTP	PM ni treba zagotavljati	PM ni treba zagotavljati
12304 Stavbe za storitvene dejavnosti (obratno-servisne dejavnosti – frizer, urar, čistilnica, fizioterapija ...) nad 200,00 m ² BTP	1 PM/25,00 m ² BTP objekta, od tega najmanj 75% PM za obiskovalce, ne manj kot 2 PM za obiskovalce na lokal	1 PM/100 m ² BTP objekta
3. Družbene dejavnosti		
12610 Stavbe za kulturo in razvedrilo	1 PM/5 sedežev (obiskovalcev), od tega najmanj 75% PM za obiskovalce	1 PM/5 sedežev
12620 Muzeji in knjižnice	1 PM/60,00 m ² BTP objekta, od tega najmanj 75% PM za obiskovalce	1 PM/60 m ² BTP objekta
12630 Stavbe za izobraževanje in znanstvenoraziskovalno delo (neinstitucionalno izobraževanje)	1 PM/30,00 m ² BTP objekta, od tega najmanj 20% za obiskovalce	1 PM/5 študentov + 1 PM/5 zaposlenih
4. Športne dejavnosti		
12650 Stavbe za šport (brez gledalcev)	1 PM/70,00 m ² BTP objekta	1 PM/70,00 m ² BTP objekta
12650 Stavbe za šport (pretežno namenjene razvedrilo, wellness, fizioterapija, fitness, kopališče ipd.)	1 PM/25,00 m ² BTP objekta, od tega najmanj 80% PM za obiskovalce	1 PM/25 m ² BTP objekta

Območje se nahaja v parkirni coni 3, kjer je treba na parceli, namenjeni gradnji objekta, zgraditi vsa s tem odlokom predpisana parkirna mesta za osebna vozila.

Za objekte iz točke 1 (stanovanje in bivanje) ter za 12630 Stavbe za izobraževanje in znanstvenoraziskovalno delo je treba zagotoviti vsa z odlokom predpisana parkirna mesta za kolesarski promet, za ostale objekte pa 50% z odlokom predpisanih parkirnih mest za kolesa.

Vozilom funkcionalno oviranih ljudi mora biti namenjenih vsaj 5% parkirnih mest.

4. Kolesarski in peš promet

Ob javni poti C1 so načrtovani hodniki za pešce, kolesarski promet poteka po površinah za motorni promet.

5. Promet komunalnih in dostavnih vozil

Odvoz komunalnih odpadkov in dostava bosta urejena po javni poti C1.

6. Intervencijske poti

Intervencijske poti in površine je treba urediti skladno z veljavnim standardom. Intervencijske vozne poti zunaj vozišč je treba izvesti na način, ki dopušča ustrezno tlakovanje in ozelelitev. Na intervencijskih poteh, ki ne potekajo po javnih površinah, mora biti omogočen dostop za intervencijska vozila. «.

24. člen

V 23. členu se v točki 1. »Splošni pogoji«:

– v prvem odstavku na koncu šeste alineje pika nadomesti s podpičjem in dodajo nove sedma do deveta alineja, ki se glasijo:

»– trase infrastrukturnih objektov, naprav in vodov morajo biti medsebojno usklajene z upoštevanjem zadostnih medsebojnih odmikov in odmikov od ostalih naravnih ali grajenih struktur;

– del energije za potrebe stavb v območju OPPN je treba zagotoviti z uporabo obnovljivih virov za energetska oskrba objektov (geotermalna, sončna energija ipd.) v skladu s predpisi, ki urejajo to področje. Priporoča se raba čim večjega deleža obnovljivih virov energije za energetska oskrba objektov ter učinkovito rabo vode;

– ogrevanje stavb s kurilnim oljem ni dopustno. «,

– v drugem odstavku številka grafičnega načrta »4.3.« nadomesti s številko »4.4.«.

V točki 2. »Kanalizacijsko omrežje« se:

– v drugem stavku drugega odstavka oznaka »SE2« nadomesti z oznako »SE2/1«,

– v tretjem stavku drugega odstavka besedilo »SE1, SV1 in SV2« nadomesti z besedilom »SE1 in SV1«,

– na koncu drugega odstavka doda nov peti stavek, ki se glasi: »Stavbi v prostorski enoti SV2 bosta priključeni na obstoječi kanal z dimenzijo DN 400, ki poteka severno od prostorske enote, s skupnim priključkom.«,

– prvi in drugi stavek v tretjem odstavku spremenita tako, da se glasita: »V prostorski enoti SV1 leži del načrtovanega omrežja za odvod komunalne vode v coni zmrzovanja: to je kanal z dimenzijo DN 250, ki poteka med severnim in južnim nizom stavb. Omenjeni kanal je treba položiti v drenažni sloj in enakomerno obdati z granulatom z vseh strani.«,

– v četrtem odstavku drugi do četrti stavek spremenijo tako, da se glasijo: »Za odvajanje padavinske vode s površin prostorske enote SE1, dovozne poti C2 ter dela javne poti C1 je treba zgraditi nove kanale z dimenzijami DN 300, DN 400, DN 500 in DN 600. Odvod padavinske vode s površin prostorske enote SV2 je treba urediti neposredno v vodotok preko interne kanalizacije za padavinsko vodo. V prostorski enoti SE2/1 je del obstoječega omrežja za odvod padavinske vode ohranjen, del je treba prestaviti in dograditi zaradi legalizacije obstoječih nedovoljenih prizidkov.«,

– v četrtem odstavku doda nov peti stavek, ki se glasi: »Padavinska voda z nadstrešnic v prostorskih enotah SE2/2 in SE2/3 se bo zbirala v rezervoarjih za zalivanje, višek vode pa se bo stekal v javni kanal za odvajanje padavinske vode v javni poti C1.«,

– na koncu sedmega odstavka pika nadomesti z vejico in doda besedilo »in dopolnitev k projektni nalogi, št. VOK-300-001/2016-001, s 25. januarja 2016.«.

V točki 3. »Vodovodno omrežje« se:

– oznaka »SE2« nadomesti z oznako »SE2/1«,

– v drugem odstavku in pred piko na koncu četrtega odstavka besedilo »NL DN 100« nadomesti z besedilom »NL DN 150«,

– tretji odstavek spremeni tako, da se glasi:

»Za oskrbo načrtovanih objektov v prostorski enoti SV1 je treba zgraditi vodovod NL DN 150, ki bo potekal v zahodnem delu javne poti C1 in bo priključen na obnovljeni vodovod NL DN 150 v Cesti španskih borcev.«,

– za devetim odstavkom doda nov deseti odstavek, ki se glasi:

»Za zalivanje vrtov je treba zagotoviti vodo z zbiranjem čiste padavinske vode s streh. Voda iz javnega vodovodnega omrežja se lahko uporablja le kot sekundarni vir pod pogoji in v soglasju upravljavca javnega vodovoda.«,

– na koncu dosedanega desetega odstavka, ki postane enajsti odstavek, pika nadomesti z vejico in doda besedilo »in dopolnitev k projektni nalogi, št. VOK-300-001/2016-001, s 25. januarja 2016.«.

Točka 4. »Plinovodno omrežje« se spremeni tako, da se glasi:

»4. Plinovodno omrežje

Obstoječe in načrtovane objekte v območju OPPN je treba za potrebe ogrevanja in pripravo sanitarne tople vode, razen v primeru obnovljivih virov energije, priključiti na distribucijsko omrežje zemeljskega plina. V primeru, da stavbe le delno zadovoljujejo potrebe po ogrevanju in pripravi sanitarne tople vode samo z obnovljivimi viri energije, za preostali del potreb še vedno velja obveznost priključitve na distribucijsko omrežje zemeljskega plina – nizkotlačno distribucijsko omrežje z delovnim tlakom 50-100 mbar.

Obstoječi glavni distribucijski plinovodi N28312, N28338 in N28140 za oskrbo obstoječih in načrtovanih objektov potekajo po Cesti španskih borcev.

Za priključitev načrtovanih objektov je treba izvesti priključne plinovode in novo plinovodno omrežje do obstoječih glavnih distribucijskih plinovodov. Novo glavno plinovodno omrežje, ki poteka po zahodnem delu javne poti C1, služi oskrbi obravnavanega območja OPPN in delu sosednjega območja v EUP PO-4, ki se ureja z Odlokom o občinskem podrobnem prostorskem načrtu 253 Stanovanjska zazidava Kašelj – del in 103 Kašelj – del (Uradni list RS, št. 92/15; v nadaljevanju: OPPN 253 Stanovanjska zazidava Kašelj).

Pri projektiranju je treba upoštevati Idejno zasnovano plinovodnega omrežja, številka R-6-P/18, Energetika Ljubljana, april 2011 in dne 27. 1. 2012 izdano pozitivno mnenje Energetike Ljubljana k predlogu OPPN 253 Stanovanjska zazidava Kašelj.

Glavni plinovodi, priključni plinovodi in notranje napeljave morajo biti izvedeni v skladu s Sistemskimi obratovalnimi navodili za distribucijsko omrežje zemeljskega plina za geografska območja Mestne občine Ljubljana, Občine Brezovica, Občine Dobrova - Polhov Gradec, Občine Dol pri Ljubljani, Občine Ig, Občine Medvode, Občine Škofljica in Občine Log - Dragomer (Uradni list RS, št. 68/11), Pravilnikom o tehničnih pogojih za graditev, obratovanje in vzdrževanje plinovodov z najvišjim delovnim tlakom do vključno 16 bar (Uradni list RS, št. 26/02, 54/02 in 17/14 – EZ-1) in tehničnimi zahtevami za graditev glavnih in priključnih plinovodov ter notranjih plinskih napeljav (Javno podjetje Energetika Ljubljana d.o.o., www.jh-lj.si).«.

V točki 5. »Elektroenergetska omrežje« se na koncu doda nov peti odstavek, ki se glasi:

»Pri projektiranju je treba upoštevati elaborat EE napeljanje za OPPN MS 8/5 Zgornji Kašelj – novelacija IDR 51-07, Elektro Ljubljana Podjetje za distribucijo električne energije, d.d., številka 15/16 – DE LM.«.

Točka 7. »Javna razsvetljava« se spremeni tako, da se glasi:

»7. Javna razsvetljava

Nova javna razsvetljava je predvidena za osvetlitev površin, namenjenih javnemu dobru, v prostorski enoti C1.

Za izvedbo javne razsvetljave je treba uporabiti tipске elemente, uporabljane na območju Mestne občine Ljubljana. Svetlobna telesa morajo biti skladna z usmeritvami glede energijske učinkovitosti in varstva pred vsiljeno svetlobo.«.

25. člen

V 26. členu v točki 1. »Tlorisni gabariti in etažnost objektov« se:

– za drugim odstavkom doda nov tretji odstavek, ki se glasi:

»V prostorskih enotah SV1, SV2 in SD1 je ob vhodih izven tlorisnega gabarita stavb dopustna tudi ureditev kolesarnic, ki morajo biti znotraj območja OPPN enotno oblikovane.«,

– dosedanji tretji odstavek, ki postane nov četrti odstavek, spremeni tako, da se glasi:

»V prostorski enoti SE2/1 je dopustna legalizacija nadstrešnic in prizidkov ali njihovih delov, ki niso vrisani v grafičnem delu OPPN, vendar so zgrajeni pred letom 2010, skladno s pogoji 14. člena tega odloka. Dopustna je legalizacija kleti pod pogojem, da leži izven območja 100-letnih poplavnih vod.«,

– za četrtim odstavkom dodajo novi peti do deveti odstavek, ki se glasijo:

»Tlorisni gabariti prizidkov v prostorski enoti SE2/1 lahko odstopajo od dimenzij določenih s TL:

– do $\pm 0,50$ m pri širini zaradi prilagajanja širini obstoječega dela stavbe,

– do $\pm 0,80$ m pri dolžini zaradi prilagajanja dolžini morebitnega obstoječega prizidka na sosednjem zemljišču,

– pri stavbah 53B in 53A je dopustno odstopanje znotraj gradbene meje (GM), pri čemer morata biti dolžini obeh sosednjih prizidkov usklajeni.

Tlorisni gabariti nadstreškov v atrijih v prostorski enoti SE2/1 lahko odstopajo do $\pm 0,50$ m zaradi prilagajanja dejanski dimenziji atrija.

Tlorisni gabariti nadstrešnic za parkiranje z lopami v prostorskih enotah SE2/1, SE2/2 in SE2/3 lahko odstopajo do $\pm 0,50$ m.

V prostorski enoti SE2/1 je dopustna legalizacija že izvedenih nedovoljenih nadzidav na stavbah z oznakama 55A in 61B.

V prostorski enoti SV1 je dopustna ureditev kleti tudi pod južnim nizom objektov. Objekti v prostorski enoti SV1 so lahko tudi nepodkleteni, če se zadostno število parkirnih mest za potrebe stanovanj zagotovi na zunanjih površinah na severni strani stavb. V prostorski enoti SV2 je dopustna ureditev kleti pod obema stavbama.«.

V točki 2. »Površine objektov« se:

– prvi odstavek spremeni tako, da se glasi:

»Dopustna so odstopanja od bruto tlorisnih površin objektov v okviru dovoljenih toleranc tlorisnih gabaritov objektov, v prostorskih enotah SV1 in SV2 pa tudi odstopanja v okviru površin tehničnih prostorov na strehah objektov in izhodov na strehe.«,

– za prvim odstavkom doda nov drugi odstavek, ki se glasi:

»BTP kletnih etaž lahko odstopajo znotraj GMz.«.

Točka 6. »Prometne in komunalne ureditve« se spremeni tako, da se glasi:

»6. Prometne in komunalne ureditve

Pri realizaciji OPPN so dopustna odstopanja od poteka tras, površin, objektov, naprav in priključkov posamezne prometne, komunalne, energetske in telekomunikacijske infrastrukture, če so pri nadaljnjem podrobnejšem proučevanju pridobljene rešitve, ki so primernejše s tehničnega ali okoljevarstvenega vidika ali omogočajo boljše prometno funkcioniranje in dostopnost celotnega območja načrta, ki pa ne smejo po-

slabšati prostorskih in okoljskih razmer. Ta odstopanja ne smejo biti v nasprotju z javnimi interesi ter morajo z njimi soglašati organi in organizacije, ki jih ta odstopanja zadevajo, oziroma upravljalci posameznega voda.

Mikrolokacije prostorov za zbiranje in odjem komunalnih odpadkov se lahko spremenijo, vendar so lahko umeščeni le vzdolž zunanjšega oboda krožnega dela javne poti C1 in na zahodnem robu zahodnega dela javne poti C1.«.

26. člen

V 27. členu se:

– šesta alineja spremeni tako, da se glasi:

»– v času gradnje morajo zagotoviti ustrezen strokovni nadzor, vključno z rednim nadzorom stanja sosednjih objektov in terena. Pred gradnjo je treba ugotoviti stanje obstoječih objektov in namestiti naprave za merjenje posej. Investitor gradnje posamezne stavbe je dolžan izvesti sanacijo poškodb na sosednji stavbi, če so le-te nastale zaradi izvajanja gradbenih del. Stopnja poškodb se ugotovi s strokovno ekspertizo. V fazi PGD za vsako posamezno etapo strokovnjak s področja gradbenih konstrukcij določi, katere od obstoječih objektov je treba opazovati, in opredeli potreben obseg meritev;«,

– za šesto alinejo doda nova sedma alineja, ki se glasi:

»– investitor mora zagotoviti naročilo za prevzem gradbenih odpadkov pred začetkom izvajanja gradbenih del.«.

27. člen

Za naslovom poglavja XI. »USMERITVE ZA DOLOČITVE MERIL IN POGOJEV PO PRENEHANJU VELJAVNOSTI OPPN« se doda nov 27.a člen, ki se glasi:

»27.a člen

(posegi, dopustni do izvedbe načrtovanih ureditev)

Do končne ureditve OPPN je na površinah, ki še niso urejene po določbah tega OPPN, na terenu dopustno urediti parkovne površine.«.

28. člen

V 28. členu se doda nova prva alineja, ki se glasi:

»– odstranitev objektov in naprav;«,

Dosedanje prva do četrta alineja postanejo druga do peta alineja.

29. člen

Vsi grafični načrti se nadomestijo z novimi grafičnimi načrti, ki so sestavni deli sprememb in dopolnitev OPPN.

30. člen

Ta odlok začne veljati naslednji dan po objavi v Uradnem listu Republike Slovenije.

Št. 3505-21/2015-77

Ljubljana, dne 26. septembra 2016

Župan
Mestne občine Ljubljana
Zoran Jankovič l.r.

2776. Sklep o dopolnitvi Sklepa o ustanovitvi javnega zavoda Lutkovno gledališče Ljubljana

Na podlagi 3. člena Zakona o zavodih (Uradni list RS, št. 12/91, 8/96, 36/00 – ZPDZC in 127/06 – ZJZP), 26. člena Zakona o uresničevanju javnega interesa za kulturo (Uradni list RS, št. 77/07 – uradno prečiščeno besedilo, 56/08, 4/10, 20/11 in 111/13) in 27. člena Statuta Mestne občine Ljubljana (Uradni list RS, št. 24/16 – uradno prečiščeno besedilo) je Mestni svet Mestne občine Ljubljana na 18. seji dne 26. 9. 2016 sprejel

S K L E P**o dopolnitvi Sklepa o ustanovitvi javnega zavoda Lutkovno gledališče Ljubljana**

1. člen

V Sklepu o ustanovitvi javnega zavoda Lutkovno gledališče Ljubljana (Uradni list RS, št. 116/08, 8/10, 55/12 in 24/15) se v petem odstavku 6. člena za četrto alinejo doda nova peta alineja, ki se glasi:

»– 47.610 Trgovina na drobno v specializiranih prodajalnah s knjigami«.

Dosedanje peta do devetinštirideseta alineja postanejo šesta do petdeseta alineja.

2. člen

Ta sklep začne veljati naslednji dan po objavi v Uradnem listu Republike Slovenije.

Št. 610-180/2015-15

Ljubljana, dne 26. septembra 2016

Župan
Mestne občine Ljubljana
Zoran Jankovič l.r.

LJUBNO**2777. Odlok o spremembah in dopolnitvah Odloka o ustanovitvi javnega vzgojno-izobraževalnega zavoda Osnovna šola Ljubno ob Savinji**

Skladno z določili Zakona o organizaciji in financiranju vzgoje in izobraževanja (Uradni list RS, št. 16/07 – uradno prečiščeno besedilo UPB, 536/08, 58/09, 64/09 – popr., 65/09 – popr., 20/11, 40/12 – ZUJF, 57/12 – ZPCP-2D, 2/15 – odl. US, 47/15) in 17. člena Statuta Občine Ljubno (Uradni list RS, št. 80/11) je občinski svet na 13. redni seji, ki je bila 29. 9. 2016 sprejel

O D L O K**o spremembah in dopolnitvah Odloka o ustanovitvi javnega vzgojno-izobraževalnega zavoda Osnovna šola Ljubno ob Savinji**

1. člen

Spremeni se druga alineja četrtega odstavka 2. člena Odloka o ustanovitvi javnega vzgojno-izobraževalnega zavoda Osnovna šola Ljubno ob Savinji (Uradni list RS, št. 5/97, 54/00, 62/08) tako, da se glasi:

– enota vrtec pri šoli Vrtec Ljubno ob Savinji.

2. člen

V tretjem odstavku 17. člena se spremeni sedemnajsta alineja tako, da se glasi:

– imenuje in razrešuje pomočnika ravnatelja in vodjo enote vrtca.

3. člen

Za 26. členom se doda nova 3. točka, nov podnaslov in nov 26.a člen, ki se glasi:

3. Pomočnik ravnatelja

26.a člen

Zavod ima pomočnika ravnatelja za šolo in enoto vrtca pri šoli.

Za pomočnika ravnatelja je lahko imenovan, kdor izpolnjuje pogoje za ravnatelja, razen šole za ravnatelja oziroma ravnateljskega izpita.

Pomočnika ravnatelja imenuje in razrešuje ravnatelj, potem ko si pridobi s tajnim glasovanjem izraženo mnenje učiteljskega oziroma vzgojiteljskega zbora.

Pomočnika ravnatelja se imenuje na podlagi javnega razpisa, razen če ravnatelj imenuje pomočnika izmed strokovnih delavcev zavoda.

Pomočnik ravnatelja opravlja naloge, ki mu jih določi ravnatelj in naloge, ki so opisane v aktu o sistemizaciji.

Pomočnik ravnatelja za enoto vrtca pri šoli opravlja pedagoško in organizacijsko vodenje v skladu z veljavnimi predpisi in aktom o sistemizaciji delovnih mest ter druge naloge, za katere ga ravnatelj pisno pooblasti.

4. člen

Pred 27. členom se doda nova točka in nov podnaslov:

4. Vodja vrtca

Sedanje 3., 4., 5. in 6. točka postanejo 5., 6., 7. in 8. točka.

5. člen

V 27. členu se za četrtem odstavkom doda nov peti odstavek, ki se glasi:

Ravnatelj lahko za vodenje enote vrtca pri šoli pooblasti tudi pomočnika ravnatelja, ki to delo opravlja v okviru svojih nalog.

PREHODNA IN KONČNA DOLOČBA

6. člen

(imenovanje pomočnika ravnatelja)

Pomočnik ravnatelja mora biti imenovan v roku treh mesecev po sprejemu teh sprememb in dopolnitev.

7. člen

(začetek veljavnosti)

Ta odlok začne veljati naslednji dan po objavi v Uradnem listu Republike Slovenije.

Št. 007-07/2016-3

Ljubno, dne 29. septembra 2016

Župan
Občine Ljubno
Franjo Naraločnik l.r.

2778. Sklep o izvzemu zemljišča iz statusa grajenega javnega dobra

Na podlagi 29. člena Zakona o lokalni samoupravi (Uradni list RS, št. 94/07 – UPB2, 27/08 Odl. US: Up-2925/07-15, U-I-21/07-18, 76/08, 100/08 Odl. US: U-I-427/06-9, 79/09, 14/10 Odl. US: U-I-267/09-19, 51/10, 84/10 Odl. US: U-I-176/08-10, 40/12 – ZUJF s spremembami), 23. člena Zakona o graditvi objektov (Uradni list RS, št. 102/04 – UPB1, popr. 14/05 popr. 19/15) in 8., 15. in 17. člena Statuta Občine Ljubno (Uradni list RS, št. 80/11 – UPB) je Občinski svet Občine Ljubno na 13. redni seji dne 29. 9. 2016 sprejel

S K L E P

I.

S tem sklepom se ukine status javnega dobra na zemljiščih s parc. št. 172 – stavbno zemljišče v izmeri 218 m², vpisana pri ZKV št. 201 k.o. Ljubno.

II.

Zemljišču parc. št. 172 k.o. Ljubno preneha status javnega dobra. Parc. št. 172 se odpiše od vl. št. 201, k.o. Ljubno, in se vpiše v vložek št. ----- iste k.o., kjer je vknjižena lastninska pravica na ime Občina Ljubno, Cesta v Rastke 12, 3333 Ljubno ob Savinji, matična št. 5883733.

Ta sklep se objavi v Uradnem listu Republike Slovenije in začne veljati z dnem objave.

Št. 007-06/2016-1

Ljubno, dne 29. septembra 2016

Župan
Občine Ljubno
Franjo Naraločnik l.r.

MEDVODE

2779. Odlok o spremembi Odloka o programu opremljanja in merilih za odmero komunalnega prispevka na območju Občine Medvode

Na podlagi Pravilnika o merilih za odmero komunalnega prispevka (Uradni list RS, št. 95/07) in 18. člena Statuta Občine Medvode (Uradni list RS, št. 51/14 – uradno prečiščeno besedilo in 55/14 – popr.) je Občinski svet Občine Medvode na 17. seji dne 28. 9. 2016 sprejel

ODLOK

o spremembi Odloka o programu opremljanja in merilih za odmero komunalnega prispevka na območju Občine Medvode

1. člen

V Odloku o programu opremljanja in merilih za odmero komunalnega prispevka na območju Občine Medvode (Uradni list RS, št. 45/09 in 31/16) se v 19.b členu prvi odstavek spremeni tako, da se glasi:

»Če se komunalni prispevek za kanalizacijsko omrežje odmeri po uradni dolžnosti, je fizičnim osebam omogočeno obročno odplačevanje komunalnega prispevka, in sicer v največ 24 zaporednih mesečnih obrokih.«

2. člen

Ta odlok začne veljati naslednji dan po objavi v Uradnem listu Republike Slovenije.

Št. 007-3/2015-4

Medvode, dne 28. septembra 2016

Župan
Občine Medvode
Nejc Smole l.r.

MIRNA PEČ

2780. Sklep o spremembi Sklepa o določitvi cen programov in dodatnih znižanj v javnem vrtcu Občine Mirna Peč

Na podlagi prvega odstavka 31. člena Zakona o vrtcih (Uradni list RS, št. 100/05, 25/08, 98/09 – ZIUZGK, 36/10, 62/10 – ZUPJS, 94/10 – ZIU, 40/12 – ZUJF), Pravilnika o metodologiji za oblikovanje cen programov v vrtcih, ki izvajajo javno službo (Uradni list RS, št. 97/03, 77/05 in 120/05), Za-

kona o uveljavljanju pravic iz javnih sredstev (Uradni list RS, št. 62/10 in 40/11), Zakona za uravnoteženje javnih financ (Uradni list RS, št. 40/12, 104/12 – ZIPRS1314, 105/12) ter 15. člena Statuta Občine Mirna Peč (Uradni list RS, št. 59/07, 14/08) je Občinski svet Občine Mirna Peč na 12. seji dne 27. 9. 2016 sprejel

SKLEP

o spremembi Sklepa o določitvi cen programov in dodatnih znižanj v javnem vrtcu Občine Mirna Peč

1. člen

1. člen Sklepa o določitvi cen programov in dodatnih znižanj v javnem vrtcu Občine Mirna Peč (Uradni list RS, št. 94/14) se spremeni tako, da se glasi:

»Cene programov v vrtcih znašajo mesečno na otroka po posameznih programih predšolske vzgoje (v EUR):

Oddelek 1. starostnega obdobja	433,75 €
Kombinirani oddelek (2–4 let)	368,07 €
Oddelek 3–4 let	368,07 €
Oddelek 2. starostnega obdobja	332,24 €
Dnevni odbitek za neporabljena živila	1,64 €

2. člen

Ta sklep se objavi v Uradnem listu Republike Slovenije in se uporablja s 1. 9. 2016.

Št. 602-1/2016-2

Mirna Peč, dne 28. septembra 2016

Župan
Občine Mirna Peč
Andrej Kastelic l.r.

NOVA GORICA

2781. Odlok o ustanovitvi Javnega zavoda za šport Nova Gorica (uradno prečiščeno besedilo – UPB1)

Na podlagi 19. člena Statuta Mestne občine Nova Gorica (Uradni list RS, št. 13/12) je Mestni svet Mestne občine Nova Gorica na seji dne 29. septembra 2016 sprejel uradno prečiščeno besedilo Odloka o ustanovitvi Javnega zavoda za šport Nova Gorica, ki obsega

Odlok o ustanovitvi Javnega zavoda za šport Nova Gorica (Uradne objave, št. 7/02),

Odlok o spremembah in dopolnitvah Odloka o ustanovitvi Javnega zavoda za šport Nova Gorica (Uradni list RS, št. 46/10),

Odlok o spremembah in dopolnitvah Odloka o ustanovitvi Javnega zavoda za šport Nova Gorica (Uradni list RS, št. 24/12),

Odlok o spremembah in dopolnitvah Odloka o ustanovitvi Javnega zavoda za šport Nova Gorica (Uradni list RS, št. 2/16),

Odlok o spremembah in dopolnitvah Odloka o ustanovitvi Javnega zavoda za šport Nova Gorica (Uradni list RS, št. 54/16).

Št. 007-2/2012-9

Nova Gorica, dne 29. septembra 2016

Podžupan
Mestne občine Nova Gorica
Marko Tribušon l.r.

O D L O K
o ustanovitvi Javnega zavoda za šport
Nova Gorica
(uradno prečiščeno besedilo – UPB1)

1. SPLOŠNE DOLOČBE

1. člen

(1) Mestna občina Nova Gorica s tem odlokom ustanavlja Javni zavod za šport Nova Gorica, ki je pravni naslednik Javnega zavoda za šport Nova Gorica, ustanovljenega z Odlokom o ustanovitvi javnega zavoda za šport Nova Gorica, št. 026-3/95 z dne 23. 4. 1996.

(2) Javni zavod za šport Nova Gorica (v nadaljevanju: zavod) s svojo dejavnostjo omogoča izvajanje nacionalnega programa športa, letnega programa športa Mestne občine Nova Gorica in razvoj športa v Mestni občini Nova Gorica. Zavod upravlja, ureja in vzdržuje javne športne objekte, ki so mu dani v upravljanje ter opravlja administrativna, strokovna, organizacijska, tehnična in druga dela na področju športa v Mestni občini Nova Gorica.

(3) S tem odlokom se ureja razmerja med Mestno občino Nova Gorica (v nadaljnjem besedilu: ustanovitelj) in zavodom, ter temeljna vprašanja glede organizacije, delovanja in financiranja javnega zavoda.

2. STATUSNE DOLOČBE

2.1 Ime in sedež ustanovitelja

2. člen

(1) Ime ustanovitelja je: Mestna občina Nova Gorica.
Sedež ustanovitelja je: Nova Gorica, Trg Edvarda Kardelja 1.

(2) Ustanoviteljske pravice in dolžnosti izvršuje mestni svet, razen v primerih, ko je s tem odlokom določeno, da jih izvršuje župan.

2.2 Ime, sedež in žig zavoda

3. člen

(1) Ime zavoda: Javni zavod za šport Nova Gorica.
Skrajšano ime zavoda: Športni zavod Nova Gorica.
Sedež zavoda je: Nova Gorica, Bazoviška ulica 4.
(2) Zavod lahko spremeni ime in sedež le s soglasjem ustanovitelja.

(3) Zavod je vpisan v sodnem registru Okrožnega sodišča v Novi Gorici pod vl. št. 10367500.

4. člen

(1) Zavod ima žig okrogle oblike premera 30 mm. Znotraj oboda kroga, ki je narisana z dvojno črto, je besedilo: JAVNI ZAVOD ZA ŠPORT. V sredini spodaj je naziv sedeža zavoda v dveh vrsticah: Nova Gorica.

(2) Zavod ima tudi žig s premerom 20 mm z enako vsebino kot žig iz prejšnjega odstavka.

(3) Zavod uporablja žig za žigosanje vseh aktov, dokumentov in dopisov, ki nastanejo pri izvajanju njegove registrirane dejavnosti.

(4) Število posameznih žigov, njihovo uporabo, način varovanja in uničenja ter delavce, ki so zanje odgovorni, določi direktor s svojim aktom.

2.3 Dejavnost zavoda

5. člen

(1) Zavod opravlja svojo dejavnost kot javno službo, katere izvajanje je v javnem interesu in v okviru katere opravlja zavod naslednje naloge:

– spremlja in analizira naloge v športu ter izvajanje letnih programov športa,
– daje pobude in predloge ustanovitelju za izboljšanje stanja v športu,

– pripravlja strokovna gradiva za ustanovitelja,
– pripravlja strokovne podlage za oblikovanje, vodenje in izvajanje politike športa v občini,

– sodeluje s športnimi društvi, šolami in posamezniki pri izvajanju letnega programa športa in izvedbi tekmovanj in športno rekreativnih prireditev,

– daje strokovno in organizacijsko pomoč izvajalcem letnega programa športa,

– svetuje pri načrtovanju, obnovi, izgradnji in upravljanju javnih športnih objektov,

– sodeluje pri investicijah in investicijskem vzdrževanju športnih objektov, v obsegu in na način, kot je to določeno v tem odloku oziroma v skladu s sklepi ustanovitelja,

– zbira in daje podatke za potrebe informatike v športu.

(2) Zavod lahko v obsegu in na način, ki ne ogroža opravljanja javne službe, opravlja tudi tržne dejavnosti, če so namenjene opravljanju dejavnosti, za katere je zavod ustanovljen.

(3) Zavod lahko proti plačilu, na podlagi sklenjene pogodbe z zainteresirano pravno in fizično osebo, ob izrecnem predhodnem soglasju ustanovitelja, upravlja tudi z drugim premoženjem, premičnim ali nepremičnim, ki ni last ustanovitelja, je pa povezano s športom.

(4) Zavod lahko opravlja strokovno tehnične naloge, ki spadajo v okvir javne službe, tudi za druge zavode, katerih ustanovitelj je Mestna občina Nova Gorica. Zavod lahko strokovno tehnične naloge tudi poveri v opravljanje drugemu zavodu, katerega ustanovitelj je Mestna občina Nova Gorica.

(5) Vrsto nalog in način opravljanja nalog ter financiranja določi ustanovitelj in zavodi v posebnem dogovoru.

(6) Zavod izvaja naslednje dejavnosti v skladu z Uredbo o standardni klasifikaciji dejavnosti:

DEJAVNOSTI JAVNE SLUŽBE:

- 93.110 obratovanje športnih objektov,
- 93.190 druge športne dejavnosti,
- 85.510 izobraževanje, izpopolnjevanje in usposabljanje na področju športa in rekreacije,
- 49.392 obratovanje žičnic,
- 93.292 dejavnost smučarskih centrov,

TRŽNE DEJAVNOSTI:

- 68.320 upravljanje nepremičnin za plačilo ali po pogodbi,
- 69.200 računovodske, knjigovodske in revizijske dejavnosti; davčno svetovanje,
- 77.110 dajanje lahkih motornih vozil v najem in zakup,
- 77.210 dajanje športne opreme v najem in zakup,
- 81.210 splošno čiščenje stavb,
- 81.300 urejanje in vzdrževanje zelenih površin in okolice,
- 93.130 obratovanje fitnes objektov,
- 93.299 druge nerazvrščene dejavnosti za prosti čas.

(7) O spremembi in razširitvi dejavnosti odloča ustanovitelj.

3. ORGANI ZAVODA

6. člen

(1) Organi zavoda so:

- svet zavoda,
- direktor,
- strokovni svet.

(2) Direktor lahko za izvedbo določenih nalog in reševanje posameznih vprašanj iz svoje pristojnosti imenuje posebna delovna telesa.

7. člen

(1) Zavod upravlja svet zavoda, ki ima sedem članov.

- 4 predstavniki ustanovitelja,
- 1 predstavnik delavcev zavoda,
- 2 predstavnika izvajalcev letnega programa športa.

(2) Mandat sveta zavoda traja štiri leta. Mandat članov sveta začne teči z dnem konstituiranja sveta. Šteje se, da je svet zavoda konstituiran, ko je imenovana oziroma izvoljena večina njegovih članov. Posamezni člani sveta so lahko izvoljeni oziroma imenovani največ dvakrat zaporedoma.

(3) Svet zavoda na konstitutivni seji izmed svojih članov izvoli predsednika sveta zavoda in njegovega namestnika.

(4) Ustanovitelj imenuje in razrešuje svoje predstavnike v skladu s svojim statutom in poslovníkom.

(5) Predstavnika izvajalcev letnega programa športa imenuje Izvršni odbor Športne zveze Nova Gorica na način in po postopku, kot jih določajo sprejeti akti Športne zveze Nova Gorica. Predstavnika izvajalcev letnega programa športa ne sme biti zaposlena v zavodu.

(6) Zaposleni v zavodu volijo svojega predstavnika na neposrednih in tajnih volitvah. Sklep o razpisu volitev se objavi na spletni strani in na oglasni deski zavoda. Izvoljen je kandidat, ki dobi največje število glasov. Če dva kandidata dobita enako število glasov, je izvoljen tisti, ki ima daljšo delovno dobo v zavodu.

(7) Podrobnejša določila o volitvah zavod uredi s statutom.

(8) Svet veljavno odloča, če je na seji sveta navzoča večina vseh članov sveta. Navzočnost se ugotavlja na začetku seje sveta.

(9) Svet sprejema odločitve z večino glasov navzočih članov sveta, razen statuta, letnega programa, letnega poročila in imenovanja ter razrešitve direktorja, ki jih sprejme z večino glasov vseh članov sveta zavoda.

(10) Svet odloča z javnim glasovanjem.

8. člen

(1) Svet zavoda ima naslednje pristojnosti:

- sprejema statut zavoda in druge splošne akte zavoda, kadar zakon, ta odlok ali statut tako določajo,
- s soglasjem ustanovitelja imenuje in razrešuje direktorja zavoda,
- s soglasjem ustanovitelja imenuje vršilca dolžnosti direktorja,
- sprejema letni program dela in program razvoja zavoda ter spremlja njuno izvrševanje,
- sprejema letni delovni in finančni načrt ter letno in poslovno poročilo,
- sprejeme zaključni račun zavoda,
- predlaga ustanovitelju spremembo ali razširitev dejavnosti,
- daje ustanovitelju in direktorju zavoda predloge in mnenja o posameznih vprašanjih,
- daje soglasje k cenam storitev zavoda,
- na predlog direktorja imenuje člane strokovnega sveta zavoda, razen člana, ki ga skladno z 11. členom tega odloka imenuje župan,
- imenuje strokovna telesa ali komisije,
- razpisuje volitve predstavnikov zaposlenih v svet zavoda,
- daje predhodno mnenje o namenu in načinu razpolažanja s presežkom prihodkov nad odhodki in k sanacijskemu programu za pokritje primanjkljaja,
- po predhodnem soglasju ustanovitelja odloča o zadolževanju zavoda, če to dopušča veljavna zakonodaja,
- daje predhodno soglasje k aktu o organizaciji in sistemizaciji zavoda,
- sprejema usmeritve razreševanja presežnih delavcev zavoda in kadrovske načrte,
- v skladu s predpisi odloča o sredstvih za delovno uspešnost zaposlenih in direktorja,

– opravlja druge naloge v skladu z zakonom, tem odlokom in statutom.

(2) Pristojnosti, naloge in način dela sveta zavoda ureja oziroma podrobneje določa statut zavoda.

9. člen

(1) Direktorja na podlagi javnega razpisa imenuje svet zavoda s soglasjem ustanovitelja. Mandat direktorja traja štiri leta in je po preteku mandata lahko ponovno imenovan.

(2) Direktor opravlja hkrati poslovodno funkcijo in funkcijo vodenja strokovnega dela. Direktor organizira in vodi delo ter poslovanje zavoda, predstavlja in zastopa zavod ter odgovarja za zakonitost in strokovnost dela.

(3) Direktor sklepa delovno razmerje za določen čas, za čas trajanja mandata. Pogodbo o zaposlitvi z direktorjem podpiše v imenu sveta zavoda njegov predsednik.

(4) Nadomeščanje direktorja za čas daljše odsotnosti se uredi s statutom.

(5) Za direktorja je lahko imenovan, kdor poleg splošnih pogojev, določenih z zakonom, izpolnjuje še naslednje pogoje:

- najmanj univerzitetna izobrazba oziroma magisterij stroke,
- najmanj pet let delovnih izkušenj na delovnih mestih, kjer je zahtevana najmanj raven izobrazbe iz prejšnje alineje,
- poznavanje dejavnosti s področja dela zavoda,
- sposobnost za organiziranje in vodenje dela v kolektivu, kar dokazuje s svojimi preteklimi delovnimi izkušnjami,
- znanje enega svetovnega jezika na višji ravni.

(6) Prijavi na javni razpis je kandidat za direktorja dolžan priložiti:

- življenjepis,
- dokazila o izpolnjevanju pogojev iz prejšnjega odstavka in

– program razvoja zavoda za mandatno obdobje.

(7) Direktor ima naslednje pristojnosti:

- organizira in vodi delo in poslovanje zavoda,
 - vodi strokovno delo zavoda,
 - predstavlja in zastopa zavod,
 - predlaga svetu zavoda imenovanje članov strokovnega sveta,
 - odgovarja za zakonitost in strokovnost dela zavoda,
 - določa sistemizacijo delovnih mest,
 - sprejema splošne akte, za katere je tako določeno s predpisi ali s statutom zavoda in zagotavlja pripravo aktov, ki jih sprejema svet zavoda,
 - poroča ustanovitelju in svetu zavoda o zadevah, ki lahko pomembno vplivajo na delovanje zavoda,
 - pripravi letno in poslovno poročilo,
 - izvršuje sklepe in odločitve sveta zavoda in ustanovitelja,
 - oblikuje predloge novih programov in dodatnih storitev,
 - obvešča ustanovitelja o poslovanju zavoda,
 - skrbi za promocijo zavoda,
 - skrbi za trženje storitev in določa cene storitev po predhodnem soglasju sveta zavoda,
 - skrbi za sodelovanje z drugimi zavodi in organizacijami,
 - imenuje delovna telesa za izvedbo določenih nalog ali reševanje posameznih vprašanj iz njegove pristojnosti,
 - izvaja vse pristojnosti s področja delovnih razmerij v skladu z veljavnimi predpisi,
 - odloča o disciplinski in odškodninski odgovornosti delavcev,
 - zagotavlja obveščanje delavcev v skladu s predpisi,
 - določa podatke, ki štejejo za poslovno skrivnost,
 - opravlja druge naloge, ki jih določajo veljavni predpisi, statut in ta odlok.
- (8) Direktor je lahko razrešen pred potekom časa, za katerega je imenovan v primerih, določenih z zakonom. Razreši ga svet zavoda s soglasjem ustanovitelja.

(9) Svet zavoda je dolžan razrešiti direktorja:

- če sam zahteva razrešitev,
- če nastane kateri od razlogov, ko po predpisih o delovnih razmerjih preneha delovno razmerje po samem zakonu,

- če pri svojem delu ne ravna po predpisih in splošnih aktih zavoda ali neutemeljeno ne izvršuje sklepov organov zavoda ali ravna v nasprotju z njimi,

- če s svojim nevestnim ali nepravilnim delom povzroči zavodu večjo škodo ali če zanemarja ali malomarno opravlja svoje dolžnosti, tako da nastanejo ali bi lahko nastale hujše motnje pri opravljanju dejavnosti zavoda.

(10) Svet zavoda mora pred sprejemom sklepa o razrešitvi direktorja pridobiti soglasje ustanovitelja ter seznaniti direktorja o razlogih za razrešitev in mu dati možnost, da se o njih izjavi.

(11) Če ustanovitelj v roku 90 dni od datuma prejema zahteve ne zavrne izdaje soglasja, se šteje, da je bilo soglasje dano.

(12) Za razrešitev direktorja se smiselno uporablja postopek, ki velja za njegovo imenovanje.

(13) Zoper odločitev o razrešitvi ima prizadeti pravico zahtevati sodno varstvo, če meni, da je bil kršen za razrešitev določen postopek in da je ta kršitev lahko bistveno vplivala na odločitev ali da niso podani razlogi za razrešitev.

10. člen

Če se na javni razpis nihče ne prijavi, če nihče od prijavljenih kandidatov ni izbran ali če direktorju predčasno preneha mandat, imenuje svet zavoda s soglasjem ustanovitelja vršilca dolžnosti direktorja izmed strokovnih delavcev javnega zavoda ali izmed prijavljenih kandidatov, za čas do imenovanja direktorja na podlagi ponovljenega javnega razpisa, vendar največ za eno leto.

11. člen

(1) Strokovni svet je kolegijski strokovni organ zavoda, ki obravnava in odloča o strokovnih vprašanjih s področja strokovnega dela zavoda, določa strokovne podlage za programe dela in razvoja zavoda, daje svetu zavoda in direktorju mnenja, predloge in usmeritve glede organizacije dela in pogojev za razvoj dejavnosti ter opravlja druge naloge, določene s statutom zavoda.

(2) Strokovni svet sestavlja pet članov, od katerih štiri imenuje svet zavoda na predlog direktorja enega pa župan, in sicer izmed zainteresirane strokovne javnosti, tako da se zagotavlja interdisciplinarnost in pluralne rešitve in s tem najširšo usmeritev dela.

(3) Mandat članov strokovnega sveta traja štiri leta in so lahko ponovno imenovani.

(4) Natančnejša določila o sestavi, načinu dela in pristojnostih ter odgovornosti strokovnega sveta določa statut zavoda.

4. SREDSTVA ZA DELO ZAVODA

12. člen

(1) Zavod pridobiva sredstva za izvajanje dejavnosti:

- od ustanovitelja za izvajanje v občini dogovorjenega programa javne službe,

- iz sredstev državnega proračuna in sredstev EU,

- s prodajo blaga in storitev na trgu,

- iz donacij, prispevkov sponzorjev, dotacij ali daril ter iz drugih virov, v skladu z veljavnimi predpisi.

(2) Ustanovitelj zagotavlja sredstva za izvajanje javne službe.

13. člen

(1) Za opravljanje dejavnosti zavoda zagotavlja ustanovitelj na podlagi pogodbe o upravljanju nepremičnine in

opremo, ki so zavodu dana v posest in upravljanje za opravljanje dejavnosti na način in za namene, ki jih določata zakon in ta odlok in jih izkazuje v bilanci stanja za zadnje leto poslovanja.

(2) Premoženje, s katerim upravlja zavod, je last ustanovitelja. Za upravljanje s premoženjem je zavod odgovoren ustanovitelju. Zavod lahko upravlja s premoženjem in nepremičnim premoženjem, brez predhodnega soglasja ustanovitelja pa ne sme pridobivati in razpolagati ali obremeniti nepremičnega premoženja s stvarnimi ali drugimi bremenami.

(3) Zavod je dolžan upravljati premoženje iz prvega odstavka tega člena s skrbnostjo dobrega gospodarja v interesu ustanovitelja.

14. člen

(1) Zavod lahko pridobiva tudi sredstva iz opravljanja gospodarskih oziroma tržnih dejavnosti. Opravljanje teh dejavnosti ne sme škodovati kvaliteti izvajanja javne službe.

(2) Za izvajanje tržne dejavnosti mora zavod zagotavljati ločeno računovodsko evidenco.

5. RAZPOLAGANJE S PRESEŽKOM PRIHODKOV NAD ODHODKI IN NAČIN KRITJA PRIMANJKLJAJA

15. člen

(1) Presežek prihodkov nad odhodki, ki ga zavod ustvari pri opravljanju svoje dejavnosti, zavod uporablja za opravljanje in razvoj športne dejavnosti.

(2) O namenu in načinu razporeditve presežkov prihodkov nad odhodki nastalih na podlagi izvajanja tako javne službe kot tržne dejavnosti odloča ustanovitelj na predlog direktorja zavoda in po predhodnem mnenju sveta zavoda.

(3) Če v letnem obračunu zavod izkaže izgubo oziroma presežek odhodkov nad prihodki, mora izdelati predlog za pokritje izgube, o katerem odloča ustanovitelj na predlog direktorja zavoda in po predhodnem mnenju sveta zavoda.

6. PRAVICE, OBVEZNOSTI IN ODGOVORNOSTI ZAVODA V PRAVNEM PROMETU

16. člen

(1) Zavod je pravna oseba, ki v okviru svoje dejavnosti nastopa v pravnem prometu samostojno, z vsemi pravicami in obveznostmi, v svojem imenu in za svoj račun, z omejitvijo, da brez predhodnega pisnega soglasja ustanovitelja ne sme pridobivati in razpolagati ali obremeniti nepremičnega premoženja s stvarnimi ali drugimi bremenami. Zavod v pravnem prometu zastopa in predstavlja direktor.

(2) Za svoje obveznosti odgovarja zavod z vsemi sredstvi, s katerimi lahko razpolaga. Zavod lahko sklepa pogodbe in opravlja druge pravne posle v okviru dejavnosti, ki je določena s tem odlokom in vpisom v sodni register.

(3) V kolikor se z ustanoviteljem ne dogovorita drugače je zavod dolžan skrbeti za tekoče in investicijsko vzdrževanje in obnavljanje stavb in prostorov, ki jih uporablja za svojo dejavnost ter vzdrževati in obnavljati nameščeno opremo v prostorih, ki je last ustanovitelja.

7. MEDSEBOJNE OBVEZNOSTI USTANOVITELJA IN ZAVODA

17. člen

(1) Ustanovitelj odgovarja za obveznosti zavoda, ki so povezane z izvajanjem javne službe, do višine zagotovljenih vsakoletnih proračunskih sredstev za izvajanje javne službe. Ustanovitelj ne odgovarja za obveznosti iz naslova drugih dejavnosti, ki jih zavod opravlja.

(2) Zavod zagotavlja vse obveznosti do ustanovitelja v skladu z zakonom in drugimi predpisi s področja, ki ga pokriva. Zavod je dolžan ustanovitelju najmanj enkrat letno, na zahtevo župana, mestnega sveta ali občinske uprave pa tudi večkrat letno, dostaviti podatke o poslovanju zavoda, o poslovnih rezultatih zavoda, o izvajanju programov in druge podatke, ki so potrebni za izvrševanje funkcij ustanovitelja.

18. člen

(1) Mestni svet kot organ ustanovitelja ima v zvezi s poslovanjem zavoda tudi naslednje pristojnosti in obveznosti:

- daje soglasje k statutu in vsem statutarnim spremembam,
- daje soglasje k imenovanju in razrešitvi direktorja zavoda,
 - daje soglasje k imenovanju vršilca dolžnosti zavoda,
 - imenuje predstavnike ustanovitelja v svetu zavoda,
 - odloča o odtujitvi oziroma pridobitvi nepremičnega premoženja,
 - odloča o spremembi in razširitvi dejavnosti,
- daje soglasje k zadolževanju zavoda, če zadolževanje dopušča veljavna zakonodaja,
 - odloča o namenu in načinu razpolaganja s presežkom prihodkov nad odhodki nastalih na podlagi izvajanja tako javne službe kot tržne dejavnosti ter k predlogu za pokritje izgube za pokritje primanjkljaja,
 - odloča o spremembi imena in sedeža zavoda,
 - druge naloge določene z veljavnimi predpisi, tem odlokom in statutom zavoda.

(2) Župan ima v imenu ustanovitelja naslednje pravice in obveznosti:

- daje predhodno soglasje za sklenitev pogodbe z zainteresirano pravno ali fizično osebo, da zavod upravlja tudi drugo premoženje in nepremično premoženje, ki ni last ustanovitelja, je pa povezano s športno dejavnostjo,
 - zahteva sklic seje sveta zavoda,
 - imenuje enega člana strokovnega sveta.

(3) V primerih, ko zavod v obravnavo mestnemu svetu posreduje gradiva iz naslova izvajanja pravic ustanovitelja je potrebno priložiti mnenje pristojnega oddelka.

(4) V vseh primerih, ko ta odlok ali statut ali zakon določajo, da mora zavod od ustanovitelja pridobiti soglasje, se šteje, da je bilo soglasje dano, če ustanovitelj v roku 90 dni od datuma prejema zahteve ne zavrne izdaje soglasja. Določba se smiselno uporablja tudi za ostale primere ustanoviteljskih pravic.

8. DELOVNA RAZMERJA

19. člen

Delovna razmerja ter udeležba zaposlenih pri upravljanju in uresničevanju sindikalnih pravic se ureja v skladu z zakonom, kolektivno pogodbo in splošnimi akti zavoda.

9. SPLOŠNI AKTI ZAVODA

20. člen

(1) Zavod ima statut, s katerim podrobneje uredi organizacijo zavoda, ureja oziroma podrobneje določi pristojnosti, pooblastila in odgovornost organov zavoda, način dela in odločanja ter druga vprašanja, pomembna za opravljanje dejavnosti in poslovanje zavoda, v skladu z zakonom in tem odlokom.

(2) V skladu s statutom ima zavod lahko tudi druge splošne akte, s katerimi ureja vprašanja, pomembna za delo in poslovanje zavoda. Splošne akte sprejme direktor, če zakon, ta odlok ali statut izrecno ne določa drugače.

Odlok o ustanovitvi Javnega zavoda za šport Nova Gorica (Uradne objave, št. 7/02) vsebuje naslednje prehodne in končne določbe:

X. PREHODNE IN KONČNE DOLOČBE

24. člen

Vršilec dolžnosti direktorja in organi zavoda opravljajo funkcijo do izteka mandata.

Statut zavoda mora biti usklajen z določbami tega odloka najkasneje v roku šestih mesecev od uveljavitve tega odloka. Statut stopi v veljavo, ko da nanj soglasje ustanovitelj.

Do uskladitve statuta in drugih aktov s tem odlokom, se smiselno uporabljajo določila obstoječih aktov, v kolikor niso v nasprotju s tem odlokom.

25. člen

Z uveljavitvijo tega odloka preneha veljati Odlok o ustanovitvi javnega zavoda za šport Nova Gorica, št. 026-3/95 z dne 23. 4. 1996, objavljen v Uradnem glasilu, št. 7/96.

26. člen

Ta odlok začne veljati osmi dan po objavi v Uradnih objavah časopisa Oko.

Odlok o spremembah in dopolnitvah Odloka o ustanovitvi Javnega zavoda za šport Nova Gorica (Uradni list RS, št. 46/10) vsebuje naslednje prehodne in končne določbe:

13. člen

Ta odlok se objavi v Uradnem listu Republike Slovenije in začne veljati petnajsti dan po objavi.

Odlok o spremembah in dopolnitvah Odloka o ustanovitvi Javnega zavoda za šport Nova Gorica (Uradni list RS, št. 24/12) vsebuje naslednje prehodne in končne določbe:

2. člen

Ta odlok se objavi v Uradnem listu Republike Slovenije in začne veljati petnajsti dan po objavi.

Odlok o spremembah in dopolnitvah Odloka o ustanovitvi Javnega zavoda za šport Nova Gorica (Uradni list RS, št. 2/16) vsebuje naslednje prehodne in končne določbe:

2. člen

Ta odlok začne veljati petnajsti dan po objavi v Uradnem listu Republike Slovenije.

Odlok o spremembah in dopolnitvah Odloka o ustanovitvi Javnega zavoda za šport Nova Gorica (Uradni list RS, št. 52/16) vsebuje naslednje prehodne in končne določbe:

2. člen

Zavod mora uskladiti statut s spremembami iz tega odloka v roku 6 mesecev od njegove uveljavitve.

3. člen

Ta odlok se objavi v Uradnem listu Republike Slovenije in začne veljati petnajsti dan po objavi.

SEŽANA**2782. Odlok o spremembi Odloka o ustanovitvi javnega zavoda Kosovelov dom Sežana – kulturni center Krasa**

Na podlagi četrtega odstavka 42. člena Zakona o uresničevanju javnega interesa za kulturo (Uradni list RS, št. 77/07 – uradno prečiščeno besedilo, 56/08, 4/10, 20/11 in 111/13) in 17. člena Statuta Občine Sežana (Uradni list RS, št. 88/15) je Občinski svet Občine Sežana na seji dne 29. 9. 2016 sprejel

O D L O K**o spremembi Odloka o ustanovitvi javnega zavoda Kosovelov dom Sežana – kulturni center Krasa**

1. člen

V Odloku o ustanovitvi javnega zavoda Kosovelov dom Sežana – kulturni center Krasa (Uradni list RS, št. 86/02, 23/03 in 33/10 in 94/11) se v 9. členu spremeni četrti odstavek tako, da se glasi:

Predstavnika uporabnikov oziroma zainteresirane javnosti imenuje Občinski svet Občine Sežana na predlog vzgojno-izobraževalnih institucij in kulturnih društev v Občini Sežana.

PREHODNE IN KONČNE DOLOČBE

2. člen

Za mandatno obdobje 2016–2020 imenuje predstavnik uporabnikov oziroma zainteresirane javnosti občinski svet v skladu s tem odlokom najpozneje v dveh mesecih po njegovi uveljavitvi, in sicer na osnovi predlogov vzgojno-izobraževalnih institucij in kulturnih društev v Občini Sežana, ki so bili na poziv Kosovelovega doma Sežana vloženi za mandatno obdobje 2016–2020.

3. člen

Ne glede na drugi odstavek 10. člena odloka, izvolijo člani sveta izmed sebe predsednika sveta in njegovega namestnika na seji, ko bodo imenovani vsi člani sveta za mandatno obdobje 2016–2020. Do tedaj sklicuje in vodi seje sveta najstarejši član sveta oziroma član, ki ga na predlog najstarejšega člana določi svet.

4. člen

Ta odlok začne veljati naslednji dan po objavi v Uradnem listu Republike Slovenije.

Št. 032-9/2016-4

Sežana, dne 29. septembra 2016

Župan
Občine Sežana
Davorin Terčon l.r.

2783. Sklep o vzpostavitvi območja kratkotrajnega parkiranja – ob nogometni tribuni v Sežani

Na podlagi 3. člena Odloka o ureditvi, upravljanju in nadzoru mirujočega cestnega prometa v Občini Sežana (Uradni list RS, št. 45/10) in 17. člena Statuta Občine Sežana (Uradni list RS, št. 88/15) je Občinski svet Občine Sežana na seji dne 29. 9. 2016 sprejel

S K L E P**o vzpostavitvi območja kratkotrajnega parkiranja – ob nogometni tribuni v Sežani**

1.

(vzpostavitev območja)

S tem sklepom Občinski svet Občine Sežana odloča o vzpostavitvi območja kratkotrajnega parkiranja ter o višini in načinu plačevanja parkirnine na območju Občine Sežana, na podlagi česar se pristopi k izvedbi potrebne tehnične opreme, prometne in obvestilne signalizacije ter talnih označb.

2.

(območja kratkotrajnega parkiranja)

Pristopi se k vzpostavitvi območja kratkotrajnega parkiranja s časovno omejitvijo ter plačilom parkirnine, in sicer:

Območje kratkotrajnega parkiranja v Coni V, kjer je parkiranje omejeno do 3 ur, obsega:

– 29 javnih parkirnih mest, ki se nahajajo ob lokalih, neposredno ob nogometni tribuni v Sežani.

3.

(delovni čas Cone V)

V območju kratkotrajnega parkiranja se plačuje parkirнина:

– od ponedeljka do petka med 7.00 in 17.00 uro,

– ob sobotah med 7.00 in 13.00 uro.

Izven navedenih ur ter ob nedeljah in praznikih parkiranje ni omejeno.

4.

(višina parkirnine)

Višina parkirnine znaša:

Cona	Cona V
1. ura	brezplačno
2. ura	1 EUR
3. ura	1 EUR

Invalidi so plačila parkirnine oproščeni.

5.

(uveljavitev sklepa)

Ta sklep začne veljati naslednji dan po objavi v Uradnem listu Republike Slovenije, uporabljati pa se začne z vzpostavitvijo sistema parkomatov.

Št. 032-9/2016-6

Sežana, dne 29. septembra 2016

Župan
Občine Sežana
Davorin Terčon l.r.

SLOVENJ GRADEC**2784. Odlok o spremembah Odloka o ustanovitvi javnega vzgojno-izobraževalnega zavoda Vzgojno-varstveni zavod Slovenj Gradec**

Na podlagi 3. člena Zakona o zavodih (Uradni list RS, št. 12/91, 8/96, 36/00 – ZPDZC in 127/06 – ZJZP), 40. in 41. člena Zakona o organizaciji in financiranju vzgoje in izobraževanja (Uradni list RS, št. 16/07 – uradno prečiščeno besedilo, 36/08, 58/09, 64/09 – popr., 65/09 – popr., 20/11, 40/12 – ZUJF, 57/12 – ZPCP-2D in 47/15), ter 16. člena Statuta Mestne občine Slovenj Gradec (Uradni list RS, št. 87/15

– UPB2) in 17. člena Statuta Občine Mislinja (Uradni list RS, št. 63/10 in Uradno glasilo slovenskih občin, št. 5/12 in 27/16), sta Svet Mestne občine Slovenj Gradec na 19. seji, dne 7. 9. 2016 in Občinski svet Občine Mislinja na 13. seji, dne 26. 9. 2016 sprejela

O D L O K

o spremembah Odloka o ustanovitvi javnega vzgojno-izobraževalnega zavoda Vzgojno-varstveni zavod Slovenj Gradec

1. člen

S tem odlokom se spreminja Odlok o ustanovitvi javnega vzgojno-izobraževalnega zavoda Vzgojno-varstveni zavod Slovenj Gradec (Uradni list RS, št. 33/97, 60/07, 94/08, 47/10, 30/12 in 42/16).

2. člen

Spremeni se deveta alineja četrtega odstavka 2. člena, ki se po spremembi glasi:

»– Enota Mislinja – Sončni škrat, Šentlenart 31, Mislinja,«

PREHODNA IN KONČNA DOLOČBA

3. člen

Ta odlok se objavi v Uradnem listu Republike Slovenije in v Uradnem glasilu slovenskih občin in začne veljati naslednji dan po zadnji objavi.

Št. 02600-7/1997

Slovenj Gradec, dne 7. septembra 2016

Župan

Mestne občine Slovenj Gradec

Andrej Čas l.r.

Št. 602-03/2007

Mislinja, dne 26. septembra 2016

Župan

Občine Mislinja

Bojan Borovnik l.r.

TOLMIN

2785. Pravilnik o dodeljevanju pomoči za turistične prireditve v Občini Tolmin

Na podlagi 29. člena Zakona o lokalni samoupravi (Uradni list RS, št. 94/07 – UPB2, 76/08, 79/09, 51/10) in 21. člena Statuta Občine Tolmin (Uradni list RS, št. 13/09, 17/11, 106/15) je Občinski svet Občine Tolmin na 17. seji dne 4. oktobra 2016 sprejel

P R A V I L N I K

o dodeljevanju pomoči za turistične prireditve v Občini Tolmin

I. SPLOŠNE DOLOČBE

1. člen

(1) S tem pravilnikom se določajo postopek, namen, upravičenci, pogoji in kriteriji dodeljevanja pomoči za prireditve, ki dopolnjujejo turistično ponudbo in pospešujejo turistično pro-

mocijo Občine Tolmin, ter spremljanje in nadzor nad namensko porabo dodeljenih sredstev.

(2) V besedilu uporabljeni izrazi, zapisani v moški spolni slovnični obliki, so uporabljeni kot nevtralni za moške in za ženske.

2. člen

(1) Sredstva za dodeljevanje pomoči za prireditve, ki dopolnjujejo turistično ponudbo in pospešujejo turistično promocijo Občine Tolmin (v nadaljnjem besedilu: pomoč za turistične prireditve), se zagotavljajo v proračunu Občine Tolmin, v višini, določeni z odlokom o proračunu Občine Tolmin za tekoče proračunsko leto.

(2) Sredstva iz prejšnjega odstavka se dodeljujejo kot nepovratna sredstva v obliki dotacij.

3. člen

Posamezni izrazi imajo po tem pravilniku naslednji pomen:

1. »Turistična prireditev« je prireditev, ki dopolnjuje turistično ponudbo in pospešuje turistično promocijo Občine Tolmin.

2. »Javna prireditev« je vsako organizirano zbiranje oseb zaradi izvajanja kulturne, športne, zabavne, izobraževalne, verske ali druge aktivnosti tako, da je udeležba brezpogojno ali pod določenimi pogoji dovoljena vsakomur.

3. »Tradicionalna prireditev« je prireditev, ki se pod istim imenom in s podobno vsebino ponavlja skozi daljše časovno obdobje.

4. »Prireditev lokalnega pomena« je prireditev, ki je prepoznana in/ali uveljavljena na širšem ali celotnem območju Občine Tolmin in spodbuja povezovanje in sodelovanje partnerjev na ravni Občine Tolmin.

5. »Prireditev širšega pomena« je prireditev, ki je prepoznana in/ali uveljavljena na medobčinskem, državnem in/ali mednarodnem prostoru in spodbuja povezovanje in sodelovanje partnerjev na medobčinski, državni in/ali mednarodni ravni.

6. »Glavna turistična sezona« je obdobje od 1. junija do vključno 30. septembra tekočega leta.

7. »Neprofitna prireditev« je prireditev, ki v finančni konstrukciji stroškov in virov financiranja prireditve ne izkazuje dobička ali presežka prihodkov nad odhodki prireditve.

8. »Organizator prireditve« je pravna oseba, ki je nosilec vseh aktivnosti v zvezi z organizacijo, izvedbo in financiranjem prireditve in na katerega ime glasi, v skladu s predpisi s področja javnih zbiranj, potrjena prijava prireditve ali izdano dovoljenje za prireditev.

9. »Partner prireditve« je pravna oseba, na katero organizator prireditve prenese posamezne aktivnosti pri organizaciji, izvedbi in/ali financiranju prireditve.

10. »Neprofitna organizacija« je organizacija, ki na podlagi zakona ali ustanovitvenega akta:

– dobiček ali presežek prihodkov nad odhodki uporablja izključno za doseganje svojega namena ali ciljev,

– svojega premoženja ne deli med svoje ustanovitelje, člane ali druge osebe.

11. »Prireditveni prostor« je prostor, potreben za izvedbo prireditve.

12. »Upravičeni stroški« so stroški, za katere se pomoč po tem pravilniku lahko dodeli.

II. POSTOPEK DODELJEVANJA POMOČI ZA TURISTIČNE PRIREDITVE

4. člen

(1) Pomoč za turistične prireditve se dodeljuje na podlagi javnega razpisa za dodelitev pomoči za turistične prireditve v Občini Tolmin za tekoče proračunsko leto (v nadaljnjem besedilu: javni razpis), po postopku, določenem v veljavnih predpisih, tem pravilniku in javnem razpisu.

(2) Javni razpis se objavi v Uradnem listu Republike Slovenije in na spletni strani Občine Tolmin.

(3) Postopek javnega razpisa vodi Komisija za turistične prireditve (v nadaljnjem besedilu: komisija), ki jo s pisno odločbo imenuje župan za obdobje trajanja mandata župana. Komisijo sestavljajo predsednik in štiri člani.

(4) Komisija opravlja naslednje naloge:

1. potrdi predlog javnega razpisa, razpisne dokumentacije in meril za ocenjevanje vlog,
2. odpira na javni razpis prispele vloge,
3. ugotavlja pravočasnost, formalno popolnost in pravno formalno ustreznost vlog,
4. zahteva dopolnitev formalno nepopolnih vlog,
5. ocenjuje vloge z merili za ocenjevanje vlog,
6. pripravi predlog upravičencev do dodelitve pomoči za turistične prireditve.

(5) Strokovne in administrativno tehnične naloge za komisijo opravlja organ občinske uprave, pristojen za gospodarstvo (v nadaljnjem besedilu: pristojni organ). Pristojni organ opravlja naslednje naloge:

1. pripravi predlog javnega razpisa, razpisne dokumentacije in meril za ocenjevanje vlog,
2. zagotovi objavo javnega razpisa,
3. izdaja ustrezne upravne akte,
4. vodi zapisnike sej komisije.

5. člen

(1) Objava javnega razpisa obsega:

1. naziv in sedež Občine Tolmin;
2. pravno podlago za izvedbo javnega razpisa;
3. predmet javnega razpisa;
4. namene, za katere se sredstva dodeljujejo;
5. višino sredstev, ki so na razpolago za posamezen namen;
6. navedbo pogojev za kandidiranje na javnem razpisu;
7. navedbo meril za ocenjevanje vlog;
8. določitev obdobja, v katerem mora biti prijavljena prireditev izvedena;
9. določitev obdobja, v katerem morajo biti dodeljena sredstva porabljena;
10. opredelitev upravičencev;
11. opredelitev upravičenih stroškov;
12. vsebino vloge in navedbo dokumentacije, ki mora biti priložena vlogi;
13. rok, način in naslov za vložitev vlog za dodelitev sredstev, pri čemer rok za vložitev vlog ne sme biti krajši od petnajst dni od dneva objave javnega razpisa;
14. datum odpiranja vlog za dodelitev sredstev oziroma datumi odpiranj vlog, če je v javnem razpisu predvideno zaporedno odpiranje le-teh;
15. rok, v katerem bo organizacija, ki zaproša za dodelitev pomoči za turistične prireditve (v nadaljnjem besedilu: vlagatelj), obveščena o izidu javnega razpisa;
16. kraj, čas in osebo, pri kateri lahko vlagatelj dvigne razpisno dokumentacijo.

(2) Vlogo na javni razpis (v nadaljnjem besedilu: vloga) vlagatelj predloži na obrazcih, določenih v razpisni dokumentaciji.

(3) Vloga za dodelitev pomoči za turistične prireditve praviloma obsega:

1. podatke o vlagatelju in njegovi vlogi pri organiziranju, izvedbi in financiranju prireditve;
2. podatke o partnerjih prireditve in njihovi vlogi pri organiziranju, izvedbi in/ali financiranju prireditve;
3. vsebinski, finančni in terminski načrt prireditve, ki je predmet vloge;
4. znesek zaprosenih nepovratnih sredstev;
5. izjavo o partnerstvu;
6. izjavo vlagatelja o drugih že prejetih in zaprosenih pomočeh iz drugih javnih virov za iste upravičene stroške prireditve in o že prejetih in zaprosenih pomočeh iz drugih virov proračuna Občine Tolmin za isti namen;

7. izjavo vlagatelja o strinjanju z razpisnimi pogoji;

8. izjavo vlagatelja, dano pod kazensko in materialno odgovornostjo, da so v vlogi navedena dejstva točna, popolna in resnična.

(4) Vlogi vlagatelj priloži dokumente, določene v razpisni dokumentaciji.

(5) Vloga mora biti dostavljena do roka in na način, določen v objavi javnega razpisa.

(6) Vlagatelj lahko v posameznem proračunskem letu predloži največ dve vlogi.

6. člen

(1) Komisija opravi odpiranje prejetih vlog v roku osem dni od dneva, ki je bil v objavi javnega razpisa določen kot rok za vložitev vlog.

(2) Prepozno prejete vloge in vloge v nepravilno opremljenih ovojnica pristojni organ zavrne s sklepom.

(3) Zoper sklep iz prejšnjega odstavka je v osmih dneh od dneva vročitve možna pritožba na župana.

(4) Odpirajo se le pravočasno in v pravilno opremljenih ovojnica prejete vloge, in sicer v vrstnem redu, kot so bile prejete.

(5) Na odpiranju vlog komisija ugotavlja formalno popolnost vlog.

(6) Vloga je formalno popolna, če vsebuje vse obrazce in zahtevane priloge, določene v razpisni dokumentaciji.

(7) O odpiranju vlog pristojni organ vodi zapisnik, ki obsega:

1. naslov, prostor in čas zasedanja komisije,
2. imena prisotnih članov komisije,
3. imena oziroma nazive vlagateljev po vrstnem redu odpiranja vlog,
4. ugotovitve o formalni popolnosti vlog,
5. morebitne pomanjkljivosti vlog.

7. člen

(1) Vlagatelja, katerega vloga je formalno nepopolna, komisija v roku osem dni od odpiranja vlog pisno pozove, da vlogo dopolni. Rok za dopolnitev vloge je osem dni od dneva vročitve poziva za dopolnitev vloge.

(2) Formalno nepopolno vlogo, ki jo vlagatelj v roku iz prejšnjega odstavka ne dopolni ali jo dopolni neustrezno, pristojni organ zavrne s sklepom.

(3) Zoper sklep iz prejšnjega odstavka je v osmih dneh od dneva vročitve možna pritožba na župana.

8. člen

(1) Komisija v roku osem dni od dneva izteka roka za dopolnitev vlog iz prvega odstavka prejšnjega člena opravi strokovni pregled formalno popolnih vlog, v okviru katerega za posamezno vlogo ugotovi njeno pravno formalno ustreznost.

(2) Vloga je pravno formalno ustrezna, če izpolnjuje pogoje in je skladna z nameni in upravičenimi stroški, določenimi v objavi javnega razpisa.

(3) Vlogo, ki je pravno formalno neustrezna, pristojni organ zavrne s sklepom.

(4) Zoper sklep iz prejšnjega odstavka je v osmih dneh od dneva vročitve možna pritožba na župana.

(5) Vse pravno formalno ustrezne vloge komisija oceni na podlagi meril, določenih v objavi javnega razpisa.

(6) O strokovnem pregledu vlog in njihovem ocenjevanju pristojni organ vodi zapisnik.

(7) Na podlagi ocene vlog komisija pripravi predlog upravičencev do dodelitve pomoči za turistične prireditve.

(8) V primeru, da z javnim razpisom zagotovljena sredstva za posamezen namen po predlogu komisije iz prejšnjega odstavka niso razdeljena v celoti, se nerazdeljena sredstva na predlog komisije lahko prerazporedijo na enega ali več drugih namenov, določenih z javnim razpisom. O prerazporeditvi sredstev odloči župan s sklepom.

(9) V primeru iz prejšnjega odstavka komisija predlog upravičencev do dodelitve pomoči za turistične prireditve iz sedmega odstavka tega člena ustrezno dopolni ali spremeni.

(10) Znesek pomoči za turistične prireditve, ki se dodeli posameznemu vlagatelju, se določi na podlagi določb tega pravilnika in javnega razpisa, rezultatov ocenjevanja vlog, višine zaprosenih sredstev s strani vlagatelja in višine razpoložljivih sredstev.

9. člen

(1) Na podlagi predloga komisije iz sedmega odstavka prejšnjega člena ali, v primeru iz osmega odstavka prejšnjega člena, na podlagi predloga komisije iz devetega odstavka prejšnjega člena pristojni organ izda posameznemu vlagatelju sklep, s katerim odloči o dodelitvi ali o nedodelitvi pomoči za turistične prireditve. V obrazložitvi sklepa mora utemeljiti svojo odločitev.

(2) Rok, v katerem morajo biti izdani sklepi iz prejšnjega odstavka, ne sme biti daljši od trideset dni od dneva odpiranja vlog.

(3) Zoper sklep iz prvega odstavka tega člena je v osmih dneh od dneva vročitve možna pritožba na župana. Vložena pritožba ne zadrži podpisa pogodb o dodelitvi pomoči za turistične prireditve z ostalimi izbranimi upravičenci.

(4) Predmet pritožbe iz prejšnjega odstavka ne morejo biti merila za ocenjevanje vlog, določena v objavi javnega razpisa.

(5) Župan o pritožbi iz tretjega odstavka tega člena odloči v roku osem dni s sklepom. Odločitev župana je dokončna.

10. člen

(1) Na podlagi pravnomočnega sklepa o dodelitvi pomoči za turistične prireditve in skladno z določbami tega pravilnika in javnega razpisa Občina Tolmin in upravičenec skleneta pogodbo o dodelitvi pomoči za turistične prireditve, s katero urejata medsebojne pravice in obveznosti (v nadaljnjem besedilu: pogodba o sofinanciranju prireditve).

(2) Datum dodelitve pomoči za turistične prireditve je datum začetka veljavnosti pogodbe o sofinanciranju prireditve.

(3) Na podlagi podatkov iz vloge, predložene na javni razpis, in veljavne pogodbe o sofinanciranju prireditve upravičenec in partner prireditve skleneta pogodbo o partnerstvu, s katero urejata medsebojne pravice in obveznosti.

11. člen

(1) Če nastopijo okoliščine, ki utegnejo vplivati na vsebinski in/ali terminski načrt prireditve, je upravičenec dolžan najkasneje v petnajstih dneh po nastopu spremenjenih okoliščin pisno obvestiti pristojni organ, z obrazložitvijo nastalih sprememb in s predlogom spremembe in/ali dopolnitve pogodbe o sofinanciranju prireditve, ki ga pristojni organ pisno potrdi ali zavrne.

(2) Če upravičenec o nastopu spremenjenih okoliščin v roku iz prejšnjega odstavka ne obvesti pristojnega organa ali če pristojni organ ugotovi, da izvedba prireditve zaradi spremenjenih okoliščin ni več mogoča, Občina Tolmin enostransko odstopi od pogodbe o sofinanciranju prireditve, s čimer upravičenec izgubi pravico do koriščenja s pogodbo o sofinanciranju prireditve dodeljene pomoči.

12. člen

(1) Upravičencu se dodeljena pomoč za turistične prireditve iz proračuna Občine Tolmin izplača na podlagi zahtevka za izplačilo sredstev, kateremu mora upravičenec priložiti vsebinsko in finančno poročilo o izvedbi prireditve, vključno z dokazili o nastalih stroških prireditve in drugimi dokazili o izvedbi prireditve, določenimi z javnim razpisom in s pogodbo o sofinanciranju prireditve (v nadaljnjem besedilu: poročilo o prireditvi).

(2) Poročilo o prireditvi upravičenec predloži na obrazcu iz razpisne dokumentacije.

(3) Pristojni organ v roku osem dni od prejema poročila o prireditvi pregleda in pisno obvesti upravičenca o svoji morebitni zahtevi za spremembo in/ali dopolnitev poročila o prireditvi.

Rok za spremembo in/ali dopolnitev poročila o prireditvi je petnajst dni od dneva prejema zahteve za spremembo in/ali dopolnitev poročila o prireditvi.

(4) Če upravičenec v roku iz prejšnjega odstavka poročila o prireditvi ne spremeni in/ali dopolni ali ga spremeni in/ali dopolni neustrezno, Občina Tolmin enostransko odstopi od pogodbe o sofinanciranju prireditve, s čimer upravičenec izgubi pravico do koriščenja s pogodbo o sofinanciranju prireditve dodeljene pomoči.

(5) V primeru, da upravičenec s poročilom o prireditvi izkaže nižjo višino upravičenih stroškov, kot je določena s pogodbo o sofinanciranju prireditve, se dodeljena pomoč upravičencu izplača v sorazmerno nižji višini, upošteva razmerje med višino upravičenih stroškov prireditve, določeno s pogodbo o sofinanciranju prireditve, in višino doseženih upravičenih stroškov prireditve, izkazano s poročilom o prireditvi.

(6) Pomoč za turistične prireditve se upravičencu nakaže na transakcijski račun, odprt v Republiki Sloveniji.

III. NAMEN DODELJEVANJA POMOČI ZA TURISTIČNE PRIREDITVE

13. člen

(1) Predmet pomoči po tem pravilniku so prireditve, ki dopolnjujejo turistično ponudbo in pospešujejo turistično promocijo Občine Tolmin (v nadaljnjem besedilu: turistična prireditve).

(2) Namen pomoči za turistične prireditve je spodbujanje potencialnih in delujočih organizacij k organiziranju in izvajanju turističnih prireditev lokalnega pomena in turističnih prireditev širšega pomena, ki zasledujejo naslednje cilje:

1. krepitev prepoznavnosti in ugleda Občine Tolmin kot privlačne turistične destinacije,
2. rast turističnega prometa v Občini Tolmin,
3. dvig blaginje in kvalitete življenja prebivalcev Občine Tolmin,
4. vzpostavitev in/ali krepitev partnerskega povezovanja in sodelovanja na področju prireditvenega turizma.

14. člen

(1) Pomoč za turistične prireditve se lahko dodeli za naslednje upravičene stroške:

1. stroški prijave prireditve in pridobitve potrebnih dovoljenj za prireditev, vključno s stroški izdelave s tem povezanih elaboratov;
2. stroški najema in priprave prireditvenega prostora, vključno z infrastrukturo in opremo;
3. stroški priprave, izvedbe, koordinacije in vodenja programa prireditve, vključno s potnimi stroški in stroški namestitve ustvarjalcev in izvajalcev programa prireditve;
4. stroški oglaševanja in promocije prireditve;
5. stroški pogostitve do največ deset odstotkov upravičenih stroškov prireditve;
6. stroški varovanja prireditve;
7. stroški nujne medicinske pomoči;
8. stroški čiščenja prireditvenega prostora;
9. stroški zavarovanja prireditve;
10. stroški na prireditvi uporabljenih avtorskih in drugih del, ki izhajajo iz njihove zaščite.

(2) Ne glede na določbo prejšnjega odstavka, se pomoč za turistične prireditve ne dodeli za:

1. redne splošne stroške delovanja organizatorja in partnerjev prireditve,
2. stroške blaga, namenjenega prodaji na prireditvi,
3. investicijske stroške,
4. stroške dela prostovoljcev,
5. davek na dodano vrednost, druge davke in dajatve,
6. druge stroške, ki niso neposredno povezani z organizacijo in izvedbo prireditve.

(3) Stroški prireditve morajo biti opredeljeni, preverljivi in dokazljivi z računi, s pogodbami in/ali drugimi verodostojnimi

knjigovodskimi listinami zunanjih izvajalcev storitev in/ali dobaviteljev blaga (v nadaljnjem besedilu: knjigovodska listina), ki glasijo na ime organizatorja prireditve.

(4) Ne glede na določbo prejšnjega odstavka, se knjigovodska listina lahko glasi tudi na ime partnerja prireditve, če je slednji kot sofinancer prireditve naveden v vlogi, predloženi na javni razpis.

(5) Ne glede na določbo prvega odstavka tega člena, se iz knjigovodske listine, ki glasi na ime partnerja prireditve, ki ni neprofitna organizacija, izhajajoči stroški prireditve v celoti štejejo kot neupravičeni do dodelitve pomoči za turistične prireditve.

(6) Stroški dela prostovoljcev, opravljenega pri organizaciji in/ali izvedbi prireditve, se evidentirajo in vrednotijo na obrazcu iz razpisne dokumentacije.

IV. UPRAVIČENCI, POGOJI IN KRITERIJI DODELJEVANJA POMOČI ZA TURISTIČNE PRIREDITVE

15. člen

(1) Do pomoči za turistične prireditve je upravičen organizator prireditve, ki izpolnjuje naslednje pogoje:

1. je pravno organiziran kot društvo, zveza društev, krajevna skupnost, ustanova, javni zavod, zavod, socialno podjetje ali druga neprofitna organizacija;

2. ima sedež na območju Občine Tolmin;

3. je pravna oseba javnega ali zasebnega prava;

4. je neprofitna organizacija;

5. je do dneva objave javnega razpisa registriran in deluje najmanj eno leto;

6. ima poravnane vse davke, prispevke in druge dajatve, določene z zakonom;

7. ima poravnane vse obveznosti do Občine Tolmin;

8. ni v postopku prenehanja, prisilne poravnave, stečaja, prepovedi delovanja, sodne likvidacije ali izbrisa iz registra;

9. zagotavlja materialne, prostorske, kadrovske in organizacijske pogoje za organizacijo in izvedbo prireditve, ki je predmet vloge.

(2) Partner prireditve mora izpolnjevati naslednje pogoje:

1. je pravna oseba javnega ali zasebnega prava;

2. ima poravnane vse davke, prispevke in druge dajatve, določene z zakonom;

3. ima poravnane vse obveznosti do Občine Tolmin;

4. ni v postopku prenehanja, prisilne poravnave, stečaja, prepovedi delovanja, sodne likvidacije ali izbrisa iz registra.

16. člen

Pogoji, ki jih mora prireditev izpolnjevati, da se pomoč za turistične prireditve lahko dodeli, so naslednji:

1. prireditev je izvedena na območju Občine Tolmin;

2. prireditev je izvedena v tekočem proračunskem letu;

3. prireditev je javna;

4. prireditev je turistična;

5. prireditev je neprofitna;

6. prireditev je lokalnega ali širšega pomena;

7. finančna konstrukcija prireditve je zaprta, pri čemer organizator prireditve najmanj petindvajset odstotkov celotnih stroškov prireditve pokriva z lastnimi viri sredstev;

8. pri organizaciji, izvedbi in/ali financiranju prireditve poleg organizatorja prireditve sodeluje najmanj en partner;

9. prireditev je objavljena v koledarju prireditve;

10. za prireditev je, v skladu s predpisi s področja javnih zbiranj, potrjena prijava prireditve ali izdano dovoljenje za prireditev;

11. prireditev je organizirana in izvedena v skladu s predpisi s področja javnih zbiranj;

12. prireditev ne predstavlja redne dejavnosti organizatorja in partnerjev prireditve;

13. prireditev ni (so)financirana iz drugih virov proračuna Občine Tolmin;

14. za iste upravičene stroške prireditve niso dodeljeni drugi javni viri financiranja;

15. pri objavah programa prireditve, na promocijskih materialih prireditve in pri vseh drugih oblikah javnega nastopanja in predstavljanja prireditve je, upošteva je pravila o uporabi celostne grafične podobe Občine Tolmin, navedeno, da prireditev sofinancira Občina Tolmin.

17. člen

(1) Pomoč za turistične prireditve znaša največ petindevdeset odstotkov upravičenih stroškov prireditve iz prvega odstavka 14. člena tega pravilnika.

(2) Upošteva je določbo prejšnjega odstavka, se najnižji in najvišji znesek pomoči, ki se upravičencu lahko dodeli za posamezno prireditev v posameznem proračunskem letu, določi z javnim razpisom.

18. člen

(1) Pomoč za turistične prireditve se v višjem znesku dodeli za tisto prireditev, ki izpolnjuje večje število naslednjih kriterijev:

1. prireditev obsega vsebinsko raznolik program časovno in/ali prostorsko nepovezanih prireditvenih dogodkov;

2. prireditev je širšega pomena;

3. prireditev je finančno zahtevna;

4. prireditev je organizacijsko zahtevna;

5. prireditev je tradicionalna;

6. prireditev traja neprekinjeno dva ali več dni;

7. prireditev spodbuja povezovanje in sodelovanje večjega števila partnerjev;

8. v pripravo, izvedbo, koordinacijo in vodenje programa prireditve je vključeno večje število ustvarjalcev in izvajalcev z območja Občine Tolmin;

9. prireditev prispeva k promociji in trženju lokalno tipičnih pridelkov, izdelkov in storitev;

10. prireditev je prijazna do okolja in dviga ekološko ozaveščenost obiskovalcev in turistov;

11. prireditev povezuje in promovira lokalno kulturno dediščino, lokalne naravne vrednote in doživetja;

12. program prireditve je kakovosten, vključuje inovativne pristope in ustvarja dodano vrednost glede na pretekle izvedbe;

13. prireditev je namenjena različnim ciljnim skupinam obiskovalcev in turistov;

14. prireditev privablja obiskovalce in turiste v času izven glavne turistične sezone;

15. prireditev je tržno naravnana in promocijsko podprta z različnimi oglaševalskimi in promocijskimi aktivnostmi;

16. finančna konstrukcija prireditve je pregledna, realna in stroškovno učinkovita, z jasno opredeljenimi stroški, viri financiranja in njihovo namembnostjo;

17. v finančni konstrukciji prireditve organizator in partnerji prireditve zagotavljajo pokrivanje višjega deleža celotnih stroškov prireditve z lastnimi viri sredstev;

18. v finančni konstrukciji prireditve organizator in partnerji prireditve zagotavljajo vrednostno višji lastni vložek iz naslova prostovoljnega dela pri organizaciji in/ali izvedbi prireditve;

19. organizator prireditve ima izkušnje in reference s področja organiziranja in izvajanja turističnih prireditvev;

20. prireditev zasleduje druge cilje, ki jih, upošteva je veljavne strateške in/ali izvedbene dokumente s področja razvoja turizma, komisija prepozna kot posebnega pomena za dopolnjevanje turistične ponudbe in pospeševanje turistične promocije Občine Tolmin.

(2) Merila za ocenjevanje vlog, predloženih na javni razpis, komisija praviloma določi upošteva je kriterije, navedene v prejšnjem odstavku.

V. SPREMLJANJE DODELJENIH POMOČI ZA TURISTIČNE PRIREDITVE

19. člen

(1) Občina Tolmin z namenom spremljanja dodeljenih pomoči za turistične prireditve po tem pravilniku vzpostavi evidenco dodeljenih pomoči za turistične prireditve.

(2) V evidenci iz prejšnjega odstavka se za vsako dodeljeno pomoč za turistične prireditve vodijo podatki o upravičencu, podatki o prireditvi, višini pogodbeno določenih in višini doseženih upravičenih stroškov prireditve, datumu dodelitve in datumu izplačila pomoči za turistično prireditev ter znesku dodeljene in znesku izplačane pomoči za turistično prireditev.

(3) Rok hrambe evidence iz prvega odstavka tega člena je pet let od datuma zadnje dodelitve pomoči za turistične prireditve po tem pravilniku.

20. člen

Upravičenec je pet let od datuma dodelitve pomoči za turistične prireditve dolžan:

1. voditi in hraniti dokumentacijo v zvezi s prireditvijo, za katero je bila pomoč za turistične prireditve dodeljena,
2. zagotoviti dostop do dokumentacije iz prejšnje točke vsem organom, ki so vključeni v spremljanje izvajanja, nadzora in revizije javnega razpisa.

VI. NADZOR NAD NAMENSKO PORABO DODELJENIH POMOČI ZA TURISTIČNE PRIREDITVE

21. člen

(1) Nadzor nad namensko porabo dodeljenih pomoči za turistične prireditve opravljata pristojni organ in komisija.

(2) Upravičenec do pomoči za turistične prireditve po tem pravilniku, pri katerem se ugotovi, da:

1. dodeljenih sredstev delno ali v celoti ni porabil za namen, za katerega so bila dodeljena, ali
2. so mu bila sredstva dodeljena na podlagi neresničnih navedb, ali
3. je za isti namen pridobil sredstva iz drugih virov proračuna Občine Tolmin, ali
4. so mu bila za iste upravičene stroške prireditve dodeljena sredstva iz drugih javnih virov financiranja, ali
5. je kršil druga določila pogodbe o sofinanciranju prireditve,

je dolžan vrniti dodeljeno pomoč za turistične prireditve v celoti, skupaj z zakonskimi zamudnimi obrestmi, ki se obračunajo od dneva nakazila do dneva vračila sredstev.

(3) V primerih iz prejšnjega odstavka upravičenec izgubi pravico do pridobitve pomoči za turistične prireditve po tem pravilniku za naslednje leto.

VII. PREHODNA DOLOČBA

22. člen

Z dnem začetka uporabe tega pravilnika preneha veljati Pravilnik o dodeljevanju sredstev za prireditve in akcije, ki pospešujejo turistični razvoj in promocijo Občine Tolmin (Primorske novice Uradne objave, št. 19/2004).

VIII. KONČNA DOLOČBA

23. člen

Ta pravilnik začne veljati petnajsti dan po objavi v Uradnem listu Republike Slovenije, uporablja pa se od 1. januarja 2017 dalje.

Št. 007-0005/2016

Tolmin, dne 5. oktobra 2016

Župan
Občine Tolmin
Uroš Brežan l.r.

TREBNJE

2786. Tehnični Pravilnik o javnem vodovodu v Občini Trebnje

Na podlagi 17. člena Statuta Občine Trebnje (Uradni list RS, št. 29/14 in 65/14) in v skladu z 38. členom Odloka o izvajanju javne gospodarske službe oskrbe s pitno vodo v Občini Trebnje (Uradni list RS, št. 44/14) je Občinski svet Občine Trebnje na 17. redni seji dne 28. 9. 2016 sprejel

TEHNIČNI PRAVILNIK o javnem vodovodu v Občini Trebnje

I. SPLOŠNE DOLOČBE

1. člen

(namen pravilnika)

(1) S tem pravilnikom se ureja projektiranje, tehnična izvedba, uporaba, vzdrževanje in upravljanje javnega sistema za oskrbo s pitno vodo (vodovodnega omrežja, objektov in naprav) na območju Občine Trebnje, ki ga upravlja ali ga bo prevzela v upravljanje Komunala Trebnje d.o.o. (v nadaljnjem besedilu: upravljavec).

(2) Zahteve tega pravilnika se uporabljajo pri:

- projektiranju in gradnji novih elementov vodovoda,
- spremembah in obnovah na obstoječem vodovodu ter
- razširitvah in dograjevanju vodovoda.

(3) Tehnični pravilnik določa tudi:

- splošne zahteve za javni vodovod (vrste cevovodov, objekte na vodovodu, opremo ter druge naprave),
- splošne zahteve za sestavne dele javnega vodovoda,
- splošne zahteve za proizvodne standarde izdelkov in materialov, ki se vgrajujejo v vodovodni sistem,
- zahteve za vgrajevanje, preizkuse na gradbišču in prevzemanje v upravljanje.

2. člen

(kogentna narava določb pravilnika)

Določbe tega pravilnika je obvezno potrebno upoštevati v upravnih postopkih, pri načrtovanju, projektiranju, izvajanju, gradnji, komunalnem opremljanju in uporabi objektov in naprav, ki s svojim obstojem, delovanjem ali s predvideno gradnjo neposredno vplivajo na javni sistem za oskrbo s pitno vodo.

3. člen

(referenčni predpisi in standardi)

(1) Poleg določil tega pravilnika je potrebno obvezno upoštevati tudi:

- vse veljavne zakone, podzakonske predpise ter odloke za tovrstno dejavnost, slovenske standarde (SIST, SIST EN, SIST ISO) in evropske (EN) standarde,
- navodila proizvajalcev sestavnih delov, materialov in opreme, ki se vgrajujejo v vodovodni sistem.

(2) Za vsa področja, ki jih ta pravilnik ne obravnava, veljajo kot referenčni standard določila Slovenskega standarda SIST EN 805.

4. člen

(definicije pojmov)

(1) Vodovodni sistem je sklop medsebojno funkcionalno povezanih objektov (cevovodi, črpališča, vodohrani, naprave za pripravo pitne vode in podobno) in opreme (individualni priključki, hidranti in podobno), ki so namenjeni pridobivanju, tehnološki obdelavi, transportu in razdelitvi vode.

(2) Pitna voda je pitna voda v skladu s predpisom, ki ureja pitno vodo.

(3) Interno vodovodno omrežje so cevi, oprema in naprave, ki so nameščene po spoju med vodomerom in zasunom po vodomeru. Zasun po vodomeru in jašek za vodomer sta del uporabnikovega internega omrežja.

(4) Elementi vodovodnega sistema:

– vodohran je objekt, ki hrani rezervo vode, uravnava tlačne razmere in izenačuje konice porabe ter omogoča požarno varnost območja kjer se nahaja,

– razbremenilnik je vodohran pitne vode manjše zmogljivosti, ki služi predvsem za nižanje tlaka pri napajanju nižje ležečih naselij,

– črpalne naprave so namenjene ustvarjanju zadostnega tlaka in pretoka v vodovodnem sistemu ter prečrpavanju vode v višje ležeča območja oskrbe. Razlikujemo tri tipe črpalnih postaj:

– sistemska črpalnišča, ki so potrebna za nemoteno obratovanje celotnega vodovodnega sistema in so namenjena dvigu vode v sistemske vodohrane primarnih vodovodnih sistemov,

– prečrpalnice namenjene dvigu vode v višje ležeče vodohrane ali območja oskrbe,

– naprave za višanje tlaka, ki v območjih oskrbe zagotavljajo ustrezne tlačne razmere.

– črpalni sistem je tlačni ali tlačno-povratni sistem, v katerem je pretok in tlak vzpostavljen z eno ali več črpalniki,

– težnostni ali gravitacijski sistem je sistem v katerem pretok in/ali tlak povzroča težnost vode.

(5) Elementi cevovodov:

– cev je del vodovoda s poenotnim notranjim premerom, ki je normalno ravna in ima na koncu obojko, ravno površino ali prirobnico,

– spojniki (fazonski kosi) so deli vodovoda namenjeni za odcepe, spremembe smeri pretoka in premera cevi,

– armatura je del cevovoda za zapiranje, regulacijo pretoka ali tlaka, regulacijo nivoja, odzračevanje, varovanje pred previsokimi tlaki, varovanje pred povratnimi pretoki itd.,

– spoj cevi je spoj dveh koncev cevi, vključno s tesnili,

– gibljivi spoj je spoj cevi, ki dopušča znatnejši kotni odklik od osi cevovoda, med vgradnjo in po njej,

– togi spoj cevi je spoj, ki ne omogoča kotnih odklikov od osi cevovoda,

– spojke so elementi, ki omogočajo spajanje dveh ravnih koncev cevi enakih premerov iz istega ali različnih materialov,

– prevleka je obstojni material, ki ga dodatno nanese na notranjo ali zunanjo površino dela cevovoda, da bi preprečili korozijo ali škodo zaradi mehanskih in kemičnih vplivov,

– pribor so vsi pomožni elementi vodovoda (razen cevi, spojniki in armatur): vijačni material, tesnilni material, vgradne garniture za zasune, nosilci vodomerov, pribor za hidrante in ostala oprema.

(6) Priprava pitne vode je postopek, s katerim odstranimo iz vode vse nezaželene snovi, ki presežajo dovoljeno mejno vrednost in jo s tem pripravimo za končnega uporabnika. Tako pripravljeno vodo lahko uporabljamo kot pitno vodo.

Dezinfekcija pitne vode je ciljno zmanjševanje morebitnih prisotnih mikroorganizmov oziroma preprečevanje razmnoževanja mikroorganizmov z namenom varovanja zdravja uporabnikov do te stopnje, da vsebnost mikroorganizmov ne predstavlja potencialne nevarnosti za zdravje uporabnikov. V tem pravilniku pomeni dezinfekcija kemično obliko dezinfekcije. Dezinfekcijska sredstva so kemične snovi z večjim ali manjšim razkužilnim učinkom, običajno na osnovi klora, ki se uporabljajo pri dezinfekciji pitne vode, vodovodnega omrežja ali vodoskrbnih objektov in naprav. S svojim delovanjem uničujejo ali/in aktivirajo vegetativne oblike mikroorganizmov.

Nevtalizacija je postopek dodajanja nevtralizacijskega sredstva v vodo, ki vsebuje izredno visoko koncentracijo dezinfekcijskega sredstva z namenom, da se zagotovi pH vrednost vode med 6,5 in 9.

(7) Zdravstveni nadzor: HACCP je preventivni sistem, ki omogoča prepoznavanje, oceno, ukrepanje in nadzor nad

morebitno prisotnimi dejavniki tveganja v pitni vodi, ki lahko ogrožajo zdravje človeka. Analiza tveganja je postopek prepoznavanja, določanja in vrednotenja kemijskih, mikrobioloških in fizikalnih dejavnikov tveganja ter ugotavljanja vzrokov za njihov nastanek. Spremljajoči higienski programi so programi in dejavnosti, ki so potrebni za uspešno vključevanje in izvajanje HACCP sistema v notranjem nadzoru.

Notranji nadzor (interni nadzor) je nadzor, ki ga izvaja upravljavec in je postavljen na osnovah HACCP sistema. Gre za nadzor pod pogoji zagotavljanja zdravstvene ustreznosti pitne vode, predpisanimi z veljavno zakonodajo zaradi preverjanja neškodljivosti za zdravje in s tem primernosti za uporabo v prehranske namene oziroma predviden način uporabe.

(8) Razred točnosti R je Q_3 / Q_1 pri čemer je Q_3 največji pretok, pri katerem vodomer zadovoljivo deluje pod običajnimi pogoji uporabe, tj. v razmerah enakomernega in neenakomernega pretoka in Q_1 je najmanjši pretok, pri katerem vodomer zagotavlja kazanja, ki izpolnjujejo zahteve v zvezi z predpisanim največjim dopustnim pogreškom.

5. člen

Kdor povzroči škodo na vodovodnem sistemu, je dolžan povrniti vse stroške popravila v skladu z veljavnim cenikom upravljavca.

II. TEHNIČNI NORMATIVI ZA NAČRTOVANJE, PROJEKTIRANJE, GRADNJO, OBNOVO IN VZDRŽEVANJE OBJEKTOV IN NAPRAV

2.1 Načrtovanja, zasnova in dimenzioniranje vodovodnih sistemov

6. člen

(načrtovanje)

(1) Cilji načrtovanja so določiti karakteristike vodovodnega sistema, skladno z zahtevami tega pravilnika in opredeljenimi nivoji zagotavljanja storitev, ob upoštevanju vseh obratovnih pogojev in ekonomskih presoj. Upoštevati je potrebno tudi razvojne usmeritve upravljavca in usklajenost z občinskimi in državnimi prostorskimi dokumenti.

(2) Projektno dokumentacijo za vodovode se izdelava po projektni nalogi ali na osnovi projektnih pogojev, ki jih pripravi upravljavec na podlagi vloge investitorja in potrebnih podatkov glede zahtev oskrbe s pitno vodo in požarne varnosti. Projektna naloga oziroma pogoji morajo poleg opisa vsebovati vsaj še navedbo opreme in naprav, ki jih upravljavec že uporablja, zahtevo po usklajenosti projektirane opreme in naprav z obstoječo opremo in napravami ter zahtevo po obveznem pregledu projektne dokumentacije s strani upravljavca. Pri projektiranju se morajo upoštevati vsi veljavni predpisi, vključno z zahtevami, pogoji in navodili tega pravilnika.

(3) V projektni dokumentaciji mora biti v tekstualnih in grafičnih sestavnih delih opisane in prikazane vse rešitve, potrebne za izvedbo, funkcionalnost, obratovanje, upravljanje in vzdrževanje projektiranih vodovodov. Še zlasti morajo biti obrazložene in argumentirane vse specifične rešitve. Podane morajo biti ocene, če je to potrebno zaradi analize vplivov na vodovodne objekte in opremo ter ukrepi zaščite.

(4) Popisi del v projektantskem predračunu morajo vsebovati postavki nadzora in priklopa na javno omrežje kot tudi vse opise predvidenih del, vključno z dobavo in vgradnjo materiala ter vsemi pomožnimi deli in postavke izdelave tehnične dokumentacije: projekt izvedenih del, projekt za vzdrževanje in obratovanje objekta, geodetski načrt, elaborat za vpis podatkov v zbirni kataster gospodarske javne infrastrukture itd.

(5) Projektna dokumentacija vodovoda mora biti usklajena z obstoječo komunalno infrastrukturo (po podatkih upravljavcev), prav tako tudi s predvideno infrastrukturo, za katero je možno pridobiti podatke. Priložena mora biti zbirna karta obstoječih in predvidenih komunalnih naprav.

(6) Kadar je projektna dokumentacija sestavljena iz več vrst načrtov, ki jih izdelajo posamezni odgovorni projektanti, mora odgovorni vodja projekta potrditi njihovo medsebojno usklajenost s posebno izjavo.

(7) Pri projektiranju in gradnji vodovodnega omrežja, objektov in opreme se morajo upoštevati poleg področnih nacionalnih standardov, smernic veljavnih zakonov, predpisov, odlokov in pravilnikov tudi določila tega pravilnika ter soglasja in smernice upravljavca.

7. člen (zasnova)

(1) Načrtovana doba vodovodnih omrežij, objektov in opreme je največ 50 let, kar ne velja za elemente podvržene obrabi (črpalke, zapirala), merilnike in električno opremo. Življenjska doba cevovodov, objektov in opreme mora biti skladna z določili veljavnih predpisov.

(2) Zasnovi vodovoda je potrebno načrtovati na način, da se predvidi minimalne posege na obstoječe vodovodno omrežje. V primeru obnov vodovodnega omrežja morajo trase novih vodovodov potekati vzporedno z obstoječimi. Če to ni mogoče, je potrebno predvideti začasno vgradnjo nadomestnega vodovoda, ki prevzame začasno oskrbo obstoječih uporabnikov. Pri izvedbi nadomestnega vodovoda je potrebno upoštevati vse zahteve, ki se nanašajo na gradnjo vodovoda:

- zaščita pred mehanskimi poškodbami z vkopom v teren oziroma obežanjem na gradbene konstrukcije,
- zaščita pred zmrzaljo,
- tlačni preizkus,
- dezinfekcija,
- prevezava priključkov itn.

(3) V primeru, ko gre za obnovo obstoječega vodovoda in je potrebno začasno prekiniti dobavo vode ter začasno izvajati oskrbo s pitno vodo preko nadomestnega vodovoda, mora nadzornik v sodelovanju s strokovnimi službami upravljavca določiti in časovno definirati potek del pri prehodu na nadomestno oskrbo. Vsa poseganja v obstoječo oskrbo s pitno vodo je potrebno izvajati tako, da je zagotovljena varna oskrba in zdravstvena ustreznost pitne vode.

(4) Zahtevana najprimernejša zasnova glavnih vodovodov je v veliki meri odvisna od lokalnih razmer, zaradi česar je v vsakem primeru potrebno preučiti:

- zanesljivost oskrbe,
- ustrezno dostopnost pri vzdrževalnih delih,
- razporeditev zapornih armatur, zračnikov, izpustov, hidrantov itd.,
- neugodne razmere na terenu in težavnost terena,
- nevarnost poškodb zaradi dreves in korenin,
- material cevovoda in zaščito pred korozijo v agresivnih tleh in kontaminiranih tleh,
- najmanjše padce, priporočeni minimalni padec (1/500),
- uporaba optimalne trase,
- prečkanje cest, rek in železnice,
- daljinski nadzor in upravljanje, kontrole, meritve,
- optimalne tlake in pretoke v cevovodu,
- enostavnost obratovanja,
- nacionalni in lokalni planski ter prostorski dokumenti,
- zaščito okolja,
- globino zamrzovanja in segrevanja,
- obremenitve, ki jih povzročata zemljina in promet,
- nevarnost poškodb za druge komunalne vode in obratno,
- najmanjša višina prekritja za vkopane cevovode,
- največja višina prekritja zaradi možnosti popravil.

(5) Projektant mora preučiti točno lokacijo in globino cevovodov in predvideti najustreznejše rešitve.

(6) Vodovod je potrebno načrtovati tako, da so posegi v zasebno lastnino čim manjši. Ureditve glede vstopa in posegov na zasebnih zemljiščih morajo biti skladne z veljavno zakonodajo.

(7) Če je to le mogoče, se priporoča prepoved gradnje stavb in drugih konstrukcij, kot tudi spreminjanje nivoja zemljišč, na določeni razdalji od glavnih cevovodov za najmanj tako dolgo obdobje, kot je življenjska doba vodovodnih naprav.

V primeru ko to ni mogoče zagotoviti, se izvede premik cevovoda. Cevovodi morajo potekati tako, da je omogočen dostop z motornimi vozili zaradi vzdrževanja in popravil.

(8) Vodovod mora biti projektiran, opremljen in izveden tako, da je izključena možnost povratnega vpliva okolice in vode iz internih vodovodnih omrežij. V primerih, ko obstaja nevarnost povratnega vpliva, se na priključnem vodovodu vgradi nepovratni ventil, kar mora biti razvidno v projektni dokumentaciji.

(9) Vodovodi morajo biti projektirani in izvedeni ter delovati v takšnih pogojih obratovanja, da je preprečena možnost zadrževanja vode v sistemu, ki bi povzročila nesprejemljivo poslabšanje kakovosti vode. Skrbno je potrebno preučiti naslednje dejavnike, ki vplivajo na zadrževanje vode:

- slepi cevovodi,
- odcepi za hidrante,
- neizolirane vnaprej vgrajene cevi (pred trajno uporabo),
- odseki s trajno nizkim pretokom vode,
- povečanje dimenzije vodovodov zaradi požarne varnosti in ostalih zahtev.

(10) Po potrebi mora biti predvideno občasno izpiranje, ki ga določi projektant.

(11) Za zagotavljanje zadostnih količin kakovostne pitne vode je potrebno vodne vire zaščititi pred onesnaževanjem. Zaščita se dosega z ukrepi varovanja v varstvenih pasovi, skladno z veljavnimi predpisi.

(12) Upravljavec mora uporabnikom zagotavljati zdravstveno ustrezno pitno vodo.

8. člen

(dimenzioniranje – ocena porabe vode)

(1) Ocene porabe vode je potrebno izdelati tako za obstoječe razmere kot tudi za prihodnja obdobja. Poraba vode je zelo odvisna od lokalnih razmer, kjer je potrebno izvajati meritve porabe vedno, ko je to mogoče. Če ni zanesljivejših podatkov, se za splošno porabo privzame količina med 150 do 250 l/os/dan. Pri tem ni upoštevana poraba za industrijo in gospodarstvo.

(2) Za planiranje in projektiranje se uporabljajo naslednji normativi:

- za gospodinjstvo 150 litrov na prebivalca na dan,
- turizem 200 litrov na posteljo na dan,
- gostinstvo 15 litrov na gosta na dan,
- javni uradi 30 litrov na zaposlenega na dan,
- vojašnice 100 litrov na vojaka na dan,
- šole 10 litrov na dijaka na dan,
- javni bazeni 300 litrov na kopalca na dan,
- pekarnice 500 litrov na 1 tono kruha,
- frizerski salon 100 litrov na zaposlenega na dan,
- avtopralnice 200 litrov na avto,
- mlekarne 4 litre na liter mleka,
- klavnice 300 litrov na glavo zaklane živine,
- velika živina 100 litrov na glavo na dan,
- mala živina 30 litrov na glavo na dan.

(3) Srednja dnevna poraba se za vse vrste porabnikov določa na osnovi navedenih normativov za obdobje enega leta in se deli s 365. Največja dnevna poraba se določi na podlagi srednje dnevne porabe, pomnožene s faktorjem 1,5.

Tabela 1: Srednja in največja urna poraba pitne vode glede na število prebivalcev

Število prebivalcev v območju	Največja urna poraba v % dejanske dnevne porabe	Srednja urna poraba v % dejanske dnevne porabe
do 500	17	8
nad 500 do 1.500	13	8
nad 1.500 do 5.000	11	8
nad 5.000 do 20.000	8	5
nad 20.000	6	–

(4) Za namene požarne varnosti se računa (za gašenje in vaje) poraba 0,2 do 0,5% celotne porabe. Za gašenje posameznega požara je potrebno upoštevati veljavno zakonodajo.

9. člen

(dimenzioniranje – hidravlični izračun)

(1) Vsi vodovodi morajo biti dimenzionirani za ustrezno določen maksimalni pretok, ki je izračunan po definiranih standardih oskrbe.

(2) Zmogljivost raznih sestavnih delov (komponent) sistema zahteva skrbno proučitev zaradi vzajemnega delovanja glavnih cevodovodov, vodohranov in črpališč.

(3) Pri določitvi potrebne koristne prostornine vodohrana se mora izračunati izravnave med polnjenjem vodohrana in porabo. Poleg tega je med drugim treba upoštevati dodatne vidike, kot so:

- ocenjeni čas potreben za popravilo okvar dovodnih cevodovodov pred vodohranom,
- posledice izpada črpalk/oskrbe z energijo,
- možnosti nadomestnih sistemov oskrbe,
- enojne ali dvojne cevovode, ki vodijo do vodohrana,
- daljinski nadzor in upravljanje,
- razmerje med maksimalnim in srednjim urnim pretokom,
- zahteve za oskrbo industrije, požarnega varstva ipd.

(4) S hidravličnim izračunom je potrebno za cevovode ugotoviti:

- pokrivanje ocenjene porabe,
- obratovanje s primernimi hitrostmi pretoka,
- obratovanje v okviru potrebnih tlakov.

(5) Pri izračunu je potrebno na ustreznih mestih sistema določiti obratovalni tlak v sistemu in največji obratovalni tlak. Posebej je potrebno določiti cone, kjer tlak presega 5,0 barov.

(6) V hidravličnem izračunu upoštevana hrapavost je računska hrapavost k_1 , ki vključuje vplive cevi, spojev, spojnikov in armatur. Računska hrapavost k_1 ima normalno vrednost med $0,1$ in $0,4 \times 10^{-3}$ m za dovodne in glavne vode in med $0,4$ in $1,0 \times 10^{-3}$ m za oskrbovalne vode.

(7) Vsaka hrapavost je odvisna od materiala cevi in od stanja notranjih površin, na katero ima vpliv kakovost vode, kot tudi vrsta in število armatur, spojnikov in spojev.

(8) Možno povečanje hrapavosti v daljšem časovnem obdobju se mora v izračunu upoštevati z izbiro računске hrapavosti. Za druge sestavne dele sistema, kot so vodomeri, črpalke itd., se v izračunu upoštevajo njihove specifične tlačne izgube.

(9) Pri določitvi sprejemljivih hitrosti pretoka je potrebno upoštevati najmanj sledeče vidike:

- zastajanje vode,
- motnost,
- tlačne razmere,
- vodni udar,
- črpalne naprave.

(10) Vodovodni sistem mora biti projektiran in izveden tako, da so pretočne hitrosti pri srednji porabi med $0,8$ m/s in $1,4$ m/s. Še primerno je območje med $0,5$ m/s in $2,0$ m/s. V nekaterih okoliščinah (npr. v primeru požara) je izjemoma dopustna najvišja hitrost pretoka do $3,5$ m/s in najnižja $0,1$ m/s.

(11) Za magistralne in primarne cevovode se optimalni premer cevodovoda določi tudi z upoštevanjem ekonomske analize.

10. člen

(dimenzioniranje – analiza vodovodnega omrežja)

(1) Analizo vodovodnega omrežja je potrebno izvajati z namenom, da bi raziskali kompleksno medsebojno odvisnost med konfiguracijo vodovodnega omrežja, porabo, tlaki in pretoki v omrežju. Za analizo se lahko uporabi matematični model poenostavljenega sistema vodovodnega omrežja.

(2) Za predstavitev z modelom so potrebni sledeči osnovni podatki:

- dokumentacija o cevododih,
- podrobne informacije o črpalnih napravah,

- o vodohranih,
- lokacije merilnih naprav,
- sedanja in bodoča poraba vode,
- materiali cevodovodov, razredi cevi in hrapavost,
- detajlni obratovalni podatki in ostali pogoji.

(3) Modeli morajo pri umerjanju upoštevati različne pogoje, pri tem se lahko upošteva trenutno situacijo, ki odraža visoko, povprečno ali nizko porabo. Za boljše rezultate je ob upoštevanju časovno pogojenih parametrov primerna 24-urna simulacija.

(4) V razvodnih vodovodih je možno, da v nekem določenem času ni pretoka. V primeru, ko pretok vode izostane za daljši čas in nastane možnost poslabšanja kakovosti vode, je treba za tak vodovod odrediti dodatno izpiranje. Količina vode za izpiranje naj bo enaka 10-kratnemu volumnu vode vodovoda, ki se izpira.

11. člen

(konstrukcijsko dimenzioniranje)

(1) Cevovode se dimenzionira na največji možen in nični pretok ter na prehodne pogoje. V primeru prehodnih pogojev se mora oceniti amplitudo in frekvenco. Cevovode dimenzioniramo tako, da zdržijo prehodni podtlak 80 kPa ($0,8$ bara, cca 20 kPa absolutnega tlaka). Določen mora biti računski tlak in največji računski tlak, upoštevati pa je potrebno tudi vrednost preizkusnega tlaka.

(2) Vodovodi morajo biti zgrajeni po navodilih proizvajalcev cevi, tako da imajo zadostno trdnost za prenašanje statičnih in dinamičnih obremenitev. Med drugim je potrebno upoštevati zunanje obremenitve:

- obremenitev z zasipom jarka,
- bremena na trasi,
- vpliv podtalnice,
- prehodne obremenitve,
- lastna teža in teža vode,
- posamezne druge sile, ki nastopijo med polaganjem ali

po njem, vključno s cevododi na lokalnih podporah.

(3) Neuravnotežene sile, ki nastanejo pri zapornih elementih, spremembah smeri in premera, na odcepih in slepih prirobnicah se morajo kompenzirati z ustreznim številom gibljivih spojev, s sidrnimi bloki ali z drugimi načini sidranja. Pri sidrnih blokih v zemljini se mora določiti dopustne obremenitve tal. Upoštevati se mora nevarnost drsenja in zdrsa ter možnosti motenj, ki jih lahko povzroča sidrni blok pri kasnejših izkopih.

(4) Projektant mora določiti predpostavke, ki se nanašajo na sile kot tudi druge predpostavke, ki so pomembne za konstrukcijsko dimenzioniranje cevodovoda. Konstrukcijsko načrtovanje mora vključevati najmanj:

- geometrijske izmere jarka/nasipa (širino, globino itd.),
- pogoje posteljice in zasipa,
- pogoje opažanje jarka,
- sestavo raščenege terena in materiala posteljice ter zasipa (vrsta, sestava, stopnja utrditve itd.).

(5) Projektant mora določiti načrtovani tlak sistema, največji načrtovani tlak ter preizkusni tlak z upoštevanjem vseh pomembnih pogojev pretoka. Projektant mora določiti način oziroma testiranje posameznih odsekov cevodovoda med gradnjo (dolžino odseka, preizkusni tlak glede na obratovalni tlak, kraj in način polnjenja cevodovoda).

(6) Če pride med gradnjo do nepredvidenih razmer tal, je potrebno projekt ponovno proučiti in po potrebi uskladiti z dejanskim stanjem.

(7) Vodovodi morajo biti zaščiteni pred toplotnim vplivom, tako da se temperatura vode pri minimalnem pretoku ne spreminja za več kot 3 °C. Vodovodi, ki potekajo v zaščitni cevi ali kineti morajo biti zaščiteni proti pojavu kondenzacije.

(8) Cevovodi se morajo načrtovati za trajno obratovanje v pričakovanem temperaturnem območju. Upoštevati je potrebno tudi vse obremenitve, ki so posledica razlik med temperaturami

pri vgrajevanju in obratovanju ter tudi vplive zunanjih temperaturnih pogojev.

(9) Deli vodovodov se morajo transportirati in skladiščiti tako, da se ne poškodujejo in ne pridejo v stik s škodljivimi snovmi. Odprtine cevi, spojnikov in armatur morajo biti zaprte. Deli vodovodov ne smejo biti onesnaženi z zemljo, blatom, odpadno vodo ali s škodljivimi snovmi. Če se temu ni mogoče izogniti, jih je treba pred vgradnjo očistiti.

(10) Vodovodni materiali se morajo skladiščiti po navodilih proizvajalca, kar velja tudi za deponiranje materiala pred vgradnjo na gradbišču. Nepravilno skladiščenih materialov ni dovoljeno vgraditi v vodovodno omrežje.

2.2. Gradnja cevovodov

12. člen

Vsa dela, ki se izvajajo na vodovodnem sistemu lahko izvaja le lastnik oziroma za njega drug ustrezno usposobljen izvajalec del pod nadzorom upravljavca. Tak izvajalec mora predložiti upravljavcu dokazila o usposobljenosti in registraciji za tovrstna dela ter ustrezno usposobljenih delavcih skladno z zakonodajo (vključno z zahtevami iz področja zdravstvene ustreznosti živil in oseb, ki prihajajo v stik z živilo).

2.3. Križanja

13. člen

(1) Pri gradnji komunalnih in drugih vodov, ki križajo obstoječi ali predvideni vodovod, je potrebno upoštevati pogoje določene v soglasju, ki ga izda upravljavec v skladu s tem pravilnikom.

(2) Križanja je potrebno obdelati v projektu izvedenih del in elaboratu katastra komunalnih naprav.

(3) Dokumentacijo izvedenega križanja je potrebno predati upravljavcu takoj po zaključku del. Dokumentacija križanja mora vsebovati:

– elaborat katastra komunalnih naprav v analogni in digitalni obliki, ki mora biti izdelan skladno z veljavno zakonodajo in zahtevami upravljavca,

– projekt izvedenih del, ki mora biti izveden skladno z veljavno zakonodajo,

– digitalni fotografski posnetek križanja,

– dovoljenje za poseg, kadar je po predpisih to zahtevano.

(4) Pri križanju vodovoda z drugimi podzemnimi napeljavami vodovod poteka načeloma horizontalno (brez vertikalnih lomov). Križanja morajo načeloma potekati pravokotno, izjemoma je lahko kot prečkanja osi vodovoda in osi druge nadzemne inštalacije med 45° in 90°. Mesto križanja mora biti primerno utrjeno, da se prepreči medsebojne vplive posameznih vodov.

(5) Teme cevi se lahko spusti do globine 1 m pod drugo podzemno napeljavo, vendar ne globlje kot 2,5 m pod koto dokončno urejenega nivoja terena, ali pa dvigne nad njo, vendar največ do višine 1,0 izven povoznih oziroma 1,2 m na povoznih površinah pod koto dokončno urejenega nivoja terena.

(6) V vsakem primeru spremembe smeri vodovoda v vertikalni smeri je treba ugotoviti možnost nastanka zračnih čepov ali usedanja sedimentov ter predvideti in izvesti ustrezno odzračevanje oziroma čiščenje cevovoda.

(7) V vseh primerih, ko je prečkanje izvedeno z uporabo zaščitnih cevi, mora biti izvedba takšna, da za potisk ali izvlek prazne vodovodne cevi ni potrebna sila večja od 8 kN.

14. člen

Prečkanje vodotokov se izvaja praviloma preko mostov, brvi in podobno ali s samostojnimi cevnicami loki. Izjemoma je možno izvesti prečkanje s sifonom, vendar le na podlagi pisnega soglasja upravljavca.

15. člen

(1) Vertikalni odmiki cevovoda morajo pri križanju z drugimi komunalnimi vodi (kanalizacija, toplovodna kineta, ener-

getski ali PPT kabel, TV kabel, kabel javne razsvetljave, plin in podobno), če poteka cevovod nad ali pod tovrstnimi vodi znašati najmanj:

– 0,4 m.

(2) Minimalni odmik je najkrajša razdalja med obodoma cevi oziroma stene kinete in cevovoda, oziroma točke na obodu (zaščitni) kabla. Vsi komunalni vodi morajo biti na mestih križanj v zaščitni cevi.

(3) Kadar pri križanju vodovodnega cevovoda s prometno potjo ni mogoče doseči ustrezne globine, ga je zaradi prometne obremenitve in zaradi možnosti popravil treba izvesti v zaščitni cevi oziroma kineti.

(4) Pri gradnji komunalnih vodov pod vodovodnim cevovodom je potrebno vodovodni cevovod zavarovati pred poseganjem.

(5) Križanje vodovoda s fekalno ali mešano kanalizacijo mora biti izvedeno tako, da kanalizacijski vod poteka globlje pod vodovodom. Spoji na vodovodu in kanalizaciji morajo biti med seboj v največji možni oddaljenosti. Kjer križanje s fekalno ali mešano kanalizacijo pod vodovodom ni možno, se izdelava poseben detajl križanja za katerega je potrebno pridobiti soglasje upravljavca.

16. člen

(1) Pri prečkanju železnice je potrebno spoštovati določila predhodnih členov. Prečkanje mora biti izvedeno v zaščitni cevi. Za cevovode do vključno DN 250 se uporabi zaščitno jekleno cev premera najmanj 400 mm. Za cevovode premera večjega od DN 250 se za zaščito uporabijo kolektorji.

(2) Ustji zaščitne cevi ali kolektorja morata biti izven območja železniške trase. Omogočen mora biti izvlek vodovodne cevi. Na obeh koncih zaščitne cevi ali kolektorja morata biti izdelana revizijska jaška z vgrajenimi zapornimi armaturami. Položaj in oblika revizijskih jaškov mora biti takšna, da omogoča izvlek cevi. V revizijskem jašku, ki ima dno na nižjem nivoju, mora biti izveden odtok, ki je dimenzioniran tako, da lahko odvede količino, ki ustreza povprečnemu pretoku vode v cevovodu. Os vodovoda mora biti v revizijskih jaških z ustreznimi spojniki zamaknjena najmanj za dve velikosti nazivnega premera vodovoda. Izvedena mora biti ustrezna zaščita pred blodečimi tokovi.

2.4. Odmiki

17. člen

(1) Vertikalni minimalni odmik pri vzporednih vodih s komunalnimi in drugimi vodi mora znašati najmanj 0,4 m ne glede na to, ali poteka vodovod pod ali nad komunalnim vodom.

(2) Kjer razmere ne dopuščajo drugačne rešitve lahko izjemoma znaša odmik tudi manj od 0,4 m, vendar je za tako rešitev potrebno posebno soglasje upravljavca.

(3) Horizontalni odmiki ostalih komunalnih in drugih vodov od vodovoda morajo znašati, ne glede na globino in način izvedbe, praviloma 1,5 m, najmanj pa 0,4 m. Če to ni mogoče, je potrebno v vsakem primeru posebej določiti pogoje in način izvedbe.

18. člen

(1) Na trasi vodovodnega cevovoda niso dovoljeni izgradnja podzemnih in nadzemnih objektov, sajenje dreves ter postavljanje drugih ovir.

(2) Objekti morajo biti odmaknjeni najmanj 3 m, drevesa in drevoredi pa 2 m od osi vodovoda v horizontalni smeri. Če to ni mogoče, upravljavec v vsakem primeru posebej določi pogoje in način izvedbe tako, da niso možni škodljivi vplivi objektov na vodovod, niti vplivi vodovoda na objekte v primeru okvar, lomov in vzdrževalnih del.

19. člen

(1) Širina varovalnega pasu je namenjena zaščiti, vzdrževanju in popravilom vodovoda (služnostni pas) in je odvisna od

premera, materiala, situacije na terenu (cesta) in pomembnosti vodovoda.

(2) Širine varovalnega pasu so določene v služnostni pogodbi z lastnikom zemljišča za vsak objekt posebej. Praviloma so varovalni pasovi v odvisnosti od premera vodovoda naslednji:

– širina pasu 3 m, in sicer 1,5 m na vsako stran osi vodovoda (velja za vse vodovode, ne glede na material do vključno DN 250),

– širina pasu 4 m, in sicer 2 m na vsako stran osi vodovoda (velja za vse vodovode, ne glede na material, od DN 250 naprej).

(3) Na območju varovalnega pasu niso dovoljena gradbena dela (gradbeni posegi, deponije materiala in prekopi), globoko oranje (rigolanje) in vožnja s težkimi vozili.

20. člen

(1) Objekti za zbiranje in obdelavo komunalnih odpadnih voda ter drugi objekti, ki lahko škodljivo vplivajo na vodovod morajo biti zgrajeni na oddaljenosti najmanj 5 m od osi vodovoda. Rešitev mora biti projektno obdelana.

(2) Določila za odmike in križanja veljajo tudi za vodovodne priključke.

21. člen

Kadar zaradi terenskih razmer ni možno zagotoviti predpisanih odmikov, mora projektant v dogovoru s pristojno strokovno službo upravljavca določiti način izvedbe, ki omogoča izvedbo, kontrolo in vzdrževanje vodovodnih objektov in naprav ter pridobiti soglasje upravljavca.

22. člen

Zasuni in hidranti morajo biti oddaljeni od drugih komunalnih instalacij in objektov najmanj 0,6 m v vse smeri, če ni s tem pravilnikom drugače določeno.

2.5. Globine, širina jarkov ter zasip cevovodov

23. člen

(globine)

(1) Globina jarka mora biti tolikšna, da bo nad temenom položene cevi cevovodov v voznih površinah najmanj 1,2 m, v nevoznih površinah, pa najmanj 1,0 m zasipa. Maksimalna globina cevovodov praviloma ne sme presežati 2,0 m od nivoja raščenege ali utrjenega terena.

(2) Izjemoma, če predpisanih globin ni mogoče doseči, je na krajših odsekih in le ob soglasju upravjalca dovoljena tudi večja ali manjša globina. V teh primerih mora biti v projektu posebej določen način izvedbe, kontrole in vzdrževanja.

24. člen

(širina jarkov, posteljica in zasip cevovodov)

(1) Širina dna jarka mora biti v zadostni širini, da omogoča neovirano delo. Po razpiranju mora imeti dno jarka še najmanj 60 cm prostora za gibanje delavcev.

(2) Dno jarka za polaganje cevovodov mora biti skopano po dani niveleti s točnostjo ± 3 cm. Priporočljivi padec cevovoda je 0,2% oziroma (1/500).

(3) Dno jarka mora biti utrjeno. Minimalni deformacijski modul dna izkopa mora biti $E_u = 40$ N/mm². V kolikor se pojavljajo mehka mesta ali pa je dno razrahljano, je potrebno na ustrezen način vzpostaviti prvotno nosilnost (z utrjevanjem ali z zamenjavo tal z ustreznimi materiali, npr. z drobljencem ali zemeljsko vlažnim betonom).

(4) V jarku je treba za polaganje cevovoda obvezno pripraviti posteljico iz agregata granulacije 4 do 8 mm v minimalni debelini 15 cm oziroma (10 + dn/10). Pred polaganjem cevi v jarek je treba preveriti, če te niso poškodovane. Preveriti je treba tudi, če ni v jarku kakšen oster predmet, ki bi cev pri polaganju lahko poškodoval.

(5) Zasip cevovoda v višini prvih 30 cm nad temenom cevi se sme opraviti izključno z agregatom granulacije 4 do 8 mm. Zgoščevanje zasipa do 30 cm nad temenom cevi se izvaja ročno oziroma z lahкими komprimacijskimi sredstvi (vibracijski nabijalnik max. teže 0,3 kN ali vibracijska plošča max. teže 1 kN). Komprimiran zasip ob cevi mora doseči deformacijski modul $E_u = 23$ N/mm².

(6) Natančen prerez jarka je razviden iz skice št. 1 v prilogi predmetnemu pravilniku.

2.6. Dimenzije in materiali cevovodov ter način uporabe

25. člen

(dimenzije)

(1) Nazivne mere vseh elementov vodovodov (cevi, spojniki, armature) so izražene z nazivnim premerom DN, in sicer z:

– DN/ID = DN (angleška kratica), kar pomeni nazivni premer glede na notranji premer,

– DN/OD = d, kar pomeni nazivni premer glede na zunanji premer.

Nazivne mere vseh elementov cevovoda je potrebno navajati v DN (nazivni notranji premer), razen pri ceveh iz PE se podaja zunanji premer (d).

(2) V vodovodnem sistemu se uporabljajo naslednje dimenzije:

– DN: 20, 25, 32, 40, 50, 65, 80, 100, 125, 150, 200, 250, 300,

– d (Fi): 32, 40, 50, 63, 75, 90, 110, 140, 160, 225, 280, 315.

(3) Za vse cevovode in priključke se uporabljajo cevi nazivnega tlaka najmanj NP 10 barov. Glede na karakteristike posameznega vodovodnega sistema lahko upravljavec zahteva tudi uporabo cevi z višjim nazivnim tlakom.

(4) Pri gradnji cevovodov in priključkov se uporabljajo naslednje materiali in standardni premeri cevi:

– duktilne cevi iz nodularne litine (NL), (notranji premer)

DN: 80, 100, 125, 150, 200, 250 in 300,

– cevi iz polietilena oziroma alkatena cevi (PE) ter cevi iz polietilena visoke gostote (PEHD) (notranji premer): DN 20, 25, 32, 40, 50, 65, 80, 100 in 125.

(5) Vse vrste cevi morajo po kakovosti odgovarjati vsem nacionalnim standardom.

(6) Cevi za vgradnjo v agresivna in/ali kontaminirana tla morajo biti dodatno zaščitene z ustrezno zunanjo zaščito.

(7) Če se pojavijo na tržišču drugi materiali, ki ustrezajo nacionalnim standardom, je potrebno pred vgradnjo le-teh pridobiti pisno soglasje upravljavca.

26. člen

(vgrajevanje)

(1) Duktilne cevi se vgrajujejo:

– za vse cevovode večje od in vključno z DN 150,

– za cevovode v prometno zelo obremenjenih cestah in pri prečkanju cest in

– na območjih večjih tlakov ter pod asfaltnimi površinami.

(2) Polietilenske PE ter PEHD cevi se vgrajujejo v vseh primerih, ki niso zajeti v prvem odstavku tega člena.

2.7. Zaščita cevovodov

27. člen

(1) Cevovodi morajo biti zgrajeni po navodilih proizvajalcev cevi tako, da imajo zadostno trdnost za prenašanje statičnih in dinamičnih obremenitev, kar je treba na obremenjenih mestih dokazati z izračunom. Lokacijsko naj bodo vgrajeni tako, da je v primeru okvare možen strojni izkop.

(2) Na mestih, kjer zaradi objektivnih razlogov ni mogoče vgraditi vodovoda tako, da bi bil možen strojni izkop se vodovod položi v zaščitno cev. Minimalni premer zaščitne cevi pri cevovodu do in vključno z DN 50 je DN + 5 cm, pri cevovodih

večjih od DN 50 pa mora znašati DN + 20 cm. Največja dopustna dolžina zaščitne cevi do 30 m, za večje razdalje pa se izdelata kineta.

(3) Cevovodi se mehansko zaščitijo tudi na vseh drugih mestih, kjer je potrebno prestreči mehanske obremenitve, doseči toplotno zaščito, omogočiti vzdrževanje, zavarovati objekte pred iztekom vode in podobno. Načeloma se zaščita izvede z zaščitno cevjo oziroma kineto s kontrolnim jaškom in padcem proti jašku.

(4) Zaščitne cevi morajo biti iz takih materialov in tako položene, da prenašajo predvideno temensko obremenitev. Zaščitne cevi morajo biti na kraju ustrezno zaprte.

28. člen

(1) Pri polaganju cevovodov in vgradnji armatur se uporabljajo vijaki in matice iz nerjavečega (INOX) jekla.

(2) Vijaki, vrata, ograje, stopnice in drugi ključavničarski izdelki, ki se vgrajujejo v vodovodne objekte morajo biti izdelani iz nerjavečih materialov.

2.8. Vgradnja armatur – zasunov, blatnikov, zračnikov ter čistilnih kosov

29. člen

(1) Porazdelitev zapornih armatur za izključevanje posameznih delov omrežja mora biti takšna, da je zapiranje v nujnih primerih čim lažje. Število uporabnikov, ki ob zapori nima vode mora biti znano. Upoštevati je potrebno krajevne okoliščine, kot npr. gostota poselitve, lega zdravstvenih ustanov, šol, stanovanjskih objektov in industrijskih obratov. Na cevovodih izven naselja se vgrajujejo zasuni v skladu s soglasjem upravljavca ob upoštevanju terenskih razmer in obratovalnih pogojev, praviloma na vsakih 200–500 metrov. Zasuni in lopute morajo biti označeni s tablicami.

(2) Zasuni in lopute morajo biti obvezno vgrajeni na vsakem odcepu iz primarnega in sekundarnega cevovoda, pred in za vsako zaščito, vsakem odcepu hidranta, zračnika, blatnika in čistilnega kosa.

30. člen

Vsi zasuni nad in vključno z DN 150 morajo biti vgrajeni v jašek in izvedeni s prenosom moči. V primerih, ko je na enem mestu vgrajenih več armatur morajo biti vse vgrajene v jašek, ne glede na to, po kakšnem zemljišču poteka vodovod in ne glede na dimenzijo cevovoda. V primerih, ko ni mogoče zgraditi jaška je potrebno izdelati alternativno rešitev ter pridobiti soglasje upravjalca.

31. člen

(1) Cevovodi morajo biti v najnižjih točkah, kjer se nabirajo usedline, opremljeni z blatniki oziroma izpusti. Ti so namenjeni tudi izpuščanju vode iz cevovodov pred popravili in rednimi vzdrževalnimi deli. Izjemoma lahko funkcijo blatnika prevzame hidrant.

(2) Velikost naprav za izpust se mora določiti na osnovi količine vode, ki jo je treba odvesti, razpoložljivega časa in velikosti odvodnika ali zmogljivosti okolice za sprejem izpuščene količine vode. Rešitev izpusta mora biti taka, da se kinetična energija vode varno razprši.

(3) V vseh primerih so na izpustnih ceveh nameščeni žabji poklopci. Izpust je potrebno oblikovati tako, da je izključen vsak vpliv na kakovost vode.

32. člen

(1) Vodovodni sistem mora biti opremljen z napravami, ki omogočajo izhajanje večjih količin zraka pri polnjenju in vstop zraka pri praznjenju cevovoda. Velikost in tip zračnikov določi projektant z upoštevanjem standardov za te izdelke, predvidenih pretokov in konfiguracije sistema. Preučiti se mora vse točke, kjer se spreminjajo gradienti cevovoda. Zračnike in jaške je potrebno načrtovati tako, da se prepreči vdor zunanje vode v cevovod.

(2) Pri večjih dimenzijah cevovodov morajo biti zračniki nameščeni v kombinirani izvedbi z zračniki za mikro odzračevanje z manjšimi odprtini, ki omogočajo izhajanje zraka, ki se nabira med normalnim obratovanjem.

(3) Na primarnih cevovodih se zračnike vgrajuje v betonske jaške. Na sekundarnem omrežju je možno zračnike manjših dimenzij vgraditi tudi v pomožne jaške.

33. člen

Pred vodomeri in reducirnimi ventili je potrebno vgraditi čistilne kose.

2.9. Dobavni tlak

34. člen

(1) Dobavni tlak je odvisen od hidravličnih razmer in porabe vode iz omrežja. Na mestu priključitve je dobavni tlak praviloma od 1,5 bara do 5 barov. V primerih, ko je tlak na mestu priključitve izven navedenih meja, je potrebno tlake v internem vodovodnem omrežju ustrezno korigirati. Za te primere priključevanje določi upravljavec potrebne ukrepe.

(2) Če je tlak v omrežju višji od 5 barov, mora uporabnik vgraditi za obračunskim vodomerom napravo za zmanjševanje tlaka (reducirni ventil).

(3) Če je tlak v omrežju manjši od 1,5 bara, mora uporabnik po pridobitvi soglasja upravljavca za obračunskim vodomerom vgraditi napravo za dvig tlaka.

(4) Reducirni ventil in naprava za dvig tlaka sta sestavni del interne instalacije. Uporabnik je dolžan skrbeti za vzdrževanje teh naprav.

2.10. Priključitev naprav za ogrevanje sanitarne vode

35. člen

(1) Naprave za ogrevanje vode in druge tovarniške ter tehnične naprave, ki rabijo vodo iz vodovodnega sistema ter delujejo pod višjim tlakom, kot je tlak v sistemu, ali se zaradi njihovega delovanja voda lahko vrača v sistem, morajo biti izvedene tako, da je onemogočen povratni tok vode iz instalacije v vodovodni sistem.

(2) Uporabnik je dolžan pri izdelavi internega vodovodnega omrežja predvideti tehnično rešitev, ki bo kompenzirala višje tlake v internem vodovodnem omrežju, ki nastajajo pri pripravi tople vode.

(3) Interno vodovodno omrežje, ki pri tehnološkem procesu uporablja snovi, ki lahko ogrozijo zdravstveno neoporečnost vode, mora biti izvedena tako, da je popolnoma izključena možnost povratnega toka vode iz internega vodovodnega omrežja v vodovodni sistem.

2.11. Zaščita pred požarom

36. člen

(1) Preko svojega omrežja napaja upravljavec tudi povezave, ki rabijo za gašenje požarov.

(2) Hidranti se vgrajujejo na sekundarnem in primarnem omrežju po predpisih o požarni varnosti. Lokacijo, način izvedbe in število hidrantov določi v skladu z veljavno zakonodajo projektant v soglasju z upravljavcem. Hidrante se praviloma vgrajuje čim bližje vodovodu brez slepih krakov, z namenom preprečitve staranja vode v odcepkih. Kadar se vgrajuje več nadtalnih hidrantov v nizu je potrebno zagotoviti enoten izgled postavitve brez odstopanj.

(3) Hidranti so namenjeni in potrebni za gašenje požarov, upravljavec jih sme uporabljati tudi za obratovalne namene: praznjenje, zračenje in izpiranje cevovodov ter polnjenje cistern. Za ostale namene se smejo hidranti koristiti samo preko hidrantnega nastavka z vodomerom v skladu z 73. členom tega pravilnika.

(4) Upravljavec je ob letnem pregledu hidrantov dolžan le-te tudi zaplombirati.

37. člen

(1) Hidranti na vodovodnem omrežju so praviloma nadtalni, v primerih, ko ni možna vgradnja nadtalnih se vgradijo podtalni. Vsi nadtalni hidranti morajo biti lomljive izvedbe. Dimenzija podtalnih hidrantov je praviloma DN 80, nadtalnih pa DN 80 in DN 100.

(2) Mehanizem podtalnega hidranta sme biti največ 30 cm pod niveleto cestne kape. Podzemni hidrant se sme zasipati le z gramoznim materialom. Hidrantna kape pri podtalnih hidrantih morajo biti podbetonirane. Velikost betonske plošče pod hidrantno kapo mora biti dimenzij 40 x 50 x 10 cm, z odprtino v sredini za hidrantno kapo, da glede na nosilnost terena prenaša obtežbo kape brez pogrezanja. Podbetoniran mora biti tudi N kos na katerega se opira hidrant. Hidranti se morajo vgrajevati tako, da pri zaprtem hidrantu voda odteče iz telesa hidranta (varovanje proti zamrzitvi).

(3) Shema priklopa hidranta je razvidna iz skice št. 2 v prilogi predmetnemu pravilniku.

38. člen

(1) Vsak hidrant mora imeti na odcepu zasun za izključitev in zapiranje v primeru okvar in ostalih popravil na hidrantu.

(2) Oprema za gašenje se hrani v posebnih omarah, ki so lahko zidane ali prosto stoječe izvedbe. Oprema in omare niso sestavni del vodovoda in niso v upravljanju upravljavca.

39. člen

(1) Vodovodna omrežja, ki služijo za napajanje hidrantov, so lahko javna ali interna. Javna so sekundarni cevovodi z vgrajenimi hidranti, potekajo pa praviloma po javnem zemljišču ter jih na stroške lastnika omrežja vzdržuje upravljavec.

(2) Interno hidrantno omrežje je del interne instalacije uporabnika, je za obračunskim vodomrom in ga vzdržuje uporabnik na svoje stroške. V hidrantnih omrežjih mora biti zagotovljeno kroženje vode.

2.12. Jaški

40. člen

Za potrebe obratovanja vodovodnega sistema se vgrajujejo jaški, in sicer za nameščanje armatur, ki služijo za zapiranje, odzračevanje, izpiranje, regulacijo, merjenje, nadzor itd. Glede na navedeno delimo jaške na:

– jaške za vodovodne armature, ki služijo za zapiranje, odzračevanje, izpiranje, regulacijo, čiščenje, zmanjševanje tlaka in drugo (armaturni jaški),

– jaške za nameščanje kontrolnih in merilnih naprav (merilni jaški),

– jaške za nameščanje vodomromov (vodomerni jaški).

41. člen

(zahteve za armaturne in merilne jaške)

(1) Višina: višina jaška mora biti praviloma najmanj 170 cm.

(2) Dolžina: vsota dolžin vseh vgrajenih elementov oziroma fazonov + 40 cm, vendar najmanj 150 cm na cevovodih do DN 50 mm, na cevovodih do DN 150 mm najmanj 180 cm, na cevovodih preko DN 150 mm pa najmanj 250 cm.

(3) Širina: vsota širin vseh vgrajenih elementov na odcepu + 1/2 DN cevi v osi cevovoda + 80 cm, vendar najmanj 120 cm, na cevovodih do DN 150 mm, najmanj 150 cm na cevovodih do DN 250 mm in najmanj 180 cm na cevovodih preko DN 250 mm.

(4) Preostale zahteve so:

– nad ploščo jaška mora biti minimalno 30 cm zasipa,

– dno jaška mora biti iz gramoznih krogel premera 10–50 mm v debelini plasti minimalno 20 cm ali z betoniranim dnom s poglobitvijo za črpanje vode; v primeru, da obstaja možnost, da podtalna voda doseže koto višjo od dna jaška, je obvezna izvedba jaška z betonskim dnom,

– velikost vstopne odprtine mora biti minimalno dimenzij 80 x 80 cm. Vstopna odprtina se mora zapirati s standardnim

litoželeznim pokrovom težke oziroma lahke izvedbe, odvisno od obremenitve,

– če je v jašku vgrajen fazonski element težji od 150 kg ali ima vgrajen kombinirani vodomrom premera nad DN 80 mm, mora imeti tudi montažno odprtino minimalne velikosti 80 x 80 cm neposredno nad elementom,

– montažna odprtina se mora zapirati z litoželeznim pokrovom. Teža pokrova mora odgovarjati prometni obremenitvi. V izjemnih primerih se pokrov izdelava po navodilih projektanta oziroma upravljavca,

– vstop v jašek mora biti opremljen z lestvijo iz nerjavečega materiala. Nosilna drogova lestev morata biti iz cevi Ø 40 mm, nastopne prečke Ø 18 mm v razmiku 300 mm. Lestev mora biti pritrjena na steno jaška,

– jaški v terenih s talno vodo morajo biti vodotesni. Vrh vstopne (montažne) odprtine mora biti obvezno nad visokim nivojem poplavne vode. V dnu mora tak jašek imeti poglobitev za črpanje vode.

(5) Vodomerni jaški so obdelani v točki 4.1. Lokacija in izvedba merilnega mesta.

2.13. Označevanje cevovodov in naprav

42. člen

Cevovod se označi tako, da se 30 cm nad njim položi označevalni trak z napisom »POZOR VODOVOD«.

43. člen

(1) Zasuni, podtalni hidranti, zračniki, blatniki, sifoni pri prečkanju vodotokov in priključki morajo biti označeni z označevalnimi tablicami.

(2) Oblika in velikost označevalne tablice je predpisana z ustreznim standardom. Označevalne tablice so pritrjene na vidnem mestu najbližjega objekta. Če v bližini ni objekta, se tablico postavi na poseben drog. Drog za pritrnitev označevalnih tablic je iz pocinkane cevi premera 40 mm, višine 2,0 m.

2.14. Tlačni preizkus

44. člen

(1) Na vsakem novozgrajenem cevovodu je potrebno opraviti tlačni preizkus.

(2) Postopek tlačnega preizkusa cevovoda, ki ga mora izvajalec montažnih del izvesti po delnem zasipu cevovoda (vidni spoji), mora biti definiran v tehničnem poročilu projekta (PZI) in izveden v skladu z navodili upravljavca in dobavitelja.

(3) O uspešno opravljenem tlačnem preizkusu se napiše zapisnik, ki ga morata podpisati nadzorni organ, odgovorni vodja del ter predstavnik upravljavca in je sestavni del investicijsko-tehnične dokumentacije.

2.15 Objekti javnega vodovoda

45. člen

(črpališča)

(1) Projektiranje črpališč in režimov obratovanja za kompleksnejše sisteme lahko zahteva podrobnejše študije z uporabo simulacij in tehnik optimizacije. Sistemi nadzora in nivojenja naj bodo izbrani na osnovi meritev tlaka, pretoka in nivoja ali časa v odvisnosti od krajevnih pogojev. Krmiljenje črpalk naj bo opremljeno z varnostnimi krmilnimi funkcijami, ki v primeru nezadostnega tlaka na sesalnem cevovodu ali nedopustnih pretokov vode, preprečijo delovanje črpalnih agregatov. Krmilni sistemi morajo preprečiti nepotrebne ponovne vklope, izklope ali spremembe vrtiljavev črpalnih agregatov.

(2) Črpališča so praviloma nadzemni ali delno vkopani objekti. Gabarite objekta se določi glede na predvideno število črpalnih agregatov in drugo električno strojno opremo. Črpališče mora imeti urejeno prezračevanje preko zračnikov na fasadi ali oknih. Okna naj se odpirajo na »v« in naj bodo z zunanje strani

zaščiten s kovinsko mrežo. Emisije hrupa zaradi delovanja ne smejo presegati dovoljenih vrednosti po veljavnih predpisih. Črpališča umeščena v urbano okolje, naj bodo brez oken, prezračevana pa preko fasadnih ali drugih odprtih, na katerih so rešetke z vgrajenimi dušilniki zvoka. Vrata morajo biti tesna, z zadostnimi zvočno izolacijskimi lastnostmi. Po potrebi se uredi tudi ogrevanje črpališča.

(3) Črpalni agregat ali kombinacija črpalnih agregatov se določi na osnovi maksimalne in povprečne urne porabe, prostornine vodohrana in energetske stroškovnih parametrov.

(4) Vsako črpališče ima najmanj en delovni in rezervni črpalni agregat. Črpalni agregati so praviloma vertikalne izvedbe, vgrajeni na betonske podstavke, z zapirali na sesalnem in tlačnem cevovodu. Pred zasunom na tlačnem cevovodu v smeri pretoka mora biti vgrajena nepovratna loputa. Črpališče mora imeti na tlačnem cevovodu blažilnik ali mehansko varnostno armaturo za zaščito sistema pred hidravličnim udarom. Priključki morajo biti izvedeni tako, da je možna enostavna demontaža črpalnega agregata. Črpalna naj ima na sesalni in tlačni strani vgrajena manometra (z glicerinskim polnilom) z odzračevalno armaturo.

(5) Meritev pretoka je praviloma skupna, z merilnikom vgrajenim v tlačni cevovod. Črpališča morajo imeti urejen praznotok, za tlačni cevovod pa mora biti zagotovljena izpraznitvev.

(6) Vse poglobitve in preboji skozi pohodne podeste črpališča morajo biti zavarovani s pohodnimi rešetkami iz nerjavnega jekla. Ograje in stopnice v teh objektih morajo biti iz nerjavnega jekla. Za ostale detajle veljajo enake zahteve kot so opredeljene v 46. členu tega pravilnika.

(7) Zagon in zaustavljanje črpalnih agregatov se izvaja z napravami za mehko zaganjanje ali z napravami za regulacijo vrtljajev. Kompenzacija jalove energije je posamična za vsak elektromotor posebej. Elektromotorji morajo imeti termistorsko varovanje navitja. Varovanje proti praznemu teku je s tlačnim stikalom ali merilnikom tlaka na sesalnem cevovodu pri črpanju iz cevovoda ter z merilnikom nivoja in nivojskim stikalom minimalnega nivoja pri črpanju iz vodohrana. Prav tako je lahko varovanje proti praznemu teku izvedeno s kontrolo obremenitve elektromotorjev, ki je izvedena z napravami za mehko zaganjanje ali ustavljanje in je vezano na kontrolo pretoka na tlačnem cevovodu.

(8) Zaporne armature in cevovodi morajo biti načrtovani tako, da so tlačne izgube čim manjše. Možna je uporaba avtomatskih zapornih ali protipovratnih armatur. Projektant mora v vsakem primeru skrbno preučiti vplive hitrega zapiranja. Na črpališčih se izvede elektro priključek za mobilni agregat, z ločenim elementom za avtomatski preklop napajanja z električno energijo.

(9) Črpališča delujejo praviloma avtomatsko, omogočeno pa mora biti tudi ročno, lokalno in daljinsko upravljanje. Delovanje črpališča uravnava lokalni krmilnik s panelnim prikazovalnikom za vse tehnološke parametre avtomatskega delovanja. Parametre avtomatskega delovanja je možno nastavljati tudi iz nadzornega centra upravljavca.

(10) Stikalni blok črpališča mora biti izveden najmanj s stopnjo zaščite IP 54. Na vratih stikalnega bloka je po potrebi poleg panelnega prikazovalnika in analizatorja električne energije potrebno predvideti tudi druge kazalne instrumente.

(11) Za vse merilnike je potrebno predvideti prednapetostne zaščitne elemente, ki morajo biti vgrajeni na razdalji največ 2 m od naprave. Krmilna napetost in napajanje vseh krmilnikov, prikazovalnikov, merilnikov pretoka, tlaka in nivoja naj bo izvedena preko naprave za brez-prekinitveno napajanje (UPS) s ponovnim avtomatskim vklopom ob izpraznitvi in vnovični napolnitvi baterij naprave.

46. člen

(prečrpališča)

(1) Predvideno prečrpališče mora biti tlorisnih dimenzij, ki omogočajo vgradnjo potrebne opreme. Objekt naj bo nadzemne izvedbe, zidan ali izdelan iz lahkih montažnih elementov,

postavljen na betonski temelj s klasično dvokapnico kot streho. Če ni možno pridobiti soglasja za izvedbo nadzemnega objekta, naj se izvede podzemni jašek istih dimenzij. Pri tem je potrebno predvideti ustrezno vstopno odprtino za transport in montažo opreme, zagotoviti je potrebno vnos agregata, drenažo jaška, gretje in prezračevanje jaška.

(2) Zmogljivost črpalnega agregata mora biti določena na podlagi srednje urne porabe, maksimalne urne porabe ter požara. V primeru, ko je požarna varnost zagotovljena iz drugih virov, se zmogljivost prečrpališča ustrezno zmanjša. Agregat naj sestavlja ustrezno število frekvenčno reguliranih črpalk. Agregat naj bo kompaktne izvedbe, predviden za vgradnjo na betonski podstavek in opremljen z osnovno armaturo in tlačnimi senzorji ter s tlačno posodo ustreznega volumna. V objektu je potrebno predvideti vse potrebne povezave z vso zaporno in varovalno opremo črpalk.

(3) Za potrebe zdravstvene službe mora biti predvideno ustrezno odjemno mesto za odvzem vzorcev pitne vode za črpalni agregatom. V objektu je potrebno predvideti vso elektro opremo. Vse črpalke morajo imeti mehki zagon in biti varovane proti pregretju, izpadu faze in udaru strele.

47. člen

(vodohran)

(1) Vodohrani morajo biti projektirani in zgrajeni tako, da zagotavljajo 100% vodotesnost. Upoštevana morajo biti tudi določila standarda EN 1508. Vodohrani morajo biti konstruirani in preizkušeni tako, da zagotavljajo zahtevano varnost oskrbe in ohranjajo sprejemljivo stopnjo vplivov na kakovost vode. Prostornino vodohrana je treba določiti na podlagi njihove vode v dnevu največje porabe, varnostnih 20% za nujno potrošnjo in požarne rezerve.

(2) Vodohrani so praviloma vkopani in imajo dve vodni celici, ki sta med seboj fizično v celoti ločeni, in armaturno celico. Vsaka vodna celica mora imeti lasten dotočni, odtočni in praznotočni cevovod z zapiralom in prelivni cevovod. Izbiro med eno ali dvema vodnima celicama upravljavec definira v projektnih pogojih glede na pomembnost objekta v vodovodnem sistemu. Praznotočni oziroma prelivni cevovod mora biti speljan v meteorno kanalizacijo ali izpust, zaključen z žabjim pokrovom. Prelivi morajo dopuščati iztekanje količine vode, ki je enaka največji količini dotoka v vodohran. Zagotovljen mora biti odvod vode brez nevarnosti za okolje in objekte.

(3) S tlorisno obliko vodne celice, pregradami in postavitvijo dotočnega in iztočnega cevovoda mora biti zagotovljeno kroženje vode v vodni celici. Zaradi zagotavljanja kakovosti vode naj bo čas zadrževanja zmanjšan na minimum, kar pa naj bo usklajeno s stopnjo varnosti oskrbe in zahtevano požarno varnostjo. Načrtovanje protiležnih rezervoarjev, ki ne zagotavljajo pretočnosti, ni dovoljeno. Število dostopov v vodne celice je treba omejiti na minimum; teh naj bo le toliko, da omogočajo zanesljivo obratovanje, vzdrževanje in čiščenje.

(4) Konstrukcija vodohrana mora biti izolirana s hidroizolacijo in toplotno izolacijo, ki preprečuje poslabšanje kakovosti vode zaradi ekstremnih temperaturnih razlik.

(5) Posamezne odprtine vodohrana naj bodo projektirane tako, da ni mogoč vpliv na akumulirano vodo. Posebno pozornost je treba posvetiti odprtina nad vodno gladino, ki jih praviloma ne sme biti.

(6) Omogočeno mora biti učinkovito zračenje armaturne in vodnih celic. Zračenje vodnih celic mora biti izvedeno z zračniki tako, da je onemogočen vnos škodljivih snovi vanje, hkrati pa morajo biti učinkoviti. Zračniki vodnih celic zunanje izvedbe morajo biti priključeni na drenažo. Odprtine vseh zračnikov morajo biti zoper mrčes zaščiten z mrežico iz nerjavečega jekla na zunanji strani zračnih odprtin.

(7) Pri projektiranju naj se predvidi na iztočni cevi primerno opremo (pipo) za redni odvzem vzorcev za analizo kakovosti vode. Za pranje vodnih celic naj se na dotočnem cevovodu predvidi odcep z univerzalno gasilsko spojko in

zapiralom dimenzije DN 50. Vodohrani volumna 150 m³ in več morajo imeti mostno dvigalo take nosilnosti, da je mogoče vzdrževanje vseh vgrajenih elementov.

(8) Izvedba vodnih celic mora biti vodotesna, z gladkimi premazi sten in tlakov, ki omogočajo enostavno čiščenje in vzdrževanje ter ne vplivajo na kakovost pitne vode. Vsi kovinski deli v armaturnih celicah morajo biti iz nerjavečega jekla (ograje, rešetke, lestve itd.). Ravno tako morajo biti vsi spojniki, razen armatur, izdelani iz nerjavečega jekla. Vsi kovinski deli v vodni celici morajo biti iz nerjavečega jekla kakovosti ANSI 316. Vodotesnost vodne celice je potrebno dokazati z izvedenim tlačnim preizkusom, ki mora trajati najmanj 24 ur, nivo vode pa se ne sme zmanjšati za več kot 1 % skupne višine vode v vodohranu.

(9) Vodne celice in predprostor morajo biti obložene s keramiko oziroma obdelane s premazi, primernimi za pitno vodo, in odporne proti mehanskim poškodbam pri pranju celic z visokotlačnimi napravami. S premazi oziroma keramično oblogo mora biti dosežena maksimalna gladkost sten, stropa in dna vodne celice. Stiki sten in dna vodne celice morajo biti izvedeni z zaokrožnico zaradi lažjega in učinkovitejšega izpiranja usedlin. Talna plošča vodne celice mora biti izvedena s 3 % nagibom proti praznotočnem cevovodu in mora omogočati izpraznitvev celotnega volumna vodohrana.

(10) Vodne celice morajo biti od armaturne celice ločene z zatesnjenimi vrati ali okni, ki morajo biti iz materiala, odpornega na vlago in agresivno atmosfero (praviloma PVC okna, bele barve s termopan zasteklitvijo).

(11) Velikost in izvedba vstopnih odprtih mora omogočati neoviran dostop do vodnih celic. Okna morajo biti vgrajena na notranjem robu vodne celice. Na zunanji strani vstopne odprtine se izvede gladka kamnita polica brez izstopajočih robov. V vsako vodno celico mora biti vgrajena lestev za dostop.

(12) Pri vodohranih prostornine 200 m³ in več se vstopi v nivojske etaže praviloma izvedejo z enoramnimi ali dvoramnimi stopnišči.

(13) Vodohrani imajo praviloma en merilnik nivoja ter v vsaki vodni celici nivojni stikali za signaliziranje nivoja v posamezni vodni celici. Lego nivojskih stikal je potrebno določiti glede na volumen vodohrana in značilnosti pretoka na dotoku in iztoku.

(14) Vodohrani na omrežju imajo praviloma merilnike pretoka na dotočnem in iztočnem cevovodu ter merilnike kakovosti vode (prosti klor, temperatura, motnost itd.).

(15) Vsi merjeni tehnološki parametri morajo biti vključeni v sistem daljinskega upravljanja in nadzora upravljavca. Vodohran mora imeti zunanjo razsvetljava ter razsvetljava armaturne in vodne celice. Razsvetljava vodnih celic mora biti nameščena v armaturni celici s stopnjo zaščite IP 56. Stikalni blok mora biti izveden s stopnjo zaščite IP 54 in po potrebi ogrevan.

48. člen

(raztežilniki in reducirni ventili)

(1) Kadar se iz vodohrana napajajo nižje ležeča naselja in je to potrebno, se vmesni tlak zmanjša z razbremenilniki. Izjemoma lahko za te namene uporabimo tudi reducirne ventile, kjer lahko poljubno zmanjšamo vodni tlak v nižje ležečem cevovodu.

(2) Pri izdelavi in opremljenosti razbremenilnika je potrebno upoštevati vsa določila kot za vodohrane. Lahko se jih izvede s prostornino 5 m³ oziroma skladno s projektantskim izračunom.

(3) Reducirne ventile se praviloma vgrajuje v jaške, ki morajo biti opremljeni z zapirali pred ventilom in za njim, čistilnim kosom, varnostnim vzmetnim ali hidravličnim ventilom in manometri z glicerinskim polnilom. Obvezno je potrebno upoštevati navodila proizvajalca, ki predpisuje tudi rešitve izvedbe in ima priložene montažne sheme (mimotoke) pri večjih profilih. Jašek z vgrajenim reducirnim ventilom mora imeti urejen praznotok.

III. VODOVODNI PRIKLJUČEK

3.1. Izvedbeni pogoji

49. člen

(1) Za lego in globino priključnih cevovodov veljajo enake zahteve kot za ostalo vodovodno omrežje. Biti morajo ravni in zgrajeni v čim krajši možni liniji od sekundarnega voda do objekta. Priključni cevovodi morajo imeti zaporno armaturo zaradi možnosti popravila ali izključitve. Njihova trasa mora zagotoviti neovirano vgrajevanje, dostopnost in možnost nadzora ter vzdrževanja med obratovanjem.

(2) Priključek mora biti praviloma zgrajen tako, da je zagotovljeno ustrezno odzračevanje priključka. V kolikor izvedba priključka brez dodatnih naprav ustreznega odzračevanja ne omogoča se vgradi dodatna odzračevalna naprava na stroške uporabnika.

(3) Priključna cev poteka praviloma pravokotno na sekundarni cevovod. Priključna oziroma zaščitna cev mora biti na območju, kjer je vgrajena v teren, položena na peščeno posteljico debeline 10 cm, obsipana in zasuta s tem materialom v višini najmanj 10 cm nad temenom cevi.

(4) Priključna cev do vključno DN 50 je praviloma vgrajena v zaščitni cevi v celotni dolžini od zapornega elementa na mestu priključitve do merilnega mesta. Material zaščitni cevi je PVC ali PE.

(5) Priključni cevovodi se ne smejo uporabljati za električne ozemljitve.

(6) Izvedba vodovodnega priključka na magistralni in primarni vodovodni cevovod praviloma ni možna, izjemoma pa se takšna priključitev dovoli pod pogoji, ki jih določi upravljavec.

50. člen

(1) Priključitev uporabnika na vodovodni sistem je možna ob naslednjih pogojih:

– če je kota tlačne črte pri Q max v vodovodnem omrežju najmanj 15 m nad koto najvišjega izliva v objektu,

– če bodoči uporabnik s predvidenim odvzemom vode ne bo presegel pretočnih zmogljivosti sekundarnega omrežja.

(2) V primeru, da ti pogoji niso izpolnjeni, količina vode pa je zadostna, mora uporabnik na lastne stroške vgraditi in vzdrževati opremo za zvišanje tlaka, ki je nameščena za vodomernim mestom.

(3) V primeru, da je kota tlačne črte pri Q min v vodovodnem omrežju več kot 50 m nad koto najnižjega izliva v objektu, mora uporabnik na lastne stroške vgraditi napravo za znižanje tlaka, ki je nameščena za vodomernim mestom.

51. člen

Vsak uporabnik ima praviloma en priključek oziroma obračunski vodomer. Za vsak nadaljnji priključek oziroma obračunski vodomer mora uporabnik predhodno pridobiti soglasje upravljavca. Upravljavec o soglasju odloči na podlagi vloge z utemeljitvijo okoliščin. K vlogi mora uporabnik priložiti odločbo o odmeri komunalnega prispevka oziroma mnenje pristojnega občinskega organa, ki vključuje opredelitev glede komunalnega prispevka.

52. člen

V večstanovanjski stavbi, ki ne zahteva upravitelja, vrstni hiši ali dvojčku, ki ima gradbeno samostojne stanovanjske enote s svojim uličnim vhodom, ima lahko vsaka stanovanjska enota samostojen priključek z obračunskim vodomerom, praviloma pa se izvede le en priključek na sekundarni cevovod, odcepitev za vsako samostojno stanovanjsko enoto pa se izvede pred hišo z ločenim zaklopnikom oziroma ventilom ter samostojnim obračunskim vodomerom.

53. člen

Večstanovanjski objekti, ki zahtevajo upravitelja, imajo skupni vodomer, katerega obračunava upravljavec. Količina

vode se v tem primeru obračuna za celotno stavbo upravniku večstanovanjskega objekta, ki poskrbi za razdelitev stroškov na stanovalce.

54. člen

Na že zgrajen priključek je mogoče pred obračunskim vodomerom priključiti še eno ali več stavb le s soglasjem upravljavca in lastnika vodovodnega priključka.

55. člen

(1) Začasni vodovodni priključek se lahko izvede za gradbene, kmetijske ali druge namene.

(2) Začasni vodovodni priključek se lahko izvede samo na podlagi soglasja upravljavca in najdlje za obdobje 2 let z možnostjo podaljšanja še za 1 leto.

(3) Vsi stroški za izvedbo in ukinitvev začasnega vodovodnega priključka bremenijo uporabnika.

(4) Začasni vodovodni priključek za gradbene namene se lahko izvede v začasnem jašku pred predvidenim objektom, vendar v trasi končne izvedbe priključka.

56. člen

Ob rekonstrukciji dotrajanega sekundarnega vodovoda morajo lastniki vodovodnih priključkov upravljavcu in izvajalcem del omogočiti dostop do javnega vodovoda, če ta poteka po njihovih parcelah. Izvajalec del mora po zaključku del vzpostaviti teren v prvotno stanje.

3.2. Izvedba priključka

57. člen

Vodovodni priključek se naveže na javno omrežje v ravni črti, pravokotno na ulično steno zgradbe.

58. člen

Kadar vodovodnega priključka ni mogoče izvesti tako, kot to predpisuje prejšnji člen, se lahko uvede v zgradbo bočno, in sicer v odmiku 1,5 m od zgradbe, vendar pravokotno na smer ulične stene oziroma po navodilih upravljavca.

59. člen

Ob priključitvi objekta, ki je že priključen na lokalni vodni vir, je potrebno izvesti fizično ločitev internih instalacij, s ciljem ločiti uporabnikove dosedanje vodne vire (kapnica, lokalni vodovod, individualna oskrba z vodo) od vode iz javnega vodovodnega sistema. Fizična ločitev se izvede s prerezom cevi in montažo čepa.

60. člen

Vodovodni priključek je sestavljen iz priključnega sklopa na sekundarno vodovodno omrežje (priključne garniture za navrtanje oziroma odcepnega kosa), priključne cevi na odseku med javnim vodovodom in priključkom zunanjega vodomernega jaška, zasuna pred vodomerom, čistilnega kosa in montažno demontažnega kosa (odvisno od nazivnega premera) ter obračunskega vodomera in nepovratno loputo vgrajenimi v zunanjem vodomernem jašku, v skladu z določili tega pravilnika.

61. člen

(1) Spoj vodovodnega priključka na vodovodno cev se izvede:

- a) na cev do premera DN 40 mm z:
 - navrtno objemko z nastavkom in zapornim elementom ali navrtnim zasunom,
 - teleskopsko vgradilno garnituro in
 - LTŽ cestno kapo s podložno ploščo.
- b) na cev premera DN 50 mm in več z:
 - odcepnim kosom,
 - zapornim elementom,
 - teleskopsko vgradilno garnituro in LTŽ cestno kapo.

(2) Višina vgradilne garniture mora biti prirejena tako, da je vrh garniture od 10 do 15 cm pod terenom.

(3) Shema priključka je razvidna iz skice št. 3 v prilogi predmetnemu pravilniku.

62. člen

(1) Montažo vodovodnega priključka je potrebno izvesti z upoštevanjem vseh ukrepov za zagotavljanje varne oskrbe s pitno vodo. Obvezna je izvedba tlačnega preizkusa, izpiranje s tlakom iz vodovodnega omrežja in v posebnih primerih tudi dezinfekcija priključne cevi ter merilnega sklopa.

(2) Po zaključeni izvedbi prenese uporabnik upravljavcu v upravljanje in vzdrževanje vodomer in priključni vod s priključnimi in zapornimi elementi, spojniki, vgradno garnituro in cestno kapo do vodomera oziroma v primerih ko je vodomer nameščen v objektu do prve zunanje stene objekta.

63. člen

Priključni sklop – zasun vodovodnega priključka mora biti praviloma na javnem zemljišču. Če je cevovod, na katerega se izvaja priključitev, v vozišču prometne ceste, je zasun praviloma v pločniku ob zgradbi. Če je ulični cevovod zunaj cestišča, je zasun tudi za zgradbe, ki ležijo na nasprotni strani ulice, na pločniku ob cevovodu na javnem zemljišču. Če ima objekt ograjo, mora biti zasun od nje odmaknjen minimalno 0,6 m.

64. člen

(1) Naprave za nižanje tlaka (reduktorji tlaka) se vgrajuje na internem vodovodnem omrežju, in sicer po naslednjem vrstnem redu: zapiralni element, lovilec nesnage, reduktor tlaka in zapiralni element. Vgradnja teh naprav v vodomernih jaških brez soglasja upravljavca ni dovoljena.

(2) Naprave za višanje ali nižanje tlaka so del uporabnikove vodovodne napeljave.

65. člen

(1) Pri objektu, kjer je predvidena naprava za višanje tlaka (hidroforji), se le-ta na vodovodni sistem praviloma priključuje prek vmesnega zbiralnika v interni napeljavi, v katerega priteka voda iz priključka preko dotočnega ventila s plavačem. Dotok mora biti nad gladino vmesnega zbiralnika, da ne more priti do povratnega vpliva vode iz internega omrežja v javni vodovodni sistem. Neposredno na vodovodni sistem se priključuje hidropak.

(2) Naprave iz prvega odstavka tega člena redno vzdržuje uporabnik na svoje stroške. Uporabnik je odgovoren tudi za redno čiščenje in razkuževanje vmesnega zbiralnika ter za opravljanje drugih del, ki jih določajo predpisi.

(3) V primeru, ko je v projektu predvidena naprava za dvig tlaka, ta ob zagonu, obratovanju in ustavitvi ne sme povzročati tlačnih sunkov v javnem vodovodnem omrežju.

IV. VODOMERI IN MERITEV PORABE VODE

4.1. Lokacija in izvedba merilnega mesta

66. člen

(lokacija merilnega mesta)

(1) Merilno mesto je praviloma v talnem vodomernem jašku izven objekta, na vedno dostopnem mestu čim bližje oskrbovalnemu cevovodu. Praviloma se merilno mesto izvede na urejeni površini, ki ni namenjena motornemu prometu. Merilna mesta morajo biti zaščitena pred vplivi zunanjih mehanskih poškodb, vremenskimi vplivi zmrzovanja in prekomernega segrevanja. Merilna mesta ne smejo biti izpostavljena tveganju onesnaževanja in zalitja z meteornimi vodami.

(2) Vodomeri jašek se umesti čim bližje oskrbovalnemu cevovodu, to je na rob oziroma največ 5 m od roba parcele, na kateri stoji objekt, ki se priključuje na vodovodni sistem.

V izjemnih primerih je priključni vod do jaška lahko tudi daljši, če je treba priključiti več odjemnih mest na isti lokaciji. V teh primerih je priključni vod skupni cevovod in se šteje za del javnega vodovoda cevovod, ki povezuje obratujoči sekundarni vodovod in razcep cevovoda za priključitev zadnjih dveh odjemnih mest.

(3) Praviloma se vodomerni jašek umesti na zemljišče uporabnika. V izjemnem primeru, ko je določena lokacija merilnega mesta na tujem zemljišču ali je predvidena vgradnja vodomera v obstoječi vodomerni jašek, si mora naročnik priključka pridobiti pisno soglasje lastnika zemljišča oziroma lastnika obstoječega vodomernega jaška. Soglasje mora zajemati tudi pravico nemotenega vzdrževanje vodomera s strani upravljavca.

(4) Uporabnik, ki želi omejiti dostop do merilnega mesta (vodomernega jaška), mora pokrov preurediti tako, da je možna montaža tipske obešanke upravljavca.

67. člen

(izvedba merilnega mesta)

(1) V merilno mesto je dovoljena samo vgradnja elementov za merjenje porabe vode, elementov za zapiranje vode, izpust vode iz internega omrežja in za preprečitev vračanja vode iz internega omrežja v vodovodni sistem ter elementov za preprečevanje posegov v merilno napravo. V merilnem mestu je lahko vgrajena tudi oprema za daljinski prenos podatkov o porabi vode.

(2) Glede na način izvedbe je merilno mesto:

- tipski vodomerni (TERMO) jašek zunaj objekta – za vodomere dimenzij do vključno 6/4",
- AB jašek zunaj objekta – za kombinirane vodomere in za vodomere dimenzij večjih od 6/4".

(3) Velikost in izvedba armiranobetonskega zunanega jaška se izvede v skladu s pisnimi navodili upravljavca. Upravljavec ne odgovarja za morebitne poškodbe vodomera, ki bi nastale zaradi nepravilne izvedbe vodomernega jaška.

68. člen

Tipska oprema jaška zajema: vohod 1"; izhod 3/4" (za tipsko izvedbo hišnega priključka 3/4"), krogelni ventil PN 20, lovilec nesnage, T kos za priključitev odzračevalnega ventila, izolacija in litoželezni pokrov.

69. člen

(merilno mesto v talnem jašku za kombinirane vodomere)

(1) Vodomerni jašek za kombinirane vodomere mora imeti vgrajena nerjaveča vstopna železa ali nerjavečo lestev in na dnu izvedeno poglobitev, ki omogoča odvajanje vode iz internega vodovodnega omrežja preko odtoka. Jaški z vgrajenimi prekinjevalci povratnega toka morajo obvezno imeti urejen odtok. Priključevanje iztoka iz jaška na fekalno kanalizacijo ni dopustno.

(2) V vodomernem jašku mora biti cev nameščena vsaj 50 cm od dna na nosilcih ali konzolah. Nosilci morajo biti nameščeni na mestih, da je omogočeno neovirano servisiranje elementov v vodomernem jašku (zamenjava vodomera). Prehod cevovoda skozi steno jaška mora biti izdelan vodotesno. Preprečiti je treba morebitno posedanje jaška na priključni cevovod.

70. člen

(merilno mesto v zidni niši)

(1) V primerih, ko ni možna izvedba talnega vodomernega jaška izven objekta (stara mestna jedra) je izjemoma dopustna izvedba zidne niše v objektu (veža, skupni prostori). Lokacija zidne niše mora biti izvedena najbližje javnemu vodovodu. Upravljavcu mora biti omogočen nemoten dostop za potrebe vzdrževanja.

(2) V primerih, ko obstaja nevarnost izpostavljenosti temperaturnim vplivom (segrevanje, zmrzal) mora biti zidna niša dodatno toplotno izolirana.

71. člen

V obstoječih merilnih mestih, ki niso vgrajena v tipske vodomere (TERMO) jaške je uporabnik v obdobju, ko obstaja nevarnost zmrzali dolžan zagotoviti zaščito pred zmrzaljo iz nevpojnih materialov. V preostanku letu, ko ni nevarnosti zmrzali, mora uporabnik zaščito odstraniti.

4.2. Način vgradnje obračunskega vodomera

72. člen

(1) Vgradnjo vodomero izvede upravljavec. Izjemoma lahko vgradnjo vodomera po pisnem soglasju in ob nadzoru upravljavca izvede tudi drugo podjetje.

(2) Upravljavec ob prevzemu vodovodnega priključka oziroma ob vgradnji vodomera lahko plombira matični navoj (holandec).

4.3. Tipi in dimenzije vodomero

73. člen

(obračunski vodomeri)

(1) Na vodovodnem sistemu se za obračun porabljene vode uporabnikom vgrajuje tipske vodomere mehanske izvedbe in tipske kombinirane vodomere. Vsi vodomeri morajo imeti točnost merila po normi MID in ustrezati standardu ISO 4064. Imeti morajo veljavno oznako o overitvi. Leto začetka veljavnosti overitve mora biti enako letu vgradnje.

(2) Obračunski vodomeri za obračun porabljene vode uporabnikom do dimenzije DN 50 so lahko:

- večnatočni, ki delujejo na principu vrtenja krilnega kolesa. Izpolnjevati morajo meroslovne zahteve za vodomere in dosežati minimalni razred točnosti R 160 za horizontalno in R 80 za vertikalno montažo in to v osnovni izvedbi; vodomeri morajo biti IP68,
- volumetrični vodomeri modularne zasnove. Izpolnjevati morajo meroslovne zahteve za vodomere in dosežati minimalni razred točnosti B za horizontalno, kot tudi za vertikalno montažo in to v osnovni izvedbi, vodomeri morajo biti IP68.

(3) Obračunski vodomeri za obračun porabljene vode uporabnikom dimenzije DN 50 in večji so kombinirani (dvokolični) vodomeri. Glavni vodomerni mora biti tipa Woltmann, obtočni vodomerni pa mora imeti vse lastnosti volumetričnega vodomera dimenzij do DN 50 in mora biti enakega tipa, kot izbrani merilnik iz te točke (lažje servisiranje). Kombinirani vodomerni mora izpolnjevati meroslovne zahteve za vodomere in dosežati minimalni razred točnosti R 1600 za DN 50, R 2500 za DN 65, R 4000 za DN 80 in R 6300 za DN 100 za horizontalno, kot tudi za vertikalno montažo in to v osnovni izvedbi, obtočni vodomerni pa mora dosežati najmanj točnostni razred R 250. Zaradi lažjega servisiranja in upravljanja mora omogočati menjavo merilnega vložka na samem merilnem mestu brez demontaže ohišja. Obe številčnici morata imeti IP 68.

74. člen

(pomožni vodomeri – delilniki stroškov)

Vodomerni na interni napeljavi, ki so nameščeni za obračunski vodomerni, služijo le interni porazdelitvi stroškov in jih upravljavec ni dolžan popisovati. Upravljavec teh vodomero ne vzdržuje in tudi ne uporablja za obračun vode.

75. člen

(hidrantni nastavek z vodomernom)

Hidrantni nastavek z vodomernom ima status začasnega priključka in je namenjen za začasno oskrbo s pitno vodo sejmov, različnih krajevnih prireditev, posebnih enkratnih odjemov za gradbišča itn. Naročnik začasnega vodovodnega priključka in upravljavec morata pred izvedbo skleniti pisno pogodbo in določiti pogoje za postavitve priključka, odvzem pitne vode in obračun storitve. Najem in uporaba hidrantnega nastavka je ča-

sovno omejena in traja najdlje dva meseca z možnostjo podaljšanja za dodatna dva meseca v izjemnih primerih. V primeru gasilskih društev je možen dogovor o daljšem času tovrstnega odvzema. Namestitvev in kontrolo uporabe izvaja upravljavec, uporabnik pa mora v vsakem primeru omogočiti kontrolo namembnosti in pregled nad porabo vode ter plačati porabljeno vodo in druge stroške, ki so vezani na tovrstno dobavo.

76. člen

(dimenzioniranje priključnega cevovoda in vodomera)

(1) Dimenzijo priključnega cevovoda in vodomera določi projektant interne vodovodne napeljave na podlagi izračuna pretoka vode po enotah obremenitve v okviru standardnih dimenzij, navedenih v 24. členu tega pravilnika. Ne glede na izračun je najmanjša velikost notranjega premera priključne cevi DN 25. Meritev porabe vode mora biti za razne namene ločena. Na odjemnih mestih, kjer je predvideno tudi notranje ali zunanje hidrantno omrežje se vgradi kombinirani vodomer.

(2) Če je kasnejša poraba večja ali manjša od predvidene, lahko vgradi upravljavec na merilnem mestu na stroške uporabnika vodomer ustrezne zmogljivosti.

77. člen

Če se predvideva večja poraba kot 1 l/sek, se dimenzionira vodomer na podlagi predvidenih maksimalnih pretokov v l/sek in predvidene povprečne dnevne porabe v m³/dan.

Maksimalni pretok (l/sek)	Predviden dnevni pretok (m ³ /dan)	Dimenzija vodomera (mm)
2,0–2,8	20	30 mm
2,8–5,5	40	40 mm
5,5–5,8	90	50 mm
5,8–10,8	120	65 mm
10,8–14,2	150	80 mm
14,2–16,6	210	100 mm

Upravljavec lahko na podlagi predvidene porabe vode, upoštevajoč pri tem dinamiko in konico odjema pitne vode pri uporabniku ter hidravlične razmere v vodovodnem omrežju, določi za vgradnjo tudi druge dimenzije in tipe vodomerov.

4.4. Daljinsko odčitavanje vodomerov

78. člen

(daljinsko odčitavanje vodomerov)

(1) Za potrebe daljinskega odčitavanja so na zahtevo upravljavca vodomeri lahko opremljeni s pomožnimi napravami, ki kot del vodomera opravljajo pomožne funkcije pri izvajanju meritve, daljinskem prenosu ali prikazovanju rezultata meritve.

(2) Nadgradnjo vodomerov z opremo za oddajanje podatkov lahko izvaja le upravljavec oziroma s strani upravljavca pooblaščen zunanji izvajalec.

4.5. Vzdrževanje in menjava vodomerov

79. člen

(1) Redno kontrolo, vzdrževanje in popis vodomerov vrši upravljavec skladno z veljavnimi predpisi s področja mero-slovja.

(2) Uporabnik lahko od upravljavca zahteva nadzor točnosti vodomera. Če vodomer deluje v mejah predpisane točnosti, nosi vse stroške postopka uporabnik (menjava, servis, kontrolni preizkus), v nasprotnem primeru pa upravljavec.

80. člen

Uporabnik ne sme prestavljati, zamenjati ali popravljati obračunskega vodomera, niti odstraniti morebitne plombe. Vse okvare in poškodbe, ki so nastale na vodomeru ali priključku po krivdi uporabnika, bremenijo uporabnika.

V. IZDAJA SMERNIC, MNENJ, PROJEKTHNIH POGOJEV IN SOGLASIJ

81. člen

(1) Upravljavec je kot nosilec javnega pooblastila obvezni dajalec soglasja, ki skladno z veljavno zakonodajo soodloča v zadevah urejanja prostora za področje oskrbe s pitno vodo in varovanja obstoječih vodovodnih objektov ter opreme. V zvezi s tem izdaja:

- smernice in mnenja k prostorskim aktom,
- projektne naloge za izdelavo PGD, PZI projektov vodovodnih naprav,
- projektne pogoje in soglasja k projektnim rešitvam za posege v prostor
- ter soglasja za priključitev.

(2) Smernice in mnenja, projektni pogoji in soglasja so namenjeni:

- uveljavljanju sprejetih razvojnih konceptov,
- usklajevanju prostorskega načrtovanja na državnem in lokalnem nivoju,
- zaščiti vodnih virov,
- varovanju in zaščiti obstoječega vodovodnega sistema,
- določanju pogojev za posege v prostor,
- določanju pogojev zagotavljanja oskrbe s pitno vodo in požarne varnosti,
- določanju pogojev za izvedbo priključkov.

82. člen

(projektni pogoji in soglasje k projektnim rešitvam)

(1) Če leži nameravana gradnja v varovalnem pasu vodovodnega sistema je potrebno k projektu za pridobitev gradbenega dovoljenja pridobiti soglasje upravljavca.

(2) Pred začetkom izdelovanja projekta za pridobitev gradbenega dovoljenja se lahko zaprosi za projektne pogoje upravljavca. Upravljavec v projektnih pogojih lahko določi:

- minimalni odmik objekta od vodovodnih naprav in pogoje za zaščito vodovoda,
- tehnične pogoje za križanje vodovoda z drugimi podzemnimi napravami,
- ostale pogoje.

(3) Upravljavec izdaja projektne pogoje in soglasja k projektnim rešitvam za posege v prostor na podlagi pisne vloge.

(4) K vlogi za izdajo projektnih pogojev je potrebno priložiti idejno zasnovo, katere glavni deli so:

- popis zemljiških parcel na katerih je predvidena gradnja,
- navedba veljavnega prostorskega akta, ki določa rešitve oziroma pogoje za gradnjo,
- opis obstoječega in predvidenega stanja,
- popis varovanih območij in varovalnih pasov z navedbo soglasodajalcev,
- popis predvidenih priključkov na infrastrukturo z navedbo predvidenih dimenzij oziroma predvideno potrošnje,
- navedbo upravljavcev gospodarske javne infrastrukture,
- grafični prikaz lege objekta na zemljišču, tako da je razvidna njegova tlorisna velikost in odmiki od sosednjih zemljišč, sosednjih objektov ter varovanih območij in varovalnih pasov,
- grafični prikaz značilnih prerezov (profilov).

(5) Idejna zasnova za stavbe mora vsebovati načrt arhitekture ter prikaz priključkov na gospodarsko javno infrastrukturo. Idejna zasnova za gradbeno-inženirske objekte mora vsebovati tiste vrste načrtov, ki so potrebni za izdajo projektnih pogojev ter prikaz zelenih priključkov na gospodarsko javno infrastrukturo. Risbe v načrtih stavb morajo vsebovati najmanj tloris in en značilen prerez iz katerega je razvidna maksimalna globina in višina objekta. Za podrobnejšo vsebino in obseg risb – načrtov za gradbene inženirske objekte se uporabljajo pravila stroke tako, da se doseže enako raven kot za stavbe. Prikazi priključkov na infrastrukturo morajo vsebovati shemo predvidenega poteka priključka od mesta priključitve na obstoječo infrastrukturo do objekta z navedbo potrebne dimenzije oziroma kapacitete priključka.

(6) Upravljalec mora izdati projektne pogoje oziroma soglasje k projektnim rešitvam v 15 dneh po prejemu popolne vloge.

83. člen

(soglasje za priključitev)

(1) Soglasje za priključitev so pogoji upravljavca, s katerimi se določi lokacija priključka in tehnični pogoji, ki morajo biti izpolnjeni, da bo mogoča priključitev objekta na to infrastrukturo in da bo zagotovljeno njeno nemoteno obratovanje. Namesto soglasja za priključitev se lahko pridobi soglasje k projektu za pridobitev gradbenega dovoljenja.

(2) Soglasje za priključitev se izdaja, če se bo nameravana gradnja priključila na vodovodni sistem, oziroma če se bo zaradi gradnje spremenila kapaciteta obstoječega vodovodnega priključka. V primeru spremembe kapacitete ni potrebno pridobiti projektnih pogojev in soglasja k projektni rešitvi.

(3) Če leži predvidena gradnja v varovalnem pasu vodovoda in se bo hkrati priključila na vodovod, lahko investitor vložijo skupno vlogo za projektne pogoje oziroma za soglasje k projektnim rešitvam ter za soglasje za priključitev.

(4) V primeru novogradenj je k vlogi za izdajo soglasja za priključitev potrebno predložiti idejno zasnovano z vsebino, ki je navedena v prejšnjem členu.

(5) V primeru priključitve obstoječih objektov je k vlogi za izdajo soglasja potrebno predložiti:

– pravnomočno gradbeno dovoljenje za objekt, ki se priključuje na vodovod, ali dokazilo, da je bil objekt zgrajen pred letom 1967,

– uradni situacijski načrt z vrisanim objektom ali zemljiščem in razločno vidnimi parcelnimi številkami (potrjen izris iz katastrskega načrta),

– grafični prikaz, iz katerega so razvidni lega in tlorisna velikost objekta (situacija) ter predvideni priključki na gospodarsko javno infrastrukturo,

– potrdilo lokalne skupnosti o plačnem komunalnem prispevku,

– soglasje za prekop javnih površin, preko katerih bo potekal vodovodni priključek,

– pogodbo o služnosti ali soglasje lastnikov parcel, po katerih bo potekal vodovodni priključek oziroma sodno odločitev, ki nadomesti soglasje,

– izjavo uporabnika o načinu zagotovitve odvajanja odpadnih voda v skladu se predpisi, ki urejajo odvajanje in čiščenje komunalne odpadne in padavinske vode.

(6) Pri že obstoječih priključkih je potrebno navesti lastnika vodovodnega priključka in naslov objekta.

(7) Če podatki o vodovodu projektantu niso znani, je upravljalec dolžan poslati izsek iz katastra vodovodnih naprav in predpisati mesto priključitve oziroma opredeliti, na katerem odseku vodovoda bi bila možna priključitev.

(8) Upravljalec ni dolžan izdati soglasja o priključitvi, če uporabniku ne more zagotoviti nemotene oskrbe ali če bi bila s tem motena oskrba ostalim uporabnikom. V takem primeru je upravljalec dolžan obvestiti uporabnika, pod kakimi pogoji je priključitev možna.

VI. POSTOPEK ZA PRIKLJUČITEV NA VODOVODNO OMREŽJE IN UKINITEV PRIKLJUČKA

84. člen

(postopek za priključitev)

(1) Priključitev na vodovodni sistem je možna samo na podlagi izdanega soglasja za priključitev ter sklenjene pogodbe o izvedbi priključka z upravljavcem.

(2) Zahtevek za izvedbo priključitve na vodovodni sistem poda investitor na podlagi pisne vloge s sklicem na izdano soglasje za priključitev ter s priloženo projektom vodovodnega priključka, ki je lahko tudi del projektne dokumentacije za pridobitev gradbenega dovoljenja.

(3) Vsa montažna dela pri izvedbi vodovodnega priključka, vključno s priključitvijo na vodovodni sistem, položitvijo cevi in montažo obračunskega vodomera izvede upravljalec ali drug za to usposobljen in registriran izvajalec gradbenih del oziroma druga oseba v skladu z ZGO-1 pod nadzorom upravljalca, v obeh primerih na stroške uporabnika. Zemeljska dela pri izvedbi priključnega cevovoda lahko izvede uporabnik sam ali za uporabnika drug za to usposobljen in registriran izvajalec gradbenih del oziroma druga oseba v skladu z ZGO-1, pri čemer je potrebna zakoličba s strani upravljavca in obvezen nadzor nad opravljenimi deli.

(4) Na osnovi izpolnjene vloge in predložene dokumentacije upravljalec opravi ogled, odkáže točno mikrolokacijo trase priključka in izdelava ponudbo ter pogodbo za izvedbo priključka. Pogodba zajema tiste storitve, za katere investitor ni obvestil upravljalca, da jih bo opravil preko drugega za to usposobljenega in registriranega izvajalca gradbenih del oziroma druge osebe v skladu z ZGO-1 pod nadzorom upravljavca. Ponudba ter pogodba vselej zajema tiste postavke, ki so v pristojnosti upravljalca, to je ogled lokacije, odkaz trase priključka, izvedba tlačnega preizkusa, izdelavo geodetskega posnetka priključka, vnos priključka v zbirni kataster gospodarske javne infrastrukture in druge evidence ter druge s temi storitvami povezane stroške. Vsi stroški zakoličbe, izdelave priključka in geodetskega posnetka bremenijo uporabnika in se zaračunajo po veljavnem ceniku upravljavca.

(5) Priključitev na vodovodni sistem se izvede ko:

– so izpolnjeni vsi pogoji iz soglasij,

– plačan račun po pogodbi za izvedbo priključka,

– uspešno izveden tlačni preizkus ter izdelan geodetski posnetek priključka,

– je sklenjena pogodba o dovolitvi služnosti za vzdrževanje (dostop, gradnja, obratovanje, vzdrževanje, nadzor in obnove) vodovodnega priključka za čas obratovanja priključka med upravljavcem ter investitorjem ter notarsko overjen podpis investitorja,

– v primerih ko ima objekt več kot tri stanovanjske oziroma poslovne enote, lastnik upravljavcu predloži projekt internih vodovodnih instalacij.

85. člen

(postopek za ukinitvev priključka)

(1) Ukinitvev je lahko začasna ali trajna. Trajno se priključek na vodovod lahko ukine v primerih odstranitve stavbe ali inženirskega objekta, oziroma v primeru, če se v stavbi ali gradbenem inženirskem objektu ne zadržujejo ljudje in se pitna voda ne uporablja za oskrbo živali.

(2) Za trajno ukinitvev priključka je potrebno soglasje upravljavca, ki ga le-ta izda na podlagi pisnega zahtevka lastnika ali lastnikov (vseh) priključka. Trajna ukinitvev se izvede na navezavi priključka (glavnem vodu). Vsi stroški ukinitvev bremenijo lastnika.

(3) Trajno ukinitvev lahko izvede samo upravljalec, in sicer tako, da:

– fizično odstrani priključni ventil in cev, vključno z demontažo vodomera,

– izbriše priključek iz katastra,

– vnese v evidenco uporabnikov ukinitvev priključka.

(4) V primeru, da uporabnik odjemnega mesta začasno ne potrebuje, ga lahko na podlagi soglasja upravljavca na svoje stroške začasno odklopi.

VII. NADZOR, TEHNIČNI PREGLED IN PREVZEM

7.1. Nadzor

86. člen

(1) Za vse novozgrajene vodovodne objekte in opremo, ki se vključujejo v vodovodni sistem, za vse vrste posegov na obstoječih vodovodnih napravah, za izvajanje del v varovalnih

pasovih kot tudi za vsa dela, ki lahko vplivajo na vodovodne naprave, je med celotno gradnjo oziroma izvajanjem posegov obvezen nadzor upravljavca. Če pripravo in celoten potek investicije vodi upravljavec, je obseg nalog in odgovornosti nadzornika določen z veljavnimi predpisi.

(2) V primerih, ko investicije ali izvajanja posegov ne vodi upravljavec, je nadzor upravljavca nad deli, ki so navedena v prejšnjem odstavku prav tako obvezen, in sicer kot upravljavski nadzor, ki ga mora naročiti in plačati investitor. Ta obsega kontrolo skladnosti in kvalitete del glede na projektno dokumentacijo in veljavne predpise, ne obsega pa nalog finančnega nadzora, odgovornosti v zvezi s terminskim planom, koordinacijo del, varstvom in zdravjem pri delu.

(3) Izvajalec nadzora je dolžan poklicati pooblaščenega predstavnika upravljavca v vseh primerih iz prvega odstavka tega člena, še zlasti pa:

- pri izvedbi posteljice,
- pri zasipu cevovoda 30 cm nad temenom cevi,
- pri tlačnem preizkusu cevovoda,
- pri dezinfekciji cevovoda.

(4) Priključitev novozgrajenega vodovoda na vodovodno omrežje lahko izvede le upravljavec.

7.2. Tehnični pregled

87. člen

(tehnični pregled)

(1) Tehnični pregled za pridobitev uporabnega dovoljenja je preverjanje izpolnitve zahtev upravljavca danih s soglasji in pogoji tega pravilnika ter ga opravi pooblaščen predstavnik upravljavca na ogledu, razpisanem s strani upravnega organa.

(2) Pred izvedbo tehničnega pregleda za pridobitev uporabnega dovoljenja ali kadar pridobitev uporabnega dovoljenja ni predpisana (obnova cevovodov, vodovodnih objektov in podobno) je potrebno izvesti interni tehnični pregled. Organizacija internega tehničnega pregleda je naloga odgovornega nadzornika. Pri internem tehničnem pregledu sodelujejo predstavniki investitorja, nadzora, upravljavca, izvajalca in na zahtevo investitorja tudi projektant. Vse ugotovitve se dokumentirajo v zapisniku, kjer se ugotovi ali je izgrajena komunalna infrastruktura zgrajena v skladu s tehnično dokumentacijo in dovoljenji.

(3) Po odpravljenih morebitnih ugotovljenih pomanjkljivostih izvajalec del in nadzornik podpišeta izjavo o odpravi pomanjkljivosti, katera je osnova za primopredajo.

7.3. Prevzem

88. člen

(1) Občina novozgrajeni vodovod z vsemi pripadajočimi objekti in napravami preda v upravljanje upravljalcu.

(2) Za prenos v upravljanje novozgrajenega vodovoda morajo biti izpolnjeni naslednji pogoji:

- vodovod mora imeti vso potrebno dokumentacijo (kattaster, evidenco priključkov in hidrantov, evidenco osnovnih sredstev in njihove vrednosti),
- vsi vgrajeni obračunski vodomeri morajo biti pregledani in žigosani skladno z veljavno zakonodajo oziroma jih je potrebno zamenjati,
- postopek prevzema mora biti izpeljan dokumentirano z zapisniki o primopredaji (tehnična dokumentacija).

7.4. Hramba dokumentacije

89. člen

(1) Nadzornik je odgovoren za zagotovitev vse dokumentacije, nastale pri izgradnji objektov in naprav vodovodnega omrežja.

(2) Kompletna dokumentacija (tehnična in ekonomska) glede objektov in naprav vodovodnega omrežja se preda investitorju, ki je odgovoren za hrambo, varovanje, izdajanje in izločanje tehnične in projektne dokumentacije.

(3) Investitor je dolžan upravljavcu predati en izvod dokumentacije.

90. člen

Predana projektna in tehnična dokumentacija mora biti kompletna, urejena po sklopih in popisana skladno z veljavno zakonodajo, ki ureja področje ravnanja z arhivskim in dokumentarnim gradivom ter arhiviranjem gradiva.

VIII. OBRATOVANJE VODOVODA

91. člen

(1) Upravljavec mora nadzirati in upravljati z vodovodnim sistemom v duhu dobrega gospodarja ter izvajati ukrepe za zagotavljanje nemotene oskrbe s pitno vodo. V sklopu vzdrževanja mora s preizkusi in analizo vodovodnega sistema ugotavljati netesnost cevovodov in ostalih elementov z namenom zmanjševanja izgub vode ter prekinitev pri oskrbi s pitno vodo, ohraniti funkcionalnost vodovodnih objektov in naprav, preprečevati negativne posledice na okolju in zagotavljati zdravo pitno vodo.

(2) Nadzor obsega meritve pretokov in tlakov, ugotavljanje zanesljivosti obratovanja in ostale obratovalne kontrole ter nadzor nad kakovostjo in ustreznostjo pitne vode pri uporabnikih.

(3) V ta namen se uporablja ročne in avtomatizirane postopke, odvisno od tehnične opremljenosti posameznih delov sistema ter redne in izredne analize zdravstvene ustreznosti pitne vode.

(4) Upravljavec mora z uporabo sistema nadzora in daljinskega upravljanja redno spremljati delovanje ter izvajati ukrepe za zagotavljanje nemotene oskrbe s pitno vodo. Z rednim nadzorom in pregledi objektov ter naprav vodovodnega sistema se morajo izvajati ukrepi za preprečevanje oziroma zmanjšanje možnosti nastanka okvar ter posledično prekinitev v dobavi pitne vode.

(5) Za elemente, kot so črpalke, armature in električna oprema je potrebno izvajati plansko preventivno vzdrževanje. Plani predvidenih vzdrževalnih del, zamenjave in obnove vkopanih delov sistema morajo biti opravljeni v skladu z veljavno zakonodajo. Za izvajanje vzdrževalnih del na strojnih in električnih instalacij mora biti zagotovljeno ustrezno usposobljeno osebje.

(6) Upravljavec izvaja in vzdržuje interni nadzor po načelih sistema HACCP, da bi zagotavljal in varoval zdravstveno ustreznost pitne vode. V ta namen izvaja spremljajoče higienske programe kot preventivne aktivnosti v vseh fazah in procesih, kjer obstaja neposreden stik s pitno vodo ali morebiten posredni vpliv na zdravstveno ustreznost pitne vode ali varnost oskrbe s pitno vodo. HACCP in spremljajoči higienski programi so podrobneje definirani v internih dokumentih upravljavca.

(7) Spoštovanje zahtev internega zdravstvenega nadzora je obvezujoče tudi za vse tiste, ki kot zunanji izvajalci lahko pri svojem delu posredno ali neposredno vplivajo na zdravstveno ustreznost pitne vode ali varnost oskrbe s pitno vodo.

(8) Kakovost pitne vode iz vodovodnega sistema mora ustrezati zahtevam veljavne zakonodaje, upoštevati pa je treba tudi smernice EU.

(9) Končni namen vode (zdravstveni, protipožarni, tehnološki) je kriterij za določanje kakovosti vode. Voda, ki je namenjena samo za protipožarni namen ali za tehnološke potrebe je lahko slabše kakovosti od predpisane za pitno vodo, če se dobavlja po posebnem ločenem vodovodnem sistemu.

(10) Voda iz vodovodnega sistema mora na uporabnikovem priključku ustrezati kakovosti za pitno vodo. Uporabnik je dolžan zagotoviti, da se kvaliteta v interni instalaciji ne poslabša.

(11) Materiali, iz katerih so izdelani elementi vodovodnega sistema, vključno s tesnili in premazi, ki pridejo v stik z vodo, ne smejo glede fizikalnih, kemijskih ali mikrobioloških lastnosti vplivati na kakovost pitne vode, kar mora biti potrjeno z ustreznimi dokazili.

IX. KATASTER VODOVODNEGA SISTEMA

92. člen

(vodenje katastra vodovodnega sistema)

(1) Vodenje in vzdrževanje katastra vodovodnega sistema obsega spremljanje in ugotavljanje sprememb, ki nastanejo pri novogradnjah, rekonstrukcijah in popravilih vodovodnega omrežja.

(2) Izvedene spremembe na vodovodnem sistemu morajo biti obdelane v obliki elaborata katastra vodovodnega sistema in elaborata za potrebe upravljavca, ki ga izdelata izvajalec del za potrebe evidentiranja v geografskem informacijskem sistemu upravljavca. Izvajalec del poskrbi za vnos novozgrajene infrastrukture v kataster gospodarske javne infrastrukture (GJI).

(3) Investitor mora predati upravljavcu elaborat za potrebe evidentiranja v geografskem informacijskem sistemu (GIS) upravljavca in za potrebe vzdrževanja. Upravljavec izvaja tudi nadzor nad vnosom novozgrajene infrastrukture v kataster GJI.

93. člen

(elaborat katastra vodovodnega sistema)

(1) Elaborat katastra vodovodnega sistema mora biti izdelan skladno z veljavno zakonodajo in dodatnimi zahtevami upravljavca. Izdelan mora biti v analogni in digitalni obliki (v koordinatnem sistemu D48/GK in v koordinatnem sistemu D96/TM), medij za posredovanje podatkovnih nizov je CD (zgoščanka), USB ključ ali drug ustrezen medij. Elaborat mora poleg zakonsko določenih elementov vsebovati tudi:

- certifikat,
- terensko skico meritev z označenimi števkami detajlnih točk, geodetsko mrežo in globino cevovoda (+, –) z detajli v večjem merilu,
- računsko obdelavo, spise in datoteke,
- načrt v analogni in digitalni obliki (dwg format), ki vsebuje geodetski posnetek terena in vodovodnega sistema z vsemi pripadajočimi elementi, označbami in podatki (cevovod, oprema, objekti vodovodnega sistema, ostali objekti, frontne mere, DKN),
- fotografije jaškov, cevovodov, križanj vodov, vozlišč, detajlov itn. v jpg formatu.

(2) Geodetske meritve morajo biti izvedene pred zasutjem vodovodnega omrežja. Pri geodetski izmeri morajo biti zajeti vsi spoji in lomi cevovoda, vsa oprema ter objekti. Zajeti je potrebno tudi karakteristične objekte, od katerih je potrebno izmeriti fronte do lomnih točk cevovoda, opreme in objektov cevovoda. Relacijske tabele (atribut vrsta vozlišča in atribut snemano) so na razpolago pri upravljavcu vodovodnega sistema.

94. člen

(elaborat za potrebe upravljavca)

(1) Elaborat za potrebe upravljavca je dodatek k elaboratu katastra vodovodnega sistema, ki je namenjen upravljavcu za potrebe obratovanja in vzdrževanja vodovodnega sistema.

(2) Obvezna vsebina elaborata:

- tehnično poročilo,
- pregledna načrta: topografski in katastrski načrt v ustreznem merilu z vrisanim vodovodnim sistemom in vsemi pripadajočimi elementi: cevovodi, priključni vodi, odtoki, oprema (zasuni, sekcijski zasuni, hidranti itn.), objekti (VH, RAZ, jaški itn.), izpisi (kota terena, kota temena ali globina, vmesna razdalja),
- skica montaže z označbami montažnih shem,
- montažne sheme,
- CD s skenogramom celotnega elaborata v tif multifile ali pdf formatu.

X. VAROVANJE OBJEKTOV

95. člen

(1) Izvajanje varne oskrbe s pitno vodo zahteva varovanje objektov in naprav vodovoda pred poseganjem nepooblaščenih oseb, vandalizmom in drugimi nezakonitimi aktivnostmi. Varovanje mora biti izvedeno tako, da je onemogočen dostop

do vodovodnih objektov in opreme ali kakršnokoli škodljivo delovanje živali ali nepooblaščenih oseb.

(2) V splošnem se podzemni sistem šteje kot varen, posebno pozornost pa je potrebno nameniti nadzemnim delom opreme. Možnost onesnaženja pitne vode mora biti zmanjšana na minimalno stopnjo. Varovanje vseh pomembnejših objektov mora biti obdelano s projektno dokumentacijo.

(3) Tehnično se varuje vsa črpališča, prečrpališča, vodohrane in razbremenilnike tako, da je možen nadzor vstopa na varovano območje. Objekti vodovodnega sistema morajo biti ograjeni z žično ograjo višine 2 m. Žična ograja naj bo izdelana iz materialov, ki zagotavljajo obstojnost pred vremenskimi vplivi. Nosilni elementi ograje morajo biti iz betonskih, aluminijastih ali pocinkanih stebričkov in primerno temeljeni na terenu, ki mora biti predhodno ustrezno utrjen. Vrata v ograji morajo biti izvedena tako, da jih je možno zakleniti s patentnim cilindričnim vložkom oziroma obešanko upravljavca. Ograja mora biti praviloma oddaljena od vznožja nasipa najmanj 1 m.

XI. PREHODNE IN KONČNE DOLOČBE

96. člen

Obstoječe stanje naprav, oprema in elementi vodovodnega sistema, ki so že v upravljanju upravljavca in niso grajeni oziroma vgrajeni v skladu s tem pravilnikom, ne ogrožajo pa delovanja vodovodnega sistema niti v tehničnem niti v zdravstvenem smislu, se sanirajo postopoma v roku, ki ga dopušča letno planiranje sredstev za vzdrževanje in investicije.

97. člen

Naprave, za katere odgovarja uporabnik in niso skladne z določili tega pravilnika, ni pa ogrožena varnost oskrbe s pitno vodo, so uporabniki dolžni sanirati postopoma ob izvedbi obnove objekta oziroma internega vodovodnega omrežja.

98. člen

(1) Uporabniki so v skladu s sprejetim letnim načrtom upravljavca ob zamenjavi hišnih priključkov, obnovi napajalnega omrežja ali v drugih utemeljenih primerih na zahtevo upravljavca dolžni omogočiti prestavitev merilnega mesta iz objektov v merilne jaške izven objekta.

(2) Uporabnik ima pravico podati pobudo k vključitvi njegovega merilnega mesta v načrt za prihodnje leto.

(3) Novo lokacijo merilnega mesta, ki mora biti čim bližje sekundarnem cevovodu, določita skupno uporabnik in predstavnik upravljavca. Upravljavec nosi stroške izvedbe merilnega jaška in prestavitve vodomera, morebitne druge stroške povezane s prestavitvijo interne inštalacije za merilnim mestom pa krije uporabnik.

99. člen

Vsa soglasja izdana do dneva uveljavitve tega pravilnika ostanejo v veljavi, pri izvedbi pa je potrebno upoštevati tudi določila tega pravilnika.

100. člen

Ta pravilnik se objavi v Uradnem listu Republike Slovenije in začne veljati petnajsti dan po objavi v Uradnem listu Republike Slovenije.

XII. GRAFIČNE PRILOGE

101. člen

Skice št. 1, 2a, 2b, 3a in 3b se nahajajo v prilogi in so sestavni del predmetnega pravilnika.

Št. 355-7/2016-3

Trebnje, dne 29. septembra 2016

Župan
Občine Trebnje
Alojzij Kastelic l.r.

PREREZ JARKA

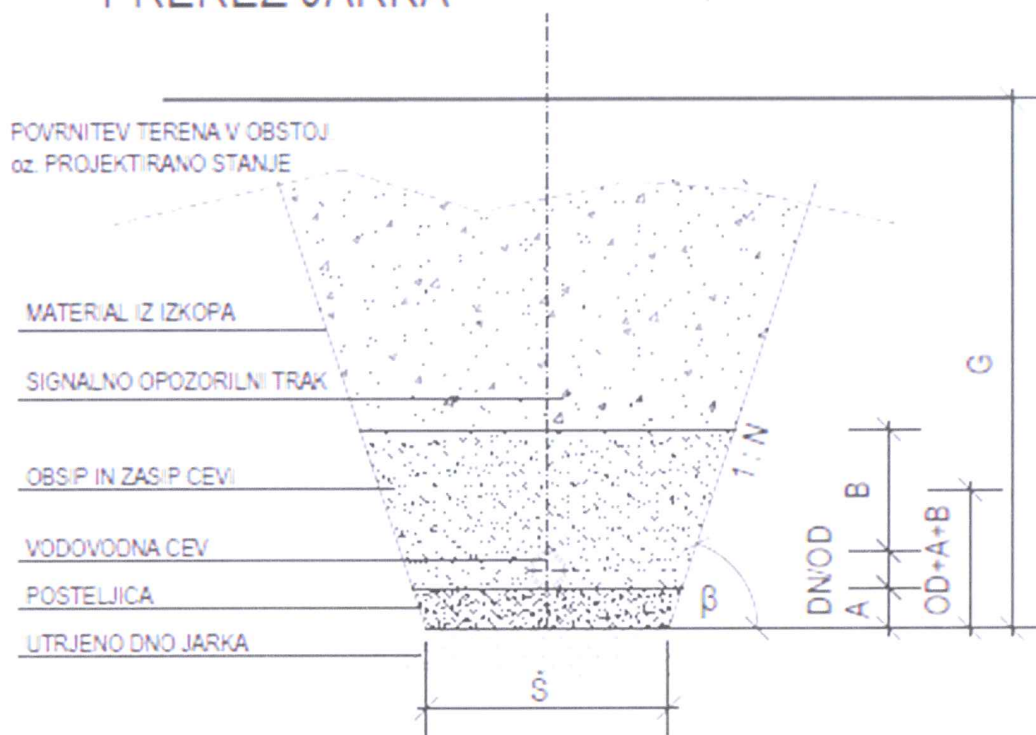

utrjevanje dna jarka - zgoščenost
najmanj $E_u = 40 \text{ N/mm}^2$

utrjevanje zasipa-zgoščenost po projektu (ceste, objekta...)
najmanj $E_u = 23 \text{ N/mm}^2$

DN...nazivni premer cevi v (mm)

OD...zunarnji premer cevi v (mm)

Š...širina dna izkopa (tabela)

G...globina izkopa - po projektu -vzd. profil

1:N...kot naklona neopaženega jarka do horizontale 3:1 - II. in III. kategorija

1:N...kot naklona neopaženega jarka do horizontale 5:1 - IV in V. kategorija

A...debelina posteljice - min 15 cm oz. 10 cm + DN/10
granulacija agregata - 4-8 mm

B...debelina knjta nad cevjo - 30 cm
granulacija agregata - 4-8 mm (ročno komprimiranje oz. z lahimi
kompr. sredstvi max teže 0,3kN do 1kN)

ŠIRINA DNA JARKA V ODVISNOSTI OD PREMERA CEVI IN NAKLONA IZKOPA

DN (mm)	OPAŽEN JAREK	NEOPAŽEN JAREK	
		$\beta > 60^\circ$	$\beta < 60^\circ$
< 200	min. 0,60 m	min. 0,60 m	OD + 0,40 m
> 200<350	OD + 0,50 m	OD + 0,50 m	OD + 0,40 m
> 350<700	OD + 0,70 m	OD + 0,70 m	OD + 0,40 m

SKICA 2a

SHEMA PRIKLOPA PODTALNEGA HIDRANTA

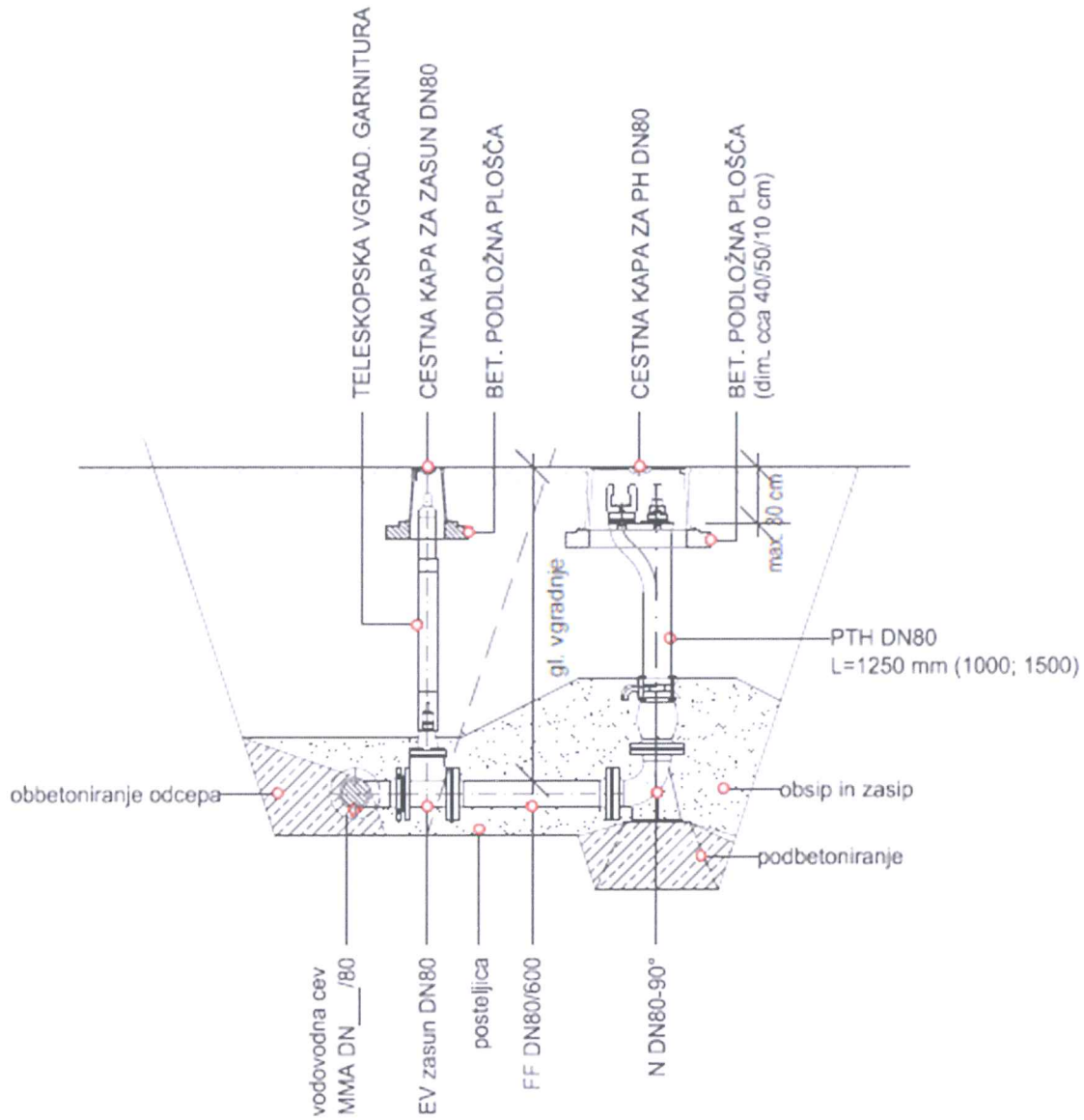

SHEMA PRIKLOPA NADTALNEGA HIDRANTA

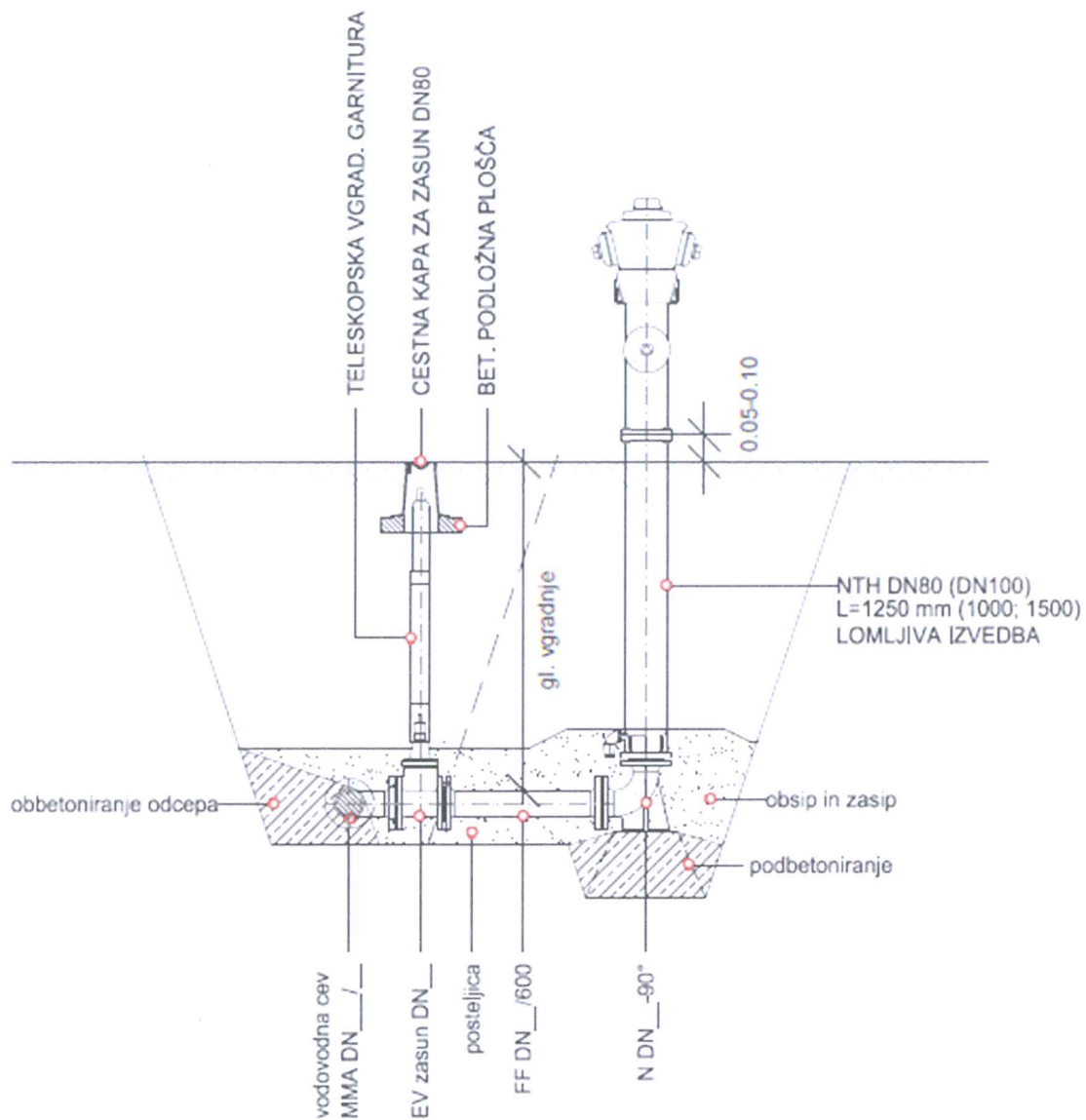

SKICA 3a

SHEMA PRIKLJUČKA

- za cevi premera do DN 40 mm (d50)

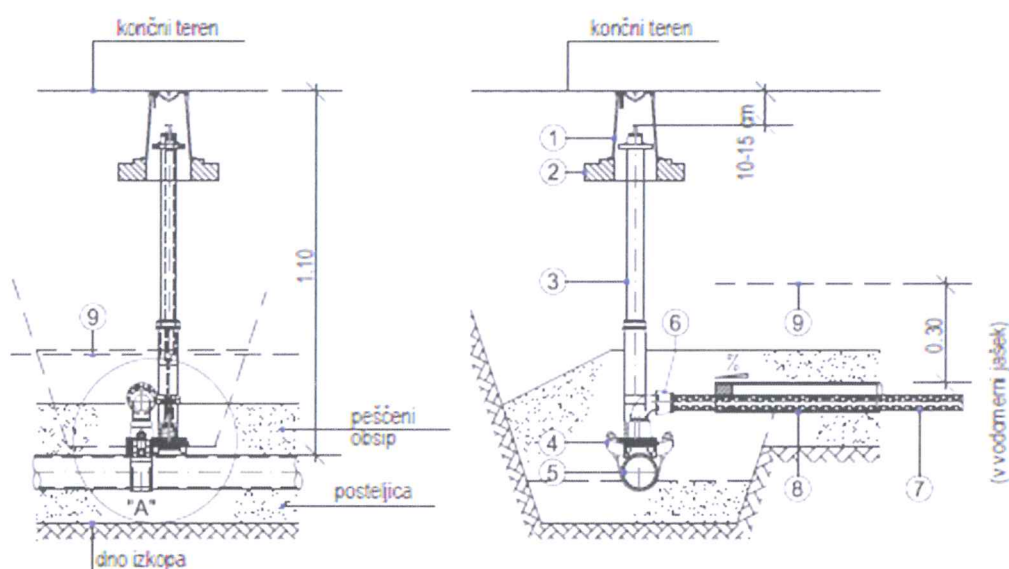

- ① oestna kapa za oestni zasun
- ② podložna plošča - betonska
- ③ teleskopska vgradilna garnitura za HP
vgradilna globina 0,70-1,00m oz. 1,00-1,50m
- ④ navrtalna objemka z zasunom
možen priklop med obratovanjem vodovoda
- ⑤ cev javnega vodovoda premera do DN 40 mm
- ⑥ redukcijska ločna spojka 1,5"/ d32, d40, d50
- ⑦ cev do DN 40 (d50) oz. do 6/4"
- ⑧ zaščitna cev priključka
- ⑨ signalno opozorilni trak-POZOR VODOVOD

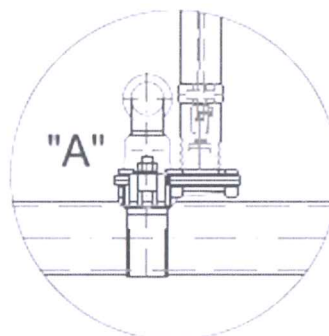

SHEMA PRIKLJUČKA

- za cevi premera DN 50 mm in več

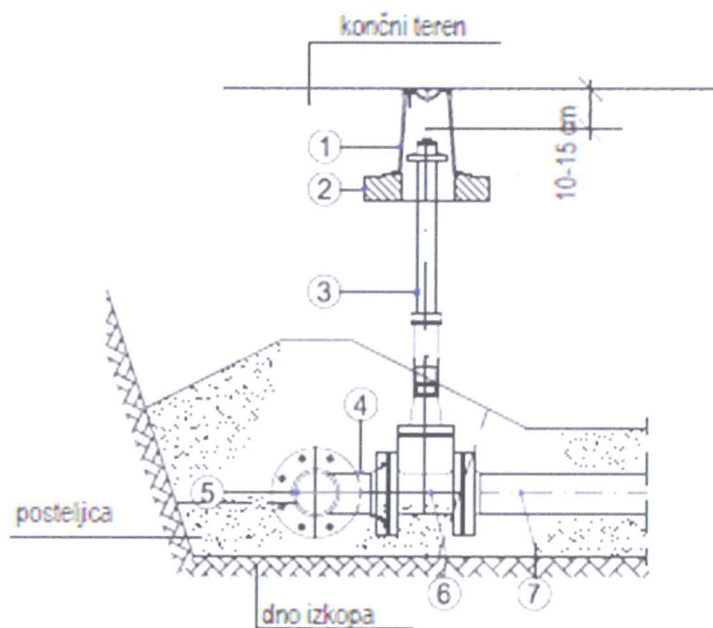

- ① cestna kapa za cestni zasun
- ② podložna plošča - betonska
- ③ teleskopska vgradilna garnitura za zasun
vgradna globina 0,70-1,00m oz. 1,00-1,50m
- ④ odcep T kos (MMA kos)
- ⑤ cev javnega vodovoda premera DN 50 mm in več
- ⑥ EV zasun
- ⑦ cev z ustreznimi spojnimi kosi (nad DN 50 mm)

ZAGORJE OB SAVI**2787. Odlok o Občinskem podrobnem prostorskem načrtu za športno rekreacijsko območje Evropark v Zagorju ob Savi**

Na podlagi 61. člena Zakona o prostorskem načrtovanju (Uradni list RS, št. 33/07, 70/08 – ZVO-1B, 108/09, 80/10 – ZUPUDPP, 106/10 – popr., 43/11 – ZKZ-C, 57/12, 57/12 – ZUPUDPP-A, 109/12, 35/13 – odl. US, 76/14 – odl. US in 14/15 – ZUUJFO) ter 17. člena Statuta Občine Zagorje ob Savi (Uradni list RS, št. 30/15) je Občinski svet Občine Zagorje ob Savi na 13. redni seji dne 3. 10. 2016 sprejel

ODLOK**o Občinskem podrobnem prostorskem načrtu za športno rekreacijsko območje Evropark v Zagorju ob Savi****I. SPLOŠNE DOLOČBE****1. člen**

(predmet OPPN)

S tem odlokom se sprejme Občinski podrobni prostorski načrt za športno rekreacijsko območje Evropark v Zagorju ob Savi.

II. VSEBINA OPPN**2. člen**

(sestavni deli OPPN)

A) TEKSTUALNI DELI OPPN (ODLOK)**1. Opis prostorske ureditve****1.1 Namen OPPN****1.2 Območje OPPN****1.3 Ureditve izven meje območja OPPN****2. Umestitev načrtovane ureditve v prostor**

2.1 Vplivi in povezave prostorske ureditve s sosednjimi območji

2.2 Rešitve načrtovanih objektov in površin**2.3 Pogoji in usmeritve za projektiranje in gradnjo**

3. Zasnova projektnih rešitev in pogojev glede gradnje in priključevanja objektov na gospodarsko javno infrastrukturo in grajeno javno dobro

3.1 Skupne določbe**3.2 Prometna infrastruktura****3.3 Elektroenergetsko omrežje****3.4 Plinovodno omrežje****3.5 Oskrba z vodo****3.6 Odvajanje in čiščenje odpadnih voda****3.7 Odpadki****3.8 Elektronske komunikacije**

4. Rešitve in ukrepi za celostno ohranjanje kulturne dediščine

5. Rešitve in ukrepi za varovanje zdravja ljudi, varstvo okolja, naravnih virov ter ohranjanje narave

6. Rešitve in ukrepi za varstvo pred naravnimi in drugimi nesrečami, vključno z varstvom pred požarom

7. Etapnost izvedbe prostorske ureditve in drugi pogoji za izvajanje OPPN

8. Velikost dopustnih odstopanj od funkcionalnih, oblikovalskih in tehničnih rešitev

B) GRAFIČNI NAČRTI**B1 Izsek iz grafičnega dela občinskega**

prostorskega načrta s prikazom lege

prostorske ureditve na širšem območju M 1: 5 000

B2 Prikaz vplivov in povezav s sosednjimi območji M 1:10 000

B3 Območje podrobnega načrta z obstoječim parcelnim stanjem M 1: 2 000

B4 Funkcionalna zasnova območja M 1: 5 000

B5 Ureditvena situacija s prerezom čez območje OPPN M 1: 2 000

B6 Potek omrežij in priključevanje objektov na gospodarsko infrastrukturo ter grajeno javno dobro z geološko-geotehničnimi ukrepi M 1: 2 000

B7 Načrt parcelacije M 1: 2 000

B7a–B7d Načrt parcelacije – koordinate

C) POVZETEK GLAVNIH TEHNIČNIH ZNAČILNOSTI OZIROMA PODATKOV O PROSTORSKI UREDITVI

D) PRILOGE OPPN

D1 Izvleček iz hierarhično višjega prostorskega akta

D2 Prikaz stanja prostora na obravnavanem območju

D3 Seznam strokovnih podlag

D4 Smernice in mnenja nosilcev urejanja prostora, postopek CPVO

D5 Obrazložitev in utemeljitev

D6 Povzetek za javnost.

1. OPIS PROSTORSKE UREDITVE**1.1 Namen OPPN****3. člen**

(1) Z OPPN za športno rekreacijsko območje Evropark v Zagorju ob Savi se omogoča razvoj nekdanjega rudniškega območja, ki je bilo v sklopu sanacije rudnika rjavega premoga delno že urejeno za športno rekreacijske namene.

(2) Načrtuje se ureditev dodatnih odprtih športno rekreacijskih površin in površin za sprostitev, vključno z ureditvijo obstoječega vzletišča Ruardi, postavitev objektov za potrebe funkcioniranja športno rekreacijskih površin ter gradnja gospodarske javne infrastrukture in priključkov nanjo.

(3) Z OPPN se na športno rekreacijskem območju Evropark določijo usmeritve v zvezi s posegi v prostor, vrste možnih posegov v prostor ter pogoji za njihovi izvedbo.

1.2 Območje OPPN**4. člen**

(1) Območje OPPN je velikosti 35,6 ha. Zajema zemljišča ali dele zemljišč z naslednjimi parcelnimi številkami:

*142/2, *150/2, *235/1, 100/1, 100/2, 101, 102/1, 102/2, 102/3, 102/4, 1027/1, 103/1, 103/2, 1030/3, 1030/4, 1030/6, 1030/7, 1031/6, 1032, 1033/1, 1033/2, 104/1, 104/2, 105, 106, 1065/6, 1067, 107, 1072, 1074/1, 1074/2, 108/1, 108/2, 108/3, 108/4, 109, 110/1, 110/2, 111/1, 111/2, 112, 113/1, 113/2, 114/1, 114/2, 134/16, 138/2, 138/3, 138/4, 138/5, 139/1, 139/2, 139/3, 140, 141/1, 141/2, 141/4, 141/5, 141/6, 141/7, 142/1, 143/1, 143/2, 144/1, 144/2, 144/3, 145, 146/1, 147, 148/1, 148/3, 148/4, 148/5, 149/3, 149/4, 149/5, 149/6, 150/1, 151, 152/1, 152/2, 153/1, 153/2, 154, 155, 156, 157, 158/1, 158/2, 159/1, 159/2, 160/2, 160/3, 160/4, 160/5, 161, 162/1, 162/2, 165, 166/1, 166/2, 166/3, 167/1, 167/3, 167/4, 170/2, 170/3, 170/4, 170/5, 171, 172/1, 172/2, 173, 174/1, 174/2, 175/1, 175/2, 176/1, 176/2, 177/3, 177/4, 177/5, 180/2, 181, 182/1, 182/2, 183/2, 183/3, 183/4, 184, 185, 186, 187, 188/1, 188/2, 189/2, 189/3, 189/4, 189/5, 189/6, 190/2, 231/2, 232/1, 232/2, 233/1, 233/4, 234, 236/4, 236/5, 237/1, 237/2, 239/1, 239/2, 239/3, 239/4, 242/1, 242/3, 242/4, 245/4, 245/6, 245/7, 246, 292/1, 292/2, 292/3, 294/2, 294/3, 295/4, 295/6, 295/7, 324/10, 324/16, 324/17, 324/2, 325/2, 326/2, 327/1, 332/1, 333/2, 334, 78, 79/1, 83/1, 86/1, 86/2, 86/3, 87/1, 87/2, 87/3, 88/1, 88/2, 89/1, 89/2, 89/3, 89/4, 90, 91/1, 91/2, 91/3, 91/4, 92/1, 92/2, 92/3, 93/1, 93/2, 94, 95, 96, 97/1, 97/2, 98/1, 98/2,

99/1, 99/2; vse k.o. Potoška vas in 202/1, 239/1 in 1462/1; vse k.o. Zagorje.

(2) Območje OPPN z natančnim potekom meje je prikazano na grafičnih načrtih.

1.3 Ureditve izven meje območja OPPN

5. člen

Izven meje območja OPPN se za namen funkcioniranja objektov in ureditev na območju OPPN, načrtujejo:

– priključek na vodovodno omrežje do priključnega jaška, ki se nahaja v križišču med regionalno cesto R1 1219 (smer Trbovlje) in lokalno cesto LC 480011 (smer Trojane) ter del trase vodovoda ob interventni poti do bara,

– priključka na elektroenergetsko omrežje do transformatorske postaje, načrtovane v sklopu obrtne cone južno od Evroparka in do transformatorske postaje Jereb ter del trase elektroenergetskega voda ob interventni poti do bara,

– priključka na telekomunikacijsko omrežje južno in vzhodno od območja OPPN,

– priključek na javno razsvetljavo južno od območja OPPN ter del trase javne razsvetljave ob interventni poti do bara.

2. UMESTITEV NAČRTOVANE UREDITVE V PROSTOR

2.1 Vplivi in povezave prostorske ureditve s sosednjimi območji

6. člen

(1) Območje Evroparka predstavlja glavno primestno rekreacijsko območje Zagorja ob Savi. Nahaja se v neposredni bližini občinskega središča, hkrati pa je odmaknjeno od dogajanja v mestu in tako že danes predstavlja privlačen ambient za gibanje, rekreacijo in sprostitve.

(2) Območje Evroparka je na severu, severo-vzhodu, na zahodu in jugo-zahodu obdano pretežno s kmetijskimi in gozdnimi površinami. Na vzhodu meji na načrtovano stanovanjsko območje Orlek, v južnem delu pa se stika z naseljem Zagorje ob Savi.

(3) Območje je prometno dostopno preko lokalne ceste LC 480011 Zagorje-V Zideh (smer Trojane) in ceste preko Ruardija. V neposredni bližini se nahaja regionalna cesta R1 1219 Zagorje–Bevško (smer Trbovlje).

2.2 Rešitve načrtovanih objektov in površin

7. člen

(funkcionalna zasnova)

(1) Območje Evroparka se ohranja kot pretežno zeleno primestno rekreacijsko območje, ki je namenjeno športu, rekreaciji in oddihu na prostem. Načrtovane stavbe se uporabljajo zgolj kot servisni objekti namenjeni športnim aktivnostim in dejavnostim ter se umeščajo ob vznožja pobočij-na stik z ravninskim delom Evroparka, s čimer se zmanjša njihovo vedutno izpostavljenost ter se zlijeje z zeleno okolico.

(2) Območje OPPN se deli na tri dele, ki so medsebojno povezani z večnamenskimi potmi:

– urbani del, ki je glede na konfiguracijo terena najprimernejši za izvajanje športov, ki zahtevajo večje ravne površine in se nahaja v vzhodnem delu OPPN,

– zeleni del, ki se pretežno ohranja kot travnato pobočje, prepleteno s potmi in je v osrednjem delu OPPN,

– vzletišče, kjer je načrtovan razvoj obstoječe klubske ter nove podjetniške dejavnosti in se nahaja v zahodnem delu OPPN.

(3) V urbanem delu se uredijo:

– športna igrišča za igranje nogometa, rokometa, košarke in odbojke (nogometno igrišče, malo in veliko košarkarsko igrišče, odbojarski igrišči ter malo nogometno in rokometno igrišče),

– skate park,

– fitnes na prostem ter street workout,

– površine za minigolf, balinanje, namizni tenis ipd.,

– kolesarski pump track,

– otroška igrišča,

– arheo kamp ter doživljajski arheo park,

– knjižnica na prostem,

– bar s sanitarijami na območju obstoječe ribiške brunarice,

– čajnica s sanitarijami,

– površina za izpust psov,

– nova brv čez Kotredeščico.

(4) V zelenem delu se uredijo:

– sankališče in otroško smučišče z žičnico,

– adrenalinski oziroma pustolovski park,

– lokostrelsko vadišče,

– piknik prostor,

– vhodni objekt.

(5) Na območju vzletišča se:

– vzpostavi boljši sistem odvodnjavanja steze, ki zagotavlja njeno suhost in uporabnost skozi vse leto,

– načrtuje podaljšanje in zamik vzletno pristajalne steze,

– načrtuje gradnja novih objektov (hangarjev itd.) s spremljajočimi dejavnostmi.

(6) Dostopi do območja se zagotavljajo iz:

– lokalne ceste LC 480011 Zagorje–V Zideh (smer Trojane), kjer je obstoječ dostop za motorna vozila južno od ribnikov, dva dostopa pa se uredita oziroma rekonstruirata tudi na območju ribiške brunarice in pump tracka,

– nekategorizirane ceste preko Ruardija, kjer se dostop za motorna vozila zagotavlja preko cestnega priključka, ki je južno od načrtovanih športnih igrišč ter preko obstoječe cestne do hangarjev. Dostop do vzletiščnega dela Evroparka je tudi preko javne poti JP 982051 Podvine–Vine (cerkev).

(7) Ob cestnih priključkih do območja Evroparka se uredijo parkirišča.

(8) Večnamenske poti:

– ohranjajo se vse obstoječe večnamenske poti, ki povezujejo posamezne ureditve ter obstoječa kolesarska pot ob Kotredeščici. Nova večnamenska pot se uredi skozi osrednji zeleni del Evroparka in poteka vzporedno z dostopno potjo do obstoječih hangarjev na območju vzletišča in nato skozi gozdna to pobočje. Na obstoječo večnamensko pot se nov odsek poti priključi zahodno od športnih igrišč.

– večnamenske poti se uporabljajo za sprehode, tek, nordijsko hojo, tek na smučeh itd.. Posamezni deli večnamenskih poti se uredijo kot trim steze oziroma se ob njih namestijo trim naprave. Trim steze se uredijo v obliki zaključenih krogov različnih razdalj, ki se medsebojno povezujejo. Daljša trim steza se uredi ob športnih igriščih v urbanem delu Evroparka ter po pobočjih v zelenem delu Evroparka. Krajša trim steza se uredi okoli obeh ribnikov.

2.3 Pogoji in usmeritve za projektiranje in gradnjo

2.3.1 Prostorski izvedbeni pogoji glede namembnosti in vrste posegov v prostoru

8. člen

(vrste dopustnih osnovnih objektov glede na namen)

(1) V skladu s predpisom, ki ureja enotno klasifikacijo vrst objektov (CC-SI) je na območju OPPN dopustna gradnja naslednjih objektov:

1 STAVBE, od teh:

12 Nestanovanjske stavbe, od teh:

121 Gostinske stavbe, od teh:

12112 Gostilne, restavracije in točilnice,

124 Stavbe za promet in stavbe za izvajanje komunikacij

126 Stavbe splošnega družbenega pomena, od teh:

12650 Stavbe za šport, od teh:

– pomožne stavbe na športnih igriščih (sanitarije, slačilnice, prostori za športne rekvizite).

- 2 GRADBENI INŽENIRSKI OBJEKTI, od teh:
 21 Objekti prometne infrastrukture, od teh:
 211 Ceste, od teh:
 21120 Lokalne ceste in javne poti, nekategorizirane ceste in gozdne ceste,
 213 Letališke steze
 215 Pristanišča, plovni kanali, jezovi in vodne pregrade ter drugi vodni objekti, od teh:
 21530 Sistemi za namakanje in osuševanje, akvadukti, od teh:
 – drenažni jarki in drugi objekti za osuševanje zemljišč,
 22 Cevovodi, komunikacijska omrežja in elektroenergetski vodi.
 24 Drugi gradbeni inženirski objekti, od teh:
 241 Objekti za šport, rekreacijo in prosti čas, od teh:
 24110 Športna igrišča, od teh:
 – igrišča za športe na prostem, razen površin za avtomobilске, motoristične ali konjske dirke,
 24122 Drugi gradbeni inženirski objekti za šport, rekreacijo in prosti čas,
 242 Drugi gradbeni inženirski objekti, od teh:
 24205 Drugi gradbeni inženirski objekti, ki niso uvrščeni drugje, od tega:
 – ograje, oporni zid, škarpa, stabilizacijski objekti za zadrževanje plazov.

Dopustna je tudi namestitev naprav za izkoriščanje sončne energije (sončnih kolektorjev in sončnih elektrarn), prefabrikatov in urbane opreme.

9. člen

(vrste dopustnih nezahtevnih in enostavnih objektov)

Skladno s predpisom o razvrščanju objektov glede na zahtevnost gradnje so na območju OPPN dopustni vsi nezahtevni in enostavni objekti, razen: objekti za rejo živali, pomožni kmetijsko-gozdarski objekti ter objekti za kmetijske proizvode in dopolnilno dejavnost.

10. člen

(vrste dopustnih dejavnosti)

(1) Na območju OPPN so dopustne dejavnosti: izobraževanje, kulturne, razvedrilne in rekreacijske dejavnosti, gostinstvo, ribištvo in gojenje vodnih organizmov ter druge dejavnosti, skladne z namembnostjo dopustnih objektov.

(2) Na območju vzletišča je dopustno tudi izvajanje dejavnosti: znanstveno raziskovalne in razvojne dejavnosti, popravila in vzdrževanje zračnih in vesoljskih plovil, promet in skladiščenje (zračni promet, skladiščenje in spremljajoče prometne dejavnosti), dajanje zračnih plovil v najem in zakup, proizvodnja zračnih in vesoljskih plovil.

11. člen

(vrste gradenj in drugih posegov)

V območju OPPN so dovoljene naslednje izvedbe gradbenih in drugih del pod pogoji tega odloka:

- gradnje novih objektov (novi objekti, dozidave in nadzidave) in naprav,
- rekonstrukcije objektov in naprav,
- odstranitve objektov in naprav ali njihovih delov,
- vzdrževanje objektov in naprav,
- spremembe namembnosti objektov ali njihovih delov, v skladu z dopustnimi vrstami objektov po tem odloku.

2.3.2 Prostorski izvedbeni pogoji glede lege objektov

12. člen

(regulacijski elementi)

(1) Lega stavb na območju vzletišča, vhodnega objekta, čajnice in bara je določena z gradbeno mejo – črto, ki je novozgrajeni oziroma načrtovani objekti ne smejo presežati,

lahko pa se je dotikajo ali pa so od nje odmaknjeni v notranjost zemljišča.

(2) Za gradnjo drugih objektov po tem odloku, ni posebej določenih regulacijskih elementov.

13. člen

(lega objektov z njihovo funkcionalno zasnovo – urbani del)

(1) V osrednjem delu urbanega dela Evroparka se locirajo športna igrišča, in sicer v smeri sever-jug oziroma severozahod-jugovzhod. Ob igriščih se uredijo tribune na prostem. Severno od športnih igrišč se uredi skate park. Street workout in fitnes na prostem se ohranjata na obstoječi lokaciji ter razširita z dodatnimi napravami. Še severneje se uredi arheo kamp, namenjen zlasti predstavitvi arheološke dediščine, objekti arheo kampa se uporabljajo tudi za poletne tabore oziroma kratkotrajno nastanitev. Objekti arheo kampa se uredijo med sprehajalno potjo na zahodu in kolesarsko stezo na vzhodu. Južno in jugovzhodno od športnih igrišč se uredijo površine za mini golf, balinanje, postavijo se mize za namizni tenis ter uredi otroško igrišče. Otroška igrišča z različnimi tipi igral, ki se medsebojno razlikujejo po velikosti, tematiki ter primernosti za različne starostne skupine so locirana razpršeno na večih lokacijah Evroparka.

(2) V severnem delu urbanega dela Evroparka se severno od ribnikov uredi nova brv čez Kotredeščico. Obstoječa ribiška brunarica se lahko nadomesti z novim objektom. Severno od bara se na območju obstoječih arheo objektov uredi doživljajski arheo park, ki je namenjen predstavitvi arheološke dediščine, kulturnim prireditvam, delavnicam, druženju ipd.. Še severneje se uredi kolesarski pump track – kolesarski poligon z grbinami, dolinami in naklonskimi zavoji ter v skrajnem severozahodnem delu območja OPPN ograjena površina za izpust psov.

(3) V zahodnem delu urbanega dela Evroparka se ob obstoječem vrtu tete Johance in obstoječem otroškem igrišču uredi čajnica s sanitarijami. V sklopu čajnice se izvajajo tudi izobraževalne dejavnosti glede uporabe zdravilnih rastlin, promovira se kulturo pitja čaja ipd.. Čajnica hkrati služi kot servisni objekt knjižnici na prostem, ki se uredi na travnatem pobočju ter bližnjemu arheo kampu.

14. člen

(lega objektov z njihovo funkcionalno zasnovo – zeleni del)

(1) V osrednjem delu zelenega dela Evroparka se uredi sankališče in otroško smučišče z žičnico. Južno od smučišča se v gozdiču uredi adrenalinski oziroma pustolovski park s plezalno steno. Lokostrelsko vadišče s pripadajočim objektom se ohranja na obstoječi lokaciji. Piknik prostor z otroškim igriščem se uredi zahodno od strelišča in severno od ceste preko Ruardija.

(2) Vhodni objekt z gostinskim delom, servisnimi, skladiščnimi in sanitarnimi prostori ter tuši se umesti znotraj določene gradbene meje, jugozahodno od športnih igrišč. Vhodni objekt je v funkciji tako zelenega kot tudi urbanega dela Evroparka in se v njem izvaja upravljanje smučišča, adrenalinskega parka ter izposoja opremo za mini golf, balinanje, namizni tenis ipd..

15. člen

(lega objektov z njihovo funkcionalno zasnovo – vzletišče)

(1) Območje vzletišča se v funkcionalnem smislu deli na vzhodni in zahodni del, med katerima se nahaja vzletno-pristajalna steza. V vzhodnem delu je na območju obstoječih hangarjev in znotraj določene gradbene meje dopustna postavitev enega ali večih novih hangarjev oziroma drugih spremljajočih objektov (npr. bara). V zahodnem delu, ki je še nepozidan, je znotraj določene gradbene meje načrtovana gradnja novih objektov (hangarjev) s spremljajočimi dejavnostmi. Stavbe na območju vzletišča se locirajo znotraj

določene gradbene meje, tako da je daljša stranica vzporedna z načrtovano zamaknjeno vzletno-pristajalno stezo in se medsebojno lahko stikajo.

(2) Načrtovano je podaljšanje vzletno-pristajalne steze ter zamik proti severozahodu.

16. člen

(lega nezahtevnih in enostavnih objektov ter namestitvev sončnih celic)

(1) Nezahtevne in enostavne objekte po tem odloku (razen objektov arheo kampa, ki imajo posebej določeno lokacijo) je dopustno umeščati na celotnem območju OPPN, pod pogojem, da se z njimi ne onemogoča gradnje osnovnih objektov oziroma načrtovanih ureditev.

(2) Namestitvev naprav za izkoriščanje sončne energije je dopustna na strehah stavb.

17. člen

(drugi pogoji)

Območje se ureja v skladu z zahtevami za zagotavljanje neoviranega dostopa, vstopa in uporabe objektov, ki morajo biti brez ovir.

2.3.3 Prostorski izvedbeni pogoji glede velikosti in oblikovanja ter ureditve okolice

18. člen

(velikost in oblikovanje objektov – urbani in zeleni del)

(1) Vhodni objekt, čajnica in bar na območju obstoječe ribiške brunarice so pritične izvedbe. Vhodni objekt je tlorisne površine do 200 m², čajnica in bar do 120 m². Višina objektov je do največ 4 m do vrha kapne lege. Izvedejo se pretežno v leseni ali drugi lahki konstrukciji. Fasade so zemeljskih odtenkov, dopušča se oblaganje fasad z naravnimi materiali. Strehe stavb so ravne, enokapne ali dvokapne z naklonom strehe med 35 in 45 stopinj. Kritina je v temnejših barvnih odtenkih in nebleščeča. Ravne strehe je dopustno izvesti kot zelene. Nove stavbe se v oblikovnem smislu medsebojno uskladijo. Ob stavbah je dopustna ureditev teras ter pripadajočih utrjenih površin.

(2) Objekti na območju arheo kampa so pritični, tlorisne površine do 40 m². Dopustno jih je vkopati v brežino med večnamensko potjo in kolesarsko stezo ob Kotredeščici, če to omogočajo geološko-geotehnične razmere. Izvedejo se z naravnimi materiali kot so les, blato, glina, slama ipd..

(3) Ostali nezahtevni in enostavni objekti, ki so stavbe v funkciji športno rekreacijskih površin (lope, ute, nadstrešnice ipd.) se enotno oblikujejo in izvedejo v leseni izvedbi.

(4) Športna igrišča se izvedejo v dimenzijah, predpisanih v veljavnih normativih oziroma predpisih s tega področja in so travnata, peščena, asfaltna ali iz umetne mase.

19. člen

(velikost in oblikovanje objektov – vzletišče)

(1) Tlorisna velikost posamezne stavbe na območju vzletišča v zahodnem delu je največ 1000 m², višina do 14 m oziroma v skladu s tehnološkimi zahtevami. Objekti se na pobočju lahko vkopljejo v teren, tako da se čim bolj zlijejo z okolico in sodobno oblikujejo. Strehe stavb so ravne ali enokapne ter dvokapne z naklonom do 20 stopinj in se lahko izvedejo kot zelene. Na strehah je dopustna izvedba teras.

(2) Nove stavbe na mestu obstoječih hangarskih objektov v vzhodnem delu vzletišča so višine do 8 m in tlorisni gabarit posameznega objekta do največ 600 m².

(3) Fasade stavb na območju vzletišča so v nevpadljivih barvnih odtenkih, tako da objekti čim manj izstopajo iz krajinske slike. Dopustna je uporaba vseh materialov, pri čemer naj

bodo stavbe na območju vzletišča glede barv in materialov oblikovane enotno.

(4) Vzletno-pristajalna steza je travnata, asfaltna ali iz plastike.

20. člen

(ureditve okolice)

(1) Razlike v višini terena se premostijo s travnatimi brežinami, terasami in kamnitimi ali betonskimi opornimi zidovi. Oporni zidovi višine nad 1,5 m se ozelenijo ali obdelajo z naravnimi materiali.

(2) Večnamenske poti se uredijo kot utrjene peščene poti v širini do 2 m. Intervencijska pot do čajnice se uredi v širini 3 m ter zagotovi obračališče v ustreznih dimenzijah. Parkirišča se izvedejo s travnimi ploščami, kot peščena ali pa se asfaltirajo.

(3) Površino za izpust psov in športna igrišča je dopustno ograditi z varovalno ograjo ali mrežami, skladno s predpisi na tem področju. Ograje so transparentne žičnate in istega tipa na celotnem območju. Dopustne so tudi zelene meje iz avtohtonih vrst grmovnic.

(4) Dodatna zasaditev na območju Evroparka se v čim večji možni meri izvede med parkirišči ter športno rekreacijskimi površinami, ob večnamenskih poteh, med posameznimi športnimi igrišči, na območju piknik prostora ter na drugih lokacijah Evroparka.

(5) Piknik prostor se uredi v obliki manjših platojev, urejenih na pobočju.

(6) V vzhodnem delu urbanega dela Evroparka, ob potoku Kotredeščica, kjer sta že urejena dva ribnika, se na travnati brežini, na pobočju zahodno od potoka lahko uredijo posamezne manjše terase z lesenimi klopmi. Terasa z lesenimi klopmi se uredijo tudi na območju knjižnice na prostem.

2.3.4 Stopnja izkoriščenosti zemljišč za gradnjo

21. člen

Stopnja izkoriščenosti zemljišč za gradnjo ni določena s kriteriji za izgrajenost zemljišč. Upošteva se regulacijske pogoje tega odloka.

2.3.5 Prostorski izvedbeni pogoji in merila za parcelacijo

22. člen

(1) Parcele namenjene gradnji (gradbene parcele) se določijo cestam (GPc1 – GPc5), parkiriščem (GPp1-GPp5), vodnemu zemljišču (GPv1 – GPv2) in športno rekreacijskim ureditvam (GPU1 – GPU7).

(2) Predlog parcelacije je razviden iz načrta parcelacije.

3. ZASNOVA PROJEKTIH REŠITEV IN POGOJEV GLEDE GRADNJE IN PRIKLJUČEVANJA OBJEKTOV NA GOSPODARSKO JAVNO INFRASTRUKTURO IN GRAJENO JAVNO DOBRO

3.1 Skupne določbe

23. člen

(1) Dopustne so rušitve, rekonstrukcije, vzdrževanje in gradnja nove GJI, priključkov nanjo ter grajenega javnega dobra. Pri tem se upošteva funkcionalno zasnovo območja OPPN, predvidenih objektov v območju ter možnost njihovega razvoja. Gradnja novih omrežij GJI, njihovo obratovanje in vzdrževanje ter priključevanje na omrežja se izvaja skladno z veljavnimi predpisi s teh področij in pod pogoji upravljavcev, podanimi s smernicami in mnenji k OPPN.

(2) Posegi v varovalnih pasovih posameznih infrastrukturnih omrežij se izvajajo skladno z veljavnimi predpisi s področja

gradnje, obratovanja in vzdrževanja posameznih omrežij, pod tehničnimi pogoji upravljavcev posameznih omrežij, podanimi s smernicami in mnenji k OPPN in na podlagi njihovega soglasja. Posegi in gradnja se izvajajo pod njihovim nadzorom.

3.2 Prometna infrastruktura

24. člen

(1) V vzhodnem delu območja OPPN se južno od ribnikov ohranja obstoječ cestni priključek iz lokalne ceste LC 480011 Zagorje–V Zideh. Obstoječe parkirišče se razširi na ca. 50 parkirnih mest. Pri baru na območju ribiške brunarice se rekonstruira obstoječ cestni priključek ter za potrebe dodatnih parkirišč v skrajnem severnem delu načrtuje nov priključek. Pri baru je načrtovana ureditev ca. 12 parkirišč za pravokotno parkiranje in ca. 13 vzdolžnih parkirišč, namenjenih obiskovalcem, ki proti Evroparku vozijo iz smeri Trojan.

(2) V jugovzhodnem delu območja OPPN se obstoječ cestni priključek iz ceste preko Ruardija rekonstruira ter se pri vhodnem objektu, južno od športnih igrišč, uredi parkirišče za ca. 94 parkirnih mest. Obstoječa makadamska pot širine 3,5 m od vhodnega objekta do vrta tete Johance je definirana kot glavna dostopna pot do športnih površin ter namenjena dostavi, urgenci, komunalnim vozilom in zimski službi.

(3) V jugozahodnem delu območja OPPN se obstoječa dostopna cesta do obstoječih hangarjev rekonstruira na ustrezno širino, malenkostno prestavi, tako da se omogoči širitev vzletno-pristajalne steze in uporablja kot intervencijska pot. Dostopna cesta se podaljša tako, da je na območju vzletišča omogočen krožni promet in priključitev na javno pot JP 982051 Podvine–Vine (cerkev). Parkirne površine za ca. 132 parkirišč se uredijo tudi ob cesti preko Ruardija, nekaj parkirnih mest pa se zagotavlja tudi ob obstoječih hangarjih.

3.3 Elektroenergetsko omrežje

25. člen

(1) Obstoječi hangarji na območju vzletišča so priključeni na niskonapetostno elektro omrežje preko obstoječega zračnega voda, ki poteka do hangarjev iz južne smeri. Obstoječ zračni vod se kabliira. Nove stavbe na območju vzletišča se navezujejo na elektro omarico pri obstoječih hangarjih v vzhodnem delu vzletišča. V primeru nezadostnih kapacitet se omrežje rekonstruira oziroma dogradi.

(2) Za napajanje objektov na območju zelenega in urbanega dela Evroparka se izvede nova trasa niskonapetostnega omrežja iz transformatorske postaje, ki je načrtovana v sklopu nove obrtne cone južno od območja Evroparka. Niskonapetostni elektro vod se izvede vzdolž interventne poti, od vhodnega objekta, pa do bara v severnem delu območja. V primeru, da se transformatorska postaja v obrtni coni ne zgradi pravočasno, je dopustna tudi gradnja transformatorske postaje na območju Evroparka, bar na območju ribiške brunarice pa se lahko na elektroenergetsko omrežje priključi tudi iz transformatorske postaje Jereb.

(3) Iz elektro omarice pri obstoječih hangarjih na območju vzletišča se izvede nov elektro priključek do območja, kjer se uredi piknik prostor.

(4) Javna razsvetljava je urejena ob sprehajalni pot, ki poteka ob Kotredeščici. Z javno razsvetljava se opremi urbani del Evroparka. Priključek se izvede iz transformatorske postaje v sklopu nove obrtne cone.

3.4 Oskrba z vodo

26. člen

(oskrba s pitno vodo ter požarna voda)

(1) Na območju Evroparka je trenutno vodovodno omrežje urejeno le do obstoječih hangarjev in se nanj priključujejo

tudi načrtovani objekti na območju vzletišča. V primeru nezadostnih kapacitet se omrežje rekonstruira v skladu s pogoji upravljavca.

(2) Nov vodovodni priključek, ki bo napajal objekte v urbanem in zelenem delu Evroparka se izvede iz priključnega jaška, ki se nahaja v križišču med regionalno cesto R1 1219 in lokalno cesto LC 480011. Vodovodno omrežje se izvede vzdolž interventne poti, vse od vhodnega objekta, pa do bara v severnem delu Evroparka, s čimer je omogočen priključek na vodovodno omrežje vseh načrtovanih objektov.

(3) Iz vodovodnega jaška pri obstoječih hangarjih na območju vzletišča se izvede nov vodovod do območja, kjer se uredijo piknik prostori, ki se opremijo z vodnjakom za dostop do pitne vode.

(4) Na urbanem delu Evroparka se ob poteh namestijo pitniki vode.

(5) Območje Evroparka se v primeru izkazanih potreb opremi s hidrantnim omrežjem.

3.5 Odvajanje in čiščenje odpadnih voda

27. člen

(komunalne odpadne vode)

Odvajanje komunalnih odpadnih voda se uredi preko malih čistilnih naprav, ki se namestijo ob posamezni stavbi. Male čistilne naprave se locira ob objektih na območju vzletišča, vhodnem objektu, čajnici in baru.

28. člen

(padavinske odpadne vode)

(1) Padavinske vode iz območja se odvajajo v odvodne jarke in drenažna rebra z izlivom v Kotredeščico. Čiste padavinske vode s streh objektov se prioriteto zbira v rezervoarjih deževnice. Zbrana voda se ponovno uporabi za sanitarno vodo, zalivanje travnatih površin, pranje asfaltnih površin in podobno.

(2) Potencialno onesnažene padavinske vode z asfaltiranih prometnih površin se prečisti na lovilcih olj. Padavinske vode z večnamenskih poti se odvajajo razpršeno po terenu.

3.6 Odpadki

29. člen

(1) Zbiranje, odvoz, predelava, obdelava in odlaganje komunalnih odpadkov se v območju OPPN izvaja skladno z veljavnim predpisom, ki ureja ravnanje z odpadki na območju Občine Zagorje ob Savi. Ekološki otoki oziroma zbiralnice odpadkov se uredijo ob hangarjih, vhodnem objektu ter pri baru v severnem delu območja. Znotraj območja Evroparka (ob vseh poteh ter v urbanem delu območja, kjer se nahajajo igrišča) se locirajo manjši koši za smeti, ki omogočajo ločeno zbiranje odpadkov vsaj za plastiko, steklo in mešane odpadke.

(2) Z gradbenimi odpadki se ravna skladno z veljavnim predpisom, ki določa obvezno ravnanje z odpadki, ki nastajajo pri gradbenih delih.

3.7 Elektronske komunikacije

30. člen

(1) Na območju Evroparka, oziroma v neposredni bližini se nahaja obstoječe telekomunikacijsko omrežje ter kabelski kanalizacijski sistem z optičnimi kabli. Pred posegi v zemeljske plasti je treba obstoječe omrežje zakoličiti, ustrezno zaščititi ali po potrebi prestaviti v skladu s pogoji upravljavca omrežja.

(2) Na obravnavanem območju se izvede nova kabelska kanalizacija s PVC cevmi, ki omogoča vgraditev prenosnega medija. Kabelska kanalizacija se izvede od obstoječega optičnega omrežja v jugovzhodnem delu območja vzdolž glavne

dostopne poti do vrta tete Johance in od obstoječega telekomunikacijskega omrežja v severnem delu do bara. Priključki se izvedejo v skladu s pogoji upravljavca.

(3) V primeru, da zmožljivost obstoječega omrežja ne zadošča je treba obstoječe omrežje ustrezno rekonstruirati oziroma dograditi.

(4) Na območji Evroparka se zagotovi wi-fi omrežje.

4. REŠITVE IN UKREPI ZA CELOSTNO OHRANJANJE KULTURNE DEDIŠČINE

31. člen

Na območju OPPN ni evidentiranih enot kulturne dediščine, zato posebni ukrepi niso potrebni.

5. REŠITVE IN UKREPI ZA VAROVANJE ZDRAVJA LJUDI, VARSTVO OKOLJA, NARAVNIH VIROV TER OHRANJANJE NARAVE

32. člen

(ohranjanje narave)

Območje OPPN se ne nahaja na območju Nature 2000, EPO ali naravnih vrednot, zato posebni ukrepi niso potrebni.

33. člen

(varstvo voda in tal)

(1) Območje OPPN se ne nahaja na območju vodnih virov.

(2) V vzhodnem delu OPPN je evidentiran vodotok – potok Kotredeščica. V potok so speljani odvodni jarki, ki z območja Evroparka odvajajo padavinske vode. Gradnja in posegi na vodnem in priobalnem zemljišču, ki sega na Kotredeščici 5 m od meje vodnega zemljišča je prepovedana, razen za izjeme, ki jih določa zakon o vodah.

(3) Varstvo voda in tal se zagotavlja z ustreznim odvajanjem odpadnih voda, urejenim zbiranjem odpadkov in ustreznim ravnanjem v času izvajanja gradbenih del, ki mora biti skladno s predpisi s področja voda in varstva okolja. V času gradnje je prepovedano odlaganje izkopanega materiala v pretočni profil Kotredeščice. Morebitnečasne deponije viškov zemeljskega materiala se uredi tako, da se ne pojavlja erozija in ni oviran odtok zalednih voda. Po končani gradnji se odstranijo ostanki začasnih deponij in vse z gradnjo prizadete površine ustrezno uredijo.

(4) Možnost razlitja nevarnih snovi obstaja v primeru izliva pogonskih goriv in olj iz gradbenih strojev in naprav na gradbišču v času gradnje. Vsako razlitje nevarnih snovi je treba sanirati.

34. člen

(varstvo zraka)

Na območju ni predvidenih dejavnosti, ki bi predstavljale nevarnost glede varstva zraka. V času gradnje se upoštevajo ukrepi za zmanjšanje vplivov na okolje, ki jih morajo upoštevati investitorji in izvajalci del.

35. člen

(varstvo pred hrupom)

(1) Skladno z uredbo, ki ureja mejne vrednosti kazalcev hrupa v okolju, se pretežni del območja OPPN uvršča v tretjo stopnjo varstva pred hrupom.

(2) Hrup na območju ne sme presežati z uredbo predpisanih vrednosti.

(3) V primeru povečanega zračnega prometa se v elaboratu varstva pred hrupom na stiku med stanovanjskimi območji in območjem OPPN določi vpliv predvidenih posegov na

obremenitev stanovanjskih območij in skladno s tem zagotovi ustrezne protihrupne ukrepe.

36. člen

(varstvo gozda)

Pri posegih na območju OPPN se:

- zagotavlja neovirano gospodarjenje z gozdom,
- odvečen odkopni material ne sme odlagati v gozd,
- pri novih zasaditvah upošteva izbor avtohtonih drevesnih in grmovnih vrst in v zeleno ureditev vključi čim več obstoječega drevja,
- pri ureditvi adrenalinskega parka uporabi zdravo in vitalno drevje. Pritrjevanje objektov naj bo izvedeno na način, da ne povzroči mehanskih poškodb na drevju,
- čas dela prilagodi tako, da ne bo motilo živali. Vsa hrupna dela naj se opravijo od julija do decembra,
- z gradnjo prizadete gozdne površine sanira.

6. REŠITVE IN UKREPI ZA VARSTVO PRED NARAVNIMI IN DRUGIMI NESREČAMI, VKLJUČNO Z VARSTVOM PRED POŽAROM

37. člen

(varstvo pred poplavami, plazljivost, erozija)

(1) Skladno s podatki iz Atlasa okolja, se območje OPPN ne nahaja na poplavnem območju. Nahaja se na območju običajnih protierozijskih ukrepov.

(2) V skladu s podatki Karte verjetnosti pojavljanja plazov je na posameznih delih obravnavanega območja zelo velika in velika verjetnost pojavljanja plazov.

38. člen

(seizmološke zahteve)

(1) Gradnja objektov mora biti potresno odporna, pri načrtovanju se upošteva veljavna zakonodaja s področja mehanske odpornosti in stabilnosti objektov, v skladu z evropskim standardom za potresno odporno gradnjo Eurocode 8 oziroma EC8 (SIST EN-1998).

(2) V skladu s karto projektnega pospeška tal je na območju OPPN določen projektni pospešek tal 0,150 g.

39. člen

(požarno varstvo)

(1) Območje se ureja skladno s predpisom, ki ureja sistem varstva pred požarom. Pri gradnji objektov se izpolnjuje zahteve za varnost pred požarom, določene s predpisi o graditvi objektov.

(2) Pri načrtovanju se upošteva pogoje za varen umik ljudi, živali in premoženja, načrtuje potrebne odmike med objekti oziroma zagotavlja ustrezno protipožarno ločitev, ustrezno načrtuje dostope, dovoze in delovne površine za intervencijska vozila ter oskrbo z vodo za gašenje. Zadostne količine požarne vode se zagotovi iz vodovodnega omrežja. V primeru nezadostne kapacitete, se zagotovijo alternativni viri požarne vode iz potoka Kotredeščica ali vodnih zbiralnikov.

(3) Dostop za intervencijska vozila se zagotavlja preko večnamenske poti do objekta čajnice, kjer se uredi tudi obračališče. Intervencijski dostop na območju vzletišča se zagotavlja preko ceste do hangarjev. Delovne površine za intervencijo se zagotovijo v sklopu športnih igrišč in drugih utrjenih površin na območju Evroparka.

(4) Za objekte, ki jih določa veljavni predpis, mora doseganje predpisane ravni požarne varnosti izhajati iz študije požarne varnosti in drugih zakonsko določenih dokumentov z zvezi z varstvom pred požarom. Za objekte, za katere študija požarne varnosti ni zahtevana, mora doseganje predpisane ravni požarne varnosti izhajati iz elaborata »zasnova požarne varnosti«, če tako določa veljavni predpis.

**7. ETAPNOST IZVEDBE PROSTORSKE UREDITVE
IN DRUGI POGOJI ZA IZVAJANJE OPPN****40. člen**
(etapnost)

Gradnjo na območju OPPN je dopustno izvajati etapno, pri čemer posamezne etape predstavljajo funkcionalno zaključene celote.

41. člen

(obveznosti investorjev in izvajalcev gradnje)

Gradbišče se načrtuje in uredi skladno z veljavnimi predpisi s področja graditve objektov. Zagotovi se vse potrebne varnostne ukrepe in organizacijo na gradbišču, da bo preprečeno onesnaževanje okolja.

42. člen

(drugi pogoji za izvajanje OPPN –
geološko geotehnični pogoji)

(1) Zaradi razmočenosti terena v Evroparku in plazovitega pobočja na južnem pobočju platoja (izven meje OPPN-južno od načrtovanih parkirišč pri vhodnem objektu), se izvede drenažne območja Evroparka in sanacija nestabilne brežine južno od načrtovanih parkirišč pri vhodnem objektu. Objekt čajnice, vhodni objekt in parkirišče pri vhodnem objektu se lahko izvedejo šele ob predhodni sanaciji brežine in izvedenem drenažanju.

(2) Pri umestitvi objektov in ureditev, načrtovanih v sklopu OPPN za športno rekreacijsko območje Evropark se upoštevajo tudi drugi pogoji in ukrepi, določeni v Geološko geotehničnem elaboratu za potrebe OPPN (izdelal Ozzing d.o.o., št. projekta 1117/15, november 2015).

(3) Pri izvedbi zemeljskih del in temeljenju objektov je obvezen stalen geomehanski nadzor.

(4) Izvedba geološko-geotehničnih raziskav se predlaga tudi na območju načrtovanih objektov na območju vzletišča.

**8. VELIKOST DOPUSTNIH Odstopanj
OD FUNKCIONALNIH, OBLIKOVALSKIH
IN TEHNIČNIH REŠITEV****43. člen**

(dopustna odstopanja od načrtovanih rešitev)

(1) Na območju OPPN je dopustno odstopanje pri prometnem in drugem infrastrukturnem urejanju, v kolikor to zahteva prilagoditev obstoječim trasam vodov in naprav, gre za ustreznejšo tehnologijo izvedbe in tehnično rešitev, pri čemer te spremembe ne spreminjajo funkcionalnega in vsebinskega koncepta OPPN.

(2) Dopustna so tudi odstopanja glede lege velikosti in oblikovanja pri športno rekreacijskih ureditvah, objektih in pripadajočih stavbah, če se pri nadaljnjem podrobnejšem proučevanju razmer poiščejo tehnične rešitve, ki so primernejše s prometnega, komunalnega, geološkega, geomehanskega, ekonomsko-finančnega ali okoljevarstvenega vidika. Prav tako je dopustna tudi umestitev drugih športno rekreacijskih programov, ureditev in pripadajočih stavb, ki so v skladu s konceptom oziroma športno rekreacijsko namembnostjo območja. Na vzletiščnem delu Evroparka je dopustna tudi umestitev stavb, ki so klasificirane kot 125 Industrijske stavbe in skladišča, in sicer tistih, ki so vezane na dejavnost vzletišča.

(3) Odstopanja od načrtovanih rešitev ne smejo biti v nasprotju z javnimi interesi, z njimi morajo soglašati organi in organizacije, v delovno območje katerih spadajo ter ne smejo poslabševati prostorskih in okoljskih zahtev po tem odloku.

(4) Dopustna so odstopanja od zakoličbenih točk parcele namenjene gradnji v smislu prilagoditve bodočim ureditvam, obstoječi parcelaciji in stanju v prostoru, pod pogojem, da so omogočene vse ureditve, predvidene s tem odlokom.

III. KONČNE DOLOČBE**44. člen**

(prenehanje veljavnosti prostorskih izvedbenih aktov)

Z dnem uveljavitve tega odloka na območju OPPN, določenem v 4. členu tega odloka preneha veljati Ureditveni načrt za sanacijo območja Ruardi–Cilenca, Orlek in Podstrana pridobivalnega prostora rudnika Zagorje (Uradni vestnik Zasavja, št. 18/94, 8/01 in Uradni list RS, št. 81/08).

45. člen

(inšpekcijsko nadzorstvo)

Nadzor nad izvajanjem OPPN izvajajo pristojne inšpekcijske službe.

46. člen

(vpogled v OPPN)

OPPN je na vpogled na Občini Zagorje ob Savi.

47. člen

(začetek veljavnosti)

Ta odlok začne veljati petnajsti dan po objavi v Uradnem listu Republike Slovenije.

Št. 350-1/2016

Zagorje ob Savi, dne 3. oktobra 2016

Župan
Občine Zagorje ob Savi
Matjaž Švagan l.r.

**2788. Odlok o spremembi Odloka o proračunu
Občine Zagorje ob Savi za leto 2016**

Na podlagi 29. člena Zakona o lokalni samoupravi (Uradni list RS, št. 94/07 – ZLS-UPB2, 76/08 – ZLS-O, 79/09 – ZLS-P, 51/10 – ZLS-R, 40/12 – ZUJF in 14/15 – ZUUJFO), 29. člena Zakona o javnih financah (Uradni list RS, št. 11/11 – UPB4 (14/13 – pop.), 101/13 – ZJF-G, 55/15 – ZFisP in 96/15 – ZIPRS1617), 17. in 100. člena Statuta Občine Zagorje ob Savi (Uradni list RS, št. 30/15) in 107. člena Poslovnika Občinskega sveta Občine Zagorje ob Savi (Uradni list RS, št. 30/15) je Občinski svet Občine Zagorje ob Savi na 13. redni seji dne 3. 10. 2016 sprejel

ODLOK**o spremembi Odloka o proračunu Občine
Zagorje ob Savi za leto 2016****1. člen**

Odlok o proračunu Občine Zagorje ob Savi za leto 2016 (Uradni list RS, št. 107/15) se spremeni v naslednjih členih:

**2. VIŠINA SPLOŠNEGA DELA PRORAČUNA
IN STRUKTURA POSEBNEGA DELA PRORAČUNA**

Spremeni se 2. člen (sestava proračuna in višina splošnega dela proračuna) tako, da se glasi:

V splošnem delu proračuna so prikazani prejemki in izdatki po ekonomski klasifikaciji do ravni kontov.

Splošni del proračuna se na ravni podskupin kontov določa v naslednjih zneskih:

A	BILANCA PRIHODKOV IN ODHODKOV		v evrih
I.	SKUPAJ PRIHODKI	70+71+72+73+74	13.555.049
	TEKOČI PRIHODKI	70+71	11.622.551
70	DAVČNI PRIHODKI		10.145.896
700	Davki na dohodek in dobiček		8.940.996
703	Davki na premoženje		910.100
704	Domači davki na blago in storitve		294.800
71	NEDAVČNI PRIHODKI		1.476.655
710	Udeležba na dobičku in dohodki od premoženja		1.174.022
711	Takse in pristojbine		8.000
712	Denarne kazni		9.000
713	Prihodki od prodaje blaga in storitev		20.846
714	Drugi nedavčni prihodki		264.788
72	KAPITALSKI PRIHODKI		72.335
720	Prihodki od prodaje osnovnih sredstev		30.335
722	Prihodki od prodaje zemljišč in neopredmetenih dolg. sr.		42.000
73	PREJETE DONACIJE		2.060
730	Prejete donacije iz domačih virov		2.060
74	TRANSFERNI PRIHODKI		1.754.685
740	Transferi prihodki iz drugih javnofinančnih institucij		998.864
741	Prejeta sredstva iz drž. proračuna iz sredstev proračuna EU		755.821
78	PREJETA SREDSTVA IZ EVROPSKE UNIJE		103.418
787	Prejeta sredstva od drugih evropskih institucij		103.418
II.	SKUPAJ ODHODKI	40+41+42+43	13.776.656
40	TEKOČI ODHODKI		3.403.693
400	Plače in drugi izdatki zaposlenim		803.185
401	Prispevki delodajalcev za socialno varnost		130.724
402	Izdatki za blago in storitve		1.837.784
403	Plačila domačih obresti		52.000
409	Sredstva, izločena v rezerve		580.000
41	TEKOČI TRANSFERI		7.235.251
410	Subvencije		73.435
411	Transferi posameznikom in gospodinjstvom		3.523.166
412	Transferi neprofitnim organizacijam in ustanovam		649.815
413	Drugi tekoči domači transferi		2.988.835
42	INVESTICIJSKI ODHODKI		2.667.491
420	Nakup in gradnja osnovnih sredstev		2.667.491
43	INVESTICIJSKI TRANSFERI		470.221
431	Investicijski transf. pravnim in fiz. osebam, ki niso pror. uporabniki		244.806
432	Investicijski transferi proračunskim uporabnikom		225.415
III.	PRORAČUNSKI PRESEŽEK (PRIMANJKLJAJ)	I - II	-221.607
B	RAČUN FINANČNIH TERJATEV IN NALOŽB		
IV.	PREJETA VRAČILA DANIH POSOJIL IN PRODAJA KAPITALSKIH DELEŽEV	750+751	8.000
75	PREJETA VRAČILA DANIH POSOJIL		8.000
750	Prejeta vračila danih posojil		8.000
751	Prodaja kapitalskih deležev		0
V.	DANA POSOJILA IN POVEČANJE KAPITALSKIH DELEŽEV		0
441	Povečanje kapitalskih deležev		0
VI.	PREJETA MINUS DANA POSOJILA IN SPREMEMBE KAPITALSKIH DELEŽEV	IV - V	+8.000
C	RAČUN FINANCIRANJA		
VII.	ZADOLŽEVANJE	500	0
50	ZADOLŽEVANJE		0
500	Domače zadolževanje		0
VIII.	ODPLAČILA DOLGA	550	1.406.413

55	ODPLAČILA DOLGA		1.406.413
550	Odplačila domačega dolga		1.406.413
IX.	POVEČANJE (ZMANJŠANJE) SREDSTEV NA RAČUNIH	I+IV+VII-II-V-VIII	-1.620.020
X.	NETO ZADOLŽEVANJE	VII-VIII	-1.406.413
XI.	NETO FINANCIRANJE	VI+X-IX	221.607
XII.	Stanje sredstev na računih konec preteklega leta		1.628.798

Posebni del proračuna sestavljajo finančni načrti neposrednih uporabnikov, ki so razdeljeni na naslednje programske dele: področja proračunske porabe, glavne programe in podprograme, predpisane s programsko klasifikacijo izdatkov občinskih proračunov. Podprogram je razdeljen na proračunske postavke, te pa na podskupine kontov in konte, določene s predpisanim kontnim načrtom.

Posebni del proračuna do ravni proračunskih postavk – kontov in načrt razvojnih programov sta prilogi k temu odloku in se objavita na spletni strani občine.

Načrt razvojnih programov sestavljajo projekti.

3. POSTOPKI IZVRŠEVANJA PRORAČUNA

Spremeni se 4. člen (namenski prihodki in odhodki proračuna) tako, da se glasi:

Namenski prihodki proračuna so poleg prihodkov, določenih v prvem stavku prvega odstavka 43. člena ZJF, tudi naslednji prihodki:

1. taksa za odvajanje komunalne in padavinske odpadne vode,
2. požarna taksa,
3. transferni prihodki za sofinanciranje investicij,
4. komunalni prispevek,
5. koncesijska dajatev za kmetijska zemljišča in divjad,
6. prihodki od prodaje ali zamenjave občinskega stvarnega premoženja (kapitalski prihodki),
7. prihodki od lastne dejavnosti,
8. najemnina od infrastrukture obveznih in izbirnih gospodarskih javnih služb,
9. najemnina od stanovanj in poslovnih objektov,
10. izvorni prihodki ožjih delov občine, ki se uporabijo za financiranje izdatkov KS predvidenih v finančnih načrtih KS.

Poraba namenskih prihodkov in prejemkov po namenih je opredeljena v Tabeli »Plan porabe namenskih prihodkov«, ki je priloga proračunu.

Če se v tekočem letu v proračun vplača namenski prejemek, ki zahteva namenski izdatek, ki v finančnem načrtu proračuna ni izkazan ali ni izkazan v zadostni višini, se za višino dejanskih namenskih prejemkov poveča obseg izdatkov finančnega načrta in proračun.

Če se v tekočem letu v proračun vplača namenski prejemek v nižjem obsegu kot je izkazan v proračunu, se prevzema in plačuje obveznost samo do višine dejanskih prejemkov oziroma ocenjenih razpoložljivih sredstev.

Pravice porabe na proračunskih postavkah, ki zahtevajo namenski izdatek, ki niso porabljene v tekočem letu, se prenešajo v naslednje leto za isti namen.

Spremeni se 7. člen (spremljanje in spreminjanje načrta razvojnih programov) tako, da se glasi:

Neposredni uporabnik vodi evidenco projektov iz veljavnega načrta razvojnih programov.

Spremembe veljavnega načrta razvojnih programov so uvrstitve projektov v načrt razvojnih programov in druge spremembe projektov.

Neposredni uporabnik mora v 30 dneh po uveljavitvi proračuna uskladiti načrt razvojnih programov z veljavnim proračunom. Neuskkljenost med veljavnim proračunom in veljavnim načrtom razvojnih programov je dopustna le v delih, kjer se projekti financirajo z namenskimi prejemki.

O spremembi vrednosti veljavnih projektov do 20% izhodiščne vrednosti odloča župan (v krajevnih skupnostih predsednik sveta krajevne skupnosti), ki lahko spreminja vrednosti projektov v načrtu razvojnih programov.

Občinski svet odloča o uvrstitvi projektov v načrt razvojnih programov in o spremembi vrednosti projektov nad 20% izhodiščne vrednosti projektov.

Ne glede na četrti odstavek tega člena lahko župan spremeni vrednost projekta iz načrta razvojnih programov za več kot 20%, če sprememba vrednosti projekta ni višja oziroma nižja od 20.000 € glede na vrednost projekta v sprejetem načrtu razvojnih programov in pa uvrsti v načrt razvojnih programov nov projekt, če njegova vrednost ni višja od 30.000 €.

Sveti krajevnih skupnosti lahko spreminjajo vrednosti projektov in vključujejo v načrt razvojnih programov nove projekte v okviru razpoložljivih sredstev njihovega finančnega načrta.

Projekte, za katere se zaradi prenosa plačil v tekoče leto, zaključek financiranja prestavi iz predhodnega v tekoče leto, neposredni uporabnik uvrsti v načrt razvojnih programov v 30 dneh po uveljavitvi proračuna.

Spremeni se 8. člen (splošna proračunska rezervacija) tako, da se glasi:

Med odhodki proračuna se del predvidenih proračunskih prejemkov v naprej ne razporedi, ampak se zadrži kot splošna proračunska rezervacija. Sredstva v višini 40.000,00 evrov se lahko uporabijo za nepredvidene namene, za katera v proračunu niso zagotovljena sredstva ali za namene, za katere se med letom izkaže, da niso zagotovljena sredstva v zadostnem obsegu, ker jih pri pripravi proračuna ni bilo mogoče načrtovati.

O uporabi sredstev splošne proračunske rezervacije odloča župan. O uporabi sredstev splošne proračunske rezervacije župan poroča občinskemu svetu z zaključnim računom.

Spremeni se 9. člen (proračunski sklad) tako, da se glasi: Proračunski sklad Občine Zagorje ob Savi je proračunska rezerva.

Proračunska rezerva se v letu 2016 oblikuje v višini 180.000,00 evrov. Sredstva proračunske rezerve se uporabljajo za financiranje izdatkov za odpravo posledic naravnih in drugih nesreč, ki jih povzročajo naravne sile in ekološke nesreče.

O uporabi sredstev proračunske rezerve za namene iz drugega odstavka 49. člena ZJF do višine 40.000 evrov odloča župan in o tem s pisnimi obvestilo obvešča občinski svet.

V primerih uporabe sredstev proračunske rezerve, ki presegajo navedeni znesek, odloča na predlog župana občinski svet.

2. člen

Ostala določila Odloka o proračunu Občine Zagorje ob Savi za leto 2016 ostajajo nespremenjena.

3. člen

Ta odlok začne veljati naslednji dan po objavi v Uradnem listu Republike Slovenije.

Št. 410-21/2016

Zagorje ob Savi, dne 3. oktobra 2016

Župan
Občine Zagorje ob Savi
Matjaž Švagan l.r.

2789. Odlok o spremembah Odloka o kategorizaciji občinskih cest v Občini Zagorje ob Savi

Na podlagi določil Zakona o cestah (Uradni list RS, št. 109/10, 48/12, 36/14 – odl. US in 46/15: ZCes-1-NPB3) in 17. člena Statuta Občine Zagorje ob Savi (Uradni list RS, št. 30/15) je Občinski svet Občine Zagorje ob Savi na 13. redni seji dne 3. 10. 2016 sprejel

O D L O K**o spremembah Odloka o kategorizaciji občinskih cest v Občini Zagorje ob Savi**

1. člen

4. člen Odloka o kategorizaciji občinskih cest v Občini Zagorje ob Savi (Uradni vestnik Zasavja, št. 6/1999; Uradni list RS, št. 45/09, 44/12) se spremeni tako, da se glasi:

»Kategorizirane Lokalne ceste (LC) v Občini Zagorje ob Savi so:

(v tem členu se objavi pregledni seznam vseh kategoriziranih lokalnih cest z dolžinami)

Zap. št.	Cesta	Odsek	Začetek odseka	Potek	Konec odseka	Dolžina [m]	Preostala dolžina v sosednji občini [m]
1.	208040	208041	C RT 921	VAČE-PODBUKOVJE-ROVIŠČE	C 480160	711	6.344 Litija
2.	235070	235071	C R2 447	KONJŠEK-TROJANE-HRASTNIK	C R1 221	201	1.521 Lukovica
3.	423290	423295	C 923960	DOM POD JAVORJEM-VRHE	C 480070	1.290	
4.	423340	423341	C 423290	BUKOVJE-BEVŠKO	C R1 221	745	1.689 Trbovlje
5.	423390	423391	C 423370	VOKAČ- ZG. ŠKLENDROVEC	C R3 666	3.374	5.687 Trbovlje
6.	480010	480011	C R1 221	ZAGORJE-V ZIDEH	C 235070	13.695	528 Lukovica
7.	480030	480031	C 480010	DOBRLJEVO-PRVINE	Z poč.dom	2.940	
8.	480040	480041	C R1 221	IZLAKE-ČEMŠENIK	C 480010	4.044	
9.	480050	480051	C R1 221	LOKE PRI ZAGORJU-ZALOKA	C 480010	5.587	
10.	480060	480061	C 480040	IZLAKE-SP. IZLAKE-PUŠAVE	C 480050	3.496	
11.	480070	480071	C 480010	ZALOKA-JESENOVO-VRHE	C 423290	5.890	
12.	480080	480081	C 480010	TESEN-ZG. ZAVINE-GAMBERK	C 480050	2.985	
13.	480090	480091	C 480010	POTOŠKA VAS-POLANA-PEČNIK	C 423290	2.189	719 Trbovlje
14.	480100	480101	C R1 221	ZAGORJE-RAV. VAS-BEVŠKO	C R1 221	2.388	831 Trbovlje
15.	480110	480111	C R1 221	SLAČNIK-VIZGARJE-RAV. V.	C 480100	2.381	
16.	480120	480121	C R3 666	PODKUM-BOROVAK-MALI KUM	C 924660	3.585	
17.	480140	480141	C R3 665	SOPOTA-OSREDEK-PADEŽ	C 480150	3.655	
18.	480150	480151	C R3 666	ŠKLENDR.-KLENOV.-PODKUM	C R3 666	7.128	
19.	480160	480161	C R1 221	ZAGORJE-VIDERGA	C R2 415	17.533	
20.	480170	480171	C 480160	PODKRNICA-MOŠENIK-SAVA	C 208070	4.679	354 Litija
21.	480180	480181	C 480160	BREZOVICA-TIRNA	Z Tirna	870	
22.	480190	480191	C 480160	BABCA-SVETA GORA	Z cerkev	700	
23.	480200	480201	C R2 415	PODGRAD-RAVNE	C 480160	3.495	
24.	480210	480211	C R1 221	SIPOREKS-RANČIGAJ	C 480200	2.448	
25.	480220	480221	C 480210	STRAHOVLJE-MARELA	Z žičnica	1.475	
26.	480230	480231	C R1 221	KISOVEC-VILHEMINI	C 480160	1.523	
27.	480240	480241	C R2 415	KANDRŠE-MLINŠE	C R2 415	5.692	
28.	480250	480251	C R2 415	VIDERGA-PEŠKE KANDRŠE	C 480240	2.187	
29.	480260	480261	C 480240	ŽVARULJE-MEDIJA	C 480280	1.971	
30.	480270	480271	C R2 415	MLINŠE-ZAHTRIB-BRIŠE	C 480290	1.103	
31.	480280	480281	C 480290	BRIŠE-BLAGOVICA	C R2 447	6.372	2.511 Lukovica
32.	480290	480291	C R2 415	RAZPOTJE-KOLOVRAT-OREHOVICA	C R1 221	7.686	
33.	480300	480301	C R1 221	CESTA BORISA KIDRIČA	C R1 221	649	
34.	480300	480302	C 480300	KIDRIČEVA-EUROPARK	C R1 221	2.005	
35.	490210	490211	C R2 447	ZAPLANINA-OVČJE JAME	C 480010	1.918	6.240 Vransko

Skupna dolžina lokalnih cest (LC) v Občini Zagorje ob Savi znaša 128.590 m (128,590 km).

Lokalnih cest v naseljih Občine Zagorje ob Savi z uvednim uličnim sistemom razvrščenih v podkategorije ni.«

2. člen

5. člen Odloka o kategorizaciji občinskih cest v Občini Zagorje ob Savi (Uradni vestnik Zasavja, št. 6/1999; Uradni list RS, št. 45/09, 44/12) se spremeni tako, da se glasi:

»Kategorizirane Javne poti (JP) v Občini Zagorje ob Savi

so:

(v tem členu se objavi pregledni seznam vseh kategoriziranih javnih poti z dolžinami)

Zap. št.	Cesta	Odsek	Začetek odseka	Potek	Konec odseka	Dolžina [m]	Preostala dolžina v sosednji občini [m]
1.	708440	708441	C 208110	POLŠNIK-S. VRH-PODPADEŽ	C 480140	236	3.378 Litija
2.	710320	710321	C 208120	VODENIK-POGRAJC-KLENOVIK	C 480150	846	1.890 Litija
3.	980010	980011	C 490210	ŠENTGOTARD-SLAPNIK	Z HŠ 1	652	
4.	980020	980021	C 480010	ŠENTGOTARD-KOJNIK	Z HŠ 3a	155	
5.	980030	980031	C 235070	TROJANE-LC ŠENTGOTARD	C 480010	1.334	
6.	980040	980041	C 480010	LC ŠENTGOTARD-MAČEK	Z HŠ 15a	230	
7.	980050	980051	O 980031	CERKEV ŠENTGOT.-DROBEŽ	Z HŠ 10b	141	
8.	980060	980061	O 980031	HRASTNIK-SMRKOLJ	Z HŠ 8	240	
9.	980070	980071	O 980031	HRASTNIK-KOS	Z HŠ 9	150	
10.	980080	980081	C R1 221	HRASTNIK-VRTAČNIK	Z razcep	365	
11.	980080	980082	O 980081	HRASTNIK-STRMLAN	Z HŠ 11	79	
12.	980090	980091	C 480010	BLODNIK-PREMK	Z HŠ 2	646	
13.	980100	980101	C 490210	BLODNIK-KRIŽ. LIMOVCE	C 490210	512	
14.	980110	980111	C 490210	OVČJE JAME-ŠTRAJHAR	Z HŠ 7	137	
15.	980120	980121	C 480010	C 480010-ŠTRAJH.-OVČJE JAME	C 982870	519	
16.	980130	980131	C 480010	C 480010-JELENK-BREZJE	O 980151	1.046	
17.	980140	980141	O 980131	JELENK-VODLAN	Z HŠ 6	435	
18.	980150	980151	C R1 221	POLŠINA-V. KAP.-BREZJE	C 480010	2.286	
19.	980160	980161	O 980151	BREZJE-VOVKOVA KAPELA	O 980151	2.880	
20.	980170	980171	O 980151	BREZJE (ODCEP JUVAN)	Z kozolec	180	
21.	980180	980181	C 480030	LOV. D. ČEMŠENIK	Z HŠ 12	1.155	
22.	980180	980182	C 480010	ČEMŠENIK 14	Z HŠ 14	1.295	
23.	980190	980191	C 480030	FERME-ROZINA-DRNOVŠEK	O 980181	480	
24.	980200	980201	C 480010	G. DOM ČEMŠENIK-LUKAČ	Z HŠ 14a	301	
25.	980210	980211	C 480010	LC ČEMŠENIK-PRLOJE	O 980182	265	
26.	980220	980221	C 480010	DOBRLJEVO-BRDA	Z HŠ 5	223	
27.	980230	980231	C 480010	ČEMŠENIK-KOVAČEVIČ ZV.	Z HŠ 44	263	
28.	980240	980241	O 980231	ČEMŠENIK-MOČILNIKAR	Z N.H.	448	
29.	980240	980242	O 980241	ČEMŠENIK-ZUPAN	Z HŠ 22	44	
30.	980250	980251	C 480010	ČEMŠENIK-ŠTENDLER	Z Štendler	150	
31.	980260	980261	C 480070	ZALOKA-ŠOLA ČEMŠENIK	O 980182	1.825	
32.	980270	980271	C 480070	LC JESENOVO-RAZBOR	O 980261	1.042	
33.	980280	980281	C 480040	LOKE-GRABNAR	Z HŠ 16	1.600	
34.	980290	980291	C 480040	LOKE-ZABREZNIK-RŽIŠE	C 480050	2.946	
35.	980300	980301	O 980291	LOKE-SPODNJI ZABREZNIK	O 980291	1.773	
36.	980310	980311	O 980291	ZABREZNIK-ZG. ZAB- RŽIŠE	O 980331	1.490	
37.	980320	980321	O 980311	ZG. ZABREZNIK-GAJSAR	Z HŠ 9	354	
38.	980330	980331	C 480050	RŽIŠE-ZG. RŽIŠE	Z kon.ab	970	
39.	980340	980341	C 480050	LC GAMBERK-RAMŠELJ	Z HŠ 15	660	
40.	980350	980351	C 480060	ZG. IZL.-URBANIJA (MIKL.)	Z N.H.	932	

Zap. št.	Cesta	Odsek	Začetek odseka	Potek	Konec odseka	Dolžina [m]	Preostala dolžina v sosednji občini [m]
41.	980350	980352	O 980351	ZG. IZLAKE-JAKOŠ	Z HŠ 23	290	
42.	980360	980361	C 480050	LC-GRAD GAMBERK	Z kon.ab	282	
43.	980370	980371	C 480070	JESENOVO-RAZL.-ŠKRABAR	Z HŠ 18	626	
44.	980380	980381	C 480070	ROBAVS-GUNA-VRHE	O 992391	2.440	
45.	980390	980391	O 980381	VRHE-TANJŠEK ANA	Z HŠ 10	133	
46.	980400	980401	O 980381	VRHE-KUDER LEON	Z HŠ 8	106	
47.	980410	980411	C 480070	ROBAVS-MEDVEŠEK-MATKO	Z HŠ 24	158	
48.	980420	980421	C 480070	ZNOJILE-DRNOVŠEK JOŽE	Z HŠ 15	1.540	
49.	980430	980431	C 980420	ZNOJILE-ŠOLA ZNOJILE	Z šola	550	
50.	980440	980441	C 480010	JES. ŽAGA-DRNOVŠEK	Z HŠ 15	1.891	
51.	980450	980451	O 980441	JESENOVSKA ŽAGA-NIMAC	Z HŠ 40	113	
52.	980460	980461	C 980440	JES. ŽAGA-REŽUN	Z HŠ 12	200	
53.	980470	980471	C 980440	JES. ŽAGA-PODKRAJ-ZUPAN	Z lopa	1.518	
54.	980480	980481	C 980470	PODKRAJ-ŠTRUKELJ	Z HŠ 7	120	
55.	980490	980491	C 480010	JESENOVSKA ŽAGA-JAZBEC	Z HŠ 24a	123	
56.	980500	980501	C 480010	JES. ŽAGA-BENKO	Z HŠ 29	95	
57.	980510	980511	C 480010	JES. ŽAGA-HRIBAR	Z HŠ 26	500	
58.	980520	980521	C 480010	GORNJE ROVE-ROVE	Z HŠ 7a	689	
59.	980530	980531	C 480010	LC-BREGAR (G. ROVE)	C 980520	137	
60.	980540	980541	C 480010	C 480010-D. ROVE-ROVE	O 980521	189	
61.	980550	980551	C 480010	LC-DOLNJE ROVE	Z HŠ 23	100	
62.	980560	980561	C 480010	LC ROVE-FLERE	Z HŠ 4a	215	
63.	980570	980571	C 480010	LC KOTREDEŽ-MOHOR	Z HŠ 18	678	
64.	980580	980581	C 480010	LC KOTREDEŽ-ŠULIGOJ	Z Šuligoj	133	
65.	980590	980591	C 480010	KOTREDEŽ-BENKO (ČEBINE)	Z HŠ 25a	1.230	
66.	980600	980601	C 980590	KOTREDEŽ-TAVŠ	Z HŠ 24b	210	
67.	980610	980611	C 480080	KLANČIŠE-ZG. ZAVINE	Z HŠ 20	200	
68.	980620	980621	C 480050	LOKE-ZAVINE-ZG. ZAVINE	C 980630	1.373	
69.	980630	980631	C 480080	ZAVINE-ROBAVS-LC KOTRED	C 480010	2.012	
70.	980640	980641	C 480090	POTOŠKA VAS-ŽERKO	Z HŠ 48	308	
71.	980650	980651	C 480090	POTOŠKA VAS-POLANA-C 480090	C 480090	1.077	
72.	980660	980661	C 480090	DRNOVŠEK-KRAGULJNE	Z kozolec	925	
73.	980670	980671	C R1 221	SLAČNIK-ORLEK	Z HŠ 40	1.345	
74.	980670	980672	O 980671	ORLEK-ODCEP POREDOŠ	Z HŠ 17a	190	
75.	980670	980673	O 980671	ORLEK-POTOŠKA VAS 25a	Z HŠ 25a	94	
76.	980680	980681	O 980671	ORLEK-BIZJAK	Z HŠ 25	113	
77.	980690	980691	C 480090	POLANA-ORLEK	O 980671	325	
78.	980700	980701	C R1 221	URBANOVEC-TOMŠIČ	Z HŠ 15	223	
79.	980710	980711	C R1 221	URBANOVEC-KOŠIR	Z HŠ 14	350	
80.	980720	980721	C 480100	RAV. VAS-ZELENA TRAVA	Z HŠ 37a	843	
81.	980730	980731	C 480100	RAVENSKA VAS-KRAJ	Z GVodc.	1.166	
82.	980740	980741	C 980730	RAVENSKA VAS-JAVOR	Z garaža	1.603	
83.	980750	980751	O 980741	KORITO-LESKOVEC	O 980731	710	
84.	980760	980761	C 980740	JAVOR-ODCEP BAŠ	Z kon.ab	310	
85.	980770	980771	C 480100	SELO-KONEC	Z HŠ 52	1.308	
86.	980780	980781	O 980771	KONEC-ODCEP PREGELJ	Z HŠ 25	187	
87.	980790	980791	C R3 666	R3 666-KLJUČEVŠEK	Z HŠ 35	574	
88.	980800	980801	C R3 666	ŠKLENDROVEC-OCEPEK K.	Z HŠ 32	280	
89.	980810	980811	C R3 666	ŠKLENDROVEC-PRGARIJA	Z HŠ 25	314	
90.	980820	980821	C R3 666	ŠKLENDROVEC-BEJA	Z HŠ 54	181	
91.	980830	980831	C 423390	LC LAZE-PLANINA	Z HŠ 24	1.176	

Zap. št.	Cesta	Odsek	Začetek odseka	Potek	Konec odseka	Dolžina [m]	Preostala dolžina v sosednji občini [m]
92.	980840	980841	C 423390	LC LAZE-ODCEP JUDEŽ	Z HŠ 17	223	
93.	980850	980851	C 423390	LC ŠKLENDR.-BREBERNO	Z HŠ 11	3.257	
94.	980860	980861	O 980851	ŠKLENDROVEC-KIDOVNIK	Z HŠ 64	763	
95.	980870	980871	C 980850	BRIŠE-VODE (BRINJEVEC)	Z HŠ 27	154	
96.	980880	980881	C R3 666	ZG. ŠKLENDROVEC-ZASTOPJE	Z HŠ 61	762	
97.	980900	980901	C 480120	PODKUM-MEDVED-PUŠA	Z gozdna	1.576	
98.	980910	980911	C 980900	ODCEP MEDVED	Z HŠ 66	78	
99.	980920	980921	C 480120	MALI KUM- GORENJA VAS	Z HŠ 3	1.222	
100.	980930	980931	C 480120	MALI KUM-BREGAR	Z HŠ 6	422	
101.	980940	980941	C 480120	LC MALI KUM-KOS DARKO	Z HŠ 6	481	
102.	980950	980951	C 480120	C 480120-MALI KUM-VRH	Z HŠ 5	234	
103.	980960	980961	C 480120	LC MALI KUM-ŠKORJA	Z HŠ 1a	416	
104.	980970	980971	O 980961	ODCEP GROŠIČAR	Z HŠ 2a	118	
105.	980980	980981	C R3 665	SOPOTA-SELA	Z HŠ 25	436	
106.	980990	980991	C R3 666	PUNGART-SOPOTA	C R3 665	1.473	
107.	981010	981011	C R3 666	PODKUM-MAČEK	Z HŠ 14	600	
108.	981020	981021	C 480150	PODKUM-BRLOŽNIK	Z HŠ 47	1.198	
109.	981030	981031	C 480150	LC KLENOVIK-LC PADEŽ	C 480140	904	
110.	981040	981041	C 981030	BRINJE-ODCEP BRINOVAR	Z HŠ 48	365	
111.	981050	981051	C 480140	PODPADEŽ-ZAJC	Z HŠ 11	330	
112.	981060	981061	C 480140	Z. OSREDEK-S. O.-SOPOTA	C R3 665	1.886	
113.	981070	981071	C 480140	LC PADEŽ-ZG. OSREDEK	Z Osredek	450	
114.	981080	981081	C 480140	PODPADEŽ-RTIČE-VIŠJE	C 480150	1.970	
115.	981090	981091	C 981080	RTIČE-GRIČAR-VIŠJE	C 480150	1.220	
116.	981090	981092	C 480150	VODENIK-MAJCEN	Z HŠ 8	302	
117.	981100	981101	C 480150	BAŠ-SMERGUT	Z HŠ 10	1.201	
118.	981110	981111	C R3 666	R3 666-OČKON-RES.-C 480150	C 480150	2.607	
119.	981120	981121	C R3 666	R3 666-JAZBINE-R3 666	C R3 666	590	
120.	981130	981131	C 480160	ČOLNIŠČE-VRH	Z kon.ab	1.340	
121.	981140	981141	C 981130	VRH-MEJAČ	Z HŠ 7	395	
122.	981150	981151	C 480160	ČOLNIŠČE-JERMAN-RAVAN	O 981131	572	
123.	981160	981161	C 480160	ČOLNIŠČE-PAVŠEK (RAMŠAK)	Z HŠ 27	462	
124.	981170	981171	C 981160	ČOLNIŠČE-PREČNA-SLADIČ	Z HŠ 45	2.648	
125.	981180	981181	C 981170	PREČNA-KRBULJE	C 981190	735	
126.	981190	981191	C 981170	SP. ČOLNIŠČE-KRBULJE	Z HŠ 9	1.758	
127.	981200	981201	C 480160	M. PEČ-PRVI ODCEP DESNO	Z objekt	150	
128.	981210	981211	C 480160	MALA PEČ-VOZELJ	Z HŠ 6b	68	
129.	981220	981221	C 480160	MALA PEČ-HERLE	Z HŠ 6c	118	
130.	981230	981231	C 480160	KAL-JABLANA-PLEŠE	Z HŠ 17	3.091	
131.	981240	981241	O 981231	KAL-VODICE-ŠTANGOVEC	Z HŠ 11	1.170	
132.	981250	981251	O 981231	JABLANA-MARELA	Z parki.	1.230	
133.	981260	981261	C 981230	JABLANA-JUVAN-KAPELA	C 981250	188	
134.	981270	981271	C 981230	ODCEP NOVI KAL	Z HŠ 12	131	
135.	981280	981281	C 480160	ODCEP KAL	C 480160	352	
136.	981290	981291	C 480160	KAL-POŽARJE	Z HŠ 16	1.360	
137.	981300	981301	C 981290	POŽARJE-RENČOF	Z HŠ 17a	419	
138.	981310	981311	C 981290	POŽARJE-GROŠELJ	Z HŠ 18	715	
139.	981320	981321	C 480160	KAL-ŠPITAL-HOSTAR	Z vikend	1.855	
140.	981330	981331	C 480160	ŠENTLAMBERT-BOR.-JERMAN	Z obračal.	1.015	
141.	981340	981341	O 981331	BORJE-PAVŠEK-BORJE	O 981331	184	
142.	981350	981351	O 981331	BORJE-POVHE	Z HŠ 14	121	

Zap. št.	Cesta	Odsek	Začetek odseka	Potek	Konec odseka	Dolžina [m]	Preostala dolžina v sosednji občini [m]
143.	981360	981361	O 981331	BORJE-ZA DOLINCO	Z HŠ 22	314	
144.	981370	981371	C 480160	JARŠE-KRIVICA-SELIŠČE	Z Feštajn	1.951	
145.	981380	981381	O 981371	JARŠE-ŽAGAR	Z HŠ 23	130	
146.	981390	981391	C 480160	ŠENTLAMBERT-LOVSKI DOM	Z Lov.dom	190	
147.	981400	981401	C 480160	ŠENTLAMBERT-MARS	Z HŠ 8	134	
148.	981410	981411	C 480160	ŠENTLAMBERT-JARŠE	C 981370	525	
149.	981420	981421	C 480160	ŠENTLAMBERT-KOLK	Z HŠ 11	2.863	
150.	981420	981422	O 981421	ŠENTLAMBERT-POKOPALIŠČE	Z pokopa	140	
151.	981420	981423	O 981421	SENOŽETI-ŽELEZNIK	Z HŠ 4	54	
152.	981420	981424	O 981421	KOLK-GRABNAR	Z HŠ 16	87	
153.	981430	981431	O 981421	SENOŽETI-KRIVICA	O 981371	942	
154.	981440	981441	O 981371	KRIVICA-SPODNJE SELIŠČE	Z HŠ 10a	851	
155.	981450	981451	C 981430	KRIVICA-DRNOVŠEK JANEZ	Z HŠ 5b	110	
156.	981460	981461	O 981431	KRIVICA-MAJES	Z HŠ 5c	192	
157.	981460	981462	O 981461	JP MAJES-POVŠE	Z HŠ 5a	51	
158.	981470	981471	C 480160	PODKRNICI-GOLČE-BLATNIK	C 480160	2.884	
159.	981500	981501	C 480170	MOŠENIK-MARS	Z obračal.	1.005	
160.	981510	981511	C 480170	MOŠENIK-ANTONIČ	Z HŠ 12	360	
161.	981520	981521	C 480170	MOŠENIK-JEREČEK	Z HŠ 13	480	
162.	981530	981531	C 208070	SAVA-MOŠJAK	Z HŠ 48	740	
163.	981540	981541	C 480160	LC-SELCE-TIRNA	C 480180	1.501	
164.	981540	981542	O 981541	SELCE-MIHELČIČ	Z HŠ 2	119	
165.	981550	981551	C 480160	LC-ČEBELA	Z HŠ 5	390	
166.	981560	981561	C 480180	TIRNA-KAPLA-OBLOG	O 981581	836	
167.	981560	981562	O 981561	KROŽNA POVEZAVA OBLOG	O 981561	151	
168.	981570	981571	C 981560	TIRNA-CERKEV	Z cerkev	177	
169.	981580	981581	C 480180	TIRNA-BUČAR	Z HŠ 30	1.167	
170.	981590	981591	O 981621	TIRNA-ŽUPNIK	Z N.H.	57	
171.	981600	981601	O 981621	TIRNA-BRINJE (PAVŠEK)	Z HŠ 40	171	
172.	981610	981611	O 981621	TIRNA-ŠKERJANCI-KALCE	C 480180	1.149	
173.	981610	981612	O 981611	KALCE-GAMS	Z hlev	250	
174.	981620	981621	C 480180	TIRNA-ŠKRJANCI-PROSENC	Z HŠ 36	716	
175.	981630	981631	C 480160	ROVIŠČE-GAJSER	Z st.hiša	543	
176.	981640	981641	C 480160	ROVIŠČE-ŽUPANČIČ	Z HŠ 3c	301	
177.	981650	981651	C 480160	ROVIŠČE-ZORKO	Z HŠ 4	142	
178.	981660	981661	O 981671	RAVNE-SMUČIDOL	O 982781	704	
179.	981670	981671	C 480160	LC-RAVNE	Z HŠ 11	559	
180.	981680	981681	C 480160	RAZP.-BREZNIK-KOSTR.-LC	C 480160	1.732	
181.	981690	981691	C 480160	PODKRAJ-DOLINAR	Z HŠ 1	210	
182.	981700	981701	C 480160	VIDERGA-LOG PRI MLINŠAH	Z hlev	591	
183.	981700	981702	O 981701	LOG-LC VIDERGA	C 480160	287	
184.	981710	981711	C R2 415	VIDERGA-ZG. VIDERGA	Z HŠ 12	628	
185.	981710	981712	O 981711	VIDRGA 26-23	Z HŠ 23	116	
186.	981720	981721	C R2 415	RC-JERMAN	Z HŠ 41	574	
187.	981730	981731	C R2 415	RC-DOBRLJEVO-LC	C 480240	932	
188.	981740	981741	C R2 415	RC-PRAŠNIKAR	Z HŠ 38	180	
189.	981750	981751	C R2 415	RC-DOLINAR FRANC	Z HŠ 27	643	
190.	981760	981761	C R2 415	RC-LAVTAR	Z HŠ 39	198	
191.	981770	981771	C 480240	LC-DRNOVEC	Z HŠ 22	358	
192.	981780	981781	C 480240	LC-KOBILŠEK IVAN	Z HŠ 17	644	
193.	981790	981791	C 480240	DOLGO BRDO-VRH-MEDIŠEK	Z HŠ 9	1.984	
194.	981790	981792	C 480240	PEŠKE KANDRŠE-KOMATAR-WERNER	Z HŠ 10	190	
195.	981790	981793	C 480240	PEŠKE KANDRŠE-VRH	O 981791	741	

Zap. št.	Cesta	Odsek	Začetek odseka	Potek	Konec odseka	Dolžina [m]	Preostala dolžina v sosednji občini [m]
196.	981800	981801	C 480260	MEDIJA-MATIZ.-ŽVARULJE	C 480260	858	
197.	981800	981802	C 480260	ŽVARULJE-VODLAN	Z HŠ 14	152	
198.	981810	981811	C 480240	ZLOKARJE-JEMCE (ŽOHAR)	Z HŠ 11	882	
199.	981820	981821	C 981810	JEMCE-TOMAŽEVEC	Z HŠ 12	168	
200.	981830	981831	C 480240	LC MLINŠE-BORŠTNAR F.	Z HŠ 9	544	
201.	981840	981841	C 480240	LC-PŠENK	Z HŠ 20	311	
202.	981850	981851	C 480240	MLINŠE-ZG. MLINŠE-LC	C 480270	797	
203.	981860	981861	C R2 415	MLINŠE-ZABAVA	Z HŠ 10	735	
204.	981870	981871	C R2 415	RC-ZAHRIB	C 480270	652	
205.	981870	981872	O 981871	ZAHRIB-PODOSREDEK	Z HŠ 26a	672	
206.	981880	981881	C R2 415	RC-JAVORŠČICA-RC	C R2 415	1.026	
207.	981880	981882	O 981881	JAVORŠČICA-GAŠPER	Z križišče	132	
208.	981890	981891	C 480290	BRIŠE-DOLE	Z HŠ 6	610	
209.	981890	981892	C 480290	BRIŠE-SRDAR	Z HŠ 33	204	
210.	981900	981901	C 480280	MEDIJA-HMELJNO	Z HŠ 20	680	
211.	981910	981911	C 480280	BORJE-PLAVIŠNIK-MEDIJA	C 480280	2.297	
212.	981910	981912	O 981911	BORJE-VRTAČNIK	Z HŠ 6	288	
213.	981910	981913	O 981911	BORJE-ZG. VRTAČE	Z HŠ 7	586	
214.	981920	981921	C 480280	MEDIJA-KAL	Z HŠ 32	609	
215.	981930	981931	C 480290	KOLOVRAT-STRME NJIVE	Z HŠ 31	1.135	
216.	981930	981932	O 981931	KOLOVRAT-OCEPEK	Z HŠ 26	320	
217.	981940	981941	C 480290	GRAD KOLOVRAT-NA PREVALU	C 480290	712	
218.	981950	981951	C 480290	GRAD KOLOVRAT-LAZAR	Z HŠ 5	809	
219.	981950	981952	O 981951	GRAD KOLOVRAT-SLAPNIK	Z HŠ 2	181	
220.	981950	981953	O 981951	GRAD KOLOVRAT-JOGER	Z HŠ 4	180	
221.	981950	981954	C 480290	KAL-SP. VRTAČE-ŠOLARJEV MLIN	Z HŠ 35	898	
222.	981960	981961	C 480290	PREVALJE-LAZAR S.	Z HŠ 6	406	
223.	981970	981971	C 480290	PREVALJE-ODCEP LEVO	Z HŠ 15a	89	
224.	981980	981981	C 480290	LC-GRADIŠČE-GROŠELJ-LC	C 480290	2.050	
225.	981980	981982	O 981981	GRADIŠČE-STEBLEVICA	Z HŠ 48	610	
226.	981990	981991	C R1 221	RC-POLŠINA	Z HŠ 15	883	
227.	981990	981992	O 981991	POLŠINA-PANČUR	Z HŠ 6	254	
228.	982000	982001	C R1 221	RC (POLŠINA)-LOVRAČ	Z HŠ 9	683	
229.	982010	982011	C R1 221	KOPALIŠKA-PODVINE 46	Z HŠ 46	130	
230.	982010	982012	C R1 221	KOPALIŠKA-PODVINE 41	Z HŠ 41	174	
231.	982020	982021	C R1 221	KOPALIŠKA-PODVINE 28	Z HŠ 28	420	
232.	982020	982022	O 982021	KLJUKEJ-PEŠPOT PODVINE	Z HŠ 23	52	
233.	982030	982031	C 480300	ŠAHT-PODVINE 17	Z HŠ 17	329	
234.	982030	982032	O 982031	ŠAHT-PODVINE 57 (HRIBAR)	Z HŠ 57	150	
235.	982030	982033	O 982031	ŠAHT-PODVINE 3	Z HŠ 3	148	
236.	982040	982041	C R1 221	R-LEVSTIKOVA-GRAJSKA	C 480300	621	
237.	982040	982042	O 982041	LEVSTIKOVA- POŠTA	Z HŠ 2a	72	
238.	982040	982043	O 982041	ODCEP IGRIŠČE PARTIZAN	Z igrišče	53	
239.	982050	982051	C 480300	PODVINE-VINE (CERKEV)	Z silos	1.268	
240.	982050	982052	O 982051	VINE-GORIŠEK	Z HŠ 2	109	
241.	982050	982053	O 982051	VINE-GRČAN	Z HŠ 3	144	
242.	982060	982061	C R1 221	C. 9. AVG.-C. 9. AVG. 21	Z HŠ 21	47	
243.	982070	982071	C R1 221	C. 9. AVG.-POKOPALIŠČE	Z pokopa	233	
244.	982070	982072	O 982071	VINSKA C.-POKOPALIŠČE	O 982071	116	
245.	982080	982081	C R1 221	C. 9. AVG. 23-C. 9. AVG. 41	C R1 221	104	
246.	982090	982091	C R1 221	RC-PINTARJEVA-RC	C R1 221	392	
247.	982090	982092	C R1 221	RC-C. 9. AVG. 57 (KOROŠEC)	O 982091	26	
248.	982090	982093	O 982091	PINTARJEVA-PINTAR. 50	Z HŠ 50	152	
249.	982090	982094	O 982091	PINTARJEVA-PINTAR. 15	Z HŠ 15	69	

Zap. št.	Cesta	Odsek	Začetek odseka	Potek	Konec odseka	Dolžina [m]	Preostala dolžina v sosednji občini [m]
250.	982100	982101	C R1 221	RC-C. 9. AVG. 33	Z HŠ 33	41	
251.	982110	982111	C R1 221	C. 9. AVG. 81-C. 9. AVG. 87	C R1 221	132	
252.	982120	982121	C R1 221	C. 9. AVG.-PINTARJEVA 4	Z HŠ 4	426	
253.	982130	982131	C R1 221	C. 9. AVG.-ŠTULM-LC	C 480300	262	
254.	982140	982141	C R1 221	RC-KRŽIŠNIK-SELO 67	Z HŠ 67	162	
255.	982140	982142	O 982141	KRŽIŠNIK-SELO 70	Z HŠ 70	50	
256.	982150	982151	C R1 221	MINIMARKET-FARČNIKOVA	C R1 221	379	
257.	982150	982152	O 982151	DOVOZ POD MINIMARKETOM	Z odcep	20	
258.	982160	982161	C R1 221	ELEKTROPOSTAJA FARČNIK	Z elektr.	81	
259.	982170	982171	C R1 221	C. 9. AVG. 70-FARČNIKOVA	C 982170	362	
260.	982170	982172	O 982171	FARČNIKOVA-FARČN. 79	Z HŠ 79	45	
261.	982180	982181	C R1 221	C. 9. AVG.-SELO 62	Z HŠ 62	1.195	
262.	982180	982182	O 982181	MOST SELO-SELO 47	Z HŠ 47	180	
263.	982180	982183	O 982181	MOST SELO-SELO 48	Z HŠ 48	98	
264.	982180	982184	O 982181	SELO-ODC. POD JELŠ. LEVO	Z križišče	38	
265.	982190	982191	C 480100	SELO 7-PROLETAREC	Z igrišče	237	
266.	982200	982201	C 480100	LC-SELO 20 (KNEZ)	Z HŠ 20	143	
267.	982210	982211	C 480100	LC-SELO 37 (IRGOLIČ)	Z HŠ 37	131	
268.	982220	982221	C 480100	SELO-KINOLOGI	Z HŠ 31	266	
269.	982230	982231	C R1 221	C. 9. AVG.-ŠOLA I. SKVARČA	Z šola	145	
270.	982230	982232	O 982231	C. 9. AVG. 52 (LISCA)	Z HŠ 52	104	
271.	982230	982233	O 982231	ODCEP PROLETAREC	Z igrišče	71	
272.	982240	982241	C 480100	LC-KOSOVELOVA UL. III	O 982241	238	
273.	982240	982242	O 982241	ODCEP KOSOVELOVA UL. I	O 982242	123	
274.	982240	982243	O 982241	ODCEP KOSOVELOVA UL. II	O 982243	134	
275.	982240	982244	O 982241	ODCEP DOLINARJEV TRAVNIK	Z HŠ 34	206	
276.	982250	982251	C 480100	LC-CANKARJEV TRG	Z HŠ 16	321	
277.	982250	982252	O 982251	CANKARJEV TRG-CERKEV	O 982251	81	
278.	982260	982261	C R1 221	PREŠERNOVA CESTA	C R1 222	702	
279.	982260	982262	O 982261	PREŠERNOVA-GASILSKA	O 982281	66	
280.	982260	982263	O 982261	PREŠERNOVA-ODC. PREŠ. 27a	Z HŠ 27a	55	
281.	982260	982264	O 982261	PREŠERNOVA-C. ZMAGE 61	Z HŠ 61	82	
282.	982260	982265	O 982261	KOŠENINA-LESKOVAR	Z HŠ 45	70	
283.	982270	982271	C R1 221	KERA TRADE-C. 9. AVG. 32	Z HŠ 32	62	
284.	982280	982281	C R1 222	GASILSKA CESTA	O 982261	368	
285.	982280	982282	O 982281	GASILSKA-UL. TALCEV 1a	Z HŠ 1a	188	
286.	982280	982283	O 982281	GASILSKA-UL. TALCEV 40	O 982291	245	
287.	982280	982284	O 982281	FAKINOVA ULICA	O 982291	224	
288.	982290	982291	C R1 222	PARTIZANSKA ULICA	O 982261	176	
289.	982290	982293	O 982291	PARTIZANSKA-OD. C. ZM. 43	Z HŠ 43	43	
290.	982290	982294	O 982291	PARTIZANSKA-TALCEV-PREŠ.	O 982261	171	
291.	982300	982301	O 982291	PARTIZANSKA 1-TRŽNICA	O 982281	240	
292.	982300	982302	O 982301	ODCEP UL. TALCEV 36-32	Z HŠ 32	72	
293.	982300	982303	O 982301	TALCEV 26-TRŽNICA	O 982281	23	
294.	982310	982311	C R1 222	VRTNA ULICA	O 982294	100	
295.	982320	982321	O 982325	ZD. DOM-MLADINSKA KNJIGA	C R1 222	175	
296.	982320	982322	O 982321	CENTER SREDNJIH ŠOL	O 982321	100	
297.	982320	982323	O 982321	VRTEC CENTER-TRŽNICA	O 982281	82	
298.	982320	982324	O 982321	DELOZA-TRŽNICA	Z HŠ 31	86	
299.	982320	982325	C R1 222	CESTA ZMAGE-ZDR.DOM	C R1 222	270	
300.	982320	982326	O 982322	SREDNJA ŠOLA-ZDR. DOM	O 982325	73	
301.	982330	982331	C R1 222	RC-KOMLANSKA VAS	Z HŠ 15	130	
302.	982340	982341	C R1 222	RC-SAVSKA CESTA	Z HŠ 16	688	
303.	982350	982351	C R1 222	C. 20. JUL.-PEČ.-OKR.-POLC	C 480160	2.114	

Zap. št.	Cesta	Odsek	Začetek odseka	Potek	Konec odseka	Dolžina [m]	Preostala dolžina v sosednji občini [m]
304.	982350	982352	O 982351	SVEA-PETROL	C R1 222	190	
305.	982350	982353	O 982351	BETON-TRŽNICA	C R1 222	154	
306.	982350	982354	O 982351	AŠIČ-C. ZMAGE 12	O 982392	87	
307.	982350	982355	O 982351	PEČARJEVA-PODSTRANA	Z HŠ 8	360	
308.	982350	982356	O 982351	PEČARJEVA-JEVŠEVAR	Z HŠ 49	343	
309.	982350	982357	O 982351	PEČARJEVA-GARAŽE OKR.	Z garaže	80	
310.	982350	982358	O 982351	EBERLOVA-ŽELEZNINA	C 480160	114	
311.	982350	982359	O 982353	MIMO POŠTE ZAGORJE	O 982374	146	
312.	982360	982361	O 982351	C. 20. JUL.-POGR.-DRUŽINA	Z HŠ 2	2.432	
313.	982360	982362	O 982361	MARNOVA ULICA	O 982363	304	
314.	982360	982363	O 982361	UL PRVOBORCEV-C. 20. JUL.	O 982351	353	
315.	982360	982364	O 982361	REBERŠEK-MRAZ	Z zaporni.	241	
316.	982360	982365	O 982361	DRUŽINA-BEBAR	Z HŠ 3	127	
317.	982360	982366	O 982363	PRVOBORCEV 1	Z HŠ 2	55	
318.	982360	982367	O 982361	DOLENJA VAS-SNOJ	Z HŠ 41	85	
319.	982360	982368	O 982361	POVEZAVA ZUPAN-OBERČ	O 982351	66	
320.	982370	982371	O 982352	SVEA-POLJE-BETON	O 982353	333	
321.	982370	982372	O 982371	POLJE 1-2-POLJE 19	O 982371	52	
322.	982370	982373	O 982371	POLJE 14-POLJE 4	O 982374	44	
323.	982370	982374	O 982371	POLJE 3 -POLJE 8-RC	C R1 222	145	
324.	982370	982375	O 982371	POLJE 31-POLJE 6-SVEA	O 982352	313	
325.	982380	982381	O 982351	AŠIČ-DOLENJA VAS	O 982361	546	
326.	982380	982382	O 982381	ODCEP DOL. VAS 9a	Z HŠ 9a	98	
327.	982380	982383	O 982381	ODCEP DOL. VAS 21	Z HŠ 21	120	
328.	982380	982384	O 982381	ODCEP VODOHRAN DOL. VAS	V vodohr.	128	
329.	982390	982392	C R1 222	AVTOBUSNA P.-POLJE 10	O 982353	362	
330.	982390	982393	C R1 221	AVTOBUSNA P.-POLICIJA	Z policija	50	
331.	982390	982394	O 982353	BETON-C. 20. JULIJA	O 982354	100	
332.	982390	982395	O 982354	ZAGORJE-VRTEC CENTER	Z HŠ 4	64	
333.	982400	982401	O 982351	PREČNA POT	Z HŠ 5	230	
334.	982400	982402	O 982401	ODCEP PREČNA POT 27	Z HŠ 27	50	
335.	982400	982403	O 982404	ODCEP PREČNA POT 14	O 982401	142	
336.	982400	982404	O 982401	PREČNA P.-OKROG. K. 30	Z HŠ 30	130	
337.	982410	982411	O 982351	OKROG. K.-NA BREGU-LC	C 480160	356	
338.	982410	982412	O 982411	ODCEP OKROG. K. 4 VRSTA	Z HŠ 22	47	
339.	982410	982413	O 982411	ODCEP NA BREGU 50	Z HŠ 50	140	
340.	982410	982414	O 982411	NA BREGU-EBERLOVA 4	O 982351	105	
341.	982410	982415	O 982411	NA BREGU-NA BREGU 22	Z HŠ 22	106	
342.	982420	982421	C 480160	SPAR-AP	C R1 221	510	
343.	982420	982422	O 982421	ŠOLSKA POT-PREČNA	O 982401	41	
344.	982420	982423	C R1 221	SPAR-KOPALIŠKA	O 982421	83	
345.	982430	982431	C R1 221	ŠOLSKA ULICA	C 480160	193	
346.	982430	982432	O 982431	ŠOLSKA-TRGOVINA EMONA	C 480160	191	
347.	982440	982441	C R1 221	C. OTONA ŽUPANČIČA	C 480160	384	
348.	982450	982451	C R1 221	HUDNAR-LOKE	C 480050	282	
349.	982460	982461	C 480050	LOKE-KLJUČIVŠEK	Z HŠ 53	78	
350.	982470	982471	C 480050	LOKE-DOLAR	Z HŠ 70	907	
351.	982480	982481	C R1 221	ROGLJIČ-SPOMENIK LOKE	C 480050	355	
352.	982480	982482	O 982481	ODCEP ROŠTOHAR	Z HŠ 28	52	
353.	982480	982483	O 982481	ODCEP CENCELJ	Z HŠ 30	60	
354.	982480	982484	O 982481	LOKE-ODCEP LOKE 18	O 982485	85	
355.	982480	982485	O 982481	LOKE-VRTEC-MARELA	C R1 221	304	
356.	982490	982491	C R1 221	RC-OBRтна CONA-LOKE	C 480050	747	

Zap. št.	Cesta	Odsek	Začetek odseka	Potek	Konec odseka	Dolžina [m]	Preostala dolžina v sosednji občini [m]
357.	982500	982501	C R1 221	MARELA-OBRTNA CONA	O 982491	201	
358.	982500	982502	O 982501	OIC LOKE-STIP	O 982485	207	
359.	982500	982503	O 982485	PEŠPOT VRTEC-EVJ	O 982491	660	
360.	982500	982504	O 982491	OIC LOKE-LOKE 11	Z HŠ 11	225	
361.	982510	982511	C R1 221	JEVŠNIKOVA-ROGLJIČ	O 982481	230	
362.	982510	982512	O 982511	JEVŠNIKOVA-JEVŠNIKOVA 1	C R1 221	85	
363.	982520	982521	C R1 221	PETELINKARJEVA CESTA	C 480230	280	
364.	982520	982522	O 982521	TONKOVA CESTA	C 480230	366	
365.	982530	982531	C 480230	NASELJE NA ŠAHTU-TAPI	C 480230	187	
366.	982540	982541	C 480230	NA ŠAHTU-NA ŠAHTU 1	Z HŠ 1	157	
367.	982540	982542	O 982541	ODCEP NA ŠAHTU 7	Z HŠ 7	54	
368.	982540	982543	O 982541	OBRAČALIŠČE NA ŠAHTU	C 480230	34	
369.	982540	982544	C 480230	ŠAHT-SMOLIČ	Z HŠ 10	83	
370.	982550	982551	C 480230	NA ŠAHTU-SMUČARSKI DOM	Z HŠ 39	57	
371.	982560	982561	C 480230	RUDARSKA-ZLATO POLJE	Z HŠ 18	688	
372.	982570	982571	C 480230	C. 15. APRILA-RIBNIK	Z HŠ 30	877	
373.	982570	982572	O 982571	C. 15. APRILA-RUDARSKA	C 480230	114	
374.	982570	982573	O 982571	GARAŽE C. 15. APRILA 6	Z HŠ 6	86	
375.	982570	982574	O 982571	ODCEP C. 15. APRILA 20	Z HŠ 20	105	
376.	982570	982575	O 982571	C 15. APRILA-ZLATO POLJE	Z HŠ 9b	238	
377.	982570	982576	O 982571	RIBNIK-ZAJETJE RIBNIK	Z vod.za.	105	
378.	982570	982577	O 982571	OŠ KISOVEC-IGRIŠČE	Z igrišče	61	
379.	982570	982578	O 982571	C. 15. APRILA-VODIŠEK	Z HŠ 5	32	
380.	982580	982581	C R1 221	TRGOVINA EMONA-RUDARSKA	C 480230	140	
381.	982590	982591	C R1 221	INTEGRAL-TPB-C. 15. APR.	O 982571	216	
382.	982590	982592	O 982591	ODCEP KULT. DOM SVOBODA	Z HŠ 24	58	
383.	982590	982593	O 982591	TRG POH. BATALJONA 6-BLOKI	Z HŠ 6	68	
384.	982600	982601	C R1 221	BOROVNIŠKO NASELJE	Z HŠ 6	170	
385.	982610	982611	C R1 221	KAMNOLOM BOROVNIK-POLO	Z HŠ 58	233	
386.	982620	982621	C 480210	STRAHOVLJE-PAV.-ŠEMNIK	C 480210	728	
387.	982620	982622	O 982621	ODCEP PAVELJK	Z HŠ 27	223	
388.	982630	982631	C 480220	LC-STRAHOVLJE (ROGLJIČ)	Z HŠ 17	220	
389.	982630	982632	O 982631	STRAHOVLJE 22	Z HŠ 22	115	
390.	982640	982641	C R1 221	OREHOVICA-MARCIUSH	Z HŠ 7	165	
391.	982650	982651	C R1 221	PODLIPOVICA-MEDIJSKE T.	C R1 221	658	
392.	982650	982652	O 982651	PODLIPOVICA-NOVAK	Z HŠ 9	292	
393.	982650	982653	O 982651	ODCEP FAIN-ČEŠKO	Z HŠ 19	52	
394.	982660	982661	O 982651	MEDIJSKE T.-MED. T. 26	Z HŠ 26	237	
395.	982660	982662	O 982661	ODCEP ULE	Z HŠ 23	50	
396.	982670	982671	C R1 221	MEDIJSKE T.-MED. T. 15	Z HŠ 15	276	
397.	982670	982672	O 982671	ODCEP HUDI	Z HŠ 6	60	
398.	982680	982681	C R1 221	IZLAKE-IZLAKE 76	Z HŠ 76	119	
399.	982690	982691	C 480040	ODCEP VETER. P. IZLAKE	Z HŠ 48	57	
400.	982700	982701	C 480040	LOKE-ZGORNJI PRHOVEC	Z HŠ 12	1.950	
401.	982700	982702	O 982701	ODCEP KRIŽNIK (VIKENDI)	Z vikend	202	
402.	982700	982703	C 480040	LOKE-DOLŠINA	Z HŠ 1	224	
403.	982710	982711	C 480040	LOKE-BOŽIČ	Z HŠ 24	225	
404.	982720	982721	C 480060	ŽUPNJIŠČE-TURNŠEK	Z HŠ 7	95	
405.	982730	982731	C 480040	AJDA-CERKEV (PEŠPOT)	Z HŠ 18	131	
406.	982740	982741	C R1 221	IZLAKE-OŠ IVAN KAVČIČ	Z šola	64	
407.	982740	982742	O 982741	OSNOVNA Š.-ODCEP PREBIL	Z HŠ 2	23	
408.	982750	982751	C R1 221	NAROF-LIPOVŠEK	Z HŠ 49	714	
409.	982750	982752	O 982751	NAROF-VIDERGAR	Z HŠ 42	233	

Zap. št.	Cesta	Odsek	Začetek odseka	Potek	Konec odseka	Dolžina [m]	Preostala dolžina v sosednji občini [m]
410.	982750	982753	O 982751	NAROF-JAZBEC	Z HŠ 10	49	
411.	982750	982754	O 982751	NAROF-KREČA	Z HŠ 16	64	
412.	982750	982755	O 982751	NAROF-HIŠA ŠT. 15A	Z HŠ 15a	25	
413.	982750	982756	O 982751	NAROF-HIŠA ŠT. 19	Z HŠ 19	24	
414.	982760	982761	C R1 221	RC-OBREZIJA 25	Z HŠ 25	140	
415.	982760	982762	O 982761	ODCEP OBREZ.15 (GOŠTE)	Z HŠ 15	68	
416.	982770	982771	C 480210	ŠEMNIK-GROBOVŠČICA	Z HŠ 41	1.335	
417.	982770	982772	O 982771	ŠEMNIK-RANČIGAJ (KRAČE)	C 480200	730	
418.	982780	982781	C 480200	ŠEMNIK-SMUČIDOL-KRAČE	C 480200	2.082	
419.	982790	982791	C 480200	ŠEMNIK-TOPOLOVEC	Z HŠ 7	731	
420.	982800	982801	C R2 415	ETI-VALVAZ. KAP.-RAZPOTJE	C R2 415	1.365	
421.	982800	982802	O 982801	VALVAZ. KAPELA-ČEBEL. DOM	C R2 415	188	
422.	982810	982811	C R1 221	ODCEP KRAJEVNA SKUPNOST	Z HŠ 3	55	
423.	982820	982821	C R1 221	MEDIJSKE-GLADEŽ-D. OSTAR	C R1 221	2.130	
424.	982820	982822	O 982821	ODCEP ZA DOMOM OSTAR.	C R1 221	188	
425.	982820	982823	O 982821	ODCEP GLADEŽ 22 (PROSEN)	Z HŠ 22	97	
426.	982820	982824	O 982821	GLADEŽ-RAZPOTNIK	Z HŠ 47	530	
427.	982820	982825	O 982821	PODLIPOVICA-CERKEV	Z cerkev	149	
428.	982830	982831	C R1 221	RC-BANKA-DOM OSTARELIH	Z HŠ 13	52	
429.	982840	982841	C R1 221	PODL-SUHI POT.-LIPOVICA	Z razcep	3.617	
430.	982840	982842	O 982841	PRIKLJUČEK NA C 982821	O 982821	54	
431.	982840	982843	O 982841	ODCEP PODKRAJ	Z HŠ 35	316	
432.	982840	982844	O 982841	ODCEP LIPOVICA	O 982841	243	
433.	982850	982851	O 982841	PODLIPOVICA-ŠTENDLER	Z HŠ 33	404	
434.	982850	982852	O 982851	PODLIPOVICA-PRAŠNIKAR	Z HŠ 40	370	
435.	982860	982861	C R1 221	OREHOVICA-GOLČNIK	Z HŠ 22	1.097	
436.	982870	982871	C 490210	OVČJE JAME	C 480030	702	
437.	982880	982881	C R2 447	R2 447-ZLOKARJE	O 982882	471	
438.	982880	982882	O 982881	ZLOKARJE-LIMOVCE	Z HŠ 9	519	
439.	982880	982883	O 982882	LIMOVCE-POLANJŠEK	C 992700	332	
440.	982890	982891	C R3 665	SOPOTA-ROŽNA GORA	Z HŠ 16	1.140	
441.	982890	982892	O 982891	ROŽNA GORA-ŠČIT	Z HŠ 13	684	
442.	982890	982893	O 982892	ŠČIT-BOROVAK	C 480120	2.105	
443.	992390	992391	C 490200	LOKE -VETRŠEK-KRVAVIČNIK	C 980380	496	5.090 Tabor
444.	992700	992701	C 490210	OVČJE J.-LIMOVCE-POLANJŠEK	Z HŠ 15	450	1.236 Vransko

Skupna dolžina javnih poti (JP) v Občini Zagorje ob Savi znaša 228.697 m (228,697 km).«

3. člen

H kategorizaciji občinskih cest, določenih s tem Odlokom, je bilo v skladu z določbo 18. člena Uredbe o merilih za kategorizacijo javnih cest (Uradni list RS, št. 49/97 in njene dopolnitve) pridobljeno mnenje Direkcije Republike Slovenije za infrastrukturo št. 37162-3/2016-132(507) z dne 20. 6. 2016.

4. člen

Ta odlok začne veljati naslednji dan po objavi v Uradnem listu Republike Slovenije.

Št. 371-21/2016

Zagorje ob Savi, dne 3. oktobra 2016

Župan
Občine Zagorje ob Savi
Matjaž Švagan l.r.

STRAŽA

2790. Odlok o rebalansu proračuna Občine Straža za leto 2016

Na podlagi 29. člena Zakona o lokalni samoupravi (Uradni list RS, št. 94/07 – uradno prečiščeno besedilo, 76/08, 79/09, 51/10, 40/12 – ZUJF in 14/15 – ZUUJFO), 29. člena Zakona o javnih financah (Uradni list RS, št. 11/11 – uradno prečiščeno besedilo, 14/13 – popr., 101/13, 55/15 – ZFisP in 96/15 – ZIPRS1617) in 15. in 97. člena Statuta Občine Straža (Uradni list RS, št. 7/07, 27/08 in 38/13) je Občinski svet Občine Straža na 12. seji dne 6. 10. 2016 sprejel

O D L O K

o rebalansu proračuna Občine Straža za leto 2016

I. SPLOŠNA DOLOČBA

1. člen

(vsebina odloka)

V Odloku o proračunu Občine Straža za leto 2016 (Uradni list RS, št. 105/15) se v celoti spremeni 2. člen, kakor sledi:

»2. člen

(sestava proračuna in višina splošnega dela proračuna)

V splošnem delu proračuna so prikazani prejemki in izdatki po ekonomski klasifikaciji do ravni kontov.

Splošni del proračuna se na ravni podskupin kontov do-
loča v naslednjih zneskih:

A. BILANCA PRIHODKOV IN ODHODKOV		v EUR
	Skupina/Podskupina kontov/Konto/Podkonto	Rebalans proračun za leto 2016
I.	SKUPAJ PRIHODKI (70+71+72+73+74)	4.215.256
	TEKOČI PRIHODKI (70+71)	3.529.570
70	DAVČNI PRIHODKI	2.435.492
	700 Davki na dohodek in dobiček	2.003.859
	703 Davki na premoženje	389.334
	704 Domači davki na blago in storitve	42.299
71	NEDAVČNI PRIHODKI	1.094.078
	710 Udeležba na dobičku in dohodki od premoženja	357.818
	711 Takse in pristojbine	2.879
	712 Globe in druge denarne kazni	15.227
	713 Prihodki od prodaje blaga in storitev	36.000
	714 Drugi nedavčni prihodki	682.155
72	KAPITALSKI PRIHODKI	436.763
	722 Prihodki od prodaje zemljišč in neopredm. dolgor. sredstev	436.763
73	PREJETE DONACIJE	90.541
	730 Prejete donacije iz domačih virov	90.541
74	TRANSFERNI PRIHODKI	158.381
	740 Transferni prihodki iz drugih javnofinančnih institucij	158.381
	741 Prejeta sredstva iz državnega proračuna iz sredstev proračuna Evropske unije	0
II.	SKUPAJ ODHODKI (40+41+42+43)	4.586.037
40	TEKOČI ODHODKI	1.208.237
	400 Plače in drugi izdatki zaposlenim	353.675

	401 Prispevki delodajalcev za socialno varnost	55.942
	402 Izdatki za blago in storitve	611.463
	403 Plačila domačih obresti	6.657
	409 Rezerve	180.500
41	TEKOČI TRANSFERI	1.095.221
	410 Subvencije	82.550
	411 Transferi posameznikom in gospodinjstvom	607.081
	412 Transferi neprofitnim organizacijam in ustanovam	150.266
	413 Drugi tekoči domači transferi	255.324
42	INVESTICIJSKI ODHODKI	2.230.012
	420 Nakup in gradnja osnovnih sredstev	2.230.012
43	INVESTICIJSKI TRANSFERI	52.566
	431 Investicijski transferi pravnim in fizičnim osebam, ki niso proračunski uporabniki	23.066
	432 Investicijski transferi proračunskim uporabnikom	29.500
III.	PRORAČUNSKI PRESEŽEK (I.–II.) (PRORAČUNSKI PRIMANJKLJAJ)	-370.781
B. RAČUN FINANČNIH TERJATEV IN NALOŽB		
IV.	PREJETA VRAČILA DANIH POSOJIL IN PRODAJA KAPITALSKIH DELEŽEV (750+751+752)	0
75	PREJETA VRAČILA DANIH POSOJIL	0
	750 Prejeta vračila danih posojil	0
	751 Prodaja kapitalskih deležev	0
	752 Kupnine iz naslova privatizacije	0
VI.	PREJETA MINUS DANA POSOJILA IN SPREMEMBE KAPITALSKIH DELEŽEV (IV.–V.)	0
C. RAČUN FINANCIRANJA		
VII.	ZADOLŽEVANJE (500)	0
50	ZADOLŽEVANJE	0
	500 Domače zadolževanje	0
VIII.	ODPLAČILA DOLGA (550)	40.000
55	ODPLAČILA DOLGA	40.000
	550 Odplačila domačega dolga	40.000
IX.	POVEČANJE (ZMANJŠANJE) SREDSTEV NA RAČUNIH (I.+IV.+VII.–II.–V.–VIII.)	-410.781
X.	NETO ZADOLŽEVANJE (VII.–VIII.)	-40.000
XI.	NETO FINANCIRANJE (VI.+VII.–VIII.–IX.)	370.781
XII.	STANJE SREDSTEV NA RAČUNIH DNE 31. 12. PRETEKLEGA LETA	410.781

Posebni del proračuna sestavljajo finančni načrti neposrednih uporabnikov, ki so razdeljeni na naslednje programske dele: področja proračunske porabe, glavne programe in podprograme, predpisane s programsko klasifikacijo izdatkov občinskih proračunov. Podprogram je razdeljen na proračunske postavke, te pa na podskupine kontov in konte, določene s predpisanim kontnim načrtom.

Posebni del proračuna do ravni proračunskih postavk – kontov in načrt razvojnih programov sta priložila k temu odloku in se objavita na spletni strani Občine Straža.

Načrt razvojnih programov sestavljajo projekti.«

Št. 41000-3/2015

Straža, dne 26. septembra 2016

Župan
Občine Straža
Dušan Kršinc l.r.

VLADA**2791. Uredba o določitvi lestvic katastrskega dohodka, pavšalne ocene dohodka na čebelji panj in območij posebnih režimov za kmetovanje in gospodarjenje z gozdovi za obdobje 2017–2019**

Na podlagi prvega in tretjega odstavka 16. člena v povezavi z 12. členom Zakona o ugotavljanju katastrskega dohodka (Uradni list RS, št. 63/16) izdaja Vlada Republike Slovenije

U R E D B O**o določitvi lestvic katastrskega dohodka, pavšalne ocene dohodka na čebelji panj in območij posebnih režimov za kmetovanje in gospodarjenje z gozdovi za obdobje 2017–2019**

1. člen

(vsebina)

Ta uredba določa lestvice katastrskega dohodka, pavšalno oceno dohodka na čebelji panj in odstotke zmanjšanja katastrskega dohodka za zemljišča po vrstah dejanske rabe zemljišč in vrstah območij posebnih režimov za kmetovanje in gospodarjenje z gozdovi za obdobje 2017–2019.

2. člen

(lestvice katastrskega dohodka)

(1) Lestvice katastrskega dohodka se določijo na hektar kmetijskega zemljišča glede na vrsto dejanske rabe in boniteto zemljišča oziroma na hektar gozdnega zemljišča glede na rastiščni koeficient in boniteto zemljišča. Katastrski dohodek gozdnega zemljišča se določi kot seštevek katastrskega dohodka glede na rastiščni koeficient in katastrskega dohodka glede na boniteto zemljišča.

(2) Lestvica katastrskega dohodka za kmetijska zemljišča je določena v Prilogi 1, ki je sestavni del te uredbe.

(3) Lestvici katastrskega dohodka za gozdna zemljišča sta določeni v Prilogi 2, ki je sestavni del te uredbe.

3. člen

(odstotki zmanjšanja katastrskega dohodka na območjih posebnih režimov)

Odstotki zmanjšanja katastrskega dohodka za zemljišča po vrstah dejanske rabe zemljišč in vrstah območij posebnih režimov za kmetovanje in gospodarjenje z gozdovi so določeni v Prilogi 3, ki je sestavni del te uredbe.

4. člen

(pavšalna ocena dohodka na čebelji panj)

Pavšalna ocena dohodka na čebelji panj je določena v Prilogi 4, ki je sestavni del te uredbe.

5. člen

(začetek veljavnosti)

Ta uredba začne veljati naslednji dan po objavi v Uradnem listu Republike Slovenije.

Št. 00712-37/2016
Ljubljana, dne 13. oktobra 2016
EVA 2016-1611-0081

Vlada Republike Slovenije**dr. Miroslav Cerar** l.r.
Predsednik

PRILOGA 1

Lestvica katastrskega dohodka za kmetijska zemljišča za obdobje 2017–2019

v EUR/ha

Boniteta	Kmetijsko zemljišče brez evidentirane podrobnejše dejanske rabe, trajne rastline na njivskih površinah, matičnjak, plantaža gozdnega drevja	Vinograd	Hmeljišče	Intenzivni sadovnjak, ostali trajni nasadi	Oljčnik
1–10	17,14	183,95	264,70	909,07	195,68
11–20	42,85	195,45	281,24	965,88	207,90
21–30	68,57	205,80	296,13	1.017,02	218,91
31–40	81,42	215,00	309,37	1.062,47	228,70
41–50	85,71	223,04	320,95	1.102,24	237,26
51–60	89,99	229,94	330,87	1.136,33	244,59
61–70	94,28	236,84	340,80	1.170,42	251,93
71–80	98,57	242,59	349,07	1.198,83	258,05
81–90	102,85	247,19	355,69	1.221,56	262,94
91–100	107,14	250,64	360,65	1.238,60	266,61

Pri določitvi lestvice katastrskega dohodka za kmetijska zemljišča za obdobje 2017–2019 se je upoštevalo:

- tržni prihodek, zmanjšan za normirane stroške (90 % tržnega prihodka), po vrstah dejanske rabe kmetijskih zemljišč

v mio EUR

Kmetijsko zemljišče brez evidentirane podrobnejše dejanske rabe, trajne rastline na njivskih površinah, matičnjak, plantaža gozdnega drevja	Vinograd	Hmeljišče	Intenzivni sadovnjak ostali trajni nasadi	Oljčnik
51,84	4,29	0,63	5,07	0,50

- površine kmetijskih zemljišč, evidentirane v zemljiškem katastru na dan 15. marca 2016, po vrstah dejanske rabe glede na boniteto zemljišča

v ha

Boniteta	Kmetijsko zemljišče brez evidentirane podrobnejše dejanske rabe, trajne rastline na njivskih površinah, matičnjak, plantaža gozdnega drevja	Vinograd	Hmeljišče	Intenzivni sadovnjak, ostali trajni nasadi	Oljčnik
1–10	13.170,34	36,00	0,30	9,05	7,60
11–20	51.522,55	350,78	2,14	105,28	31,02
21–30	105.691,36	1.446,30	19,30	276,63	160,07
31–40	125.658,98	2.428,53	20,92	624,31	173,03
41–50	156.761,13	4.540,48	67,28	1.213,89	400,54
51–60	100.740,32	5.276,70	92,41	1.102,68	960,28
61–70	69.913,81	3.431,44	331,88	645,74	294,66
71–80	21.321,83	1.078,58	427,74	364,83	39,78
81–90	7.273,59	382,66	466,43	150,94	26,79
91–100	337,98	0,12	384,42	40,77	0,00
Skupaj	652.391,88	18.971,59	1.812,82	4.534,11	2.093,76

– faktorje korekcije katastrskega dohodka po vrstah dejanske rabe glede na boniteto zemljišča

Boniteta	Kmetijsko zemljišče brez evidentirane podrobnejše dejanske rabe, trajne rastline na njivskih površinah, matičnjak, plantaža gozdnega drevja	Vinograd	Hmeljišče	Intenzivni sadovnjak, ostali trajni nasadi	Oljčnik
1–10	0,2	0,8	0,8	0,8	0,8
11–20	0,5	0,85	0,85	0,85	0,85
21–30	0,8	0,895	0,895	0,895	0,895
31–40	0,95	0,935	0,935	0,935	0,935
41–50	1	0,97	0,97	0,97	0,97
51–60	1,05	1	1	1	1
61–70	1,1	1,03	1,03	1,03	1,03
71–80	1,15	1,055	1,055	1,055	1,055
81–90	1,2	1,075	1,075	1,075	1,075
91–100	1,25	1,09	1,09	1,09	1,09

PRILOGA 2

Lestvici katastrskega dohodka za gozdna zemljišča za obdobje 2017–2019

Lestvica katastrskega dohodka glede na rastiščni koeficient

Rastiščni koeficient	KD EUR/ha
1	0,20
2–3	6,00
4–5	11,99
6–7	16,99
8–9	19,99
10–11	22,98
12–13	27,98
14–15	33,98
16–17	39,97

Lestvica katastrskega dohodka glede na boniteto

Boniteta	KD EUR/ha
1–10	5,02
11–20	12,06
21–30	17,08
31–40	20,10
41–50	23,11
51–60	28,13
61–70	40,19
71–80	50,24
81–90	60,29
91–100	80,38

Pri določitvi lestvic katastrskega dohodka za gozdna zemljišča za obdobje 2017–2019 se je upoštevalo:

- tržni prihodek, zmanjšan za normirane stroške (80 % tržnega prihodka), v višini 36,54 milijona eurov in
- površine kmetijskih zemljišč, evidentirane v zemljiškem katastru na dan 15. marca 2016, in faktorje korekcije katastrskega dohodka:

- glede na rastiščni koeficient

Rastiščni koeficient	Površina v ha	Faktorji korekcije
1	180.125,16	0,01
2–3	50.961,91	0,3
4–5	177.548,33	0,6
6–7	256.278,24	0,85
8–9	257.651,83	1
10–11	252.195,32	1,15
12–13	1.381,40	1,4
14–15	3.858,94	1,7
16–17	8.265,34	2

- glede na boniteto

Boniteta	Površina v ha	Faktorji korekcije
1-10	65.237,91	0,25
11-20	392.946,26	0,60
21-30	529.938,71	0,85
31-40	173.161,32	1,00
41-50	21.339,40	1,15
51-60	4.202,79	1,40
61-70	1.165,55	2,00
71-80	221,93	2,50
81-90	52,09	3,00
91-100	0,51	4,00

PRILOGA 3

Območja posebnih režimov za kmetovanje in gospodarjenje z gozdovi ter odstotki zmanjšanja katastrskega dohodka za zemljišča znotraj območij za obdobje 2017–2019

1. Območja posebnih režimov za kmetovanje in gospodarjenje z gozdovi

Območja posebnih režimov za kmetovanje in gospodarjenje z gozdovi so:

- najožja vodovarstvena območja, razen na kraškem območju, namenjena za varstvo vodnih virov za javno oskrbo s pitno vodo, ki so določena v skladu s predpisi Vlade Republike Slovenije, ki urejajo najožja vodovarstvena območja, **VVO**,
- najožja vodovarstvena območja na kraškem območju, namenjena za varstvo vodnih virov za javno oskrbo s pitno vodo, ki so določena v skladu s predpisi Vlade Republike Slovenije, ki urejajo najožja vodovarstvena območja, **VVO-K**,
- gozdni rezervati oziroma gozdovi s posebnim namenom brez ukrepanja, **G-REZERVAT**,
- varovalni gozdovi, za katere je v gozdnogospodarskih načrtih določen možni posek, **G-VAR-MP**,
- varovalni gozdovi, za katere v gozdnogospodarskih načrtih ni možnega poseka, **G-VAR-NP**,
- gozdovi, ki so zaprti po predpisih, ki urejajo pristojbine za vzdrževanje gozdnih cest **G-ZAPRT**.

2. Upoštevanje odstotkov zmanjšanja katastrskega dohodka za zemljišča znotraj območij posebnih režimov za kmetovanje in gospodarjenje z gozdovi

Odstotki zmanjšanja katastrskega dohodka se upoštevajo na delež parcele, ki ga pokriva posamezno območje posebnega režima. Za območje parcele, na katerem se prekriva več posebnih režimov, se upošteva odstotek zmanjšanja katastrskega dohodka režima z največjim odstotkom zmanjšanja.

3. Odstotki zmanjšanja katastrskega dohodka za zemljišča znotraj območij posebnih režimov za kmetovanje in gospodarjenje z gozdovi

v %

	Območja posebnih režimov					
	VVO	VVO-K	G-REZERVAT	G-VAR-MP	G-VAR-NP	G-ZAPRT
Kmetijsko zemljišče brez evidentirane podrobnejše dejanske rabe	40	40	0	0	0	0
Hmeljišče	70	70	0	0	0	0
Trajne rastline na njivskih površinah	70	70	0	0	0	0
Vinograd	5	100	0	0	0	0
Matičnjak	40	40	0	0	0	0
Intenzivni sadovnjak	5	50	0	0	0	0
Oljčnik	5	50	0	0	0	0
Ostali trajni nasadi	5	100	0	0	0	0
Plantaža gozdnega drevja	0	0	0	0	0	0
Gozd	0	0	100	75	100	75

PRILOGA 4

Pavšalna ocena dohodka na čebelji panj za obdobje 2017–2019 znaša 17,00 eura na čebelji panj.

Pri določitvi pavšalne ocene dohodka na čebelji panj za obdobje 2017–2019 se je upoštevalo:

- tržni prihodek, zmanjšan za normirane stroške (80 % tržnega prihodka), v višini 2,76 milijona eurov in
- število čebeljih panjev, evidentiranih pri ministrstvu, pristojnem za kmetijstvo, ki na dan 15. aprila 2016 znaša 162.092 čebeljih panjev.

2792. Uredba o obnovljivih virih energije v prometu

Na podlagi drugega odstavka 380. člena Energetskega zakona (Uradni list RS, št. 17/14 in 81/15) izdaja Vlada Republike Slovenije

UREDBO**o obnovljivih virih energije v prometu****1. člen**

(vsebina in področje uporabe)

(1) Ta uredba določa načine in ukrepe za izpolnjevanje ter preverjanje izpolnjevanja obveznosti distributerjev goriv glede dajanja biogoriv in drugih obnovljivih virov energije za promet na trg.

(2) Ta uredba se ne uporablja za kerozin kot gorivo za zračna vozila in za goriva za plovila na morju.

2. člen

(prenos predpisov Evropske unije)

S to uredbo se v pravni red Republike Slovenije delno prenašata:

– Direktiva 2009/28/ES Evropskega parlamenta in Sveta z dne 23. aprila 2009 o spodbujanju uporabe energije iz obnovljivih virov, spremembi in poznejši razveljavitvi direktiv 2001/77/ES in 2003/30/ES (UL L št. 140 z dne 5. 6. 2009, str. 16, v nadaljnjem besedilu: Direktiva 2009/28/ES) in

– Direktiva (EU) 2015/1513 Evropskega parlamenta in Sveta z dne 9. septembra 2015 o spremembi Direktive 98/70/ES o kakovosti motornega bencina in dizelskega goriva ter spremembi Direktive 2009/28/ES o spodbujanju uporabe energije iz obnovljivih virov (UL L št. 239 z dne 15. 9. 2015, str. 1, v nadaljnjem besedilu: Direktiva (EU) 2015/1513).

3. člen

(pomen izrazov)

Izrazi, uporabljeni v tej uredbi, imajo naslednji pomen:

a) »biogorivo« je tekoče ali plinasto gorivo, namenjeno uporabi v prometu in proizvedeno iz biomase;

b) »biološki odpadki« so biorazgradljivi odpadki z vrtov in iz parkov, živilski in kuhinjski odpadki iz gospodinjstev, restavracij, gostinske dejavnosti in trgovin na drobno ter primerljivi odpadki iz obratov za predelavo hrane;

c) »biomasa« je biološko razgradljiva frakcija proizvodov, ostankov in odpadkov biološkega izvora iz kmetijstva (vključno z rastlinskimi in živalskimi substancami), gozdarstva in z njim povezanih proizvodnih dejavnosti, vključno z ribištvo in ribogojstvom, ter biološko razgradljiva frakcija industrijskih in komunalnih odpadkov;

č) »distributer goriv« je pravna oseba ali samostojni podjetnik posameznik, ki proda končnemu uporabniku gorivo, biogorivo, mešanico obeh vrst goriv, vodika iz obnovljivih virov ali električno energijo za uporabo v prometu. Za distributerja se štejejo tudi proizvajalec goriva, biogoriva, mešanice obeh vrst goriv, vodika iz obnovljivih virov ali električne energije, njihov uvoznik iz tretjih držav ali njihov pridobitelj v državah članicah Evropske unije, če ga uporabi sam kot končni uporabnik;

d) »gorivo« je tekoče ali plinasto gorivo fosilnega izvora, namenjeno uporabi v prometu;

e) »lesna celuloza« je material, sestavljen iz lignina, celuloze in hemiceluloze, kot so biomasa, pridobljena iz gozdov, gozdne energijske poljščine ter ostanki in odpadki iz gozdarstva;

f) »neskladno biogorivo« je biogorivo, ki ne izpolnjuje trajnostnih meril, določenih s predpisom, ki ureja trajnostna merila za biogoriva in emisijo toplogrednih plinov v življenjskem ciklu goriv v prometu;

g) »neživilska celuloza« pomeni surovine, ki so pretežno sestavljene iz celuloze in hemiceluloze ter imajo nižjo vsebnost lignina kot lesna celuloza; vključuje ostanke poljščin, ki se uporabljajo za živila in krmo (kot so slama, koruzna stebela, ličje in lupine), travnate energijske poljščine z nizko vsebnostjo škroba (kot so ljuljka, proso, miskant in navadna kanela ter pokrovne poljščine pred glavnimi poljščinami in za njimi), industrijske ostanke (vključno z ostanki poljščin, ki se uporabljajo za živila in krmo, potem ko so bili izločeni rastlinska olja, sladkorji, škrob in proteini) in materiale iz bioloških odpadkov;

h) »obnovljivo tekoče in plinasto gorivo nebiološkega izvora, namenjeno uporabi v prometu« je tekoče ali plinasto gorivo, ki ni biogorivo in katerega energijska vsebnost izhaja iz obnovljivih virov energije, ki ni biomasa, ter se uporablja v prometu;

i) »obnovljivi viri energije v prometu« so biogoriva, električna energija iz obnovljivih virov energije, vodik iz obnovljivih virov energije in drugi obnovljivi viri energije;

j) »odpadki« so odpadki, kot so opredeljeni v Uredbi o odpadkih (Uradni list RS, št. 37/15 in 69/15);

k) »poljščine z visoko vsebnostjo škroba« so žitarice (ne glede na to, ali se uporabijo zrna ali cela rastlina, kot v primeru silažne koruze), gomoljnice in korenovke (kot so krompir, topinambur, sladki krompir, maniok in jam) ter stebelne gomoljnice (kot sta kolokazija in malanga);

l) »promet« obsega vsa cestna vozila in necestno mobilno mehanizacijo, vključno s tirnimi vozili, plovili za celinske plovne poti in plovili za rekreacijo, ko niso na morju, zračnimi vozili na letalski bencin ter kmetijskimi in gozdarskimi traktorji;

m) »skladno biogorivo« je biogorivo, ki izpolnjuje trajnostna merila, določena s predpisom, ki ureja trajnostna merila za biogoriva in emisijo toplogrednih plinov v življenjskem ciklu goriv v prometu.

4. člen

(obveznosti distributerjev)

Distributer goriv mora pri prodaji goriv in električne energije za uporabo v prometu v posameznem koledarskem letu dosegati energijski delež obnovljivih virov energije v prometu, kot je določen z Akcijskim načrtom za obnovljive vire energije za obdobje 2010–2020, pri čemer so skupni energijski deleži obnovljivih virov energije v prometu po posameznih letih naslednji:

- v letu 2017 – najmanj 6,20%,
- v letu 2018 – najmanj 7,00%,
- v letu 2019 – najmanj 8,40%,
- v letu 2020 – najmanj 10,00%.

5. člen

(načini za doseg energijskega deleža obnovljivih virov energije v prometu)

Energijski delež obnovljivih virov energije v prometu iz prejšnjega člena distributer goriv doseže s prodajo:

- skladnih biogoriv;
- električne energije iz obnovljivih virov;
- vodika iz obnovljivih virov in
- kombinacije goriv iz prejšnjih alinej.

6. člen

(izračun energijskega deleža obnovljivih virov energije v prometu)

(1) Energijski delež obnovljivih virov energije v prometu (v nadaljnjem besedilu: OVE-P) se izračuna kot količnik med energijo iz obnovljivih virov energije (v nadaljnjem besedilu: OVE), porabljen v prometu, in energijo, porabljen v prometu, po naslednji enačbi:

$$OVE-P = \frac{\text{Energija iz OVE, porabljena v prometu}}{\text{Energija, porabljena v prometu}}$$

pri čemer je:

– »energija iz OVE, porabljena v prometu«, izražena v joulih (J) oziroma desetiškem večkratniku in opredeljena kot vsota naslednjih elementov:

– skladnih biogoriv, porabljenih v prometu,
– električne energije, proizvedene iz obnovljivih virov in porabljene v prometu,

– vodika iz obnovljivih virov, porabljenega v prometu;

– »energija, porabljena v prometu«, izražena v joulih (J) oziroma desetiškem večkratniku in opredeljena kot vsota naslednjih elementov:

– motornega in letalskega bencina, porabljenega v prometu;

– dizla, porabljenega v cestnem in železniškem prometu;

– biogoriv, porabljenih v cestnem in železniškem prometu;

– vodika iz obnovljivih virov, porabljenega v prometu;

– električne energije, porabljene v prometu, vključno z električno energijo, porabljeno za proizvodnjo obnovljivih tekočih in plinastih goriv nebiološkega izvora, namenjenih uporabi v prometu.

(2) Energija, porabljena v prometu, ne vključuje utekočinjenega naftnega plina (UNP), kerozina za letalski promet ali drugega goriva, ki se uporablja za mednarodno plovbo.

(3) Pri izračunu energijskega deleža biogoriv in goriv se uporabljajo energijske vrednosti, ki jih določa predpis, ki določa trajnostna merila za biogoriva in emisijo toplogrednih plinov v življenjskem ciklu goriv v prometu.

7. člen

(ukrepi za doseg energijskega deleža obnovljivih virov energije v prometu)

(1) Pri izračunu energijskega deleža električne energije, pridobljene iz obnovljivih virov energije in porabljene v prometu, se uporabi povprečni energijski delež električne energije iz obnovljivih virov v državi ali Evropski uniji, izmerjen v drugem letu pred letom, za katero se energijski delež določa. Pri izračunu energijskega deleža porabe električne energije iz obnovljivih virov v železniškem prometu se energijska vrednost dovedene električne energije iz obnovljivih virov energije množi s faktorjem 2,5. Pri izračunu energijskega deleža porabe električne energije iz obnovljivih virov energije v električnih cestnih vozilih se energijska vrednost dovedene električne energije iz obnovljivih virov energije množi s faktorjem 5.

(2) Ne glede na prejšnji odstavek se lahko za izračun energijskega deleža električne energije, pridobljene iz obnovljivih virov energije in porabljene v prometu, upošteva količina električne energije, za katero so pridobljena potrdila o izvoru.

(3) Pri izračunu energijskega deleža biogoriv se energijska vrednost biogoriv, proizvedenih iz surovin, navedenih v Prilogi I, ki je sestavni del te uredbe, množi s faktorjem 2.

8. člen

(biogoriva, proizvedena na kmetijskih zemljiščih)

(1) Največji skupni energijski delež biogoriv in drugih tekočih biogoriv, proizvedenih iz žitaric in drugih poljščin z visoko vsebnostjo škroba, rastlin za pridelavo sladkorja, oljnic ter iz poljščin, ki se na kmetijskih zemljiščih pridelujejo kot glavne poljščine predvsem za energetske namene, leta 2020 ne sme presegati 7 % končne porabe energije v državi v prometu.

(2) Biogoriva, proizvedena iz surovin, navedenih v Prilogi I k tej uredbi, se ne štejejo v največji skupni energijski delež biogoriv in drugih tekočih biogoriv iz prejšnjega odstavka.

9. člen

(poročanje in preverjanje izpolnjevanja obveznosti distributerjev)

(1) Distributer goriv poroča ministrstvu, pristojnemu za energijo, skladno s predpisom, ki ureja vrste in način posredovanja podatkov, ki jih zagotavljajo izvajalci energetskih dejavnosti in drugi zavezanec.

(2) Ministrstvo, pristojno za energijo, na podlagi poročila distributerja goriv iz prejšnjega odstavka preverja izpolnjevanje obveznosti distributerjev glede doseganja energijskega deleža obnovljivih virov energije v prometu iz 4. člena te uredbe.

10. člen

(prenehanje veljavnosti in ustavitve postopkov)

(1) Z dnem uveljavitve te uredbe preneha veljati Uredba o pospeševanju uporabe biogoriv in drugih obnovljivih goriv za pogon motornih vozil (Uradni list RS, št. 103/07, 92/10 in 74/11).

(2) Z dnem uveljavitve te uredbe prenehajo veljati odločbe o ugotovitvi izpolnjevanja obveznosti dajanja biogoriv na trg, ki so bile izdane na podlagi 10. člena Uredbe o pospeševanju uporabe biogoriv in drugih obnovljivih goriv za pogon motornih vozil (Uradni list RS, št. 103/07, 92/10 in 74/11).

(3) Postopki ugotavljanja izpolnjevanja obveznosti dajanja biogoriv na trg, začeti v skladu z Uredbo o pospeševanju uporabe biogoriv in drugih obnovljivih goriv za pogon motornih vozil (Uradni list RS, št. 103/07, 92/10 in 74/11), se z dnem uveljavitve te uredbe ustavijo.

11. člen

(uveljavitev uredbe)

Ta uredba začne veljati naslednji dan po objavi v Uradnem listu Republike Slovenije, uporabljati pa se začne 1. julija 2017.

Št. 00710-30/2016

Ljubljana, dne 13. oktobra 2016

EVA 2014-2430-0023

Vlada Republike Slovenije

dr. Miroslav Cerar l.r.
Predsednik

PRILOGA I**Del A: Surovine, katerih prispevek k skupnemu deležu obnovljivih virov v prometu se šteje kot dvakratna vrednost njihove energijske vsebnosti:**

- (a) alge, če so gojene na zemljiščih v bazenih ali fotobioreaktorjih;
- (b) biomasni del mešanih komunalnih odpadkov, vendar ne ločenih gospodinjskih odpadkov, za katere veljajo cilji recikliranja iz Direktive 2008/98/ES;
- (c) biološki odpadki iz gospodinjstev, za katere velja ločeno zbiranje, kot je opredeljeno v Uredbi o odpadkih (Uradni list RS, št. 37/15 in 69/15);
- (č) biomasni del industrijskih odpadkov, ki ni primeren za uporabo v prehranski ali krmni verigi, vključno z materialom iz malo- in veleprodaje ter živilskopredelovalne, ribiške in akvakulturne industrije, razen surovin s seznama v delu B te priloge;
- (d) slama;
- (e) živalski gnoj in blato iz čistilnih naprav;
- (f) odplake iz proizvodnje palmovega olja in prazni grozdi palmovih sadežev;
- (g) smola talovega olja;
- (h) surovi glicerol;
- (i) odpadki sladkornega trsa;
- (j) grozdne tropine in vinske droži;
- (k) orehove lupine;
- (l) pleve in luske;
- (m) koruzni storži brez jedra;
- (n) biomasni del odpadkov in ostankov iz gozdarstva in z njim povezanih panog, kot so lubje, veje, predtržno redčenje, listje, iglice, krošnje, žagovina, oblanci, črna lužina, sulfitna lužina, mulji, ki vsebujejo vlakna, lignin in talovo olje;
- (o) neživilska celuloza;
- (p) lesna celuloza, razen žaganih in furnirskih hlodov;
- (r) obnovljiva tekoča in plinasta goriva nebiološkega izvora, namenjena uporabi v prometu;
- (s) zajemanje ogljika in njegova uporaba v prometu, če gre za obnovljiv vir energije v skladu s točko (a) drugega odstavka 2. člena Direktive (EU) 2015/1513;
- (š) bakterije, če gre za obnovljiv vir energije v skladu s točko (a) drugega odstavka 2. člena Direktive (EU) 2015/1513.

Del B: Surovine, katerih prispevek k skupnemu deležu obnovljivih virov v prometu se šteje kot dvakratna vrednost njihove energijske vsebnosti:

- (a) rabljeno olje za kuhanje;
- (b) živalske maščobe, ki so razvrščene kot kategoriji 1 in 2 po Uredbi (ES) št. 1069/2009 Evropskega parlamenta in Sveta z dne 21. oktobra 2009 o določitvi zdravstvenih pravil za živalske stranske proizvode in pridobljene proizvode, ki niso namenjeni prehrani ljudi, ter razveljavitvi Uredbe (ES) št. 1774/2002 (UL L št. 300, z dne 14. 11. 2009, str. 1).

2793. Uredba o koncesiji za rabo vode za proizvodnjo pijač v Sončni elektrarni Bah Dragica Bah s. p. iz vrtine B-1/09

Na podlagi prvega odstavka 137. člena ter tretjega in dvanajstega odstavka 199. a člena Zakona o vodah (Uradni list RS, št. 67/02, 2/04 – ZZdl-A, 41/04 – ZVO-1, 57/08, 57/12, 100/13, 40/14 in 56/15) ter 165. člena Zakona o varstvu okolja (Uradni list RS, št. 39/06 – uradno prečiščeno besedilo, 49/06 – ZMetD, 66/06 – odl. US, 33/07 – ZPNačrt, 57/08 – ZFO-1A, 70/08, 108/09, 108/09 – ZPNačrt-A, 48/12, 57/12, 92/13, 56/15, 102/15 in 30/16) izdaja Vlada Republike Slovenije

UREDBO**o koncesiji za rabo vode za proizvodnjo pijač v Sončni elektrarni Bah Dragica Bah s. p. iz vrtine B-1/09****I PREDMET IN OBSEG KONCESIJE****1. člen**

(predmet koncesije)

(1) Ta uredba je koncesijski akt, na podlagi katerega Vlada Republike Slovenije (v nadaljnjem besedilu: vlada) podeli koncesijo za rabo podzemne vode za proizvodnjo pijač (v nadaljnjem besedilu: koncesija) iz vrtine B-1/09 (ID-znak: 1231-142/2), koordinate X: 111246, Y: 541121, Z: 376.

(2) Obseg vodne pravice, izražen kot največja dovoljena skupna letna prostornina (količina) rabe podzemne vode iz vrtine B-1/09, je 22.100 m³/leto. Največja dovoljena trenutna prostornina (količina) rabe podzemne vode iz vrtine B-1/09 je 0,7 l/s.

(3) Koncesija se podeli za rabo podzemne vode za proizvodnjo pijač s klasifikacijsko številko 12.1. v skladu s predpisom, ki ureja klasifikacijo vrst posebne rabe vode in naplavin.

(4) Območje koncesije obsega območje vrtine B-1/09 in zajema podzemno vodo iz vodnega telesa podzemne vode VTPodV_1008 »Posavsko hribovje do osrednje Sotle«, in sicer iz prvega dolomitnega vodonosnika in vodonosnika v apnenčastih kamninah.

(5) Napajalno območje vrtine B-1/09 in meja tega območja se prikazeta na digitalnem podatkovnem sloju v državnem koordinatnem sistemu in objavita v informacijskem sistemu okolja.

II POGOJI ZA PRIDOBITEV IN IZVAJANJE KONCESIJE**2. člen**

(pogoji za pridobitev koncesije)

(1) Koncesija se podeli osebi, ki je dala pobudo za pridobitev koncesije za proizvodnjo pijač.

(2) Oseba iz prejšnjega odstavka pridobi koncesijo brez javnega razpisa, če:

1. je do 21. decembra 2013 vložila pobudo za izdajo koncesijskega akta oziroma vlogo za izdajo koncesije v skladu s predpisi, ki urejajo vode;

2. je registrirana za izvajanje dejavnosti proizvodnje pijač;

3. proti njej ni uveden postopek prisilne poravnave, stečaja ali likvidacijski postopek ali ni prenehala poslovati na podlagi sodne ali druge prisilne odločbe.

(3) Koncesija se podeli za 30 let.

(4) Koncesijsko obdobje iz prejšnjega odstavka začne teči z dnem sklenitve koncesijske pogodbe.

3. člen

(pogoji izvajanja koncesije)

(1) Oseba, ki pridobi koncesijo (v nadaljnjem besedilu: koncesionar), mora pri izvajanju koncesije izpolnjevati nasle-

dnje okoljevarstvene pogoje ter pogoje varstvenega režima in načina rabe podzemne vode:

1. zagotavljati, da največja dovoljena letna prostornina (količina) rabe podzemne vode in največja dovoljena trenutna prostornina (količina) rabe podzemne vode iz drugega odstavka 1. člena te uredbe nista preseženi;

2. zagotavljati, da s svojo dejavnostjo ne povzroči poslabšanja ali ne prepreči doseganja dobrega kemijskega in količinskega stanja vodnega telesa podzemne vode, določenega v skladu s predpisom, ki ureja stanje podzemnih voda;

3. imeti črpališče urejeno tako, da je preprečen vnos onesnaževal v vodonosnik;

4. dejavnost izvajati tako, da pride le do občasnih sprememb toka podzemne vode ali stalnih sprememb toka le na omejenem prostoru, vendar pa to ne sme povzročiti vdora druge vode ter stalnega in jasno izraženega umetnega trenda v spremembah toka, zaradi katerega bi do takih vdorov lahko prišlo pozneje;

5. zagotavljati monitoring v skladu s 4. členom te uredbe in prilogo, ki je sestavni del te uredbe;

6. izvajati ukrepe iz predpisa, ki ureja načrt upravljanja voda za vodni območji Donave in Jadranskega morja, in

7. uporabljati podzemno vodo izključno za lastne potrebe, za katere se podeljuje koncesija.

(2) Koncesionar mora pri izvajanju koncesije izpolnjevati naslednje naravovarstvene pogoje:

1. zagotavljati, da ne ogroža naravnega ravnovesja vodnih in obvodnih ekosistemov, in

2. preprečiti škodljive vplive ter ogrožanje naravnih vrednot in območij, varovanih po predpisih, ki urejajo ohranjanje narave.

(3) Koncesionar mora pri izvajanju koncesije izpolnjevati druge pogoje, in sicer:

1. skrbeti za varstvo objektov in naprav za rabo podzemne vode ter za njihovo redno vzdrževanje;

2. vzpostaviti stalen nadzor nad objekti in napravami za rabo podzemne vode ter zagotavljati dostop samo pooblaščenim osebam koncesionarja;

3. dopustiti izvajanje meritev za potrebe državnega monitoringa podzemnih voda na vrtini, ki jo upravlja;

4. po navodilu koncedenta sodelovati pri izvajanju kratkotrajne (do 24-urne) popolne prekinitve odvzema vode, ki jo zaradi ocenjevanja količinskega stanja podzemne vode praviloma enkrat letno istočasno izvedejo vsi koncesionarji, ki odzemajo vodo iz istega vodonosnika (prekinitveni test);

5. zagotoviti koncedentu brezplačen dostop do podatkov o dosedanjih raziskavah, ki lahko dajo podatke o podzemni vodi;

6. trajno hraniti tehnično, litološko, hidrogeološko dokumentacijo in dokumentacijo, potrebno za izvajanje monitoringa iz 4. člena te uredbe, v tiskani in digitalni obliki;

7. zagotoviti brezplačni dostop do vseh podatkov, ki se nanašajo na rabo vode;

8. vzdrževati ali sanirati vrtino, izvedeno pri raziskavah vodnega vira, ki je predmet koncesije;

9. po prenehanju koncesije z objekti in napravami, potrebnimi za izvajanje koncesije, ravnati v skladu z zakonom, ki ureja vode;

10. sodelovati s koncedentom pri izvajanju izrednih ukrepov, če se poveča stopnja ogroženosti zaradi škodljivega delovanja voda, ali intervencijskih in sanacijskih ukrepov ob naravni nesreči zaradi škodljivega delovanja voda in

11. omogočiti brezplačno uporabo objektov in naprav v primeru suše, nenadnega onesnaženja ali poškodbe sistema za oskrbo s pitno vodo, če je to potrebno zaradi zagotavljanja oskrbe s pitno vodo.

(4) Koncesionar mora s tehničnimi ali drugimi ukrepi, vključno z zmanjšanjem dovoljene rabe podzemne vode, v določenem obdobju prilagoditi izvajanje koncesije novim razmeram, če pride do:

1. značilnega trenda zniževanja gladine podzemne vode, ki zajema vsaj šestletno obdobje;

2. značilnega trenda negativnih učinkov dolgoročnih sprememb režima toka podzemne vode;

3. preseganja količinskega obnavljanja vodonosnega sistema ali

4. vdora vode iz sosednjega vodonosnika ali površinske vode.

(5) Pojave iz prejšnjega odstavka ugotovi koncesionar na podlagi podatkov monitoringa iz 4. člena te uredbe ali ga o njih obvesti pristojni upravni organ.

(6) Koncesionar mora odvezemati podzemno vodo in izvajati koncesijo tako, da ne vpliva na drugo dovoljeno posebno rabo vode.

4. člen (monitoring)

(1) Koncesionar mora zagotavljati izvajanje monitoringa, ki obsega monitoring odvzetih količin podzemne vode ter monitoring vpliva rabe vode in nadzor nad hidravličnimi značilnostmi vrtine v skladu z zahtevami iz priloge te uredbe.

(2) Monitoring se izvaja po programu, ki ga za obdobje treh zaporednih koledarskih let (v nadaljnjem besedilu: program monitoringa) pripravi koncesionar, potrdi pa Agencija Republike Slovenije za okolje (v nadaljnjem besedilu: agencija).

(3) Monitoring je treba izvajati v skladu s predpisi, ki urejajo monitoring podzemnih in površinskih voda, in v skladu s predpisi, ki urejajo meroslovje.

(4) Koncesionar mora predložiti agenciji v potrditev program monitoringa najpozneje do 1. julija zadnjega leta pred začetkom novega obdobja, za katero se pripravlja program monitoringa. Agencija potrdi program monitoringa v enem mesecu po njegovem prejemu. Če agencija ugotovi, da program monitoringa ni pripravljen v skladu s prejšnjim odstavkom in priložo te uredbe, mora koncesionar v enem mesecu od prejema ugotovitev in priporočil agenciji poslati popravljen program monitoringa.

(5) Koncesionar mora najpozneje do 28. februarja tekočega leta poslati agenciji poročilo o meritvah, obdelavi podatkov in rezultatih izvajanja monitoringa za preteklo leto v skladu s priložo te uredbe.

(6) Poročilo iz prejšnjega odstavka vsebuje:

– poročilo o meritvah za preteklo leto, ki vsebuje splošni opis izvajanja monitoringa in posebnosti v obdobju, na katero se nanaša;

– rezultate monitoringa za preteklo leto, ki vsebujejo rezultate po posameznih sestavnih delih monitoringa in parametrih, ter

– obdelavo oziroma analizo in razlago podatkov monitoringa.

(7) Obrazec poročila iz petega odstavka tega člena je objavljen na spletni strani agencije.

III PLAČILO ZA KONCESIJO

5. člen (opredelitev plačila za koncesijo)

(1) Koncesionar plačuje plačilo za koncesijo za vsako leto rabe vode.

(2) Obveznost plačila za koncesijo nastopi z dnem začetka izvajanja koncesije.

(3) Koncesionar mora ministrstvu, pristojnemu za vodo, sporočiti dan začetka izvajanja koncesije iz prejšnjega odstavka v 14 dneh od začetka izvajanja koncesije.

6. člen (višina plačila za koncesijo)

(1) Plačilo za koncesijo se določi za vsako koledarsko leto posebej.

(2) Višina plačila za koncesijo se za posamezno koledarsko leto za podzemno vodo, ki se daje v promet kot naravna mineralna voda, namizna voda in brezalkoholna pijača, izračuna po naslednji enačbi:

$$V_{pl.} = 0,01 \times P_{\text{čisti-prihodek}} + V_{\text{koncesija}} \times (2,66 \times Q_{\text{naravna}} + 2 \times Q_{\text{namizna}} + Q_{\text{pijač}}),$$

pri čemer je:

- $V_{pl.}$: plačilo za koncesijo za podzemno vodo, ki se daje v promet kot naravna mineralna voda, namizna voda in brezalkoholna pijača, izraženo v eurih,
- $P_{\text{čisti-prihodek}}$: čisti letni prihodek od prodaje naravne mineralne vode, namizne vode in brezalkoholnih pijač, ki je izkazan v izkazu poslovnega izida proizvajalca pijač za leto, za katero se določa plačilo za koncesijo, izražen v eurih,
- Q_{naravna} : letna količina podzemne vode, ki jo je koncesionar dal v promet kot naravno mineralno vodo v letu, za katero se določa plačilo za koncesijo, izražena v 1.000 litrih,
- Q_{namizna} : letna količina podzemne vode, ki jo je koncesionar dal v promet kot namizno vodo v letu, za katero se določa plačilo za koncesijo, izražena v 1.000 litrih,
- $Q_{\text{pijač}}$: letna količina podzemne vode, ki jo je koncesionar dal v promet kot brezalkoholno pijačo v letu, za katero se določa plačilo za koncesijo, izražena v 1.000 litrih,
- $V_{\text{koncesija}}$: višina plačila za koncesijo za 1.000 litrov stekleničene podzemne vode, izražena v eurih.

(3) Višino plačila za koncesijo za 1.000 litrov stekleničene podzemne vode ($V_{\text{koncesija}}$) določi vlada s sklepom, ki se objavi v Uradnem listu Republike Slovenije, in se izračuna po naslednji enačbi:

$$V_{\text{koncesija}} = \frac{0,08 \times P_{\text{vodno-povračilo}}}{Q_1 + 2 \times Q_2 + 2,66 \times Q_3},$$

pri čemer je:

- $P_{\text{vodno-povračilo}}$: vsota vseh plačil vodnega povračila, odmerjenega izvajalcem lokalnih gospodarskih javnih služb oskrbe s pitno vodo v skladu s predpisi, ki urejajo plačevanje vodnih povračil, izražena v eurih,
- Q_1 : letna količina odvzete podzemne vode, ki je bila dana v promet v brezalkoholnih pijačah, izražena v 1.000 litrih,
- Q_2 : letna količina odvzete podzemne vode, ki je bila dana v promet kot izvirna voda, namizna voda ali v pivu, izražena v 1.000 litrih,
- Q_3 : letna količina odvzete podzemne vode, ki je bila dana v promet kot naravna mineralna voda, izražena v 1.000 litrih.

(4) Vrednosti za $P_{\text{vodno-povračilo}}$, Q_1 , Q_2 in Q_3 iz prejšnjega odstavka so izračunane iz podatkov o odmeri vodnih povračil in proizvodnji pijač v letu, ki je dve leti pred obračunskim letom plačila za koncesijo.

7. člen (pošiljanje podatkov, potrebnih za izračun plačila za koncesijo)

Koncesionar mora organu v sestavi ministrstva, pristojnega za vodo, ki je pristojen za pobiranje plačila za koncesijo, vsako

leto najpozneje do 31. marca poslati podatke, potrebne za izračun plačila za koncesijo iz prejšnjega člena za preteklo leto.

8. člen

(način plačevanja plačila za koncesijo)

(1) Koncesionar plačuje za koncesijo med letom v obliki dveh akontacij, in sicer na podračun, določen s predpisom, ki ureja podračune in način plačevanja obveznih dajatev in drugih javnofinančnih prihodkov, na podlagi računa.

(2) Akontacija znaša polovico zneska, izračunanega po enačbi iz drugega odstavka 6. člena te uredbe.

(3) Prva akontacija v letu zapade v plačilo zadnji plačilni dan v juniju, druga akontacija v letu pa zadnji plačilni dan v decembru.

(4) Za nepravčasno plačane zneske akontacij oziroma plačila za koncesijo mora koncesionar plačati zakonite zamudne obresti.

(5) Koncesionar, ki med letom preneha izvajati koncesijo, mora organu iz prejšnjega člena v 30 dneh po prenehanju izvajanja koncesije poslati podatke iz 6. člena te uredbe.

9. člen

(poračun)

(1) Morebitno razliko med z akontacijama vplačanima zneski in višino plačila za koncesijo, določeno v skladu s 6. členom te uredbe, je treba plačati na način iz prvega odstavka prejšnjega člena ali vrniti koncesionarju v 60 dneh po izdaji poračuna plačil za koncesijo.

(2) Če koncesionar ni poslal podatkov iz 6. člena te uredbe v predpisanem roku ali je poslal napačne podatke, se za določitev višine plačila za koncesijo uporabijo podatki, s katerimi razpolaga organ iz 7. člena te uredbe.

10. člen

(hramba dokumentacije)

Koncesionar mora hraniti podatke, pridobljene na podlagi monitoringa iz 4. člena te uredbe, še najmanj pet let po preteku koncesijskega obdobja.

IV KONCESIJSKA POGODBA

11. člen

(sklenitev in vsebina koncesijske pogodbe)

(1) Medsebojna razmerja med koncedentom in koncesionarjem se podrobneje uredijo s koncesijsko pogodbo.

(2) Koncesijska pogodba je sklenjena, ko jo podpišeta obe pogodbeni stranki.

(3) V koncesijski pogodbi se poleg vsebin, ki jih določata zakon, ki ureja vode, in zakon, ki ureja varstvo okolja, določijo zlasti:

1. medsebojna razmerja v zvezi z morebitno škodo, povzročeno z izvajanjem ali neizvajanjem koncesije;
2. razmerja ob spremenjenih in nepredvidljivih okoliščinah;
3. način finančnega in strokovnega nadzora;
4. pogodbene kazni zaradi neizvajanja ali nepravilnega izvajanja koncesij;

5. prenos oziroma odstranitev objektov in naprav ter sanacija vrtnice po prenehanju koncesije in

6. medsebojno obveščanje.

(4) V koncesijski pogodbi se poleg vsebin iz prejšnjega odstavka podrobneje določijo tudi ukrepi in pogoji iz 3. člena te uredbe na podlagi podatkov o:

1. globini črpanja podzemne vode na ustju vrtnice;
2. stanju podzemnih voda na vodnem telesu iz četrtega odstavka 1. člena te uredbe;
3. uporabljanju podzemne vode za oskrbo s pitno vodo;
4. varstvenih območjih v skladu s predpisi, ki urejajo vode;
5. ukrepov iz predpisa, ki ureja načrt upravljanja voda za vodni območji Donave in Jadranskega morja, ter
6. varstvenih in razvojnih usmeritvah oziroma mnenjih, če se rabi voda na območju naravne vrednote oziroma na območju, varovanem po predpisih, ki urejajo ohranjanje narave.

V PREHODNE IN KONČNA DOLOČBA

12. člen

(izhodiščna vrednost enote posebne rabe vode v prehodnem obdobju)

(1) Vlada sprejme sklep iz tretjega odstavka 6. člena te uredbe v enem letu od uveljavitve te uredbe.

(2) Do uveljavitve sklepa iz prejšnjega odstavka znaša višina plačila za koncesijo za 1.000 litrov ustekleničene podzemne vode $V_{\text{koncesija}}$ 1,91 eura.

13. člen

(prvi program monitoringa in prvo poročilo o monitoringu)

(1) Koncesionar mora prvi program monitoringa iz drugega odstavka 4. člena te uredbe predložiti agenciji v potrditev najpozneje v šestih mesecih od začetka izvajanja koncesije.

(2) Koncesionar mora prvič poslati poročilo iz petega odstavka 4. člena te uredbe najpozneje do 28. februarja leta, ki sledi letu potrditve prvega programa monitoringa.

14. člen

(prvo plačilo za koncesijo)

Ne glede na določbe 8. člena te uredbe se prva akontacija plačila za koncesijo obračuna naslednje leto po začetku izvajanja koncesije.

15. člen

(začetek veljavnosti)

Ta uredba začne veljati naslednji dan po objavi v Uradnem listu Republike Slovenije.

Št. 00719-39/2016

Ljubljana, dne 13. oktobra 2016

EVA 2016-2550-0063

Vlada Republike Slovenije

dr. Miroslav Cerar l.r.
Predsednik

Priloga

MONITORING

I Splošno

Monitoring iz 4. člena te uredbe vključuje:

- monitoring odvzetih količin podzemne vode,
- monitoring vpliva rabe in nadzor nad hidravličnimi značilnostmi vrtine.

Koncesionar mora zagotavljati kakovost podatkov z meroslovnim obvladovanjem merilne opreme. Postopek izvajanja meritev mora zagotavljati primerljivost rezultatov v celotnem obdobju programa monitoringa. Koncesionar mora hraniti vse pridobljene podatke v času trajanja koncesije.

II Monitoring odvzetih količin podzemne vode

Z monitoringom odvzetih količin podzemne vode se spremlja količina odvzete podzemne vode z opravljanjem meritev dejanske količine odvzete podzemne vode z ustreznim merilnikom pretoka vode in elektronskim zapisovanjem tako, da se trenutna količina in skupna odvzeta količina podzemne vode lahko kadar koli preverita.

III Monitoring vpliva rabe vode in nadzor nad hidravličnimi značilnostmi vrtine

1. Za ugotavljanje morebitnih sprememb razmer se izvajata monitoring vpliva rabe vode in nadzor nad hidravličnimi značilnostmi objekta za odvzem vode. Pri tem se spremljajo:

- stopnja količinskega obnavljanja,
- stalnost fizikalno-kemijskih značilnosti podzemne vode in
- stalnost hidravličnih značilnosti objekta za odvzem podzemne vode (v nadaljnjem besedilu: objekt).

2. Spremljanje stopnje količinskega obnavljanja

Stopnjo količinskega obnavljanja podzemne vode je treba ugotavljati s stalnim spremljanjem gladine oziroma tlaka podzemne vode, pretoka odvzete vode in njihovega trenda za posamezne objekte ter to letno vrednotiti v povezavi z rezultati vsakoletne kratkotrajne istočasne in popolne prekinitve odvzema podzemne vode v celotnem termalnem vodonosniku (prekinitveni test).

Ugotavljati je treba:

- razpon gladine podzemne vode ter sezonski in dolgoročni trend,
- odvisnost znižanja gladine podzemne vode od količine črpanja in hidroloških razmer,
- učinke kratkotrajnih popolnih prekinitvev rabe (odvzema) podzemne vode (prekinitveni test),
- doseganje kritične vrednosti gladine podzemne vode.

Monitoring spremljanja stopnje količinskega obnavljanja je treba izvajati z meritvami:

- odvzete količine vode iz vrtine za odvzem vode in
- gladine (tlaka) podzemne vode v vrtini za odvzem.

Meritev pretoka odvzetih količin vode mora biti stalna in zvezna z zapisovanjem trenutne količine pretoka in kumulativne količine načrpane vode najmanj enkrat na uro.

Meritve gladine podzemne vode na vrtini za odvzem vode se izvajajo s tlačno sondo in elektronskim zapisovanjem gladine podzemne vode ali na drug način, ki omogoča primerljivo kakovost rezultatov. Meritev gladine (tlaka) podzemne vode mora biti stalna in zvezna z zapisovanjem podatkov najmanj enkrat na uro.

3. Spremljanje fizikalno-kemijskih značilnosti podzemne in odpadne vode

Z analizo fizikalno-kemijskih značilnosti podzemne vode iz vseh vrtin za odvzem vode je treba ugotavljati kemijsko sestavo in posredno tudi spremembo količinskega stanja (toplotne vrednosti) izkoriščanega vodonosnika.

Fizikalno-kemijske značilnosti vode je treba spremljati z analizo kemijske sestave podzemne vode iz vrtine za odvzem vode.

Ob vsakem vzorčenju za analizo kemijske sestave odvzete podzemne vode je treba na mestu objekta izmeriti:

osnovne fizikalno-kemijske lastnosti podzemne vode:

- specifično električno prevodnost,
- pH,
- oksidacijsko-redukcijski potencial,
- vsebnost kisika in nasičenost s kisikom;

nabor parametrov:

- kalcij (Ca^{2+}),
- magnezij (Mg^{2+}),
- kalij (K^+),
- natrij (Na^+),
- hidrogenkarbonat (HCO_3^-),
- klorid (Cl^-),
- sulfat (SO_4^{2-}),
- fosfat (PO_4^{3-}),
- nitrat (NO_3^-),
- nitrit (NO_2^-),
- amonij (NH_4^+),
- železo (Fe (skupno)),
- mangan (Mn (skupni)),
- sušni preostanek pri 105 °C,
- kremenico (SiO_2),
- raztopljeni CO_2 ,
- mineralizacijo (TDS – skupne raztopljene snovi).

Pri določanju vsebnosti analiziranih parametrov je treba upoštevati najnižje razpoložljive meje zaznavanja in določanja (meja določljivosti analitske metode). V letnem poročilu o monitoringu je treba navesti meje zaznavnosti in meje določljivosti analitske metode.

Vzorčenje in analizo mora izvajati oseba z laboratorijem, akreditiranim za tovrstne analize.

4. Nadzor nad hidravličnimi značilnostmi vrtine

Nadzor nad hidravličnimi značilnostmi objekta je treba izvajati z:

- a) vzdrževanjem opreme in objektov za rabo podzemne vode,
- b) meritvami učinkovitosti in specifične izdatnosti vrtine za odvzem vode,
- c) meritvami statičnih in dinamičnih pogojev v vrtini za odvzem vode.

K a)

Vsa opravljena dela in spremembe v ali pri objektu, v merilni opremi ali opremi za rabo podzemne vode je treba zapisovati in o tem poročati v letnem poročilu o monitoringu odvzetih količin podzemne vode. Enkrat tedensko je treba preverjati pravilno delovanje merilnih naprav.

K b)

Meritve učinkovitosti in specifične izdatnosti vseh vrtin za odvzem vode je treba opraviti po vnaprej izdelanem postopku: gre za kratkotrajen poskus, pri čemer je treba vrtino najprej ugasniti in počakati na kvazistabilizacijo gladine ter nato črpati najmanj tri različne količine po nekaj ur, s čimer se preizkusijo učinkovitost vrtine in njene morebitne izgube (črpalni poskus). Črpalni poskus mora biti prvič izveden v treh mesecih po sklenitvi koncesijske pogodbe, če so od zadnjega poskusa pretekla več kot tri leta, in drugič v tretjem letu prvega triletnega obdobja. Nato se črpalni poskus opravlja vsako šesto leto. Postopek izvajanja črpalnega poskusa se natančneje opredeli v programu monitoringa tako, da se zagotovi primerljivost rezultatov v celotnem časovnem obdobju.

K c)

Meritve statičnih in dinamičnih pogojev v vrtini za odvzem vode se izvajajo s spremljanjem gladine (tlaka) v času, ko se izvajajo črpalni poskusi iz prejšnje točke ali prekinitveni test iz 4. točke tretjega odstavka 3. člena te uredbe.

2794. Uredba o spremembah in dopolnitvah Uredbe o zavarovanih prosto živečih živalskih vrstah

Na podlagi prvega odstavka 26. člena in prvega odstavka 81. člena Zakona o ohranjanju narave (Uradni list RS, št. 96/04 – uradno prečiščeno besedilo, 61/06 – ZDru-1, 8/10 – ZSKZ-B in 46/14) izdaja Vlada Republike Slovenije

U R E D B O
o spremembah in dopolnitvah Uredbe
o zavarovanih prosto živečih živalskih vrstah

1. člen

V Uredbi o zavarovanih prosto živečih živalskih vrstah (Uradni list RS, št. 46/04, 109/04, 84/05, 115/07, 32/08 – odl. US, 96/08, 36/09, 102/11 in 15/14) se peti odstavek 6. člena spremeni tako, da se glasi:

»(5) Ne glede na določbo 1. točke tretjega odstavka tega člena se morajo živali vrste rjavega medveda, volka, risa, divje mačke, vidre, evropskega bobra, vseh vrst reda delfinov in kitov, vseh vrst morskih želv, človeške ribice in vseh vrst ptic iz priloge 1 te uredbe (razen kmečke in mestne lastovke, taščice, kosa, velike sinice ter domačih in poljskih vrabcev), odvzete iz narave, oddati v zatočišče v roku 24 ur od odvzema iz narave.«.

2. člen

V prvem odstavku 7. člena se:

– v napovednem stavku za besedo »druge« doda beseda »zadovoljive«;

– peta alineja spremeni tako, da se glasi:

»– selektivnega in omejenega ujetja, opremljanja z oznakami ter oddajniki ali posega, ki lahko povzroči poškodovanje, ali odvzema živali za namene raziskovanja,«;

– za peto alinejo doda nova šesta alineja, ki se glasi:

»– selektivnega in omejenega ujetja ali odvzema živali za namene izobraževanja, ali«;

– dosedanja šesta alineja, ki postane sedma alineja, spremeni tako, da se glasi:

»– selektivnega in omejenega odvzema živali iz narave pod strogo nadzorovanimi pogoji in v omejenem številu.«.

Tretji odstavek se spremeni tako, da se glasi:

»(3) Dovoljenje iz prvega odstavka tega člena se izda po uradni dolžnosti ali na podlagi vloge za največ pet let.«.

V četrtem odstavku se druga alineja spremeni tako, da se glasi:

»– vrsto in podvrsto, pri nevretenčarjih lahko le višjo taksonomsko skupino, ter, če gre za živali, pri katerih je takšen podatek potreben, število, spol, starost in kategorijo teže živali,«.

Za osmim odstavkom se doda nov deveti odstavek, ki se glasi:

»(9) Dovoljenje za ujetje ptic v naravi za namene opremljanja z oznakami iz pete alineje prvega odstavka tega člena se izda samo, če fizična ali pravna oseba ptice opremlja z oznakami (obročkanje) iz nacionalne evidence oznak iz 27.a člena te uredbe ter skladno s prakso ulova, obročkanja in izpustitve ptic, ki zagotavlja najmanjši možen vpliv na preživetje in razplod obročkanih ptic.«.

3. člen

Prvi odstavek 7.a člena se spremeni tako, da se glasi:

»(1) Ukrep odvzema živali iz narave (razen ptic) lahko sprejme tudi Vlada Republike Slovenije z odlokom v primeru iz sedme alineje prvega odstavka prejšnjega člena, če se ta ukrep izvede na podlagi strokovnega mnenja iz 8. člena te uredbe. Če je za zagotavljanje ugodnega stanja živalskih vrst sprejeta strategija, akcijski načrt ali drug programski dokument, mora odlok Vlade upoštevati tudi usmeritve iz teh dokumentov.«.

4. člen

V prvem odstavku 8. člena se za besedo »druge« doda beseda »zadovoljive«.

V sedmem odstavku se besedilo »vsako leto najpozneje do 15. decembra« nadomesti z besedilom »najpozneje v 90 dneh po pozivu s strani ministrstva«.

5. člen

V drugem odstavku 9. člena se peta alineja spremeni tako, da se glasi:

»– vrsto in podvrsto, pri nevretenčarjih lahko le višjo taksonomsko skupino, ter največje predvideno število živali, na katerih se bodo izvajali posegi, s katerimi se lahko poškodujejo, zastrupijo, usmrtijo, odvzamejo iz narave, lovijo, ujamejo ali vznemirijo,«.

6. člen

Tretji odstavek 19. člena se spremeni tako, da se glasi:

»(3) Če Prirodoslovni muzej Slovenije izrazi interes za prevzem mrtve živali in navede, katere njene dele želi prevzeti, mora vložiti vlogo v skladu z drugim odstavkom 9. člena te uredbe.«.

Četrty odstavek se spremeni tako, da se glasi:

»(4) Pravne ali fizične osebe, ki so pridobile dovoljenje za odvzem sesalcev in ptičev iz narave na podlagi pete alineje prvega odstavka 7. člena te uredbe in se jim dovoljuje znanstveno-raziskovalno delo ali izobraževalno delo na mrtvih živalih ali njenih delih, lahko za obdobje raziskave ali izobraževanja zadržujejo mrtve živali ali njene dele, ne glede na postopek, določen v prejšnjem odstavku. Po zaključenem obdobju raziskave ali izobraževanja obvestijo Prirodoslovni muzej Slovenije, ki lahko ravna na način iz prejšnjega odstavka.«.

Peti odstavek se spremeni tako, da se glasi:

(5) Če Prirodoslovni muzej Slovenije ne vložil vloge iz tretjega odstavka tega člena, mora biti omogočena možnost prevzema teh živali ali delov drugim fizičnim ali pravnim osobam, pri čemer imajo prednost nacionalni raziskovalci in raziskovalne ali izobraževalne organizacije pred lokalnimi in te pred zasebnimi.«.

Za šestim odstavkom se doda nov sedmi odstavek, ki se glasi:

»(7) Ministrstvo o prevzemu iz tretjega, petega in šestega odstavka tega člena izda odločbo.«.

7. člen

Za 26. členom se doda nov 26.a člen, ki se glasi:

»26.a člen

(doselitev živalskih vrst)

Ministrstvo dovoli doselitev domorodne živalske vrste iz poglavja A priloge 1 te uredbe na podlagi strokovnega mnenja organizacije, pristojne za ohranjanje narave, iz katerega mora biti razvidno:

– da je živalska vrsta na ozemlju Republike Slovenije v neugodnem stanju in bi bila doselitev ukrep, brez katerega ne bi bilo mogoče vzpostaviti ugodnega stanja, in

– da se doseljujejo živali, ki so gensko najbolj ustrezne obstoječi populaciji.«.

8. člen

V prvem odstavku 27. člena se besedilo »prejšnjega člena« nadomesti z besedilom »26. in 26.a člena te uredbe«.

V drugem odstavku se v:

– napovednem stavku in prvi alineji besedilo »prejšnjega člena« nadomesti z besedilom »26. in 26.a člena te uredbe«;

– tretji in četrti alineji za besedo »naselitev« doda besedilo »ali doselitev«;

– peti alineji za besedo »populaciji« dodata vejica in besedilo »ali doseljujejo živali, ki so gensko najbolj ustrezne obstoječi populaciji«.

– šesti in sedmi alineji za besedo »naselitve« doda besedilo »ali doselitve«.

9. člen

Za 27. členom se doda nov 27.a člen, ki se glasi:

»27.a člen

(nacionalna evidenca oznak obročkanja ptic)

(1) Nacionalno evidenco oznak obročkanja ptic vodi Prirodoslovni muzej Slovenije, ki zagotavlja tudi skladnost nacionalne evidence oznak z uveljavljenimi mednarodnimi evidencami. Ta evidenca je javno dostopna.

(2) Nacionalna evidenca iz prejšnjega odstavka vsebuje:

- številko (kodo) obročka,
- tip obročka (kovinski ali barvni),
- velikost obročka,
- vrste ptic, ki se jih sme obročkati s posameznim tipom obročka,
- ime in priimek osebe, ki obročka (obročkovalec) in je prevzemnik obročkov, in
- datum prevzema obročkov.«.

KONČNA DOLOČBA

10. člen

Ta uredba začne veljati naslednji dan po objavi v Uradnem listu Republike Slovenije.

Št. 00719-38/2016

Ljubljana, dne 13. oktobra 2016

EVA 2016-2550-0070

Vlada Republike Slovenije

dr. Miroslav Cerar i.r.
Predsednik

2795. Uredba o dopolnitvi Uredbe o izvajanju Uredbe (EU) o zlorabi trga

Na podlagi sedmega odstavka 21. člena Zakona o Vladi Republike Slovenije (Uradni list RS, št. 24/05 – uradno prečiščeno besedilo, 109/08, 38/10 – ZUKN, 8/12, 21/13, 47/13 – ZDU-1G in 65/14) izdaja Vlada Republike Slovenije

U R E D B O

o dopolnitvi Uredbe o izvajanju Uredbe (EU) o zlorabi trga

1. člen

V prvem odstavku 5. člena Uredbe o izvajanju Uredbe (EU) o zlorabi trga (Uradni list RS, št. 60/16) se pika na koncu 7. točke nadomesti s podpičjem in doda nova 8. točka, ki se glasi:

»8. agenciji ne pošlje poročil, pojasnil, podatkov in dokumentacije ali ji ne omogoči pregleda poslovanja v skladu z drugim odstavkom 23. člena Uredbe 596/2014/EU.«.

2. člen

Ta uredba začne veljati naslednji dan po objavi v Uradnem listu Republike Slovenije.

Št. 00712-35/2016

Ljubljana, dne 13. oktobra 2016

EVA 2016-1611-0098

Vlada Republike Slovenije

dr. Miroslav Cerar i.r.
Predsednik

2796. Sklep o spremembah in dopolnitvi Sklepa o dodatnih začasni ukrepih razvojne podpore za problematska območja z visoko brezposelnostjo

Na podlagi 25., 27. in 28. člena Zakona o spodbujanju skladnega regionalnega razvoja (Uradni list RS, št. 20/11, 57/12 in 46/16) ter 8., 9. in 10. člena Uredbe o izvajanju ukrepov endogene regionalne politike (Uradni list RS, št. 16/13 in 78/15) je Vlada Republike Slovenije sprejela

S K L E P

o spremembah in dopolnitvi Sklepa o dodatnih začasni ukrepih razvojne podpore za problematska območja z visoko brezposelnostjo

1. člen

V Sklepu o dodatnih začasni ukrepih razvojne podpore za problematska območja z visoko brezposelnostjo (Uradni list RS, št. 36/16) se v drugi alineji točke a) 2. člena znesek »16.810.000 eurov« nadomesti z zneskom »26.810.000 eurov«.

Prva alineja točke d) se spremeni tako, da se glasi:

»– Pokolpje v obdobju od 2016 do 2020 v skupni višini 564.000 eurov nepovratnih sredstev iz EKSRP in 326.000 eurov nepovratnih sredstev iz ESRR.«.

Za točko d) se doda nova točka e), ki se glasi:

»e) Ukrep 6: Spodbude za trajnostni razvoj podeželja v okviru Programa razvoja podeželja 2007–2013 v skupni višini 1.729.412 eurov nepovratnih sredstev iz EKSRP, ki ga izvede Ministrstvo za kmetijstvo, gozdarstvo in prehrano.«.

V točki e), ki postane točka f), se besedilo »Ukrep 6« nadomesti z besedilom »Ukrep 7«.

V točki f), ki postane točka g), se besedilo »Ukrep 7« nadomesti z besedilom »Ukrep 8«.

2. člen

Ta sklep začne veljati naslednji dan po objavi v Uradnem listu Republike Slovenije.

Št. 00726-21/2016

Ljubljana, dne 13. oktobra 2016

EVA 2016-2130-0096

Vlada Republike Slovenije

dr. Miroslav Cerar i.r.
Predsednik

VSEBINA

PREDSEDNIK REPUBLIKE			
2755.	Ukaz o podelitvi odlikovanja Republike Slovenije	8909	
2756.	Ukaz o podelitvi odlikovanja Republike Slovenije	8909	
2757.	Ukaz o podelitvi odlikovanja Republike Slovenije	8909	
VLADA			
2791.	Uredba o določitvi lestvic katastrskega dohodka, pavšalne ocene dohodka na čebelji panj in območij posebnih režimov za kmetovanje in gospodarjenje z gozdovi za obdobje 2017–2019	8997	
2792.	Uredba o obnovljivih virih energije v prometu	9004	
2793.	Uredba o koncesiji za rabo vode za proizvodnjo pijač v Sončni elektrarni Bah Dragica Bah s. p. iz vrtine B-1/09	9007	
2794.	Uredba o spremembah in dopolnitvah Uredbe o zavarovanih prosto živečih živalskih vrstah	9013	
2795.	Uredba o dopolnitvi Uredbe o izvajanju Uredbe (EU) o zlorabi trga	9014	
2758.	Uredba o spremembah Uredbe o kategorizaciji državnih cest	8910	
2796.	Sklep o spremembah in dopolnitvi Sklepa o dodatnih začasnih ukrepih razvojne podpore za problemska območja z visoko brezposelnostjo	9014	
2759.	Odločba o imenovanju okrožne državne tožilke na Okrožnem državnem tožilstvu na Ptuj	8910	
2760.	Odločba o imenovanju okrožnega državnega tožilca na Okrožnem državnem tožilstvu na Ptuj	8910	
USTAVNO SODIŠČE			
2761.	Odločba o razveljavitvi 184. člena Obligacijskega zakonika	8910	
2762.	Odločba o razveljavitvi četrtega odstavka 399. člena Zakona o kazenskem postopku, kolikor izključuje pritožbo zoper sklep Vrhovnega sodišča o odreditvi pripora po četrtem odstavku 394. člena v zvezi z drugim odstavkom 398. člena Zakona o kazenskem postopku	8911	
2763.	Odločba o razveljavitvi sodbe Vrhovnega sodišča	8913	
DRUGI DRŽAVNI ORGANI IN ORGANIZACIJE			
2764.	Poročilo o rasti cen življenjskih potrebščin na območju Slovenije za september 2016	8916	
OBČINE			
ČRNOMELJ			
2765.	Odlok o razveljavitvi Odloka o zaščiti vodnega vira vodovoda Adlešiči in Odloka o zaščiti vodnih virov na območju Vrčic in Srednje vasi, črpališča na Kolpi na Vinici in črpališča v Dobličah	8917	
2766.	Pravilnik o spremembi Pravilnika o kriterijih in načinu sprejemanja predšolskih otrok v Vrtec Otona Župančiča Črnomelj	8917	
2767.	Sklep o ukinitvi statusa javnega dobra	8917	
2768.	Sklep o pridobitvi statusa grajenega javnega dobra lokalnega pomena	8917	
DOBROVA - POLHOV GRADEC			
2769.	Odlok o rebalansu proračuna Občine Dobrova - Polhov Gradec za leto 2016	8919	
IVANČNA GORICA			
2770.	Odlok o rebalansu proračuna Občine Ivančna Gorica za leto 2016	8920	
KRANJSKA GORA			
2771.	Odlok o občinskem podrobnem prostorskem načrtu za območje pod Vitrancem v Kranjski Gori (KG H2)	8921	
LITIJA			
2772.	Sklep o ukinitvi statusa grajenega javnega dobra lokalnega pomena	8930	
2773.	Sklep o pridobitvi statusa grajenega javnega dobra lokalnega pomena	8930	
LJUBLJANA			
2774.	Odlok o spremembah in dopolnitvah Odloka o ustanovitvi javnega zavoda Živalski vrt Ljubljana	8931	
2775.	Odlok o spremembah in dopolnitvah Odloka o občinskem podrobnem prostorskem načrtu za del območja urejanja MS 8/5 Zgornji Kašelj	8934	
2776.	Sklep o dopolnitvi Sklepa o ustanovitvi javnega zavoda Lutkovno gledališče Ljubljana	8944	
LJUBNO			
2777.	Odlok o spremembah in dopolnitvah Odloka o ustanovitvi javnega vzgojno-izobraževalnega zavoda Osnovna šola Ljubno ob Savinji	8945	
2778.	Sklep o izvzemu zemljišča iz statusa grajenega javnega dobra	8945	
MEDVODE			
2779.	Odlok o spremembi Odloka o programu opremljanja in merilih za odmero komunalnega prispevka na območju Občine Medvode	8946	
MIRNA PEČ			
2780.	Sklep o spremembi Sklepa o določitvi cen programov in dodatnih znižanj v javnem vrtcu Občine Mirna Peč	8946	
NOVA GORICA			
2781.	Odlok o ustanovitvi Javnega zavoda za šport Nova Gorica (uradno prečiščeno besedilo – UPB1)	8946	
SEŽANA			
2782.	Odlok o spremembi Odloka o ustanovitvi javnega zavoda Kosovelov dom Sežana – kulturni center Krasa	8951	
2783.	Sklep o vzpostavitvi območja kratkotrajnega parkiranja – ob nogometni tribuni v Sežani	8951	
SLOVENJ GRADEC			
2784.	Odlok o spremembah Odloka o ustanovitvi javnega vzgojno-izobraževalnega zavoda Vzgojno-varstveni zavod Slovenj Gradec	8951	
STRAŽA			
2790.	Odlok o rebalansu proračuna Občine Straža za leto 2016	8996	
TOLMIN			
2785.	Pravilnik o dodeljevanju pomoči za turistične prireditve v Občini Tolmin	8952	
TREBNJE			
2786.	Tehnični Pravilnik o javnem vodovodu v Občini Trebnje	8956	
ZAGORJE OB SAVI			
2787.	Odlok o občinskem podrobnem prostorskem načrtu za športno rekreacijsko območje Evropark v Zagorju ob Savi	8977	
2788.	Odlok o spremembi Odloka o proračunu Občine Zagorje ob Savi za leto 2016	8983	
2789.	Odlok o spremembah Odloka o kategorizaciji občinskih cest v Občini Zagorje ob Savi	8986	

Uradni list RS – Razglasni del

Razglasni del je objavljen v elektronski izdaji št. 64/16
na spletnem naslovu: www.uradni-list.si

VSEBINA

Javni razpisi	2189
Razpisi delovnih mest	2234
Druge objave	2237
Objave po Zakonu o političnih strankah	2240
Objave po Zakonu o elektronskih komunikacijah	2241
Objave sodišč	2242
Oklici o začasnih zastopnikih in skrbnikih	2242
Oklici dedičem	2243
Oklici pogrešanih	2244
Preklici	2245
Zavarovalne police preklicujejo	2245
Spričevala preklicujejo	2245
Drugo preklicujejo	2245

ISSN 1318-0576



9 771318 057017

Izdajatelj Služba Vlade RS za zakonodajo – direktorica Ksenija Mihovar Globokar • Založnik Uradni list Republike Slovenije d.o.o. – direktor Matjaž Peterka • Priprava Uradni list Republike Slovenije d.o.o. • Naročnina za obdobje 1. 1. do 31. 12. 2016 je 399 EUR (brez DDV), v ceno posameznega Uradnega lista Republike Slovenije je vračunan 9,5% DDV. • Reklamacije se upoštevajo le mesec dni po izidu vsake številke • Uredništvo in uprava Ljubljana, Dunajska cesta 167 • Poštni predal 379 • Telefon tajništvo (01) 425 14 19, računovodstvo (01) 200 18 22, naročnine (01) 425 23 57, telefaks (01) 200 18 25, prodaja (01) 200 18 38, preklici (01) 200 18 32, telefaks (01) 425 01 99, uredništvo (01) 425 73 08, uredništvo (javni razpisi ...) (01) 200 18 32, uredništvo – telefaks (01) 425 01 99 • Internet: www.uradni-list.si – uredništvo e-pošta: objave@uradni-list.si • Transakcijski račun 02922-0011569767