

Uradni list Republike Slovenije



Internet: www.uradni-list.si

e-pošta: info@uradni-list.si

Št. **26** Ljubljana, petek **8. 4. 2016**

ISSN **1318-0576** Leto **XXVI**

VLADA

1042. Uredba o določitvi najvišjih cen prevoza potnikov po železnici v notranjem potniškem prometu

Na podlagi 8. člena in 1. točke 9. člena Zakona o kontroli cen (Uradni list RS, št. 51/06 – uradno prečiščeno besedilo) v zvezi z 2. členom Uredbe o listi blaga in storitev, za katere se uporabljajo ukrepi kontrole cen (Uradni list RS, št. 80/00 in 17/04), izdaja Vlada Republike Slovenije

UREDBO

o določitvi najvišjih cen prevoza potnikov po železnici v notranjem potniškem prometu

1. člen

Cene prevoza potnikov po železnici v notranjem potniškem prometu, ki so bile oblikovane v skladu s predpisi in so veljale na trgu na dan 14. april 2016, se določijo kot najvišje.

2. člen

Z dnem uveljavitve te uredbe preneha veljati Uredba o določitvi najvišjih cen prevoza potnikov po železnici v notranjem potniškem prometu (Uradni list RS, št. 24/15).

3. člen

Ta uredba začne veljati 15. aprila 2016 in velja 6 mesecev.

Št. 00726-10/2016
Ljubljana, dne 7. aprila 2016
EVA 2016-2130-0069

Vlada Republike Slovenije

dr. Miroslav Cerar l.r.
Predsednik

1043. Uredba o oblikovanju cen določenih naftnih derivatov

Na podlagi 8. člena ter 1. in 5. točke 9. člena Zakona o kontroli cen (Uradni list RS, št. 51/06 – uradno prečiščeno besedilo) in v zvezi z 2. členom Uredbe o listi blaga in storitev, za katere se uporabljajo ukrepi kontrole cen (Uradni list RS, št. 80/00 in 17/04), izdaja Vlada Republike Slovenije

UREDBO

o oblikovanju cen določenih naftnih derivatov

1. člen

Ta uredba določa mehanizem oblikovanja cen določenih naftnih derivatov, sestavine, ki jih morajo upoštevati podjetja, ki se ukvarjajo z dejavnostjo prodaje teh naftnih derivatov (v nadaljnjem besedilu: distributerji), in merila, po katerih se morajo oblikovati cene ali njihove sestavine.

2. člen

(1) Za naftne derivate iz prejšnjega člena se štejeta 95-oktanski neosvinčeni motorni bencin (v nadaljnjem besedilu: NMB-95), ki se uporablja v cestnem ali pomorskem prometu, in dizelsko gorivo (v nadaljnjem besedilu: dizel).

(2) Cena iz prejšnjega člena se oblikuje na enoto proizvoda, ki znaša en liter, in sicer kot povprečna 14-dnevna cena tekočega obdobja.

3. člen

Povprečna 14-dnevna prodajna cena tekočega obdobja brez dajatev (v nadaljnjem besedilu: modelska cena) za posamezni naftni derivat se določi z naslednjim izračunom:

$$P_t = \left[\left(\frac{\sum_{i=1}^n \text{CIFMed}H_i \cdot e_i}{n} \right) \cdot \frac{\rho}{1000} \right] + r + M$$

pri čemer je:

- P_t : modelska cena naftnega derivata v eurih/liter;
 ρ : gostota naftnega derivata (za motorni bencin znaša 0,755 kg/l, za dizel 0,845 kg/l);
 r : članarina Zavodu Republike Slovenije za blagovne rezerve v eurih/l, ki ga na podlagi 21.b člena Zakona o blagovnih rezervah (Uradni list RS, št. 96/09 – uradno prečiščeno besedilo in 83/12) z uredbo določi Vlada Republike Slovenije;
 M : marža distributerjev, navedena v 9. členu te uredbe;
 i : dnevni podatek; $i = 1, 2, 3, \dots, n$;
 t : 14-dnevni interval tekočega obdobja;
 n : $n = 14$; spremljamo 14-dnevno povprečje (dejansko je $n = 10$, ker za soboto in nedeljo ni objave borznih kotacij);
 e : 1 USD = x EUR (objavljeni dnevni tečaj Banke Slovenije);

CIF MedH: PLATTS kotacija derivata (najvišja dnevna vrednost v USD/tono po viru: Platt's European Marketscan pod rubriko »Mediterranean Cargoes CIF Med (Genova/Lavera)«).

4. člen

P* je najvišja prodajna cena brez dajatev v eurih/liter, popravljena po postopku zaokroževanja drobnoprodajne cene.

5. člen

(1) Drobnoprodajna cena se določi tako, da se modelski ceni P_t v skladu z veljavnimi predpisi dodajo vse davčne obremenitve. Drobnoprodajna cena se v skladu z matematičnimi pravili zaokroži na tri decimalna mesta. S ponovnim preračunom dobimo po odbitku vseh davčnih obremenitev najvišjo popravljeno prodajno ceno brez dajatev P^*_t , ki se lahko uveljavi na trgu v obdobju $t + 1$.

(2) Po postopku zaokroževanja drobnoprodajne cene, kot ga predvideva prejšnji odstavek, se popravljena prodajna cena tekočega 14-dnevnega obdobja P^*_t določi kot najvišja prodajna cena brez dajatev P_t , ki velja v obdobju $t + 1$ ($P^*_t = P_t$).

6. člen

Postopek delovanja mehanizma iz 3. člena te uredbe:

a) osnova za izračun najvišje prodajne cene brez dajatev (v eurih/liter), ki se lahko uveljavi na trgu, so PLATTS kotacije CIF MedH (CIF Mediteran – High), izražene v ameriških dolarjih/tono;

b) modelska cena v eurih/tono se izračuna tako, da se vsakodnevna borzna cena pomnoži s tečajem ameriškega dolarja za isti dan, skupna vsota pa se deli s številom dni, za katere so na voljo podatki;

c) če za določen dan ni podatka o deviznem tečaju, se kot ustrezen podatek vzame zadnji razpoložljivi devizni tečaj;

d) dejansko se modelska cena izračuna na podlagi podatkov za deset dni (v soboto in nedeljo ni podatkov o borznem trgovanju), in sicer od ponedeljka v tednu x do petka v tednu $x + 1$. Če je zaradi državnih praznikov ali dela prostih dni ali zaradi drugega vzroka na voljo manj kakor deset podatkov, se 14-dnevno povprečje izračuna na podlagi razpoložljivih podatkov. Za razpoložljive podatke se štejejo podatki o PLATTS kotacijah CIF MedH in podatki o deviznem tečaju, ki so objavljeni najpozneje do ponedeljka v tednu $x + 2$, in sicer do 8. ure. Navedeni podatki se za izračun modelske cene štejejo kot dokončni podatki;

e) izračunana modelska cena, izražena v eurih/tono, se prek gostote (ρ) derivata in faktorja $1/1000$ preračuna v eure/liter ter se ji prištejeta v eurih/liter izražena članarina Zavodu Republike Slovenije za blagovne rezerve ter v eurih/liter izražena bruto marža.

7. člen

(1) Nova najvišja cena se uveljavi v torek v tednu $x + 2$ in velja do ponedeljka v tednu $x + 4$, distributerji pa morajo že v ponedeljek v tednu $x + 2$ o višini oblikovane cene obvestiti Ministrstvo za gospodarski razvoj in tehnologijo.

(2) Če je v ponedeljek v tednu $x + 2$ v Republiki Sloveniji državni praznik ali dela prost dan, morajo distributerji prvi naslednji delovni dan o višini oblikovanih cen obvestiti Ministrstvo za gospodarski razvoj in tehnologijo, cena pa se na trgu v tem primeru lahko uveljavi drugi naslednji delovni dan.

8. člen

Pri izračunu cen se uporablja naslednje število decimalnih mest in zaokroževanje:

– borzna cena v ameriških dolarjih/tono:	eno decimalno mesto (vhodni podatek);
– tečaj Banke Slovenije:	štiri decimalna mesta (vhodni podatek);
– borzna cena derivata v eurih/liter:	zaokrožitev na pet decimalnih mest;

– modelska cena:	zaokrožitev na pet decimalnih mest;
– prodajna cena brez dajatev:	zaokrožitev na pet decimalnih mest;
– drobnoprodajna cena:	zaokrožitev na tri decimalna mesta.

9. člen

Najvišja višina marže za motorni bencin znaša 0,08701 eura/liter in za dizel 0,08158 eura/liter.

KONČNA DOLOČBA

10. člen

Ta uredba začne veljati 9. aprila 2016 in velja dva meseca.

Št. 00726-9/2016

Ljubljana, dne 7. aprila 2016

EVA 2016-2130-0085

Vlada Republike Slovenije

dr. Miroslav Cerar l.r.
Predsednik

MINISTRSTVA

1044. Pravilnik o zdravstvenih pogojih osebja, ki opravlja dela na žičniških napravah

Na podlagi četrtega odstavka 49. člena Zakona o žičniških napravah za prevoz oseb (Uradni list RS, št. 126/03, 56/13 in 33/14) ministrica za zdravje v soglasju z ministrom za infrastrukturo izdaja

P R A V I L N I K
o zdravstvenih pogojih osebja, ki opravlja dela na žičniških napravah

1. člen

Ta pravilnik določa posebne zdravstvene, psihofizične in druge pogoje za ugotavljanje zdravstvenega stanja osebja, ki izvaja obratovanje žičniških naprav in osebja, ki izvaja vzdrževanje žičniških naprav (v nadaljnjem besedilu: osebje), pogoje, ki jih mora izpolnjevati zdravstveni zavod, ki opravlja zdravstvene preglede osebja in roke za njihovo opravljanje.

2. člen

(1) Osebje lahko izvaja obratovanje žičniških naprav in vzdrževanje žičniških naprav v skladu z izjavo o varnosti z oceno tveganja za to delovno mesto, če izpolnjuje pogoje, ki jih določa ta pravilnik in je za to telesno in duševno zmožno.

(2) Šteje se, da osebje izpolnjuje zdravstvene pogoje za obratovanje žičniških naprav in vzdrževanje žičniških naprav, če je zmožnost za to delo ugotovljena z rednim ali izrednim zdravstvenim pregledom, ki ustreza tveganju na delovnem mestu in so opravljeni v skladu s predpisi, ki urejajo varnost in zdravje pri delu.

(3) Kadar je telesna ali duševna zmožnost osebja zmanjšana zaradi prirojanih ali pridobljenih bolezni oziroma poškodb, osebje opravlja dela iz prvega odstavka tega člena le, če stanje ne vpliva na zmožnost za opravljanje navedenih del.

3. člen

(1) Izpolnjevanje zdravstvenih pogojev se ugotavlja z rednimi in izrednimi zdravstvenimi pregledi.

(2) Redni zdravstveni pregled je predhodni preventivni zdravstveni pregled in usmerjeni obdobjni preventivni zdravstveni pregled v skladu s Pravilnikom o preventivnih zdravstvenih pregledih delavcev (Uradni list RS, št. 87/02, 29/03 – popr., 124/06 in 43/11 – ZVZD-1; v nadaljnjem besedilu: pravilnik).

(3) Izredni zdravstveni pregled je drugi usmerjeni preventivni zdravstveni pregled v skladu s pravilnikom.

(4) Poleg rednih in izrednih pregledov se opravljajo tudi strokovni zdravstveni pregledi za ugotavljanje znakov vedenjskih motenj, ki kažejo na rabo alkohola, prepovedanih drog, psihoaktivnih zdravil ali drugih psihoaktivnih snovi.

4. člen

Predhodni preventivni zdravstveni pregled se opravlja v skladu s pogoji iz 5. člena pravilnika in v obsegu, ki ga določata 6. člen in Priloga I. pravilnika.

5. člen

Usmerjeni preventivni zdravstveni pregled se opravlja v skladu s pogoji iz 7. člena pravilnika, v obsegu, ki ga določa 8. člen pravilnika, ter v rokih, ki jih določata 9. člen in Priloga I. pravilnika.

6. člen

(1) Drugi usmerjeni preventivni zdravstveni pregled se opravlja v skladu s pogoji iz 10. člena pravilnika in v obsegu, ki ga določa 11. člen pravilnika.

(2) Pregled iz prejšnjega odstavka se lahko opravi tudi na podlagi pregleda dokumentacije lečečega zdravnika.

7. člen

(1) Zdravstvene preglede iz 3. člena tega pravilnika izvaja zdravstveni zavod, ki ima dovoljenje ministrstva, pristojnega za zdravje, za opravljanje dejavnosti medicine dela, prometa in športa in ga je za to pooblastil minister, pristojen za zdravje v soglasju z ministrom, pristojnim za promet.

(2) V zavodu iz prejšnjega odstavka preglede osebja opravljajo zdravniki specialisti medicine dela, prometa in športa.

8. člen

Postopek in način izvajanja preventivnih zdravstvenih pregledov, zdravniško spričevalo in način njegove izdaje ter možnost presoje ocene izpolnjevanja posebnih zdravstvenih zahtev za določeno delo v delovnem okolju po opravljenem preventivnem zdravstvenem pregledu pri posebni zdravstveni komisiji se izvaja v skladu s pravilnikom.

9. člen

(1) Osebe ne sme delati ali biti na delovnem mestu pod vplivom alkohola, prepovedanih drog ali drugih psihoaktivnih snovi.

(2) Osebe ne sme delati ali biti pod vplivom zdravil, ki lahko vplivajo na psihofizične sposobnosti, na tistih delovnih mestih, na katerih je zaradi večje nevarnosti za nezgode pri delu tako določeno z izjavo o varnosti z oceno tveganja za ta delovna mesta.

(3) Za ugotavljanje znakov vedenjskih motenj, ki kažejo na rabo oziroma zlorabo alkohola, prepovedanih drog, psihoaktivnih zdravil ali drugih psihoaktivnih snovi se opravi strokovni zdravstveni pregled.

PREHODNE IN KONČNE DOLOČBE

10. člen

Zdravstveni zavodi, ki opravljajo preglede po tem pravilniku, morajo pridobiti pooblastilo iz prvega odstavka 7. člena tega pravilnika v dveh letih po uveljavitvi tega pravilnika.

11. člen

(1) Z dnem, ko začne veljati ta pravilnik, preneha veljati Pravilnik o zdravstvenih pogojih, ki jih morajo izpolnjevati de-

lavci, ki opravljajo dela na žičniških napravah (Uradni list SRS, št. 21/86 in Uradni list RS, št. 126/03 – ZŽNPO).

(2) Zdravstveni zavodi, ki imajo na dan uveljavitve tega pravilnika veljavno pooblastilo za opravljanje zdravstvenih pregledov v skladu s pravilnikom iz prejšnjega odstavka, lahko opravljajo zdravstvene preglede po tem pravilniku do pridobitve pooblastila iz prvega odstavka 7. člena tega pravilnika oziroma najdlje dve leti od uveljavitve tega pravilnika.

12. člen

Ta pravilnik začne veljati petnajsti dan po objavi v Uradnem listu Republike Slovenije.

Št. 0070-88/2015

Ljubljana, dne 18. marca 2016

EVA 2015-2711-0046

Milojka Kolar Celarc l.r.

Ministrica

za zdravje

Soglašam!

dr. Peter Gašperšič l.r.

Minister

za infrastrukturo

USTAVNO SODIŠČE

1045. Odločba o razveljavitvi sklepa Višjega sodišča v Ljubljani

Številka: Up-164/15-14

Datum: 18. 2. 2016

ODLOČBA

Ustavno sodišče je v postopku odločanja o ustavni pritožbi Stojana Bračiča, Ljubljana, na seji 18. februarja 2016

o d l o č i l o:

Sklep Višjega sodišča v Ljubljani št. Cst 82/2015 z dne 4. 2. 2015 se razveljavi. Zadeva se vrne Višjemu sodišču v Ljubljani v novo sojenje.

O b r a z l o ž i t e v

A.

1. Višje sodišče je zavrglo pritožnikovo pritožbo zoper sklep o začetku postopka osebnega stečaja nad pritožnikom. Presodilo je, da je bila vložena prepozno, saj je bila v pritožnikovem primeru vročitev prvostopenjskega sklepa vročena s fikcijo po četrtem odstavku 142. člena Zakona o pravnem postopku (Uradni list RS, št. 73/07 – uradno prečiščeno besedilo in 45/08 – v nadaljevanju ZPP), zato zanj pravilo iz četrtega odstavka 111. člena ZPP ne more priti v poštev. Gre namreč za pravno dobroto, do katere naj bi bil upravičen le naslovnik, ki je pošiljko dejansko prevzel, za naslovnika, ki mu je pošiljka vročena s fikcijo, pa podaljšanje roka iz četrtega odstavka 111. člena ZPP nima smisla, kar naj bi izhajalo tudi iz načelnega pravnega mnenja Vrhovnega sodišča, sprejetega na občni seji 14. 1. 2015. Pri vročitvi s fikcijo naj bi se tako rok iztekel z zadnjim dnem, ne glede na to, ali pade na soboto, nedeljo, praznik ali drug dela prosti dan.

2. Pritožnik zatrjuje kršitev 22., 23. in 25. člena Ustave. Navaja, da je bil 25. 12. 2014, ko se je iztekel 15-dnevni rok

iz četrtega odstavka 142. člena ZPP, božič in da bi se upoštevala četrti odstavek 111. člena ZPP rok moral izteči 29. 12. 2014. Tako štetje roka naj bi bilo veljavno vse od uveljavitve ZPP, in z njim je bil seznanjen vsak povprečen človek. Pritožnik navaja, da je poznal pravo in da je zaupal v pravne predpise, ki veljajo v Republiki Sloveniji, zato ga ne more doleteti sankcija, zaradi katere je ostal brez pravnega sredstva. Gre za *de facto* spreminjanje zakonodaje, za poseg v pravno varnost in predvidljivost. Navaja tudi, da je v neenakem položaju s tistimi, pri katerih je bila vročitev opravljena pred načelnim pravnim mnenjem in je bil četrti odstavek 111. člena ZPP uporabljen, zanj pa zaradi spremembe, ki je posledica načelnega pravnega mnenja, ta določba ni uporabljiva. Prav tako naj bi šlo za neenako obravnavo položajev, kjer je pošta vročena po redni poti in kjer je vročena s fikcijo. Za slednje položaje naj bi bila sprejeta zožena, restriktivna razlaga zakonske, procesne določbe, s katero so bile zožene pravice, ki gredo strankam po samem zakonu. Pritožnik navaja, da je sam ravnal tako, kot mu je zakon dopuščal vse do načelnega pravnega mnenja, za katerega ni vedel in je bil z njim seznanjen šele, ko je prejel izpodbijani sklep. Dodaja še, da mu je bil tudi skrajšan rok za vložitev pritožbe, saj ta ni začel teči na prvi naslednji delovni dan, temveč na dela prosti dan, s čimer ni bil seznanjen, saj zakon tega ne določa.

3. Senat Ustavnega sodišča je s sklepom št. Up-164/15 z dne 17. 3. 2015 ustavno pritožbo sprejel v obravnavo in do končne odločitve zadržal nadaljnje opravljanje dejanj v postopku osebnega stečaja, ki je bil začel s sklepom Okrožnega sodišča v Ljubljani št. St 4941/2014 z dne 8. 12. 2014. V skladu s prvim odstavkom 56. člena Zakona o Ustavnem sodišču (Uradni list RS, št. 64/07 – uradno prečiščeno besedilo in 109/12 – v nadaljevanju ZUstS) je Ustavno sodišče o tem obvestilo Višje sodišče v Ljubljani.

4. V skladu z drugim odstavkom 56. člena ZUstS je Ustavno sodišče o sprejetju ustavne pritožbe obvestilo upnike stečajnega dolžnika s pozivom, ki je bil objavljen na spletnih straneh za objave v postopkih zaradi insolventnosti, da se lahko o njej izjavijo. Nobeden od upnikov ni odgovoril na ustavno pritožbo.

B.

5. Eden izmed pritožnikovih očitkov je, da razlaga, kot jo je sprejelo Višje sodišče glede izteka roka za prevzem sodnega pisanja iz četrtega odstavka 142. člena ZPP (v zvezi s 121. členom Zakona o finančnem poslovanju, postopkih zaradi insolventnosti in prisilnem prenehanju (Uradni list RS, št. 13/14 – uradno prečiščeno besedilo in 10/15 – popr. – ZFPPIPP), ki se je pri tem oprlo na načelno pravno mnenje Vrhovnega sodišča, posega v pravno varnost in predvidljivost položaja pritožnika, ki je bil prikrajšan za pravico do pritožbe, čeprav je ravnal na način, ki je bil v trenutku oprave procesnega dejanja še veljaven.

6. Pravna država mora spoštovati načelo zaupanja v pravo, pravno varnost in druga načela pravne države, ki izvirajo iz 2. člena Ustave. Načelo zaupanja v pravo zahteva, da so posamezne odločitve, ki so zakonite in sprejete brez vnaprejšnjih pridržkov ter po svoji naravi niso prehodnega značaja, stabilne. Pravo lahko uveljavlja svojo funkcijo urejanja družbenega življenja, če je v čim večji meri stalno in trajno. Tako pravo kot tudi celotno ravnanje vseh državnih organov mora biti predvidljivo, ker to zahteva pravna varnost. Varnost državljanov je odvisna tudi od trajnosti aktov. S tem se uresničuje zaupanje državljanov v pravo in državo (tako Ustavno sodišče že v odločbi št. U-I-266/95 z dne 20. 11. 1995, Uradni list RS, št. 69/95, in OdlUS IV, 116). Temeljna ustavna načela zavezujejo vse državne organe,¹ torej tudi sodišča. Zato morajo tudi sodišča, ko z odločitvijo s posamičnim aktom opravijo konkretizacijo načela pravne varnosti, ki je sinonim za načelo zaupanja v pravo, pri tem izhajati iz zahtev tega načela.

¹ Prim. odločbo Ustavnega sodišča št. U-I-12/12 z dne 11. 12. 2014 (Uradni list RS, št. 92/14, in OdlUS XX, 30), v kateri je Ustavno sodišče izrecno navedlo splošno načelo sorazmernosti, ki zavezuje tudi sodišča.

7. Hkrati iz 2. člena Ustave izhaja konkurirajoče načelo prilagajanja prava družbenim razmeram (npr. odločba Ustavnega sodišča št. U-I-69/03 z dne 20. 10. 2005, Uradni list RS, št. 100/05, in OdlUS XIV, 75), za katero pa Ustavno sodišče poudarja, da je treba pri prilagajanju prava družbenim razmeram spoštovati človekove pravice in temeljne svoboščine ter upoštevati ustavna načela, kot sta načeli prepovedi retroaktivne veljave pravnih aktov in zaupanja v pravo (tako v odločbi Ustavnega sodišča št. U-I-307/11 z dne 12. 4. 2012, Uradni list RS, št. 36/12).

8. Čeprav 2. člen Ustave po ustaljeni ustavnosodni praksi neposredno ne ureja človekovih pravic in temeljnih svoboščin, temveč temeljna ustavna načela (tako npr. v odločbi št. Up-636/07 z dne 17. 1. 2008, Uradni list RS, št. 28/08, in OdlUS XVII, 22), se njegova vsebina v sodnem postopku zrcali v posamezne človekove pravice. Načelo pravne varnosti, načelo zaupanja v pravo, se odraža tudi v pravici do enakega varstva pravic iz 22. člena Ustave, ki med drugim obsega zahtevo, da sodišče stranke ne sme obravnavati neenakopravno s tem, da bi v njeni zadevi odločilo drugače, kot sicer redno odloča v vsebinsko podobnih primerih (tako npr. v odločbi Ustavnega sodišča št. Up-39/95 z dne 16. 1. 1997, OdlUS VI, 71). Načelo prilagajanja prava družbenim razmeram pa v sodnih postopkih pomeni, da pravica do enakega varstva pravic iz 22. člena Ustave ne pomeni in ne sme pomeniti zahteve, da se sodna praksa v času ne sme spreminjati, kot tudi ne pomeni zahteve, da se ne sme spreminjati zakon (tako Ustavno sodišče že v odločbi št. Up-688/05 z dne 7. 6. 2007, Uradni list RS, št. 55/07, in OdlUS XVI, 89; ter sklep št. Up-203/01 z dne 25. 4. 2002 in št. Up-313/01 z dne 25. 4. 2002). Ni namreč naloga Ustavnega sodišča, da preprečuje spreminjanje (in s tem razvoj) sodne prakse, kot tudi ni naloga Ustavnega sodišča presojeti, katera sodna praksa (stara ali nova) je pravilna (tako že v odločbi Ustavnega sodišča št. Up-688/05). Naloga Ustavnega sodišča je zgolj, da preveri, ali je sodišče upoštevalo, da lahko nova sodna praksa² in njena takojšnja uporaba za tekoče sodne postopke (vključno s primerom, ki je povzročil spremembo) povzroči, da s tem stranka izgubi določene pravice ali da so zanj sicer nastopile kakšne negativne posledice zato, ker je določena procesna dejanja upravičeno opravljala tako, da se je zanesla na ureditev, kakršna je veljala v času, ko je ta procesna dejanja opravila, in ni mogla pričakovati, da se bo razlaga zakonske določbe oziroma sodna praksa v vmesnem času spremenila,³ kot tudi da preveri, kadar gre za spremembo sodne prakse, ki pomeni odstop od ustaljene in enotne sodne prakse, da je ta primerno obrazložena.⁴ Ta naloga Ustavnega sodišča je bolj poudarjena v tistih primerih, ko ima sprememba sodne prakse za posledico, da je stranka prikrajšana za pravico, ki jo neposredno zagotavlja Ustava, kot je v obravnavanem primeru pravica do pravnega sredstva iz 25. člena Ustave.

9. Ne glede na to, kako jasno je neko pravno pravilo, je v vsakem pravnem sistemu predmet (sodne) razlage. Vselej namreč obstaja potreba po razjasnitvi pravnega pravila in prilagoditve spreminjajočim se okoliščinam primera. Ponovno, čeprav je predvidljivost razlage močno zaželeno, lahko pripelje do pretirane rigidnosti in lahko prepreči, da se pravo prilagaja spreminjajočim se okoliščinam oziroma družbenim razmeram. Naloga sodišč je torej prav v odpravi razlagalnih dvomov. Sodišča so namreč tista, ki so v prvi vrsti dolžna razlagati pravo in si

² S tem so mišljeni primeri, ko gre za spremembo ustaljene sodne prakse, kot tudi primeri, ko sodišče prvokrat odloči o nekem vprašanju, o katerem do tedaj ni odločalo, in gre za t. i. inovacijo. O pojmu inovacije glej V. Klappstein, Die Rechtsprechungsänderung mit Wirkung für die Zukunft, Duncker & Humblot, Berlin 2007, str. 41.

³ Prim. sklep Ustavnega sodišča št. U-I-21/02 z dne 12. 9. 2002 (Uradni list RS, št. 83/02, in OdlUS XI, 166) glede presoje zakonske spremembe procesnih pravil in vpliva na položaj strank postopka.

⁴ Prim. tudi BVerfGE 84, 212 (227); 122, 248 (277); BVerfGK 4, 12, (15).

pri tem na podlagi 125. člena Ustave na vseh stopnjah sojenja prizadevati, da v okviru uveljavljenih metod razlage poiščemo takšno, katere rezultat je skladen z Ustavo. Razvoj prava s pomočjo sodne prakse je nujni del pravne tradicije v vsakem pravnem sistemu. Vendar mora biti tudi razvoj sodne prakse predvidljiv do te mere, da se lahko naslovniki pravne norme prilagodijo pravnemu razvoju, ki je posledica spreminjajoče se sodne prakse. Sodišče torej mora presoditi, ali je lahko posameznik razumno predvidel ravnanje, ki ga od njega zahteva spremenjena (nova) sodna praksa. Pri tem mora upoštevati zakon, kot je veljal v pravno odločilnem trenutku, ter (sodno) prakso pred uveljavitvijo novega sodno sprejetega pravnega pravila, pa tudi druge pomembne okoliščine,⁵ kot na primer, ali je bila (sodna) praksa problematizirana, kritizirana v pravni literaturi, posledice uporabe novega pravila za stranko, zlasti pozitivni ali negativni učinek na njen pravni položaj itd. Bolj ko je sodna praksa ustaljena in enotna, večja stopnja predvidljivosti se zahteva. Uporaba nove oziroma spremenjene sodne prakse v posameznem primeru tako zahteva, da se poišče ravnovesje med stalnostjo in predvidljivostjo in s tem zaupanjem v pravo na eni strani ter potrebo po razvoju prava oziroma prilaganju prava spremenjenim družbenim razmeram prek sodne prakse na drugi strani. Vselej pa mora sodišče obrazložiti, zakaj je pri odločitvi v konkretni zadevi odločilo po stari sodni praksi oziroma zakaj po novi, saj to zahteva ustavnoprocenno jamstvo obrazloženosti, varovano z 22. členom Ustave.

10. Ob opisanih izhodiščih se pokaže, da je Višje sodišče pritožniku kršilo pravico iz 22. člena Ustave, saj uporaba pravila, kot ga je izoblikovala nova sodna praksa in po kateri za fikcijo vročitve iz četrtega odstavka 142. člena ZPP ne velja četrti odstavek 111. člena ZPP, za pritožnika ni bila razumno predvidljiva. Drugi stavek četrtega odstavka 142. člena ZPP, ki je odločilen v obravnavanem primeru, je bil v ZPP dodan z Zakonom o spremembah in dopolnitvah Zakona o pravdnem postopku (Uradni list RS, št. 45/08 – ZPP-D) in se je pričel uporabljati 1. 10. 2008. Vprašanje (ne)uporabe četrtega odstavka 111. člena ZPP za primer iz drugega stavka četrtega odstavka 142. člena ZPP se v pravni teoriji sploh ni zastavilo oziroma problematiziralo, medtem ko se je v sodni praksi Vrhovnega sodišča, kot najvišjega sodišča s funkcijama razvoja prava s sodno prakso in poenotenjem sodne prakse, najprej posredno⁶ in nato še izrecno⁷ pojavilo šele leta 2013, ko je Vrhovno sodišče sprejelo stališče, da se četrti odstavek 111. člena ZPP uporabi tudi za pretek roka za dvig pisanja po četrtem odstavku 142. člena ZPP. Z vidika te sodne prakse je šlo pri sprejetju načelnega pravnega mnenja z dne 14. 1. 2015, po katerem se za pretek roka za dvig pisanja po četrtem odstavku 142. člena ZPP ne uporabi četrti odstavek 111. člena ZPP, za spremembo sodne prakse. Ob upoštevanju dejstva, da je pritožnik pritožbo vložil pred opisano spremembo sodne prakse z načelnim pravnim mnenjem, zanj sprejeto stališče Višjega sodišča, ki sledi spremenjeni sodni praksi tudi v pritožnikovem primeru, ni moglo biti razumno predvidljivo. Okoliščina, da se je za vročanje po Zakonu o splošnem upravnem postopku (Uradni list RS, št. 24/06 – uradno prečiščeno besedilo, 126/07, 65/08, 8/10 in 82/13 – v nadaljevanju ZUP) že pred sprejetjem načelnega pravnega mnenja izoblikovala drugačna sodna praksa od tiste,

⁵ Nemška pravna teorija poudarja, da so pomembne naslednje okoliščine: 1) normativna kvaliteta spremenjene sodne prakse, 2) stopnja konkretizacije sodne prakse, 3) vsebina ravnanja, ki izhaja iz sodne prakse, 4) predvidljivost spremembe, 5) stopnja razvoja ter 6) obstoj zaupanja in obseg učinkovanja sodne prakse. Več M. Herdegen, *Verauensschutz gegenüber rückwirkender Rechtsprechung im Zivilrecht, Wertpapiermitteilungen – Zeitschrift für Wirtschafts- und Bankrecht*, št. 47 (2009), str. 2204.

⁶ Sklep Vrhovnega sodišča št. III Ips 3/2013 z dne 20. 3. 2013: "Ta dan je bil sobota, zato se vročitev šteje za opravljeno z iztekom 12. 3. 2012 (ponedeljek)."

⁷ Sklep Vrhovnega sodišča št. II Ips 38/2013 z dne 6. 6. 2013. Enaka odločitev tudi v kasnejšem sklepu Vrhovnega sodišča št. II Ips 80/2013 z dne 23. 5. 2014.

ki jo je glede ZPP sprejelo Vrhovno sodišče, na predvidljivost ne more vplivati.⁸ Pravila za vročanje po ZUP se namreč ne uporabljajo za vročanje sodnih pisanj,⁹ temveč za vročanje v upravnih in posebnih upravnih postopkih (npr. davčnem postopku, postopku varstva konkurence ipd.). Zato ta sodna praksa pri presoji razumne predvidljivosti spremembe razlage pravil ZPP o vročanju ne more biti upoštevna. V obravnavani zadevi pa je kršitev 22. člena Ustave podana tudi zato, ker se sodišče pri uporabi spremenjene razlage pravil o vročanju po četrtem odstavku 142. člena ZPP s položajem pritožnika in razumno predvidljivostjo uporabe navedene razlage za njegov položaj sploh ni ukvarjalo, pri čemer je pritožnik zaradi njene uporabe izgubil pravico do pritožbe, varovano s 25. členom Ustave.

11. Navedeno pomeni, da je Višje sodišče pritožniku kršilo pravico do enakega varstva pravic iz 22. člena Ustave. Ustavno sodišče je zato sklep Višjega sodišča razveljavilo in mu zadevo vrnilo v novo sojenje, v katerem bo moralo odločiti o pritožnikovi pritožbi.

C.

12. Ustavno sodišče je sprejelo to odločbo na podlagi prvega odstavka 59. člena ZUstS v sestavi: predsednik mag. Miroslav Mozetič ter sodnice in sodniki dr. Mitja Deisinger, dr. Dunja Jadek Pensa, mag. Marta Klampfer, dr. Etelka Korpič - Horvat, dr. Ernest Petrič, dr. Jadranka Sovdat in Jan Zobec. Odločbo je sprejelo soglasno.

mag. Miroslav Mozetič i.r.
Predsednik

1046. Odločba o razveljavitvi sodbe Okrajnega sodišča v Lendavi

Številka: Up-375/13-14

Datum: 23. 3. 2016

ODLOČBA

Ustavno sodišče je v postopku odločanja o ustavni pritožbi Nove kreditne banke Maribor, d. d., Maribor, mag. Andreja Plosa, Maribor, Manje Skernišak, Limbuš, in Matjaža Kovačiča, Šentilj v Slovenskih Goricah, ki jih vse zastopa Odvetniška pisarna Jadek & Pensa, d. o. o. – o. p., Ljubljana, na seji 23. marca 2016

odločilo:

Sodba Okrajnega sodišča v Lendavi št. ZSV 101/2012 z dne 28. 1. 2013 se razveljavi in zadeva se vrne temu sodišču v novo odločanje.

Obrazložitev

A.

1. Pritožniki so bili z odločbo Tržnega inšpektorata spoznani za odgovorne za prekršek, in sicer prva pritožnica za prekršek po 8. točki prvega odstavka 78. člena Zakona o varstvu potrošnikov (Uradni list RS, št. 98/04 – uradno prečiščeno

⁸ Glej sklepe Vrhovnega sodišča št. I Up 540/2012 z dne 16. 1. 2013, št. I Up 519/2012 z dne 16. 10. 2013 in št. I Up 84/2014 z dne 13. 3. 2014. Sicer pa je tudi ta sodna praksa iz leta 2013.

⁹ Izjemo pomeni le drugi odstavek 126. člena Zakona o kazenskem postopku (Uradni list RS, št. 32/12 – uradno prečiščeno besedilo, 47/13 in 87/14 – ZKP), v katerem gre le za odločitev o stroških, ne pa za vsebinsko odločanje o zadevi.

besedilo, 126/07, 86/09 in 78/11 – v nadaljevanju ZVPot), drugi pritožniki pa za prekršek po drugem odstavku 78. člena v zvezi z 8. točko prvega odstavka 78. člena ZVPot. Zahtevo za sodno varstvo pritožnikov je Okrajno sodišče v Lendavi zavrnilo kot neutemeljeno. Zoper navedeni odločbi pritožniki vlagajo ustavno pritožbo.

2. V obsežni ustavni pritožbi pritožniki zatrjujejo kršitev 2., 3., 14., 22., 23., 25., 29., 120. in 153. člena Ustave ter 6. in 13. člena Konvencije o varstvu človekovih pravic in temeljnih svoboščin (Uradni list RS, št. 33/94, MP, št. 7/94 – EKČP). Navajajo, da si je Tržni inšpektorat kljub temu, da so ves čas ugovarjali njegovi pristojnosti, saj naj bi bila za nadzor nad prvo pritožnico pristojna izključno Banka Slovenije, uzurpiral pristojnost in je meritorno odločil o zadevi, za katero ni pristojen. S tem naj bi bilo kršeno načelo zakonitosti. Odločanje Tržnega inšpektorata ter sodišča naj bi bilo tako očitno napačno, da naj bi mejilo že na arbitrarnost. Kršitev 22. člena Ustave naj bi zagrešilo tudi sodišče, ki naj se do njihovih argumentiranih navedb glede nepristojnosti sploh ne bi opredelilo, temveč naj bi izdalo neobrazloženo sodbo, ki daje vtis avtomatičnosti, posledično pa naj bi bila pravica do pravnega sredstva pritožnikov povsem izvozljena. Poleg tega naj bi jim bila brez tehtanja sorazmernosti posega kršena tudi pravica do učinkovite obrambe iz 29. člena Ustave, saj naj bi jim prekrškovni organ zaradi ščitenja identitete prijavitelja onemogočil seznanitev z dejanskim stanom prekrška.

3. Ustavno sodišče je s sklepom senata št. Up-375/13 z dne 5. 9. 2014 ustavno pritožbo sprejelo v obravnavo. V skladu s prvim odstavkom 56. člena Zakona o Ustavnem sodišču (Uradni list RS, št. 64/07 – uradno prečiščeno besedilo in 109/12 – v nadaljevanju ZUstS) je o sprejemu ustavne pritožbe obvestilo Okrožno sodišče v Lendavi.

B.

4. Pritožniki med drugim zatrjujejo, da se sodišče v sodbi, s katero je zavrnilo njihovo zahtevo za sodno varstvo, do njihovih argumentiranih navedb o nepristojnosti Tržnega inšpektorata in izključni pristojnosti Banke Slovenije ni opredelilo. Po njihovem mnenju zgolj formalna obrazložitev, ki ne vsebuje bistvenih nosilnih razlogov in je zato popolnoma neargumentirana ter daje vtis avtomatičnosti, ne zadostuje kriteriju obrazloženosti sodne odločbe. Pri tem pritožniki posebej poudarjajo pomen obrazložitve v primerih, ko zoper sodno odločbo ni dovoljena pritožba.

5. Obrazložena sodna odločba je bistveni del pravice do poštenega postopka, ki jo pritožniku zagotavlja 22. člen Ustave. Z njo je sodišče dolžno na konkreten način in z zadostno jasnostjo opredeliti razloge, na podlagi katerih je sprejelo svojo odločitev. Pri tem ni nujno, da je odgovor na vsak argument stranke vedno izrecen, saj je v določenih primerih tudi iz drugih navedb v obrazložitvi razvidno, da se je sodišče seznanilo z argumenti stranke in da jih je obravnavalo. Sodišče pa mora odgovoriti na navedbe stranke, ki so dopustne, dovolj argumentirane, da se je do njih mogoče opredeliti, ki niso očitno neutemeljene in ki za odločitev po razumni presoji sodišča niso nepomembne.¹ Za zagotovitev pravice do poštenega postopka kot tudi za zagotovitev zaupanja v sodstvo je namreč velikega pomena, da stranka, zlasti če njenemu zahtevku ali pravnemu sredstvu ni ugodeno, lahko spozna, da se je sodišče z njenimi argumenti seznanilo in jih je obravnavalo, in da ne ostane v dvomu, ali jih morda ni enostavno prezrlo. Ustrezna obrazložitev je hkrati tudi pogoj za preizkus razumnosti sprejete odločitve.²

¹ Primerjaj odločbi Ustavnega sodišča št. Up-590/05 z dne 17. 4. 2008 (Uradni list RS, št. 53/08, in OdlUS XVII, 30) in št. Up-399/05 z dne 15. 5. 2008 (Uradni list RS, št. 55/08, in OdlUS XVII, 32).

² Primerjaj odločbo Ustavnega sodišča št. Up-147/09 z dne 23. 9. 2010 (Uradni list RS, št. 83/10).

6. Izpodbijano sodbo je sodišče izdalo v postopku odločanja o zahtevi za sodno varstvo zoper odločbo prekrškovnega organa. Ko sodišče v okviru enotnega upravno-kaznovalnega postopka odloča o zahtevi za sodno varstvo, opravlja vlogo instančnega organa. Kadar sodišče zahtevo za sodno varstvo zavrne, odloči enako kot pred njim prekrškovni organ. V tem primeru predstavlja zahtevo za sodno varstvo pravno sredstvo v skladu z zahtevo iz 25. člena Ustave.³ Hkrati pa zagotavlja tudi sodno varstvo zoper odločbo prekrškovnega organa v skladu z zahtevo prvega odstavka 23. člena Ustave. Ker je sodišče zahtevo za sodno varstvo zavrnilo in ne gre za katerega izmed primerov iz drugega odstavka 66. člena Zakona o prekrških (Uradni list RS, št. 29/11 – uradno prečiščeno besedilo, 21/13 in 111/13 – ZP-1), pritožba kot redno pravno sredstvo zoper sodbo okrajnega sodišča ni dovoljena. V tem primeru, ko je sodno varstvo zagotovljeno le na eni stopnji in zoper odločitev sodišča ni dovoljena pritožba kot redno pravno sredstvo, je zadostna obrazloženost odločitve sodišča, kadar to zahtevo za sodno varstvo ne ugotovi, za zagotovitev pravice do poštenega postopka kot tudi za zagotovitev zaupanja v sodstvo še posebej pomembna.⁴

7. Pritožniki so v ustavni pritožbi obširno utemeljevali, zakaj Tržni inšpektorat ni pristojen odločati v postopku, v katerem so bili spoznani za odgovorne in kaznovani za prekršek, in da naj bi bila za nadzor nad njihovim delovanjem izključno pristojna Banka Slovenije. Kot izhaja iz priložene zahteve za sodno varstvo, ki so jo vložili zoper izpodbijano odločbo prekrškovnega organa, so na enak način ugovor nepristojnosti podajali že prej. Vprašanje, ali je prekrškovni postopek izpeljal in v njem izdal meritorno odločbo za to sploh pristojen organ, je bistveno, odločilno vprašanje, do katerega se je sodišče ob odločanju o zahtevi za sodno varstvo dolžno opredeliti.

8. Iz izpodbijane sodbe izhaja pojasnilo sodišča, da je po njegovi presoji "glede na določbo 70. člena ZVPot, po kateri tržni inšpektorat in drugi pristojni inšpekcijski organi v skladu s svojimi pooblastili nadzirajo uresničevanje tega zakona in izrekajo ukrepe v skladu z zakonom, in glede na določbo dvanajstega odstavka 1. člena ZVPot, po kateri so finančne storitve po tem zakonu storitve, ki so predmet zakonov, ki urejajo področje bančništva, zavarovalništva, trga vrednostnih papirjev investicijskih skladov, pokojninskih skladov, plačilnega prometa in potrošniških kreditov, pravno naziranje storitev o nepristojnosti tržnega inšpektorata in o tem, da je ZPotK-1 kot kasnejši predpis uredil potrošniško kreditiranje, napačno". Razen povzetka zakonskih določb sodišče tako ne poda razlogov, zaradi katerih je opravilo tako presojo, in ne razlogov, zaradi katerih je navedbe pritožnikov štelo za neutemeljene. Navedlo je namreč določbe zakonskih členov, v ničemer pa ni zavzelo stališča do njihove vsebine, niti se ni opredelilo do druge pravne podlage, ki so jo zatrjevali pritožniki. Argumentov pritožnikov ni upoštevalo niti toliko, da bi pojasnilo, zakaj naj bi bila po njegovem mnenju pravna podlaga, na kateri so uveljavljali pristojnost Banke Slovenije, neustrezna. Iz dejstva, da je očitek o nepristojnosti izpostavilo, je razvidno, da je zaznalo pomembnost uveljavljanega očitka in vprašanja pristojnosti, vendar se je nanj odzvalo neargumentirano.

9. Pregled izpodbijane sodne odločbe torej pokaže, da kljub obsežnim in konkretno utemeljenim očitkom iz zahteve za sodno varstvo sodišče ni odgovorilo na ključne očitke, temveč je podalo zgolj navidezno obrazložitev. S tem je kršilo pravico stranke do obrazložitve sodne odločbe iz 22. člena Ustave.

10. Ker je Ustavno sodišče izpodbijano sodbo razveljavilo že zaradi ugotovljene kršitve pravice iz 22. člena Ustave, se v presojo utemeljenosti drugih očitkov ni spuščalo.

C.

11. Ustavno sodišče je sprejelo to odločbo na podlagi prvega odstavka 59. člena ZUstS v sestavi: predsednik mag. Miroslav Mozetič ter sodnice in sodniki dr. Mitja Deisinger,

³ Tako Ustavno sodišče že v odločbi št. U-I-56/06 z dne 15. 3. 2007 (Uradni list RS, št. 29/07, in OdlUS XVI, 21).

⁴ Primerjaj odločbo Ustavnega sodišča št. Up-147/09.

dr. Etelka Korpič - Horvat, dr. Ernest Petrič, Jasna Pogačar, dr. Jadranka Sovdat in Jan Zobec. Sodnica dr. Dunja Jadek Pensa je bila pri odločanju v tej zadevi izločena. Ustavno sodišče je odločbo sprejelo soglasno.

mag. Miroslav Mozetič l.r.
Predsednik

DRUGI DRŽAVNI ORGANI IN ORGANIZACIJE

1047. Sklep o pogojih in načinu pokrivanja izgub z zmanjševanjem zavarovalno-tehničnih rezervacij in odloženih davkov

Na podlagi 9. točke prvega odstavka 157. člena in 2. točke prvega odstavka 501. člena Zakona o zavarovalništvu (Uradni list RS, št. 93/15) Agencija za zavarovalni nadzor izdaja

SKLEP

o pogojih in načinu pokrivanja izgub z zmanjševanjem zavarovalno-tehničnih rezervacij in odloženih davkov

I. SPLOŠNO

1. člen

(vsebina sklepa)

Ta sklep določa podrobnejša pravila o izračunu prilagoditev zahtevanega solventnostnega kapitala z zmanjševanjem zavarovalno-tehničnih rezervacij in odloženih davkov, ki ga v 9. oddelku V. poglavja ureja Delegirana uredba Komisije (EU) 2015/35 z dne 10. oktobra 2014 o dopolnitvi Direktive 2009/138/ES Evropskega parlamenta in Sveta o začetku opravljanja in opravljanju dejavnosti zavarovanja in pozavarovanja (Solventnost II) (UL L št. 12 z dne 17. januarja 2015, str. 1, v nadaljnjem besedilu: Delegirana uredba).

2. člen

(pomen izrazov)

V tem sklepu uporabljeni izrazi imajo naslednji pomen:

– teoretični odloženi davki: vsota produktov vseh relevantnih davčnih stopenj ter vseh relevantnih in bistvenih sprememb v začasnih razlikah med vrednotenjem v skladu s 174. členom Zakona o zavarovalništvu (Uradni list RS, št. 93/15, v nadaljnjem besedilu: ZZavar-1) in vrednotenjem za davčne namene, ki so posledica takojšnje izgube iz prvega odstavka 207. člena Delegirane uredbe (kadar obstaja samo ena davčna stopnja in vse izgube prispevajo k spremembi začasnih razlik, teoretične odložene davke predstavlja produkt enotne davčne stopnje in izgube iz prvega odstavka 207. člena Delegirane uredbe). Teoretični odloženi davki ne predstavljajo razlike med odloženimi davki pred šokom in po njem (zavarovalnica oceni, kolikšen del teoretičnih odloženih davkov bi bil lahko pripoznan v bilanci stanja po sistemu Solventnost II po tem, ko je zaradi šoka utrpela izgubo) in

– zavarovalnica: zavarovalnica in pozavarovalnica iz 8. člena ZZavar-1.

II. PRILAGODITEV ZARADI ZMOŽNOSTI POKRIVANJA IZGUB Z ZMANJŠEVANJEM ZAVAROVALNO-TEHNIČNIH REZERVACIJ

3. člen

(izračun osnovnega zahtevanega solventnostnega kapitala)

(1) Pri izračunu učinka scenarija na osnovne lastne vire sredstev v skladu s 83. členom Delegirane uredbe zavarovalnica:

(a) ne spreminja denarnih tokov, ki so povezani s prihodnjimi diskrecijskimi upravičenji – jih ne diskontira ponovno;

(b) v primeru, ko scenarij vpliva na krivuljo netvegane obrestne mere, ponovno diskontira samo tiste denarne tokove, ki so povezani z garantiranimi prejemki.

(2) Zavarovalnica pri oblikovanju prihodnjih ukrepov upravljanja iz točke (a) drugega odstavka 83. člena Delegirane uredbe upošteva zahteve iz prejšnjega odstavka.

4. člen

(metoda za določanje kapitalskih zahtev podmodulov pri izračunu osnovnega zahtevanega solventnostnega kapitala)

Če izračun podmodula osnovnega zahtevanega solventnostnega kapitala temelji na učinku scenarija, lahko zavarovalnica pri določitvi kapitalske zahteve tega podmodula izhaja iz neto osnovnega zahtevanega solventnostnega kapitala tega podmodula na naslednji način:

(a) izračuna vrednost prihodnjih diskrecijskih upravičenj z upoštevanjem učinka scenarija,

(b) izračuna razliko med vrednostjo prihodnjih diskrecijskih upravičenj v trenutni bilanci stanja skladni z bilanco stanja v sistemu Solventnost II in vrednostjo iz prejšnje točke,

(c) razlika iz prejšnje točke se doda kapitalski zahtevi za modul ali podmodul, izpeljan za izračun neto osnovnega zahtevanega solventnostnega kapitala.

5. člen

(učinek scenarija na prihodnja diskrecijska upravičenja pri neto izračunu)

(1) Zavarovalnica pri določanju učinka scenarija na prihodnja diskrecijska upravičenja, vključena v zavarovalno-tehnične rezervacije, kot je določeno v točki (b) drugega odstavka 206. člena Delegirane uredbe, upošteva:

(a) učinek scenarija na prihodnje dobičke in

(b) prihodnje ukrepe upravljanja v zvezi z delitvijo prihodnjih diskrecijskih upravičenj kot odziv na scenarij.

(2) Zavarovalnica pri izračunu neto osnovnega zahtevanega solventnostnega kapitala upošteva vse vplive scenarija na višino obrestne mere, vključno z vsako spremembo krivulje netvegane obrestne mere, ki je uporabljena za diskontiranje denarnih tokov, povezanih s prihodnjimi diskrecijskimi upravičenji.

6. člen

(višine prihodnjih bonusov)

Kadar predpostavke o prihodnjih ukrepih upravljanja na podlagi scenarija iz točke (b) drugega odstavka 206. člena Delegirane uredbe vključujejo različne višine prihodnjih bonusov, zavarovalnica pri določanju razpona teh višin upošteva naravo in obseg scenarija, na katerem temelji.

7. člen

(ukrepi upravljanja)

(1) Zavarovalnica oblikuje predpostavke o prihodnjih ukrepih upravljanja v zvezi z delitvijo prihodnjih diskrecijskih upravičenj skladno z njeno trenutno poslovno prakso.

(2) Pri izračunu prilagoditve zaradi zmožnosti pokrivanja izgub z zmanjševanjem zavarovalno-tehničnih rezervacij zavarovalnica oblikuje predpostavke o prihodnjih ukrepih upravljanja na ravni razčlenjenosti, ki upošteva vse pomembne regulativne ali pogodbene omejitve delitve prihodnjih diskrecijskih upravičenj.

III. PRILAGODITEV ZARADI ZMOŽNOSTI POKRIVANJA IZGUB Z ZMANJŠEVANJEM ODLIŽENIH DAVKOV – IZRAČUN

8. člen

(razčlenjenost izračuna)

Zavarovalnica izračuna prilagoditev zaradi zmožnosti pokrivanja izgub z zmanjševanjem odloženih davkov na ravni

razčlenjenosti, ki upošteva vse relevantne predpise v vseh zadevnih davčnih režimih.

9. člen

(načela in pristopi vrednotenja)

(1) Zavarovalnica izračuna prilagoditev zaradi zmožnosti pokrivanja izgub z zmanjševanjem odloženih davkov tako, da šokira bilanco stanja v sistemu Solventnost II in določi posledice na postavke, relevantne za davčne namene. Osnova za izračun prilagoditve zaradi te zmožnosti sočasne razlike med šokiranimi vrednostmi bilance stanja v sistemu Solventnost II in ustreznimi podatki za davčne namene.

(2) V skladu z zahtevami iz prvega odstavka 15. člena Delegirane uredbe zavarovalnica pri izračunu prilagoditve iz prejšnjega odstavka upošteva vsa sredstva in obveznosti, ki so pripoznana za solventnostne ali davčne namene.

(3) Ne glede na prejšnji odstavek lahko zavarovalnica pri določanju davčnih posledic izgube iz prvega odstavka 207. člena Delegirane uredbe uporabi pristop, ki temelji na povprečnih davčnih stopnjah. V primeru uporabe povprečnih davčnih stopenj mora biti zavarovalnica sposobna dokazati, da so uporabljene povprečne davčne stopnje določene na primerni ravni in da tak pristop ne vodi do bistvenih napačnih navedb v zvezi s prilagoditvijo zaradi zmožnosti pokrivanja izgub z zmanjševanjem odloženih davkov.

10. člen

(opredelitev izgube)

(1) Kadar zavarovalnica uporabi pristop, ki temelji na povprečnih davčnih stopnjah in v izračunu prilagoditve zaradi zmožnosti pokrivanja izgub z zmanjševanjem odloženih davkov na skupni ravni ne upošteva vseh relevantnih predpisov vseh zadevnih davčnih režimov, v skladu s petim odstavkom 207. člena Delegirane uredbe izgubo iz prvega odstavka 207. člena Delegirane uredbe razporedi glede na njene vzroke.

(2) Če razporeditev iz prejšnjega odstavka ne odraža vseh merodajnih predpisov vseh zadevnih davčnih režimov, zavarovalnica razporedi izgubo na bilančne postavke z zadostno ravniyo razčlenjenosti, da izpolni to zahtevo.

11. člen

(ureditve za prenos dobičkov in izgub)

(1) Kadar ima zavarovalnica sklenjene sporazume o prenosu dobička ali izgube na drugo zavarovalnico ali jo zavezujejo druge ureditve v okviru veljavne davčne zakonodaje v državi članici (obdavčenje skupine) ali ureditev, v okviru katere pride do takega prenosa ali se šteje, da do njega pride z nadomestitvijo izgub z dobičkom druge zavarovalnice po veljavnih pravilih davčne konsolidacije v državi članici (fiskalna skupina), zavarovalnica te sporazume ali ureditve upošteva pri izračunu prilagoditve zaradi zmožnosti pokrivanja izgub z zmanjševanjem odloženih davkov.

(2) Kadar je pogodbeno dogovorjeno in verjetno, da bo izguba prenesena na drugo zavarovalnico, oziroma kadar pride do prenosa izgube ali se šteje, da do njega pride z nadomestitvijo izgub z dobičkom druge zavarovalnice (prejemna zavarovalnica) po tem, ko zavarovalnica (prenosna zavarovalnica) utrpi takojšnjo izgubo iz prvega odstavka 207. člena Delegirane uredbe, prenosna zavarovalnica pripozna s tem povezano prilagoditev zaradi zmožnosti pokrivanja izgub z zmanjševanjem odloženih davkov le, če bo v zameno za prenos teoretičnih davčnih izgub prejela plačilo ali drugi prejemek.

(3) Prenosna zavarovalnica prejeto plačilo ali drug prejemek pripozna le, če je mogoče prilagoditev zaradi zmožnosti pokrivanja izgub z zmanjševanjem odloženih davkov pripoznati v skladu z 12. členom tega sklepa in izguba ni bila prenesena.

(4) Prenosna zavarovalnica prejeto plačilo ali druge prejemke pripozna le, če je ureditev ali sporazum pravno veljaven in ga prenosna zavarovalnica lahko izvrši.

(5) Če je vrednost prejetega plačila ali drugega prejemka pogojena s solventnostjo, davčnim položajem prejemne zavarovalnice ali obstoječe davčne konsolidacije (fiskalna skupina) kot celote, prenosna zavarovalnica vrednotenje prejetega plačila ali drugih prejemkov izvede na podlagi zanesljive ocene vrednosti, za katero se pričakuje, da bo prejeta v zameno za preneseno izgubo.

(6) Prenosna zavarovalnica preveri sposobnost izpolnitve obveznosti prejemne zavarovalnice v primeru predpisanega šoka.

(7) Prenosna zavarovalnica v pripoznanem znesku teoretičnih odloženih davkov upošteva vse davčne obveznosti za prejeto plačilo ali drug prejemek.

(8) Zavarovalnica v izračunu prilagoditve zaradi zmožnosti pokrivanja izgub z zmanjševanjem odloženih davkov ne sme pripoznati prenesene izgube.

IV. PRILAGODITEV ZARADI ZMOŽNOSTI POKRIVANJA IZGUB Z ZMANJŠEVANJEM ODLOŽENIH DAVKOV – PRIPOZNAVANJE

12. člen

(začasna narava)

Zavarovalnica pripozna teoretične odložene terjatve za davke v odvisnosti od njihove začasnosti. Pripoznanje temelji na tem, koliko pobotanja je dovoljenega v skladu z zadevnimi davčnimi režimi. To lahko vključuje pobotanje s preteklimi davčnimi obveznostmi ali sedanji ali verjetnimi prihodnjimi davčnimi obveznostmi.

13. člen

(izogibanje dvojnemu šteju)

(1) Zavarovalnica zagotovi, da teoretičnih odloženih terjatev za davek, ki so posledica takojšnje izgube iz prvega odstavka 207. člena Delegirane uredbe, ne podpirajo enake odložene obveznosti za davek ali prihodnji obdavčljivi dobiček, ki že podpira pripoznanje odloženih terjatev za davek za namene vrednotenja v bilanci stanja v sistemu Solventnost II v skladu s 174. členom ZZavar-1.

(2) Zavarovalnica pri pripoznanju teoretičnih odloženih terjatev za davek v šokirani bilanci stanja v sistemu Solventnost II upošteva načela iz 15. člena Delegirane uredbe.

14. člen

(pripoznanje na podlagi prihodnjih dobičkov)

(1) Če pripoznanje teoretičnih odloženih terjatev za davek podpira ocena prihodnjega obdavčljivega dobička, zavarovalnica pripozna toliko teoretičnih odloženih terjatev za davek, da je verjetno, da bo po takojšnji izgubi zanje na voljo zadosten prihodnji obdavčljivi dobiček.

(2) Zavarovalnica za izdelavo ocene začasne narave teoretičnih odloženih terjatev za davek in časovne razporeditve prihodnjih obdavčljivih dobičkov uporabi tehnike, ki omogočajo:

(a) da je ocena v skladu s tretjim odstavkom 15. člena Delegirane uredbe in

(b) da je v oceni upoštevana perspektiva zavarovalnice v obdobju po izgubi.

15. člen

(dokazovanje upravičenosti)

Zavarovalnici pri izračunu prilagoditve zaradi zmožnosti pokrivanja izgub z zmanjševanjem odloženih davkov ni potrebno upoštevati teoretičnih odloženih terjatev za davek,

če je dokazovanje njihove upravičenosti za zavarovalnico preveč obremenjujoče.

16. člen

(teoretične odložene obveznosti za davek)

Ne glede na četrty odstavek 207. člena Delegirane uredbe zavarovalnica v izračun prilagoditev zaradi zmožnosti pokrivanja izgub z zmanjševanjem odloženih davkov vključi teoretične odložene obveznosti za davek, ki so posledica takojšnje izgube iz prvega odstavka 207. člena Delegirane uredbe.

V. PRILAGODITEV ZARADI ZMOŽNOSTI POKRIVANJA
IZGUB Z ZMANJŠEVANJEM ZAVAROVALNO-TEHNIČNIH
REZERVACIJ IN ODLOŽENIH DAVKOV NA RAVNI
SKUPINE – SPLOŠNE DOLOČBE

17. člen

(področje uporabe)

Če udeležena zavarovalnica, zavarovalni holding ali mešani finančni holding za izračun solventnosti skupine uporabi metodo računovodske konsolidacije iz 1. točke drugega odstavka 378. člena ZZavar-1 ali kombinacijo metod, uporabi prilagoditev zaradi zmožnosti pokrivanja izgub z zmanjševanjem zavarovalno-tehničnih rezervacij in odloženih davkov samo za del konsolidiranih podatkov, določenih v skladu s točkami (a), (b) in (c) prvega odstavka 335. člena Delegirane uredbe.

VI. PRILAGODITEV ZARADI ZMOŽNOSTI POKRIVANJA
IZGUB Z ZMANJŠEVANJEM ZAVAROVALNO-TEHNIČNIH
REZERVACIJ NA RAVNI SKUPINE

18. člen

(scenariji)

Kadar se pri standardni formuli izbira med alternativnimi scenariji, se izbor izvede na ravni skupine. Za potrebe upoštevanja prilagoditve zaradi zmožnosti pokrivanja izgub z zmanjševanjem zavarovalno-tehničnih rezervacij v podmodulih izračuna za skupino se merodajne scenarije za skupino izračuna za vsako zavarovalnico, ki je konsolidirana v skladu s točkami (a), (b) in (c) prvega odstavka 335. člena Delegirane uredbe.

19. člen

(izračun neto osnovnega zahtevanega solventnostnega kapitala)

(1) Pri upoštevanju prilagoditve zaradi zmožnosti pokrivanja izgub z zmanjševanjem zavarovalno-tehničnih rezervacij skupine na ravni podmodulov udeležena zavarovalnica, zavarovalni holding ali mešani finančni holding izračuna neto zahtevan solventnostni kapital skupine na ravni podmodula s pomočjo spodnje formule, ob upoštevanju prilagoditve zaradi zmožnosti pokrivanja izgub z zmanjševanjem zavarovalno-tehničnih rezervacij vsake zavarovalnice, ki je konsolidirana v skladu s točkami (a), (b) in (c) prvega odstavka 335. člena Delegirane uredbe, preračunane na podlagi relevantnega scenarija, kjer je to ustrezno:

$$\text{netSCR}_{\text{sub-module}}^{\text{group}} = \text{grossSCR}_{\text{sub-module}}^{\text{group}} - \sum_{\text{solo}} \alpha^{\text{solo}} \cdot \left(\text{grossSCR}_{\text{sub-module}}^{\text{solo}} - \text{netSCR}_{\text{sub-module}}^{\text{solo}} \right) \cdot \vartheta,$$

pri čemer:

– $\vartheta = \min\left(1; \frac{\text{FDB}^{\text{solo}}}{\text{grossSCR}^{\text{solo}} - \text{netSCR}^{\text{solo}}}\right)$, kjer FDB^{solo} predstavlja skupni znesek prihodnjih diskrecijskih upravičenj na ravni posamezne zavarovalnice, po potrebi prilagojen za transakcije znotraj skupine v skladu z drugim odstavkom 339. člena Delegirane uredbe;

– α^{solo} predstavlja odstotek, uporabljen pri pripravi konsolidiranih računovodskih izkazov;

– sta $\text{netSCR}_{\text{sub-module}}^{\text{solo}}$ in $\text{grossSCR}_{\text{sub-module}}^{\text{solo}}$ določena v skladu s prejšnjim členom;

– $\text{grossSCR}^{\text{solo}}$ in $\text{netSCR}^{\text{solo}}$ predstavljata skupni rezultat podmodulov $\text{netSCR}_{\text{sub-module}}^{\text{solo}}$ in $\text{grossSCR}_{\text{sub-module}}^{\text{solo}}$ za vsako zavarovalnico, pri čemer se za agregiranje uporabljajo ustrezne korelacijske tabele standardne formule ali odobren notranji model.

(2) Vrednost neto osnovnega zahtevanega solventnostnega kapitala (nBSCR) iz prvega odstavka 206. člena Delegirane uredbe je izračunana z uporabo agregacijskih tabel standardne formule ali z odobrenim notranjim modelom. Vrednosti prihodnjih diskrecijskih upravičenj iz prvega odstavka 206. člena Delegirane uredbe ustrezajo delu prihodnjih diskrecijskih upravičenj, ki se nanaša na del konsolidiranih podatkov, določenih v skladu s točkami (a), (b) in (c) prvega odstavka 335. člena Delegirane uredbe.

20. člen

(transakcije znotraj skupine)

Če posamezna zavarovalnica prilagodi del najboljše ocene zavarovalno-tehničnih rezervacij, ki se nanaša na prihodnja diskrecijska upravičenja, za transakcije znotraj skupine, mora

biti v skladu z drugim odstavkom 339. člena Delegirane uredbe skupni znesek prihodnjih diskrecijskih upravičenj na ravni skupine ustrezno prilagojen.

21. člen

(zgornja meja)

Prilagoditev zaradi zmožnosti pokrivanja izgub z zmanjševanjem zavarovalno-tehničnih rezervacij na ravni skupine ne sme preseči vsote prilagoditev zaradi zmožnosti pokrivanja izgub z zmanjševanjem zavarovalno-tehničnih rezervacij posameznih zavarovalnic, konsolidiranih v skladu s točkami (a), (b) in (c) prvega odstavka 335. člena Delegirane uredbe.

22. člen

(alternativni izračun)

(1) Kadar obstaja razumna raven homogenosti med prihodnjimi diskrecijskimi upravičenji udeležene zavarovalnice in zavarovalnic, ki so v skladu s točkami (a), (b) in (c) prvega odstavka 335. člena Delegirane uredbe konsolidirane znotraj skupine, udeležena zavarovalnica, zavarovalni holding ali mešani finančni holding namesto izračuna iz 19. člena tega sklepa za izračun prilagoditve zaradi zmožnosti pokrivanja izgub z zmanjševanjem zavarovalno-tehničnih rezervacij na ravni skupine uporabi naslednjo formulo:

$$Adj_{TP}^{\text{group}} = \frac{\text{SCR}^{\text{diversified}}}{\sum_{\text{solo}} \alpha^{\text{solo}} \cdot \text{SCR}^{\text{solo}}} \cdot \sum_{\text{solo}} \alpha^{\text{solo}} \cdot Adj_{TP}^{\text{solo}},$$

pri čemer predstavlja:

– Adj_{TP}^{solo} prilagoditev zaradi zmožnosti pokrivanja izgub z zmanjševanjem zavarovalno-tehničnih rezervacij vsake zava-

rovalnice, konsolidirane v skladu s točkami (a), (b) in (c) prvega odstavka 335. člena Delegirane uredbe;

– α^{solo} odstotek, uporabljen pri pripravi konsolidiranih računovodskih izkazov;

– SCR^{solo} zahtevani solventnostni kapital vsake zavarovalnice, konsolidirane v skladu s točkami (a), (b) in (c) prvega odstavka 335. člena Delegirane uredbe, pred prilagoditvijo zaradi zmožnosti pokrivanja izgub z zmanjševanjem zavarovalno-tehničnih rezervacij in odloženih davkov;

– $\frac{SCR^{diversified}}{\sum_{solo} \alpha^{solo} \cdot SCR^{solo}}$ sorazmerno prilagoditev zaradi učinkov razpršitve na ravni skupine;

– $SCR^{diversified}$ zahtevani solventnostni kapital, izračunan na podlagi konsolidiranih podatkov v skladu s točko (a) 336. člena Delegirane uredbe, pred prilagoditvijo zaradi zmožnosti pokrivanja izgub z zmanjševanjem zavarovalno-tehničnih rezervacij in odloženih davkov (v primeru uporabe standardne formule je $SCR^{diversified} = BSC^{diversified} + SCR^{operational}$).

(2) Udeležena zavarovalnica, zavarovalni holding ali mešani finančni holding je sposoben nadzorniku skupine dokazati, da je v skladu s profilom poslovanja in tveganja skupine zagotovljena razumna raven homogenosti prihodnjih diskrecijskih upravičenj znotraj skupine.

VII. PRILAGODITEV ZARADI ZMOŽNOSTI POKRIVANJA IZGUB Z ZMANJŠEVANJEM ODLOŽENIH DAVKOV NA RAVNI SKUPINE

23. člen

(izračun)

Udeležena zavarovalnica, zavarovalni holding ali mešani finančni holding izračuna prilagoditev zaradi zmožnosti pokrivanja izgub z zmanjševanjem odloženih davkov po naslednji formuli:

$$Adj_{DT}^{group} = \frac{SCR^{diversified}}{\sum_{solo} \alpha^{solo} \cdot SCR^{solo}} \cdot \sum_{solo} \alpha^{solo} \cdot Adj_{DT}^{solo},$$

pri čemer predstavlja:

– Adj_{DT}^{solo} prilagoditev zaradi zmožnosti pokrivanja izgub z zmanjševanjem odloženih davkov vsake zavarovalnice, konsolidirane v skladu s točkami (a), (b) in (c) prvega odstavka 335. člena Delegirane uredbe;

– α^{solo} odstotek, uporabljen pri pripravi konsolidiranih računovodskih izkazov;

– $SCR^{diversified}$ zahtevani solventnostni kapital, izračunan na podlagi konsolidiranih podatkov v skladu s točko (a) 336. člena Delegirane uredbe, po prilagoditvi zaradi zmožnosti pokrivanja izgub z zmanjševanjem zavarovalno-tehničnih rezervacij in pred prilagoditvijo zaradi zmožnosti pokrivanja izgub z zmanjševanjem odloženih davkov (v primeru uporabe standardne formule je $SCR^{diversified} = BSC^{diversified} + SCR^{operational} + Adj_{TP}^{group}$);

– SCR^{solo} zahtevani solventnostni kapital vsake zavarovalnice, konsolidirane v skladu s točkami (a), (b) in (c) prvega odstavka 335. člena Delegirane uredbe po prilagoditvi zaradi zmožnosti pokrivanja izgub z zmanjševanjem zavarovalno-tehničnih rezervacij in pred prilagoditvijo zaradi zmožnosti pokrivanja izgub z zmanjševanjem odloženih davkov.

VIII. KONČNA DOLOČBA

24. člen

(uveljavitev)

Ta sklep začne veljati petnajsti dan po objavi v Uradnem listu Republike Slovenije.

Št. 00701-21/2016-6

Ljubljana, dne 31. marca 2016

EVA 2016-1611-0053

Predsednik strokovnega sveta
Agencije za zavarovalni nadzor
Sergej Simoniti i.r.

1048. Sklep o spremembah in dopolnitvah Sklepa o poročanju upravljavca pokojninskega sklada, oblikovanega kot kritni sklad

Na podlagi 1. in 2. točke šestega odstavka 284. člena, tretjega odstavka 366. člena Zakona o pokojninskem in invalidskem zavarovanju (Uradni list RS, št. 96/12, 39/13, 99/13 – ZSVarPre-C, 101/13 – ZIPRS1415, 44/14 – ORZPIZ206, 85/14 – ZUJF-B, 95/14 – ZUJF-C in 102/15) in 2. točke prvega odstavka 501. člena Zakona o zavarovalništvu (Uradni list RS, št. 93/15) Agencija za zavarovalni nadzor izdaja

S K L E P

o spremembah in dopolnitvah Sklepa o poročanju upravljavca pokojninskega sklada, oblikovanega kot kritni sklad

1. člen

V Sklepu o poročanju upravljavca pokojninskega sklada, oblikovanega kot kritni sklad (Uradni list RS, št. 98/13, 29/14 in 47/14: v nadaljnjem besedilu: Sklep) se besedilo 3. člena spremeni tako, da glasi:

»(1) Upravljavec za vsak kritni sklad, ki ga upravlja, poroča Agenciji za zavarovalni nadzor o vrstah in sestavi naložb kritnega sklada na način, predpisan v Navodilu o načinu elektronskega poročanja o naložbah, ki je priloga sklepa Agencije za zavarovalni nadzor, ki ureja podrobnejša pravila za premoženje kritnih skladov pokojninskih družb za dodatno invalidsko in dodatno družinsko pokojnino ter za izplačevanje pokojninskih rent in poročanje o naložbah teh kritnih skladov ter o naložbah pokojninskih družb, ki niso financirane iz zavarovalno-tehničnih rezervacij (v nadaljnjem besedilu: Sklep o naložbah).

(2) Upravljavec v primeru vrste naložbe »Terjatve do upravljavca zaradi nedoseganja zajamčene donosnosti« vnese v stolpec (5) Vrsta naložb (CIC koda naložbe) kodo 09, v primeru vrste naložbe »Druge terjatve« pa vnese v stolpec (5) CIC kodo 00.«

2. člen

Besedilo drugega odstavka 7. člena se spremeni tako, da glasi:

»(2) Pokojninska družba, kot upravljavec kritnega sklada, vključi podatke o vrsti in sestavi naložb iz 3. člena tega sklepa v poročilo iz prvega odstavka 5. člena Sklepa o naložbah, in sicer po stanju na zadnji dan vsakega trimesečja.«

3. člen

V Navodilu za izpolnjevanje preglednice za poročanje o naložbah kritnega sklada v izvedene finančne instrumente, ki je priloga in sestavni del Sklepa, se:

– v petem odstavku za besedno zvezo »spodnjega šifranta« črta besedilo »vrst izvedenih finančnih instrumentov«,

– v osmem odstavku besedilo za besedno zvezo »Vrsta trga.« spremeni tako, da glasi: »Vpiše se trimestna šifra vrste trga, in sicer kratica REG, kadar gre za organiziran trg ali večstranski sistem trgovanja (MTF), kot je opredeljen v zakonu, ki ureja trg finančnih instrumentov, kratica OTC, kadar gre za trg institucionalnih vlagateljev, in kratica RST, kadar gre za druge trge, ki se ne uvrščajo med organizirane trge, kot jih opredeljuje prej navedeni zakon.«,

– v dvanajstem odstavku besedilo za besedno zvezo »Vpiše se sektor nasprotne stranke« spremeni tako, da glasi: »na podlagi zadnje različice statistične klasifikacije gospodarskih dejavnosti v Evropski uniji (NACE – standardna klasifikacija dejavnosti). Šifrant sektorjev rezidentov je pripravljen v skladu z Uredbo (EU) št. 1893/2006 Evropskega parlamenta in Sveta z dne 20. decembra 2006 o uvedbi statistične klasifikacije gospodarskih dejavnosti NACE Rev 2.«

4. člen

Ta sklep začne veljati petnajsti dan po objavi v Uradnem listu Republike Slovenije.

Št. 00701-17/2016-8
Ljubljana, dne 31. marca 2016
EVA: 2016-1611-0047

Predsednik strokovnega sveta
Agencije za zavarovalni nadzor
Sergej Simoniti l.r.

1049. Operativno-tehnična zahteva o določitvi območij obvezne uporabe odzivnika (TMZ)

Na podlagi petega odstavka 179.i člena Zakona o letalstvu (Uradni list RS, št. 81/10 – uradno prečiščeno besedilo), 25. člena Sklepa o ustanovitvi Javne agencije za civilno letalstvo Republike Slovenije (Uradni list RS, št. 81/10) in v skladu z (b) odstavkom SERA. 6005 Izvedbene uredbe Komisije (EU) št. 923/2012 z dne 26. septembra 2012 o določitvi skupnih pravil zračnega prometa in operativnih določb v zvezi z navigacijskimi službami in postopki zračnega prometa ter spremembi Izvedbene uredbe (EU) št. 1035/2011 in uredb (ES) št. 1265/2007, (ES) št. 1794/2006, (ES) št. 730/2006, (ES) št. 1033/2006 in (EU) št. 255/2010 (UL L št. 281 z dne 13. 10. 2012, str. 1) (v nadaljnjem besedilu: Uredba 923/2012/EU). v povezavi z drugim členom Uredbe o izvajanju Uredbe (EU) o določitvi skupnih pravil zračnega prometa in operativnih določb v zvezi z navigacijskimi službami in postopki zračnega prometa (Uradni list RS, št. 17/15), izdaja direktor Javne agencije za civilno letalstvo Republike Slovenije naslednjo

OPERATIVNO-TEHNIČNO ZAHTEVO

o določitvi območij obvezne uporabe odzivnika (TMZ)

1. člen

(vsebina)

Ta operativno-tehnična zahteva določa območja obvezne uporabe odzivnika (TMZ) v zračnem prostoru Republike Slovenije.

2. člen

(opredelitev izrazov)

Izrazi, uporabljeni v tej operativno-tehnični zahtevi, imajo enak pomen, kot so določeni v Uredbi 923/2012/EU.

3. člen

(obvezna uporaba odzivnika)

Vsi zrakoplovi, ki izvajajo lete v zračnem prostoru in območjih obvezne uporabe odzivnika, opredeljenem v 4. členu te operativno-tehnične zahteve, morajo biti opremljeni z odzivniki SSR, ki se lahko uporabljajo v načinih A in C oziroma S, in jih uporabljati, razen če se upoštevajo druge določbe, ki jih je za ta zračni prostor v skladu z (b) odstavkom SERA.6005 Oddelka 6 Priloge Uredbe 923/2012/EU predpisal izvajalec navigacijskih služb zračnega prometa.

4. člen

(območja z obvezno uporabo odzivnika)

(1) Območja obvezne uporabe odzivnika, določenega v prejšnjem členu te operativno-tehnične zahteve, so naslednja:

- območje obvezne uporabe odzivnika TMZ LJJLJ,
- območje obvezne uporabe odzivnika TMZ LJPZ in
- zračni prostor razredov C in D.

(2) Območje obvezne uporabe odzivnika TMZ LJJLJ se razteza znotraj območja, določenega z mejnimi geografskimi koordinatami, razvidnimi iz Slike 1 in Tabele 1, vertikalni pas območja obvezne uporabe odzivnika TMZ LJJLJ pa se razteza od površine zemlje do višine 1000 čevljev nad zemljo.

Slika 1: Območje obvezne uporabe radarskega odzivnika TMZ LJJLJ



Tabela 1: Mejne geografske koordinate TMZ LJJLJ

geografska širina	geografska dolžina
46°10'10"N	014°41'03"E
46°11'12"N	014°43'58"E
46°06'21"N	014°53'53"E
46°01'50"N	014°53'04"E
45°56'53"N	014°48'07"E
45°58'06"N	014°39'48"E
46°06'29"N	014°21'50"E
46°09'29"N	014°21'59"E
46°00'00"N	014°41'41"E
46°06'39"N	014°48'19"E

(3) Območje obvezne uporabe radarskega odzivnika TMZ LJPZ se razteza znotraj območja, določenega z mejnimi geografskimi koordinatami, razvidnimi iz Slike 2 in Tabele 2, vertikalni pas območja obvezne uporabe radarskega odzivnika TMZ LJPZ pa se razteza od 5500 do 7500 čevljev nadmorske višine.

Slika 2: Območje obvezne uporabe radarskega odzivnika TMZ LJPZ

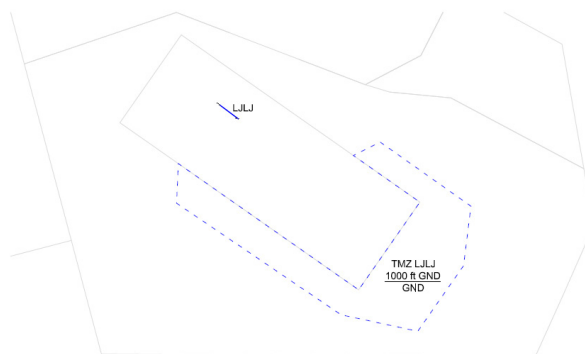

Tabela 2: Mejne geografske koordinate TMZ LJPZ

geografska širina	geografska dolžina
45°39'08"N	013°52'43"E
45°40'22"N	013°58'10"E
45°33'56"N	014°10'15"E
45°28'13"N	014°12'15"E
vzdolž FIR meje LJUBLJANA/ZAGREB	
45°31'09" N	014°00'05"E
45°37'56"N	013°55'08"E
45°38'03"N	013°54'33"E
vzdolž FIR meje LJUBLJANA/MILANO	

(4) Območja z obvezno uporabo odzivnika se objavijo v Zborniku letalskih informacij (AIP).

5. člen

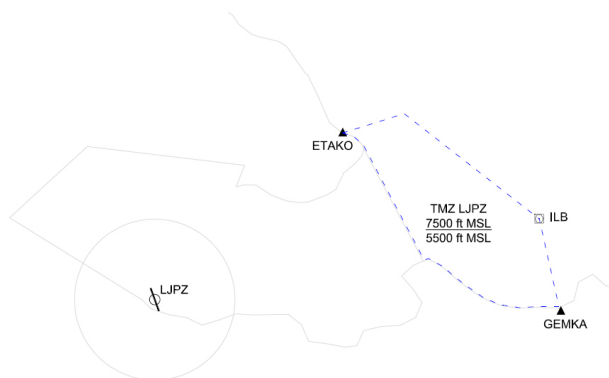
(obvezna uporaba odzivnika SSR, ki se uporablja v načinu S)

Od 1. 1. 2017 je obvezna uporaba odzivnika SSR, ki se uporablja v načinu S za vse zrakoplove, ki izvajajo lete na nivoju letenja (FL) 245 ali višje.

6. člen

(prenehanje uporabe PTZ)

Z uveljavitvijo te operativno-tehnične zahteve se preneha uporabljati Plovnostno-tehnična zahteva o obvezni uporabi radarskega odzivnika (transponderja) pri letenju v kontroliranem zračnem prostoru tipa C in D (ICAO klasifikacija zračnega prostora), št. 014-03 R1 PTZ, z dne 20. 3. 2003.

7. člen

(uveljavitev)

Ta operativno-tehnična zahteva začne veljati 28. aprila 2016.

Ljubljana, dne 5. aprila 2016

Rok Marolt l.r.

direktor

Javne agencije za civilno letalstvo
Republike Slovenije

1050. Poročilo o rasti cen življenjskih potrebščin na območju Slovenije za marec 2016

Na podlagi prvega odstavka 19. člena Zakona o državni statistiki (Uradni list RS, št. 45/95 in 9/01) objavlja Statistični urad Republike Slovenije

POROČILO o rasti cen življenjskih potrebščin na območju Slovenije za marec 2016

Cene življenjskih potrebščin so bile marca 2016 v primerjavi s prejšnjim mesecem višje za 0,7 %.

Št. 9621-47/2016/3

Ljubljana, dne 4. aprila 2016

EVA 2016-1522-0012

Genovefa Ružič l.r.

Generalna direktorica
Statističnega urada
Republike Slovenije

OBČINE

BLED

1051. Zaključni račun proračuna Občine Bled za leto 2015

Na podlagi tretjega odstavka 98. člena Zakona o javnih financah – UPB4 (Uradni list RS, št. 11/11 – uradno prečiščeno besedilo, 14/13 – popr., 101/13, 55/15 – ZFisP in 96/15 – ZIPRS1617) in 16. člena Statuta Občine Bled (Uradni list RS, št. 67/09, 87/12) je Občinski svet Občine Bled na 8. redni seji dne 15. 3. 2016 sprejel

ZAKLJUČNI RAČUN proračuna Občine Bled za leto 2015

1. člen

Sprejme se zaključni račun proračuna Občine Bled za leto 2015.

2. člen

Zaključni račun proračuna Občine Bled za leto 2015 sestavljajo splošni in posebni del.

V splošnem delu je podan podrobnejši prikaz predvidenih in realiziranih prihodkov in odhodkov oziroma prejemkov in izdatkov iz bilance prihodkov in odhodkov, računa finančnih terjatev in naložb ter računa financiranja, v posebnem delu pa prikaz predvidenih in realiziranih odhodkov in drugih izdatkov proračuna Občine Bled za leto 2015.

Sestavni del zaključnega računa je tudi Načrt razvojnih programov, v katerem je podan prikaz podatkov o načrtovanih vrednostih posameznih projektov, njihovih spremembah tekom leta 2015 ter o njihovi realizaciji v tem letu.

3. člen

Zaključni račun proračuna Občine Bled za leto 2015 – splošni del proračuna se objavi v Uradnem listu Republike Slovenije.

Posebni del proračuna in Načrt razvojnih programov pa se objavita na spletni strani Občine Bled: <http://obcina.bled.si>.

Št. 034-1/2016-8
Bled, dne 15. marca 2016

Župan
Občine Bled
Janez Fajfar i.r.

BREŽICE

1052. Sklep o začetku priprave občinskega podrobnega prostorskega načrta za območje razvoja obstoječe kmetije Mali vrh

Na podlagi 57. člena Zakona o prostorskem načrtovanju (ZPNačrt, Uradni list RS, št. 33/07, 70/08 – ZVO-1B, 108/09, 80/10 – ZUPUDPP, 43/11 – ZKZ-C, 57/12, 57/12 – ZUPUDPP-A, (109/12), 35/13 – Skl. US, 76/14 – Odl. US in 14/15 – ZUUJFO) in 33. člena Statuta Občine Brežice (Uradni list RS, št. 10/09, 3/10) župan Občine Brežice sprejema

SKLEP

o začetku priprave občinskega podrobnega prostorskega načrta za območje razvoja obstoječe kmetije Mali vrh

1. člen

(ocena stanja in razlogi za pripravo)

Območje obstoječe kmetije je v Občinskem prostorskem načrtu Občine Brežice (OPN) razdeljeno v dveh enotah ureja-

nja prostora (EUP) MAV-03 in MAV-02, obe z namensko rabo za gradnjo enostanovanjskih hiš (SŠe), kjer določeni pogoji za gradnjo ne omogočajo razvoja kmetije.

Pobudnik želi graditi objekt za spravilo kmetijske mehanizacije, kasneje tudi nov večji hlev in ležeči silos za potrebe razvoja obstoječe kmetije ter v prihodnosti morebiti druge spremljajoče objekte.

V skladu z OPN sta v enotah MAV-02 in MAV-03 predvidena različna načina urejanja, in sicer s prostorskimi izvedbenimi pogoji (PIP) in občinskim podrobnim prostorskim načrtom (OPPN). Ker je smiselno celovito načrtovanje ureditev enega kmetijskega gospodarstva, se v območje OPPN zajame celotno območje kmetije, ležeče v obeh EUP.

V OPPN se predvidi fleksibilna zasnova z robnimi pogoji. Ker je območje že komunalno opremljeno, se ne sprejme poseben program opremljanja za to območje.

2. člen

(območje OPPN)

Območje OPPN zajema območje obstoječe kmetije na Malem vrhu s pripadajočimi zemljišči, in sicer parc. št. del 322/1, del 320/1 in 320/3 k.o. Mali vrh v skupni velikosti 0,77 ha in zajema del EUP MAV-03 in del MAV-02.

3. člen

(način pridobitve strokovnih rešitev)

OPPN se izdela na podlagi prikaza stanja prostora, občinskega prostorskega načrta in potreb kmetije, upoštevajoč smernice za načrtovanje nosilcev urejanja prostora. Kot izhodišče se upoštevajo splošni pogoji OPN in podrobnejši izvedbeni pogoji na širšem območju in na območjih, namenjenih tovrstni dejavnosti.

4. člen

(roki za pripravo OPPN in njegovih posameznih faz)

Okvirni roki za pripravo OPPN:

FAZA:	ROKI (dni max):
1. Izdelava idejne zasnove območja in osnutka OPPN, obveznih prilog	30
2. Pridobivanje smernic in odločbe o CPVO	40
3. Usklajevanje smernic in izdelava dopolnjenega osnutka	15
4. Javna razgrnitev in javna obravnava	40
5. Priprava stališč do pripomb	15
6. Predstavitev na OS in odborom – 1. branje	(**)
7. Izdelava predloga	30
8. Pridobivanje mnenj	40
9. Priprava usklajenega predloga	10
10. Predstavitev na OS in odborom – sprejem	(**)
11. Izdelava končnega dokumenta	14
12. Objava v uradnem listu	

(**) Prilagoditev terminom zasedanj OS in odborov. Pripravljeno gradivo se uvrsti na prvo sejo OS, ki sledi.

Kolikor bo potrebno izvesti postopek CPVO, bo ta v skladu z določili veljavnega zakona potekal istočasno z izdelavo OPPN, čemur se prilagodijo zgoraj navedeni roki izdelave OPPN. Predviden rok za sprejem akta je 6 mesecev od uvedbe v delo in je odvisen od odzivnosti nosilcev urejanja prostora in dinamike sej občinskega sveta.

5. člen

(nosilci urejanja prostora)

Pri pripravi OPPN morajo s svojimi smernicami za načrtovanje in mnenji k predlogu OPPN sodelovati naslednji nosilci urejanja prostora ter ostali udeleženci:

Nosilci urejanja prostora:

1. Ministrstvo za okolje in prostor, Direkcija RS za vode, Urad za upravljanje z vodami – Oddelek območja spodnje Save, Novi trg 9, 8000 Novo mesto (varstvo voda, ogrožena območja);

2. Ministrstvo za kulturo, Direktorat za kulturno dediščino, Maistrova 10, 1000 Ljubljana (varstvo kulturne dediščine);

3. Ministrstvo za obrambo, Uprava RS za zaščito in reševanje, Vojkova c. 61, 1000 Ljubljana (varstvo pred naravnimi in drugimi nesrečami);

4. Ministrstvo za obrambo, Direktorat za logistiko, Vojkova c. 59, 1000 Ljubljana (obramba);

5. Elektro Celje (za PE Krško), Vruncčeva 2a, 3000 Celje (električna energija);

6. Komunala Brežice d.o.o., Cesta prvih borcev 18, 8250 Brežice (področje odvajanja in čiščenja odpadnih vod, ravnanja z odpadki na lokalnem nivoju);

7. Komunalno stanovanjsko podjetje Brežice d.d., Cesta prvih borcev 9, 8250 Brežice (področje lokalnega cestnega omrežja, za infrastrukturo opremljanje s toplovodnim omrežjem lokalnega pomena ter urejanja);

8. Občina Brežice, Cesta prvih borcev 18, 8250 Brežice (razvoj gospodarstva, družbene javne infrastrukture, zagotavljanje infrastrukturne opremljenosti);

9. Elektronik Kranjc d.o.o., Cesta prvih borcev 41, 8250 Brežice (cestna razsvetljava);

10. Ministrstvo za infrastrukturo, Direkcija RS za infrastrukturo, Območje sektorja za upravljanje cest – območje Novo mesto, Ljubljanska c. 36, 8000 Novo mesto (področje državnih in regionalnih cest);

11. Zavod za gozdove Slovenije, OE Brežice, C. bratov Milavcev 61, 8250 Brežice (pas varovanja gozdov);

Ostali vabljeni, da podajo svoja priporočila:

12. Krajevna skupnost Globoko, Globoko 5, 8254 Globoko;

13. Telekom Slovenije, PE Novo mesto, Novi trg 7a, Novo mesto, (telekomunikacije);

Odločba o CPVO:

14. Ministrstvo za okolje in prostor, Direktorat za okolje, Dunajska c. 47, 1000 Ljubljana.

Če se v postopku priprave OPPN ugotovi, da je potrebno pridobiti smernice in mnenja organov, ki niso naštetih v prejšnjem odstavku, se le-te pridobijo v postopku. Nosilci urejanja prostora morajo v skladu z drugim odstavkom 58. in prvim odstavkom 61. člena ZPNačrt podati smernice k osnutku in mnenja k predlogu prostorskega akta v 30 dneh od prejema poziva.

6. člen

(obveznost financiranja)

Pripravljaivec OPPN: Občina Brežice

Naročnik OPPN: Kostevc Igor in Sabina, Mali vrh 17, 8254 Globoko

Sredstva za izdelavo OPPN zagotovi naročnik.

7. člen

(uveljavitev sklepa)

Ta sklep začne veljati naslednji dan po objavi v Uradnem listu Republike Slovenije, objavi pa se tudi na spletni strani Občine Brežice.

Št. 3505-5/2016

Brežice, dne 31. marca 2016

Župan
Občine Brežice
Ivan Molan l.r.

MIRNA PEČ

1053. Odlok o spremembah in dopolnitvah Odloka o proračunu Občine Mirna Peč za leto 2016 – 1. rebalans 2016

Na podlagi 29. člena Zakona o lokalni samoupravi (Uradni list RS, št. 94/07 – uradno prečiščeno besedilo, 76/08, 79/09, 51/10 in 40/12 – ZUJF), 29. člena Zakona o javnih financah (Uradni list RS, št. 11/11 – uradno prečiščeno besedilo, 14/13 – popr. in 101/13) in 16. in 96. člena Statuta Občine Mirna Peč (Uradni list RS, št. 59/07, 14/08 in 40/10) je Občinski svet Občine Mirna Peč na 9. redni seji dne 31. 3. 2016 sprejel

ODLOK

o spremembah in dopolnitvah Odloka o proračunu Občine Mirna Peč za leto 2016 – 1. rebalans 2016

1. člen

V Odloku o proračunu Občine Mirna Peč za leto 2016 (Uradni list RS, št. 94/14 in 75/15) se drugi odstavek 2. člena spremeni tako, da se glasi:

»Splošni del proračuna na ravni podskupin kontov se določa v naslednjih zneskih:

A.	BILANCA PRIHODKOV IN ODHODKOV	v eurih
Skupina/Podskupina kontov		Proračun leta 2016
I.	SKUPAJ PRIHODKI (70+71+72+73+74)	4.407.889,80
	TEKOČI PRIHODKI (70+71)	3.085.488,00
70	DAVČNI PRIHODKI	1.894.787,00
	700 Davki na dohodek na dobiček	1.732.350,00
	703 Davki na premoženje	120.792,00
	704 Domači davki na blago in storitve	41.645,00
	706 Drugi davki	0,00
71	NEDAVČNI PRIHODKI	1.190.701,00
	710 Udeležbe na dobičku in dohodki od premoženja	174.182,00
	711 Takse in pristojbine	2.400,00
	712 Denarne kazni	4.100,00
	713 Prihodki od prodaje blaga in storitev	2.000,00
	714 Drugi nedavčni prihodki	1.008.019,00
72	KAPITALSKI PRIHODKI	254.205,80
	720 Prihodki od prodaje osnovnih sredstev	12.125,00
	722 Prihodki od prodaje zemljišč in neopredmetenih sredstev	242.080,80
73	PREJETE DONACIJE	1.000,00
	730 Prejete donacije iz domačih virov	1.000,00
74	TRANSFERNI PRIHODKI	1.067.196,00
	740 Transferni prihodki iz drugih javnofinančnih institucij	847.034,00
	741 Prejeta sredstva iz državnega proračuna iz sredstev proračuna Evropske unije	220.162,00
II.	SKUPAJ ODHODKI (40+41+42+43+45)	4.299.735,95
40	TEKOČI ODHODKI	846.638,00
	400 Plače in drugi izdatki zaposlenim	237.454,00
	401 Prispevki delodajalcev za socialno varnost	36.503,00
	402 Izdatki za blago in storitve	521.548,00
	403 Plačila domačih obresti	41.133,00
	409 Rezerve	10.000,00

41	TEKOČI TRANSFERI	1.284.598,00
	410 Subvencije	169.165,00
	411 Transferi posameznikom in gospodinjstvom	759.971,00
	412 Transferi neprofitnim organizacijam in ustanovam	73.246,00
	413 Drugi tekoči domači transferi	282.216,00
42	INVESTICIJSKI ODHODKI	2.149.642,95
	420 Nakup in gradnja osnovnih sredstev	2.149.642,95
43	INVESTICIJSKI TRANSFERI	18.857,00
	431 Investic. transferi pravnim in fiz. os., ki niso prorač. upor.	14.133,00
	432 Investic. transferi proračunskim uporabnikom	4.724,00
III.	PRORAČUNSKI PRESEŽEK (I.-II.) (PRORAČUNSKI PRIMANJKLJAJ)	108.153,85
B.	RAČUN FINANČNIH TERJATEV IN NALOŽB	
IV.	PREJETA VRAČILA DANIH POSOJIL IN PRODAJA KAPITALSKIH DELEŽEV (750+751+752)	0,00
75	PREJETA VRAČILA DANIH POSOJIL	0,00
	750 Prejeta vračila danih posojil	0,00
VI.	PREJETA MINUS DANA POSOJILA IN SPREMEMBE KAPITALSKIH DELEŽEV (IV.-V.)	0,00
C.	RAČUN FINANCIRANJA	
VII.	ZADOLŽEVANJE (500)	64.657,00
50	ZADOLŽEVANJE	64.657,00
	500 Domače zadolževanje	64.657,00
VIII.	ODPLAČILA DOLGA (550)	191.657,00
55	ODPLAČILA DOLGA	191.657,00
	550 Odplačila domačega dolga	191.657,00
IX.	POVEČANJE (ZMANJŠANJE) SREDSTEV NA RAČUNIH (I.+IV.+VII.-II.-V.-VIII.)	-18.846,15
X.	NETO ZADOLŽEVANJE (VII.-VIII.)	-127.000,00
XI.	NETO FINANCIRANJE (VI.+X.-IX.) =-III.	-108.153,85
XII.	STANJE SREDSTEV NA RAČUNIH DNE 31. 12. PRETEKLEGA LETA	35.912,04

2. člen

Prvi odstavek 11. člena odloka se spremeni tako, da se glasi:

»Zaradi kritja presežkov odhodkov nad prihodki v bilanci prihodkov in odhodkov, presežkov izdatkov nad prejemki v računu finančnih terjatev in naložb ter odplačila dolgov v računu financiranja se bo občina v proračunu za leto 2016 zadolžila v višini 64.657 EUR.«

3. člen

Te spremembe odloka začnejo veljati naslednji dan po objavi v Uradnem listu Republike Slovenije, uporabljajo pa se za proračunsko leto 2016.

Št. 410-06/2014-55

Mirna Peč, dne 31. marca 2016

Župan
Občine Mirna Peč
Andrej Kastelic l.r.

RIBNICA

1054. Sklep o začetku priprave sprememb in dopolnitev Odloka o Občinskem prostorskem načrtu Občine Ribnica (krajše: SD OPN-2)

Na podlagi 18. in 46. člena Zakona o prostorskem načrtovanju (Uradni list RS, 33/07, 70/08 – ZVO-IB, 108/09, 80/10 – ZUPUDPP, 106/10 – ZUPUDPP – popr., 43/11 – ZKZ-C, 57/12, 57/12 – ZUPUDPP-A, 109/12, 35/12 – Skl. US: U-I-43/13-8, 76/14 – Odl. US in 14/15 – ZUUJFO) in 17. člena Statuta Občine Ribnica (Uradni list RS, št. 17/12) je župan Občine Ribnica sprejel

S K L E P

o začetku priprave sprememb in dopolnitev Odloka o Občinskem prostorskem načrtu Občine Ribnica (krajše: SD OPN-2)

1. člen

(Ocena stanja in razlogi za pripravo SD OPN-2)

(1) S tem sklepom se začne postopek priprave sprememb in dopolnitev Občinskega prostorskega načrta Občine Ribnica sprejetega z Odlokom o občinskem prostorskem načrtu Občine Ribnica (Uradni list RS, št. 85/12).

(2) V obdobju po sprejetju Občinskega prostorskega načrta Občine Ribnica in njegovi uveljavitvi so bile pri njegovi uporabi s strani strokovnih služb Občine Ribnica, Upravne enote Ribnica, projektantov, lastnikov zemljišč oziroma investitorjev in drugih uporabnikov ugotovljene nekatere nejasnosti, neuskkljenosti in nova dejstva, ki ob pripravi še niso mogla biti upoštevana, tako da so bili podani predlogi in pobude za izboljšanje vsebin OPN za posamezna območja. Te spremembe so se vodile kot SD OPN-1.

(3) Pobuda za spremembo in dopolnitev SD OPN-2 je podala družba Matrika ZVO d.o.o., in sicer za območje enote urejanja prostora KO_13, za katero je v skladu z določili veljavnega OPN predvidena priprava Občinskega podrobnega prostorskega načrta (OPPN).

(4) Pobuda za začetek priprave SD OPN-2 je utemeljena z razlogi, da na podlagi obstoječih prostorskih razmer ter veljavnih določil OPN realizacija OPPN, kot jo je s strokovno rešitvijo predvidel pobudnik, ni izvedljiva. Predlog za SD OPN-2 vključuje minimalno korekcijo oziroma spremembo namenske rabe območja, za katerega je predvidena izdelava OPPN, v velikosti 0,5 ha.

2. člen

(Območje, predmet načrtovanja in vrsta postopka SD OPN-2)

(1) V obdobju po sprejemanju OPN je bil za enoto urejanja EUP KO_13 (območje predvidenega OPPN) predvidena eksploatacija in končna sanacija peskokopa (Kot 1) izdelan rudarski projekt (idejni rudarski projekt), s katerim se je predvidela nekoliko drugačna končna sanacija brežin, ki izhaja iz manjšega naklona brežin in je nujna za doseganje zadovoljive stabilnosti območja. Posledica tega pa je, da je nujno potrebno območje nekoliko razširi ter urediti terase.

(2) Spremembe in dopolnitve SD OPN-2 se nanašajo le na izvedbeni del OPN, in sicer njegov grafični del, medtem ko se v celoti ohranjajo strateški tekstualni in kartografski del ter tudi tekstualni izvedbeni del – odlok.

3. člen

(način pridobivanja strokovnih rešitev)

Pobudnik je na Občino Ribnica vložil pobudo za spremembo OPN Ribnica, h kateri je priložil tudi Idejni rudarski projekt (Geostern d.o.o.), ki predstavljajo strokovne rešitve za poseg.

4. člen

(rok za pripravo sprememb in dopolnitev Občinskega prostorskega načrta oziroma njegovih posameznih faz)

Priprava sprememb in dopolnitev je predvidena v skladu s spodaj navedenimi roki:

FAZA	ROK
Objava sklepa o začetku priprave sprememb in dopolnitev OPN	april 2016
Osnutek sprememb in dopolnitev OPN	15 delovnih dni od dneva uskladitve posega z nosilci urejanja prostora
Vloga za pridobitev prvega mnenja	2 delovna dneva
Pridobivanje prvih mnenj nosilcev urejanja prostora in odločitev o celoviti presoji vplivov na okolje	30 dni
Dopolnjen osnutek OPN	10 delovnih dni od vseh prvih mnenj in odločbe glede celovite presoje vplivov na okolje
Javna razgrnitev z javno obravnavo OPN	30 dni
Izdelava stališč do pripomb in predlogov javnosti	5 delovnih dni od zaključka javne razgrnitve in prejema vseh pripomb
Predlog OPN	10 delovnih dni od potrditve stališč do pripomb in predlogov javnosti
Vloga za pridobitev drugega mnenja	2 delovna dneva
Pridobivanje drugih mnenj nosilcev urejanja prostora	30 dni
Usklajen predlog OPN za sprejem na Občinskem svetu	10 delovnih dni po pridobitvi vseh drugih mnenj
Oddaja končnega dokumenta	5 dni od dneva potrditve oziroma sprejema prostorskega akta

5. člen

(nosilci urejanja prostora – NUP)

(1) V postopku priprave SD OPN-2 sodelujejo naslednji državni NUP:

– Za področje razvoja poselitve:

1. MINISTRSTVO ZA OKOLJE IN PROSTOR, Direktorat za prostor, graditev in stanovanja, Dunajska cesta 47, 1000 Ljubljana

– Za področje kmetijstva:

2. MINISTRSTVO ZA KMETIJSTVO, GOZDARSTVO IN PREHRANO, Direktorat za kmetijstvo, Dunajska 22, 1000 Ljubljana

– Za področje gozdarstva, lovstva in ribištva:

3. MINISTRSTVO ZA KMETIJSTVO, GOZDARSTVO IN PREHRANO, Direktorat za gozdarstvo, lovstvo in ribištvo, Dunajska 22, 1000

4. ZAVOD ZA GOZDOVE SLOVENIJE, Večna pot 2, 1000 Ljubljana

5. Zavod za gozdove Slovenije, Območna enota Kočevje, Rožna ulica 39, 1330 Kočevje.

– Za področje rabe in upravljanja z vodami:

6. MINISTRSTVO ZA OKOLJE IN PROSTOR, Direkcija RS za vode, Hajdrihova ulica 28c, 1000 Ljubljana

– Za področje ohranjanja narave:

7. ZAVOD RS ZA VARSTVO NARAVE, Tobačna ulica 5, 1000 Ljubljana

– Za področje varstva kulturne dediščine:

8. MINISTRSTVO ZA KULTURO, Direktorat za kulturno dediščino, Maistrova 10, 1000 Ljubljana

– Za področje cestnega prometa s pomorskimi in železniškim prometom in zračnega prometa:

9. MINISTRSTVO ZA INFRASTRUKTURO, Direktorat za infrastrukturo, Langusova ulica 4, 1000 Ljubljana

– Za področje trajnostne mobilnosti:

10. MINISTRSTVO ZA INFRASTRUKTURO, Direktorat za promet, Langusova ulica 4, 1000 Ljubljana

– Za področje rudarstva:

11. MINISTRSTVO ZA INFRASTRUKTURO, Direktorat za energijo, Langusova ulica 4, 1000 Ljubljana

– Za področje energetike:

12. MINISTRSTVO ZA INFRASTRUKTURO, Direktorat za energijo, Langusova ulica 4, 1000 Ljubljana

– Za področje zaščite in reševanja:

13. MINISTRSTVO ZA OBRAMBO, Uprava RS za zaščito in reševanje, Vojkova 61, 1000 Ljubljana

– Za področje obrambe:

14. MINISTRSTVO ZA OBRAMBO, Direktorat za logistiko, Vojkova c. 61, 1000 Ljubljana.

(2) V postopku priprave SD OPN-2 sodelujejo naslednji lokalni NUP:

– Za področje komunalnih odpadnih voda in odpadkov:

15. JAVNO KOMUNALNO PODJETJE KOMUNALA RIBNICA D.O.O., Goriča vas 11, 1310 Ribnica

– Za področje pitne vode:

16. HYDROVOD D.O.O., Direktorat za kmetijstvo, Ljubljanska cesta 38, 1330 Kočevje

– Za področje cestne infrastrukture:

17. OBČINA RIBNICA, Gorenjska cesta 3, 1310 Ribnica

– Za področje elektro omrežja:

18. ELEKTRO LJUBLJANA D.D., DE Kočevje, Slovenska cesta 58, 1516 Ljubljana.

(3) V skladu z določili 58. člena ZPNačrt in 40. člena Zakona o varstvu okolja se poda vloga na Ministrstvo pristojno za okolje za pridobitev odločbe o morebitni obveznosti izdelave celovite presoje vplivov na okolje (CPVO).

(4) V postopek se lahko vključi tudi druge lokalne in državne nosilce urejanja prostora, kolikor se v postopku priprave izkaže potreba po vključitvi in sodelovanju.

(5) Nosilci urejanja prostora so dolžni v 30 dneh od prejema poziva na predloženi osnutek OPN podati prvo mnenje za načrtovanje. V primeru, da v 30 dneh nosilci urejanja prostora ne podajo mnenja, se šteje, da mnenja nimajo. V tem primeru mora načrtovalec prostorske ureditve upoštevati vse veljavne predpise in druge pravne akte.

(6) Na usklajen predlog OPN-ja morajo nosilci urejanja prostora v 30 dneh podati svoje drugo mnenje. V primeru, da nosilci urejanja prostora v 30 dneh svojega mnenja niso podali, se šteje, da soglašajo s predlagano prostorsko ureditvijo.

6. člen

(objava sklepa)

Ta sklep se objavi v Uradnem listu Republike Slovenije in na spletni strani Občine Ribnica, veljati pa začne z dnem objave v Uradnem listu Republike Slovenije.

Št. 3500-0001/2015-3

Ribnica, dne 30. marca 2016

Župan

Občine Ribnica
Jože Levstek i.r.

ROGAŠKA SLATINA**1055. Sklep o začetku priprave sprememb in dopolnitev Odloka o lokacijskem načrtu za območje urejanja P1 v Rogaški Slatini**

Na podlagi 57. člena Zakona o prostorskem načrtovanju (Uradni list RS, št. 33/07, 70/08 – ZVO-1B, 108/09, 80/10 – ZUPUDPP, 43/11 – ZKZ-C, 57/12, 57/12 – ZUPUDPP-A, 109/12, 76/14 – odl. US in 14/15 – ZUUJFO) in 30. člena Statuta Občine Rogaška Slatina (Uradni list RS, št. 88/15) je župan Občine Rogaška Slatina dne 30. 3. 2016 sprejel

S K L E P**o začetku priprave sprememb in dopolnitev Odloka o lokacijskem načrtu za območje urejanja P1 v Rogaški Slatini**

1. člen

(splošno)

S tem sklepom se začne postopek sprememb in dopolnitev lokacijskega načrta za območje urejanja P1 v Rogaški Slatini, ki je bil sprejet z Odlukom o lokacijskem načrtu za območje urejanja P1 v Rogaški Slatini, dne 22. oktobra 2007 in objavljen v Uradnem listu RS, št. 102/07 z dne 9. 11. 2007.

Pravna podlaga za izdelavo sprememb in dopolnitev Odloka o lokacijskem načrtu za območje urejanja P1 v Rogaški Slatini, je Zakon o prostorskem načrtovanju (ZPNačrt, Uradni list RS, št. 33/07, 70/08 – ZVO-1B, 108/09, 80/10 – ZUPUDPP, 43/11 – ZKZ-C, 57/12, 57/12 – ZUPUDPP-A, 109/12, 76/14 – odl. US in 14/15 – ZUUJFO) in vsi ostali relevantni zakoni ter podzakonski predpisi.

Spremembe in dopolnitve akta se sprejemajo skladno z 61.a členom ZPNačrt-a po skrajšanem postopku.

Pripravljaivec: Občina Rogaška Slatina, Izletniška ulica 2, 3250 Rogaška Slatina

Pobudnik: Hofer trgovina d.o.o., Kranjska cesta 1, 1225 Lukovica

Naročnik: Hofer trgovina d.o.o., Kranjska cesta 1, 1225 Lukovica

Načrtovalec: Razvojni center Inženiringi Celje d.o.o., Teharska 40, 3000 Celje.

2. člen

(ocena stanja, območje obdelave in razlogi za spremembo in dopolnitev LN)

Ocena stanja in razlogi za spremembo in dopolnitev LN
Občina Rogaška Slatina je v letu 2007 sprejela Odluk o lokacijskem načrtu za območje urejanja P1 v Rogaški Slatini s katerim je bila takrat določena prostorska ureditev območja LN na v katastrski občini Nagonje. Velikost OLN je bila cca 115.872 m².

Celotno območje LN je bilo členjeno na posamezna območja urejanja glede na namembnost, in sicer na:

– F1 funkcionalna enota obstoječe trgovsko servisne dejavnosti.

– F2 funkcionalna enota obstoječe trgovske in obrtno proizvodne dejavnosti.

– F3 funkcionalna enota obstoječe trgovske in obrtno poslovne dejavnosti, kjer so predvidene razširitve dejavnosti.

– F4 funkcionalna enota, kjer se obstoječa dejavnost betonarne ukine, poslovna dejavnost se ohrani in lahko razširi. Predvidena je ureditev parkirnih mest za potrebe funkcionalne enote F4 in F3. Preko funkcionalne enote je mogoče podaljšati cesto C2 preko potoka Nagonjščica do stanovanjskih hiš na severnem robu območja urejanja OLN.

– F5 funkcionalna enota predvidene trgovske dejavnosti.

– F6 funkcionalna enota obstoječe trgovsko servisne dejavnosti in nove dejavnosti tehnološkega parka.

– F7 funkcionalna enota predvidene dejavnosti tehnološkega parka, mogoča je tudi rekonstrukcija obstoječe cestne povezave do objektov izven območja urejanja OLN na severu.

– F8 funkcionalna enota predvidene dejavnosti tehnološkega parka.

– F9 funkcionalna enota obstoječe stanovanjske gradnje, novogradnje stanovanjskih objektov niso dovoljene.

– F10 funkcionalna enota obstoječe dejavnosti betonarne.

– F11 funkcionalna enota obstoječe stanovanjske gradnje.

Ob vzhodni meji območja urejanja je proti severu dovoljeno v eni vrsti zgraditi nove enodružinske stanovanjske objekte, ki so z dovozom povezani s cesto C5. Zahodna polovica funkcionalne enote služi kot zeleni pas med stanovanjsko gradnjo in obstoječo betonarno v funkcionalni enoti F10.

– C1 obstoječa državna cesta Gil – 107/1276 Podplat–Rogatec, ki se rekonstruira z izgradnjo drevoreda, hodnika za pešce in novim cestnim priključkom (cesta C4).

– C2 obstoječa cesta, ki se rekonstruira z izgradnjo drevoreda, hodnika za pešce in novimi priključki. Mogoče je podaljšanje proti severu izven območja urejanja OLN preko funkcionalne enote F4 in potoka Nagonjščica za potrebe dovoza do obstoječih stanovanjskih hiš severno od območja urejanja OLN.

– C3 obstoječa cesta, ki se rekonstruira z izgradnjo drevoreda, hodnika za pešce, novimi priključki in novim mostom preko potoka Nagonjščica.

– C4 nova cesta z novimi priključki in navezavo na državno cesto Gil – 107/1276 Podplat–Rogatec (C1) in rekonstruirano obstoječo cesto C3 ter mostom preko potoka Nagonjščica.

– C5 obstoječa cesta, ki se po potrebi rekonstruira za zagotavljanje prometne varnosti.

– P1 območje potoka Nagonjščica. Preko tega območja je mogoče podaljšanje ceste C2 proti severu izven območja urejanja OLN za potrebe dovoza do obstoječih stanovanjskih hiš severno od območja urejanja OLN.

– P2, P3 in P4 območje potoka Nagonjščica.

Na območju funkcionalne enote F2, kjer je že izvedena gradnja trgovskega objekta Hofer s pripadajočo zunanjo ureditvijo želi investitor (naročnik in pobudnik sprememb in dopolnitev) spremeniti ureditev, ki je določena z veljavnim odlukom. Podana je pobuda št. 01/16-H_rogaska z dne 12. 1. 2016, da se na parceli št. 289/16, 289/17, 289/23, vse k.o. Nagonje izvede dozidava k obstoječemu objektu v enakem rastru kot je to izvedeno pri obstoječem trgovskem objektu Hofer.

Iz zgoraj navedenih razlogov želi pobudnik spremeniti obstoječi občinski lokacijski načrt za območje urejanja P1 v Rogaški Slatini, funkcionalna enota F2, tako da bo ta omogočal dozidavo k obstoječemu objektu – Trgovini Hofer s pripadajočo zunanjo ureditvijo.

3. člen

(predmet sprememb in dopolnitev LN – območje funkcionalne enote F2)

Predmet sprememb je širitev (dozidava) k obstoječemu objektu v enakem rastru kot je to izvedeno pri obstoječem trgovskem objektu Hofer na parceli št. 289/16, 289/17, 289/23, vse k.o. Nagonje. Zelena širitev (podaljšanje objekta) se izvede na severni strani, kjer se objekt poveča za 11,34 x 26,05 m.

4. člen

(način pridobitve strokovnih rešitev)

Rešitev prostorske ureditve se pripravi na podlagi izdelanih strokovnih podlag, ki jih zagotovi naročnik oziroma investitor.

5. člen

(nosilci urejanja prostora in drugi udeleženci)

Nosilci urejanja prostora, ki podajo smernice in mnenja, so:

– Ministrstvo za okolje in prostor, Direkcija RS za vode, Sektor območja Savinje, Mariborska cesta 88, 3000 Celje

– Ministrstvo za obrambo, Uprava za zaščito in reševanje, Vojkova 61, 1000 Ljubljana
 – Elektro Celje, podjetje za distribucijo električne energije d.d., Vrunčeva 2a, 3000 Celje
 – Telekom Slovenije, Center za vzdrževanje omrežja Celje, Lava 1, 3000 Celje
 – OKP, Javno podjetje za komunalne storitve Rogaška Slatina d.o.o., Celjska cesta 12, Rogaška Slatina
 – Adriaplin d.o.o., Dunajska cesta 7, 1000 Ljubljana
 – Občina Rogaška Slatina, Izletniška ulica 2, Rogaška Slatina – promet
 – Zavod RS za varstvo narave, OE Celje, Opekarniška cesta 2, Celje
 – Zavod za varstvo kulturne dediščine, OE Celje, Glavni trg 1, Celje
 – Zavod za gozdove Slovenije, Območna enota Celje, Ljubljanska cesta 13, Celje
 – RS, Ministrstvo za okolje in prostor, Direktorat za okolje, Sektor za celovito presojo vplivov na okolje, Dunajska cesta 47, 1000 Ljubljana (za CPVO).

Ustrezna gradiva nosilec urejanja prostora in drugim udeležencem posreduje pripravljavec oziroma načrtovalec po pooblastilu pripravljavca.

Načrtovalec pošlje osnutek sprememb in dopolnitev lokacijskega načrta skupaj s pozivom za pridobitev smernic nosilec urejanja prostora. Šteje se, da nosilci urejanja prostora nimajo smernic, v kolikor jih ne podajo v 30 dneh od prejema osnutka lokacijskega načrta.

Načrtovalec pošlje predlog sprememb in dopolnitev lokacijskega načrta skupaj s pozivom za pridobitev mnenj nosilec urejanja prostora. V primeru, da nosilci urejanja prostora v 30 dneh svojega mnenja ne podajo, se šteje, da soglašajo s predlagano prostorsko ureditvijo.

Med nosilce urejanja prostora se lahko uvrstijo tudi drugi državni organi oziroma organi lokalnih skupnosti in nosilci javnih pooblastil, za katere se v postopku sprememb in dopolnitev lokacijskega načrta izkaže, da rešitve posegajo v njihovo delovno področje.

6. člen

(postopek in terminski plan sprejemanja sprememb in dopolnitev LN)

Postopek priprave in sprejema sprememb in dopolnitev lokacijskega načrta bo potekal po naslednjem terminskem planu:

Aktivnost	Nosilec	Rok oziroma trajanje aktivnosti
priprava in sprejem Sklepa o začetku priprave sprememb in dopolnitev LN in objava v uradnem glasilu	občinska uprava, župan	Izvedeno *
izdelava dopolnjenega osnutka sprememb in dopolnitev LN	prostorski načrtovalec	2 tedna od objave sklepa o začetku priprave
pridobivanje smernic nosilcev urejanja prostora v skladu s smernicami nosilcev urejanja prostora in izdelava gradiva za javno razgrnitev	prostorski načrtovalec	30 dni
priprava dopolnjenega osnutka LN v skladu s smernicami nosilcev urejanja prostora in izdelava gradiva za javno razgrnitev	prostorski načrtovalec	10 dni

javno naznanilo o javni razgrnitvi in javni obravnavi	občinska uprava	objavi pripravljavec najmanj 7 dni pred začetkom javne razgrnitve
javna razgrnitev in javna obravnava	občinska uprava	javna razgrnitev traja 15 dni, javna obravnava se izvede v tem času
ureditev pripomb in predlogov iz javne razgrnitve in obravnave po zaključeni javni razgrnitvi	občinska uprava	3 dni po končani javni razgrnitvi
priprava strokovnih stališč do pripomb in predlogov iz javne razgrnitve in obravnave	prostorski načrtovalec	7 dni po končani javni razgrnitvi in prejemu pripomb
sprejem stališč do pripomb	občinska uprava, župan	7 dni po uskladitvi stališč
izdelava predloga sprememb in dopolnitev LN	prostorski načrtovalec	1 teden po sprejemu stališč
pridobitev mnenj nosilcev urejanja prostora	prostorski načrtovalec	30 dni
izdelava usklajenega predloga	prostorski načrtovalec	10 dni
sprejem sprememb in dopolnitev LN	občinski svet	prva redna seja občinskega sveta
objava v uradnem glasilu	občinska uprava	prva številka medobčinskega uradnega vestnika
izdelava končnih elaboratov	prostorski načrtovalec	7 dni po objavi v uradnem glasilu
posredovanje elaboratov upravnim enotam, inšpekciji	občinska uprava	3 dni po prejemu končnih elaboratov

Zgoraj navedeni terminski plan je okvirjen. Zaradi nepredvidljivih zahtev in pogojev udeležencev v postopku se lahko spremeni, saj pripravljavec akta na to ne more vplivati.

Roki faz, ki niso v pristojnosti Občine Rogaška Slatina, so odvisni od pogodbenih razmerij naročnik – načrtovalec.

7. člen

(obveznosti naročnika in načrtovalca)

Vse obveznosti v zvezi s financiranjem postopkov, strokovnih podlag in gradiv, potrebnih za izdelavo sprememb in dopolnitev LN, nosi naročnik.

Naročnik mora v pogodbenem razmerju z izbranim načrtovalcem zagotoviti, da bo le-ta izdelal gradiva v skladu z veljavno zakonodajo in na način, kot sledi v nadaljevanju.

Spremembe in dopolnitve LN se izdelajo v digitalni in analogni obliki.

Digitalni prostorski podatki, ki se prikažejo na grafičnih načrtih, se izdelajo kot vektorski podatki s pripadajočimi opisnimi podatki. Vodijo se s topološko pravilnimi poligoni, s topološko pravilnimi in usmerjenimi linijami ali s točkami.

Formati podatkov za digitalni grafični izris morajo biti povezljivi s formati digitalnih geodetskih podatkov. Pri zajemu digitalnih prostorskih podatkov je potrebno upoštevati natančnost predpisanih geodetskih podatkov.

Vsa gradiva morajo biti izdelana v digitalni obliki, in sicer:

- teksti, grafikoni, tabele, predstavitve z Microsoft Office programskimi orodji,
- karte z ESRI, Auto Cad ali Map Info Professional programskimi orodji,
- karte morajo biti ločene od legend,
- karte morajo biti orientirane proti severu,
- v karti mora biti tudi sloj parcel (zaradi geolokacije),
- sheme v formatih .tif ali .jpg ali .pdf,
- meja območja obdelave mora biti zajeta v vektorski obliki v formatu .tab ali .shp ali .dwg,
- tekstualni del naloge mora biti izdelan v formatu .pdf ali .doc.

Gradiva morajo biti oddana:

- v dveh analognih kopijah za obravnave na občinskem svetu,
- v potrebnem številu in obliki za pridobitev smernic in mnenj nosilcev urejanja prostora,
- v potrebnem številu in obliki za javno razgrnitev in javno obravnavo.

Končni elaborat mora biti oddan v šestih izvodih v analogni obliki ter v dveh izvodih v digitalni obliki. Digitalna in analogna oblika morata biti skladni, kar načrtovalec potrdi z izjavo.

Naročnik zagotovi udeležbo načrtovalca na javni obravnavi, sejah Oddelka za okolje in prostor ter na sejah občinskega sveta kolikor je to potrebno – kot poročevalca.

8. člen

(objava in začetek veljavnosti sklepa)

Sklep se objavi v Uradnem listu Republike Slovenije in na spletni strani občine ter začne veljati naslednji dan po objavi.

Št. 320-0003/2016

Rogaška Slatina, dne 30. marca 2016

Župan

Občine Rogaška Slatina
mag. Branko Kidrič l.r.

ROGAŠOVCI

1056. Zaključni račun proračuna Občine Rogašovci za leto 2015

Na podlagi tretjega odstavka 98. člena Zakona o javnih financah (Uradni list RS, št. 11/11 – uradno prečiščeno besedilo, 14/13 – popr., 101/13 in 55/15 – ZFisP) in 31. člena Statuta Občine Rogašovci (Uradni list RS, št. 66/99, 76/02, 29/03, 88/05, 79/06 in 69/10) je Občinski svet Občine Rogašovci na 10. seji dne 31. 3. 2016 sprejel

ZAKLJUČNI RAČUN

proračuna Občine Rogašovci za leto 2015

1. člen

Sprejme se zaključni račun proračuna Občine Rogašovci za leto 2015.

2. člen

Zaključni račun proračuna Občine Rogašovci za leto 2015 sestavljajo splošni in posebni del. V splošnem delu je podan podrobnejši prikaz predvidenih in realiziranih prihodkov in odhodkov oziroma prejemkov in izdatkov iz bilance prihodkov in odhodkov, računa finančnih terjatev in naložb ter računa financiranja, v posebnem delu pa prikaz predvidenih in realiziranih odhodkov in drugih izdatkov proračuna Občine Rogašovci za leto 2015. Sestavni del zaključnega računa je tudi načrt razvoj-

nih programov, v katerem je podan prikaz podatkov o načrtovanih vrednostih posameznih projektov ter o njihovi realizaciji v letu 2015.

3. člen

Prihodki in odhodki proračuna Občine Rogašovci za leto 2015 so razvidni iz splošnega dela proračuna na ravni podskupin kontov in so doseženi v naslednjih zneskih:

OPIS		Realizacija 2015 v EUR
A. BILANCA PRIHODKOV IN ODHODKOV		
I.	SKUPAJ PRIHODKI (70+71+72+73+74+78)	2.704.626,13
	TEKOČI PRIHODKI (70+71)	2.107.782,99
70	DAVČNI PRIHODKI (700+703+704+706)	1.869.296,21
700	DAVKI NA DOHODEK IN DOBIČEK	1.778.372,00
703	DAVKI NA PREMOŽENJE	15.829,92
704	DOMAČI DAVKI NA BLAGO IN STORITVE	74.858,40
706	DRUGI DAVKI	235,89
71	NEDAVČNI PRIHODKI (710+711+712+713+714)	238.486,78
710	UDELEŽBA NA DOBIČKU IN DOHODKI OD PREMOŽENJA	41.144,12
711	TAKSE IN PRISTOJBINE	1.694,90
712	GLOBE IN DRUGE DENARNE KAZNI	622,50
713	PRIHODKI OD PRODAJE BLAGA IN STORITEV	6.576,66
714	DRUGI NEDAVČNI PRIHODKI	188.448,60
72	KAPITALSKI PRIHODKI (720+721+722)	46.946,92
720	PRIHODKI OD PRODAJE OSNOVNIH SREDSTEV	14.261,82
721	PRIHODKI OD PRODAJE ZALOG	0,00
722	PRIHODKI OD PRODAJE ZEMLJIŠČ IN NEOPREDMETENIH SREDSTEV	32.685,10
73	PREJETE DONACIJE (730+731)	0,00
730	PREJETE DONACIJE IZ DOMAČIH VIROV	0,00
731	PREJETE DONACIJE IZ TUJINE	0,00
74	TRANSFERNI PRIHODKI (740+741)	549.896,22
740	TRANSFERNI PRIHODKI IZ DRUGIH JAVNOFINANČNIH INSTITUCIJ	446.087,22
741	PREJETA SREDSTVA IZ DRŽAVNEGA PRORAČUNA IZ SREDSTEV PRORAČUNA EVROPSKE UNIJE	103.809,00
78	PREJETA SREDSTVA IZ EVROPSKE UNIJE (786+787)	0,00
786	OSTALA PREJETA SREDSTVA IZ PRORAČUNA EVROPSKE UNIJE	0,00
787	PREJETA SREDSTVA OD DRUGIH EVROPSKIH INSTITUCIJ	0,00
II.	SKUPAJ ODHODKI (40+41+42+43)	2.284.009,55
40	TEKOČI ODHODKI (400+401+402+403+409)	758.721,51
400	PLAČE IN DRUGI IZDATKI ZAPOSLENIM	228.705,72
401	PRISPEVKI DELODAJALCEV ZA SOCIALNO VARNOST	35.671,47
402	IZDATKI ZA BLAGO IN STORITVE	483.038,86

403	PLAČILA DOMAČIH OBRESTI	1.356,34
409	REZERVE	9.949,12
41	TEKOČI TRANSFERI (410+411+412+413)	1.025.631,29
410	SUBVENCije	5.381,31
411	TRANSFERI POSAMEZNIKOM IN GOSPODINJSTVOM	697.099,09
412	TRANSFERI NEPROFITNIM ORGANIZACIJAM IN USTANOVAM	104.904,13
413	DRUGI TEKOČI DOMAČI TRANSFERI	218.246,76
414	TEKOČI TRANSFERI V TUJINO	0,00
42	INVESTICIJSKI ODHODKI (420)	391.561,47
420	NAKUP IN GRADNJA OSNOVNIH SREDSTEV	391.561,47
43	INVESTICIJSKI TRANSFERI (431+432)	108.095,28
431	INVESTICIJSKI TRANSFERI PRAVNIM IN FIZ. OSEBAM	78.871,78
432	INVESTICIJSKI TRANSFERI PRORAČUNSKIM UPORABNIKOM	29.223,50
III.	PRORAČUNSKI PRESEŽEK (PRIMANJKLJAJ) (I.-II.)	420.616,58
B. RAČUN FINANČNIH TERJATEV IN NALOŽB		
75 IV.	PREJETA VRAČILA DANIH POSOJIL IN PRODAJA KAPITALSKIH DELEŽEV (750+751+752)	0,00
750	PREJETA VRAČILA DANIH POSOJIL	0,00
751	PRODAJA KAPITALSKIH DELEŽEV	0,00
752	KUPNINE IZ NASLOVA PRIVATIZACIJE	0,00
44 V.	DANA POSOJILA IN POVEČANJE KAPITALSKIH DELEŽEV (440+441)	0,00
440	DANA POSOJILA	0,00
441	POVEČANJE KAPITALSKIH DELEŽEV IN FINANČNIH NALOŽB	0,00
VI.	PREJETA MINUS DANA POSOJILA IN SPREMEMBE KAPITALSKIH DELEŽEV (IV.-V.)	0,00
C. RAČUN FINANCIRANJA		
50 VII.	ZADOLŽEVANJE (500)	0,00
500	DOMAČE ZADOLŽEVANJE	0,00
55 VIII.	ODPLAČILA DOLGA (550)	110.000,00
550	ODPLAČILA DOMAČEGA DOLGA	110.000,00
IX.	POVEČANJE (ZMANJŠANJE) SREDSTEV NA RAČUNIH (III.+VI.+X.)-(I.+IV.+VII.)-(II.+V.+VIII.)	310.616,58
X.	NETO ZADOLŽEVANJE (VII.-VIII.)	-110.000,00
XI.	NETO FINANCIRANJE (VI.+X.-IX.)	-420.616,58
	STANJE SREDSTEV NA RAČUNIH DNE 31. 12. 2014	
9009	Splošni sklad z drugo	97.769,31

4. člen

Zaključni račun proračuna Občine Rogašovci za leto 2015 se objavi v Uradnem listu Republike Slovenije.

Št. 410-3/2016-14

Rogašovci, dne 31. marca 2016

Župan
Občine Rogašovci
Edvard Mihalič l.r.

1057. Pravilnik o ohranjanju in spodbujanju razvoja kmetijstva in podeželja v Občini Rogašovci za programsko obdobje 2016–2020

Na podlagi 24. člena Zakona o kmetijstvu (Uradni list RS, št. 45/08, 57/12, 90/12 – ZdZPVHVVR, 26/14 in 32/15) in 17. člena Statuta Občine Rogašovci (Uradni list RS, št. 66/99, 76/02, 29/03, 88/05, 79/06, 69/10) je Občinski svet Občine Rogašovci na 10. redni seji sprejel

PRAVILNIK o ohranjanju in spodbujanju razvoja kmetijstva in podeželja v Občini Rogašovci za programsko obdobje 2016–2020

I. SPLOŠNE DOLOČBE

1. člen

(vsebina pravilnika)

Ta pravilnik določa področje uporabe, pogoje, vrste pomoči s posameznimi ukrepi Občine Rogašovci za ohranjanje in spodbujanje razvoja kmetijstva in podeželja.

Sredstva po tem pravilniku se dodelijo za:

– državne pomoči v skladu z Uredbo Komisije (EU) št. 702/2014 z dne 25. junija 2014 o razglasitvi nekaterih vrst pomoči v kmetijskem in gozdarskem sektorju ter na podeželju za združljive z notranjim trgom z uporabo členov 107 in 108 Pogodbe o delovanju Evropske unije (UL L št. 193, z dne 1. 7. 2014 str. 1–75, v nadaljnjem besedilu: Uredba Komisije (EU) št. 702/2014),

– pomoči *de minimis* v skladu z Uredbo Komisije (EU) št. 1407/2013 z dne 18. decembra 2013 o uporabi členov 107 in 108 Pogodbe o delovanju Evropske unije pri pomoči *de minimis* (UL L št. 352, z dne 24. 12. 2013, str. 1–8, v nadaljnjem besedilu: Uredba Komisije (EU) št. 1407/2013).

2. člen

(način in višina zagotavljanja sredstev)

Sredstva za izvedbo ukrepov ohranjanja in spodbujanja razvoja kmetijstva in podeželja v Občini Rogašovci (v nadaljevanju: občina) se zagotavljajo v proračunu občine.

3. člen

(oblika pomoči)

Sredstva za ukrepe po tem pravilniku se dodeljujejo v določeni višini za posamezne namene kot nepovratna sredstva v obliki dotacij ali v obliki subvencioniranih storitev.

4. člen

(opredelitev pojmov)

Pojmi uporabljeni v tem pravilniku imajo naslednji pomen:

(1) "pomoč" pomeni vsak ukrep, ki izpolnjuje merila iz člena 107 (1) Pogodbe o delovanju Evropske unije;

(2) "MSP" ali "mikro, malo in srednje podjetje" pomeni podjetje, ki izpolnjuje merila iz Priloge I Uredbe Komisije (EU) št. 702/2014;

(3) "kmetijski sektor" pomeni vsa podjetja, ki so dejavna v primarni kmetijski proizvodnji, predelavi in trženju kmetijskih proizvodov;

(4) "kmetijski proizvod" pomeni proizvode s seznama v Prilogi I k Pogodbi, razen ribiških proizvodov in proizvodov iz ribogojstva s seznama v Prilogi I k Uredbi (EU) št. 1379/2013 Evropskega parlamenta in Sveta;

(5) "primarna kmetijska proizvodnja" pomeni proizvodnjo rastlinskih in živalorejskih proizvodov s seznama v Prilogi I k Pogodbi brez kakršnih koli nadaljnjih postopkov, ki bi spremenili naravo takih proizvodov;

(6) "predelava kmetijskih proizvodov" pomeni vsak postopek na kmetijskem proizvodu, po katerem proizvod ostane kmetijski proizvod, razen dejavnosti na kmetiji, potrebnih za pripravo živalskega ali rastlinskega proizvoda za prvo prodajo;

(7) "trženje kmetijskih proizvodov" pomeni imeti na zalogi ali razstavljeni z namenom prodaje, ponujati za prodajo, dobavljati ali na kateri koli drug način dajati na trg, razen prve prodaje primarnega proizvajalca prodajnemu posredniku ali predelovalcu, ter vsake dejavnosti, s katero se proizvod pripravi za tako prvo prodajo; prodaja, ki jo opravi primarni proizvajalec končnemu potrošniku, se šteje za trženje kmetijskih proizvodov, če se opravlja v ločenih, za to namenjenih prostorih;

(8) "kmetijsko gospodarstvo" pomeni enoto, ki obsega zemljišče, objekte in naprave, ki se uporabljajo za primarno kmetijsko proizvodnjo;

(9) "nosilec ali nosilka kmetijskega gospodarstva" (v nadaljnjem besedilu: nosilec) je pravna ali fizična oseba, ki je pooblaščenca ali upravičenca, da za kmetijsko gospodarstvo vlaga vloge iz naslova ukrepov kmetijske politike;

(10) "podjetje v težavah" pomeni podjetje v skladu s 14. točko 2. člena Uredbe Komisije (EU) št. 702/2014;

(11) "slabe vremenske razmere, ki jih je mogoče enačiti z naravnimi nesrečami," pomenijo neugodne vremenske pogoje, kot so zmrzal, nevihte in toča, led, močno ali obilno deževje ali huda suša, ki uničijo več kot 30 % povprečne proizvodnje, izračunane na podlagi:

a) predhodnega triletnega obdobja ali

b) triletnega povprečja, osnovanega na predhodnem petletnem obdobju, brez najvišjega in najnižjega vnosa;

(12) "opredmetena sredstva" pomenijo sredstva, ki jih sestavljajo zemljišča, stavbe in obrati, stroji in oprema;

(13) "neopredmetena sredstva" pomenijo sredstva, ki nimajo fizične ali finančne oblike, kot so patenti, licence, strokovno znanje ali druga intelektualna lastnina;

(14) "začetek izvajanja projekta ali dejavnosti" pomeni bodisi začetek dejavnosti ali gradbenih del, povezanih z naložbo, bodisi prvo pravno zavezujočo zavezo za naročilo opreme ali uporabo storitev ali vsako drugo zavezo, zaradi katere projekta ali dejavnosti ni več mogoče preklicati; nakup zemljišč in pripravljajna dela, kot je pridobivanje dovoljenj in opravljanje študij izvedljivosti, se ne štejejo za začetek izvajanja projekta ali dejavnosti;

(15) "velika podjetja" pomeni podjetja, ki ne izpolnjujejo pogojev iz Priloge I Uredbe Komisije (EU) št. 702/2014;

(16) "intenzivnost pomoči" pomeni bruto znesek pomoči, izražen kot odstotek upravičenih stroškov pred odbitkom davkov ali drugih dajatev;

(17) "standard Unije" pomeni obvezen standard, predpisan z zakonodajo EU, ki določa raven, ki jo morajo doseči posamezna podjetja, zlasti glede okolja, higiene in dobrobiti živali; posledično se standardi ali cilji, zastavljeni na ravni Unije, ki so zavezujoči za države članice, ne pa tudi za posamezna podjetja, ne štejejo za standarde Skupnosti;

(18) "neproizvodna naložba" pomeni naložbo, ki ne povzroči znatnega povečanja vrednosti ali donosnosti kmetijskega gospodarstva;

(19) "naložbe za skladnost s standardom Unije" pomenijo naložbe, ki se izvedejo za doseganje skladnosti s standardom Unije po zaključku prehodnega obdobja, določenega z zakonodajo Unije;

(20) "nezahtevna agromelioracija" je agromelioracija, kot je opredeljena v veljavno zakonodajo, ki ureja področje kmetijskih zemljišč;

(21) "mladi kmet" pomeni osebo, ki na dan predložitve vloge za pomoč ni stara več kot 40 let, ima ustrezno poklicno znanje in kompetence ter prvič vzpostavlja kmetijsko gospodarstvo kot nosilec tega gospodarstva;

(22) "investicijska dela" pomenijo dela, ki jih opravijo kmet osebno ali kmetovi delavci, da ustvarijo sredstva;

(23) "skupina in organizacija proizvajalcev" pomeni skupino ali organizacijo, ki je ustanovljena za dejavnosti, opredeljene v 43. točki 2. člena Uredbe Komisije (EU) št. 702/2014;

(24) "stalni stroški, ki nastanejo zaradi sodelovanja v shemi kakovosti" pomenijo stroške, ki nastanejo zaradi vključitve v shemo kakovosti, in letni prispevek za sodelovanje v njej, po potrebi pa tudi odhodke za preglede, ki so potrebni za ugotavljanje skladnosti s specifikacijami sheme kakovosti;

(25) "član kmetijskega gospodinjstva" pomeni fizično ali pravno osebo ali skupino fizičnih ali pravnih oseb, ne glede na pravni status skupine in njenih članov v skladu z nacionalno zakonodajo, razen delavcev na kmetiji;

(26) "predelava kmetijskih proizvodov v nekmetijske proizvode" pomeni vsak postopek na kmetijskem proizvodu, katerega rezultat je proizvod, ki ni zajet v Prilogo I Pogodbe;

(27) "živila" pomenijo živila, ki niso kmetijski proizvodi in so navedena v Prilogi I k Uredbi (EU) št. 1151/2012 Evropskega parlamenta in Sveta;

(28) "nekmetijske dejavnosti" pomeni dejavnosti, ki ne spadajo v področje uporabe člena 42 Pogodbe o delovanju EU (npr. ukrepi s področja gozdarstva, turizma, obrti in dejavnosti vezane na predelavo kmetijskih proizvodov v nekmetijske proizvode);

(29) "enotno podjetje" pomeni vsa podjetja, ki so med seboj najmanj v enem od naslednjih razmerij:

a) podjetje ima večino glasovalnih pravic delničarjev ali družbenikov drugega podjetja,

b) podjetje ima pravico imenovati ali odpoklicati večino članov upravnega, poslovnega ali nadzornega organa drugega podjetja,

c) podjetje ima pravico izvrševati prevladujoč vpliv na drugo podjetje na podlagi pogodbe, sklenjene z navedenim podjetjem, ali določbe v njegovi družbeni pogodbi ali statutu,

d) podjetje, ki je delničar ali družbenik drugega podjetja, na podlagi dogovora z drugimi delničarji ali družbeniki navedenega podjetja samo nadzoruje večino glasovalnih pravic delničarjev ali družbenikov navedenega podjetja.

Podjetja, ki so v katerem koli razmerju iz točk (a) do (d) tega odstavka preko enega ali več drugih podjetij, prav tako velja za enotno podjetje.

(30) za 1 ha primerljive kmetijske površine se šteje:

a) 1 ha njivskih površin (raba GERK 1100, 1150, 1170, in 1610),

b) 2 ha travniških površin (raba GERK 1222, 1300 in 1320),

c) 0,25 ha trajnih nasadov – intenzivnih sadovnjakov, vinogradov, oljčnikov, matičnjakov, hmeljišč, nasadi špargljev, artičok in hitro rastočega panjevca, drevesnice (raba GERK 1160, 1161, 1180, 1181, 1211, 1212, 1221, 1230, 1240),

d) 0,1 ha rastlinjakov (raba GERK 1190, 1191 in 1192) ali

e) 8 ha plantaže gozdnega drevja (raba GERK 1420).

5. člen

(vrste pomoči in ukrepi)

Za uresničevanje ciljev ohranjanja in razvoja kmetijstva in podeželja v občini se finančna sredstva usmerjajo preko pravil za državne pomoči, ki imajo podlago v uredbah komisije EU, navedenih v drugem odstavku 1. člena tega pravilnika in omogočajo izvedbo naslednjih vrst pomoči oziroma ukrepov:

Vrste pomoči	Ukrepi
Državne pomoči po skupinskih izjemah v kmetijstvu (na podlagi Uredbe Komisije (EU) št. 702/2014)	UKREP 1: Pomoč za naložbe v opredmetena ali neopredmetena sredstva na kmetijskih gospodarstvih v zvezi s primarno kmetijsko proizvodnjo (14. člen); UKREP 2: Pomoč za komasacijo kmetijskih in gozdnih zemljišč (15. člen, 43. člen); UKREP 3: Pomoč za plačilo zavarovalnih premij (28. člen);

De minimis pomoči (na podlagi Uredbe Komisije (EU) št. 1407/2013)	UKREP 4: Pomoč za naložbe v predelavo in trženje kmetijskih in živilskih proizvodov ter naložbe v dopolnilno in nekmetijsko dejavnost na kmetiji – de minimis; UKREP 5: Pomoč za izobraževanje in usposabljanje na področju dopolnilnih in nekmetijskih dejavnosti na kmetiji ter predelave in trženja;
---	---

6. člen

(upravičenci do pomoči in izvajalci storitev)

(1) Upravičenci do sredstev državnih pomoči in pomoči *de minimis* so:

1) pravne in fizične osebe, ki ustrezajo kriterijem za mikro podjetja, dejavna v primarni kmetijski proizvodnji, ter v primeru ukrepa po 43. členu Uredbe Komisije (EU) št. 702/2014, zasebni lastniki gozdov, ki ustrezajo kriterijem za mikro podjetja, vpisana v register kmetijskih gospodarstev in imajo sedež na območju občine;

2) pravne in fizične osebe, ki ustrezajo kriterijem za mikro podjetja v primerih ukrepov za pomoči *de minimis* po Uredbi komisije (EU) št. 1407/2013, katerih kmetijsko gospodarstvo je vpisano v register kmetijskih gospodarstev in ima sedež na območju občine;

3) pravne in fizične osebe, registrirane za opravljanje dejavnosti cestnega tovornega prometa.

7. člen

(izvzeta področja uporabe Uredbe Komisije (EU) št. 702/2014)

(1) Do pomoči po tem pravilniku za ukrepe na podlagi Uredbe Komisije (EU) št. 702/2014 niso upravičeni subjekti, ki so:

– naslovniki neporavnane naloge za izterjavo na podlagi predhodnega sklepa Komisije EU, s katerim je bila pomoč razglašena za nezakonito in nezdržljivo z notranjim trgovom;

– podjetja v težavah.

(2) Pomoči po tem pravilniku se ne uporabljajo za ukrepe na podlagi Uredbe Komisije (EU) št. 702/2014 za:

– pomoč za dejavnosti, povezane z izvozom v tretje države ali države članice, in sicer, če je pomoč neposredno povezana z izvoženimi količinami, vzpostavitvijo in delovanjem distribucijske mreže ali drugimi tekočimi stroški, povezanimi z izvozno dejavnostjo;

– pomoč, ki je odvisna od prednostne uporabe domačega blaga pred uporabo uvoženega blaga.

(3) Pomoči po tem pravilniku za ukrepe na podlagi Uredbe Komisije (EU) št. 702/2014 se ne dodeli za davek na dodano vrednost.

8. člen

(način, pogoji in merila za dodeljevanje pomoči)

(1) Državne pomoči in pomoči *de minimis* se dodeljujejo upravičencem na podlagi predhodno izvedenega javnega razpisa, objavljenega na spletni strani občine in oglasni deski občine, skladno s tem pravilnikom.

(2) V javnem razpisu se opredelijo podrobnejša merila in kriteriji za dodeljevanje pomoči, posamezni ukrepi in višina razpoložljivih sredstev za posamezen ukrep kot to določa odlok o proračunu občine za tekoče leto.

9. člen

(spodbujevalni učinek)

(1) Za ukrepe po Uredbi komisije (EU) št. 702/2014 se pomoč lahko dodeli, če ima spodbujevalni učinek. Pomoč ima

spodbujevalni učinek, če je vloga za pomoč predložena pred začetkom izvajanja projekta ali dejavnosti.

(2) Vloga za pomoč mora vsebovati najmanj naslednje podatke:

– ime in velikost podjetja;

– opis projekta ali dejavnosti, vključno z datumom začetka in konca;

– lokacijo projekta ali dejavnosti;

– seznam upravičenih stroškov;

– vrsto (nepovratna sredstva, posojilo, jamstvo, vračljivi predujem ali drugo) in znesek javnega financiranja, potrebnega za projekt ali dejavnost ter

– izjave vlagatelja:

a) da ne prejema oziroma ni v postopku pridobivanja pomoči za iste upravičene stroške iz drugih javnih virov ter

b) glede izpolnjevanja pogojev iz prvega odstavka 7. člena tega pravilnika.

10. člen

(dodelitev sredstev)

(1) O dodelitvi sredstev upravičencem po tem pravilniku, na predlog strokovne komisije, ki je imenovana s strani župana, odloča občinska uprava Občine Rogašovci.

(2) Zoper odločitev iz prejšnjega odstavka lahko upravičenec vložiti pritožbo pri županu občine v roku 15 dni od prejema sklepa. Odločitev župana je dokončna.

(3) Medsebojne obveznosti med občino in prejemnikom pomoči se uredijo s pogodbo.

11. člen

(izplačila sredstev)

Upravičencem se sredstva iz proračuna občine izplačajo na podlagi zahtevka. Zahtevek mora vsebovati naslednjo dokumentacijo:

– dokazila o plačilu obveznosti (račun/situacija in potrdilo/dokazilo o plačanem računu),

– druga dokazila, določena z javnim razpisom (poročilo ali dokazilo o opravljenem delu oziroma storitvi, dokazilo o izvedbi nadzornih ukrepov ...).

12. člen

(kumulacija)

(8. člen Uredbe Komisije (EU) št. 702/2014)

(1) Najvišji zneski pomoči po posameznih ukrepih, določeni od 13. do vključno 15. člena pravilnika, ne smejo preseči najvišjih zneskov pomoči določenih v členih 14, 15, 28 in 43 Uredbe Komisije (EU) št. 702/2014 ne glede na to ali se podpora za projekt ali dejavnost v celoti financira iz nacionalnih sredstev ali pa se delno financira iz sredstev EU.

(2) Pomoč izvzeta z Uredbo Komisije (EU) št. 702/2014 se lahko kumulira z vsako drugo državno pomočjo v zvezi z istimi upravičenimi stroški, ki se deloma ali v celoti prekrivajo samo, če se s tako kumulacijo ne preseže najvišje intenzivnosti pomoči ali zneska pomoči, ki se uporablja za zadevno pomoč v skladu z Uredbo Komisije (EU) št. 702/2014.

(3) Pomoč izvzeta z Uredbo Komisije (EU) št. 702/2014, se ne kumulira s plačili iz člena 81(2) in člena 82 Uredbe (EU) št. 1305/2013 v zvezi z istimi upravičenimi stroški, če bi bila s tako kumulacijo presežena intenzivnost pomoči ali znesek pomoči, ki sta določena v Uredbi Komisije (EU) št. 702/2014.

(4) Pomoč izvzeta z Uredbo Komisije (EU) št. 702/2014 se ne sme kumulirati z nobeno pomočjo *de minimis* v zvezi z istimi upravičenimi stroški, če bi bila s tako kumulacijo presežena intenzivnost pomoči ali znesek pomoči, ki sta določena v Uredbi Komisije (EU) št. 702/2014.

II. UKREPI V SKLADU Z UREDBO KOMISIJE (EU)
ŠT. 702/2014

13. člen

UKREP 1: Pomoč za naložbe v opredmetena ali neopredmetena sredstva na kmetijskih gospodarstvih v zvezi s primarno kmetijsko proizvodnjo (14. člen Uredbe Komisije (EU) št. 702/2014)

(1) Z naložbo se skuša doseči vsaj enega od naslednjih ciljev:

– Izboljšanje splošne učinkovitosti in trajnosti kmetijskega gospodarstva, zlasti z zmanjšanjem stroškov proizvodnje ali izboljšanjem in preusmeritvijo proizvodnje;

– Izboljšanje naravnega okolja, higienskih razmer ali standardov za dobrobit živali, če zadevna naložba presega veljavne standarde Unije;

– Vzpostavljanje in izboljšanje infrastrukture, povezane z razvojem, prilagajanjem in modernizacijo kmetijstva, vključno z dostopom do kmetijskih zemljišč, komasacijo in izboljšanjem zemljišč, oskrbo in varčevanjem z energijo in vodo.

(2) Pomoč se ne dodeli za:

– nakup proizvodnih pravic, pravic do plačila in letnih rastlin;

– zasaditev letnih rastlin;

– dela v zvezi z odvodnjavanjem;

– nakup živali in samostojen nakup kmetijskih zemljišč;

– naložbe za skladnost s standardi Unije, z izjemo pomoči, dodeljene mladim kmetom v 24 mesecih od začetka njihovega delovanja;

– za že izvedena dela, razen za izdelavo projektne dokumentacije;

– investicije, ki se izvajajo izven območja občine;

– investicije, ki so financirane iz drugih javnih virov Republike Slovenije ali EU, vključno s sofinanciranjem prestrukturiranja vinogradov;

– stroške, povezane z zakupnimi pogodbami;

– obratna sredstva.

(3) Pomoč za naložbe v kmetijska gospodarstva za primarno proizvodnjo se lahko dodeli za:

1.1 Posodabljanje kmetijskih gospodarstev,

1.2 Urejanje kmetijskih zemljišč in pašnikov.

1.1 Posodabljanje kmetijskih gospodarstev

Pomoč se lahko dodeli za naložbe v živinorejsko in rastlinsko proizvodnjo na kmetijskih gospodarstvih.

Upravičeni stroški:

– stroški izdelave projektne dokumentacije za novogradnjo (rekonstrukcijo) hlevov in gospodarskih poslopij na kmetijskih gospodarstvih;

– stroški gradnje, rekonstrukcije ali adaptacije hlevov in gospodarskih poslopij na kmetijskih gospodarstvih, ki služijo primarni kmetijski proizvodnji ter ureditev izpustov (stroški materiala, ki so povezani z naložbo);

– stroški nakupa nove kmetijske mehanizacije do njene tržne vrednosti;

– stroški opreme hlevov in gospodarskih poslopij;

– stroški nakupa rastlinjaka, montaže ter opreme z izjemo namakalnih naprav;

– stroški nakupa in postavitve zaščite pred neugodnimi vremenskimi razmerami (protitočne mreže ...);

– stroški nakupa računalniške programske opreme, patentov, licenc, avtorskih pravic in blagovnih znamk.

Upravičenci do pomoči:

– kmetijska gospodarstva, vpisana v register kmetijskih gospodarstev, ki ležijo na območju občine in katerih naložba se izvaja na območju občine;

– dejavnost primarne kmetijske proizvodnje opravljajo na najmanj 1 ha primerljivih kmetijskih površin v občini.

Pogoji za pridobitev:

– predložitev ustreznega dovoljenja za izvedbo investicije, če je s predpisi s področja gradnje objektov to potrebno;

– projektna dokumentacija za izvedbo naložbe ter dokazila o teh stroških, kadar so upravičeni do sofinanciranja;

– za naložbo, ki mora biti v skladu z določili 14(5) člena Uredbe 702/2014, mora biti presoja vplivov na okolje, če je le-ta potrebna, predložena z vlogo za pridobitev pomoči;

– ponudba oziroma predračun za načrtovano naložbo;

– predložitev oddane zbirne vloge (subvencijska vloga) v tekočem oziroma preteklem letu, če rok za oddajo zbirne vloge v tekočem letu še ni potekel;

– poslovni načrt ali mnenje o upravičenosti in ekonomičnosti investicije, ki ga pripravi pristojna strokovna svetovalna služba;

– drugi pogoji, opredeljeni z javnim razpisom.

Intenzivnost pomoči:

– do 50 % upravičenih stroškov naložb na kmetijskih gospodarstvih.

Najvišji skupni znesek pomoči za posamezno naložbo oziroma za več naložb hkrati na kmetijskem gospodarstvu lahko znaša do 3.000 EUR na upravičenca na leto.

Vlogo za pomoč v okviru tega ukrepa predloži nosilec kmetijskega gospodarstva oziroma od njega pooblaščen oseba.

1.2 Urejanje kmetijskih zemljišč in pašnikov

Pomoč se lahko dodeli za namen urejanja kmetijskih zemljišč in pašnikov.

Upravičeni stroški:

– stroški izdelave načrta ureditve kmetijskega zemljišča (nezahtevne agromelioracije, pašniki);

– stroški izvedbe del za nezahtevne agromelioracije;

– stroški nakupa opreme za ograditev in pregraditev pašnikov z ograjo;

– stroški nakupa opreme za ureditev napajališč za živino.

Upravičenci do pomoči:

– posamezna kmetijska gospodarstva in ali več kmetijskih gospodarstev, vključenih v skupno naložbo (pašna skupnost, agrarna skupnost ...);

– kmetijska gospodarstva, vpisana v register kmetijskih gospodarstev, ki ležijo na območju občine in katerih naložba se izvaja na območju občine;

– dejavnost primarne kmetijske proizvodnje opravljajo na najmanj 1 ha primerljivih kmetijskih površin v občini.

Pogoji za pridobitev:

– ustrezna dovoljenja oziroma projektna dokumentacija za izvedbo naložbe ter dokazila o teh stroških, kadar so upravičeni do sofinanciranja;

– ponudba oziroma predračun stroškov, za katere se uveljavlja pomoč;

– kopija katastrskega načrta in program del, ki ga pripravi pristojna strokovna svetovalna služba, kadar je predmet podpore ureditev kmetijskih zemljišč ali nezahtevna agromelioracija;

– poslovni načrt ali mnenje o upravičenosti in ekonomičnosti investicije, ki ga pripravi pristojna strokovna svetovalna služba, kadar je predmet podpore ureditev pašnika;

– dovoljenje lastnika zemljišča za izvedbo naložbe v primeru zakupa zemljišča;

– drugi pogoji, opredeljeni z razpisom.

Intenzivnost pomoči:

– do 50 % upravičenih stroškov naložb na kmetijskih gospodarstvih.

Najvišji skupni znesek pomoči za posamezno naložbo oziroma za več naložb hkrati na kmetijskem gospodarstvu lahko znaša do 3.000 EUR na upravičenca na leto.

Vlogo za pomoč v okviru tega ukrepa predloži nosilec kmetijskega gospodarstva oziroma pooblaščen oseba, ki jo pooblastijo vsi nosilci kmetijskih gospodarstev, ki so vključeni v skupno naložbo.

14. člen

UKREP 2: Pomoč za komasacijo kmetijskih in gozdnih zemljišč (15. člen in 43. člen Uredbe Komisije (EU) št. 702/2014)

Cilj pomoči je zaokrožitev kmetijskih oziroma gozdnih zemljišč za zmanjšanje razdrobljenosti in racionalnejšo rabo kmetijskih oziroma gozdnih zemljišč.

Upravičeni stroški:

– stroški pravnih in upravnih postopkov pri medsebojni menjavi kmetijskih oziroma gozdnih zemljišč, vključno s stroški pregleda.

Upravičenci do pomoči:

– kmetijska gospodarstva, ki izpolnjujejo pogoje iz prvega odstavka 6. člena tega pravilnika in imajo v zaokrožitvah vključena kmetijska in gozdna zemljišča, ki ležijo na območju občine.

Pogoji za pridobitev:

– načrt o nameravani zaokrožitvi kmetijskih/gozdnih zemljišč;

– mnenje o upravičenosti zaokrožitve pristojne strokovne svetovalne službe;

– predračun oziroma ocena upravičenih stroškov;

– drugi pogoji, opredeljeni z razpisom.

Intenzivnost pomoči:

– do 100 % upravičenih stroškov pravnih in upravnih postopkov, vključno s stroški pregleda.

Vlogo za pomoč v okviru tega ukrepa predloži nosilec kmetijskega gospodarstva oziroma od njega pooblaščen oseba.

15. člen

UKREP 3: Pomoč za plačilo zavarovalnih premij
(28. člen Uredbe Komisije (EU) št. 702/2014)

Cilj pomoči je sofinanciranje dela zavarovalnih premij za zavarovanje kmetijske proizvodnje, z namenom kritja izgub zaradi naslednjih dejavnikov:

– naravnih nesreč;

– slabih vremenskih razmer, ki jih je mogoče enačiti z naravnimi nesrečami;

– drugih slabih vremenskih razmer;

– bolezni živali ali škodljivih organizmov na rastlinah;

– zaščitene živali.

Pomoč:

– ne sme ovirati delovanja notranjega trga zavarovalniških storitev;

– ni omejena na zavarovanje, ki ga ponuja eno samo zavarovalniško podjetje ali skupina podjetij;

– ni pogojena s tem, da se zavarovalna pogodba sklene z zavarovalnico, ki ima sedež v zadevni državi članici.

Zavarovanje:

– krije le stroške za nadomestitev izgub iz prvega odstavka tega člena;

– ne zahteva ali določa vrste ali količine prihodnje kmetijske proizvodnje.

S pomočjo se spodbuja kmetijske pridelovalce, da zavarujejo svoje pridelke pred posledicami škodnih dogodkov iz prejšnjega odstavka.

Upravičeni stroški:

– sofinanciranje stroškov zavarovalnih premij, vključno s pripadajočim davkom od prometa zavarovalnih poslov.

Upravičenci do pomoči:

– kmetijska gospodarstva, vpisana v register kmetijskih gospodarstev, s sedežem na območju občine in ki sklenejo zavarovalno polico za tekoče leto, ki je vključena v sofinanciranje po nacionalni uredbi za tekoče leto;

– v imenu upravičencev lahko sofinancirani del premije uveljavljajo zavarovalnice, ki imajo dovoljenje za opravljanje zavarovalnih poslov v dotični zavarovalni vrsti.

Pogoji za pridobitev:

– veljavna zavarovalna polica, z obračunano višino nacionalnega sofinanciranja;

– zahtevek zavarovalnice za plačilo sofinanciranega dela zavarovalne premije s priloženim seznamom upravičencev na podlagi predhodno sklenjene pogodbe o poslovnem sodelovanju z občino.

Intenzivnost pomoči:

– pomoč po tem pravilniku, skupaj s pomočjo po nacionalni uredbi o sofinanciranju zavarovalnih premij za zavarovanje primarne kmetijske proizvodnje, ne sme preseči 65 % stroškov zavarovalne premije;

– najnižji oziroma najvišji znesek dodeljene pomoči se lahko določi z javnim razpisom.

III. UKREPI DE MINIMIS V SKLADU Z UREDBO KOMISIJE (EU) ŠT. 1407/2013

16. člen

(splošne določbe de minimis Uredbe Komisije (EU) št. 1407/2013)

(1) Do de minimis pomoči v skladu z Uredbo Komisije (EU) št. 1407/2013 z dne 18. decembra 2013 niso upravičena podjetja iz sektorjev:

– ribištva in akvakulture;

– primarne proizvodnje kmetijskih proizvodov iz seznama v Prilogi I k Pogodbi o delovanju Evropske unije;

– predelave in trženja kmetijskih proizvodov iz seznama v Prilogi I k Pogodbi o delovanju Evropske unije v naslednjih primerih:

a) če je znesek pomoči določen na podlagi cene ali količine zadevnih proizvodov, ki so kupljeni od primarnih proizvajalcev ali jih zadevna podjetja dajo na trg;

b) če je pomoč pogojena s tem, da se delno ali v celoti prenese na primarne proizvajalce.

(2) Pomoč ne bo namenjena izvozu oziroma z izvozom povezane dejavnosti v tretje države ali države članice, kot je pomoč, neposredno povezana z izvoženimi količinami, z ustanovitvijo in delovanjem distribucijske mreže ali drugimi tekočimi izdatki, povezanimi z izvozno dejavnostjo.

(3) Pomoč ne bo pogojena s prednostno rabo domačih proizvodov pred uvoženimi.

(4) Pomoč ne bo namenjena za nabavo vozil za prevoz tovora v podjetjih, ki opravljajo komercialni cestni tovorni prevoz.

(5) Do finančnih spodbud niso upravičeni tisti subjekti, ki nimajo poravnanih zapadlih obveznosti do Občine Rogašovci ter davčni dolžniki.

(6) Do sredstev niso upravičena mikro, majhna in srednje velika podjetja, ki so po Zakonu o finančnem poslovanju, postopkih zaradi insolventnosti in prisilnem prenehanju (Uradni list RS, št. 13/14 in 10/15) v prisilni poravnavi, stečaju ali likvidaciji ter so kapitalsko neustrezna, kar pomeni, da je izguba tekočega leta skupaj s prenesenimi izgubami dosegla polovico osnovnega kapitala družbe.

(7) Skupna vrednost pomoči, dodeljena istemu upravičencu oziroma enotnemu podjetju na podlagi pravila »de minimis« v skladu z Uredbo Komisije (ES) št. 1407/2013 z dne 18. decembra 2013 o uporabi členov 107 in 108 Pogodbe o delovanju Evropske unije pri pomoči de minimis (Uradni list EU L 352, 24. 12. 2013) ne sme preseči 200.000,00 EUR (v primeru podjetij, ki delujejo v komercialnem cestnem tovornem prometu, znaša zgornja dovoljena meja pomoči 100.000,00 EUR) v obdobju zadnjih treh poslovnih let, ne glede na obliko in namen pomoči ter ne glede na to, ali se pomoč dodeli iz sredstev države, občine ali Unije.

(8) Če je podjetje dejavno v sektorjih iz prvega odstavka tega člena, ter je poleg tega dejavno v enem ali več sektorjih, ali opravlja še druge dejavnosti, ki sodijo na področje uporabe Uredbe Komisije (ES) št. 1407/2013, se ta uredba uporablja za pomoč, dodeljeno v zvezi s slednjimi sektorji ali dejavnostmi, če podjetje na ustrezen način, kot je ločevanje dejavnosti ali razlikovanje med stroški, zagotovi, da dejavnosti v sektorjih, ki so izključeni iz področja uporabe te uredbe, ne prejemajo pomoči de minimis na podlagi Uredbe Komisije (ES) št. 1407/2013.

(9) Pomoči po tem pravilniku za ukrepe na podlagi Uredbe Komisije (EU) št. 1407/2013 se ne dodeli za davek na dodano vrednost.

17. člen

(kumulacija de minimis pomoči)

(1) Pomoč de minimis se ne sme kumulirati z državno pomočjo v zvezi z istimi upravičenimi stroški ali državno pomočjo

za isti ukrep za financiranje tveganja, če bi se s takšno kumulacijo preseгла največja intenzivnost pomoči ali znesek pomoči.

(2) Pomoč *de minimis*, dodeljena v skladu z Uredbo Komisije (EU) št. 1407/2013, se lahko kumulira s pomočjo *de minimis*, dodeljeno v skladu z Uredbo Komisije (EU) št. 360/2012 do zgornje meje, določene v Uredbi Komisije (EU) št. 360/2012.

(3) Pomoč *de minimis*, dodeljena v skladu z Uredbo Komisije (EU) št. 1407/2013, se lahko kumulira s pomočjo *de minimis*, dodeljeno v skladu z drugimi uredbami *de minimis* do ustrezne zgornje meje (200.000 oziroma 100.000 EUR).

18. člen

UKREP 4: Pomoč za naložbe v predelavo in trženje kmetijskih in živilskih proizvodov ter naložbe v dopolnilno in nekmetijsko dejavnost na kmetiji – de minimis

Cilj pomoči je diverzifikacija dejavnosti na kmetijskih gospodarstvih v predelavo in trženje kmetijskih in živilskih proizvodov ter širjenje dopolnilnih in nekmetijskih dejavnosti na kmetijskih gospodarstvih.

Upravičeni stroški:

– stroški izdelave projektne dokumentacije za naložbo v predelavo in trženje kmetijskih in živilskih proizvodov ter naložbe v dopolnilne in nekmetijske dejavnosti na kmetiji;

– stroški gradnje ali obnove objekta za dejavnosti predelave in trženja kmetijskih proizvodov ter dopolnilne in nekmetijske dejavnosti na kmetiji;

– stroški nakupa nove opreme in naprav za dejavnosti predelave in trženja na kmetijah ter dopolnilne in nekmetijske dejavnosti.

Upravičenci do pomoči:

– kmetijska gospodarstva, ki se ukvarjajo z dopolnilno in nekmetijsko dejavnostjo, predelavo ali trženjem kmetijskih proizvodov na kmetijskem gospodarstvu in so vpisana v register kmetijskih gospodarstev, s sedežem dejavnosti in naložbo na območju občine;

– imajo minimalno 1 ha primerljivih kmetijskih površin v občini.

Pogoji za pridobitev sredstev:

– dovoljenje za opravljanje dopolnilne in nekmetijske dejavnosti na kmetijskem gospodarstvu;

– dokazilo oziroma potrdilo o registraciji dopolnilne oziroma nekmetijske dejavnosti, kolikor upravičenec pomoči še nima dovoljenja za opravljanje dejavnosti;

– dopolnilna in nekmetijska dejavnost se mora izvajati na kmetiji še vsaj 5 let po zaključeni naložbi;

– ustrezno dovoljenje za izvedbo investicije, če je s predpisi s področja gradnje objektov to potrebno;

– projektna dokumentacija za izvedbo naložbe;

– poslovni načrt za izvedbo naložbe ali mnenje o upravičenosti in ekonomičnosti investicije, ki ga pripravi pristojna strokovna svetovalna služba;

– račun in dokazila o plačilu stroškov, za katere se uveljavlja pomoč;

– drugi pogoji, opredeljeni z javnim razpisom.

Intenzivnost pomoči:

– do 50 % upravičenih stroškov, vendar največ do 3.000 EUR na upravičenca na leto.

19. člen

UKREP 5: Pomoč za izobraževanje in usposabljanje na področju dopolnilnih in nekmetijskih dejavnosti na kmetiji ter predelave in trženja

Cilj pomoči je doseganje višje ravni strokovne izobraženosti in usposobljenosti kmetov in njihovih družinskih članov s področja dopolnilnih in nekmetijskih dejavnosti na kmetiji ter predelave in trženja kmetijskih proizvodov, ki niso proizvodi primarne kmetijske proizvodnje.

Upravičeni stroški:

– stroški kotizacije in šolnin za tečaje, seminarje, predavanja in strokovne ekskurzije povezane z dopolnilnimi in

nekmetijskimi dejavnostmi ter predelavo in trženjem kmetijskih proizvodov;

– stroški prevoza in stroški vstopnin za strokovne ogledе povezane z dopolnilnimi in nekmetijskimi dejavnostmi ter predelavo in trženjem kmetijskih proizvodov;

– stroški strokovnih gradiv, pomembnih za izobraževanje in usposabljanje povezano z dopolnilnimi in nekmetijskimi dejavnostmi ter predelavo in trženjem kmetijskih proizvodov;

– stroški udeležbe na sejmih, povezanih z dopolnilnimi in nekmetijskimi dejavnostmi ter predelavo in trženjem kmetijskih proizvodov.

Upravičenci do pomoči:

– kmetijska gospodarstva, ki se ukvarjajo z dopolnilno in nekmetijsko dejavnostjo, predelavo ali trženjem kmetijskih proizvodov na kmetijskem gospodarstvu in so vpisana v register kmetijskih gospodarstev ter imajo sedež na območju občine;

– imajo minimalno 1 ha primerljivih kmetijskih površin v občini.

Pogoji za pridobitev sredstev:

– dokazilo oziroma potrdilo o registraciji dopolnilne oziroma nekmetijske dejavnosti;

– račun in dokazila o plačilu stroškov, za katere se uveljavlja pomoč;

– program izobraževanja oziroma usposabljanja povezanega z dopolnilnimi in nekmetijskimi dejavnostmi na kmetiji, predelavo ali trženjem kmetijskih proizvodov;

– drugi pogoji, opredeljeni z javnim razpisom.

Intenzivnost pomoči:

– do 50 % upravičenih stroškov, vendar največ do 3.000 EUR na upravičenca na leto.

20. člen

(obveznosti prejemnika pomoči *de minimis* in občine)

(1) Prejemnik pomoči mora imeti za nakazilo dodeljenih sredstev odprt transakcijski račun v Republiki Sloveniji.

(2) Prejemnik mora k vlogi predložiti:

– pisno izjavo o vseh drugih pomočeh *de minimis*, ki jih je upravičenec oziroma enotno podjetje prejelo na podlagi te ali drugih uredb *de minimis* v predhodnih dveh in v tekočem proračunskem letu;

– pisno izjavo o drugih že prejetih (ali zaprosenih) pomočeh za iste upravičene stroške in zagotovilo, da z dodeljenim zneskom pomoči *de minimis*, ne bo presežena zgornja meja *de minimis* pomoči ter intenzivnosti pomoči po drugih predpisih;

– seznam podjetij, s katerimi je lastniško povezan, tako da se preveri skupen znesek že prejetih *de minimis* pomoči za vsa, z njim povezana podjetja;

– izjavo o ločitvi dejavnosti oziroma stroškov vezano na določilo osmega odstavka 16. člena tega pravilnika.

(3) Občina bo s sklepom pisno obvestila prejemnika:

– da je pomoč dodeljena po pravilu *de minimis* v skladu z Uredbo Komisije (EU) št. 1407/2013 z dne 18. decembra 2013 o uporabi členov 107 in 108 Pogodbe o delovanju Evropske unije pri pomoči *de minimis* (Uradni list EU L 352, 24. 12. 2013),

– o odobrenem znesku *de minimis* pomoči.

IV. NADZOR IN SANKCIJE

21. člen

(nadzor in sankcije)

(1) Namensko porabo proračunskih sredstev za ohranjanje in spodbujanje razvoja kmetijstva in podeželja v občini, pridobljenih po tem pravilniku in izpolnjevanje pogodbenih obveznosti, spremlja in preverja občinska uprava in komisija, ki jo imenuje župan.

(2) V primeru ugotovljene nenamenske porabe sredstev, mora prejemnik vrniti odobrena sredstva v celoti s pripadajočimi zakonitimi zamudnimi obrestmi, če se ugotovi:

– da so bila dodeljena sredstva delno ali v celoti nenamensko porabljena;

– da je upravičenec za katerikoli namen pridobitve sredstev navajal neresnične podatke;

– da je upravičenec za isti namen in iz istega naslova že pridobil finančna sredstva.

(3) V navedenih primerih ugotovljene nenamenske porabe sredstev, upravičenec izgubi pravico do pridobitve sredstev po tem pravilniku za naslednji dve leti.

V. HRAMBA DOKUMENTACIJE

22. člen

(hramba)

Upravičenec mora hraniti vso dokumentacijo, ki je bila podlaga za odobritev pomoči po tem pravilniku, deset let od datuma prejema pomoči iz tega pravilnika.

Občina mora voditi natančne evidence z informacijami o dodeljenih pomočeh in dokazili o izpolnjevanju pogojev deset let od dneva zadnje dodelitve pomoči po tem pravilniku.

VI. KONČNE DOLOČBE

23. člen

Z dnem uveljavitve tega pravilnika preneha veljati Pravilnik o dodeljevanju državnih pomoči na področju razvoja kmetijstva in podeželja v Občini Rogašovci (Uradni list RS, št. 113/07).

24. člen

Ta pravilnik začne veljati naslednji dan po objavi v Uradnem listu Republike Slovenije.

Določbe tega pravilnika se v delu, ki se nanaša na dodelitev pomoči po Uredbi Komisije (EU) št. 702/2014/EU, začnejo uporabljati po objavi obvestila župana v Uradnem listu Republike Slovenije o pridobitvi potrdila Evropske komisije o prejemu povzetka informacij o državni pomoči z identifikacijsko številko pomoči.

Št. 007-4/2015-41

Rogašovci, dne 31. marca 2016

Župan

Občine Rogašovci
Edvard Mihalič l.r.

1058. Sklep o določitvi cene storitve pomoči družini na domu za leto 2016

Na podlagi 99. in 101. člena Zakona o socialnem varstvu (Uradni list RS, št. 3/07 – UPB2, 23/07, 41/07 in 57/12), 17. člena Pravilnika o metodologiji za oblikovanje cen socialno varstvenih storitev (Uradni list RS, št. 87/06, 127/06, 8/07, 51/08, 5/09 in 6/12) ter 17. člena Statuta Občine Rogašovci (Uradni list RS, št. 66/99, 76/02, 29/03, 88/05, 79/06, 69/10) je Občinski svet Občine Rogašovci na 10. redni seji dne 31. 3. 2016 sprejel

S K L E P

o določitvi cene storitve pomoči družini na domu za leto 2016

1. člen

Občinski svet Občine Rogašovci soglaša, da bo ekonomska cena storitve Pomoči družini na domu za leto 2016 znašala 14,88 EUR na efektivno uro. V ekonomsko ceno so vključeni stroški storitve pomoči na domu do uporab-

nika storitve (stroški neposredne socialne oskrbe) v višini 12,00 EUR na efektivno uro in stroški strokovne priprave v zvezi s sklenitvijo dogovora, vodenja in koordiniranja neposrednega izvajanja storitve v višini 2,88 EUR na efektivno uro.

2. člen

Kot osnova za plačilo cene storitve do upravičencev storitve Pomoč družini na domu se določi cena v višini 6,00 EUR za efektivno uro. Razliko do polne cene storitve 14,88 EUR prizna Občina Rogašovci kot subvencijo v višini 6,00 EUR za neposredno izvajanje storitve na domu uporabnikov in subvencijo v višini 2,88 EUR za stroške strokovne priprave v zvezi s sklenitvijo dogovora in stroške vodenja in koordiniranja neposrednega izvajanja storitve in jo bo pokrivala iz sredstev občinskega proračuna na področju socialnega varstva.

3. člen

Domanii, Zavodu za dnevno varstvo starejših in pomoč na domu, Puconci, Puconci 79, 9201 Puconci, se bodo sredstva za izvajanje storitve pomoči družini na domu nakazovala mesečno, na podlagi sklenjene pogodbe.

4. člen

Ta sklep začne veljati naslednji dan po objavi v Uradnem listu Republike Slovenije.

Št. 122-6/2016-5

Rogašovci, dne 31. marca 2016

Župan

Občine Rogašovci
Edvard Mihalič l.r.

SEVNICA

1059. Razpis nadomestnih volitev dveh članov sveta Krajevne skupnosti Dolnje Brezovo

Na podlagi 32. člena v povezavi s 114. členom Zakona o lokalnih volitvah (Uradni list RS, št. 94/07 – UPB3, 45/08, 83/12) Občinska volilna komisija Občine Sevnica

RAZPISUJE

nadomestne volitve dveh članov sveta Krajevne skupnosti Dolnje Brezovo

I.

Nadomestne volitve dveh članov sveta Krajevne skupnosti Dolnje Brezovo se opravijo v nedeljo, 29. maja 2016.

II.

Za dan razpisa volitev, s katerim začno teči roki za volilna opravila, se šteje ponedeljek, 11. april 2016.

III.

Za izvedbo volitev skrbi občinska volilna komisija.

Št. 041-0001/2016

Sevnica, dne 5. aprila 2016

Anton Grilc l.r.

Predsednik Občinske volilne komisije
Občine Sevnica

SLOVENJ GRADEC

1060. Odlok o razglasitvi kulturnih spomenikov lokalnega pomena na območju Mestne občine Slovenj Gradec

Na podlagi 12. in 13. člena Zakona o varstvu kulturne dediščine (Uradni list RS, št. 16/08, 123/08, 8/11 – ORZVKD39, 90/12 in 111/13) in 16. člena Statuta Mestne občine Slovenj Gradec (Uradni list RS, št. 43/08 – uradno prečiščeno besedilo) ter Strokovnih podlag za razglasitev kulturnih spomenikov lokalnega pomena za občino Slovenj Gradec, ki jih je pripravil Zavod za varstvo kulturne dediščine Slovenije, Območna enota Maribor, je Občinski svet Mestne občine Slovenj Gradec na 15. redni seji dne 16. 3. 2016 sprejel

O D L O K

o razglasitvi kulturnih spomenikov lokalnega pomena na območju Mestne občine Slovenj Gradec

1. člen

S tem odlokom Mestna občina Slovenj Gradec (v nadaljevanju: občina) razglasi kulturne spomenike lokalnega pomena na območju občine Slovenj Gradec.

2. člen

Namen odloka je, da se ohranijo kulturne, zgodovinske, arheološke, urbanistične, etnološke in umetnostnozgodovinske vrednote ter zagotovi njihov nadaljnji obstoj v občini.

3. člen

Odlok vsebuje naslednja določila o kulturnih spomenikih, ki jih povzema iz strokovnih podlag zavoda za varstvo kulturne dediščine Slovenije, Območna enota Maribor, in sicer:

- identifikacijo spomenika, ki zajema evidenčno številko dediščine (v nadaljevanju: EŠD), ime enote in natančno lokacijo,
- opis lastnosti, ki utemeljujejo razglasitev spomenika,
- vplivno območje, pri čemer so upoštevane zgodovinske, funkcionalne in vizualne lastnosti ter pomen spomenika,
- merilo, v katerem so vrisane meje območij kulturnih spomenikov in njihovih vplivnih območij na digitalnem in preglednem katastrskem načrtu.

4. člen

Kulturno dediščino predstavljajo območja in kompleksi, grajeni ali drugače oblikovani objekti, predmeti ali skupine predmetov oziroma ohranjena materialna dela kot rezultat ustvarjalnosti človeka in njegovih različnih dejavnosti, družbenega razvoja in dogajanj, značilnih za posamezna obdobja v slovenskem in širšem prostoru, katerih varstvo je zaradi njihovega zgodovinskega, kulturnega in civilizacijskega pomena v javnem interesu. Dediščina, katere značilnosti so po strokovnih merilih posebnega pomena za ožje in širše lokalno okolje, lahko dobi status spomenika lokalnega pomena.

Spomeniki so posamezni premični in nepremični predmeti, njihove zbirke, stavbe, naselja ali njihovi deli ter območja. Po svojih lastnostih so predvsem:

- **arheološka najdišča** so originalni kraji deponiranja arheoloških ostalin, to je stvari in vsakršnih sledov človekovega delovanja iz preteklih obdobj, ki so identificirani z ustreznimi strokovnimi postopki;
- **stavbe** so eno- ali večprostorni grajeni objekti s streho. So odraz in primer stopenj gospodarskega, kulturnega, socialnega, političnega, tehnološkega in verskega razvoja. Ločimo gospodarsko/proizvodne, javne, poslovne in stanovanjske stavbe, ki spadajo v okvir profanih stavb, ter sakralne stavbe, ki so v osnovi namenjene bogoslužju;

- **parki in vrtovi** so deli odprtega prostora, oblikovani v razmerju med grajenimi ali oblikovanimi objekti, rastlinjem, vodo in reliefom. V to zvrst sodijo tudi drevoredi, alpinetumi, gaji, rozariji, skalnjaki, zeliščni vrtovi in druge vrtnoarhitekturne ureditve (ureditve javnih prostorov);

- **stavbe s parki in vrtovi** so enovite celote oblikovanega odprtega prostora in grajenih objektov. Ločimo profane stavbe s parki ali z vrtovi (dvorec s parkom ali z vrtom, grad s parkom ali z vrtom, zdravilišče) in sakralne stavbe s parki ali z vrtovi;

- **spominski objekti ali kraji** so grajeni ali oblikovani objekti in prostori izražanja spoštovanja ter spominjanja na neko osebo, dejavnost, dejstvo, dogodek. Ločimo domove pomembnih osebnosti, znamenja, objekte in kraje mrtvih, kraje zgodovinskih dogodkov, preproste vojaške objekte, kraje spominjanja na človeško poselitve ali dejavnost;

- **drugi objekti in naprave** so grajeni objekti ali večji predmeti iz več sestavljenih delov in služijo tistim človeškim potrebam, ki niso bivanje ali opravljanje dejavnosti v stavbi. So odraz in primer stopenj gospodarskega, kulturnega, političnega in tehnološkega razvoja. Ločimo delovne naprave, industrijske/gospodarske objekte, kulturne in vadbene objekte, objekte transportne infrastrukture, objekte urbane opreme, signalne ter merilne naprave in objekte ter zidove in jarke;

- **naselja in njihovi deli** so prostori trajne človeške poselitve, združujejo bivališča z javnimi objekti, prostori in funkcijami. Obsegajo podeželska (zaselek, vas), trška in mestna naselja, njihove dele (trg, četrt, kolonija, ulica) ter druga območja poselitve skupaj s pripadajočimi zemljišči;

- **kulturna krajina** je del odrtega prostora z naravnimi in grajenimi ali oblikovanimi sestavinami, katerega strukturo, razvoj in rabo pretežno določajo človekovi posegi in dejavnosti. Glede na strukturne značilnosti ločimo kmetijske krajine, poseljene krajine in zgodovinske krajine.

- **ostalo** je zvrst, v katero sodi nepremična kulturna dediščina, ki je ni mogoče uvrstiti v nobeno od naštetih zvrsti.

5. člen

Za kulturne spomenike lokalnega pomena se razglasijo naslednje enote dediščine:

a) **Arheološka najdišča****EŠD: 311****Ime enote: Gradišče – Gradišče**

Lokacija: parc. št. 1575, 797/2, 798, 799/1, 799/2, 802, 803/4, 803/5, 803/6, 803/7, 812, 813, 820/10, 820/11, 820/12, 820/13, 820/4, 820/5, zahodni del 820/6, 820/7, 820/8, 820/9, 824 k.o. Gradišče.

Utemeljitev razglasitve: Gradišče leži severovzhodno nad Slovenj Gradcem in obsega približno 500 x 180 m travniško-gozdne in njivske površine. Izrazitih nasipov okrog vrha kope ni več ohranjenih, mogoče pa jih je domnevati po robovih obrobni teras, ki so s kultivacijo že močno načete. Utrdbe so bolj vidne le še na gozdnem terenu na severni strani naselbine. Utrjena naselbina je nosilec starejše železnodobne poselitve teh krajev in spada med največja slovenska gradišča.

Opis varstvenega režima: Varstveni režim določa:

- varovanje arheoloških ostalin v zemljiščih in v prostoru kot vira človekove preteklosti in kot sredstva za arheološko, zgodovinsko in znanstveno proučevanje;

- zemljišča se ohranjajo v obstoječem stanju, brez novih gradbenih posegov, kmetijske površine se obdelujejo s čim plitvejšim oranjem in čim manjšo uporabo kemijskih sredstev;

- v zemljišča se posega le izjemoma, in sicer v procesu znanstvenega proučevanja in/ali v primeru druge javne koristi, če so izčrpane vse druge prostorske možnosti umestitve objektov javnega interesa;

- v takšnem primeru je potrebno zagotoviti predhodno zaščitno izkopavanje s pridobitvijo popolnega najdiščnega arhiva in njegovo obdelavo;

- v primeru odkritja kvalitetno ohranjenih in za širši prostor kulturno izpovednih ostalin, je le-te potrebno prezentirati »in

situ« in jih primerno vključiti v okolje ter v turistično promocijo kraja.

EŠD: 7943**Ime enote: Legen – Arheološko območje Srednja njiva – Pongradi**

Lokacija: parc. št.: osrednji del 1343/1, 695, osrednji del 696/3, 713, 714, 715/1, 715/2, 715/3 k.o. Legen.

Utemeljitev razglasitve: Ledina "Srednja njiva" in ledina "Na Pungradu – Stari britof" predstavljata arheološki teren nekako na sredini 500 m dolgega hrbta grebena v višini 565 m. Točka je markantna pred vzponom in spustom v dolino k legenski planoti. Glede na zid, ki so ga odkrili pri oranju in najdbo kamnitega orodja, gre predvidoma za prazgodovinsko naselbino. Spomenik je zaradi svoje lege in vsebine širše zanimiv. Potrebna so raziskovanja za ovrednotenje prazgodovinske poselitve tega prostora.

Opis varstvenega režima: Varstveni režim določa:

– varovanje arheoloških ostalin v zemljiščih in v prostoru kot vira človekove preteklosti in kot sredstva za arheološko, zgodovinsko in znanstveno proučevanje;

– zemljišča se ohranjajo v obstoječem stanju, kmetijske površine se obdelujejo s čim plitvejšim oranjem in čim manjšo uporabo kemijskih sredstev;

– v zemljišča se posega v procesu znanstvenega proučevanja in/ali v primeru druge javne koristi, če so izčrpane vse druge prostorske možnosti umestitve objektov javnega interesa;

– v takšnem primeru je potrebno zagotoviti predhodno zaščitno izkopavanje s pridobitvijo popolnega najdiščnega arhiva in njegovo obdelavo;

– v primeru odkritja kvalitetno ohranjenih in za širši prostor kulturno izpovednih ostalin, je le-te potrebno prezentirati »in situ« in jih primerno vključiti v okolje ter v turistično promocijo kraja.

EŠD: 27870**Ime enote: Mislinjska Dobrava – Arheološko območje Dobravski grad**

Lokacija: parc. št.: 1044/5, 1045/2, 1045/23, 1046/1, 1046/2, južni del 1047/1, 1048, 1049/1, 1050, 1051, 1058/1, 1058/2, 1060/1 k.o. Dobrava.

Utemeljitev razglasitve: Na platoju Mislinjske Dobreve, južno od letališke steze (Aerodrom Slovenj Gradec) in neposredno ob graščini Hartenstein leži ograjena naselbina oziroma utrdba. Stavbe so na severni strani naslonjene na ogrado, na južni strani pa se na zunanji strani ograde kaže stolp. Na vzhodni strani utrdbe se v smeri gozda vidijo ostanki rimske ceste.

Glede na zračne posnetke in najdbe iz ekstenzivnih pregledov na tem območju, sklepamo na dolgotrajnejšo poselitve v prazgodovinskem in rimskem obdobju. Za natančno ovrednotenje in zaščito so potrebne sistematične raziskave.

Opis varstvenega režima: Varstveni režim določa:

– varovanje arheoloških ostalin v zemljiščih in v prostoru kot vira človekove preteklosti in kot sredstva za arheološko, zgodovinsko in znanstveno proučevanje;

– zemljišča se ohranjajo v obstoječem stanju, kmetijske površine se obdelujejo s čim plitvejšim oranjem in čim manjšo uporabo kemijskih sredstev;

– v zemljišča se posega v procesu znanstvenega proučevanja in/ali v primeru druge javne koristi, če so izčrpane vse druge prostorske možnosti umestitve objektov javnega interesa;

– v takšnem primeru je potrebno zagotoviti predhodno zaščitno izkopavanje s pridobitvijo popolnega najdiščnega arhiva in njegovo obdelavo;

– v primeru odkritja kvalitetno ohranjenih in za širši prostor kulturno izpovednih ostalin, je le-te potrebno prezentirati »in situ« in jih primerno vključiti v okolje ter v turistično promocijo kraja.

EŠD: 7954**Ime enote: Mislinjska Dobrava – Rimska cesta Celeča – Virunum**

Lokacija: parc. št.: 23/1, 24, 25/2, 25/3, 27/1, 27/3, 28/2, 30/1, 30/2, 30/4, 30/6, 32/2, 33/1, 33/2, 346/2, 553/2, 553/3, 553/4, 554/1, 554/2, 554/3, 554/4, 556/4, 573/1, 579/1, 581, 585/1, 585/2, 586, 715, 716/1, 1045/2, 1046/2, 1047/1, 1047/3, 1049/1, 1050, 1054/1, 1054/3, 1054/5, 1058/2, 1067/1, 1067/5, 1067/8, 1067/16, 1067/17, 1067/21, 1067/23, 1067/31, 1067/41, 1067/59, 1069, 1074/2, 1074/11, 1098/1, 1098/13 vse del k.o. Dobrava.

parc. št.: 577, 600, 728, 2869 k.o. Podgorje.

parc. št.: 60, 63/1, 63/2, 63/6, 63/7, 66/1, 66/7, 88/2, 88/7, 88/11, 88/19, 88/23, 88/25, 88/26, 225/1, 225/3, 278/1, 279, 280, 282, 292/2, 294, 296, 297/1, 298/1, 300/2, 828/1, 828/4, 832/4, 833, 836/1 vse del k.o. Sele.

parc. št.: *80/1, 222/3, 222/6, 226/21, 242/2, 242/5, 242/6, 242/10, 242/11, 243/2, 246/5, 246/10, 339, 342, 343, 346/1, 346/4, 346/10, 347, 350, 351, 352, 358, 359/1, 361, 365/1, 365/4, 368/1, 369, 387/6, 388/1, 388/3, 388/4, 894, 941/1, 947/1, 951, 952/1, 952/2, 952/3, 960/1, 960/2, 960/3, 961/1, 965, 967/2, 968, 989, 992/1, 992/3, 993, 996, 1058, 1060/4, 1060/6, 1062, 1063, 1079, 1080, 1084/1, 1085/1, 1087, 1276/2, 1294/3, 1294/4, 1296, 1310/1, 1313/2, 1314/1, 1318/1, 1321/2, 1342/2, 1357, 1374/1, 1374/2, 1392, 2213/8 vse del k.o. Stari trg.

parc. št.: 1004, 1014/1, 1016, 1024, 1025, 1044, 1048/1, 1049/1, 1049/2, 1050/1, 1050/2, 1058, 1060, 1061, 1071/1, 1072, 1101/11, 1101/12, 1101/14, 1101/16, 1101/20, 1101/21, 1124/1, 1124/2, 1125 vse del k.o. Šmartno pri Slovenj Gradcu.

parc. št.: 226, 227/1, 227/2, 227/3, 229/1, 273/3, 276/1, 277, 282/3, 282/4, 282/30, 282/36, 290/2, 291/1, 292/2, 294, 295, 297/1, 1322, 1324/1, 1324/3, 1324/4, 1324/5, 1325, 1329/1, 1343/1, 1343/2, 1345, 1346/1, 1346/2, 1347, 1352, 1356/1, 1401/2, 1401/3, 1401/4, 1403/1, 1403/2, 1403/5, 1403/7, 1403/9, 1404/1, 1404/3, 1405, 1406, 1407, 1408, 1418/1, 1418/2, 1418/5, 1419, 1420/1, 1606/3, 1606/15, 1607/5, 1607/9, 1607/10, 1628, 1629, 1631, 1632, 1639/2, 1654/1, 1658 vse del k.o. Vrhe.

Utemeljitev razglasitve: Delno ohranjena trasa rimske ceste Celeča – Virunum, katere sestop v rimski Colatio še ni preverjen (možni sta dve varianti). Ponekod je še vidna kot pobočni usek širine 5–6 m ali pa kot nasip enake širine.

Spomenik je kot del rimskega cestnega omrežja evropsko zanimiv.

Opis varstvenega režima: Varstveni režim določa:

– varovanje arheoloških ostalin v zemljiščih in v prostoru kot vira človekove preteklosti in kot sredstva za arheološko, zgodovinsko in znanstveno proučevanje;

– zemljišča se ohranjajo v obstoječem stanju, kmetijske površine se obdelujejo s čim plitvejšim oranjem in čim manjšo uporabo kemijskih sredstev – priporočljiva je ekološka kmetijska pridelava;

– v zemljišča se posega v procesu znanstvenega proučevanja in/ali v primeru druge javne koristi, če so izčrpane vse druge prostorske možnosti umestitve objektov javnega interesa;

– v takšnem primeru je potrebno zagotoviti predhodno zaščitno izkopavanje s pridobitvijo popolnega najdiščnega arhiva in njegovo obdelavo;

– v primeru odkritja kvalitetno ohranjenih in za širši prostor kulturno izpovednih ostalin, je le-te potrebno prezentirati »in situ« in jih primerno vključiti v okolje ter v turistično promocijo kraja.

EŠD: 7948**Ime enote: Pameče – Utrdba**

Lokacija: parc. št.: 923/1 k.o. Pameče.

Utemeljitev razglasitve: Utrdba, ki jo je prvi opisal W. Schmid (Zh VS – 18, 1922, 42), leži na 455 m visokem obronku Pohorja, severno nad vasjo. Umetno zravnana kopa velikosti 16 x 7 m leži v gozdu in je od podaljška grebena proti

jugu oddeljena s plitvim jarkom in nasipom, medtem ko druge strani varujejo strma pobočja.

Utrdba predstavlja arheološki spomenik v prvotni legi, istočasno pa je tudi pomemben krajinski element. Točna časovna pripadnost še ni opredeljena, zanjo bi bile potrebne arheološke raziskave.

Opis varstvenega režima: Varstveni režim določa:

– varovanje arheoloških ostalin v zemljiščih in v prostoru kot vira človekove preteklosti in kot sredstva za arheološko, zgodovinsko in znanstveno proučevanje;

– zemljišča se ohranjajo v obstoječem stanju, brez novih gradbenih posegov, kmetijske površine se obdelujejo s čim plitvejšim oranjem in čim manjšo uporabo kemijskih sredstev;

– v zemljišča se posega le izjemoma, in sicer v procesu znanstvenega proučevanja in/ali v primeru druge javne koristi, če so izčrpane vse druge prostorske možnosti umestitve objektov javnega interesa;

– v takšnem primeru je potrebno zagotoviti predhodno zaščitno izkopavanje s pridobitvijo popolnega najdiščnega arhiva in njegovo obdelavo;

– v primeru odkritja kvalitetno ohranjenih in za širši prostor kulturno izpovednih ostalin, je le-te potrebno prezentirati »in situ« in jih primerno vključiti v okolje ter v turistično promocijo kraja.

EŠD: 7955

Ime enote: Podgorje – Utrdba

Lokacija: parc. št.: 875 k.o. Podgorje.

Utemeljitev razglasitve: Jugovzhodno od domačije Krenker v Preseku se nahaja na ravnici gozdne planote okop pravokotne oblike. Okop sestavlja nasut zemeljski nasip, ki obdaja 24 x 30 m veliko notranjo ravnico, brez sledov kakršnekoli arhitekture. Nasip je deloma že deformiran, višine do 2 m in ima na severni strani useku podoben vhod, širina pri dnu je 1,5 m.

Utrdba predstavlja arheološki spomenik v prvotni legi, istočasno pa je tudi pomemben krajinski element. Za točno časovno opredelitev bi bile potrebne arheološke raziskave.

Opis varstvenega režima: Varstveni režim določa:

– varovanje arheoloških ostalin v zemljiščih in v prostoru kot vira človekove preteklosti in kot sredstva za arheološko, zgodovinsko in znanstveno proučevanje;

– zemljišča se ohranjajo v obstoječem stanju, brez novih gradbenih posegov, kmetijske površine se obdelujejo s čim plitvejšim oranjem in čim manjšo uporabo kemijskih sredstev;

– v zemljišča se posega le izjemoma, in sicer v procesu znanstvenega proučevanja in/ali v primeru druge javne koristi, če so izčrpane vse druge prostorske možnosti umestitve objektov javnega interesa;

– v takšnem primeru je potrebno zagotoviti predhodno zaščitno izkopavanje s pridobitvijo popolnega najdiščnega arhiva in njegovo obdelavo;

– v primeru odkritja kvalitetno ohranjenih in za širši prostor kulturno izpovednih ostalin, je le-te potrebno prezentirati »in situ« in jih primerno vključiti v okolje ter v turistično promocijo kraja.

EŠD: 7949

Ime enote: Raduše – Prazgodovinsko gradišče

Lokacija: parc. št.: 2545/1 k.o. Podgorje.

Utemeljitev razglasitve: Na grebenu severno od potoka Radušnice (kota 521), nad kmetijo Hrastnik, leži še neraziskano prazgodovinsko gradišče. Utrjeno je z zemeljskim nasipom in jarkom, spomeniške sestavine so še dobro ohranjene. Čeprav so bili na vrhu in na policah najdeni redki latenski odlomki keramičnih posod, na pobočju pa temelji hiše z ognjiščem na prostem (W. Schmid, MPK 2, 1924, 381 ss), je točna časovna pripadnost še dvomljiva. Pomen gradišča na tem področju bi lahko pojasnili le z arheološko raziskavo.

Opis varstvenega režima: Varstveni režim določa:

– varovanje arheoloških ostalin v zemljiščih in v prostoru kot vira človekove preteklosti in kot sredstva za arheološko, zgodovinsko in znanstveno proučevanje;

– zemljišča se ohranjajo v obstoječem stanju, brez novih gradbenih posegov, kmetijske površine se obdelujejo s čim plitvejšim oranjem in čim manjšo uporabo kemijskih sredstev;

– v zemljišča se posega le izjemoma, in sicer v procesu znanstvenega proučevanja in/ali v primeru druge javne koristi, če so izčrpane vse druge prostorske možnosti umestitve objektov javnega interesa;

– v takšnem primeru je potrebno zagotoviti predhodno zaščitno izkopavanje s pridobitvijo popolnega najdiščnega arhiva in njegovo obdelavo;

– v primeru odkritja kvalitetno ohranjenih in za širši prostor kulturno izpovednih ostalin, je le-te potrebno prezentirati »in situ« in jih primerno vključiti v okolje ter v turistično promocijo kraja.

EŠD: 7950

Ime enote: Raduše – Utrdba

Lokacija: parc. št.: 2267/1 k.o. Podgorje.

Utemeljitev razglasitve: V Zatiški kotlini ob Radušnici, vzhodno od Penškove domačije, leži z jarkom in nasipom obdana kopa ovalne oblike z vrhno umetno zravnano ravnico velikosti 28 x 17 m. Nasip na najnižji jugovzhodni trasi manjka, sicer pa je dobro ohranjen 1–2,5 m visok z izrazitim 1,5–2 m širokim hrbtom. Z izkopavanji leta 1978 smo ugotovili masivne zidane temelje utrdbe, drobne najdbe pa jo uvrščajo na konec 15. in 1. polovico 16. stoletja.

Spomenik je kot člen v sklopu fortifikacij proti turškim vpadom na Koroško širše zanimiv, obenem pa je tudi pomemben krajinski element.

Opis varstvenega režima: Varstveni režim določa:

– varovanje arheoloških ostalin v zemljiščih in v prostoru kot vira človekove preteklosti in kot sredstva za arheološko, zgodovinsko in znanstveno proučevanje;

– zemljišča se ohranjajo v obstoječem stanju, brez novih gradbenih posegov in brez širjenja izkopov peska znotraj utrdbe;

– v zemljišča se posega le izjemoma, in sicer v procesu znanstvenega proučevanja;

– v primeru odkritja kvalitetno ohranjenih in za širši prostor kulturno izpovednih ostalin, je le-te potrebno prezentirati »in situ« in jih primerno vključiti v okolje ter v turistično promocijo kraja.

EŠD: 10319

Ime enote: Slovenj Gradec – Gomilno grobišče pod Gradiščem

Lokacija: parc. št.: vzhodni del 100/1, 100/2, 1040/10, 1040/28, južni del 1040/29, 1040/30, 1040/33, 1040/34, zahodni del, 1041/2, 114/21, severovzhodni del 114/22, 114/23, 118/13, 123/58, 123/60, jugozahodni del 53/4, 53/5, zahodni del 61, 62/1, 62/2, 66, 69/1, 69/2, 69/3, 69/4, 69/5, 70, 71/3, 72/3, 72/4, 72/5, 72/6, 73/3, 73/4, 73/5, 73/6, 74/1, 74/3, 74/4, 75/34, 75/36, 76/1, 76/2, 77/10, 77/11, 77/12, 77/5, 77/6, 77/7, 77/8, 77/9, 85, 86/1, 87, 88/1, 88/2, 89/1, 89/2, 90/1, 90/2, 92/5, 92/6, 94, 96/1, 96/2, 97/1, 97/2, 98, 99/1, 99/2 k.o. Slovenj Gradec;

parc. št.: 158/28, 158/29, 158/30, 158/39, 158/40, 158/42, 158/75, 158/76, 158/78, 158/79, 158/80, 158/81, 158/82, 158/83, 158/85, 158/87, 158/89, 158/91 k.o. Legen.

Utemeljitev razglasitve: Obsežno grobišče leži 500 m vstran od pripadajoče naselbine na Gradišču ob vhodnem robu legenske terase v Florjanovem gozdu in deloma izven njega. Sedanja vidna velikost grobišča znaša 220 x 130 m, vendar se je prvotno raztezala še na ravnici med Legensko-Pohorsko in Zidanškovo ulico. Skupno je ugotovljivih še 78 gomil, delno so že prekopane ali načete, vsaj 14 jih je še v celoti ohranjenih na severnem delu grobišča. Velikost gomil se giblje v razponu od 4,0 x 0,2 m do 20 x 2 m, pri čemer so najštevilnejše tiste s premerom 5–7 m, redkejšje pa nad 10 m. Gomile so večinoma nizke, saj jih je več kot polovica le 0,2–0,3 m visokih, tretjina ima višino med 0,4 in 0,6 m, posamične pa segajo tudi od 0,8 do 2,0 m visoko. Dosedanje najdbe so v celoti objavljene, deponirane so v graškem muzeju, nekaj jih je v Sokličevi zbirki in v Koroškem pokrajinskem muzeju v Slovenj Gradcu.

Gomile so z individualnim žganim pokopom značilen predstavnik slovenskih podravske grobišč, ki se na vzhodu vežejo s severno hrvaško halštatsko skupino tipa »Wies« na avstrijskem področju v enotno vzhodnoalpsko kulturno skupino tipa »Wies – Martijanec«. Časovno ga omejujemo med sredino 8. stoletja (kar sovпада nekako s časom nastanka naselbine na Gradišču) in med koncem 7. stoletja pr.n.št. (Ha B3/Ha C1 vzhodnoalpskega prostora in razvito HaC stopnjo v smislu srednjeevropske kronologije).

Opis varstvenega režima: Varstveni režim določa:

– varovanje arheoloških ostalin v zemljiščih in v prostoru kot vira človekove preteklosti in kot sredstva za arheološko, zgodovinsko in znanstveno proučevanje;

– zemljišča se ohranjajo v obstoječem stanju, brez novih gradbenih posegov, kmetijske površine se obdelujejo s čim plitvejšim oranjem in čim manjšo uporabo kemijskih sredstev;

– v zemljišča se posega le izjemoma, in sicer v procesu znanstvenega proučevanja in/ali v primeru druge javne koristi, če so izčrpane vse druge prostorske možnosti umestitve objektov javnega interesa;

– v takšnem primeru je potrebno zagotoviti predhodno zaščitno izkopavanje s pridobitvijo popolnega najdiščnega arhiva in njegovo obdelavo;

– v primeru odkritja kvalitetno ohranjenih in za širši prostor kulturno izpovednih ostalin, je le-te potrebno prezentirati »in situ« in jih primerno vključiti v okolje ter v turistično promocijo kraja.

EŠD: 7942

Ime enote: Slovenj Gradec – Prazgodovinska naselbina Tičnica

Lokacija: parc. št.: 126 k.o. Legen.

Utemeljitev razglasitve: Na gozdni jasi z ledinskim imenom "Na tičnici", ki je sedaj spremenjena v njivo in travnik, so bili najdeni sledovi naselbine s kulturno plastjo iz pozno neolitskega obdobja.

Naselbina predstavlja arheološki spomenik in prvotni legi. Potrebne bi bile arheološke raziskave tako za natančno časovno ovrednotenje, kot za samo zaščito, ker se z oranjem močno uničuje kulturna plast.

Opis varstvenega režima: Varstveni režim določa:

– varovanje arheoloških ostalin v zemljiščih in v prostoru kot vira človekove preteklosti in kot sredstva za arheološko, zgodovinsko in znanstveno proučevanje;

– zemljišča se ohranjajo v obstoječem stanju, brez novih gradbenih posegov, kmetijske površine se obdelujejo s čim plitvejšim oranjem in čim manjšo uporabo kemijskih sredstev;

– v zemljišča se posega le izjemoma, in sicer v procesu znanstvenega proučevanja in/ali v primeru druge javne koristi, če so izčrpane vse druge prostorske možnosti umestitve objektov javnega interesa;

– v takšnem primeru je potrebno zagotoviti predhodno zaščitno izkopavanje s pridobitvijo popolnega najdiščnega arhiva in njegovo obdelavo;

– v primeru odkritja kvalitetno ohranjenih in za širši prostor kulturno izpovednih ostalin, je le-te potrebno prezentirati »in situ« in jih primerno vključiti v okolje ter v turistično promocijo kraja.

EŠD: 693

Ime enote: Stari trg pri Slovenj Gradcu – Arheološko najdišče Colatio

Lokacija: parc. št.: 1289/4, 1289/5, južni del 1290/1, 1294/1, 1294/2, južni del 1294/4, 1310/1, 1310/3, južni del 1310/4, 1310/5, severozahodni del 1312/1, 1312/2, 1342/6, 1371/1, 1371/2, 1374/1, 1374/2, 1374/3, 1374/4, 1392, 188/1, 188/2, 188/3, 188/4, 188/5, 188/6, 190/23, 190/27, 190/3, 191/1, 191/16, 191/21, 191/4, 192/1, 192/10, 192/11, 192/12, 192/13, 192/14, 192/15, 192/16, 192/17, 192/18, 192/2, 192/3, 192/4, 192/5, 193/1, 193/2, 193/3, 193/4, 193/5, 194/1, 194/2, 196/1, 196/3, 196/4, 196/5, 197/1, 197/5, 197/6,, 197/7, 197/8, vzhodni del 198/1, 198/2, 201/1, 201/2, 213/1, 213/3, 213/4, 214/1, 214/10, 214/13, 214/16, 214/17, 214/18, 214/19, 214/20,

214/21, 214/22, 214/23, 214/7, 214/9, 215/1, 215/10, 215/11, 215/12, 215/13, 215/14, 215/17, 215/18, 215/19, 215/2, 215/20, 215/22, 215/23, 215/24, 215/25, 215/26, 215/27, 215/28, 215/29, 215/5, 215/6, 215/7, 216/1, 216/2, 216/3, 218/1, 218/2, 219/1, 219/2, 219/4, 221/1, 222/1, 222/3, 222/5, 222/6, 222/7, 222/8, 223/10, 223/11, 223/12, 223/5, 223/7, 223/8, 223/9, 226/10 226/11, 226/12, 226/13, 226/14, 226/15, 226/16, 226/19, 226/20, 226/21, 226/22, 226/23, 226/24, 226/5, 226/7, 226/9, 236/2, 241, 242/11, 53/3, 55/2, jugovzhodni del 55/3, 55/8, 57/1, 57/2, 57/5, jugovzhodni del 58/3, 937/1, 937/2, 937/3, 941/1, 941/3, 941/4, 942/1, 942/3, 942/4, 942/5, 946/10, 946/12, 946/15, 946/2, 946/22, 946/23, 946/24, 946/25, 946/33, 946/35, 946/38, 946/39, 946/4, 946/40, 946/41, 946/42, 946/43, 946/45, 946/47, 946/7, 946/9 947/1, 947/2, 947/3, južni del 952/1 k.o. Stari trg.

parc. št.: severozahodni del 917, 918/1, 918/2, 919/1, 919/2, 920, 921/1, 921/2, 922, 923/1, 923/2, zahodni del 924/1, severozahodni del 924/2 I, 925/1 k.o. Slovenj Gradec.

Utemeljitev razglasitve: Teren rimske naselbine in poštne postaje Colatio se razteza na ravninskem predelu ob vznožju grajskega griča ob cesti Celeia – Virunum na Gosposvetskem polju. Doslej so bili raziskani ostanki Jupitrovega templja, nekaj temeljev stanovanjskih in gospodarskih poslopj z vsaj tremi gradbenimi fazami. Spomenik je zaradi svoje izpovednosti evropsko zanimiv in sodi med redke ohranjene in delno raziskane rimske poštne postaje v razponu od 1. do 1. polovice 5. stol. n.št. Najdbe iz starih izkopavanj hrani muzej Joanneum v Gradcu in so že strokovno objavljene. Za podrobnejšo kronološko razčlenitev bi bile potrebne sistematične raziskave stavbnih elementov in kulturne plasti. Naselbini pripadajoče grobišče leži južno od Starega trga na rahlo padajočem terenu proti Suhadolnici. Delno je bilo raziskano v letih 1909–1912, nato pa še leta 1977 in 1978 na dveh ločenih kompleksih. V letih 2004/2005 in 2006/2007 se je z novimi raziskavami povečal obseg raziskanega dela grobišča, ki je bilo v uporabi vsaj še v 4. stol. n.št. Del grobišča je prezentiran *in situ* kot "Arheološki park Colatio". Kljub nekaterim pomanjkljivostim v dokumentaciji starih izkopavanj je najdišče nazorno razkrilo zelo pestro podobo grobne arhitekture tega dela antičnega Norika. Poseben doprinos vidimo tudi v kronološki pestrosti grobnega inventarja s poudarkom na končnem obdobju 1. stol. in prvi polovici 2. stol. n.št. Na jugovzhodnem delu so ohranjeni še naselbinski ostanki iz kasne antike in trasa rimske ceste.

Opis varstvenega režima: Varstveni režim določa:

– varovanje arheoloških ostalin v zemljiščih in v prostoru kot vira človekove preteklosti in kot sredstva za arheološko, zgodovinsko in znanstveno proučevanje;

– zemljišča se ohranjajo v obstoječem stanju, brez novih gradbenih posegov, kmetijske površine se obdelujejo s čim plitvejšim oranjem in čim manjšo uporabo kemijskih sredstev;

– v zemljišča se posega le izjemoma, in sicer v procesu znanstvenega proučevanja in/ali v primeru druge javne koristi, če so izčrpane vse druge prostorske možnosti umestitve objektov javnega interesa;

– v takšnem primeru je potrebno zagotoviti predhodno zaščitno izkopavanje s pridobitvijo popolnega najdiščnega arhiva in njegovo obdelavo;

– v primeru odkritja kvalitetno ohranjenih in za širši prostor kulturno izpovednih ostalin, je le-te potrebno prezentirati »in situ« in jih primerno vključiti v okolje ter v turistično promocijo kraja.

EŠD: 7945

Ime enote: Stari trg pri Slovenj Gradcu – Arheološko najdišče Grajski hrib

Lokacija: parc. št.: 1273/11, 1273/12, južni del 1273/8, jugovzhodni del 1298, južni del 146/1, 146/2, 147, 148/1, 148/2, 148/3, 150/1, 150/2, 150/3, 150/4, 151 k.o. Stari trg.

Utemeljitev razglasitve: Na vrhu grajskega hriba leži teren z ostanki verjetno prazgodovinskega gradišča, ki zaradi neraziskanosti še ni končno datirano. Na pobočju hriba proti Staremu trgu so bili odkriti temelji prazgodovinskih objektov.

Terenska dokumentacija in najdbe so zelo pomanjkljive, tako da bi bile za zadovoljivo kronološko ovrednotenje potrebne arheološke raziskave.

Najdišče spada v starotrški arheološki kompleks z evropskim pomenom in vsebuje ključne podatke za interpretacijo prazgodovinskih bivališč.

Opis varstvenega režima: Varstveni režim določa:

– varovanje arheoloških ostalin v zemljiščih in v prostoru kot vira človekove preteklosti in kot sredstva za arheološko, zgodovinsko in znanstveno proučevanje;

– zemljišča se ohranjajo v obstoječem stanju, brez novih gradbenih posegov, kmetijske površine se obdelujejo s čim plitvejšim oranjem in čim manjšo uporabo kemijskih sredstev;

– v zemljišča se posega le izjemoma, in sicer v procesu znanstvenega proučevanja in/ali v primeru druge javne koristi, če so izčrpane vse druge prostorske možnosti umestitve objektov javnega interesa;

– v takšnem primeru je potrebno zagotoviti predhodno zaščitno izkopavanje s pridobitvijo popolnega najdiščnega arhiva in njegovo obdelavo;

– v primeru odkritja kvalitetno ohranjenih in za širši prostor kulturno izpovednih ostalin, je le-te potrebno prezentirati »in situ« in jih primerno vključiti v okolje ter v turistično promocijo kraja.

EŠD: 7944

Ime enote: Stari trg pri Slovenj Gradcu – Arheološko najdišče Puščava

Lokacija: parc. št.: južni del 114/1, 124, severni del 1273/8, 131, 132, 133, severni del 146/1 k.o. Stari trg.

Utemeljitev razglasitve: Na položnem grebenu Puščava leži prazgodovinsko gradišče, ki predstavlja mlajši pandan legenskemu gradišču. Prostor so v kasni antiki in v zgodnjem srednjem veku izrabili za grobišče, ki je bilo večinoma raziskano pred prvo svetovno vojno. Najdbe hrani Joanneum v Gradcu. Grobišče uvrščamo v belobrdsko kulturno skupino 10. in 11. stol. n.št. in spada med vodilna na območju severovzhodne Slovenije.

Spomenik je v svoji kompleksnosti evropsko zanimiv, istočasno pa je v sedanji obliki pomemben krajinski element.

Opis varstvenega režima: Varstveni režim določa:

– varovanje arheoloških ostalin v zemljiščih in v prostoru kot vira človekove preteklosti in kot sredstva za arheološko, zgodovinsko in znanstveno proučevanje;

– zemljišča se ohranjajo v obstoječem stanju, brez novih gradbenih posegov, kmetijske površine se obdelujejo s čim plitvejšim oranjem in čim manjšo uporabo kemijskih sredstev;

– v zemljišča se posega le izjemoma, in sicer v procesu znanstvenega proučevanja in/ali v primeru druge javne koristi, če so izčrpane vse druge prostorske možnosti umestitve objektov javnega interesa;

– v takšnem primeru je potrebno zagotoviti predhodno zaščitno izkopavanje s pridobitvijo popolnega najdiščnega arhiva in njegovo obdelavo;

– v primeru odkritja kvalitetno ohranjenih in za širši prostor kulturno izpovednih ostalin, je le-te potrebno prezentirati »in situ« in jih primerno vključiti v okolje ter v turistično promocijo kraja.

EŠD: 7946

Ime enote: Stari trg pri Slovenj Gradcu – Gradišče Šance

Lokacija: parc. št.: 997/1 k.o. Stari trg.

Utemeljitev razglasitve: Jugovzhodno od gradu, na zahodnem delu grebena, leži na vzvišeni legi gradišče z ostanki obrambnih nasipov. Časovna pripadnost še ni točno opredeljena, po analogijah bi smeli sklepati na prazgodovinsko obdobje. Gradišče predstavlja arheološki spomenik v prvotni legi.

Opis varstvenega režima: Varstveni režim določa:

– varovanje arheoloških ostalin v zemljiščih in v prostoru kot vira človekove preteklosti in kot sredstva za arheološko, zgodovinsko in znanstveno proučevanje;

– zemljišča se ohranjajo v obstoječem stanju, brez novih gradbenih posegov, kmetijske površine se obdelujejo s čim plitvejšim oranjem in čim manjšo uporabo kemijskih sredstev;

– v zemljišča se posega le izjemoma, in sicer v procesu znanstvenega proučevanja in/ali v primeru druge javne koristi, če so izčrpane vse druge prostorske možnosti umestitve objektov javnega interesa;

– v takšnem primeru je potrebno zagotoviti predhodno zaščitno izkopavanje s pridobitvijo popolnega najdiščnega arhiva in njegovo obdelavo;

– v primeru odkritja kvalitetno ohranjenih in za širši prostor kulturno izpovednih ostalin, je le-te potrebno prezentirati »in situ« in jih primerno vključiti v okolje ter v turistično promocijo kraja.

EŠD: 7951

Ime enote: Šmartno pri Slovenj Gradcu – Rimskodobni vodovod

Lokacija: parc. št.: 861/1, 861/18, 861/20, 861/31, 861/35, 861/6 k.o. Šmartno pri Slovenj Gradcu.

Utemeljitev razglasitve: Pri zemeljskih delih je bil ugotovljen kamnit kanal, ki verjetno predstavlja del rimskega vodovoda za Colatio.

Spomenik je zaradi proučitve starotrškega arheološkega kompleksa širše zanimiv. Potrebne bi bile arheološke raziskave za ugotavljanje bistvenih elementov v zidavi, smeri in točni časovni pripadnosti.

Opis varstvenega režima: Varstveni režim določa:

– varovanje arheoloških ostalin v zemljiščih in v prostoru kot vira človekove preteklosti in kot sredstva za arheološko, zgodovinsko in znanstveno proučevanje;

– zemljišča se ohranjajo v obstoječem stanju, kmetijske površine se obdelujejo s čim plitvejšim oranjem in čim manjšo uporabo kemijskih sredstev;

– v zemljišča se posega v procesu znanstvenega proučevanja in/ali v primeru druge javne koristi, če so izčrpane vse druge prostorske možnosti umestitve objektov javnega interesa;

– v takšnem primeru je potrebno zagotoviti predhodno zaščitno izkopavanje s pridobitvijo popolnega najdiščnega arhiva in njegovo obdelavo;

– v primeru odkritja kvalitetno ohranjenih in za širši prostor kulturno izpovednih ostalin, je le-te potrebno prezentirati »in situ« in jih primerno vključiti v okolje ter v turistično promocijo kraja.

EŠD: 29596

Ime enote: Pameče – Arheološko najdišče Pameče

Lokacija: parc. št.: 1335/1, 1335/2, 1336, 1376/1, 176/2, 1377, 1378, 1391, 1392, jugozahodni del 1393, 1394 k.o. Pameče.

Utemeljitev razglasitve: Tekom sprememb in v okviru občinskega prostorskega načrta je bilo leta 2011 odkrito in leta 2013 potrjeno novo arheološko najdišče s prazgodovinskimi in rimskodobnimi ostalinami. Prazgodovinske najdbe so bile zelo skromne, rimske pa razmeroma številne in na južnem ter jugovzhodnem delu ohranjene celo v naselbinski kulturi plasti. Za natančno določitev narave in obsega rimskodobne poselitve bi bile potrebne nadaljnje arheološke raziskave.

Najdišče predstavlja arheološki spomenik v prvotni legi in je pomembno zaradi proučevanja prazgodovinske in rimskodobne poselitve območja.

Opis varstvenega režima: Varstveni režim določa:

– varovanje arheoloških ostalin v zemljiščih in v prostoru kot vira človekove preteklosti in kot sredstva za arheološko, zgodovinsko in znanstveno proučevanje;

– zemljišča se ohranjajo v obstoječem stanju, predvsem na južnem ter jugovzhodnem delu brez novih gradbenih posegov, kmetijske površine se obdelujejo s čim plitvejšim oranjem in čim manjšo uporabo kemijskih sredstev;

– v zemljišča se posega le izjemoma, in sicer v procesu znanstvenega proučevanja in/ali v primeru druge javne koristi,

če so izčrpane vse druge prostorske možnosti umestitve objektov javnega interesa;

– v takšnem primeru je potrebno zagotoviti predhodno zaščitno izkopavanje s pridobitvijo popolnega najdiščnega arhiva in njegovo obdelavo;

– v primeru odkritja kvalitetno ohranjenih in za širši prostor kulturno izpovednih ostalin, je le-te potrebno prezentirati »in situ« in jih primerno vključiti v okolje ter v turistično promocijo kraja.

EŠD: 7947**Ime enote: Vrhe – Utrdba Apaško gradišče**

Lokacija: parc. št.: 170 k.o. Vrhe.

Utemeljitev razglasitve: Utrdba leži nad kmetijo »Apačnik«, na ozkem gozdnem grebenu, južno od zaselka s cerkvijo sv. Miklavža. Kopa ovalne oblike z okroglo ravnico s premerom 5 m v južnem delu je na obeh straneh obdana s prečnima napisoma in jarkoma, medtem ko podolžni stranici varuje strmo pobočje. Zaradi neraziskanosti točna časovna pripadnost še ni dokazana.

Utrdba je značilnost pokrajine in predstavlja arheološki terenski spomenik v prvotni legi.

Opis varstvenega režima: Varstveni režim določa:

– varovanje arheoloških ostalin v zemljiščih in v prostoru kot vira človekove preteklosti in kot sredstva za arheološko, zgodovinsko in znanstveno proučevanje;

– zemljišča se ohranjajo v obstoječem stanju, brez novih gradbenih posegov, kmetijske površine se obdelujejo s čim plitvejšim oranjem in čim manjšo uporabo kemijskih sredstev;

– v zemljišča se posega le izjemoma, in sicer v procesu znanstvenega proučevanja in/ali v primeru druge javne koristi, če so izčrpane vse druge prostorske možnosti umestitve objektov javnega interesa;

– v takšnem primeru je potrebno zagotoviti predhodno zaščitno izkopavanje s pridobitvijo popolnega najdiščnega arhiva in njegovo obdelavo;

– v primeru odkritja kvalitetno ohranjenih in za širši prostor kulturno izpovednih ostalin, je le-te potrebno prezentirati »in situ« in jih primerno vključiti v okolje ter v turistično promocijo kraja.

b) Stavbe**EŠD: 3420****Ime enote: Brda – Cerkev sv. Andreja**

Lokacija: parc. št.: *36, 236/1, 294/2, 1122/3 k.o. Brda.

Utemeljitev razglasitve: Cerkev stoji na krajinsko pomembnem področju na pobočju Pohorja nad Mislinjsko dolino in se prvič omenja leta 1494.

Njeno zasnovano sestavljajo pravokotna ladja, tristrano zaključeni prezbiterij in zakristija na severni strani. Zunanjščina cerkve ni posebej okrašena, fasade so gladke, členjene s šilastimi okni, ki so deloma barokizirana, deloma zazidana. Severna stran ladje je popolnoma brez odprtih. Streha je krita z opečno kritino. Nad fasado se dviga kvadratni strešni stolp iz leta 1877, obit s pločevino. Oba portala sta poznogotska, s paličastim profilom. V notranjosti ima ladja raven ometan strop, prezbiterij je križno-rebrasto obokan. Slavolok je široko odprt, šilastoločen z živim robom. Na glavnem oltarju je upodobljen sv. Andrej med sv. Antonom Puščavnikom in sv. Florijanom ter sv. Petrom in sv. Pavlom. V atiki se nahaja kip Marijinega kronanja, antependij pa krasi slika sv. Andreja, ki jo nosita dva angela. Desni stranski oltar sv. Lovrenca in prižnica sta neogotska.

Cerkev sv. Andreja predstavlja kvaliteten primerek poznogotske sakralne arhitekture s konca 15. stoletja.

Opis varstvenega režima: Za spomenik velja varstveni režim, ki določa:

– varovanje kulturnih, arhitekturnih, umetniških in ambientalnih vrednot v celoti, njihovi izvornosti in neokrnjenosti ter varovanje vseh vedut na spomenik;

– da morajo biti vsi posegi v spomenik in vsaka raba podrejeni ohranjanju in varovanju spomeniških lastnosti;

– strokovno vzdrževanje in obnavljanje vseh neokrnjenih prvih arhitekture po načelu ohranjanja izvorne tlorisne zasnove, gabaritov, lege, pojavnosti, materialov, opreme, poslikav in okrasja;

– posebno varovanje zunanjščine, gradbene substance, posameznih arhitekturnih detajlov, tlorisne zasnove, likovnih detajlov, stavbnega pohištva in notranje opreme;

– omogočanje predstavitve celote in posameznih zaščitnih elementov ter dostopnost javnosti v meri, ki ne ogroža varovanja spomenika in ne moti v njem (ob njem) odvijajoče se dejavnosti;

– na spomenik in ob njem je prepovedano postavljati nosilce infrastrukture in reklam;

– pri kakršnih koli posegih v tla objekta ali teren ob njegovi zunanjščini, so obvezne predhodne arheološke raziskave.

Opis vplivnega območja spomenika: parc. št.: *37, 236/2, 236/3, 292/1, 292/2, 293, 294/1, 295, severni del 300/1, 300/4, severozahodni del 1115/1, 1118, 1120/3, 1120/4, 1122/4, 1122/5, južni del 1317/25, 1317/26, 1317/28 k.o. Brda.

Opis varstvenega režima za vplivno območje: V vplivnem območju spomenika ni dovoljena gradnja objektov in izvajanje posegov, ki bi lahko imeli neposreden ali posreden negativni vpliv na zaščitene funkcionalne in vizualne elemente spomenika.

EŠD: 3421**Ime enote: Brda – Cerkev sv. Marije Magdalene**

Lokacija: parc. št.: *46 k.o. Brda.

Utemeljitev razglasitve: Na obronkih Pohorja ležeča cerkev se prvič omenja leta 1524, njeni začetki pa segajo v čas okoli leta 1300.

Sestoji iz pravokotne ladje, prav tako pravokotnega, toda nekoliko ožjega prezbiterija ter zakristije na južni strani. Nad opečnato streho se dviga s pločevino obit šestkotni stolpč. Fasade so gladke, brez podstrešnega venca. Južno stran ladje in prezbiterija členita šilasto gotsko okno ter okno iz 17. stoletja. Manjše zgodnjegotsko okno s trillistom je prisotno tudi v osi prezbiterija. Ostale odprtine so novejše, pravokotne, z izjemo obeh polkrožnih portalov. Glavni portal je iz 16. stoletja. Ladja in prezbiterij sta ločena s šilastim slavolokom. Oba imata ravne stropove. Tla prekrivajo kamnite plošče nepravilnih oblik. Notranjost krasi glavni oltar s kipom sv. Marije Magdalene iz okrog leta 1725. Levo od nje sta sv. Barbara in sv. Peter, desno sv. Frančiška Rimska in sv. Alojzij. V atiki se nahaja slika lurške Marije. Oltar je bil obnovljen leta 1896 (zapis na tabernaklju). Stranska oltarja sta zgodnjebaročna, iz let med 1670–1680, in sodita v vrsto zlatih oltarjev z enojnimi stebri, hrustančastimi kriili in zalomljenimi čeli. V desnem se nahaja plastika sv. Henrika, v levem plastika Janeza Evangelista. Tabernakelj je iz druge polovice 19. stoletja.

Cerkev sv. Marije Magdalene predstavlja preprosto, vendar kvalitetno in krajinsko pomembno arhitekturo iz časa kmalu po letu 1300.

Opis varstvenega režima: Za spomenik velja varstveni režim, ki določa:

– varovanje kulturnih, arhitekturnih, umetniških in ambientalnih vrednot v celoti, njihovi izvornosti in neokrnjenosti ter varovanje vseh vedut na spomenik;

– da morajo biti vsi posegi v spomenik in vsaka raba podrejeni ohranjanju in varovanju spomeniških lastnosti;

– strokovno vzdrževanje in obnavljanje vseh neokrnjenih prvih arhitekture po načelu ohranjanja izvorne tlorisne zasnove, gabaritov, lege, pojavnosti, materialov, opreme, poslikav in okrasja;

– posebno varovanje zunanjščine, gradbene substance, posameznih arhitekturnih detajlov, tlorisne zasnove, likovnih detajlov, stavbnega pohištva in notranje opreme;

– omogočanje predstavitve celote in posameznih zaščitnih elementov ter dostopnost javnosti v meri, ki ne ogroža varovanja spomenika in ne moti v njem (ob njem) odvijajoče se dejavnosti;

– na spomenik in ob njem je prepovedano postavljati nosilce infrastrukture in reklam;

– pri kakršnih koli posegih v tla objekta ali teren ob njegovi zunanjsčini, so obvezne predhodne arheološke raziskave.

Opis vplivnega območja spomenika: parc. št.: severni del *44, vzhodni del 1244, severni del 1246, 1248, 1250, 1251, severovzhodni del 1261/1, vzhodni del 1263, severni del 1346/1, 1346/2 k.o. Brda.

Opis varstvenega režima za vplivno območje: V vplivnem območju spomenika ni dovoljena gradnja objektov in izvajanje posegov, ki bi lahko imeli neposreden ali posreden negativni vpliv na zaščitene funkcionalne in vizualne elemente spomenika.

EŠD: 3424**Ime enote: Golavabuka – Cerkev sv. Filipa in Jakoba**

Lokacija: parc. št.: *52 k.o. Golavabuka.

Utemeljitev razglasitve: V osnovi romanska cerkev s konca 13. stoletja se nahaja na vrhu razglednega hriba, ki se dviga strmo nad Tomaško vasjo. Cerkev se prvič omenja leta 1431, kasneje je bila gotizirana. Sestavljajo jo pravokotna ladja, prav tako pravokoten, toda nekoliko nižji in ožji prezbiterij ter zvonik z zakristijo na severni strani. Južno fasado členijo poleg treh gotskih oken (eno na prezbiteriju) še tri zazidane zgodnjegot-ske odprtine in kamniti portal pravokotne oblike. Na severni strani je prisotno le eno gotsko okno. Kamniti glavni portal na zahodni fasadi ima zašiljeno ločno obliko. Ladjo in prezbiterij prekrija dvokapna pločevinasta streha v obliki zareznika. Tudi osmerokotna korenasta streha zvonika je prekrita s pločevino. V notranjosti ima ladja raven ometan strop, prezbiterij pa šilasti vzdolžni obok iz 14. stoletja. Ločuje ju šilastoločna slavoločna odprtina. Od opreme velja omeniti vse tri oltarje. Glavni oltar tabernakeljskega tipa s kipoma sv. Filipa in sv. Jakoba ob križu izvira iz 19. stoletja. Stranska oltarja, opremljena s slikama sv. Uršule in sv. Vida, sta iz leta 1876.

Cerkev sv. Filipa in Jakoba z odlično krajinsko lego predstavlja kvalitetno romarsko arhitekturo s konca 13. stoletja, katero so kasneje gotizirali.

Opis varstvenega režima: Za spomenik velja varstveni režim, ki določa:

– varovanje kulturnih, arhitekturnih, umetniških in ambientalnih vrednot v celoti, njihovi izvirnosti in neokrnjenosti ter varovanje vseh vedut na spomenik;

– da morajo biti vsi posegi v spomenik in vsaka raba podrejeni ohranjanju in varovanju spomeniških lastnosti;

– strokovno vzdrževanje in obnavljanje vseh neokrnjenih prvih arhitekture po načelu ohranjanja izvirne tlorisne zasnove, gabaritov, lege, pojavnosti, materialov, opreme, poslikav in okrasja;

– posebno varovanje zunanjsčine, gradbene substance, posameznih arhitekturnih detajlov, tlorisne zasnove, likovnih detajlov, stavbnega pohištva in notranje opreme;

– omogočanje predstavitve celote in posameznih zaščiteneh elementov ter dostopnost javnosti v meri, ki ne ogroža varovanja spomenika in ne moti v njem (ob njem) odvijajoče se dejavnosti;

– na spomenik in ob njem je prepovedano postavljati nosilce infrastrukture in reklam;

– pri kakršnih koli posegih v tla objekta ali teren ob njegovi zunanjsčini, so obvezne predhodne arheološke raziskave.

Opis vplivnega območja spomenika: parc. št.: 452/1, 451/2, 454 k.o. Golavabuka.

Opis varstvenega režima za vplivno območje: V vplivnem območju spomenika ni dovoljena gradnja objektov in izvajanje posegov, ki bi lahko imeli neposreden ali posreden negativni vpliv na zaščitene funkcionalne in vizualne elemente spomenika.

EŠD: 8027**Ime enote: Golavabuka – Črnivnikova preužitkarska hiša**

Hišna številka: Golavabuka 8

Lokacija: parc. št.: *104, 390/1, severni del 398/4, osrednji del 751/2 I k.o. Golavabuka.

Utemeljitev razglasitve: Na domačiji se je med drugimi kmečkimi stavbami v avtentični obliki ohranila vrhkletna sta-

novanjska hiša, zgrajena v začetku 20. stoletja za preužitek starih staršev. Hiša je zidana, izrazito podolžnega tlorisa, saj se pod skupno streho v nadaljevanju nahaja še manjši gospodarski del. Streha je simetrična dvokapnica, krita z domače izdelano betonsko opeko iz istega obdobja. Fasado oblikujejo šivani robovi, enostavne okenske obrobe ter gladek, konkavni podstrešni zidec. Ohranjeno je originalno stavno pohištvo ter izvorna notranjsčina, s tradicionalnim tlorisom in nekaj prvotne bivalne opreme.

Stavba je ambicioznejši primer preužitkarske arhitekture na podeželju ter izjemen dokument načina življenja na kmetih.

Opis varstvenega režima: Za spomenik velja varstveni režim, ki določa:

– varovanje kulturnozgodovinskih, etnoloških, arhitekturnih, likovnih in krajinskih vrednot v celoti, v njihovi izvirnosti in neokrnjenosti ter varovanje vseh vedut na spomenik;

– posebno varovanje zunanjsčine objektov, njihove gradbene substance, posameznih arhitekturnih detajlov, tlorisne zasnove, likovnih detajlov, stavbnega pohištva in notranje opreme;

– podrejanje vsake rabe in vseh posegov v spomenik ohranjanju in varovanju spomeniških lastnosti;

– prepoved vseh posegov v bistvene spomeniške lastnosti, razen vzdrževalnih posegov;

– v območju spomenika je prepovedano posegati v prostor s postavljanjem objektov trajnega in začasnega značaja, vključno z nadzemno infrastrukturo ter nosilci reklam.

EŠD: 161**Ime enote: Gradišče – Graščina**

Lokacija: parc. št.: 803/4, severni del 803/6, osrednji del 803/7, 820/10, 820/11, 820/13, severni del 820/7, 820/8, 820/9 k.o. Gradišče.

Utemeljitev razglasitve: Graščina Gradišče se nahaja na istoimenskem kopastem griču nad Slovenj Gradcem. Pravokotno zasnovano enonadstropne stavbe tvori izstopajoči osrednji objekt z balkonom in nekoliko zamaknjena stranska trakta na vzhodu in zahodu, ki zaokrožajo s kamnitim obzidjem obdano začetno dvorišče. Nadstropji sta povezani s stopnišnim prizidkom. Pritlični prostori so obokani, v nadstropju se pojavljajo večinoma leseni tramovni stropovi.

Graščina z ohranjeno renesančno zasnovo je bila zgrajena okoli leta 1595. Najverjetneje jo je pozidal Wolf Žiga pl. Gaisruck, ki je leta 1585 kupil slovenjgraško gosposčino, katero je kasneje upravljal z Gradišča. Za njim so se izmenjali številni lastniki. Leta 1820 je graščina prešla v kmečke roke. Zadnje večje prezidave je doživela v 19. stoletju. Leta 1888 so stavbo temeljito prezidali in odstranili nekaj prisotne vogalne stolpiče. Kdo so bili naročniki načrta za prezidavo, žal ni znano.

Kljub prezidavam predstavlja dvorec izjemno kakovostno stavbo na dominantni legi. Njena ohranjena renesančna zasnova z obzidanim dvoriščem je edinstvena v tem prostoru.

Opis varstvenega režima: Za spomenik velja varstveni režim, ki določa:

– varovanje kulturnih, arhitekturnih, umetniških in ambientalnih vrednot v celoti, njihovi izvirnosti in neokrnjenosti ter varovanje vseh vedut na spomenik;

– da morajo biti vsi posegi v spomenik in vsaka raba podrejeni ohranjanju in varovanju spomeniških lastnosti;

– strokovno vzdrževanje in obnavljanje vseh neokrnjenih prvih arhitekture po načelu ohranjanja izvirne tlorisne zasnove, gabaritov, lege, pojavnosti, materialov, opreme, poslikav in okrasja;

– posebno varovanje zunanjsčine, gradbene substance, posameznih arhitekturnih detajlov, tlorisne zasnove, likovnih detajlov, stavbnega pohištva in notranje opreme;

– omogočanje predstavitve celote in posameznih zaščiteneh elementov ter dostopnost javnosti v meri, ki ne ogroža varovanja spomenika in ne moti v njem (ob njem) odvijajoče se dejavnosti;

– na spomenik je prepovedano postavljati nosilce infrastrukture in reklam;

– pri kakršnih koli posegih v tla objekta ali teren ob njegovi zunanjščini, so obvezne predhodne arheološke raziskave.

Opis vplivnega območja spomenika: Neposredno ob graščini se nahaja tudi prazgodovinsko gradišče (Gradišče – Gradišče, EŠD 311), ki je nosilec starejše železnodobne poselitve teh krajev. Njegove utrbe so jasno vidne le še na gozdnem terenu severno od naselbine.

parc. št. 1575, 797/2, 798, 799/1, 799/2, 802, 803/5, južni del 803/6, obodni del 803/7, 812, 813, 820/10, 820/11, 820/12, 820/13, 820/4, 820/5, južni del 820/6, južni del 820/7, 824 k.o. Gradišče.

Opis varstvenega režima za vplivno območje: V vplivnem območju spomenika ni dovoljena gradnja objektov in izvajanje posegov, ki bi lahko imeli neposreden ali posreden negativni vpliv na zaščitene funkcionalne in vizualne elemente spomenika.

EŠD: 3026

Ime enote: Gmajna – Cerkev sv. Jedrta

Lokacija: parc. št.: 1007/3, 1007/4 k.o. Vrhe.

Utemeljitev razglasitve: Enovito zidana srednjeveška cerkva sv. Jedrta se nahaja na najvišji točki istoimenskega zaselka Bukovske vasi, južno od regionalne ceste Dravograd–Slovenj Gradec. Preprosta, ravnostropna enoladijska cerkev z ožjim, dvopolnim, triosminsko zaključenim prezbitrijem je zgodnjegotska, z odmevi romanike, datiramo jo v zadnjo četrtino 13. stoletja.

Prezbitrij na zunanjščini opirajo enkrat stopnjevani oporniki, oporniki ob ladji pa so novejši. V cerkev vodita dva vhoda, glavni v ladjo iz zahodne, stranski v prezbitrij pa z južne strani. Lznad glavnega portala se dviguje zvonik. Ob obnovi cerkve leta 1988 je bila nameščena eternitna kritina sive barve, ki je nadomestila cementno opeko iz leta 1946. Zunanjščino prezbiterja ob stenah in opornikih obteka pristrešen talni zidec, ki se ponovi v zgornjem delu. Zahodni, šilstoločno zaključen portal je žlebasto profiliran, spodaj se lijakasto izteka. Polkrožni lok, ki ga obdaja, pa je domnevno rezultat kasnejših predelav. Južni portal je pravokoten z ravno preklado in močno obrezo, ki jo podpirata blazinasto paličasto profilirani konzoli, na vrhu pa ga zaključuje stilizirana lilija. Ohranjene so avtentične vratnice s primarnim okovjem in mehanimom ključavnice. Vsa okna v cerkvi so nova oziroma predelana, le v zaključni stranici so zazidani vrhovi šilastih oken.

Župnijska kronika poroča, da je bil leta 1905 izveden nov cementni tlak v cerkvi, prav tako pa tudi leseni strop ladje, ometan in beljen, ker je po poročanju župnijske kronike stari lesen strop strohnel. Leseni kor s stopniščem je iz zadnje četrtine 19. stoletja.

Prezbitrij je križnorebrasto obokan, rebra so hruškastega profila, križajo se v dveh okroglih, reliefno okrašenih sklepnikih. Prvi ima izklesan enakokraki križ, katerega krake povezuje ornament v obliki pisane črke M, na drugem pa je upodobljeno jagnje božje z bandero s križen, ki jo drži s sprednjo nogo. Na stenah se rebra iztekajo v služnike z geometričnimi, vegetabilnimi in figuralnimi kapiteli ter konzolami. V severno prezbiterialno steno je vzdana zakramentalna niša, ki jo na vrhu zaključuje čelo z močno stiliziranim motivom jagnjeta božjega. Obrača se nazaj, s sprednjo desno nogo pa drži bandero s križem, levo in desno sta izklesana vozlasta prepleta, ki upodabljata magični znamenji. Letnica 1212 na spodnjem robu timpanona je novejša in nerelevantna. V južno steno prezbiterja je vzdana biforna niša s sredinsko ostro posneto in zoženo konzolo. Stene prezbiterja izpričujejo srednjeveško poslikavo, ki še ni sistematično raziskana.

Cerkev se prvič omenja leta 1278, ko bi dejansko že lahko bila pozidana, saj tudi slogovno sodi v drugo polovico 13. stoletja, ko je bila, najverjetneje v zadnji četrtini stoletja, izklesana vsa, stavbna plastika, ki je najbogatejša prav v opisanem prezbiterialnem oboku. Figuralni kapiteli in konzole izkazujejo slogovno dokaj napredno, gotsko stopnjo. Kamnoseška izvedba je kvalitetna, posega pa po tipičnem visokosrednjeveškem

stavbnoplastičnem jeziku. Motiv podobnega slavoločnega zidca je mogoče najti še v Borštu, Dravogradu, Laškem, Kopru, Kostanjevici na Krki, Pernovem, Prevaljah, Stični.

Med cerkveno opremo velja izpostaviti lesen, okoli 80 centimetrov visok, pozlačen in polihromiran gotski kip zavetnice. Plastiko datiramo v drugo četrtino 15. stoletja. Stilno se še navezuje na mehki slog, o čemer pričča tudi očitna s-linija, gubanje pa že nakazuje nov slog. Gotska plastika zavetnice stoji v osrednji niši glavnega oltarja, vrsto stebriščnega zlatega oltarja, ki predstavlja prehodno obliko razvoja iz tipa zlatega oltarja v zrelo baročno zasnovo, datiramo ga v zadnjo četrtino 17. stoletja. Na hrbtu oltarja je napis: 1671, 1753, 1872 I. L. Baročni tabernakelj je bel s pozlačenimi detajli. Lesena stranska oltarja sta, sočasna z glavnim, oblikovno primerljiva in polihromirana po enaki barvni shemi kot glavni oltar. Severni je bil posvečen sv. Tomažu, južni pa sv. Miklavžu. Sedilije v prezbiteriju levo in desno ob oltarju so dobro ohranjene, njihova vrednost se kaže predvsem v bogatem rezljanem okrasju čelnih stranic. Motiv akantovja, školjk in volut je zrelobaročno uglašen.

V zakristiji se nahaja lepo izdelana zakristijska omara s kvalitetnimi kovanimi detajli ter ostala oprema. Križev pot v ladji in prezbiteriju iz začetka 19. stoletja. Lesene prenosne orgle, ki se nahajajo na pevskem koru, so izredne redkosti in jih lahko datiramo v zadnjo tretjino 17. stoletja.

V Sloveniji redke patrocinijske sv. Jedrta je bil že od srednjega veka po Evropi razširjen predvsem v ruralnem okolju, saj je bil 17. marec, ko se je obhajal njen dan, tudi pomemben dan kmečkega koledarja. Cerkev ima odlično krajinsko lego, srednjeveško podobo pa je v večji meri ohranila vse do danes. Še posebej zaradi odlično ohranjene kamnite arhitekturne plastike iz zadnje četrtine 13. stoletja, kot zaradi avtentičnosti deloma še neraziskane substance, prav tako tudi kvalitet opisanih elementov in opreme, sodi med pomembnejše sakralne objekte v Mislinjski dolini kot tudi v širšem slovenskem prostoru.

Opis varstvenega režima: Za spomenik velja varstveni režim, ki določa:

- varovanje kulturnih, arhitekturnih, umetniških in ambientalnih vrednot v celoti, njihovi izvornosti in neokrnjenosti ter varovanje vseh vedut na spomenik;

- da morajo biti vsi posegi v spomenik in vsaka raba podrejeni ohranjanju in varovanju spomeniških lastnosti;

- strokovno vzdrževanje in obnavljanje vseh neokrnjenih prvih arhitekture po načelu ohranjanja izvorne florise in konstrukcijske zasnove, gabaritov, lege, in materialov;

- prepoved vseh posegov v zaščitene arhitekturne detajle: kamniti arhitekturni členi (kot npr. portali, profilirana gotska okna, obočna shema v prezbiteriju, polstebri, konzole itd.), poslikave (delno odkrita arhitekturna poslikava notranjščine), kor, oprema (baročni oltarji itd.);

- pojavnost in oblikovanost zunanjščine (kot členitev objekta in fasad, oblika in naklon strešin, stavbno pohištvo v obstoječem okovjem, barve fasad z detajli);

- omogočanje predstavitve celote in posameznih zaščitnih elementov ter dostopnost javnosti v meri, ki ne ogroža varovanja spomenika in ne moti v njem (ob njem) odvijajoče se dejavnosti;

- na spomenik in v območju spomenika je prepovedano posegati v prostor s postavljanjem objektov trajnega in začasnega značaja, vključno z nadzemno infrastrukturo in nosilci reklam;

- pri kakršnih koli posegih v tla objekta ali teren ob njegovi zunanjščini, so obvezne predhodne arheološke raziskave.

EŠD: 3422

Ime enote: Legen – Cerkev sv. Barbare

Lokacija: parc. št.: 1293/3, 1293/4 k.o. Gradišče.

Utemeljitev razglasitve: Enotno zasnovana poznogotska cerkev iz okoli 1520 je posvečena zaščitnici rudarjev in stoji na samotni legi visoko na Pohorju, pod Slovenjgraškim sedlom. Sestavljena je iz pravokotne ladje in nekoliko ožjega, toda enako visokega, tristrano zaključenega prezbiterja.

Masivni zvonik s čebulasto pločevinasto streho, ki se nahaja na južni strani, ob stiku ladje s prezbitერიem, je bil zgrajen leta 1847 in je nadomestil dotedanji lesen strešni stolpič. Ladja in prezbitერი sta krita z leseno kritino – »šintli«. Fasado členijo gotska okna, na prezbitერიu se na oknih pojavlja tudi krogovičje. Polkrožna portala na zahodni in južni fasadi imata prisekan rob na ajdovo zrno. V notranjščini ima ladja raven kasetiran strop iz 17. stoletja, prezbitერი je križno-rebrasto obokan. Tlak je kamnit. Glavni oltar je delo Mersijeve delavnice iz let 1776–1780. Na sredini je slika sv. Barbare, ob njej stojita kipa sv. Lucije in sv. Apolonije. Levi stranski oltar je posvečen sv. Frančišku, katerega obdajata sv. Peter in neznani svetnik. Desni stranski oltar je posvečen sv. Primožu in sv. Felicijanu. V zgornjem delu oltarja se nahaja slika Device Marije. Oba stranska oltarja izvirata iz 17. stoletja.

Cerkev sv. Barbare je pomembna zaradi svoje arhitekture in opreme ter lege v izjemno kvalitetni pokrajini.

Opis varstvenega režima: Za spomenik velja varstveni režim, ki določa:

- varovanje kulturnih, arhitekturnih, umetniških in ambientalnih vrednot v celoti, njihovi izvirnosti in neokrnjenosti ter varovanje vseh vedut na spomenik;

- da morajo biti vsi posegi v spomenik in vsaka raba podrejeni ohranjanju in varovanju spomeniških lastnosti;

- strokovno vzdrževanje in obnavljanje vseh neokrnjenih prvih arhitekture po načelu ohranjanja izvirne tlorisne zasnove, gabaritov, lege, pojavnosti, materialov, opreme, poslikav in okrasja;

- posebno varovanje zunanjščine, gradbene substance, posameznih arhitekturnih detajlov, tlorisne zasnove, likovnih detajlov, stavbnega pohištva in notranje opreme;

- omogočanje predstavitve celote in posameznih zaščiteneh elementov ter dostopnost javnosti v meri, ki ne ogroža varovanja spomenika in ne moti v njem (ob njem) odvijajoče se dejavnosti;

- na spomenik in ob njem je prepovedano postavljati nosilce infrastrukture in reklam;

- pri kakršnih koli posegih v tla objekta ali teren ob njegovi zunanjščini, so obvezne predhodne arheološke raziskave.

Opis vplivnega območja spomenika: parc. št.: jugozahodni del 1292/5, 1292/9, 1292/10, severozahodni del 1303, 1304/1, 1304/3 k.o. Gradišče.

Opis varstvenega režima za vplivno območje: V vplivnem območju spomenika ni dovoljena gradnja objektov in izvajanje posegov, ki bi lahko imeli neposreden ali posreden negativni vpliv na zaščitene funkcionalne in vizualne elemente spomenika.

EŠD: 3419

Ime enote: Legen – Cerkev sv. Jurija

Lokacija: parc. št.: 408/1, 408/2 k.o. Legen.

Utemeljitev razglasitve: Cerkev, obdana s kamnitim obzidjem, stoji na obrobju legenske terase nad Šmartnim. Je značilna predstavnica koroškega tipa romanskih cerkva iz druge polovice 13. stoletja z vzhodnim, kornim zvonikom, ki predstavlja raščeno arhitekturo. Sestavljena je iz pravokotne ladje in kvadratastega kornega zvonika s prizidano pritlično zakristijo na severovzhodu. Ima tudi preddverje. Zvonik je krit s pločvino, preostali del cerkve z leseno kritino – »šintli«. Fasado členijo pravokotna okna, z izjemo rahlo šilastega okna na prezbitერიu. Začetki cerkve segajo v čas predromanske in zgodnje romanike, kar je razkrila obnova cerkvenega tlaka leta 1993. Iz predromanskega obdobja izvirajo ostanki zgodnjese-dnjeveške cerkvice s sočasnimi grobovi, zgodnjeromanski fazi pa pripadajo temelji današnje cerkve in polkrožna opuščena apsida v prezbitერიu, ki je bila od zunaj kvadratno obzidana (skrita apsida). Ostanki predromanske in zgodnjeromanske cerkvice so, vključno s staroslovanskimi grobovi, ki pripadajo ketlaški kulturni skupini (9.–10. stoletje), prezentirani pod stekleno pohodno ploskvijo v notranjosti.

Cerkev je bila v 17. stoletju delno porušena. Takrat so na novo pozidali zvonik in obokali prezbitერი. Zelo verjetno je bila

v tem času dozidana zakristija. Stavba je bila leta 1881 regotizirana. Takrat je dobil zvonik neogotsko streho.

V notranjosti ima ladja raven lesen strop, prezbitერი je križno-grebenasto obokan. Ometana slavoločna odprtina je rahlo šilaste oblike. Glavni oltar je iz 17. stoletja, krasi ga slika sv. Jurija iz 18. stoletja, ki je delo J. A. Straussa iz Slovenj Gradca. Sočasna je tudi slika sv. Trojice v atiki. Oba stranska oltarja sta neogotska, desni je posvečen lurški Materi Božji, s kipoma sv. Hieronima in sv. Florijana ob straneh. Levi stranski oltar je posvečen sv. Tereziji, s kipoma sv. Cirila in sv. Metoda. Orgle so iz 19. stoletja, narejene v Naraksovi delavnici v Žalcu.

Temelji majhne enoladijske stavbe z vzdano apsido so edinstvena najdba v Sloveniji, sicer pa druga cerkvena stavba iz staroslovanskega obdobja, za cerkvico na blejskem otoku. Glede na ohranjenost in vrhunsko prezentacijo temeljev pa sv. Jurij prednjači tudi v nekdanjem karantanskem prostoru.

Opis varstvenega režima: Za spomenik velja varstveni režim, ki določa:

- varovanje kulturnih, arhitekturnih, umetniških in ambientalnih vrednot v celoti, njihovi izvirnosti in neokrnjenosti ter varovanje vseh vedut na spomenik;

- da morajo biti vsi posegi v spomenik in vsaka raba podrejeni ohranjanju in varovanju spomeniških lastnosti;

- strokovno vzdrževanje in obnavljanje vseh neokrnjenih prvih arhitekture po načelu ohranjanja izvirne tlorisne zasnove, gabaritov, lege, pojavnosti, materialov, opreme, poslikav in okrasja;

- posebno varovanje zunanjščine, gradbene substance, posameznih arhitekturnih detajlov, tlorisne zasnove, likovnih detajlov, stavbnega pohištva in notranje opreme;

- omogočanje predstavitve celote in posameznih zaščiteneh elementov ter dostopnost javnosti v meri, ki ne ogroža varovanja spomenika in ne moti v njem (ob njem) odvijajoče se dejavnosti;

- na spomenik je prepovedano postavljati nosilce infrastrukture in reklam;

- pri kakršnih koli posegih v tla objekta ali teren ob njegovi zunanjščini, so obvezne predhodne arheološke raziskave.

Opis vplivnega območja spomenika: parc. št.: 402/24, 402/25, 402/26, 403/3, 403/4, zahodni del 405/1, zahodni del 418/1, zahodni del 418/5, 430/3, 1349/20, 1349/21, 1349/22, 1349/23, 1349/24, 1349/25 k.o. Legen.

Opis varstvenega režima za vplivno območje:

V vplivnem območju spomenika ni dovoljena gradnja objektov in izvajanje posegov, ki bi lahko imeli neposreden ali posreden negativni vpliv na zaščitene funkcionalne in vizualne elemente spomenika.

EŠD: 13636

Ime enote: Legen – Domačija Primož

Hišna številka: Legen 68

Lokacija: parc. št.: severni del 677, 678, 679, 680, 681/2 k.o. Legen.

Utemeljitev razglasitve: Domačijo predstavlja vrhhlvna in vrhkletna kmečka hiša dimničnega porekla, delno lesene, delno kamnite gradnje. Stavba je podolžno prislonjena ob breg, v zidanem pritličju sta hlev in klet, nadstropje je razdeljeno v stanovanjski del in skedenj, do katerega je dohod po nasipu s stranske fasade. Stavbo notno pokriva visoka čopasta streha, z delno ohranjeno skodlasto kritino. Gornji del hiše je večinoma lesen, cimpran, le zadnja fasada, ki je zaradi pribrežne lege stavbe pritlična, je v celoti zidana. Okna so majhna, kvadratna, v širših lesenih okvirjih. Čez pročelje stavbe v nadstropju poteka lesen gank z deskasto ograjo in lesenimi stopnicami. Gank prekriva širok strešni napušč, podprt z lesenimi konzolnimi veneci. Na zunanjem delu enega od mogočnih tramov je vrezana letnica 1836. Razporeditev bivalnih prostorov je tradicionalna: veža, kuhinja, »hiša« in »štibl«. Stropovi so povsod preprosti, leseni, s prečnimi tramovi. Večina stavbnega pohištva z okovjem je originalnega, kar objektu daje posebno spomeniško vrednost.

Primoževa kmečka stavba s stanovanjskim in gospodarskim delom pod skupno streho je edinstveni ohranjeni primer t. i. vrhhlevnega doma na tem območju.

Opis varstvenega režima: Za spomenik velja varstveni režim, ki določa:

- varovanje kulturnozgodovinskih, etnoloških, arhitekturnih, likovnih in krajinskih vrednot v celoti, v njihovi izvornosti in neokrnjenosti ter varovanje vseh vedut na spomenik;
- posebno varovanje zunanjsčine objektov, njihove gradbene substance, posameznih arhitekturnih detajlov, tlorisne zasnove, likovnih detajlov, stavbnega pohištva in notranje opreme;
- podrejanje vsake rabe in vseh posegov v spomenik ohranjanju in varovanju spomeniških lastnosti;
- prepoved vseh posegov v bistvene spomeniške lastnosti, razen vzdrževalnih posegov;
- v območju spomenika je prepovedano posegati v prostor s postavljanjem objektov trajnega in začasnega značaja, vključno z nadzemno infrastrukturo ter nosilci reklam.

EŠD: 8033

Ime enote: Mislinjska Dobrava – Domačija Smonkar

Hišna številka: Mislinjska Dobrava 73

Lokacija: parc. št.: *56, 518, 524/2 k.o. Dobrava.

Utemeljitev razglasitve: Stavbe Smonkarjeve domačije so locirane na ravnini, ob potoku Mislinja. Pritlična stanovanjska hiša, vrhhlevno gospodarsko poslopje, zidan svinjak ter drugi novejši, manj pomembni gospodarski objekti so razporejeni v gručo. Pri vstopu na dvorišče stoji manjša zidana kapelica. Izven kroga domačega dvorišča se nahajata še kozolec toplar, ter slabo ohranjena mlinška zgradba, brez mehanizma.

Na domačiji posebej izstopata kmečka hiša in gospodarsko poslopje.

Kmečka hiša je zidana, nepodkletena stavba, s tradicionalno tlorisno zasnovo bivalnega pritličja, ki ga odlikujejo obokani prostori in originalno stavbno pohištvo. Streha objekta je strma čopasta dvokapnica s širšim vhodnim napuščem, na novo prekrita z bobrovcem, ki je avtohtona kritina. Na fasadi so ohranjene gladke okenske obrobe.

Gospodarsko poslopje je nadstropno, zidano, z obokanimi hlevi v pritličju ter vrhnjim senikom, do katerega je s stranske fasade speljan dovoz po nasipnem mostu. Sicer zidana stavba je na podolžni cestni fasadi oblikovana kot lesen kozolec, čela pa odpirajo okna z opečnimi mrežami. Streha je dvokapnica z novejšo, neustrezno kritino.

Domačija je redki primer odlične ambientalne ohranjenosti na tem območju, s posameznimi kvalitetnimi stavbami iz druge polovice 19. stoletja. Je materialni dokument načina življenja premožnega kmečkega sloja.

Opis varstvenega režima: Za spomenik velja varstveni režim, ki določa:

- varovanje kulturnozgodovinskih, etnoloških, arhitekturnih, likovnih in krajinskih vrednot v celoti, v njihovi izvornosti in neokrnjenosti ter varovanje vseh vedut na spomenik;
- posebno varovanje zunanjsčine objektov, njihove gradbene substance, posameznih arhitekturnih detajlov, tlorisne zasnove, likovnih detajlov, stavbnega pohištva in notranje opreme;
- podrejanje vsake rabe in vseh posegov v spomenik ohranjanju in varovanju spomeniških lastnosti;
- prepoved vseh posegov v bistvene spomeniške lastnosti, razen vzdrževalnih posegov;
- v območju spomenika je prepovedano posegati v prostor s postavljanjem objektov trajnega in začasnega značaja, vključno z nadzemno infrastrukturo ter nosilci reklam.

EŠD: 3218

Ime enote: Pameče – Cerkev sv. Ane

Lokacija: parc. št.: 332/6 k.o. Pameče.

Utemeljitev razglasitve: Cerkev stoji na izjemni pokrajinski točki na Anskem vrhu, severno od naselja in je vidna iz celotne

Mislinjske doline. Zgrajena je bila okoli leta 1530. Cerkevno zasnovno tvori baročni zvonik s čebulasto streho, ki stoji pred vhodno fasado, ter pravokotna ladja z dvema tristrano zaključenima prezbiterijema. Na južni strani je dozidana enonadstropna zakristija. Njen pritlični del je sočasen s cerkvijo, nadstropje je iz 19. stoletja. Cerkev je krita s skodlami. Južno fasado členijo polkrožna okna, severno pa eno pravokotno in eno šilastoločno okno. Prezbiterij osvetljujejo po tri šilastoločna okna z deloma ohranjenim krogovičjem. Zvonik členijo v pritličju tri šilastoločne odprtine.

V notranjščino vodijo trije šilasto zaključeni profilirani gotski portali. Notranjost je z masivnim slopom razdeljena na dve ladji z ravnim stropom, ki se zaključujeta z dvema oltarnima prostoroma. Prezbiterija imata poslikane mrežasto-rebraste oboke. Tla prekrivajo kamnite plošče nepravilnih oblik.

Od opreme velja izpostaviti glavni oltar sv. Ane s kipi sv. Blaža, sv. Joahima, sv. Jakoba in sv. Trojice. Štirje stranski oltarji so posvečeni sv. Jakobu, sv. Cirilu in Metodu, sv. Mariji in sv. Lenartu ter skupini sv. Ane Samotretje s posameznimi plastikami sv. Ožbolta, sv. Henrika in sv. Marije.

Poznogotske gradbene in oblikovne značilnosti, predvsem pa njena dvoladijska zasnova, uvrščata cerkev med redke tovrstne spomenike na Slovenskem. S svojo izpostavljeno lego tvori pomemben prostorski poudarek širšemu pokrajinskemu območju.

Opis varstvenega režima: Za spomenik velja varstveni režim, ki določa:

- varovanje kulturnih, arhitekturnih, umetniških in ambientalnih vrednot v celoti, njihovi izvornosti in neokrnjenosti ter varovanje vseh vedut na spomenik;
 - da morajo biti vsi posegi v spomenik in vsaka raba podrejeni ohranjanju in varovanju spomeniških lastnosti;
 - strokovno vzdrževanje in obnavljanje vseh neokrnjenih prvih arhitekture po načelu ohranjanja izvirne tlorisne zasnove, gabaritov, lege, pojavnosti, materialov, opreme, poslikav in okrasja;
 - posebno varovanje zunanjsčine, gradbene substance, posameznih arhitekturnih detajlov, tlorisne zasnove, likovnih detajlov, stavbnega pohištva in notranje opreme;
 - omogočanje predstavitve celote in posameznih zaščitnih elementov ter dostopnost javnosti v meri, ki ne ogroža varovanja spomenika in ne moti v njem (ob njem) odvijajoče se dejavnosti;
 - na spomenik in ob njem je prepovedano postavljati nosilce infrastrukture in reklam;
 - pri kakršnihkoli posegih v tla objekta ali teren ob njegovi zunanjščini, so obvezne predhodne arheološke raziskave.
- Opis vplivnega območja spomenika: V vplivnem območju se nahaja tudi kapelica zaprtega tipa iz druge polovice 19. stoletja, ki stoji severno od naselja, pod cerkvijo sv. Ane (EŠD 8006). Je pravokotnega tlorisa z dvokapno opečno streho in trikotnim, profiliranim fasadnim čelom. Členi jo potlačeno polkrožni portal, ki sloni na dveh okroglih polstebrih. Stranski fasadi imata poslikani slepi niši polkrožne oblike. Fasado obteka žlebast venčni zidec. V notranjosti se nahaja lesena plastika Križanega.

parc. št.: 326/2, 328, 329, 330, 332/2, 332/3, 332/4, 332/5, 333, 334, 335 k.o. Pameče.

Opis varstvenega režima za vplivno območje: V vplivnem območju spomenika ni dovoljena gradnja objektov in izvajanje posegov, ki bi lahko imeli neposreden ali posreden negativni vpliv na zaščitene funkcionalne in vizualne elemente spomenika.

EŠD: 3217

Ime enote: Pameče – Cerkev sv. Jakoba

Lokacija: parc. št.: 1403/5, 1403/13 k.o. Pameče.

Utemeljitev razglasitve: Z nizkim obzidjem obdana cerkev, ki se prvič omenja leta 1488, stoji v središču vasi in predstavlja pomemben naselbinski poudarek. Ob njej se nahaja pokopališče. Cerkevno zasnovno tvori visok pločevinast zvonik s strmo

osmerokotno streho na zahodu, pravokotna ladja z dvema stranskima, enako visokima, dvokapnima kapelama in tristrano zaključeni prezbiterij. Priljučna zakristija se nahaja na severni strani. Kritina je opečna. Fasade so neogotske, členjene s šilastoločnimi odprtini in zunanji oporniki. Notranjščina cerkve je enoladijska, rebrasto obokana.

Neogotska oprema iz 19. stoletja obsega glavni oltar sv. Jakoba ter stranska oltarja, ki sta posvečena Srcu Jezusovemu in sv. Mariji. Izpostaviti velja tudi plastiki sv. Marije z detetom in sv. Jožefa z detetom, ki se nahajata v ladji. Orgle iz leta 1909 so delo mojstra Brandla.

Cerkev sv. Jakoba predstavlja pomemben vaški prostorski poudarek. Odlikuje jo raščenost arhitekture, ki sega v obdobje romanike in gotike, v današnji obliki pa je bila prezidana leta 1869. Sledovi romanike so vidni na zunanjščini zvonika, ostanke gotike pa predstavlja križnorebrasti obok v zvonikovi notranjosti.

Opis varstvenega režima: Za spomenik velja varstveni režim, ki določa:

- varovanje kulturnih, arhitekturnih, umetniških in ambientalnih vrednot v celoti, njihovi izvornosti in neokrnjenosti ter varovanje vseh vedut na spomenik;

- da morajo biti vsi posegi v spomenik in vsaka raba podrejeni ohranjanju in varovanju spomeniških lastnosti;

- strokovno vzdrževanje in obnavljanje vseh neokrnjenih prvih arhitekture po načelu ohranjanja izvorne tlorisne zasnove, gabaritov, lege, pojavnosti, materialov, opreme, poslikav in okrasja;

- posebno varovanje zunanjščine, gradbene substance, posameznih arhitekturnih detajlov, tlorisne zasnove, likovnih detajlov, stavbnega pohištva in notranje opreme;

- omogočanje predstavitve celote in posameznih zaščiteneh elementov ter dostopnost javnosti v meri, ki ne ogroža varovanja spomenika in ne moti v njem (ob njem) odvijajoče se dejavnosti;

- na spomenik in ob njem je prepovedano postavljati nosilce infrastrukture in reklam;

- pri kakršnihkoli posegih v tla objekta ali teren ob njegovi zunanjščini, so obvezne predhodne arheološke raziskave.

Opis vplivnega območja spomenika: parc. št.: 1353, 1354, 1355, 1356, 1357, 1365/1, 1365/2, 1366/1, 912/2, 913/1, 913/2, 913/3, 913/4, 913/5, 915/1, 915/2, 915/3, 915/4, 915/5, 1366/2, 1367, 1368, 1369, 1370, 1380, 1381, 1382, 1383, 1384, 1385, 1399, 1400, 1401, 1402/1, 1402/2, 1402/3, 1403/4, 1403/12, 1403/13, 1403/14, južni del 1403/18, 1411/1, severovzhodni del 1411/2, 1411/3, 1411/4, severni del 1411/8, južni del 1413/1, 1413/4, 1438/2 k.o. Pameče.

Opis varstvenega režima za vplivno območje: V vplivnem območju spomenika ni dovoljena gradnja objektov in izvajanje posegov, ki bi lahko imeli neposreden ali posreden negativen vpliv na zaščitene funkcionalne in vizualne elemente spomenika.

EŠD: 3257

Ime enote: Podgorje – Cerkev sv. Duha

Lokacija: parc. št.: 2062/3 k.o. Podgorje.

Utemeljitev razglasitve: Cerkev leži na izpostavljeni legi zahodno od naselja, na grebenu nad Suhodolom. Obdana je z nizkim kamnitim obzidjem. Njeno zasnovo sestavlja pravokotna ladja ter ožji, tristrano zaključeni prezbiterij z vitkimi, dvakrat stopnjevanimi oporniki. Na vzhodni strani, pred prezbiterijem, je bil naknadno dozidan baročni zvonik s strmo poligonalno pločevinasto streho in lesenimi zunanji stopnicami. Začetki gradnje cerkve segajo v zadnjo četrtino 15. stoletja, kasneje je bila barokizirana. Fasado členijo večinoma pravokotne baročne odprtine. Prezbiterij ima v južni poševnici ohranjeno prvotno okno s šilastoločnim gotskim ostenjem. Cerkev je krita z zareznikom.

V notranjosti ima prezbiterij osemdelni rebrasti gotski obok. Rebra se opirajo na geometrične in figuralne konzole. Ladja je baročno banjasto obokana. Zidan kor sloni na dveh

kamnitih, štirioglatih stebrih. Glavni oltar je delo J. J. Mersija iz leta 1769. Upodablja plastično skupino Prihoda sv. Duha v tronu in Boga Očeta v atiki. Ob straneh stojita sv. Luka in sv. Jernej. Oba stranska oltarja sodita v skupino zlatih oltarjev. Levi stranski oltar iz leta 1714 je posvečen sv. Heleni. Na desnem stranskem oltarju iz okoli leta 1700 se nahaja oltarna slika sv. Filipa in Jakoba, delo J. A. Straussa iz 18. stoletja. V atiki je plitev relief Boga Očeta s Sinom v naročju. Prižnica je sočasna z glavnim oltarjem, iz leta 1769. V zvoniku je zvon iz leta 1507.

Cerkev predstavlja s svojo izpostavljenostjo pomemben prostorski poudarek širšega krajinskega območja.

Opis varstvenega režima: Za spomenik velja varstveni režim, ki določa:

- varovanje kulturnih, arhitekturnih, umetniških in ambientalnih vrednot v celoti, njihovi izvornosti in neokrnjenosti ter varovanje vseh vedut na spomenik;

- da morajo biti vsi posegi v spomenik in vsaka raba podrejeni ohranjanju in varovanju spomeniških lastnosti;

- strokovno vzdrževanje in obnavljanje vseh neokrnjenih prvih arhitekture po načelu ohranjanja izvorne tlorisne zasnove, gabaritov, lege, pojavnosti, materialov, opreme, poslikav in okrasja;

- posebno varovanje zunanjščine, gradbene substance, posameznih arhitekturnih detajlov, tlorisne zasnove, likovnih detajlov, stavbnega pohištva in notranje opreme;

- omogočanje predstavitve celote in posameznih zaščiteneh elementov ter dostopnost javnosti v meri, ki ne ogroža varovanja spomenika in ne moti v njem (ob njem) odvijajoče se dejavnosti;

- na spomenik je prepovedano postavljati nosilce infrastrukture in reklam;

- pri kakršnihkoli posegih v tla objekta ali teren ob njegovi zunanjščini, so obvezne predhodne arheološke raziskave.

Opis vplivnega območja spomenika: parc. št.: 2057/2, zahodni del 2057/3, zahodni del 2062/1, 2062/2, 2062/3, 2071, 2072, vzhodni del 2092/3, 2095, 2096, 2096/1, 2096/2, 2096/3, severni del 2232/1, severni del 2232/2, 2232/3, zahodni del 2897/1, 2897/2, 2898/1, 2898/2, južni del 2898/3, 2898/4, 2899/2, 2899/3, 2907/4, 2907/5 k.o. Podgorje.

Opis varstvenega režima za vplivno območje: V vplivnem območju spomenika ni dovoljena gradnja objektov in izvajanje posegov, ki bi lahko imeli neposreden ali posreden negativen vpliv na zaščitene funkcionalne in vizualne elemente spomenika.

EŠD: 3256

Ime enote: Podgorje – Cerkev sv. Ulrika

Lokacija: parc. št.: 1/3, južni del 1/5, 6 k.o. Podgorje.

Utemeljitev razglasitve: Cerkev, ki se prvič omenja že leta 1394, stoji ob cesti na severovzhodnem robu naselja. Njeno zasnovo tvorijo pravokotna ladja, tristrano zaključen in ožji prezbiterij z dvakrat stopnjevanimi zunanji oporniki, zvonik s čebulasto, pločevinasto streho na zahodni strani ter novejša zakristija na severu. Zvonik in prezbiterij sta iz druge polovice 15. stoletja, ladja je v osnovi starejša, verjetno iz 14. stoletja, in je bila naknadno povišana. Cerkev je krita z betonskimi strešniki. Fasade so gladke, členijo jih šilastoločne okenske odprtine na prezbiteriju ter zazidane gotske line s trilistom na zvoniku. Vsa preostala okna so pravokotna. Zvonik s pritlično vhodno lopo, ki je bil povišan leta 1848, ima barvno poudarjene šivane robove. Nad potlačeno vhodno odprtino zvonika je vzdani marmorni reliefni križ škofa Hrena z letnico 1626. Levo od vhoda v zvonik je v ladji prisoten zazidan polkrožni gotski portal s paličastim profilom.

V notranjosti ima ladja kupolast obok z oprogami. Dvopolni prezbiterij s triosminskim zaključkom pokriva rombasto-zvezdast obok z okroglimi in ščitkastimi sklepniki, ki sloni na polkrožnih sluznikih. Slavolok je barokiziran. Zidan kor s tremi potlačeno polkrožnimi arkadnimi loki, ki slone na dveh oglatih kamnitih stebrih, je iz leta 1824. Vsa oprema je baročna. Na glavnem oltarju se poleg plastike sv. Urha, nad katerim je slika

neznanega svetnika, nahajata tudi plastiki sv. Petra in Pavla. Stranska oltarja sta skromnejša. Na levem stranskem oltarju sta ob centralnem kipu Marije upodobljeni tudi sv. Magdalena in sv. Klara s knjigo. Na desnem stranskem oltarju se ob oltarni sliki sv. Jurija nahajata kipa sv. Lovrenca in sv. Jerneja. Atiko krasi naslikana podoba sv. Antona. Sočasno nastala prižnica je okrašena s slikami evangelistov.

Cerkev z bogato gradbeno zgodovino predstavlja edini prostorski poudarek na robu naselja.

Opis varstvenega režima: Za spomenik velja varstveni režim, ki določa:

- varovanje kulturnih, arhitekturnih, umetniških in ambientalnih vrednot v celoti, njihovi izvornosti in neokrnjenosti ter varovanje vseh vedut na spomenik;

- da morajo biti vsi posegi v spomenik in vsaka raba podrejeni ohranjanju in varovanju spomeniških lastnosti;

- strokovno vzdrževanje in obnavljanje vseh neokrnjenih prvin arhitekture po načelu ohranjanja izvorne tlorisne zasnove, gabaritov, lege, pojavnosti, materialov, opreme, poslikav in okrasja;

- posebno varovanje zunanjsčine, gradbene substance, posameznih arhitekturnih detajlov, tlorisne zasnove, likovnih detajlov, stavbnega pohišstva in notranje opreme;

- omogočanje predstavitve celote in posameznih zaščiteneh elementov ter dostopnost javnosti v meri, ki ne ogroža varovanja spomenika in ne moti v njem (ob njem) odvijajoče se dejavnosti;

- na spomenik in ob njem je prepovedano postavljati nosilce infrastrukture in reklam;

- pri kakršnih koli posegih v tla objekta ali teren ob njegovi zunanjsčini, so obvezne predhodne arheološke raziskave.

Opis vplivnega območja spomenika: parc. št.: 1/2, 1/4, severni del 1/5, 1/6, 1/7, 2/2, 7, 14/1, 55/11, 55/2, 55/12, 56/1, 56/2, južni del 688/1, 688/6, 695, 697, 698, 705/2, 707/5, vzhodni del 2872/1, južni del 2939/2, osrednji del 2950/1, 2950/25, 2956/1 k.o. Podgorje

Opis varstvenega režima za vplivno območje: V vplivnem območju spomenika ni dovoljena gradnja objektov in izvajanje posegov, ki bi lahko imeli neposreden ali posreden negativni vpliv na zaščitene funkcionalne in vizualne elemente spomenika.

EŠD: 8041

Ime enote: Raduše – Grešovnikova hiša

Hišna številka: Raduše 21

Lokacija: parc. št.: 1946/1, 1946/2, 1946/3, 1946/4 k.o. Podgorje.

Utemeljitev razglasitve: Hiša je vrhkletna podolžna stavba, pokrita s strmo čopasto dvokapnico, širokih napuščev. Kritina je betonska opeka, originalno je bila stavba krita s skodli. Klet, temelji in zadnja stena stavbe so grajeni iz kamna, ostalo je lesena, cimprana gradnja. Do glavnega vhoda v osrednjem delu vodi dvostransko zidano stopnišče z leseno ograjo. Manjša pokončna okna se nahajajo v širokih lesenih okvirjih, so enokrnlina, z delitvijo na križ. Ohranjena so originalna glavna vhodna vrata in vrata v klet. Notranja razporeditev je tradicionalna, s predelano črno kuhinjo. Na lesenem tramu v »hiši« je vrezana letnica 1841.

Hiša predstavlja pomemben spomenik kmečkega stavbarstva, kjer se ja v prvobitni podobi 19. stoletja ohranila zlasti kmečka hiša.

Opis varstvenega režima: Za spomenik velja varstveni režim, ki določa:

- varovanje kulturnozgodovinskih, etnoloških, arhitekturnih, likovnih in krajinskih vrednot v celoti, v njihovi izvornosti in neokrnjenosti ter varovanje vseh vedut na spomenik;

- posebno varovanje zunanjsčine objektov, njihove gradbene substance, posameznih arhitekturnih detajlov, tlorisne zasnove, likovnih detajlov, stavbnega pohišstva in notranje opreme;

- podrejanje vsake rabe in vseh posegov v spomenik ohranjanju in varovanju spomeniških lastnosti;

- prepoved vseh posegov v bistvene spomeniške lastnosti, razen vzdrževalnih posegov;

- v območju spomenika je prepovedano posegati v prostor s postavljanjem objektov trajnega in začasnega značaja, vključno z nadzemno infrastrukturo ter nosilci reklam.

EŠD: 8040

Ime enote: Raduše – Prevolnikova hiša

Hišna številka: Raduše 20

Lokacija: parc. št.: severni del 2030/2 k.o. Podgorje.

Utemeljitev razglasitve: V okviru Prevolnikove samotne domačije dominira mogočna cimprana hiša, z visoko čopasto dvokapno streho. Prvotna kritina so bile skodle. Kletni del in osrednja os stavbe sta kamnito zidani, ostala gradnja je iz tesanih brun. Do lesenega portala z nakazanim konzolnim motivom v gornjem delu vodi kamnito dvostransko stopnišče. Tlorisno je stavba zasnovana tradicionalno, somerno. V kuhinji je ohranjen kamnit banjast obok. Stavbno pohišstvo je starejše, vendar ni več prvotno.

Hiša je bila grajena konec 18. ali v začetku 19. stoletja in je v tistem času predstavljala dokaj napreden stavbni tip z ločeno, obokano črno kuhinjo ter vežo. Objekt je ohranil svojo spomeniško pomembnost, kljub novejšemu, slabo izvedenemu prizidku na zadnji fasadi ter neustrezni strešni kritini. Hiša ima tudi poudarjen ambientalni značaj »na prevolu«, kar kaže že hišno ime.

Opis varstvenega režima: Za spomenik velja varstveni režim, ki določa:

- varovanje kulturnozgodovinskih, etnoloških, arhitekturnih, likovnih in krajinskih vrednot v celoti, v njihovi izvornosti in neokrnjenosti ter varovanje vseh vedut na spomenik;

- posebno varovanje zunanjsčine objektov, njihove gradbene substance, posameznih arhitekturnih detajlov, tlorisne zasnove, likovnih detajlov, stavbnega pohišstva in notranje opreme;

- podrejanje vsake rabe in vseh posegov v spomenik ohranjanju in varovanju spomeniških lastnosti;

- prepoved vseh posegov v bistvene spomeniške lastnosti, razen vzdrževalnih posegov;

- v območju spomenika je prepovedano posegati v prostor s postavljanjem objektov trajnega in začasnega značaja, vključno z nadzemno infrastrukturo ter nosilci reklam.

EŠD: 3339

Ime enote: Sele – Cerkev sv. Miklavža

Lokacija: parc. št.: vzhodni del 542 k.o. Sele.

Utemeljitev razglasitve: Cerkev, ki se prvič omenja leta 1335, stoji južno od naselja Vrhe, na pobočju Kope. Cerkevna zasnova je sestavljena iz zvonika na zahodu, pravokotne ladje s stranskima kapelama in tristrano zaključenega prezbiterja. Zvonik ima piramidasto streho, krito s pločevino. V pritličju ima vzpostavljene tri polkrožne odprtine. Fasade so členjene s pravokotnimi baročnimi okni. V osi prezbiterja je prisotna manjša polkrožna okenska lina. Celotna notranjščina, v kateri so trije baročni oltarji, je obokana. Ladja in prezbiterij imata banjast obok s sosvodnicami, stranski kapeli sta križno obokani. Enotno koncipirana baročna stavba z začetka 18. stoletja ima kvalitetno baročno opremo, vključuje tudi dela Janeza Jurija Mersija iz okrog leta 1760 in F. Potočnika.

Opis varstvenega režima: Za spomenik velja varstveni režim, ki določa:

- varovanje kulturnih, arhitekturnih, umetniških in ambientalnih vrednot v celoti, njihovi izvornosti in neokrnjenosti ter varovanje vseh vedut na spomenik;

- da morajo biti vsi posegi v spomenik in vsaka raba podrejeni ohranjanju in varovanju spomeniških lastnosti;

- strokovno vzdrževanje in obnavljanje vseh neokrnjenih prvin arhitekture po načelu ohranjanja izvorne tlorisne zasnove, gabaritov, lege, pojavnosti, materialov, opreme, poslikav in okrasja;

- posebno varovanje zunanjsčine, gradbene substance, posameznih arhitekturnih detajlov, tlorisne zasnove, likovnih detajlov, stavbnega pohišstva in notranje opreme;

– omogočanje predstavitve celote in posameznih zaščiteneh elementov ter dostopnost javnosti v meri, ki ne ogroža varovanja spomenika in ne moti v njem (ob njem) odvijajoče se dejavnosti;

– na spomenik in ob njem je prepovedano postavljati nosilce infrastrukture in reklam;

– pri kakršnih koli posegih v tla objekta ali teren ob njegovi zunanjsčini, so obvezne predhodne arheološke raziskave.

Opis vplivnega območja spomenika: parc. št.: vzhodni del 542, 548/1, 548/2, 550/2, osrednji del 839/1 k.o. Sele. parc. št.: 165, 166/4, 243/6, osrednji del 1639/1 k.o. Vrhe.

Opis varstvenega režima za vplivno območje: V vplivnem območju spomenika ni dovoljena gradnja objektov in izvajanje posegov, ki bi lahko imeli neposreden ali posreden negativni vpliv na zaščitene funkcionalne in vizualne elemente spomenika.

EŠD: 3337

Ime enote: Sele – Cerkev sv. Roka

Lokacija: parc. št.: 588/3 k.o. Sele.

Utemeljitev razglasitve: V osnovi gotška cerkev z začetka 16. stoletja, ki je bila kasneje barokizirana, stoji južno od glavne ceste Slovenj Gradec – Ravne, vzhodno od kmetije Gosteničnik. Ob njej se nahaja pokopališče. Cerkevno zasnovano tvori pravokotna ladja z dvema stranskima kapelama in tristrano zaključenim prezbiterijem ter zvonik s pločevinasto streho na južni strani. Fasade so gladke, z dokaj visokim talnim zidcem. členijo jih pravokotne odprtine. Severno steno ladje krasi poslikava sv. Roka. Streho prekrivajo eternit plošče.

Ladja je bila prvotno ravno stropana, a so jo v letih 1642–44 prezidali in obokali. Ima banjast obok z oprogo in dvema paroma sosvodnic. Dekorativno poslikan gotski prezbiterij je mrežasto obokan s šibkimi rebri in majhnimi sklepniki v obliki rozet in ščitkov. Do tal segajoči služniki imajo nenavadno oblikovane kapitole s prečno položenim valjem. Zidan kor s tremi polkrožnimi loki sloni na dveh okroglih stebrih. Slavolok je polkrožen in močno oprt.

Oprema cerkve je baročna. Glavni oltar iz okoli leta 1725, na katerem sta upodobljena sv. Rok in sv. Sebastijan, je delo J. A. Mersija. Stranski oltarji v kapelah so posvečeni sv. Frančišku, sv. Antonu in Brezmadežni Mariji. Izvirajo iz 17. stoletja. V južni, Frančiškovi kapeli sta sliki J. A. Straussa iz okrog leta 1760, v severni Križevi kapeli pa slika trpečega Kristusa na križu.

V cerkvi sv. Roka je dolga leta služboval F. K. Meško, ki je ob njej tudi pokopan.

Cerkev sv. Roka predstavlja raščeno arhitekturo z gotsko tradicijo, ki je bila kasneje barokizirana. Dopolnjuje jo izjemno kakovostna notranja oprema.

Opis varstvenega režima: Za spomenik velja varstveni režim, ki določa:

– varovanje kulturnih, arhitekturnih, umetniških in ambientalnih vrednot v celoti, njihovi izvornosti in neokrnjenosti ter varovanje vseh vedut na spomenik;

– da morajo biti vsi posegi v spomenik in vsaka raba podrejeni ohranjanju in varovanju spomeniških lastnosti;

– strokovno vzdrževanje in obnavljanje vseh neokrnjenih prvih arhitekture po načelu ohranjanja izvirne tlorisne zasnove, gabaritov, lege, pojavnosti, materialov, opreme, poslikav in okrasja;

– posebno varovanje zunanjsčine, gradbene substance, posameznih arhitekturnih detajlov, tlorisne zasnove, likovnih detajlov, stavbnega pohištva in notranje opreme;

– omogočanje predstavitve celote in posameznih zaščiteneh elementov ter dostopnost javnosti v meri, ki ne ogroža varovanja spomenika in ne moti v njem (ob njem) odvijajoče se dejavnosti;

– na spomenik in ob njem je prepovedano postavljati nosilce infrastrukture in reklam;

– pri kakršnih koli posegih v tla objekta ali teren ob njegovi zunanjsčini, so obvezne predhodne arheološke raziskave.

Opis vplivnega območja spomenika: V vplivno območje sodi tudi razpelo (EŠD 8009) in grob Franca Ksaverja Meška (EŠD 8068), ki se nahajata na pokopališču.

Novelše leseno razpelo z valovito strešico, obito s pločevino, vsebuje kvalitetni baročni korpus Križanega in stoji ob kamnitem obzidju na pokopališču župnijske cerkve sv. Roka. Vključno s cerkvijo in pokopališčem tvori zaokroženo prostorsko celoto.

Na grobu pisatelja in duhovnika, ki je štirideset let preživel na Selah, stoji nagrobnih v obliki knjige z napisom. Sredi groba je zataknjen leseni križ z zapisano zadnjo željo Franca Ksaverja Meška.

Parc. št.: južni del 588/2, 592, južni del 669/2, vzhodni del 665, 666/1, 666/2, 667/3 k.o. Sele.

Opis varstvenega režima za vplivno območje: V vplivnem območju spomenika ni dovoljena gradnja objektov in izvajanje posegov, ki bi lahko imeli neposreden ali posreden negativni vpliv na zaščitene funkcionalne in vizualne elemente spomenika.

EŠD: 659

Ime enote: Slovenj Gradec – Cerkev sv. Elizabete

Lokacija: parc. št.: 573 k.o. Slovenj Gradec.

Utemeljitev razglasitve: Cerkev stoji na vzhodni strani mestnega jedra Slovenj Gradec, ob zaključni stranici Trga svobode. Njeno raščeno zasnovano tvori v osnovi romanska pravokotna ladja, ožji in višji, tristrano zaključeni prezbiterij z močnimi zunanji oporniki, gotška zakristija, gotška kapela in gotski zvonik na severni strani ter dve baročni kapeli na južni strani. Prvotna cerkev, ki je bila zgrajena okoli leta 1235, je obsegala sedanjo, vendar precej nižjo, ravno stropano ladjo s polkrožno apsido na vzhodu. V začetku 15. stoletja so ladjo dvignili do sedanje višine, ji dodali šilastoločna okna s krogovičjem, apsido pa je zamenjal prezbiterij. Ob koncu istega stoletja so cerkvi prizidali zvonik, prezbiterij s slavoločno steno pa povečali. V prvi tretjini 16. stoletja sta bili na severni strani ob zvoniku dozidani še kapela in zakristija. Leta 1626 so obokali ladjo in zvonico, vzdali pevsko emporo, zamenjali glavni portal, gotska okna na južni steni ladje in v prezbiteriju pa nadomestili s pravokotnimi renesančnimi. Ob koncu 17. in na začetku 18. stoletja sta nastali obe južni kapeli – Jožefova ob prezbiteriju in Križeva ob ladji. Konec 18. stoletja je bila v poznobaročnem stilu obnovljena cerkvena zunanjsčina. V drugi polovici 19. stoletja so povišali zakristijo in regotizirali okna na prezbiteriju. Pred drugo svetovno vojno so nadzidali severno kapelo in ji dodali neogotsko vežo. Glavno fasado členi portal z dvema pilastroma in trikotnim čelom, nad katerim se nahaja reliefni križ. Prezbiterij, katerega obteka rahlo žlebast talni zidec, opirajo trikrat stopnjevani oporniki iz peščenjaka. Ob zadnji obnovi zunanjsčine leta 2000 so izluščili vsa romanska okna in poudarili značilno romansko gradnjo iz pravilno odsekanih kamnov. Vsi deli stavbe so pokriti z enotno streho. Zvonik prekriva šeststrana piramidasta streha.

V notranjosti ima ladja grebenasto mrežasti obok, katerega nosijo obočni nosilci v obliki poznogotskih stebrih služnikov in renesančnih obstenskih slopov, kar je koroška stilna posebnost. Prezbiterij je zvezdasto obokan z močnimi žlebastimi rebri, ki počivajo na polkrožno oblikovanih služnikih. Zakristijo pokriva dvojni križni obok z rebri konkavnega profila s preprostimi geometričnimi konzolami. Severna kapela ima dvojni križnorebrast obok. Tudi zvonica je v pritličju grebenasto rozetasto obokana.

Bogato baročno opremo sestavlja glavni oltar iz leta 1734, ki je delo osrednjega deželnega mojstra iz Gradca Janeza Jakoba Schoya. Oltar tvorijo 4 pozlačeni kipi in skupina sv. Trojice z angeli. Oltarna slika sv. Elizabete iz leta 1732 je delo Franca Mihaela Straussa. Pozlačena prižnica in oba stranska oltarja so delo J. J. Mersija. Na levem stranskem oltarju se, poleg plastik sv. Helene in sv. Veronike, nahaja slika Janeza Andreja Straussa. Na desnem stranskem oltarju sta plastiki sv. Apolonije in sv. Barbare ter oltarna slika Mihaela Skobla. Oltar sv. Ane v

Anini kapeli je skromnejše delo iz druge polovice 18. stoletja s plastikama Joahima in Ane ter oltarno sliko Marijine družine, ki jo je naslikal J.A. Strauss. V kapeli sv. Ane so ohranjeni tudi marmorni epitafi.

Cerkveno podobo so krojila stoletja, zato so v njej prisotni številni slogi. Stavba je ohranila srednjeveško silhueto in proporce z romansko, vendar renesančno obokano ladjo. Vizualno prevladujeta poznogotski prezbitერიj in zvonik.

Opis varstvenega režima: Za spomenik velja varstveni režim, ki določa:

- varovanje kulturnih, arhitekturnih, umetniških in ambientalnih vrednot v celoti, njihovi izvornosti in neokrnjenosti ter varovanje vseh vedut na spomenik;

- da morajo biti vsi posegi v spomenik in vsaka raba podrejeni ohranjanju in varovanju spomeniških lastnosti;

- strokovno vzdrževanje in obnavljanje vseh neokrnjenih prvin arhitekture po načelu ohranjanja izvorne tlorisne zasnove, gabaritov, lege, pojavnosti, materialov, opreme, poslikav in okrasja;

- posebno varovanje zunanjsčine, gradbene substance, posameznih arhitekturnih detajlov, tlorisne zasnove, likovnih detajlov, stavbnega pohištva in notranje opreme;

- omogočanje predstavitve celote in posameznih zaščitnih elementov ter dostopnost javnosti v meri, ki ne ogroža varovanja spomenika in ne moti v njem (ob njem) odvijajoče se dejavnosti;

- na spomenik je prepovedano postavljati nosilce infrastrukture in reklam;

- pri kakršnih koli posegih v tla objekta ali teren ob njegovi zunanjsčini, so obvezne predhodne arheološke raziskave.

Opis vplivnega območja spomenika: Vplivno območje je enako območju kulturnega spomenika: Slovenj Gradec – Mestno jedro (EŠD 657).

Opis varstvenega režima za vplivno območje: V vplivnem območju spomenika ni dovoljena gradnja objektov in izvajanje posegov, ki bi lahko imeli neposreden ali posreden negativni vpliv na zaščitene funkcionalne in vizualne elemente spomenika.

EŠD: 30297

Ime enote: Slovenj Gradec – Dvorac Zavlar

Lokacija: parc. št.: 408/8 osrednji del.

Utemeljitev razglasitve: Renesančni dvorec je v prvi polovici 17. stoletja nastal na lokaciji srednjeveškega dvora, ki je v pisnih virih prvič izpričan leta 1333. Med letoma 1681 in 1784 je bil v lasti znane stare kranjske plemiške rodovine Sauer – baronov Kozjaških in grofov Borlskih, nato pa do druge polovice 19. stoletja v lasti članov rodovin Walter, Peritz in Forstner. Značilna renesančna monolitna stavbna zasnova, ki jo kaže Vischerjeva upodobitev iz okoli leta 1681, je še sedaj v glavnem nespremenjena. Enonadstropna stavba je postavljena na podložni pravokotni talni ploskvi in ima simetrično sedemosno glavno fasado. Okna imajo še vedno prvotno velikost in razporeditev. Prvotno štirikapno streho je v poznem 19. stoletju nadomestila sedanja dvokapnica. Že pred letom 1825 je stavba izgubila vhodni stolpič, ki ga kaže Vischerjeva upodobitev in ki je sedaj nadomeščen z balkonom v osrednji osi glavne fasade. V pritličju dvorca in v veži nadstropja so se ohranili renesančni oboki. Čeprav se dvorec ni ohranil v povsem takšni obliki, kakršno kaže Vischerjeva upodobitev, in se je njegova okolica s pozidavo stanovanjskih hiš spremenila, je kulturnozgodovinsko pomemben, saj je skupaj z dvorcem Gradišče edini ohranjeni člen verige dvorcev, ki so v 16. in 17. stoletju oklenili mesto Slovenj Gradec. Večina drugih dvorcev iz te verige (Troblje, Legen, Galenhofen, Hartenštajn) je že porušeni. Dvorec Zavlar zato pomembno zaokrožuje širšo historično prostorsko situacijo Slovenj Gradca in zasluži ohranitev s statusom kulturnega spomenika. Z ustrezno obnovo bi bilo mogoče kulturnozgodovinsko pričevalnost stavbe zelo povečati in ji dati ustrezno mesto med pomembnimi arhitekturnimi spomeniki Slovenj Gradca.

Opis varstvenega režima: Za spomenik velja varstveni režim, ki določa:

- varovanje kulturnih, arhitekturnih, umetniških in ambientalnih vrednot v celoti, njihovi izvornosti in neokrnjenosti ter varovanje vseh vedut na spomenik;

- da morajo biti vsi posegi v spomenik in vsaka raba podrejeni ohranjanju in varovanju spomeniških lastnosti;

- strokovno vzdrževanje in obnavljanje vseh neokrnjenih prvin arhitekture po načelu ohranjanja izvorne tlorisne zasnove, gabaritov, lege, pojavnosti, materialov, opreme, poslikav in okrasja;

- posebno varovanje zunanjsčine, gradbene substance, posameznih arhitekturnih detajlov, tlorisne zasnove, likovnih detajlov, stavbnega pohištva in notranje opreme;

- omogočanje predstavitve celote in posameznih zaščitnih elementov ter dostopnost javnosti v meri, ki ne ogroža varovanja spomenika in ne moti v njem (ob njem) odvijajoče se dejavnosti;

- na spomenik je prepovedano postavljati nosilce infrastrukture in reklam;

- pri kakršnih koli posegih v tla objekta ali teren ob njegovi zunanjsčini, so obvezne predhodne arheološke raziskave.

EŠD: 7964

Ime enote: Slovenj Gradec – Graščina Roteturn

Hišna številka: Šolska ulica 5

Lokacija: parc. št.: 396, 398, 399 k.o. Slovenj Gradec.

Utemeljitev razglasitve: Graščina stoji ob nekdanji zahodni strani obzidanega mestnega jedra in ima ključasti tloris. V svojem osrčju hrani zidove prvotnega srednjeveškega stolpa, ki je bil v letih 1493–1494 prezidan v dvorec. Danes ohranjeno baročno podobo je dobila graščina leta 1755.

Enonadstropna, močno prezidana stavba je na dvoriščni strani členjena z enonadstropnimi arkadami, katere so v pritličju podprte s slopi, v nadstropju pa z oglatimi stebriči. Fasade so členjene z večinoma predelanimi okni, ki so v nadstropju poudarjena z maltastimi okvirji in štukiranimi čopastimi elementi pod policami. V četrti osi severne fasade se nahaja razgiban baročni portal potlačenočrne oblike, obdan z dvema pilastroma in volutastim heraldičnim čelom, kjer se nahajata grba grofov Thurnov in letnica 1775. Pritličje je v celoti obokano. Z nadstropjem ga povezuje preprosto dvoramno stopnišče. Nadstropje ima ravne, ometane stropove, ponekod okrašene s štukaturami. Arkadni hodniki so križno-grebenasto obokani. Kljub manjšim prezidavam v 19. stoletju je graščina ohranila svojo baročno podobo. Danes predstavlja najmogočnejšo stavbo v Slovenj Gradcu in eno kvalitetnejših arhitektur, ki lokacijsko nadaljuje tradicijo obrambnega stolpa iz 14. stoletja.

Opis varstvenega režima: Za spomenik velja varstveni režim, ki določa:

- varovanje kulturnih, arhitekturnih, umetniških in ambientalnih vrednot v celoti, njihovi izvornosti in neokrnjenosti ter varovanje vseh vedut na spomenik;

- da morajo biti vsi posegi v spomenik in vsaka raba podrejeni ohranjanju in varovanju spomeniških lastnosti;

- strokovno vzdrževanje in obnavljanje vseh neokrnjenih prvin arhitekture po načelu ohranjanja izvorne tlorisne zasnove, gabaritov, lege, pojavnosti, materialov, opreme in okrasja;

- posebno varovanje zunanjsčine, gradbene substance, posameznih arhitekturnih detajlov, tlorisne zasnove, likovnih detajlov, stavbnega pohištva in notranje opreme;

- omogočanje predstavitve celote in posameznih zaščitnih elementov ter dostopnost javnosti v meri, ki ne ogroža varovanja spomenika in ne moti v njem (ob njem) odvijajoče se dejavnosti;

- na spomenik je prepovedano postavljati nosilce infrastrukture in reklam;

- pri kakršnih koli posegih v tla objekta ali teren ob njegovi zunanjsčini, so obvezne predhodne arheološke raziskave.

EŠD: 7966**Ime enote: Slovenj Gradec – Hiša Francetova 3**

Lokacija: parc. št.: severovzhodni del 448/2 k.o. Slovenj Gradec.

Utemeljitev razglasitve: Vogalna, enonadstropna, devetosa stavba s štirikapno opečno streho stoji na vogalu Sejmiške ulice in Francetove ceste. Ima poudarjen triosni osrednji rizalit, kjer je umeščen tudi pravokoten, dekorativno členjen glavni portal. Okna imajo profilirane obrobe s policami ter preprosto okrasje v parapetih. Celotna fasada, predvsem pa izstopajoči rizalit s povišanim čelom, je okrašena s secesijsko ornamentiko. Stranska fasada je triosna in v osrednji osi rahlo rizalito poudarjena. Mogočna stavba z začetka 20. stoletja z bogato secesijsko ornamentiko predstavlja eno najkvalitetnejših predstavnic tega obdobja v mestnem prostoru.

Opis varstvenega režima: Za spomenik velja varstveni režim, ki določa:

- varovanje kulturnih, arhitekturnih, umetniških in ambidentalnih vrednot v celoti, njihovi izvirnosti in neokrnjenosti ter varovanje vseh vedut na spomenik;
- da morajo biti vsi posegi v spomenik in vsaka raba podrejeni ohranjanju in varovanju spomeniških lastnosti;
- strokovno vzdrževanje in obnavljanje vseh neokrnjenih prvih arhitekture po načelu ohranjanja izvorne tlorisne zasnove, gabaritov, lege, pojavnosti, materialov, opreme in okrasja;
- posebno varovanje zunanjščine, gradbene substance, posameznih arhitekturnih detajlov, tlorisne zasnove, likovnih detajlov, stavbnega pohištva in notranje opreme;
- omogočanje predstavitve celote in posameznih zaščitnih elementov ter dostopnost javnosti v meri, ki ne ogroža varovanja spomenika in ne moti v njem (ob njem) odvijajoče se dejavnosti;
- na spomenik in ob njem je prepovedano postavljati nosilce infrastrukture in reklam;
- pri kakršnih koli posegih v tla objekta ali teren ob njegovi zunanjščini, so obvezne predhodne arheološke raziskave.

EŠD: 7967**Ime enote: Slovenj Gradec – Hiša Glavni trg 3**

Lokacija: parc. št.: zahodni del 488 k.o. Slovenj Gradec.

Utemeljitev razglasitve: Nadstropna triosna stavba je del neprekinjenega trškega niza. Pravokotni portal s temenikom je umeščen v prvo os. Pritlična okna imajo profilirane obrobe s poudarjenimi karnisami. Parapetna polja in karnise dodatno krasijo motivi krogov. Fasado členita profilirana venčni zidec in podstrešni venec. Nadstropna okna so členjena z ušesastimi obrobami in temeniki. Tudi tukaj se v parapetih pojavljajo krožni motivi. Veža ima banjast obok z oprogami.

Stavba s kakovostno historicistično oblikovano fasado, ki kaže tudi bidermajerske prvine, je v osnovi iz prve polovice 18. stoletja.

Opis varstvenega režima: Za spomenik velja varstveni režim, ki določa:

- varovanje kulturnih, arhitekturnih, umetniških in ambidentalnih vrednot v celoti, njihovi izvirnosti in neokrnjenosti ter varovanje vseh vedut na spomenik;
- da morajo biti vsi posegi v spomenik in vsaka raba podrejeni ohranjanju in varovanju spomeniških lastnosti;
- strokovno vzdrževanje in obnavljanje vseh neokrnjenih prvih arhitekture po načelu ohranjanja izvorne tlorisne zasnove, gabaritov, lege, pojavnosti, materialov, opreme in okrasja;
- posebno varovanje zunanjščine, gradbene substance, posameznih arhitekturnih detajlov, tlorisne zasnove, likovnih detajlov, stavbnega pohištva in notranje opreme;
- omogočanje predstavitve celote in posameznih zaščitnih elementov ter dostopnost javnosti v meri, ki ne ogroža varovanja spomenika in ne moti v njem (ob njem) odvijajoče se dejavnosti;
- na spomenik in ob njem je prepovedano postavljati nosilce infrastrukture in reklam;

– pri kakršnih koli posegih v tla objekta ali teren ob njegovi zunanjščini, so obvezne predhodne arheološke raziskave.

EŠD: 7968**Ime enote: Slovenj Gradec – Hiša Glavni trg 9, 9a**

Lokacija: parc. št.: 491, 492 k.o. Slovenj Gradec.

Utemeljitev razglasitve: Štiriosna nadstropna stavba, katere del tvori tudi dvoriščni objekt Glavni trg 9a, je del neprekinjenega trškega niza, ki ima pritličje ulične fasade izvedeno v rustiki. Prvo os členi neogotski portal, katerega oblika se ponavlja tudi v četrti osi, kjer se nahaja uvozna veža. Pritlični okni imata profilirane obrobe s temeniki in policami. Nadstropna okna imajo dodatno poudarjene karnise in police, ki so povezane z gladkim zidcem. V osnovi srednjeveška hiša ima kvalitetno historicistično fasado iz druge polovice 19. stoletja.

Opis varstvenega režima: Za spomenik velja varstveni režim, ki določa:

- varovanje kulturnih, arhitekturnih, umetniških in ambidentalnih vrednot v celoti, njihovi izvirnosti in neokrnjenosti ter varovanje vseh vedut na spomenik;
- da morajo biti vsi posegi v spomenik in vsaka raba podrejeni ohranjanju in varovanju spomeniških lastnosti;
- strokovno vzdrževanje in obnavljanje vseh neokrnjenih prvih arhitekture po načelu ohranjanja izvorne tlorisne zasnove, gabaritov, lege, pojavnosti, materialov, opreme in okrasja;
- posebno varovanje zunanjščine, gradbene substance, posameznih arhitekturnih detajlov, tlorisne zasnove, likovnih detajlov, stavbnega pohištva in notranje opreme;
- omogočanje predstavitve celote in posameznih zaščitnih elementov ter dostopnost javnosti v meri, ki ne ogroža varovanja spomenika in ne moti v njem (ob njem) odvijajoče se dejavnosti;
- na spomenik in ob njem je prepovedano postavljati nosilce infrastrukture in reklam;
- pri kakršnih koli posegih v tla objekta ali teren ob njegovi zunanjščini, so obvezne predhodne arheološke raziskave.

EŠD: 7969**Ime enote: Slovenj Gradec – Hiša Glavni trg 11**

Lokacija: parc. št.: 495 k.o. Slovenj Gradec.

Utemeljitev razglasitve: Enonadstropna, štiriosna stavba z dvokapno opečno streho tvori sestavni del strnjene trškega niza. Pravokotni portal z dvokrilnimi profiliranimi lesenimi vratnicami, izvedenimi v kombinaciji s steklom, se nahaja v tretji osi in vodi v banjasto obokano vežo s sosvodnicami, ki se nadaljuje na notranje dvorišče. Pritličje hiše iz druge polovice 18. stoletja, ki je bilo leta 1896 nadgrajeno, členijo poleg glavnega portala še izložbene odprtine. Okna v nadstropju so dvojna, dvokrilna s profiliranimi obrobami ter prekladami. Parapetna polja krasijo geometrijski liki rombov. Bidermajersko fasado, ki je bila urejena po nadzidavi hiše, členita še profilirana mejni in venčni zidec. Jedro stavbe, ki je podkletena le na dvoriščni strani, je starejše, kar nakazuje njena kamnita gradnja. Banjasti kletni oboki so opečni. V pritličju dvoriščnih objektov, ki so ohranjeni v prvotnih gabaritih, je deloma prisoten traverzni strop. Stopnišče, ki vodi iz veže v nadstropje ima plitev banjast obok z oprogami.

Stavba predstavlja kvaliteten primer raščene meščanske arhitekture.

Opis varstvenega režima: Za spomenik velja varstveni režim, ki določa:

- varovanje kulturnih, arhitekturnih, umetniških in ambidentalnih vrednot v celoti, njihovi izvirnosti in neokrnjenosti ter varovanje vseh vedut na spomenik;
- da morajo biti vsi posegi v spomenik in vsaka raba podrejeni ohranjanju in varovanju spomeniških lastnosti;
- strokovno vzdrževanje in obnavljanje vseh neokrnjenih prvih arhitekture po načelu ohranjanja izvorne tlorisne zasnove, gabaritov, lege, pojavnosti, materialov, opreme in okrasja;
- posebno varovanje zunanjščine, gradbene substance, posameznih arhitekturnih detajlov, tlorisne zasnove, likovnih detajlov, stavbnega pohištva in notranje opreme;

– omogočanje predstavitve celote in posameznih zaščitnih elementov ter dostopnost javnosti v meri, ki ne ogroža varovanja spomenika in ne moti v njem (ob njem) odvijajoče se dejavnosti;

– na spomenik in ob njem je prepovedano postavljati nosilce infrastrukture in reklam;

– pri kakršnih koli posegih v tla objekta ali teren ob njegovi zunanjščini, so obvezne predhodne arheološke raziskave.

EŠD: 7970**Ime enote: Slovenj Gradec – Hiša Glavni trg 13**

Lokacija: parc. št.: 496 k.o. Slovenj Gradec.

Utemeljitev razglasitve: Petosna, enonadstropna stavba z dvokapno opečno streho z začetka 19. stoletja je del strnjenege trškega niza. Osrednjo okensko os ima poudarjeno z bogato okrašenim rizalitom, ki se zaključuje s polkrožno zaključenim fasadnim čelom. Rizalit členi pravokotni portal, ter dvojno okno z balkonom, katerega obdaja par pilastrov s kapiteli, pod katerimi se pojavlja motiv krožnih vencev. Celotna fasada, vključno z balkonom, ki je nastala po letu 1900, je členjena s secesijsko ornamentiko, pritličje je tudi rustificirano. Izložbena okna v pritličju imajo gladke obrobe, nadstropna pa krasijo karnizi v obliki svitkov, ob katerih se pojavljajo tudi geometrijski liki krogov; enako v parapetnih poljih. Mejni zidec je gladek, strešni pa sloni na členjenih konzolah. Klet ima kapasti obok z oprogami. Vhodna veža, ki vodi na notranje dvorišče je potlačeno banjasto obokana.

Hiša je ena lepših predstavnic secesijskega sloga in tvori pomemben element v historični podobi mesta.

Opis varstvenega režima: Za spomenik velja varstveni režim, ki določa:

– varovanje kulturnih, arhitekturnih, umetniških in ambientalnih vrednot v celoti, njihovi izvirnosti in neokrnjenosti ter varovanje vseh vedut na spomenik;

– da morajo biti vsi posegi v spomenik in vsaka raba predrejeni ohranjanju in varovanju spomeniških lastnosti;

– strokovno vzdrževanje in obnavljanje vseh neokrnjenih prvih arhitekture po načelu ohranjanja izvirne tlorisne zasnove, gabaritov, lege, pojavnosti, materialov, opreme in okrasja;

– posebno varovanje zunanjščine, gradbene substance, posameznih arhitekturnih detajlov, tlorisne zasnove, likovnih detajlov, stavbnega pohištva in notranje opreme;

– omogočanje predstavitve celote in posameznih zaščitnih elementov ter dostopnost javnosti v meri, ki ne ogroža varovanja spomenika in ne moti v njem (ob njem) odvijajoče se dejavnosti;

– na spomenik in ob njem je prepovedano postavljati nosilce infrastrukture in reklam;

– pri kakršnih koli posegih v tla objekta ali teren ob njegovi zunanjščini, so obvezne predhodne arheološke raziskave.

EŠD: 7971**Ime enote: Slovenj Gradec – Hiša Glavni trg 14**

Lokacija: parc. št.: 465 k.o. Slovenj Gradec.

Utemeljitev razglasitve: Triosna nadstropna stavba z dvokapno opečno streho izvira s preloma 18. v 19. stoletje. Je del strnjenege zazidalnega niza. Tretjo os členi kamniti portal s temenikom in kvalitetnimi secesijskimi vratnicami; sicer je pritličje preurejeno v lokal. Nadstropje členijo lizene med okenskimi odprtini, ki imajo gladke obrobe z usločnimi karnizami, v katerih se pojavlja okrasni motiv rombov; enako v parapetih. Robovi so izvedeni v rustiki. Tako mejni, kot strešni zidec sta profilirana. Veža je banjasto obokana.

V osnovi starejša stavba ima deloma poznobaročno, deloma secesijsko zunanjo podobo, s katero se primerno vključuje v staro mestno jedro.

Opis varstvenega režima: Za spomenik velja varstveni režim, ki določa:

– varovanje kulturnih, arhitekturnih, umetniških in ambientalnih vrednot v celoti, njihovi izvirnosti in neokrnjenosti ter varovanje vseh vedut na spomenik;

– da morajo biti vsi posegi v spomenik in vsaka raba predrejeni ohranjanju in varovanju spomeniških lastnosti;

– strokovno vzdrževanje in obnavljanje vseh neokrnjenih prvih arhitekture po načelu ohranjanja izvirne tlorisne zasnove, gabaritov, lege, pojavnosti, materialov, opreme in okrasja;

– posebno varovanje zunanjščine, gradbene substance, posameznih arhitekturnih detajlov, tlorisne zasnove, likovnih detajlov, stavbnega pohištva in notranje opreme;

– omogočanje predstavitve celote in posameznih zaščitnih elementov ter dostopnost javnosti v meri, ki ne ogroža varovanja spomenika in ne moti v njem (ob njem) odvijajoče se dejavnosti;

– na spomenik in ob njem je prepovedano postavljati nosilce infrastrukture in reklam;

– pri kakršnih koli posegih v tla objekta ali teren ob njegovi zunanjščini, so obvezne predhodne arheološke raziskave.

EŠD: 7972**Ime enote: Slovenj Gradec – Hiša Glavni trg 15**

Lokacija: parc. št.: 501 k.o. Slovenj Gradec.

Utemeljitev razglasitve: Enonadstropna stavba z dvokapno opečno streho in štiriosno neorenesančno fasado iz druge polovice 19. stoletja je del neprekinjenega trškega niza. Glavni portal pravokotne oblike, ki vodi v ravno stropano vhodno vežo je umeščen v četrto os. Izložbene odprtine v pritličju imajo gladke obrobe, nadstropje je v celoti rustificirano. Nadstropna okna s profiliranimi obrobami dodatno krasijo temeniki, police in neobaročno okrašeni parapeti. Mejni in strešni zidec sta profilirana. Stavba predstavlja s svojo pojavnostjo nepogrešljivi sestavni del mesta.

Opis varstvenega režima: Za spomenik velja varstveni režim, ki določa:

– varovanje kulturnih, arhitekturnih, umetniških in ambientalnih vrednot v celoti, njihovi izvirnosti in neokrnjenosti ter varovanje vseh vedut na spomenik;

– da morajo biti vsi posegi v spomenik in vsaka raba predrejeni ohranjanju in varovanju spomeniških lastnosti;

– strokovno vzdrževanje in obnavljanje vseh neokrnjenih prvih arhitekture po načelu ohranjanja izvirne tlorisne zasnove, gabaritov, lege, pojavnosti, materialov, opreme in okrasja;

– posebno varovanje zunanjščine, gradbene substance, posameznih arhitekturnih detajlov, tlorisne zasnove, likovnih detajlov, stavbnega pohištva in notranje opreme;

– omogočanje predstavitve celote in posameznih zaščitnih elementov ter dostopnost javnosti v meri, ki ne ogroža varovanja spomenika in ne moti v njem (ob njem) odvijajoče se dejavnosti;

– na spomenik in ob njem je prepovedano postavljati nosilce infrastrukture in reklam;

– pri kakršnih koli posegih v tla objekta ali teren ob njegovi zunanjščini, so obvezne predhodne arheološke raziskave.

EŠD: 7973**Ime enote: Slovenj Gradec – Hiša Glavni trg 16**

Lokacija: parc. št.: 466 k.o. Slovenj Gradec.

Utemeljitev razglasitve: Enonadstropna stavba z dvokapno opečno streho stoji v strnjem zazidalnem nizu. Petosna fasada s konca 18. stoletja je v pritličju členjena s pravokotnimi izložbenimi odprtini, ki vključujejo v prvi in četrti osi tudi dva dostopa. Nadstropna okna imajo v ometu narejene profilirane okvire. Spodnje robove oken zaključuje neprekinjena polica. Mejni in podstrešni venec sta rahlo profilirana. Klet ni obokana. Hiša se z gabariti in preprosto postbaročno koncipirano fasado skladno vključuje v trško podobo.

Opis varstvenega režima: Za spomenik velja varstveni režim, ki določa:

– varovanje kulturnih, arhitekturnih, umetniških in ambientalnih vrednot v celoti, njihovi izvirnosti in neokrnjenosti ter varovanje vseh vedut na spomenik;

– da morajo biti vsi posegi v spomenik in vsaka raba predrejeni ohranjanju in varovanju spomeniških lastnosti;

- strokovno vzdrževanje in obnavljanje vseh neokrnjenih prvin arhitekture po načelu ohranjanja izvirne tlorisne zasnove, gabaritov, lege, pojavnosti, materialov, opreme in okrasja;

- posebno varovanje zunanjščine, gradbene substance, posameznih arhitekturnih detajlov, tlorisne zasnove, likovnih detajlov, stavbnega pohištva in notranje opreme;

- omogočanje predstavitve celote in posameznih zaščiteneh elementov ter dostopnost javnosti v meri, ki ne ogroža varovanja spomenika in ne moti v njem (ob njem) odvijajoče se dejavnosti;

- na spomenik in ob njem je prepovedano postavljati nosilce infrastrukture in reklam;

- pri kakršnih koli posegih v tla objekta ali teren ob njegovi zunanjščini, so obvezne predhodne arheološke raziskave.

EŠD: 7974**Ime enote: Slovenj Gradec – Hiša Glavni trg 17**

Lokacija: parc. št.: 502 k.o. Slovenj Gradec.

Utemeljitev razglasitve: Enonadstropna štiriosna stavba z dvokapno opečno streho je del neprekinjenega trškega niza. Pritličje členita pravokotni portal in izložbene odprtine z gladkimi okvirji v tretji in četrti osi. Široko dvoosno izložbeno okno je bilo vzpostavljeno naknadno. Nadstropna okna imajo profilirane obrobe z rahlim segmentnim zaključkom in temeniki. Povezujeta jih gladka zidca. Parapeti in okenske police so dodatno poudarjeni, enako šivani robovi, ki se pojavljajo le v nadstropju. Mejni zidec je gladek, podstrešni pa skoraj filigransko profiliran. Hiša je v osnovi s konca 18. stoletja, svojo historicistično fasado z neorenesančnimi prvimi je dobila v drugi polovici 19. stoletja. Hiša se z gabariti ustrezno vključuje v pojavno podobo glavnega mestnega prostora.

Opis varstvenega režima: Za spomenik velja varstveni režim, ki določa:

- varovanje kulturnih, arhitekturnih, umetniških in ambientalnih vrednot v celoti, njihovi izvirnosti in neokrnjenosti ter varovanje vseh vedut na spomenik;

- da morajo biti vsi posegi v spomenik in vsaka raba podrejeni ohranjanju in varovanju spomeniških lastnosti;

- strokovno vzdrževanje in obnavljanje vseh neokrnjenih prvin arhitekture po načelu ohranjanja izvirne tlorisne zasnove, gabaritov, lege, pojavnosti, materialov, opreme in okrasja;

- posebno varovanje zunanjščine, gradbene substance, posameznih arhitekturnih detajlov, tlorisne zasnove, likovnih detajlov, stavbnega pohištva in notranje opreme;

- omogočanje predstavitve celote in posameznih zaščiteneh elementov ter dostopnost javnosti v meri, ki ne ogroža varovanja spomenika in ne moti v njem (ob njem) odvijajoče se dejavnosti;

- na spomenik in ob njem je prepovedano postavljati nosilce infrastrukture in reklam;

- pri kakršnih koli posegih v tla objekta ali teren ob njegovi zunanjščini, so obvezne predhodne arheološke raziskave.

EŠD: 7975**Ime enote: Slovenj Gradec – Hiša Glavni trg 19**

Lokacija: parc. št.: 505 k.o. Slovenj Gradec.

Utemeljitev razglasitve: Štiriosna enonadstropna hiša z dvokapno opečno streho iz druge polovice 19. stoletja stoji v strnjemem zazidalnem nizu starega mestnega jedra. Široki portal, ki vodi skozi vežo na dvorišče, se nahaja v skrajni desni osi. Ostali del rahlo rustificiranega pritličja členita pravokotni izložbeni okni z ozkim portalom v drugi osi. Pritličje je dodatno poudarjeno s secesijsko ornamentiko. Nadstropna okenska polja ločujejo pilastri z ornamentiranimi kapiteli in parapeti. V secesijskem duhu izvedeno fasado, ki je kvaliteten predstavnik svojega časa, tvorijo predvsem geometrijski liki kroga s poudarjenimi vertikalnimi in horizontalnimi paličastimi motivi. Stavba se uvršča med lepše primere svoje dobe v mestu.

Opis varstvenega režima: Za spomenik velja varstveni režim, ki določa:

- varovanje kulturnih, arhitekturnih, umetniških in ambientalnih vrednot v celoti, njihovi izvirnosti in neokrnjenosti ter varovanje vseh vedut na spomenik;

- da morajo biti vsi posegi v spomenik in vsaka raba podrejeni ohranjanju in varovanju spomeniških lastnosti;

- strokovno vzdrževanje in obnavljanje vseh neokrnjenih prvin arhitekture po načelu ohranjanja izvirne tlorisne zasnove, gabaritov, lege, pojavnosti, materialov, opreme in okrasja;

- posebno varovanje zunanjščine, gradbene substance, posameznih arhitekturnih detajlov, tlorisne zasnove, likovnih detajlov, stavbnega pohištva in notranje opreme;

- omogočanje predstavitve celote in posameznih zaščiteneh elementov ter dostopnost javnosti v meri, ki ne ogroža varovanja spomenika in ne moti v njem (ob njem) odvijajoče se dejavnosti;

- na spomenik in ob njem je prepovedano postavljati nosilce infrastrukture in reklam;

- pri kakršnih koli posegih v tla objekta ali teren ob njegovi zunanjščini, so obvezne predhodne arheološke raziskave.

EŠD: 27895**Ime enote: Slovenj Gradec – Hiša Glavni trg 20**

Lokacija: parc. št.: 471/1, 471/2, 471/15 k.o. Slovenj Gradec.

Utemeljitev razglasitve: Na ozki, srednjeveški parceli pozidana enonadstropna stavba z dvokapno opečno streho in triosno glavno fasado, ki je bila predelana v drugi polovici 19. stoletja, je v osnovi starejša. Tvori del strnjenevga zazidalnega niza. Fasado členi profiliran venčni zidec. V prvi osi ima ohranjene historične portalne vratnice. Okna v nadstropju imajo enostavne obrobe. Stavba predstavlja kvaliteten primer pozidave na srednjeveški parceli.

Opis varstvenega režima: Za spomenik velja varstveni režim, ki določa:

- varovanje kulturnih, arhitekturnih, umetniških in ambientalnih vrednot v celoti, njihovi izvirnosti in neokrnjenosti ter varovanje vseh vedut na spomenik;

- da morajo biti vsi posegi v spomenik in vsaka raba podrejeni ohranjanju in varovanju spomeniških lastnosti;

- strokovno vzdrževanje in obnavljanje vseh neokrnjenih prvin arhitekture po načelu ohranjanja izvirne tlorisne zasnove, gabaritov, lege, pojavnosti, materialov, opreme in okrasja;

- posebno varovanje zunanjščine, gradbene substance, posameznih arhitekturnih detajlov, tlorisne zasnove, likovnih detajlov, stavbnega pohištva in notranje opreme;

- omogočanje predstavitve celote in posameznih zaščiteneh elementov ter dostopnost javnosti v meri, ki ne ogroža varovanja spomenika in ne moti v njem (ob njem) odvijajoče se dejavnosti;

- na spomenik in ob njem je prepovedano postavljati nosilce infrastrukture in reklam;

- pri kakršnih koli posegih v tla objekta ali teren ob njegovi zunanjščini, so obvezne predhodne arheološke raziskave.

EŠD: 7976**Ime enote: Slovenj Gradec – Hiša Glavni trg 21**

Lokacija: parc. št.: 506 k.o. Slovenj Gradec.

Utemeljitev razglasitve: Enonadstropna stavba s štiriosno ulično fasado in dvokapno opečno streho je del neprekinjenega trškega niza. Pritličje s portalom v prvi osi, ki vodi v ravno stropno vežo, členijo profilirano obrobene pravokotne izložbene odprtine z dvema dostopoma. Nadstropna okna imajo polkrožne profilirane zaključke s temeniki. Med seboj so povezana z gladkimi pasovi, ki so poudarjeni in kapiteli in okenskih policah. Mejni in podstrešni zidec sta profilirana.

V historičnem slogu sezidana stavba je bila po požaru leta 1896 nadzidana za eno nadstropje. Z obstoječo višino se harmonično vklaplja v celostno podobo mestnega jedra.

Opis varstvenega režima: Za spomenik velja varstveni režim, ki določa:

– varovanje kulturnih, arhitekturnih, umetniških in ambientalnih vrednot v celoti, njihovi izvirnosti in neokrnjenosti ter varovanje vseh vedut na spomenik;

– da morajo biti vsi posegi v spomenik in vsaka raba podrejeni ohranjanju in varovanju spomeniških lastnosti;

– strokovno vzdrževanje in obnavljanje vseh neokrnjenih prvin arhitekture po načelu ohranjanja izvorne tlorisne zasnove, gabaritov, lege, pojavnosti, materialov, opreme in okrasja;

– posebno varovanje zunanjsčine, gradbene substance, posameznih arhitekturnih detajlov, tlorisne zasnove, likovnih detajlov, stavbnega pohištva in notranje opreme;

– omogočanje predstavitve celote in posameznih zaščitnih elementov ter dostopnost javnosti v meri, ki ne ogroža varovanja spomenika in ne moti v njem (ob njem) odvijajoče se dejavnosti;

– na spomenik in ob njem je prepovedano postavljati nosilce infrastrukture in reklam;

– pri kakršnih koli posegih v tla objekta ali teren ob njegovi zunanjsčini, so obvezne predhodne arheološke raziskave.

EŠD: 7977

Ime enote: Slovenj Gradec – Hiša Glavni trg 23

Lokacija: parc. št.: 508/1, 508/3, 508/4 k.o. Slovenj Gradec.

Utemeljitev razglasitve: Triosna enonadstropna stavba stoji znotraj starega mestnega jedra, v strnjenem zazidalnem nizu. Ima dvokapno opečno streho. Ulično fasado členi v pritličju, okrašenem z rustiko, širok uvozni portal, ki se nahaja v tretji osi in vodi v kombinirano obokano vežo (banja, traverze). Prvo in drugo pritlično os tvorita odprtini, ki sta urejeni kot izložbeno okno in vhod v lokal. Vse odprtine so pravokotne, v pritličju obrobjene s profiliranimi okvirji, v nadstropju pa dodatno poudarjene s profiliranimi ušesastimi obrobami in parapeti, ki so podaljšani do mejnega zidca. Mejni in podstrešni zidec sta profilirana, podstrešnega dodatno krasi ornamentirani niz reliefnih kvadratkov. Dvoriščni objekti, ki so bili dozidani naknadno, imajo delne banjaste oboke s sosvodnicami. V nadstropju se ponekod pojavljajo kvalitetne lesene podnice. Nekdanje gospodarsko poslopje ima ohranjeno kamnito zunanjo steno.

Poznobaročna hiša, zgrajena na ozki srednjeveški parceli, se sinhronizirano vključuje v trško podobo.

Opis varstvenega režima: Za spomenik velja varstveni režim, ki določa:

– varovanje kulturnih, arhitekturnih, umetniških in ambientalnih vrednot v celoti, njihovi izvirnosti in neokrnjenosti ter varovanje vseh vedut na spomenik;

– da morajo biti vsi posegi v spomenik in vsaka raba podrejeni ohranjanju in varovanju spomeniških lastnosti;

– strokovno vzdrževanje in obnavljanje vseh neokrnjenih prvin arhitekture po načelu ohranjanja izvorne tlorisne zasnove, gabaritov, lege, pojavnosti, materialov, opreme in okrasja;

– posebno varovanje zunanjsčine, gradbene substance, posameznih arhitekturnih detajlov, tlorisne zasnove, likovnih detajlov, stavbnega pohištva in notranje opreme;

– omogočanje predstavitve celote in posameznih zaščitnih elementov ter dostopnost javnosti v meri, ki ne ogroža varovanja spomenika in ne moti v njem (ob njem) odvijajoče se dejavnosti;

– na spomenik in ob njem je prepovedano postavljati nosilce infrastrukture in reklam;

– pri kakršnih koli posegih v tla objekta ali teren ob njegovi zunanjsčini, so obvezne predhodne arheološke raziskave.

EŠD: 7978

Ime enote: Slovenj Gradec – Hiša Glavni trg 24

Lokacija: parc. št.: 413 k.o. Slovenj Gradec.

Utemeljitev razglasitve: Mogočna dvonadstropna stavba s sedemosno, historično oblikovano fasado se nahaja na vogalu Šolske ulice in Glavnega trga. Ulična fasada je razdeljena na tri enako široke vertikalne dele, ki so v nadstro-

pjih ločeni z močnimi šivanimi robovi. Osrednji del poudarja izstopajoči triosni rizalit s polkrožnim portalom in stopničasto zaključenim fasadnim čelom, v katerem se nahaja mestni grb. Pritličje je izvedeno v rustiki. Okenske odprtine v vseh etažah so polkrožno zaključene, njihovi zaključki so dodatno poudarjeni. Pritlična okna so povezana s širokim lokom, ki nakazuje njihovo dvojnost. Okna v nadstropju dodatno krasijo vmesni pilastri s kapiteli in enako izrazite okenske police. Horizontalno členita fasado profilirana mejni zidec med pritličjem in prvim nadstropjem ter podstrešni venec. Dvoosna stranska fasada je neprimerno skromnejša, s predelanimi okni in preprostim, konkavno zaključenim podstrešnim vencem. Notranje dvorišče je na severni in zahodni strani obdano z nadstropnimi arkadami, katere slonijo na pritličnih slopih in nadstropnih toskanskih stebrih. Arkadni hodniki so pretežno križno obokani. Veža zahodnega trakta ima križnogrebenaste oboke. Pritličje severnega trakta, kjer so se nekdanj nahajali zaporji, pokrivajo plitvi kapasti oboki z oprogami.

Nekdanja mestna hiša je oblikovana v historičnem slogu z elementi severnega in italijanskega baroka. Prvič se omenja že leta 1612, splošno pa sodi med najstarejše slovenjgraške meščanske hiše. Po požaru leta 1634 jo je mesto odkupilo od šmarškega župnika. Stavbi so leta 1885 dodali eno nadstropje in ji uredili obstoječo rustično severno-renesančno fasado. Sicer je njena notranjost starejša, kar dokazujejo notranji oboki in dvoriščne fasade, ki izvirajo iz 17. stoletja. V stavbi domujeta od leta 1956 Galerija likovnih umetnosti in Koroški pokrajinski muzej.

Opis varstvenega režima: Za spomenik velja varstveni režim, ki določa:

– varovanje kulturnih, arhitekturnih, umetniških in ambientalnih vrednot v celoti, njihovi izvirnosti in neokrnjenosti ter varovanje vseh vedut na spomenik;

– da morajo biti vsi posegi v spomenik in vsaka raba podrejeni ohranjanju in varovanju spomeniških lastnosti;

– strokovno vzdrževanje in obnavljanje vseh neokrnjenih prvin arhitekture po načelu ohranjanja izvorne tlorisne zasnove, gabaritov, lege, pojavnosti, materialov, opreme in okrasja;

– posebno varovanje zunanjsčine, gradbene substance, posameznih arhitekturnih detajlov, tlorisne zasnove, likovnih detajlov, stavbnega pohištva in notranje opreme;

– omogočanje predstavitve celote in posameznih zaščitnih elementov ter dostopnost javnosti v meri, ki ne ogroža varovanja spomenika in ne moti v njem (ob njem) odvijajoče se dejavnosti;

– na spomenik in ob njem je prepovedano postavljati nosilce infrastrukture in reklam;

– pri kakršnih koli posegih v tla objekta ali teren ob njegovi zunanjsčini, so obvezne predhodne arheološke raziskave.

EŠD: 7979

Ime enote: Slovenj Gradec – Hiša Glavni trg 25

Lokacija: parc. št.: 509 k.o. Slovenj Gradec.

Utemeljitev razglasitve: Enonadstropna triosna stavba je del strnjene trškega niza. V tretji osi se nahaja kamniti, plitvo segmentno zaključeni portal, ki ima ob straneh vzpostavljeni izložbeni odprtini. Nadstropne okenske odprtine pravokotnih oblik uokvirjajo masivni neorenesančni okvirji, ki imajo profilirane karnize in pilastre. Nadstropna fasada je izvedena v plitvi rustikalni ornamentiki, ki je na vogalih poudarjena. Venčni zidec in podstrešni venec sta profilirana. Dvokapno streho prekriva opečna kritina.

Stavba predstavlja kvalitetno arhitekturo s historično oblikovano ulično fasado in izvira iz prve polovice 18. stoletja.

Opis varstvenega režima: Za spomenik velja varstveni režim, ki določa:

– varovanje kulturnih, arhitekturnih, umetniških in ambientalnih vrednot v celoti, njihovi izvirnosti in neokrnjenosti ter varovanje vseh vedut na spomenik;

– da morajo biti vsi posegi v spomenik in vsaka raba podrejeni ohranjanju in varovanju spomeniških lastnosti;

– strokovno vzdrževanje in obnavljanje vseh neokrnjenih prvin arhitekture po načelu ohranjanja izvirne tlorisne zasnove, gabaritov, lege, pojavnosti, materialov, opreme in okrasja;

– posebno varovanje zunanjsčine, gradbene substance, posameznih arhitekturnih detajlov, tlorisne zasnove, likovnih detajlov, stavbnega pohištva in notranje opreme;

– omogočanje predstavitve celote in posameznih zaščitnih elementov ter dostopnost javnosti v meri, ki ne ogroža varovanja spomenika in ne moti v njem (ob njem) odvijajoče se dejavnosti;

– na spomenik in ob njem je prepovedano postavljati nosilce infrastrukture in reklam;

– pri kakršnih koli posegih v tla objekta ali teren ob njegovi zunanjsčini, so obvezne predhodne arheološke raziskave.

EŠD: 7980

Ime enote: Slovenj Gradec – Hiša Glavni trg 26

Lokacija: parc. št.: 412/1, 412/3 k.o. Slovenj Gradec.

Utemeljitev razglasitve: Sedemosna dvonadstropna stavba se gabaritno ujema s sosednjo mestno hišo. Osrednja os je poudarjena z rizalitom, katerega zaključuje trikotno fasadno čelo z rahlo usločenim dvojnim mansardnim oknom. Pritličje členijo poleg pravokotnega portala v sredinski osi še široke izložbene odprtine. Od nadstropja je ločeno s profiliranim mejnim zidcem. Okna v prvem nadstropju krasijo neorenesančni motivi v parapetih, profilirane obrobe in rahlo usločeni konzolni karnizi. Dvojno okno v rizalitu je dodatno poudarjeno z balustradnim parapetom in girlandama pod karnizom. Okna v drugem nadstropju členijo preprostejše konzolne poličke in karnizi. V bogato ornamentiranemu podstrešnem vencu se pojavlja konzolni motiv. Na dvoriščni strani so vzpostavljene dvonadstropne slopaste arkade. Dvokapno streho prekriva opečna kritina.

Stavba izvira v osnovi iz 18. stoletja, pričujoče poslopje je bilo zgrajeno v 3. četrtini 19. stoletja in se gabaritno ujema s sosednjo hišo.

Opis varstvenega režima: Za spomenik velja varstveni režim, ki določa:

– varovanje kulturnih, arhitekturnih, umetniških in ambidentalnih vrednot v celoti, njihovi izvirnosti in neokrnjenosti ter varovanje vseh vedut na spomenik;

– da morajo biti vsi posegi v spomenik in vsaka raba podrejeni ohranjanju in varovanju spomeniških lastnosti;

– strokovno vzdrževanje in obnavljanje vseh neokrnjenih prvin arhitekture po načelu ohranjanja izvirne tlorisne zasnove, gabaritov, lege, pojavnosti, materialov, opreme in okrasja;

– posebno varovanje zunanjsčine, gradbene substance, posameznih arhitekturnih detajlov, tlorisne zasnove, likovnih detajlov, stavbnega pohištva in notranje opreme;

– omogočanje predstavitve celote in posameznih zaščitnih elementov ter dostopnost javnosti v meri, ki ne ogroža varovanja spomenika in ne moti v njem (ob njem) odvijajoče se dejavnosti;

– na spomenik in ob njem je prepovedano postavljati nosilce infrastrukture in reklam;

– pri kakršnih koli posegih v tla objekta ali teren ob njegovi zunanjsčini, so obvezne predhodne arheološke raziskave.

EŠD: 7981

Ime enote: Slovenj Gradec – Trg svobode 7

Lokacija: parc. št.: 517 k.o. Slovenj Gradec.

Utemeljitev razglasitve: Enonadstropna vogalna hiša ima dvoosno fasado, ki gleda na Glavni trg in desetosno fasado, obrnjeno na Trg svobode. Pritličje je v celoti spremenjeno v izložbena okna z urejenimi dostopi. Pravokotna nadstropna okna členijo profilirane obrobe in poličke s konzolnimi karnizi. Vrh profiliranega strešnega venca se dviga opečna streha. Klet je delno obokana z opečnim banjastim obokom in sosvodnicami.

Stavba izvira s konca 19. stoletja. Pomembna je predvsem zaradi lege na stičišču dveh glavnih in najkvalitetnejših mestnih trgov – Glavnega trga in Trga svobode.

Opis varstvenega režima: Za spomenik velja varstveni režim, ki določa:

– varovanje kulturnih, arhitekturnih, umetniških in ambidentalnih vrednot v celoti, njihovi izvirnosti in neokrnjenosti ter varovanje vseh vedut na spomenik;

– da morajo biti vsi posegi v spomenik in vsaka raba podrejeni ohranjanju in varovanju spomeniških lastnosti;

– strokovno vzdrževanje in obnavljanje vseh neokrnjenih prvin arhitekture po načelu ohranjanja izvirne tlorisne zasnove, gabaritov, lege, pojavnosti, materialov, opreme in okrasja;

– posebno varovanje zunanjsčine, gradbene substance, posameznih arhitekturnih detajlov, tlorisne zasnove, likovnih detajlov, stavbnega pohištva in notranje opreme;

– omogočanje predstavitve celote in posameznih zaščitnih elementov ter dostopnost javnosti v meri, ki ne ogroža varovanja spomenika in ne moti v njem (ob njem) odvijajoče se dejavnosti;

– na spomenik in ob njem je prepovedano postavljati nosilce infrastrukture in reklam;

– pri kakršnih koli posegih v tla objekta ali teren ob njegovi zunanjsčini, so obvezne predhodne arheološke raziskave.

EŠD: 7982

Ime enote: Slovenj Gradec – Hiša Glavni trg 28

Lokacija: parc. št.: 410/3 k.o. Slovenj Gradec.

Utemeljitev razglasitve: Petosna enonadstropna stavba s pripadajočimi dvoriščnimi objekti in dvokapno opečno streho ima rizalito poudarjeno drugo in tretjo okensko os. Rizalit tvori v nadstropju lizeni, v pritličju pa potlačeno polkrožni portal s pilastroma in profiliranima kapiteloma. Enak pilasterski motiv se pojavlja tudi na robovih fasade. Pritličje je izvedeno v rustiki, nadstropna okna imajo profilirane obrobe. Prav tako sta profilirana venčni zidec in podstrešni venec. Dvoriščno fasado členijo kapasto obokane arkade. Vhodna veža ima križno-grebenast obok s sosvodnicami. Pritlični in kletni prostori so delno banjasto obokani.

V osnovi starejša stavba z moderniziranim pročeljem je nastala najverjetneje v 17. stoletju, kar zlasti nakazuje ohranjeni detajli v notranjosti.

Opis varstvenega režima: Za spomenik velja varstveni režim, ki določa:

– varovanje kulturnih, arhitekturnih, umetniških in ambidentalnih vrednot v celoti, njihovi izvirnosti in neokrnjenosti ter varovanje vseh vedut na spomenik;

– da morajo biti vsi posegi v spomenik in vsaka raba podrejeni ohranjanju in varovanju spomeniških lastnosti;

– strokovno vzdrževanje in obnavljanje vseh neokrnjenih prvin arhitekture po načelu ohranjanja izvirne tlorisne zasnove, gabaritov, lege, pojavnosti, materialov, opreme in okrasja;

– posebno varovanje zunanjsčine, gradbene substance, posameznih arhitekturnih detajlov, tlorisne zasnove, likovnih detajlov, stavbnega pohištva in notranje opreme;

– omogočanje predstavitve celote in posameznih zaščitnih elementov ter dostopnost javnosti v meri, ki ne ogroža varovanja spomenika in ne moti v njem (ob njem) odvijajoče se dejavnosti;

– na spomenik in ob njem je prepovedano postavljati nosilce infrastrukture in reklam;

– pri kakršnih koli posegih v tla objekta ali teren ob njegovi zunanjsčini, so obvezne predhodne arheološke raziskave.

EŠD: 7983

Ime enote: Slovenj Gradec – Hiša Glavni trg 29 in 31

Lokacija: parc. št.: 521, 522 k.o. Slovenj Gradec.

Utemeljitev razglasitve: Enonadstropna, osemosna stavba v nizu je razdeljena na dve hišni številki, oblikovno pa tvori eno fasado. Pritličje je predelano v lokale, v tretji osi se nahaja pravokotni uvozni portal. Četrto in peto okensko os členi pilasterska arhitektura. Okenske obrobe so gladke, karnise nekoliko usločene. Okna imajo profilirane police in motive rozet v parapetih. Nadstropje je dodatno poudarjeno z rustiko in profilira-

nim podstrešnim vencem. V veži je delno viden banjast obok s sosvodnicami. Iz nje vodi v nadstropje dvoramno, banjasto obokano stopnišče z oprogami. Nadstropje ima ravne stropove. Klet je banjasto obokana. Na dvoriščni strani se v obeh etažah pojavlja arkadni hodnik.

Najverjetneje iz dveh hiš sestavljena stavba kaže kvaliteto enotno zunanjo baročno podobo.

Opis varstvenega režima: Za spomenik velja varstveni režim, ki določa:

- varovanje kulturnih, arhitekturnih, umetniških in ambientalnih vrednot v celoti, njihovi izvornosti in neokrnjenosti ter varovanje vseh vedut na spomenik;
- da morajo biti vsi posegi v spomenik in vsaka raba podrejeni ohranjanju in varovanju spomeniških lastnosti;
- strokovno vzdrževanje in obnavljanje vseh neokrnjenih prvin arhitekture po načelu ohranjanja izvorne tlorisne zasnove, gabaritov, lege, pojavnosti, materialov, opreme in okrasja;
- posebno varovanje zunanjščine, gradbene substance, posameznih arhitekturnih detajlov, tlorisne zasnove, likovnih detajlov, stavbnega pohištva in notranje opreme;
- omogočanje predstavitve celote in posameznih zaščiteneh elementov ter dostopnost javnosti v meri, ki ne ogroža varovanja spomenika in ne moti v njem (ob njem) odvijajoče se dejavnosti;
- na spomenik in ob njem je prepovedano postavljati nosilce infrastrukture in reklam;
- pri kakršnih koli posegih v tla objekta ali teren ob njegovi zunanjščini, so obvezne predhodne arheološke raziskave.

EŠD: 7984

Ime enote: Slovenj Gradec – Hiša Glavni trg 33, 33a

Lokacija: parc. št.: 523/1, 523/2 k.o. Slovenj Gradec.

Utemeljitev razglasitve: Štiriosno nadstropno stavbo z dvoriščnim objektom (Glavni trg 33a), ki je del neprekinjenega zazidalnega niza, členi v prvi osi portal potlačeno polkrožne oblike s historičnimi vratnicami. Pritličje, katerega pretežni del zavzemajo naknadno vzpostavljene izložbene odprtine, je izvedeno v rustiki. Profilirane obrobe nadstropnih oken z rahlo usločenimi karnisami se podaljšujejo do venčnega zidca. Podstrešni venec sloni na reliefno izstopajočih kvadratkih. Veža ima traverzni strop.

Stavba s historično oblikovano fasado iz druge polovice 19. stoletja predstavlja kvaliteten člen mestnega ambienta.

Opis varstvenega režima: Za spomenik velja varstveni režim, ki določa:

- varovanje kulturnih, arhitekturnih, umetniških in ambientalnih vrednot v celoti, njihovi izvornosti in neokrnjenosti ter varovanje vseh vedut na spomenik;
- da morajo biti vsi posegi v spomenik in vsaka raba podrejeni ohranjanju in varovanju spomeniških lastnosti;
- strokovno vzdrževanje in obnavljanje vseh neokrnjenih prvin arhitekture po načelu ohranjanja izvorne tlorisne zasnove, gabaritov, lege, pojavnosti, materialov, opreme in okrasja;
- posebno varovanje zunanjščine, gradbene substance, posameznih arhitekturnih detajlov, tlorisne zasnove, likovnih detajlov, stavbnega pohištva in notranje opreme;
- omogočanje predstavitve celote in posameznih zaščiteneh elementov ter dostopnost javnosti v meri, ki ne ogroža varovanja spomenika in ne moti v njem (ob njem) odvijajoče se dejavnosti;
- na spomenik in ob njem je prepovedano postavljati nosilce infrastrukture in reklam;
- pri kakršnih koli posegih v tla objekta ali teren ob njegovi zunanjščini, so obvezne predhodne arheološke raziskave.

EŠD: 7985

Ime enote: Slovenj Gradec – Hiša Glavni trg 34

Lokacija: parc. št.: 404/2, 407 k.o. Slovenj Gradec.

Utemeljitev razglasitve: Triosno nadstropno stavbo členi portal pravokotne oblike, ki se nahaja v prvi osi. Pritličje, ki je od nadstropja ločeno s konkavnim venčnim zidcem, je predelano

v izložbene odprtine. Nadstropna okna imajo gladke obrobe, ki se podaljšujejo do venčnega zidca. Veža je križno-grebenasto obokana. Klet ima opečnate banjaste oboke z oprogami. Hiša, ki je v osnovi iz 17. stoletja, tvori pomemben del historičnega ambienta starega mestnega jedra.

Opis varstvenega režima: Za spomenik velja varstveni režim, ki določa:

- varovanje kulturnih, arhitekturnih, umetniških in ambientalnih vrednot v celoti, njihovi izvornosti in neokrnjenosti ter varovanje vseh vedut na spomenik;
- da morajo biti vsi posegi v spomenik in vsaka raba podrejeni ohranjanju in varovanju spomeniških lastnosti;
- strokovno vzdrževanje in obnavljanje vseh neokrnjenih prvin arhitekture po načelu ohranjanja izvorne tlorisne zasnove, gabaritov, lege, pojavnosti, materialov, opreme in okrasja;
- posebno varovanje zunanjščine, gradbene substance, posameznih arhitekturnih detajlov, tlorisne zasnove, likovnih detajlov, stavbnega pohištva in notranje opreme;
- omogočanje predstavitve celote in posameznih zaščiteneh elementov ter dostopnost javnosti v meri, ki ne ogroža varovanja spomenika in ne moti v njem (ob njem) odvijajoče se dejavnosti;
- na spomenik in ob njem je prepovedano postavljati nosilce infrastrukture in reklam;
- pri kakršnih koli posegih v tla objekta ali teren ob njegovi zunanjščini, so obvezne predhodne arheološke raziskave.

EŠD: 7986

Ime enote: Slovenj Gradec – Hiša Glavni trg 36, 36a

Lokacija: parc. št.: 404/3, 405, 406 k.o. Slovenj Gradec.

Utemeljitev razglasitve: Triosno nadstropno stavbo tvori na dvorišču objekt Glavni trg 36a. Ulično fasado členi pravokotni portal, umeščeni v prvo os, do koder vodijo stopnice. Pritličje je v celoti predelano v izložbene odprtine. Nadstropna okna imajo profilirane obrobe in karnise, ki slonijo na konzolah. V parapetnih poljih se pojavljajo motivi rombov. Med drugo in tretjo fasadno osjo se nahajajo ostanki nekdanje poslikave. Veža je križno-grebenasto obokana. Klet ima kamniti banjasti obok. Današnja zunanja podoba stavbe izvira iz leta 1896, njena notranjost je starejša – s konca 17. stoletja.

Opis varstvenega režima: Za spomenik velja varstveni režim, ki določa:

- varovanje kulturnih, arhitekturnih, umetniških in ambientalnih vrednot v celoti, njihovi izvornosti in neokrnjenosti ter varovanje vseh vedut na spomenik;
- da morajo biti vsi posegi v spomenik in vsaka raba podrejeni ohranjanju in varovanju spomeniških lastnosti;
- strokovno vzdrževanje in obnavljanje vseh neokrnjenih prvin arhitekture po načelu ohranjanja izvorne tlorisne zasnove, gabaritov, lege, pojavnosti, materialov, opreme in okrasja;
- posebno varovanje zunanjščine, gradbene substance, posameznih arhitekturnih detajlov, tlorisne zasnove, likovnih detajlov, stavbnega pohištva in notranje opreme;
- omogočanje predstavitve celote in posameznih zaščiteneh elementov ter dostopnost javnosti v meri, ki ne ogroža varovanja spomenika in ne moti v njem (ob njem) odvijajoče se dejavnosti;
- na spomenik in ob njem je prepovedano postavljati nosilce infrastrukture in reklam;
- pri kakršnih koli posegih v tla objekta ali teren ob njegovi zunanjščini, so obvezne predhodne arheološke raziskave.

EŠD: 7987

Ime enote: Slovenj Gradec – Hiša Glavni trg 37

Lokacija: parc. št.: 525/2 k.o. Slovenj Gradec.

Utemeljitev razglasitve: Štiriosno nadstropno stavbo, ki je del strnjene zazidalnega niza, členi portal potlačeno polkrožne oblike s kvalitetnimi baročnimi vratnicami, ki zavzema prvo in drugo os. Portal je dodatno poudarjen s temnikom, kapiteloma ter preklado, ki sloni na dveh pilastrih. Pritlična okna z gladkimi obrobami in profiliranimi karnisami so zaščitena

z lesenimi naoknicami. Nadstropna okna imajo skromnejše okrasje, členijo jih le profilirane obrobe. V pritličju so ohranjeni leseni tramovni stropovi.

Nekdanja Mersijeva hiša je lep primer baročne stavbe z začetka 18. stoletja, ki je do danes ohranjena v dokaj neokrnjeni obliki, s čimer predstavlja izjemno kvalitetno sestavino mestnega prostora.

Opis varstvenega režima: Za spomenik velja varstveni režim, ki določa:

- varovanje kulturnih, arhitekturnih, umetniških in ambidentalnih vrednot v celoti, njihovi izvirnosti in neokrnjenosti ter varovanje vseh vedut na spomenik;
- da morajo biti vsi posegi v spomenik in vsaka raba podrejeni ohranjanju in varovanju spomeniških lastnosti;
- strokovno vzdrževanje in obnavljanje vseh neokrnjenih prvin arhitekture po načelu ohranjanja izvorne tlorisne zasnove, gabaritov, lege, pojavnosti, materialov, opreme in okrasja;
- posebno varovanje zunanjsčine, gradbene substance, posameznih arhitekturnih detajlov, tlorisne zasnove, likovnih detajlov, stavbnega pohištva in notranje opreme;
- omogočanje predstavitve celote in posameznih zaščitnih elementov ter dostopnost javnosti v meri, ki ne ogroža varovanja spomenika in ne moti v njem (ob njem) odvijajoče se dejavnosti;
- na spomenik in ob njem je prepovedano postavljati nosilce infrastrukture in reklam;
- pri kakršnih koli posegih v tla objekta ali teren ob njegovi zunanjsčini, so obvezne predhodne arheološke raziskave.

EŠD: 7988

Ime enote: Slovenj Gradec – Hiša Glavni trg 38

Lokacija: parc. št.: 402 k.o. Slovenj Gradec.

Utemeljitev razglasitve: Pritličje štiriostne nadstropne stavbe je izvedeno v rustiki. členijo ga izložbene odprtine z dvema dostopoma v lokal. Nadstropna okna so bogato okrašena s stranskimi pilastri, balustradnimi parapeti in usločenimi karnisami. Venčni zidec in podstrešni venec sta profilirana. Bogata baročna fasada s konca 18. stoletja spada med kvalitetnejša pročelja svoje dobe v mestu.

Opis varstvenega režima: Za spomenik velja varstveni režim, ki določa:

- varovanje kulturnih, arhitekturnih, umetniških in ambidentalnih vrednot v celoti, njihovi izvirnosti in neokrnjenosti ter varovanje vseh vedut na spomenik;
- da morajo biti vsi posegi v spomenik in vsaka raba podrejeni ohranjanju in varovanju spomeniških lastnosti;
- strokovno vzdrževanje in obnavljanje vseh neokrnjenih prvin arhitekture po načelu ohranjanja izvorne tlorisne zasnove, gabaritov, lege, pojavnosti, materialov, opreme in okrasja;
- posebno varovanje zunanjsčine, gradbene substance, posameznih arhitekturnih detajlov, tlorisne zasnove, likovnih detajlov, stavbnega pohištva in notranje opreme;
- omogočanje predstavitve celote in posameznih zaščitnih elementov ter dostopnost javnosti v meri, ki ne ogroža varovanja spomenika in ne moti v njem (ob njem) odvijajoče se dejavnosti;
- na spomenik in ob njem je prepovedano postavljati nosilce infrastrukture in reklam;
- pri kakršnih koli posegih v tla objekta ali teren ob njegovi zunanjsčini, so obvezne predhodne arheološke raziskave.

EŠD: 7989

Ime enote: Slovenj Gradec – Hiša Glavni trg 39 in 39a

Lokacija: parc. št.: 526/1, 526/3, 526/4 k.o. Slovenj Gradec.

Utemeljitev razglasitve: Triosna nadstropna stavba je del neprekinjenega zazidalnega niza. V tretji osi se nahaja pravokotni portal z lesenimi historičnimi vratnicami, ki vodijo v banjasto obokano vežo. Profilirani okenski okvirji v nadstropju so dodatno poudarjeni s temeniki in policami. Fasado členita profilirana venčni zidec in podstrešni venec.

Kljub modernizirani fasadi, skriva stavba v svoji notranjosti vrsto detajlov, ki jo uvrščajo med starejše arhitekture v mestu – v čas okoli konca 16. stoletja.

Opis varstvenega režima: Za spomenik velja varstveni režim, ki določa:

- varovanje kulturnih, arhitekturnih, umetniških in ambidentalnih vrednot v celoti, njihovi izvirnosti in neokrnjenosti ter varovanje vseh vedut na spomenik;
- da morajo biti vsi posegi v spomenik in vsaka raba podrejeni ohranjanju in varovanju spomeniških lastnosti;
- strokovno vzdrževanje in obnavljanje vseh neokrnjenih prvin arhitekture po načelu ohranjanja izvorne tlorisne zasnove, gabaritov, lege, pojavnosti, materialov, opreme in okrasja;
- posebno varovanje zunanjsčine, gradbene substance, posameznih arhitekturnih detajlov, tlorisne zasnove, likovnih detajlov, stavbnega pohištva in notranje opreme;
- omogočanje predstavitve celote in posameznih zaščitnih elementov ter dostopnost javnosti v meri, ki ne ogroža varovanja spomenika in ne moti v njem (ob njem) odvijajoče se dejavnosti;
- na spomenik in ob njem je prepovedano postavljati nosilce infrastrukture in reklam;
- pri kakršnih koli posegih v tla objekta ali teren ob njegovi zunanjsčini, so obvezne predhodne arheološke raziskave.

EŠD: 7990

Ime enote: Slovenj Gradec – Hiša Glavni trg 40 in Cankarjeva 2

Lokacija: parc. št.: 401 k.o. Slovenj Gradec.

Utemeljitev razglasitve: Nadstropna stavba s triosno glavno fasado stoji na vogalu Glavnega trga in Cankarjeve ulice, kjer se obnjo priključi tudi hiša Cankarjeva ul. 2. Pritličje ulične fasade je izvedeno v rustiki, okna obrobajo gladke obrobe. Pravokotni portal z bidermajerskimi vratnicami se nahaja v tretji osi. Ob portalu je vzdana spominska plošča skladatelju Hugu Wolfu. Nadstropna okna s profiliranimi okvirji imajo polkrožno usločene karnise, ki slonijo na konzolah. Parapetna polja se podaljšujejo do profiliranega venčnega zidca. Vogali nadstropja so dodatno poudarjeni z dvema pilastroma. Skromnejšo stransko fasado z rustiko v pritličju, ki gleda na Cankarjevo ulico, členi le ena okenska os. Na dvoriščni strani se v nadstropju pojavlja leseni »gank«.

Rojstna hiša Huga Wolfa z zgodnjebaročno glavno fasado je v osnovi iz 17. stoletja.

Opis varstvenega režima: Za spomenik velja varstveni režim, ki določa:

- varovanje kulturnih, arhitekturnih, umetniških in ambidentalnih vrednot v celoti, njihovi izvirnosti in neokrnjenosti ter varovanje vseh vedut na spomenik;
- da morajo biti vsi posegi v spomenik in vsaka raba podrejeni ohranjanju in varovanju spomeniških lastnosti;
- strokovno vzdrževanje in obnavljanje vseh neokrnjenih prvin arhitekture po načelu ohranjanja izvorne tlorisne zasnove, gabaritov, lege, pojavnosti, materialov, opreme in okrasja;
- posebno varovanje zunanjsčine, gradbene substance, posameznih arhitekturnih detajlov, tlorisne zasnove, likovnih detajlov, stavbnega pohištva in notranje opreme;
- omogočanje predstavitve celote in posameznih zaščitnih elementov ter dostopnost javnosti v meri, ki ne ogroža varovanja spomenika in ne moti v njem (ob njem) odvijajoče se dejavnosti;
- na spomenik in ob njem je prepovedano postavljati nosilce infrastrukture in reklam;
- pri kakršnih koli posegih v tla objekta ali teren ob njegovi zunanjsčini, so obvezne predhodne arheološke raziskave.

EŠD: 7991

Ime enote: Slovenj Gradec – Hiša Glavni trg 47

Lokacija: parc. št.: 533 k.o. Slovenj Gradec.

Utemeljitev razglasitve: Pritličje triosne nadstropne stavbe je v celoti predelano v namene lokala. Nadstropje krasi pre-

prosta secesijska ornamentika. V notranjosti je veža banjasto obokana.

Stavba je v osnovi starejša in datira, po banjastem oboku sodeč, še v 17. stoletje.

Opis varstvenega režima: Za spomenik velja varstveni režim, ki določa:

– varovanje kulturnih, arhitekturnih, umetniških in ambidentalnih vrednot v celoti, njihovi izvirnosti in neokrnjenosti ter varovanje vseh vedut na spomenik;

– da morajo biti vsi posegi v spomenik in vsaka raba podrejeni ohranjanju in varovanju spomeniških lastnosti;

– strokovno vzdrževanje in obnavljanje vseh neokrnjenih prvin arhitekture po načelu ohranjanja izvorne tlorisne zasnove, gabaritov, lege, pojavnosti, materialov, opreme in okrasja;

– posebno varovanje zunanjsčine, gradbene substance, posameznih arhitekturnih detajlov, tlorisne zasnove, likovnih detajlov, stavbnega pohištva in notranje opreme;

– omogočanje predstavitve celote in posameznih zaščiteneh elementov ter dostopnost javnosti v meri, ki ne ogroža varovanja spomenika in ne moti v njem (ob njem) odvijajoče se dejavnosti;

– na spomenik in ob njem je prepovedano postavljati nosilce infrastrukture in reklam;

– pri kakršnih koli posegih v tla objekta ali teren ob njegovi zunanjsčini, so obvezne predhodne arheološke raziskave.

EŠD: 7992

Ime enote: Slovenj Gradec – Hiša Meškova 10a

Lokacija: parc. št.: 605/1, 605/2 k.o. Slovenj Gradec.

Utemeljitev razglasitve: Močno predelana stavba je del starega mestnega stolpa iz 14. stoletja, katerega kamniti ostanki so vidni le še v kleti.

Stavba je pomembna zaradi ohranjenega dela srednjeveškega mestnega obzidja s stolpom.

Opis varstvenega režima: Za spomenik velja varstveni režim, ki določa:

– varovanje kulturnih, arhitekturnih, umetniških in ambidentalnih vrednot v celoti, njihovi izvirnosti in neokrnjenosti ter varovanje vseh vedut na spomenik;

– da morajo biti vsi posegi v spomenik in vsaka raba podrejeni ohranjanju in varovanju spomeniških lastnosti;

– strokovno vzdrževanje in obnavljanje vseh neokrnjenih prvin arhitekture po načelu ohranjanja izvorne tlorisne zasnove, gabaritov, lege, pojavnosti, materialov, opreme in okrasja;

– posebno varovanje zunanjsčine, gradbene substance, posameznih arhitekturnih detajlov, tlorisne zasnove, likovnih detajlov, stavbnega pohištva in notranje opreme;

– omogočanje predstavitve celote in posameznih zaščiteneh elementov ter dostopnost javnosti v meri, ki ne ogroža varovanja spomenika in ne moti v njem (ob njem) odvijajoče se dejavnosti;

– na spomenik in ob njem je prepovedano postavljati nosilce infrastrukture in reklam;

– pri kakršnih koli posegih v tla objekta ali teren ob njegovi zunanjsčini, so obvezne predhodne arheološke raziskave.

EŠD: 7993

Ime enote: Slovenj Gradec – Hiša Trg svobode 1

Lokacija: parc. št.: 510 k.o. Slovenj Gradec.

Utemeljitev razglasitve: Dvonnadstropna vogalna stavba ima petosno glavno fasado in trionsno stransko fasado, ki gleda na Glavni trg. Osrednje tri osi glavne fasade, ki je orientirana na Trg svobode, so rizontalno poudarjene. V prvem nadstropju se v parapetnih poljih pojavlja motiv rombov. Osrednja os je v prvem nadstropju poudarjena z balkonom in bidermajersko ograjo ter letnico 1862, nad katerim je etažo višje prisotno dvojno okno. Vogali so poudarjeni z rustiko. Stranska fasada je obdelana podobno.

V osnovi baročna stavba dominira na vogalu dveh osrednjih mestnih trgov in učinkovito obvladuje oba mestna ambienata.

Opis varstvenega režima: Za spomenik velja varstveni režim, ki določa:

– varovanje kulturnih, arhitekturnih, umetniških in ambidentalnih vrednot v celoti, njihovi izvirnosti in neokrnjenosti ter varovanje vseh vedut na spomenik;

– da morajo biti vsi posegi v spomenik in vsaka raba podrejeni ohranjanju in varovanju spomeniških lastnosti;

– strokovno vzdrževanje in obnavljanje vseh neokrnjenih prvin arhitekture po načelu ohranjanja izvorne tlorisne zasnove, gabaritov, lege, pojavnosti, materialov, opreme in okrasja;

– posebno varovanje zunanjsčine, gradbene substance, posameznih arhitekturnih detajlov, tlorisne zasnove, likovnih detajlov, stavbnega pohištva in notranje opreme;

– omogočanje predstavitve celote in posameznih zaščiteneh elementov ter dostopnost javnosti v meri, ki ne ogroža varovanja spomenika in ne moti v njem (ob njem) odvijajoče se dejavnosti;

– na spomenik in ob njem je prepovedano postavljati nosilce infrastrukture in reklam;

– pri kakršnih koli posegih v tla objekta ali teren ob njegovi zunanjsčini, so obvezne predhodne arheološke raziskave.

EŠD: 7994

Ime enote: Slovenj Gradec – Hiša Trg svobode 4

Lokacija: parc. št.: 513 k.o. Slovenj Gradec.

Utemeljitev razglasitve: Nadstropna osemosna vogalna stavba ima osrednji dve osi rizontalno poudarjeni in na vrhu zaključeni z balustradnim zidcem, ki se dviguje nad streho. Sredinsko os členi portal potlačeno polkrožne oblike z neobaročnimi vratnicami. Prilličje je rustificirano. Nadstropna okna polkrožnih oblik so bogato okrašena. Stranska fasada, ki gleda na Glavni trg, je petosna in izvedena enako kot glavna fasada. Stavba je izjemno kakovosten primer ambiciozne neobaročne arhitekture iz časa okoli 1900. S svojo pojavnostjo učinkovito zaključuje potek trga proti župni cerkvi oziroma prehod v Meškovo ulico.

Opis varstvenega režima: Za spomenik velja varstveni režim, ki določa:

– varovanje kulturnih, arhitekturnih, umetniških in ambidentalnih vrednot v celoti, njihovi izvirnosti in neokrnjenosti ter varovanje vseh vedut na spomenik;

– da morajo biti vsi posegi v spomenik in vsaka raba podrejeni ohranjanju in varovanju spomeniških lastnosti;

– strokovno vzdrževanje in obnavljanje vseh neokrnjenih prvin arhitekture po načelu ohranjanja izvorne tlorisne zasnove, gabaritov, lege, pojavnosti, materialov, opreme in okrasja;

– posebno varovanje zunanjsčine, gradbene substance, posameznih arhitekturnih detajlov, tlorisne zasnove, likovnih detajlov, stavbnega pohištva in notranje opreme;

– omogočanje predstavitve celote in posameznih zaščiteneh elementov ter dostopnost javnosti v meri, ki ne ogroža varovanja spomenika in ne moti v njem (ob njem) odvijajoče se dejavnosti;

– na spomenik in ob njem je prepovedano postavljati nosilce infrastrukture in reklam;

– pri kakršnih koli posegih v tla objekta ali teren ob njegovi zunanjsčini, so obvezne predhodne arheološke raziskave.

EŠD: 7995

Ime enote: Slovenj Gradec – Hiša Trg svobode 5

Lokacija: parc. št.: severni del 519 k.o. Slovenj Gradec.

Utemeljitev razglasitve: Nadstropna petosna vogalna stavba stoji na vogalu z Meškovo ulico. V osrednji osi prilličja jo členi rizontalno poudarjen rustificiran polkrožni portal. V rustiki so izvedene tudi obrobe pritličnih oken, medtem ko so nadstropna okna obdana s pilastri in profiliranimi kapiteli, na katerih slonijo karnise oziroma trikotno zaključeno čelo nad osrednjim oknom. Trionsna stranska fasada je obdelana enako kot glavna. Poznoklasicistična stavba, je bila zgrajena leta 1884 in spada med kvalitetnejše arhitekture v mestu.

Opis varstvenega režima: Za spomenik velja varstveni režim, ki določa:

– varovanje kulturnih, arhitekturnih, umetniških in ambientalnih vrednot v celoti, njihovi izvirnosti in neokrnjenosti ter varovanje vseh vedut na spomenik;

– da morajo biti vsi posegi v spomenik in vsaka raba podrejeni ohranjanju in varovanju spomeniških lastnosti;

– strokovno vzdrževanje in obnavljanje vseh neokrnjenih prvin arhitekture po načelu ohranjanja izvirne tlorisne zasnove, gabaritov, lege, pojavnosti, materialov, opreme in okrasja;

– posebno varovanje zunanjščine, gradbene substance, posameznih arhitekturnih detajlov, tlorisne zasnove, likovnih detajlov, stavbnega pohištva in notranje opreme;

– omogočanje predstavitve celote in posameznih zaščitnih elementov ter dostopnost javnosti v meri, ki ne ogroža varovanja spomenika in ne moti v njem (ob njem) odvijajoče se dejavnosti;

– na spomenik in ob njem je prepovedano postavljati nosilce infrastrukture in reklam;

– pri kakršnih koli posegih v tla objekta ali teren ob njegovi zunanjščini, so obvezne predhodne arheološke raziskave.

EŠD: 30298

Ime enote: Slovenj Gradec – Upravniško poslopje dvorca Legen

Lokacija: parc. št.: 150/11 k.o. Legen

Utemeljitev razglasitve: Manjša renesančna enonadstropna stavba s pravokotno talno ploskvijo je najverjetneje nastala hkrati z dvorcem okoli leta 1600. O tem pričajo sledovi velikih kamnitih renesančnih okenskih okvirov v prvem nadstropju. Stavba je bila prvotno krita s slikovito strmo štirikapno skodlasto streho, ki jo kaže upodobitev iz okoli leta 1830. Po porušitvi dvorca pred drugo svetovno vojno so upravniško poslopje deloma prezidali in ga pokrili z neustrezno položno dvokapno streho, a ohranilo je vse osnovne značilnosti renesančne arhitekture. Stavba je kljub predelavam kulturnozgodovinsko pomembna, ker je ena redkih tovrstnih ohranjenih arhitekturnih stvaritev v slovenskem prostoru. Po drugi strani ima kot edini ohranjeni grajeni spomin na nekdanji odlični renesančni dvorec Legen velik pomen za razumevanje historičnega prostora na obrobju Slovenj Gradca. Ohranjeni elementi v celoti omogočajo avtentično obnovo stavbe v renesančni podobi. V obnovljeni obliki bi jo bilo mogoče primerjati z znanim rotovžem v Lembergu pri Šmarju in bi zelo obogatila profano arhitekturno dediščino na območju Slovenj Gradca.

Opis varstvenega režima: Za spomenik velja varstveni režim, ki določa:

– varovanje kulturnih, arhitekturnih, umetniških in ambientalnih vrednot v celoti, njihovi izvirnosti in neokrnjenosti ter varovanje vseh vedut na spomenik;

– da morajo biti vsi posegi v spomenik in vsaka raba podrejeni ohranjanju in varovanju spomeniških lastnosti;

– strokovno vzdrževanje in obnavljanje vseh neokrnjenih prvin arhitekture po načelu ohranjanja izvirne tlorisne zasnove, gabaritov, lege, pojavnosti, materialov, opreme, poslikav in okrasja;

– posebno varovanje zunanjščine, gradbene substance, posameznih arhitekturnih detajlov, tlorisne zasnove, likovnih detajlov, stavbnega pohištva in notranje opreme;

– omogočanje predstavitve celote in posameznih zaščitnih elementov ter dostopnost javnosti v meri, ki ne ogroža varovanja spomenika in ne moti v njem (ob njem) odvijajoče se dejavnosti;

– na spomenik je prepovedano postavljati nosilce infrastrukture in reklam;

– pri kakršnih koli posegih v tla objekta ali teren ob njegovi zunanjščini, so obvezne predhodne arheološke raziskave.

EŠD: 694

Ime enote: Stari trg pri Slovenj Gradcu – Cerkev sv. Pankracija

Lokacija: parc. št.: 148/2, 150/1, 150/2, 150/3, 150/4 k.o. Stari trg

Utemeljitev razglasitve: Nenavadna cerkvena arhitektura, ki je posledica prepleta utrdbene in sakralne stavbne strukture, stoji na dominantnem položaju na hribu nad Starim trgom. Njeno raščeno zasnovo tvori kvadratna cerkvena ladja iz okoli leta 1240, ki je ostanek nekdanje grajske kapele. V pozni gotiki ji je bila na južni strani dozidana zakristija in nad njo »svete stopnice« v 18. stoletju. Prav tako v 18. stoletju so ladji dozidali ožji, podolgovat prezbitერი s tristranim zaključkom in pevski kor. Zahodno od cerkve stoji samostojno cerkveni zvonik iz 17. stoletja, ki hrani v svoji stavbni substanci ostankе grajskega bergfrida. Cerkveni kompleks obdaja taborsko obzidje s kamnitim, polkrožno zaključenim portalom iz prve polovice 16. stoletja, ki ima vogale prerezane na ajdovo zrno. Znotraj obzidja se nahaja tudi stara duhovniška hiša, ki je nastala na prelomu 16. stoletja.

Cerkev prekriva piramidasta streha iz skrilja. Je kamnite gradnje z gladkimi fasadami, brez talnega in strešnega zidca. Glavno fasado členi portal s timpanonom, kjer se nahaja figuralna kompozicija Marije z Jezusom in dvema svetnikoma. Južna stena ladje ima nad stopnicami vzpostavljeni dve okrogli okni s konca 15. stoletja. Svete stopnice, ki zaključujejo Križev pot, se dvigajo v obokanem hodniku, ki se na vrhu končuje z ovalno kupolo. Na vratih imajo kovano mrežo iz 2. četrtine 18. stoletja. Poslikave iz 70. let 18. stoletja se pripisujejo Antonu Lerchingerju.

Dvoransko zasnovano notranjost pokrivajo štirje križnobrebrasti oboki, ki se v sredi cerkve naslanjajo na marmorni rimski steber masivne izdelave. Njegov potek se navzgor enakomerno zožuje in zaključuje s čašastim kapitelom. Rebra se polkrožno križajo v sklepnikih. Poslikave na oboku ladje izvirajo iz okoli leta 1580. Na slavaločni steni se pojavljajo baročne poslikave, na južni in severni steni ladje pa poslikave s konca 17. stoletja.

Bogato cerkveno notranjščino dodatno dopolnjujejo baročni oltarji, ki so bili restavrirani konec 20. stoletja, sočasno s poslikavami. Glavni oltar krasi slika sv. Pankracija. Na oltarju sv. Janeza Nepomuka, ki je prislonej na severno steno, je na sliki uprizorjena Marija z Jezusom v naročju, obdana s številnimi svetniki. Na južnem stranskem oltarju je upodobljen sv. Alojzij, kateremu je oltar tudi posvečen. Oltarne slike so delo J. A. Straussa.

Cerkev sv. Pankracija predstavlja s svojo enoladijsko dvoransko zasnovo tipološko izjemno pomemben in za svoj čas zelo napreden spomenik srednjeveške arhitekture, ki je eden redkih ohranjenih v evropskem prostoru.

Opis varstvenega režima: Za spomenik velja varstveni režim, ki določa:

– varovanje kulturnih, arhitekturnih, umetniških in ambientalnih vrednot v celoti, njihovi izvirnosti in neokrnjenosti ter varovanje vseh vedut na spomenik;

– da morajo biti vsi posegi v spomenik in vsaka raba podrejeni ohranjanju in varovanju spomeniških lastnosti;

– strokovno vzdrževanje in obnavljanje vseh neokrnjenih prvin arhitekture po načelu ohranjanja izvirne tlorisne zasnove, gabaritov, lege, pojavnost, materialov, opreme, poslikav in okrasja;

– posebno varovanje zunanjščine, gradbene substance, posameznih arhitekturnih detajlov, tlorisne zasnove, likovnih detajlov, stavbnega pohištva in notranje opreme;

– omogočanje predstavitve celote in posameznih zaščitnih elementov ter dostopnost javnosti v meri, ki ne ogroža varovanja spomenika in ne moti v njem (ob njem) odvijajoče se dejavnosti;

– na spomenik in ob njem je prepovedano postavljati nosilce infrastrukture in reklam;

– pri kakršnihkoli posegih v tla objekta ali teren ob njegovi zunanjščini, so obvezne predhodne arheološke raziskave.

Opis vplivnega območja spomenika: parc. št.: 60, 61, 62, 63, 64, 65, 66, 67, 68, 69, 146/1, 146/2, 147, 148/1, 148/3, 151, 151/1, 151/2, 151/3, 151/4, 153, 154, 155, jugovzhodni del 1273/6, 1273/7, 1273/8, 1273/9, 1273/10, 1273/11, 1273/12 k.o. Stari trg pri Slovenj Gradcu.

Opis varstvenega režima za vplivno območje: V vplivnem območju spomenika ni dovoljena gradnja objektov in izvajanje posegov, ki bi lahko imeli neposreden ali posreden negativni vpliv na zaščitene funkcionalne in vizualne elemente spomenika.

EŠD: 3392**Ime enote: Stari trg pri Slovenj Gradcu – Cerkev sv. Radekunde**

Lokacija: parc. št.: 188/1, 188/2, 188/3, južni del 188/4, 188/6 k.o. Stari trg

Utemeljitev razglasitve: Cerkev se nahaja sredi naselja, nad župniščem, na strmem pobočju pod Gradom. Njeno zasnovo tvori pravokotna ladja, ki je bila zgrajena v drugi tretjini 14. stoletja ob starem pokopališču. Ladjo členita simetrično prizidani, nižji baročni kapeli in enako visok, tristrano zaključen prezbiterij, pod katerim se nahaja kripta. Na severni strani prezbiterija je dozidana nadstropna zakristija. Zvonik s čebulasto streho in vhodno lopo v pritličju stoji na zahodu, pred glavno fasado. Leta 1529 je bil sezidan sočasno s prezbiterijem, ki je bil kasneje barokiziran. Baročno oblikovane fasade so plitvo členjene. Stranski kapeli sv. Rožnega venca in sv. Frančiška Ksaverija sta bili sezidani v dvajsetih letih 18. stoletja. V tem času je bila poprej ravno kripta cerkev enotno banjasto obokana. Svojo prvotno obliko je ohranila kripta, katere obok s sosvodnicami sloni na nizkem centralnem steburu, ki je po obliki še poznogotski. Cerkvena notranjščina je bila poslikana v 19. stoletju. Dodatno jo odlikuje bogata baročna oprema. Glavni oltar je delo J. J. Mersija iz leta 1768. Krasijo ga kipi sv. Radekunde, sv. Katarine in Lucije ter sv. Trojice na vrhu. Stranska oltarja v kapelah je izdelal M. Wieser leta 1722. Stranski oltar v severni kapeli je posvečen Mariji, na oltarju v južni kapeli pa se poleg Frančiška Ksaverija nahajajo še figure sv. Ignacija, Frančiška Borgija, sv. Blaža in sv. Jakoba.

Raščena cerkvena arhitektura, ki je nastala v času med 1498 in 1748, kaže danes enotno baročno podobo z bogato opremo. Posebej jo odlikuje poznogotska kripta pod prezbiterijem in kasneje nastale štiri kostnice okoli nje.

Opis varstvenega režima: Za spomenik velja varstveni režim, ki določa:

- varovanje kulturnih, arhitekturnih, umetniških in ambientalnih vrednot v celoti, njihovi izvornosti in neokrnjenosti ter varovanje vseh vedut na spomenik;

- da morajo biti vsi posegi v spomenik in vsaka raba podrejeni ohranjanju in varovanju spomeniških lastnosti;

- strokovno vzdrževanje in obnavljanje vseh neokrnjenih prvin arhitekture po načelu ohranjanja izvorne tlorisne zasnove, gabaritov, lege, pojavnost, materialov, opreme, poslikav in okrasja;

- posebno varovanje zunanjščine, gradbene substance, posameznih arhitekturnih detajlov, tlorisne zasnove, likovnih detajlov, stavbnega pohištva in notranje opreme;

- omogočanje predstavitve celote in posameznih zaščiteneh elementov ter dostopnost javnosti v meri, ki ne ogroža varovanja spomenika in ne moti v njem (ob njem) odvijajoče se dejavnosti;

- na spomenik in ob njem je prepovedano postavljati nosilce infrastrukture in reklam;

- pri kakršnihkoli posegih v tla objekta ali teren ob njegovi zunanjščini, so obvezne predhodne arheološke raziskave.

Opis vplivnega območja spomenika: parc. št. 1371/1, severni del 188/4, 188/5, 191/1, 192/1, 193/1, 193/2, 193/3, 193/4, 193/5, 196/1, 196/3, 196/4, 196/5, 197/1, 197/5, 197/6, 197/7, 197/8 k.o. Stari trg pri Slovenj Gradcu.

Opis varstvenega režima za vplivno območje: V vplivnem območju spomenika ni dovoljena gradnja objektov in izvajanje posegov, ki bi lahko imeli neposreden ali posreden negativni vpliv na zaščitene funkcionalne in vizualne elemente spomenika.

EŠD: 13653**Ime enote: Stari trg pri Slovenj Gradcu – Šteklava hiša**

Hišna številka: Stari trg 278

Lokacija: parc. št.: južni del 1041/2 k.o. Stari trg.

Utemeljitev razglasitve: Ob poti proti Grajskemu griču in cerkvi sv. Pankracija stoji stara pritlična, delno podkletena kmečka hiša, pokrita z visoko čopasto dvokapnico. Kritina je sekundarna, prvotno je bila kriča s škodli. Tretjina hiše je lesena, cimprana, ostali del z vežo, kuhinjo in sobo je zidan iz kamna. Lesen del stavbe tvori pod širokim strešnim napuščem vogalne konzolne vence. Okna so manjša, pokončna, dvokrilna, deljena v šest polj. Na zadnji fasadi lesenega dela so ostanki še manjših okenskih odprtin. Hiša ima tradicionalno tlorisno razporeditev. V nekdanji črni kuhinji se je v zidu ohranil svinski kotel, v ostalih prostorih pa dve krušni peči z originalnimi pečnicami. Stavba, ki je svojo sedanjo podobo pridobila v drugi polovici 19. stoletja in je v osnovi starejša, ima ohranjeno originalno stavbno pohištvo istega obdobja ter nekaj kvalitetne bivalne opreme iz preteklosti.

Čeprav hiša ni naseljena in je v slabšem gradbenem stanju, je izrednega zgodovinskega pomena v svojem okolju, ker predstavlja zadnji primer arhaičnega kmečkega doma z značilnimi arhitekturnimi in etnološkimi detajli.

Opis varstvenega režima: Za spomenik velja varstveni režim, ki določa:

- varovanje kulturnozgodovinskih, etnoloških, arhitekturnih, likovnih in krajskih vrednot v celoti, v njihovi izvornosti in neokrnjenosti ter varovanje vseh vedut na spomenik;

- posebno varovanje zunanjščine objektov, njihove gradbene substance, posameznih arhitekturnih detajlov, tlorisne zasnove, likovnih detajlov, stavbnega pohištva in notranje opreme ter vplivnega območja;

- podrejanje vsake rabe in vseh posegov v spomenik ohranjanju in varovanju spomeniških lastnosti;

- prepoved vseh posegov v bistvene spomeniške lastnosti, razen vzdrževalnih posegov;

- v območju spomenika je prepovedano posegati v prostor s postavljanjem objektov trajnega in začasnega značaja, vključno z nadzemno infrastrukturo ter nosilci reklam.

EŠD: 7996**Ime enote: Stari trg pri Slovenj Gradcu – Župnišče**

Hišna številka: Stari trg 57

Lokacija: parc. št.: 193/5 k.o. Stari trg

Utemeljitev razglasitve: V osnovi srednjeveška, v brežino naslonjena stavba župnišča se nahaja pod cerkvijo sv. Radekunde, v njeni neposredni bližini. Stavbno zasnovo tvorijo posamezni trakti, ki oklepajo ozko notranje dvorišče z gradom iz leta 1626, ko je bila stavba predelana. Severni del župnišča predstavlja najstarejši del stavbe, ki je grajena pretežno iz kamna. Sedemosna južna fasada, ki se odpira proti dolini, ima rizalito poudarjene zadnje tri osi, kar nakazuje večfaznost gradnje. Sicer gladko fasado členijo rahlo usločene okenske odprtine v pritličju ter pravokotna okna z renesančnimi okvirji v glavnem nadstropju. Renesančna členitev s polovičnim nadstropjem v vrhni etaži se pojavlja tudi na JV stranski fasadi. Štirikapne strehe prekriva opečna kritina. Kletni prostori severnega trakta so banjasto obokani, enako pritlični prostori vzhodnega trakta. Nadstropni prostori imajo ravne stropove.

Okoli leta 1600 nastala stavba v italijanskem renesančnem slogu kaže kljub prezidavam svoje glavne arhitektonske kvalitete, ki so dodatno poudarjene z izjemno lego v prostoru.

Opis varstvenega režima: Za spomenik velja varstveni režim, ki določa:

- varovanje kulturnih, arhitekturnih, umetniških in ambientalnih vrednot v celoti, njihovi izvornosti in neokrnjenosti ter varovanje vseh vedut na spomenik;

- da morajo biti vsi posegi v spomenik in vsaka raba podrejeni ohranjanju in varovanju spomeniških lastnosti;

- strokovno vzdrževanje in obnavljanje vseh neokrnjenih prvin arhitekture po načelu ohranjanja izvorne tlorisne zasnove.

ve, gabaritov, lege, pojavnost, materialov, opreme, poslikav in okrasja;

– posebno varovanje zunanjščine, gradbene substance, posameznih arhitekturnih detajlov, tlorisne zasnove, likovnih detajlov, stavbnega pohištva in notranje opreme;

– omogočanje predstavitve celote in posameznih zaščiteneh elementov ter dostopnost javnosti v meri, ki ne ogroža varovanja spomenika in ne moti v njem (ob njem) odvijajoče se dejavnosti;

– na spomenik in ob njem je prepovedano postavljati nosilce infrastrukture in reklam;

– pri kakršnihkoli posegih v tla objekta ali teren ob njegovi zunanjščini, so obvezne predhodne arheološke raziskave.

EŠD: 3418

Ime enote: Šmartno pri Slovenj Gradcu – Cerkev Marije Pomočnice na Homcu

Lokacija: parc. št.: 707/2 k.o. Šmartno pri Slovenj Gradcu.

Utemeljitev razglasitve: Enotno zasnovana baročna cerkev stoji znotraj kamnitega obzidja, na hribu sredi gozda vzhodno od ceste Mislinja–Slovenj Gradec. Sestavljena je iz široke ladje ter nižjega in ožjega, tristrano zaključenega prezbiterja. Nad trikotnim fasadnim čelom se dviga zvonik čebulaste oblike. Glavno fasado členijo trije polkrožni kamniti portali s tremi pravokotnimi okenskimi odprtini nad njimi. Ob portalih se pojavljajo pilastri, ki ponazarjajo tridelnost ladje. Pilastri so prisotni tudi ob robovih zvonika. Osrednji del pritličja glavne fasade je izveden v rustiki, nad njo so izpisane letnice 1759, 1818, 1862. Leta 1759 je cerkev dobila triladijsko zasnovo, leta 1818 je bil postavljen kor in leta 1862 so bile obokane vse tri ladje, cerkev pa povišana. Strehe ladje, prezbiterja in zvonika so krite s pločevino. Vsa okna so baročna, pravokotna, s poslikanimi stekli iz let 1916–17. Na poligonalnem delu prezbiterja se pojavljajo tri zazidana okna polkrožne oblike, nad njimi pa tri polkrožne okenske line.

Celotna notranjost je obokana. Prezbiterij ima banjast obok z dvema oprogama in sosvodnicami, glavna ladja ima kapast obok z oprogami, stranski ladji sta križno-grebenasto obokani. Tlak iz leta 1871 sestavljajo črno-bele kamnite plošče.

Od bogate baročne opreme velja izpostaviti glavni oltar z levim stranskim oltarjem iz okrog leta 1759, delo slovenjgraškega kiparja Mersija. Na glavnem oltarju so kipi Marije Vnebovzete, sv. Jožefa, sv. Joahima, sv. Elizabete in sv. Ane. Levi stranski oltar je posvečen sv. Frančišku Ksaveriju. V njegovem nastavku se nahajata sliki J. A. Straussa: Križanje in sv. Alojzij. Desni stranski oltar je starejši, iz leta 1728. V njem sta sliki sv. Mihaela in sv. Terezije, ob strani stojita kipa sv. Janeza Evangelista in sv. Ambrozija. Kiparsko bogato okrašeno prižnico je okrog leta 1730 izdelal konjiški kipar Mihael Pogačnik.

Tabernakelj in orgle so iz 19. stoletja.

V cerkvenem območju stojijo tudi 3 kapele, del štirinajstih postaj Križevega pota – od pokopališke kapele ob Šmarški cerkvi do Marijine cerkve na Homcu, ki je še danes priljubljena romarska točka.

Opis varstvenega režima: Za spomenik velja varstveni režim, ki določa:

– varovanje kulturnih, arhitekturnih, umetniških in ambientalnih vrednot v celoti, njihovi izvornosti in neokrnjenosti ter varovanje vseh vedut na spomenik;

– da morajo biti vsi posegi v spomenik in vsaka raba podrejena ohranjanju in varovanju spomeniških lastnosti;

– strokovno vzdrževanje in obnavljanje vseh neokrnjenih prvih arhitekture po načelu ohranjanja izvorne tlorisne zasnove, gabaritov, lege, pojavnost, materialov, opreme, poslikav in okrasja;

– posebno varovanje zunanjščine, gradbene substance, posameznih arhitekturnih detajlov, tlorisne zasnove, likovnih detajlov, stavbnega pohištva in notranje opreme;

– omogočanje predstavitve celote in posameznih zaščiteneh elementov ter dostopnost javnosti v meri, ki ne ogroža varovanja spomenika in ne moti v njem (ob njem) odvijajoče se dejavnosti;

– na spomenik in ob njem je prepovedano postavljati nosilce infrastrukture in reklam;

– pri kakršnihkoli posegih v tla objekta ali teren ob njegovi zunanjščini, so obvezne predhodne arheološke raziskave.

Opis vplivnega območja spomenika: V vplivnem območju se nahajajo 3 kapelice: neogotska kapelica (EŠD 8001), kapelica severozahodno od cerkve (EŠD 8000) in kapelica sv. Jožefa (EŠD 8002).

Neogotska kapelica zaprtega tipa (EŠD 8001) s kvadratnim tlorisom in dvokapno streho stoji severovzhodno od cerkve in izvira iz 19. stoletja. Členi jo šilastoločni profiliran portal in prav tako šilastoločni slepi niši na stranskih fasadah, ki sta poslikani s podobami sv. Ane z Marijo in sv. Krištofa z otrokom.

Tristrano zaključeno kapelo pravokotnega tlorisa, ki se nahaja severozahodno od cerkve (EŠD 8000), prekriva piramidasta streha, krita z leseno kritino – »šintli«. Vrh nje se dviga poligonalen lesen stolpič. Konkavni podstrešni venec je okrašen s profiliranim bobom. Bočni fasadi členita polkrožno zaključeni okenski niši, glavno fasado pa polkrožni portal. V notranjosti se pojavlja profiliran venčni zidec in stenska poslikava Jezusa na mrtvaškem odru.

Tristrano zaključena kapela sv. Jožefa (EŠD 8002) s pravokotnim tlorisom in dvokapno streho ter konkavnim podstrešnim vencem se nahaja v neposredni bližini cerkve in izvira s konca 18. stoletja. Fasado obteka profiliran venčni zidec. Stranske fasade členijo potlačenočrne slepe niše s poslikavami, glavno fasado pa portal polkrožne oblike. Notranjščina je banjasto obokana s štukaturnim robom na stropu in stensko poslikavo sv. Jožefa tesarja iz 19. stoletja.

Parc. št.: zahodni del 1119, 707/1, 707/3, 707/4, 708, 709, 710, 711, 712 k.o. Šmartno pri Slovenj Gradcu.

Opis varstvenega režima za vplivno območje: V vplivnem območju spomenika ni dovoljena gradnja objektov in izvajanje posegov, ki bi lahko imeli neposreden ali posreden negativni vpliv na zaščitene funkcionalne in vizualne elemente spomenika.

EŠD: 3417

Ime enote: Šmartno pri Slovenj Gradcu – Cerkev sv. Martina

Lokacija: parc. št.: 50/12, 50/14, 50/15 k.o. Šmartno pri Slovenj Gradcu.

Utemeljitev razglasitve: Z obzidjem obdana cerkev, ki izvira iz prve polovice 13. stoletja, stoji v središču naselja. Njeno zasnovo tvori pravokotna ladja s tristrano zaključenim, enako visokim in širokim prezbiterijem, ter čebulast zvonik z vhodno lopo na zahodu. Najstarejši del cerkve predstavlja njena osrednja ladja, ki je bila nižja od sedanje in ravno stropna, proti vzhodu pa se je najverjetneje apsidalno zaključevala. Po letu 1500 so ladjo podaljšali proti zahodu, jo dvignili, poznogotsko obokali in na južni strani poslikali s fresko sv. Krištofa. Dodali so ji tudi strešni zvonik. Po požaru leta 1640 so ladji prizidali enako visoki in ravno sklenjeni stranski ladji, apsidno pa nadomestili s 3/8 prezbiterijem. Leta 1657 je cerkev dobila nov zvonik na zahodni strani. V prvi polovici 18. stoletja so star prezbiterij nadomestili s sedanjim, v podaljških stranskih ladij pa sta nastala prizidka z oratorijema. Ladja je dobila pravokotna baročna okna in zidan kor. Leta 1844 je cerkev dobila nov glavni portal. V letih 1845–1846 so jo nekoliko dvignili, na vzhodu trapezasto zaključili, preobokali vzhodno stran prezbiterja in jo na novo ostrišili. Cerkev z dekorativno fasadno poslikavo, katere zunanjščina je sicer brez stenskih členitev, prekriva opečna kritina. Osrednja ladja je obokana s štirimi polami mrežasto rebrastega oboka brez sklepnikov, ki počivajo na močnih notranjih, polstebrasto zaključenih opornikih. Stranski ladji sta križno grebenasto obokani in s štirimi pari zašiljenih lokov povezani z glavno ladjo. Oba oratorija v podaljških stranskih ladij sta v nadstropjih dvakrat križno obokana. Ladje in oratorija pokrivajo kamniti oboki, prezbiterij opečni. Pevski kor z neogotsko leseno ograjo počiva na dveh toskanskih stebrih. Vsa notranjščina je ornamentalno figuralno poslikana. Marmorni tlak je nov. V stenah ladje je

vzidanih več napisnih plošč in nagrobnikov. Cerkveno notranjščino dodatno plemeniti bogata cerkvena oprema. Glavni oltar je leta 1767 izdelal slovenjgraški kipar J. J. Mersi, leto zatem ga je poslikal in pozlatil njegov someščan J. A. Strauss. Prvotno oltarno sliko sv. Martina je kasneje nadomestil sedanjí kip svetnika. Ob glavnem oltarju stojita slavoločna oltarja iz srede 18. stoletja, posvečena Jožefovi smrti in Marijinemu spočetju. Njune štiri slike je okoli leta 1750 naslikal J. A. Strauss. Prižnica in klopi so neogotske.

Na opuščnem pokopališču ob cerkvi je do leta 1954 stala baročna kapela sv. Križa iz leta 1739, do katere je vodil Križev pot s 14 postajami z bližnjega Homca, od cerkve Matere Božje.

Cerkev predstavlja s svojim raščnim stavbnim sestavom, ki nas privede do njene romanske zasnove, izjemen arhitekturni dosežek.

Opis varstvenega režima: Za spomenik velja varstveni režim, ki določa:

- varovanje kulturnih, arhitekturnih, umetniških in ambidentalnih vrednot v celoti, njihovi izvirnosti in neokrnjenosti ter varovanje vseh vedut na spomenik;

- da morajo biti vsi posegi v spomenik in vsaka raba podrejeni ohranjanju in varovanju spomeniških lastnosti;

- strokovno vzdrževanje in obnavljanje vseh neokrnjenih prvin arhitekture po načelu ohranjanja izvirne tlorisne zasnove, gabaritov, lege, pojavnost, materialov, opreme, poslikav in okrasja;

- posebno varovanje zunanjščine, gradbene substance, posameznih arhitekturnih detajlov, tlorisne zasnove, likovnih detajlov, stavbnega pohištva in notranje opreme;

- omogočanje predstavitve celote in posameznih zaščitenih elementov ter dostopnost javnosti v meri, ki ne ogroža varovanja spomenika in ne moti v njem (ob njem) odvijajoče se dejavnosti;

- na spomenik in ob njem je prepovedano postavljati nosilce infrastrukture in reklam;

- pri kakršnihkoli posegih v tla objekta ali teren ob njegovi zunanjščini, so obvezne predhodne arheološke raziskave.

Opis vplivnega območja spomenika: parc. št.: 3/1, 3/3, 3/5, 3/6, 3/7, 3/8, 3/9, 3/10, 4/1, 4/2, 4/3, 4/4, 4/5, vzhodni del 50/1, 50/12, 50/13, severni del 50/16, 50/17, 53/1, 53/2, 53/3, 53/4, 54/1, 54/3, 54/4, 54/5, 54/6, severni del 1107/3, severni del 1107/4, 1107/5, 1107/6, 1107/7, osrednji del 1130/4, k.o. Šmartno pri Slovenj Gradcu.

parc. št.: 483/2, 483/3, 483/4, 483/5, 483/8, 488/2, 488/4, 491, 493/1, 493/2, 496, južni del 603, jugozahodni del 1348/1, južni del 1349/1, 1349/5, 1349/6, 1349/7, južni del 1349/8, 1349/26, 1349/27, osrednji del 1374/8, 1374/11 k.o. Legen.

Opis varstvenega režima za vplivno območje: V vplivnem območju spomenika ni dovoljena gradnja objektov in izvajanje posegov, ki bi lahko imeli neposreden ali posreden negativni vpliv na zaščitene funkcionalne in vizualne elemente spomenika.

EŠD: 3186

Ime enote: Šmiklavž – Cerkev sv. Helene

Lokacija: parc. št.: *27, 434 k.o. Šmiklavž.

Utemeljitev razglasitve: Cerkev, ki izvira v osnovi iz 13. stoletja in je bila kasneje barokizirana, stoji severno od razloženega naselja. Njeno zasnovo tvorijo čokat zvonik na zahodni strani, pravokotna ladja, nekoliko ožji, toda enako visok, tristrano zaključen prezbitenij s poudarjenimi šivanimi robovi iz peščenjaka ter zakristija na severni strani. Ladja in prezbitenij sta krita z bobrovcem, streha zvonika je iz pločevine. Odprtine so pravokotnih oblik, z izjemo delno zazidanega poznogotskega okna v osi prezbitenija in polkrožnega glavnega portala z žlebastim profilom. Celotna notranjost je bila sredi 19. stoletja banjasto obokana. Istočasno so cerkvi prizidali zakristijo in zvonik. Kor sloni na dveh toskanskih stebrih s tremi polkrožnimi arkadnimi loki. Glavni oltar sv. Helene je kvalitetno baročno delo iz okoli leta 1670. Na južni steni ladje so ob slavoloku vidni ostanki nekdanjih poslikav. Cerkev sv. Helene z njeno baročno

podobo stoji na krajinsko pomembnem mestu in tvori skupaj s širšo okolico kvalitetno celoto.

Opis varstvenega režima: Za spomenik velja varstveni režim, ki določa:

- varovanje kulturnih, arhitekturnih, umetniških in ambidentalnih vrednot v celoti, njihovi izvirnosti in neokrnjenosti ter varovanje vseh vedut na spomenik;

- da morajo biti vsi posegi v spomenik in vsaka raba podrejeni ohranjanju in varovanju spomeniških lastnosti;

- strokovno vzdrževanje in obnavljanje vseh neokrnjenih prvin arhitekture po načelu ohranjanja izvirne tlorisne zasnove, gabaritov, lege, pojavnost, materialov, opreme, poslikav in okrasja;

- posebno varovanje zunanjščine, gradbene substance, posameznih arhitekturnih detajlov, tlorisne zasnove, likovnih detajlov, stavbnega pohištva in notranje opreme;

- omogočanje predstavitve celote in posameznih zaščitenih elementov ter dostopnost javnosti v meri, ki ne ogroža varovanja spomenika in ne moti v njem (ob njem) odvijajoče se dejavnosti;

- na spomenik in ob njem je prepovedano postavljati nosilce infrastrukture in reklam;

- pri kakršnihkoli posegih v tla objekta ali teren ob njegovi zunanjščini, so obvezne predhodne arheološke raziskave.

Opis vplivnega območja spomenika: parc. št.: 431/1, 431/7, 438, južni del 439, južni del 712/1 k.o. Šmiklavž. parc. št.: 258/1, 259/1 k.o. Graška gora.

Opis varstvenega režima za vplivno območje: V vplivnem območju spomenika ni dovoljena gradnja objektov in izvajanje posegov, ki bi lahko imeli neposreden ali posreden negativni vpliv na zaščitene funkcionalne in vizualne elemente spomenika.

EŠD: 13626

Ime enote: Šmiklavž – Končičeva hiša

Hišna številka: Šmiklavž 31

Lokacija: parc. št.: južni del *24 k.o. Šmiklavž.

Utemeljitev razglasitve: Na domačiji se je ob novi stanovanjski stavbi ohranila stara, mogočna kmečka hiša, ki so ji v polpreteklem obdobju naredili novo streho z nižjim naklonom. Primarna streha je bila visoka, čopasta dvokapnica s širokim vhodnim napuščem, krita s škodli. Hiša je podolžnega tlorisa ter razen v predelu kuhinje povsem podkletena. Kletni nivo ter manjši del bivalnih prostorov sta grajena iz kamna, preostala stavba je lesen cimper, ponekod sekundarno obit z deščicami v vodoravni strukturi. Stropovi so povsod leseni, v kuhinji pa je kasnejši traverzni obok. Čez pročelje nad kletjo poteka pod širokim strešnim napuščem celostranski gank s preprosto leseno ograjo. Notranjščina ima klasično razporeditev z osrednjim delom s kuhinjo in vežo, levo in desno se nahajajo ostali bivalni prostori.

Končičeva stara hiša je pomembna predvsem zaradi svoje originalne notranjščine in arhitekturnih detajlov lesene kladne konstrukcije. V osnovi je dimničnega porekla, svojo prepoznavno podobo pa je pridobila sredi 19. stoletja.

Opis varstvenega režima: Za spomenik velja varstveni režim, ki določa:

- varovanje kulturnozgodovinskih, etnoloških, arhitekturnih, likovnih in krajinskih vrednot v celoti, v njihovi izvirnosti in neokrnjenosti ter varovanje vseh vedut na spomenik;

- posebno varovanje zunanjščine objektov, njihove gradbene substance, posameznih arhitekturnih detajlov, tlorisne zasnove, likovnih detajlov, stavbnega pohištva in notranje opreme ter vplivnega območja;

- podrejanje vsake rabe in vseh posegov v spomenik ohranjanju in varovanju spomeniških lastnosti;

- prepoved vseh posegov v bistvene spomeniške lastnosti, razen vzdrževalnih posegov;

- v območju spomenika je prepovedano posegati v prostor s postavljanjem objektov trajnega in začasnega značaja, vključno z nadzemno infrastrukturo ter nosilci reklam.

EŠD: 3185**Ime enote: Šmiklavž – Cerkev sv. Miklavža**

Lokacija: parc. št.: *11 k.o. Šmiklavž.

Utemeljitev razglasitve: V osnovi romanska cerkev, ki se prvič omenja leta 1265, stoji na pomolu nad dolino, južno od ceste Podgorje–Mislinjska dobrava. Cerkevno zasnovo tvori pravokotna ladja s predzidanim zvonikom in tristrano sklenjenim, enako visokim prezbiterijem, ki ima na severni strani priključeno zakristijo. Severno in južno stran ladje členita poligonalno oblikovani baročni kapeli.

Cerkev je bila predelana v pozni gotiki in baroku. Prvotna cerkev je imela ravno krito ladjo in kvadratast, križno-rebrasto obokan prezbiterij, kar dokazuje danes ohranjena geometrična konzola v njem. V pozni gotiki so križno-rebrast obok prezbiterija nadomestili z rebrasto-zvezdastim. Pozidan je bil tudi zvonik, kar dokazuje gotski portal, ki vodi na kor. V baroku je dobil kvadratast prezbiterij tristrani zaključek, ladja je dobila baročni obok, zvonik baročno streho, dozidani sta bili obe kapeli.

Zunanjščino členijo gladke fasade brez talnega zidca s pravokotnimi okenskimi odprtini. Glavni portal je zidan s segmentnim lokom. Podnožje zvonika s pločevinasto streho tvori na dve strani odprta zvonica. Ostale strehe prekriva škrlj. V notranjosti ima ladja poslikan banjast obok s sosvodnicami. Prezbiterij je poznogotsko obokan v obliki štiritirogeljne zvezde z rebri, ki imajo dvojni žleb. Vzhodni zaključek je obokan in brez reber. Slavolok z živim robom ima rahlo šilasto obliko. Neogotski glavni oltar ni več prisoten.

Baročna zunanja podoba cerkve hrani v svoji notranjosti, zlasti in ostenju ladje in prezbiterija, srednjeveške ostanke. Monumentalno cerkevno celoto zaokrožata kapelici pred njo, kar daje celotni pokrajini slikovit poudarek.

Opis varstvenega režima: Za spomenik velja varstveni režim, ki določa:

- varovanje kulturnih, arhitekturnih, umetniških in ambientalnih vrednot v celoti, njihovi izvornosti in neokrnjenosti ter varovanje vseh vedut na spomenik;

- da morajo biti vsi posegi v spomenik in vsaka raba podrejeni ohranjanju in varovanju spomeniških lastnosti;

- strokovno vzdrževanje in obnavljanje vseh neokrnjenih prvih arhitekture po načelu ohranjanja izvorne tlorisne zasnove, gabaritov, lege, pojavnost, materialov, opreme, poslikav in okrasja;

- posebno varovanje zunanjščine, gradbene substance, posameznih arhitekturnih detajlov, tlorisne zasnove, likovnih detajlov, stavbnega pohištva in notranje opreme;

- omogočanje predstavitve celote in posameznih zaščiteneh elementov ter dostopnost javnosti v meri, ki ne ogroža varovanja spomenika in ne moti v njem (ob njem) odvijajoče se dejavnosti;

- na spomenik in ob njem je prepovedano postavljati nosilce infrastrukture in reklam;

- pri kakršnihkoli posegih v tla objekta ali teren ob njegovi zunanjščini, so obvezne predhodne arheološke raziskave.

Opis vplivnega območja spomenika: V vplivnem območju se nahajata enako oblikovani, nasproti si stoječi kapelici pravokotnega tlorisa z dvokapno opečno strešico, poudarjenim talnim zidcem in poslikano notranjščino, ki se stojita južno od cerkve sv. Miklavža (EŠD 8014). Pročelje členi polkrožen portal, stoneč na dveh pilastrih s kapiteloma, nad katerim se zaključuje trikotno čelo. Portalna členitev se ponavlja tudi na stranskih fasadah v obliki slepih polkrožnih lokov. Kapelici iz 19. stoletja tvorita skupaj s cerkvijo zaokroženo celoto ambieneta, ki je hkrati kvaliteten prostorski poudarek.

V vplivno območje sodita tudi Lokovnikova kapela (EŠD 12355) in Kuzmanova kapela (EŠD 12356).

parc. št.: 178/1, 178/3, 179/1, 179/3, 181/1, 181/3, 181/5, 182/1, 182/2, 182/3, 182/4, 183, 185, 186/3, 186/4, 186/6, 186/7, severni del 186/8, 186/9, 197, 697/23, 697/25, 697/27, severni del 697/28, 697/30, 697/32, 697/33, 697/34, 697/35, 697/36, 697/37, 697/42, 697/48, 697/49, vzhodni del 699/1, 699/2 k.o. Šmiklavž.

Opis varstvenega režima za vplivno območje: V vplivnem območju spomenika ni dovoljena gradnja objektov in izvajanje posegov, ki bi lahko imeli neposreden ali posreden negativni vpliv na zaščitene funkcionalne in vizualne elemente spomenika.

EŠD: 3423**Ime enote: Tomaška vas – Cerkev sv. Tomaža**

Lokacija: parc. št.: *12, jugovzhodni del 745 k.o. Gola-vabuka.

Utemeljitev razglasitve: V osnovi romanska cerkev, ki se prvič omenja leta 1375, stoji v središču naselja. Sestavljajo jo zvonik z visoko osmerokotno streho pred glavno fasado, pravokotna ladja, nekoliko ožji in enako visok, tristrano zaključen prezbiterij ter zakristija na južni strani. Prvotna cerkev iz prve polovice 13. stoletja je bila najverjetneje opremljena z apsidno in strešnim stolpičem. Iz tega časa je ohranjena ladja. Sedanji prezbiterij je dobila v drugi polovici 16. stoletja, zvonik in zakristijo pa šele okoli leta 1845. Takrat je bila povišana tudi ladja.

Sicer gladko zunanjščino brez talnega zidca členijo neogotske okenske odprtine. Zvonik s pritično lopo prekriva pločevinasta streha, ladjo s prezbiterijem in zakristijo pa opečna kritina. V notranjosti ima ladja raven kasetiran in dekorativno poslikan lesen strop, rebrasto obokan prezbiterij izvira iz 19. stoletja. Šilasti slavolok ima ostre robove.

Od opreme velja izpostaviti glavni oltar iz 18. stoletja, delo Mersijeve delavnice, kjer se v osrednji niši nahaja Vstali Kristus s sv. Tomažem, flankiran s kipi sv. Petra in Pavla ter sv. Mateja in Miklavža. Oba stranska oltarja sta iz 17. stoletja. Levi stranski oltar sodi v skupino zlatih oltarjev. Na njem se nahajata kipa Marije z Jezusom in sv. Jožefa. Manj bogat desni stranski oltar upodablja sv. Štefana. V cerkvi se nahaja tudi slika sv. Tomaža, delo J. A. Straussa. Orgle so iz prve polovice 18. stoletja, tabernakelj iz 19. stoletja.

Cerkev z baročno opremo je kvaliteten umetnostnozgodovinski spomenik, ki hrani v sebi sledove različnih obdobij – od romanike do neogotike, hkrati pa predstavlja s svojo umestitvijo v prostor pomemben krajinski poudarek.

Opis varstvenega režima: Za spomenik velja varstveni režim, ki določa:

- varovanje kulturnih, arhitekturnih, umetniških in ambientalnih vrednot v celoti, njihovi izvornosti in neokrnjenosti ter varovanje vseh vedut na spomenik;

- da morajo biti vsi posegi v spomenik in vsaka raba podrejeni ohranjanju in varovanju spomeniških lastnosti;

- strokovno vzdrževanje in obnavljanje vseh neokrnjenih prvih arhitekture po načelu ohranjanja izvorne tlorisne zasnove, gabaritov, lege, pojavnost, materialov, opreme, poslikav in okrasja;

- posebno varovanje zunanjščine, gradbene substance, posameznih arhitekturnih detajlov, tlorisne zasnove, likovnih detajlov, stavbnega pohištva in notranje opreme;

- omogočanje predstavitve celote in posameznih zaščiteneh elementov ter dostopnost javnosti v meri, ki ne ogroža varovanja spomenika in ne moti v njem (ob njem) odvijajoče se dejavnosti;

- na spomenik in ob njem je prepovedano postavljati nosilce infrastrukture in reklam;

- pri kakršnihkoli posegih v tla objekta ali teren ob njegovi zunanjščini, so obvezne predhodne arheološke raziskave.

EŠD: 3219**Ime enote: Troblje – Cerkev sv. Marije**

Lokacija: parc. št.: *9, 89 k.o. Gradišče.

Utemeljitev razglasitve: Cerkev, ki se prvič omenja leta 1396, stoji v središču naselja. Njeno zasnovo tvori pravokotna ladja z nekoliko ožjim prezbiterijem, zvonik s čebulasto streho in enonadstropna zakristija na južni strani. Fasade so členjene s pravokotnimi okni in dekoracijo v kombinaciji ometa in gladkih lizen. Strehe so opečne, z izjemo zvonika, ki je iz pločevine. Enoladijsko notranjščino z močno profiliranim venčnim zidcem

in banjasto obokanim prezbitrijem s sosvodnicami dopolnjuje kvalitetna sočasna oprema iz 18. stoletja, delo J. J. Mersija. Od opreme velja izpostaviti Marijin kip iz okoli leta 1522, ki naj bi bil beljaškega izvora.

Enotno baročno koncipirana stavba iz leta 1762 je pomembna zaradi svoje enovitosti in kvalitetne baročne opreme.

Opis varstvenega režima: Za spomenik velja varstveni režim, ki določa:

- varovanje kulturnih, arhitekturnih, umetniških in ambientalnih vrednot v celoti, njihovi izvornosti in neokrnjenosti ter varovanje vseh vedut na spomenik;

- da morajo biti vsi posegi v spomenik in vsaka raba podrejeni ohranjanju in varovanju spomeniških lastnosti;

- strokovno vzdrževanje in obnavljanje vseh neokrnjenih prvih arhitekture po načelu ohranjanja izvorne tlorisne zasnove, gabaritov, lege, pojavnost, materialov, opreme, poslikav in okrasja;

- posebno varovanje zunanjsčine, gradbene substance, posameznih arhitekturnih detajlov, tlorisne zasnove, likovnih detajlov, stavbnega pohištva in notranje opreme;

- omogočanje predstavitve celote in posameznih zaščiteneh elementov ter dostopnost javnosti v meri, ki ne ogroža varovanja spomenika in ne moti v njem (ob njem) odvijajoče se dejavnosti;

- na spomenik in ob njem je prepovedano postavljati nosilce infrastrukture in reklam;

- pri kakršnihkoli posegih v tla objekta ali teren ob njegovi zunanjsčini, so obvezne predhodne arheološke raziskave.

EŠD: 7997

Ime enote: Troblje – Kelnerjeva vila

Hišna številka: Troblje 46

Lokacija: parc. št.: *120, 142/2, 143/2 k.o. Gradišče.

Utemeljitev razglasitve: Nadstropna stanovanjska vila stoji na izpostavljeni legi, v centru vasi. Tlorisno razgiban objekt pokriva opečna, šotorasta streha, z izjemo obeh izzidkov, kjer so čelni zatrepni zidani. Streho pod širokim napuščem poudarja jo lesene, dekorativno rezljane konzole. Glavna vhodna fasada je triosna, s pravokotnim vhodnim portalom ter originalnimi lesenimi vrati. Tudi večina ostalega stavbnega pohištva je izvorne, z izjemnimi mizarskimi detajli okenskega oblikovanja. Fasade odlikuje historična fasadna profilacija (okensko okrasje, šivani robovi, mejni zidci, kot tudi opečni in keramični elementi). Proti vaškemu jedru stavbo poudarja odprta arkadna veranda, z dekorativno kovinsko ograjo in lesenim kasetnim stropom. Stavba ima ohranjeno tlorisno zasnovo, primarne tlake ter leseno stopnišče.

Vila je kvalitetna arhitektura zadnje četrtine 19. stoletja, ki jo dopolnjuje tudi delno ohranjen vrt.

Opis varstvenega režima: Za spomenik velja varstveni režim, ki določa:

- varovanje kulturnozgodovinskih, etnoloških, arhitekturnih, likovnih in krajinskih vrednot v celoti, v njihovi izvornosti in neokrnjenosti ter varovanje vseh vedut na spomenik;

- posebno varovanje zunanjsčine objektov, njihove gradbene substance, posameznih arhitekturnih detajlov, tlorisne zasnove, likovnih detajlov, stavbnega pohištva in notranje opreme ter vplivnega območja;

- podprejanje vsake rabe in vseh posegov v spomenik ohranjanju in varovanju spomeniških lastnosti;

- prepoved vseh posegov v bistvene spomeniške lastnosti, razen vzdrževalnih posegov;

- v območju spomenika je prepovedano posegati v prostor s postavljanjem objektov trajnega in začasnega značaja, vključno z nadzemno infrastrukturo ter nosilci reklam.

EŠD: 3338

Ime enote: Vrhe – Cerkev sv. Neže

Lokacija: parc. št.: 1582/3 k.o. Vrhe.

Utemeljitev razglasitve: Cerkev, ki je bila zgrajena v letih 1370–1376, se nahaja na tromeji občin Dravograd, Ravne na

Koroškem in Slovenj Gradec. Odlikuje jo samotna lega na jasi sredi gozda, kjer stoji cerkev z lipo, zaokrožena s prelepo gozdno kuliso. Njeno zasnovo tvori visoki zvonik z osmerokotno šilasto streho, pravokotna ladja z manjšim, tristrano sklenjenim prezbitrijem, katerega podpirajo trije zunanji oporniki ter novejša zakristija. Gladke fasade brez talnega in strešnega zidca členita dve okni na ladji in tri zašiljena okna na prezbitrijem. Mlajši zvonik s tremi potlačeno-ločnimi odprtini v pritličju prekriva pločevinasta streha, ladjo in prezbitrij eternit plošče.

Notranjost ladje prekriva obnovljen lesen strop, ki je poslikan s šablonami. Freskiran obok prezbiterija nosi pet radialno razprtih reber močnega žlebastega profila brez sklepnikov in konzol. Krasijo ga sočasne poslikave, ki se pojavljajo tudi na slavoločni steni in so delo furlansko-koroške delavnice. Notranjost dodatno dopolnjuje kvalitetna oprema iz 17. stoletja s tremi oltarji in prižnico.

Gotska cerkev predstavlja s svojo samotno lego in arhitekturno vrednostjo, katero dodatno plemenitijo sočasne freske in kakovostna oprema iz 17. stoletja, izjemen umetnostnozgodovinski dosežek, ki ima tudi širši regionalni pomen.

Opis varstvenega režima: Za spomenik velja varstveni režim, ki določa:

- varovanje kulturnih, arhitekturnih, umetniških in ambientalnih vrednot v celoti, njihovi izvornosti in neokrnjenosti ter varovanje vseh vedut na spomenik;

- da morajo biti vsi posegi v spomenik in vsaka raba podrejeni ohranjanju in varovanju spomeniških lastnosti;

- strokovno vzdrževanje in obnavljanje vseh neokrnjenih prvih arhitekture po načelu ohranjanja izvorne tlorisne zasnove, gabaritov, lege, pojavnost, materialov, opreme, poslikav in okrasja;

- posebno varovanje zunanjsčine, gradbene substance, posameznih arhitekturnih detajlov, tlorisne zasnove, likovnih detajlov, stavbnega pohištva in notranje opreme;

- omogočanje predstavitve celote in posameznih zaščiteneh elementov ter dostopnost javnosti v meri, ki ne ogroža varovanja spomenika in ne moti v njem (ob njem) odvijajoče se dejavnosti;

- na spomenik in ob njem je prepovedano postavljati nosilce infrastrukture in reklam;

- pri kakršnihkoli posegih v tla objekta ali teren ob njegovi zunanjsčini, so obvezne predhodne arheološke raziskave.

Opis vplivnega območja spomenika: parc. št.: 1582/1, 1582/2, 1583, 1585, 1587 k.o. Vrhe.

Opis varstvenega režima za vplivno območje: V vplivnem območju spomenika ni dovoljena gradnja objektov in izvajanje posegov, ki bi lahko imeli neposreden ali posreden negativni vpliv na zaščitene funkcionalne in vizualne elemente spomenika.

EŠD: 3394

Ime enote: Vrhe – Cerkev sv. Urbana

Lokacija: parc. št.: 309/6 k.o. Vrhe.

Utemeljitev razglasitve: Cerkev, ki se prvič omenja leta 1391, stoji v dolini zahodno od ceste Bukovska vas–Vrhe. Sestavljajo jo pravokotna ladja s predzidanim zvonikom in širšim, tristrano zaključenim prezbitrijem brez podstrešnega venca. Na severni strani prezbiterija je bila kasneje dozidana pritlična zakristija. Iz kamna grajena cerkev ima gladke fasade, brez vsakršne profilacije. Prezbitrij členijo visoka, rahlo šilasta okenska ostenja z žlebasto profiliranim okvirjem in ostanki nekdanjih poslikav. Okenske odprtine so polkrožnih oblik. Na južni strani ladje se pojavljata dve pravokotni okni, na severni strani je ob polkrožni okenski odprtini vzpostavljen močan opornik, ki povezuje ladjo z zakristijo in prezbitrijem. Nerazčlenjen baročni zvonik s tremi polkrožnimi odprtini v pritličju ima osmerokotno piramidno streho, krito s skodlami. Ladjo in prezbitrij prekriva zarezna cementna opeka. V notranjosti je ladja ravno stropana, prezbitrij ima zvezdasto-rebrasti obok. Rebra brez sklepnikov imajo enojni žleb s trapezastim hrbtom. Ob slavoločni steni so rebra naslonjena na nizke konzole, ki

se ponekod preko kapitelov podaljšujejo v služnike. Polkrožni slavolok je močno posnet in prirezan na ajdovo zrno. Od opreme velja izpostaviti oltarje iz 17. stoletja. Glavni oltar sodi v skupino zlatih oltarjev s stranskima figurama sv. Barbare in Katarine. Do leta 1898 se je na sredi nahajal relief sv. Urbana, ki je bil premeščen.

Najstarejši del cerkve predstavlja ladja, ki izvira iz okoli leta 1390. Prezbiterij je mlajši, iz okoli 1500. Kljub temu, da je bila cerkvena celota kasneje prezidana, je njena gotska zasnova še vedno evidentna in predstavlja, vključno s svojo lego, kvaliteten prostorski poudarek.

Opis varstvenega režima: Za spomenik velja varstveni režim, ki določa:

- varovanje kulturnih, arhitekturnih, umetniških in ambientalnih vrednot v celoti, njihovi izvirnosti in neokrnjenosti ter varovanje vseh vedut na spomenik;

- da morajo biti vsi posegi v spomenik in vsaka raba podrejeni ohranjanju in varovanju spomeniških lastnosti;

- strokovno vzdrževanje in obnavljanje vseh neokrnjenih prvih arhitekture po načelu ohranjanja izvirne tlorisne zasnove, gabaritov, lege, pojavnost, materialov, opreme, poslikav in okrasja;

- posebno varovanje zunanjščine, gradbene substance, posameznih arhitekturnih detajlov, tlorisne zasnove, likovnih detajlov, stavbnega pohištva in notranje opreme;

- omogočanje predstavitve celote in posameznih zaščiteneh elementov ter dostopnost javnosti v meri, ki ne ogroža varovanja spomenika in ne moti v njem (ob njem) odvijajoče se dejavnosti;

- na spomenik in ob njem je prepovedano postavljati nosilce infrastrukture in reklam;

- pri kakršnihkoli posegih v tla objekta ali teren ob njegovi zunanjščini, so obvezne predhodne arheološke raziskave.

Opis vplivnega območja spomenika:

parc. št.: 309/3, 309/7, 311, 312/1, 312/2 k.o. Vrhe.

Opis varstvenega režima za vplivno območje: V vplivnem območju spomenika ni dovoljena gradnja objektov in izvajanje posegov, ki bi lahko imeli neposreden ali posreden negativni vpliv na zaščitene funkcionalne in vizualne elemente spomenika.

EŠD: 8055

Ime enote: Vrhe – Domačija Anžič

Hišna številka: Vrhe 1

Lokacija: parc. št.: 1607/2, južni del 291/1, 291/2, 291/3, 292/2, južni del 297/1, k.o. Vrhe.

Utemeljitev razglasitve: Ob pomembnem križišču medkrajevnih cest v naselju stoji mogočna kmečka domačija, z nadstropno zidano hišo, tipičnim gospodarskim poslopjem in manjšo kapelico. Ob starih dominantnih stavbah se je v novejšem času pojavilo še nekaj drugih objektov, zlasti gospodarskega značaja. Leta 1929 je pri prenovi hiša dobila današnjo, dokaj spremenjeno zunanjo podobo: simetrična dvokapnica nižjega naklona, krita z opeko; dekorativni lesení strešni elementi v čelih; pokončna dvokrilna okna opremljena z lesenimi polkni. Glavni, pravokotno oblikovan vhodni portal je izveden na čelni fasadi. Notranjščina pa skriva mnogo starejše arhitekturne elemente: banjasto obokano pritličje nakazuje na baročno zasnovo stavbe, tlorisna razporeditev pa na dokaj arhaično prvotno prostorsko ureditev ter raščenost stavbe.

Gospodarsko poslopje je podolžna nadstropna stavba, z zidanimi hlevi v pritličju in lesenim skednjem v nadstropju. Pokriva jo opečna dvokapna streha. Do senika vodi zidan most na zadnji, podolžni fasadi.

Domačiji pripada tudi manjša zidana kapelica z večjo nišo in preprostimi poslikavami, zgrajena leta 1832 ter obnovljena v letih 1926 in 1972.

Kmečka domačija z dolgoletno gostilniško tradicijo je pomemben kulturnozgodovinski spomenik, s specifičnimi arhitekturnimi in prostorskimi akcenti.

Opis varstvenega režima: Za spomenik velja varstveni režim, ki določa:

- varovanje kulturnozgodovinskih, etnoloških, arhitekturnih, likovnih in krajinskih vrednot v celoti, v njihovi izvirnosti in neokrnjenosti ter varovanje vseh vedut na spomenik;

- posebno varovanje zunanjščine objektov, njihove gradbene substance, posameznih arhitekturnih detajlov, tlorisne zasnove, likovnih detajlov, stavbnega pohištva in notranje opreme ter vplivnega območja;

- podrejanje vsake rabe in vseh posegov v spomenik ohranjanju in varovanju spomeniških lastnosti;

- prepoved vseh posegov v bistvene spomeniške lastnosti, razen vzdrževalnih posegov;

- v območju spomenika je prepovedano posegati v prostor s postavljanjem objektov trajnega in začasnega značaja, vključno z nadzemno infrastrukturo ter nosilci reklam.

EŠD: 3312

Ime enote: Zgornji Razbor – Cerkev sv. Danijela

Lokacija: parc. št.: *8/1, *8/2, 763 k.o. Zgornji Razbor.

Utemeljitev razglasitve: Cerkev z obzidanim pokopališčem, ki se prvič omenja leta 1383, stoji sredi redko pozidanega naselja jugozahodno od Slovenj Gradca. Cerkveno zasnovo tvori pravokotna ladja s tristrano zaključenim prezbiterijem. Na severni strani sta priključena poligonala kapela in zvonik z osmerokotno streho. Sedanja cerkev z zvonikom je poznogotskega porekla, najverjetneje z začetka 16. stoletja. Kapela je kasnejšega nastanka. Prizidana je bila na začetku 18. stoletja. Gladke fasade s poslikanimi šivanimi robovi in okenskimi okvirji členijo pravokotne odprtine, na zvoniku je ohranjenih nekaj poznogotskih svetlobnih lin. Strehe prekriva skodlasta kritina. Notranjščina je nižja od nivoja pokopališča. Je banjasto obokana s sosvodnicami, stene so dodatno členjene z venčnim zidcem in slopi. Ladja je bila prvotno ravno stropana, prezbiterij je pokrival poznogotski obok. Med leti 1722–1744 so ladjo in prezbiterij povišali in obokali, pokopališče pa obzidali. Cerkveno opremo sestavljajo trije oltarji v baročni tradiciji iz 19. stoletja. Pred letom 1726 so s pokopališča odstranili staro kapelo sv. Mihaela s karnerjem, ki naj bi izvirala iz 14. stoletja. Neposredno ob cerkvi stoji novejša kapelica iz druge polovice 19. stoletja. Centralna baročna arhitektura, zaokrožena s pokopališčem in kapelico, tvori pomemben prostorski poudarek.

Opis varstvenega režima: Za spomenik velja varstveni režim, ki določa:

- varovanje kulturnih, arhitekturnih, umetniških in ambientalnih vrednot v celoti, njihovi izvirnosti in neokrnjenosti ter varovanje vseh vedut na spomenik;

- da morajo biti vsi posegi v spomenik in vsaka raba podrejeni ohranjanju in varovanju spomeniških lastnosti;

- strokovno vzdrževanje in obnavljanje vseh neokrnjenih prvih arhitekture po načelu ohranjanja izvirne tlorisne zasnove, gabaritov, lege, pojavnost, materialov, opreme, poslikav in okrasja;

- posebno varovanje zunanjščine, gradbene substance, posameznih arhitekturnih detajlov, tlorisne zasnove, likovnih detajlov, stavbnega pohištva in notranje opreme;

- omogočanje predstavitve celote in posameznih zaščiteneh elementov ter dostopnost javnosti v meri, ki ne ogroža varovanja spomenika in ne moti v njem (ob njem) odvijajoče se dejavnosti;

- na spomenik in ob njem je prepovedano postavljati nosilce infrastrukture in reklam;

- pri kakršnihkoli posegih v tla objekta ali teren ob njegovi zunanjščini, so obvezne predhodne arheološke raziskave.

Opis vplivnega območja spomenika: V vplivnem območju se nahaja tudi kapelica (EŠD 8015), ki stoji v neposredni bližini župnijske cerkve, pred vhodom na obzidano pokopališče. Tristrano zaključena kapelica odprtega tipa je členjena s tremi polkrožnimi odprtinami, ki slonijo na dveh polstebrih in dveh trebušastih, okroglih stebrih. Nad pročeljem se dviga trikotno čelo. Fasade obteka profiliran podstrešni venec z nazobčanim zaključkom. Dvokapno strešico prekrivajo skodle. V križno obokani notranjščini se nahaja plastika Križanega na razpelo.

Kapelica iz druge polovice 19. stoletja tvori s svojo arhitekturno zasnovo kvalitetno zaokroženo celoto, katero poleg cerkve dopolnjuje tudi pokopališče.

parc. št.: *7/2, *7/4, *84, 732/2, 733/2, 733/3, 742/2, 742/8, 742/9, 742/10, 742/11, 742/12, 743, 744, 745/3, 745/4, 745/5, 746/4, 746/5, 746/6, 757/4, 760/1, 760/2, 761/5, 761/6, 761/7, 761/8, 761/9, 761/10, 762, 763, 764/5, 764/6, 764/7, 764/8, 764/9, 764/10, 764/11, 766, 767, 768, 769/14, 769/16, 773/1, 773/2, 773/4, 823/2, 823/3, 823/4, 823/5, 823/6, osrednji del 825/1, 825/2, 826 k.o. Zgornji Razbor.

Opis varstvenega režima za vplivno območje: V vplivnem območju spomenika ni dovoljena gradnja objektov in izvajanje posegov, ki bi lahko imeli neposreden ali posreden negativen vpliv na zaščitene funkcionalne in vizualne elemente spomenika.

EŠD: 8058

Ime enote: Zgornji Razbor – Domačija Plešivčnik

Hišna številka: Zgornji Razbor 41

Lokacija: parc. št.: 220/9, 220/10, 222, 252/11, 252/12, 262 k.o. Zgornji Razbor.

Utemeljitev razglasitve: V okviru nekoč ene najbogatejših kmetij pod Uršljo goro se je od večjih stavb v dokaj avtentični obliki ohranila le Plešivčnikova logarnica. Na kamnitem bidermajerskem portalu z originalnimi vrati je letnica 1855. Nadstropna zidana stavba je kvadratnega tlorisa, prekriva jo visoka šotorasta streha opečne kritine. Je delno podkletena; vhod v klet je širok, polkrožno zaključen, prav tako z originalnimi lesenimi vrati. Fasado členijo pilastri, šivani robovi, mejni in podstrešni zidec ter gladke okenske obrobe. Stavba je ohranila izvirno tlorisno zasnovo ter primarne arhitekturne elemente zunanjsčine in notranjsčine.

Ob logarnici so ostanki temeljev glavnega stanovanjskega poslopja, ki je bilo med zadnjo svetovno vojno požgano, ter ostanki zanimive, terasasto parkovne ureditve – arhitekturni vrt iz obdobja med obema vojnama.

Na domačiji je od prvotnih stavb ohranjena še manjša kapelica ter iz kamna zidan objekt nekdanjega mlina v dolini, bivše mogočno gospodarsko poslopje pa je povsem predelano v turistične namene. Ostale stavbe so novejša, stihijske počitniške gradnje iz obdobja po drugi svetovni vojni.

Logarnica s parkovno zasnovo ter ostanki ruševin so pomemben kulturni in zgodovinski spomenik tega kraja. Po bankrotu družine Plešivčnik leta 1885 so si sledili novi lastniki: knez de Guttadauro, grof Douglas Thurn, ter zadnji Rihard Šubic, generalni direktor Trboveljske premogokopne družbe, ki mu je bila posest po vojni odvzeta.

Opis varstvenega režima: Za spomenik velja varstveni režim, ki določa:

- varovanje kulturnozgodovinskih, etnoloških, arhitekturnih, likovnih in krajinskih vrednot v celoti, v njihovi izvornosti in neokrnjenosti ter varovanje vseh vedut na spomenik;
- posebno varovanje zunanjsčine objektov, njihove gradbene substance, posameznih arhitekturnih detajlov, tlorisne zasnove, likovnih detajlov, stavbnega pohištva in notranje opreme ter vplivnega območja;
- podrejanje vsake rabe in vseh posegov v spomenik ohranjanju in varovanju spomeniških lastnosti;
- prepoved vseh posegov v bistvene spomeniške lastnosti, razen vzdrževalnih posegov;
- v območju spomenika je prepovedano posegati v prostor s postavljanjem objektov trajnega in začasnega značaja, vključno z nadzemno infrastrukturo ter nosilci reklam.

c) Spominski objekti ali kraji

EŠD: 7998

Ime enote: Brda – Peršetova kapelica

Lokacija: parc. št.: severovzhodni del 1267/1 k.o. Brda.

Utemeljitev razglasitve: Kapelica stoji zahodno od cerkve sv. Magdalene in izvira iz 18. stoletja. Je mešana, opečno-kamnita gradnja s streho iz skrilja. Členi jo portal potlačeno polkrožne oblike, ki sloni na dveh okroglih stebrih s kapiteloma, nad

katerima se dviga trikotno fasadno čelo. Na stranskih fasadah sta polkrožno zaključeni slepi niši.

Preprosta baročna kapela zaprtega tipa s polkrožnim zaključkom predstavlja pomemben krajinski element cerkvene okolice.

Opis varstvenega režima: Za spomenik velja varstveni režim, ki določa:

- varovanje kulturnih, arhitekturnih, umetniških in ambientalnih vrednot v celoti, njihovi izvornosti in neokrnjenosti ter varovanje vseh vedut na spomenik;
- da morajo biti vsi posegi v spomenik in vsaka raba podrejeni ohranjanju in varovanju spomeniških lastnosti;
- strokovno vzdrževanje in obnavljanje vseh neokrnjenih prvin arhitekture po načelu ohranjanja izvirne tlorisne zasnove, gabaritov, lege, pojavnosti, materialov, opreme, poslikav in okrasja;
- posebno varovanje zunanjsčine, gradbene substance, posameznih arhitekturnih detajlov, tlorisne zasnove, likovnih detajlov, stavbnega pohištva in opreme;
- omogočanje predstavitve celote in posameznih zaščitanih elementov ter dostopnost javnosti v meri, ki ne ogroža varovanja spomenika in ne moti v njem (ob njem) odvijajoče se dejavnosti;
- na spomenik in ob njem je prepovedano postavljati nosilce infrastrukture in reklam.

EŠD: 4174

Ime enote: Golavabuka – Grobnica padlih partizanov

Lokacija: parc. št.: 668/19 k.o. Golavabuka.

Utemeljitev razglasitve: Na Zakrški seči v Golavabuki je grobnica s spomenikom, ki je iz piramidaste skale in na kateri je napis: »Padlim borcem Pohorske brigade in 14. divizije NOV in POJ. Ljudstvo Golavabuke.« Tu je pokopanih sedem borcev Pohorske brigade in XIV. divizije, ki so padli v bitki s sovražnikom pod Valico in Malo Kopo junija 1944.

Opis varstvenega režima: Za spomenik velja varstveni režim, ki določa:

- v območju spomenika je prepovedano posegati v prostor s postavljanjem objektov trajnega in začasnega značaja, vključno z nadzemno infrastrukturo ter nosilci reklam.
- Spomenik varujemo v njegovi avtentični pričevalnosti. Enako velja za njegovo neposredno okolico.

EŠD: 12322

Ime enote: Golavabuka – Zakrznikovo znamenje

Lokacija: parc. št.: severozahodni del 668/12 k.o. Golavabuka.

Utemeljitev razglasitve: Zidano baročno složno znamenje kvadratnega tlorisa stoji jugozahodno od domačije Zakrznik. Ima piramidno strešico, krito z leseno kritino – »šintli«. Slop in nastavek sta enako široka. Prehod med njima členi sorazmerno široka konzolna polička, katere oblika se ponavlja tudi v podstrešnem vencu. Vse stranice, členjene s štirimi polkrožnimi slepimi nišami v nastavku, so enako obdelane, brez poudarjenega pročelja. Prednjo stran nakazuje le majhna figurica Križenega v niši.

Baročno znamenje iz druge polovice 18. stoletja predstavlja kvaliteten primerek koroške gradbene tradicije.

Opis varstvenega režima: Za spomenik velja varstveni režim, ki določa:

- varovanje kulturnih, arhitekturnih, umetniških in ambientalnih vrednot v celoti, njihovi izvornosti in neokrnjenosti ter varovanje vseh vedut na spomenik;
- da morajo biti vsi posegi v spomenik in vsaka raba podrejeni ohranjanju in varovanju spomeniških lastnosti;
- strokovno vzdrževanje in obnavljanje vseh neokrnjenih prvin arhitekture po načelu ohranjanja izvirne tlorisne zasnove, gabaritov, lege, pojavnosti, materialov, opreme, poslikav in okrasja;
- posebno varovanje zunanjsčine, gradbene substance, posameznih arhitekturnih detajlov, tlorisne zasnove, likovnih detajlov, stavbnega pohištva in opreme;

– omogočanje predstavitve celote in posameznih zaščitnih elementov ter dostopnost javnosti v meri, ki ne ogroža varovanja spomenika in ne moti v njem (ob njem) odvijajoče se dejavnosti;

– na spomenik in ob njem je prepovedano postavljati nosilce infrastrukture in reklam.

EŠD: 4172**Ime enote: Legen – Grobnica ustreljenih talcev**

Lokacija: parc. št.: 502/4 k.o. Legen.

Utemeljitev razglasitve: Na Legenskem polju je spomenik z grobiščem, ki ga predstavljajo tri piramide sestavljene iz zloženih kamnov pohorskega granita. Na prvi spominski plošči so imena desetih talcev in imeni dveh borcev Zidanškove brigade. Druga spominska ploščica pa je posvečena padlim borcem in vojnim žrtvam iz Legna. Nemci so se maščevali za številne partizanske akcije, ki so se odvijale v teh krajih. Dne 9. 3. 1944 so iz mariborskih zaporov pripeljali deset talcev in jih v Legnu ustrelili, kar je pomenilo prvo streljanje v Mislinjski dolini.

Opis varstvenega režima: Za spomenik velja varstveni režim, ki določa:

– v območju spomenika je prepovedano posegati v prostor s postavljanjem objektov trajnega in začasnega značaja, vključno z nadzemno infrastrukturo ter nosilci reklam.

Spomenik varujemo v njegovi avtentični pričevalnosti. Enako velja za njegovo neposredno okolico.

EŠD: 8003**Ime enote: Legen – Kapelica pri cerkvi sv. Barbare**

Lokacija: parc. št.: osrednji del 1292/4 k.o. Gradišče.

Utemeljitev razglasitve: Na štirikotnem tlorisu pozidana kapela zaprtega tipa stoji jugozahodno od cerkve sv. Barbare. Na treh straneh ima zazidane, polne stene. Prednjo stran kapele členi portal potlačeno polkrožne oblike. Prekriva jo štiristrana piramidasta lesena streha, krita s »šintli«. Fasade so gladke. Prostornika kapele je dostopna človeku. V notranjosti visi razpelo. Baročna kapela s preloma 18. v 19. stoletje predstavlja kvaliteten prostorski poudarek cerkvene oklice.

Opis varstvenega režima: Za spomenik velja varstveni režim, ki določa:

– varovanje kulturnih, arhitekturnih, umetniških in ambientalnih vrednot v celoti, njihovi izvornosti in neokrnjenosti ter varovanje vseh vedut na spomenik;

– da morajo biti vsi posegi v spomenik in vsaka raba podrejeni ohranjanju in varovanju spomeniških lastnosti;

– strokovno vzdrževanje in obnavljanje vseh neokrnjenih prvin arhitekture po načelu ohranjanja izvorne tlorisne zasnove, gabaritov, lege, pojavnosti, materialov, opreme, poslikav in okrasja;

– posebno varovanje zunanjsčine, gradbene substance, posameznih arhitekturnih detajlov, tlorisne zasnove, likovnih detajlov, stavbnega pohištva in opreme;

– omogočanje predstavitve celote in posameznih zaščitnih elementov ter dostopnost javnosti v meri, ki ne ogroža varovanja spomenika in ne moti v njem (ob njem) odvijajoče se dejavnosti;

– na spomenik in ob njem je prepovedano postavljati nosilce infrastrukture in reklam.

EŠD: 8064**Ime enote: Legen – Spomenik borcem I. Pohorskega bataljona**

Lokacija: parc. št.: 1418/2 k.o. Gradišče.

Utemeljitev razglasitve: Pod Malo Kopo stoji spomenik v obliki granitnega obeliska, pod katerim je na petih podstavkih pritrdjenih pet kovinskih plošč s posvetili: »Borcem I. Pohorskega bataljona za boje na Mislinjskem sedlu, pod Veliko Kopo in na Skrivnem hribu – jeseni 1942. Enotam 4. operativne cone – Pohorskemu odredu, XI. SNOUB Miloš Zidanšek, brigadam XIV. divizije in II. Pohorskemu odredu – je bilo tod operativno območje«. V področju pod Veliko in Malo Kopo so borci

XI. SNOUB Miloša Zidanška 2. 6. 1944 izbojevali pomembno zmago nad večkrat močnejšim sovražnikom. Spomenik je postavljen leta 1955.

Opis varstvenega režima: Za spomenik velja varstveni režim, ki določa:

– v območju spomenika je prepovedano posegati v prostor s postavljanjem objektov trajnega in začasnega značaja, vključno z nadzemno infrastrukturo ter nosilci reklam.

Spomenik varujemo v njegovi avtentični pričevalnosti. Enako velja za njegovo neposredno okolico.

EŠD: 4173**Ime enote: Pameče – Grobišče padlih borcev**

Lokacija: parc. št.: zahodni del 474/1 k.o. Pameče.

Utemeljitev razglasitve: Spomenik žrtvam nemškega terorja pri Zapečnikovem križu v Pamečah je sestavljen iz treh piramid. Na srednji je granitna plošča z napisom: »Uprli smo se okupatorju ! Nemški fašisti in domači izdajalci so nas ubili – Uničili nas niso ! Še živimo dalje v srcu slovenskega naroda, ki ne bo nikdar pozabil leta grozot 1941 – 1945.« Spodaj so navedena imena padlih borcev. Nad Zapečnikovo domačijo sta 20. 12. 1944 padla aktivista OF Hajna Tretjak in Jože Brek, zraven še Štefan Kandut. Nemci so ga ustrelili 6. 3. 1944.

Opis varstvenega režima: Za spomenik velja varstveni režim, ki določa:

– v območju spomenika je prepovedano posegati v prostor s postavljanjem objektov trajnega in začasnega značaja, vključno z nadzemno infrastrukturo ter nosilci reklam.

Spomenik varujemo v njegovi avtentični pričevalnosti. Enako velja za njegovo neposredno okolico.

EŠD: 4176**Ime enote: Pameče – Grobnica in spomenik**

Lokacija: parc. št.: 901/2, 1403/6, 1411/15 k.o. Pameče.

Utemeljitev razglasitve: V Pamečah je grobnica in spomenik, ki je v obliki visoke granitne skale z napisom: »Talci ustreljeni v Pamečah 11. 7. 1944«. Spodaj je navedeno dvanajst imen talcev, pod njimi pa je posvetilo: »Bodočnost je vera ! Kdor zanjo umira se vzdigne v življenje ko pade v smrt«. Nacisti so iz maščevanja za smrtnega svojih somišljenikov pripeljali iz mariborskih zaporov enajst talcev in jih usmrtili. Padel je tudi domačin Ivan Vrhnjak, ki je imel v partizanih dva sinova. Spomenik je postavila krajevna organizacija Zveze borcev 1956. leta.

V spomin na ta tragični dogodek krajanji Pameč proslavljajo krajevni praznik 11. julija.

Opis varstvenega režima: Za spomenik velja varstveni režim, ki določa:

– v območju spomenika je prepovedano posegati v prostor s postavljanjem objektov trajnega in začasnega značaja, vključno z nadzemno infrastrukturo ter nosilci reklam.

Spomenik varujemo v njegovi avtentični pričevalnosti. Enako velja za njegovo neposredno okolico.

EŠD: 8007**Ime enote: Pameče – Kapelica ob cesti na Anski Vrh**

Lokacija: parc. št.: vzhodni del 258/6 k.o. Pameče.

Utemeljitev razglasitve: Kapelica s konca 19. stoletja stoji ob cesti, ki vodi iz Pameč proti Anskemu Vrhu, vzhodno od cerkve sv. Ane. Je pravokotnega tlorisa z dvokapno streho. Členi jo potlačeno zaključeni polkrožni portal nad katerim je v trikotnem fasadnem čelu prisotna slepa niša kvadrataste oblike. Fasado brez talnega zidca obteka tanek profiliran venčni zidec. V notranjosti se nahaja baročna plastika Križanega iz 18. stoletja.

Kapelica predstavlja pomemben prostorski element širšega cerkvenega območja.

Opis varstvenega režima: Za spomenik velja varstveni režim, ki določa:

– varovanje kulturnih, arhitekturnih, umetniških in ambientalnih vrednot v celoti, njihovi izvornosti in neokrnjenosti ter varovanje vseh vedut na spomenik;

– da morajo biti vsi posegi v spomenik in vsaka raba podrejeni ohranjanju in varovanju spomeniških lastnosti;

– strokovno vzdrževanje in obnavljanje vseh neokrnjenih prvin arhitekture po načelu ohranjanja izvorne tlorisne zasnove, gabaritov, lege, pojavnosti, materialov, opreme, poslikav in okrasja;

– posebno varovanje zunanjsčine, gradbene substance, posameznih arhitekturnih detajlov, tlorisne zasnove, likovnih detajlov, stavbnega pohištva in opreme;

– omogočanje predstavitve celote in posameznih zaščiteneh elementov ter dostopnost javnosti v meri, ki ne ogroža varovanja spomenika in ne moti v njem (ob njem) odvijajoče se dejavnosti;

– na spomenik in ob njem je prepovedano postavljati nosilce infrastrukture in reklam.

EŠD: 8023**Ime enote: Pameče – Lapharjevo znamenje**

Lokacija: parc. št.: 1411/3 k.o. Pameče.

Utemeljitev razglasitve: Kamnito slopno znamenje iz leta 1743 z leseno piramidasto streho členijo v nastavku štiri potlačeno polkrožne niše, poslikane z motivi svetnikov. Spodnji del ima posnete robove, od nastavka je ločen s profiliranim robom, ki deli znamenje na dva enako visoka dela. Vse stranice so enako obdelane, brez poudarjenega pročelja.

Baročno znamenje ima pomembno prostorsko funkcijo, saj predstavlja središče vasi.

Opis varstvenega režima: Za spomenik velja varstveni režim, ki določa:

– varovanje kulturnih, arhitekturnih, umetniških in ambientalnih vrednot v celoti, njihovi izvornosti in neokrnjenosti ter varovanje vseh vedut na spomenik;

– da morajo biti vsi posegi v spomenik in vsaka raba podrejeni ohranjanju in varovanju spomeniških lastnosti;

– strokovno vzdrževanje in obnavljanje vseh neokrnjenih prvin arhitekture po načelu ohranjanja izvorne tlorisne zasnove, gabaritov, lege, pojavnosti, materialov, opreme, poslikav in okrasja;

– posebno varovanje zunanjsčine, gradbene substance in posameznih likovnih detajlov;

– omogočanje predstavitve celote in posameznih zaščiteneh elementov ter dostopnost javnosti v meri, ki ne ogroža varovanja spomenika in ne moti v njem (ob njem) odvijajoče se dejavnosti;

– na spomenik in ob njem je prepovedano postavljati nosilce infrastrukture in reklam.

EŠD: 8063**Ime enote: Podgorje – Spomenik borcem XIV. divizije na Graški gori**

Lokacija: parc. št.: 202/1 k.o. Veluna.

Utemeljitev razglasitve: Blizu Anžejeve bajte na Graški gori je postavljen spomenik v obliki treh višjih kamnov z litoželeznimi ploščami z napisom. Na kraju, kjer stoji spomenik, je prišlo 21. in 22. 2. 1944 do hudih bojev. Sovražnik je napadel glavnino XIV. divizije. V boju sta med drugimi padla tudi kipar Janez Weiss – Belač in priljubljeni poveljnik Šerčerjeve brigade Lado Mavsar – Ranko. Graška gora s sosednjo Grmado, Razborjem in Uršljo goro je bilo zbirno področje I. Štajerskega bataljona. Graška gora je zaradi junaškega boja partizanov tudi poimenovana »Gora jurišev«.

Opis varstvenega režima: Za spomenik velja varstveni režim, ki določa:

– v območju spomenika je prepovedano posegati v prostor s postavljanjem objektov trajnega in začasnega značaja, vključno z nadzemno infrastrukturo ter nosilci reklam.

Spomenik varujemo v njegovi avtentični pričevalnosti. Enako velja za njegovo neposredno okolico.

EŠD: 4179**Ime enote: Podgorje pri Slovenj Gradcu – Grobišče borcev Šerčerjeve brigade**

Lokacija: parc. št.: 2057/2 k.o. Podgorje.

Utemeljitev razglasitve: Borci 3. bataljona Šerčerjeve brigade so se 14. 2. 1945 zadrževali pri kmetijah v okolici cerkve

sv. Duha nad Suhim Dolom. V zasneženem in meglenem dnevu jih je presenetil sovražnik, padlo je enajst partizanov. V skupni grob so pokopani še štirje partizani, ki so padli pri Pečovnikovi in Prevolnikovi domačiji. Grobišče označuje kamnit steber na katerem piše: »Petnajstim partizanom Šerčerjeve brigade, padlim 14. 2. 1945 v borbi za svobodo in srečnejšo bodočnost našega ljudstva«.

Opis varstvenega režima: Za spomenik velja varstveni režim, ki določa:

– v območju spomenika je prepovedano posegati v prostor s postavljanjem objektov trajnega in začasnega značaja, vključno z nadzemno infrastrukturo ter nosilci reklam.

Spomenik varujemo v njegovi avtentični pričevalnosti. Enako velja za njegovo neposredno okolico.

EŠD: 4178**Ime enote: Podgorje pri Slovenj Gradcu – Grobišče borcev XIV. divizije**

Lokacija: parc. št.: severni del 51/2 k.o. Podgorje.

Utemeljitev razglasitve: Na pokopališču v Podgorju je skupni grob štirinajstih neznanih borcev XIV. divizije, ki so padli v bojih po hribih južno od Podgorja. Na spomeniku, ki ga predstavljajo sestavljene granitne plošče, je na srednji napis: »14 nepoznanih borcev XIV. divizije, ki so padli 21.–22. februarja 1944 na Graški Gori. Kdor umre za domovino je živel dovolj«.

Opis varstvenega režima: Za spomenik velja varstveni režim, ki določa:

– v območju spomenika je prepovedano posegati v prostor s postavljanjem objektov trajnega in začasnega značaja, vključno z nadzemno infrastrukturo ter nosilci reklam.

Spomenik varujemo v njegovi avtentični pričevalnosti. Enako velja za njegovo neposredno okolico.

EŠD: 8008**Ime enote: Podgorje – Jerenkovo znamenje**

Lokacija: parc. št.: severozahodni del 378/3 k.o. Podgorje.

Utemeljitev razglasitve: Slopno znamenje kvadratnega tlorisa s poudarjenim talnim zidcem stoji pri domačiji Jerenk, severno od ceste Stari trg–Podgorje. Prekriva ga piramidna strešica, krita z leseno kritino – »šintli«. Preprosta konzolna polička deli znamenje na dva enako visoka dela. Spodnji del členijo štiri polkrožne poglobitve, zgornji del pa ima konkavno prizrezane vogale šilastih oblik, ki proti vrhu znamenje optično razširijo. Vse stranice so enako obdelane, brez poudarjenega pročelja.

Kvalitetno znamenje iz 17. stoletja je pomemben krajinski poudarek.

Opis varstvenega režima: Za spomenik velja varstveni režim, ki določa:

– varovanje kulturnih, arhitekturnih, umetniških in ambientalnih vrednot v celoti, njihovi izvornosti in neokrnjenosti ter varovanje vseh vedut na spomenik;

– da morajo biti vsi posegi v spomenik in vsaka raba podrejeni ohranjanju in varovanju spomeniških lastnosti;

– strokovno vzdrževanje in obnavljanje vseh neokrnjenih prvin arhitekture po načelu ohranjanja izvorne tlorisne zasnove, gabaritov, lege, pojavnosti, materialov, opreme, poslikav in okrasja;

– posebno varovanje zunanjsčine, gradbene substance, posameznih arhitekturnih in likovnih detajlov;

– omogočanje predstavitve celote in posameznih zaščiteneh elementov ter dostopnost javnosti v meri, ki ne ogroža varovanja spomenika in ne moti v njem (ob njem) odvijajoče se dejavnosti;

– na spomenik in ob njem je prepovedano postavljati nosilce infrastrukture in reklam.

EŠD: 4181**Ime enote: Slovenj Gradec – Park herojev**

Lokacija: parc. št.: 576, 577 k.o. Slovenj Gradec.

Utemeljitev razglasitve: Osrednji spomenik NOB v občini Slovenj Gradec je marmornata grobnica, v kateri je žara naro-

dnega heroja Franja Vrunča – Buzde, posmrtni ostanki nekaterih borcev 1. Pohorskega bataljona, 11. Udarne brigade Miloša Zidanška, 14. in 17. divizije armade JLA. V aleji ob grobnici so na marmornatih podstavkih doprsni kipi narodnih herojev Franja Vrunča – Buzde, ing. Rada Iršiča – Gregla in Lada Mavsarja – Ronka. Grobnica je posvečena 323 padlim borcem, talcem in žrtvam nacističnega nasilja iz občine Slovenj Gradec in 34 borcem, ki so padli na različnih bojiščih in taboriščih.

Opis varstvenega režima: Za spomenik velja varstveni režim, ki določa:

– v območju spomenika je prepovedano posegati v prostor s postavljanjem objektov trajnega in začasnega značaja, vključno z nadzemno infrastrukturo ter nosilci reklam.

Spomenik varujemo v njegovi avtentični pričevalnosti. Enako velja za njegovo neposredno okolico.

EŠD: 8012

Ime enote: Stari trg pri Slovenj Gradcu – Križev pot

Lokacija: Križev pot poteka preko sledečih parc. št.: 60, 61, 62, 63, 146/1, 147, 148/1, 185/2, 185/3, 186/1, 186/2, 186/5, 187, 188/1, 188/2, 188/3, 198, 189/1, 189/2, 1290/4 k.o. Stari trg.

Utemeljitev razglasitve: Trinajst kapelic iz okoli leta 1790 vodi od cerkve sv. Radekunde do cerkve sv. Pankracija, kjer se na »svetih stopnicah« Križev pot kot štirinajsta postaja zaključuje. Kapelice kvadratnih tlorisov z dvokapnimi strešicami imajo polkrožno zaključene portale. Glavne fasade krasijo ob straneh pilastru z razgibanimi kapiteli in angelskimi glavnicami. V notranjosti prikazujejo reliefi trinajst postaj Kristusovega Križevega pota.

Reliefi so delo slovenjgraške kiparske delavnice J. J. Merzija. Baročno okrašene kapelice imajo poleg umetnostne, tudi izjemno krajinsko vrednost.

Opis varstvenega režima: Za spomenik velja varstveni režim, ki določa:

– varovanje kulturnih, arhitekturnih, umetniških in ambientalnih vrednot v celoti, njihovi izvirnosti in neokrnjenosti ter varovanje vseh vedut na spomenik;

– da morajo biti vsi posegi v spomenik in vsaka raba podrejeni ohranjanju in varovanju spomeniških lastnosti;

– strokovno vzdrževanje in obnavljanje vseh neokrnjenih prvin arhitekture po načelu ohranjanja izvirne tlorisne zasnove, gabaritov, lege, pojavnost, materialov, opreme, poslikav in okrasja;

– posebno varovanje zunanjščine, gradbene substance, posameznih arhitekturnih in likovnih detajlov;

– omogočanje predstavitve celote in posameznih zaščitnih elementov ter dostopnost javnosti v meri, ki ne ogroža varovanja spomenika in ne moti v njem (ob njem) odvijajoče se dejavnosti;

– na spomenik in ob njem je prepovedano postavljati nosilce infrastrukture in reklam.

EŠD: 8013

Ime enote: Šmartno pri Slovenj Gradcu – Znamenje v Mali vasi

Lokacija: parc. št.: 1111/15 k.o. Šmartno pri Slovenj Gradcu.

Utemeljitev razglasitve: Kamnito slopno znamenje kvadratnega tlorisa s piramidasto strešico iz skrilja stoji na križišču v Mali vasi. členijo ga štiri rahlo usločene poslikane niše, ki so nekdanje vsebovale upodobitve sv. Florijana, sv. Marije in sv. Martina. Fasade so gladke, brez talnega ali strešnega zidca.

Baročno kužno znamenje iz zadnje četrtine 18. stoletja ima pomembno prostorsko in zgodovinsko funkcijo kot opomin na epidemijo kuge.

Opis varstvenega režima: Za spomenik velja varstveni režim, ki določa:

– varovanje kulturnih, arhitekturnih, umetniških in ambientalnih vrednot v celoti, njihovi izvirnosti in neokrnjenosti ter varovanje vseh vedut na spomenik;

– da morajo biti vsi posegi v spomenik in vsaka raba podrejeni ohranjanju in varovanju spomeniških lastnosti;

– strokovno vzdrževanje in obnavljanje vseh neokrnjenih prvin arhitekture po načelu ohranjanja izvirne tlorisne zasnove, gabaritov, lege, pojavnost, materialov, opreme, poslikav in okrasja;

– posebno varovanje zunanjščine, gradbene substance, posameznih arhitekturnih in likovnih detajlov;

– omogočanje predstavitve celote in posameznih zaščitnih elementov ter dostopnost javnosti v meri, ki ne ogroža varovanja spomenika in ne moti v njem (ob njem) odvijajoče se dejavnosti;

– na spomenik in ob njem je prepovedano postavljati nosilce infrastrukture in reklam.

EŠD: 8073

Ime enote: Tomaška vas – Spomenik Lenčki Mrzelovi

Lokacija: parc. št.: 117/13 k.o. Golavabuka.

Utemeljitev razglasitve: Na robu gozda v Tomaški vasi stoji spomenik Lenčki Mrzelovi. Spomenik je v obliki visokega granitnega kvadra z napisom: »Tod je padla 1. 5. 1944 hoteč se rešiti iz rok fašističnih krvolokov junakinja Lenčka Mrzelova.« Pogumno kurirko je sovražnik ujel med prenašanjem pošte. Zvezano so jo peljali proti domu, kjer so jo ob poskusu bega ustrelili. Po vsej Štajerski je tiste dni segel glas o mlademu, pogumnem dekletu.

Opis varstvenega režima: Za spomenik velja varstveni režim, ki določa:

– v območju spomenika je prepovedano posegati v prostor s postavljanjem objektov trajnega in začasnega značaja, vključno z nadzemno infrastrukturo ter nosilci reklam.

Spomenik varujemo v njegovi avtentični pričevalnosti. Enako velja za njegovo neposredno okolico.

EŠD: 8074

Ime enote: Troblje – Spomenik Ignacu Voljču

Lokacija: parc. št.: južni del 346/3 k.o. Gradišče.

Utemeljitev razglasitve: V Trobljah pri Trbulu stoji spomenik narodnemu heroju Ignacu Voljču – Fricu. Spomenik je sestavljen iz granitnih kvadrov in brušene granitne plošče, na kateri je napis: »Tu so nemški okupatorji 4. 4. 1944 ubili Ignaca Voljča – Frica, narodnega heroja, predvojnega komuniste, sekretarja oblastnega komiteja KPS za Štajersko.«

Mesto postavitve spomenika predstavlja avtentičen kraj uboja narodnega heroja.

Opis varstvenega režima: Za spomenik velja varstveni režim, ki določa:

– v območju spomenika je prepovedano posegati v prostor s postavljanjem objektov trajnega in začasnega značaja, vključno z nadzemno infrastrukturo ter nosilci reklam.

Spomenik varujemo v njegovi avtentični pričevalnosti. Enako velja za njegovo neposredno okolico.

EŠD: 4185

Ime enote: Vrhe – Grob z nagrobnikoma neznanimi borcema

Lokacija: parc. št.: 1582/2 k.o. Vrhe.

Utemeljitev razglasitve: Na pokopališču pri cerkvi sv. Neže je spomenik v obliki treh granitnih stebrov, na katere so pritrjene kovinske plošče z napisom. Plošče so ulili ravenški železarji. Na ploščah je napis: »Neznanemu ruskemu partizanu, borcu ruske narodnosti – Konstantinu.« ter posvetilo: »V brezkončni noči sva na mrtvi straži vaše svobode.« Na pokopališču, kjer je postavljen ta spomenik, sta pokopana neznani partizan in borec ruske narodnosti Konstantin. Oba sta sodelovala v bojih proti okupatorju.

Opis varstvenega režima: Za spomenik velja varstveni režim, ki določa:

– v območju spomenika je prepovedano posegati v prostor s postavljanjem objektov trajnega in začasnega značaja, vključno z nadzemno infrastrukturo ter nosilci reklam.

Spomenik varujemo v njegovi avtentični pričevalnosti. Enako velja za njegovo neposredno okolico.

EŠD: 4186**Ime enote: Vrhe – Spomenik NOB**

Lokacija: parc. št.: severni del 1578/1 k.o. Vrhe.

Utemeljitev razglasitve: Nad cerkvijo sv. Neže na Selah v gozdu v kraju Vrhe stoji spomenik padlim talcem. Spomenik je sestavljen iz granitnih kamnov, v katere je vgrajena spominska plošča s posvetilom padlim talcem. Sedem kamnov simbolizira sedem talcev.

Gestapo je iz maščevanja za smrt nemškega oficirja 12. 1. 1945 ustrelil sedem talcev na Vrhnjakovem vrhu. Okoliškimi ljudem so grozili in jih strahovali, zato so talci več dni ležali na kraju pomora. Kasneje so jih partizani prenesli k cerkvi sv. Neže in jih pokopali.

Opis varstvenega režima: Za spomenik velja varstveni režim, ki določa:

– v območju spomenika je prepovedano posegati v prostor s postavljanjem objektov trajnega in začasnega značaja, vključno z nadzemno infrastrukturo ter nosilci reklam.

Spomenik varujemo v njegovi avtentični pričevalnosti. Enako velja za njegovo neposredno okolico.

EŠD: 4188**Ime enote: Zgornji Razbor – Grobnica padlih partizanov**

Lokacija: parc. št.: severni del 764/8 k.o. Zgornji Razbor.

Utemeljitev razglasitve: V Razborju blizu osnovne šole je grobnica, ki je zgrajena iz petih granitnih plošč v obliki zvezde. Na grobnici je napis: »Štiriindvajsetim partizanom, ki so izkpravili v Razborju 6. 10. 1944 v eni najtežjih bitk Tomšičeve brigade na Štajerskem ter padlim domačinom postavilo ta spomenik leta 1958 ljudstvo Razborja.«

Borci Tomšičeve brigade so imeli dan pred spopadom v Razborju miting. Po večernem boju in s številnimi ranjenci je brigada prebila obroč in se umaknila proti Podgorju in naprej na Pohorje. V bojih je padlo osemnajst borcev. Domačini imenujejo to bitko »črni petek«. Zraven borcev Tomšičeve brigade je v grobnici pokopanih še šest domačinov.

Opis varstvenega režima: Za spomenik velja varstveni režim, ki določa:

– v območju spomenika je prepovedano posegati v prostor s postavljanjem objektov trajnega in začasnega značaja, vključno z nadzemno infrastrukturo ter nosilci reklam.

Spomenik varujemo v njegovi avtentični pričevalnosti. Enako velja za njegovo neposredno okolico.

EŠD: 12367**Ime enote: Zgornji Razbor – Križanovo znamenje**

Lokacija: parc. št.: severni del *64 k.o. Zgornji Razbor.

Utemeljitev razglasitve: Znamenje pravokotnega tlorisa izvira iz druge polovice 19. stoletja in stoji na ovinku lokalne ceste, ki vodi do domačije Križan. Tvorijo ga centralna niša potlačeno-ločne oblike z lesenim razpelom v notranjosti. Na stranskih fasadah sta prisotni dve manjši niši. Grobi obrizg, kateri prekriva spodnjo polovico zunanjsčine, je bil vzpostavljen naknadno. Arhitekturno nerazčlenjeno znamenje s piramidasto streho iz »šintlov« daja s svojo pojavnostjo pomembno krajinski poudarek območju jugovzhodno pod Uršljo goro.

Opis varstvenega režima: Za spomenik velja varstveni režim, ki določa:

– varovanje kulturnih, arhitekturnih, umetniških in ambientalnih vrednot v celoti, njihovi izvornosti in neokrnjenosti ter varovanje vseh vedut na spomenik;

– da morajo biti vsi posegi v spomenik in vsaka raba podrejeni ohranjanju in varovanju spomeniških lastnosti;

– strokovno vzdrževanje in obnavljanje vseh neokrnjenih prvih arhitekture po načelu ohranjanja izvorne tlorisne zasnove, gabaritov, lege, pojavnost, materialov, opreme, poslikav in okrasja;

– posebno varovanje zunanjsčine, gradbene substance, posameznih arhitekturnih in likovnih detajlov;

– omogočanje predstavitve celote in posameznih zaščitnih elementov ter dostopnost javnosti v meri, ki ne ogroža varovanja spomenika in ne moti v njem (ob njem) odvijajoče se dejavnosti;

– na spomenik in ob njem je prepovedano postavljati nosilce infrastrukture in reklam.

EŠD: 8022**Ime enote: Zgornji Razbor – Šesernikova kapela**

Lokacija: parc. št.: zahodni del *66/1 k.o. Zgornji Razbor.

Utemeljitev razglasitve: Kamnita baročna kapelica stoji ob cesti Zgornji Razbor – Uršlja gora. Prekriva jo piramidasta streha, krita s »šintli«, katero obteka preprost podstrešni venec. Pročelje členi rahlo usločena odprtina, ki vodi v banajsto obokano notranjost s križnima sosvodnicama. V osrednji niši so vidni sledovi nekdanjih poslikav.

Mogočna kapela odprtega tipa izvira iz 18. stoletja in je edini ostanek nekdanjega velikega posestva, katerega del je bila. S svojo umestitvijo v prostor tvori pomemben krajinski poudarek krajine.

Opis varstvenega režima: Za spomenik velja varstveni režim, ki določa:

– varovanje kulturnih, arhitekturnih, umetniških in ambientalnih vrednot v celoti, njihovi izvornosti in neokrnjenosti ter varovanje vseh vedut na spomenik;

– da morajo biti vsi posegi v spomenik in vsaka raba podrejeni ohranjanju in varovanju spomeniških lastnosti;

– strokovno vzdrževanje in obnavljanje vseh neokrnjenih prvih arhitekture po načelu ohranjanja izvorne tlorisne zasnove, gabaritov, lege, pojavnost, materialov, opreme, poslikav in okrasja;

– posebno varovanje zunanjsčine, gradbene substance, posameznih arhitekturnih in likovnih detajlov;

– omogočanje predstavitve celote in posameznih zaščitnih elementov ter dostopnost javnosti v meri, ki ne ogroža varovanja spomenika in ne moti v njem (ob njem) odvijajoče se dejavnosti;

– na spomenik in ob njem je prepovedano postavljati nosilce infrastrukture in reklam.

EŠD: 8020**Ime enote: Zgornji Razbor – Znamenje pod Uršljo goro**

Lokacija: parc. št.: južni del 181/1 k.o. Zgornji Razbor.

Utemeljitev razglasitve: Kamnito slopno znamenje kvadratnega tlorisa iz 18. stoletja stoji vzhodno od cerkve sv. Uršule na Uršlji gori. Členita ga dve različno veliki, rahlo usločeni niši. Prekriva ga piramidasta streha, krita s »šintli«. Čokato baročno znamenje z nečlenjeno arhitekturo predstavlja pomembno krajinsko dominantno širše okolice cerkve.

Opis varstvenega režima: Za spomenik velja varstveni režim, ki določa:

– varovanje kulturnih, arhitekturnih, umetniških in ambientalnih vrednot v celoti, njihovi izvornosti in neokrnjenosti ter varovanje vseh vedut na spomenik;

– da morajo biti vsi posegi v spomenik in vsaka raba podrejeni ohranjanju in varovanju spomeniških lastnosti;

– strokovno vzdrževanje in obnavljanje vseh neokrnjenih prvih arhitekture po načelu ohranjanja izvorne tlorisne zasnove, gabaritov, lege, pojavnost, materialov, opreme, poslikav in okrasja;

– posebno varovanje zunanjsčine, gradbene substance, posameznih arhitekturnih in likovnih detajlov;

– omogočanje predstavitve celote in posameznih zaščitnih elementov ter dostopnost javnosti v meri, ki ne ogroža varovanja spomenika in ne moti v njem (ob njem) odvijajoče se dejavnosti;

– na spomenik in ob njem je prepovedano postavljati nosilce infrastrukture in reklam.

EŠD: 8017**Ime enote: Zgornji Razbor – Znamenje pri Krivonogu**

Lokacija: parc. št.: južni del 425 k.o. Zgornji Razbor.

Utemeljitev razglasitve: Slopno kamnito znamenje kvadratnega tlorisa stoji pri domačiji Krivonog. Je brez poudarjenega pročelja, členjeno s štirimi rahlo usločenimi nišami. Zgornji del je od nastavka ločen s profiliranim mejnim zidcem. Prekriva ga lesena piramidasta strešica.

Znamenje, ki datira verjetno še v 17. stoletje, predstavlja kvaliteten krajinski poudarek.

Opis varstvenega režima: Za spomenik velja varstveni režim, ki določa:

- varovanje kulturnih, arhitekturnih, umetniških in ambientalnih vrednot v celoti, njihovi izvirnosti in neokrnjenosti ter varovanje vseh vedut na spomenik;

- da morajo biti vsi posegi v spomenik in vsaka raba podrejeni ohranjanju in varovanju spomeniških lastnosti;

- strokovno vzdrževanje in obnavljanje vseh neokrnjenih prvin arhitekture po načelu ohranjanja izvirne tlorisne zasnove, gabaritov, lege, pojavnost, materialov, opreme, poslikav in okrasja;

- posebno varovanje zunanjščine, gradbene substance, posameznih arhitekturnih in likovnih detajlov;

- omogočanje predstavitve celote in posameznih zaščitnih elementov ter dostopnost javnosti v meri, ki ne ogroža varovanja spomenika in ne moti v njem (ob njem) odvijajoče se dejavnosti;

- na spomenik in ob njem je prepovedano postavljati nosilce infrastrukture in reklam.

EŠD: 8018**Ime enote: Zgornji Razbor – Znamenje pri Prevalniku**

Lokacija: parc. št.: 578 k.o. Zgornji Razbor.

Utemeljitev razglasitve: Slopno znamenje kvadratnega tlorisa stoji neposredno ob domačiji Prevalnik. členijo ga štiri potlačeno polkrožne niše in nima poudarjenega pročelja. Širši spodnji del se proti nastavku rahlo zožuje. Sicer arhitekturo nerazčlenjeno znamenje s konca 17. stoletja prekriva piramidasta strešica iz »šintlov«. Tvori pomemben sestavni del krajine.

Opis varstvenega režima: Za spomenik velja varstveni režim, ki določa:

- varovanje kulturnih, arhitekturnih, umetniških in ambientalnih vrednot v celoti, njihovi izvirnosti in neokrnjenosti ter varovanje vseh vedut na spomenik;

- da morajo biti vsi posegi v spomenik in vsaka raba podrejeni ohranjanju in varovanju spomeniških lastnosti;

- strokovno vzdrževanje in obnavljanje vseh neokrnjenih prvin arhitekture po načelu ohranjanja izvirne tlorisne zasnove, gabaritov, lege, pojavnost, materialov, opreme, poslikav in okrasja;

- posebno varovanje zunanjščine, gradbene substance, posameznih arhitekturnih in likovnih detajlov;

- omogočanje predstavitve celote in posameznih zaščitnih elementov ter dostopnost javnosti v meri, ki ne ogroža varovanja spomenika in ne moti v njem (ob njem) odvijajoče se dejavnosti;

- na spomenik in ob njem je prepovedano postavljati nosilce infrastrukture in reklam.

d) Drugi objekti in naprave**EŠD: 8025****Ime enote: Dobrovska vas – Pungartnikov kozolec**

Lokacija: parc. št.: *84 k.o. Dobrava.

Utemeljitev razglasitve: Na Pungartnikovi domačiji se je v avtentični obliki ohranil le nadstropen kozolec – toplar, s štirimi pari oken. Tipično, ročno tesano tramovno konstrukcijo, vezano z lesenimi cveki, poudarjajo dekorativno izoblikovani stavbni elementi (konzole, izrezljani čelni zatrepi, mrežasta konstrukcija osrednjega dela). Objekt prekriva visoka čopasta dvokapnica z novejšo neustrezno kritino. Prvotna kritina so bile skodle.

Kozolec spada med starejše ohranjene tovrstne stavbe, ki so bile nepogrešljiv del skoraj vsakega kmečkega gospodarstva tega območja. Pomemben je zaradi izvirne pojavnosti ter datacije in imena tesarskega mojstra, izpisanih na prečnem tramu znotraj kozolca. Zabeležena letnica gradnje je 1874, postavil pa ga je tesar Matija Avberšek.

Opis varstvenega režima: Za spomenik velja varstveni režim, ki določa:

- varovanje kulturnozgodovinskih, etnoloških, arhitekturnih, likovnih in krajinskih vrednot v celoti, v njihovi izvirnosti in neokrnjenosti ter varovanje vseh vedut na spomenik;

- posebno varovanje zunanjščine objektov, njihove gradbene substance, posameznih arhitekturnih detajlov, tlorisne zasnove, likovnih detajlov, stavbnega pohištva in notranje opreme ter vplivnega območja;

- podrejanje vsake rabe in vseh posegov v spomenik ohranjanju in varovanju spomeniških lastnosti;

- prepoved vseh posegov v bistvene spomeniške lastnosti, razen vzdrževalnih posegov;

- v območju spomenika je prepovedano posegati v prostor s postavljanjem objektov trajnega in začasnega značaja, vključno z nadzemno infrastrukturo ter nosilci reklam.

EŠD: 8026**Ime enote: Golavabuka – Črnikov kozolec**

Lokacija: parc. št.: *41/2 k.o. Golavabuka.

Utemeljitev razglasitve: V okviru Črnikove kmetije stoji nadstropen toplar s štirimi pari oken. Pokriva ga enakomerna dvokapnica, krita z ravno betonsko opeko, položeno v karo. Tesan les in likovno oblikovani arhitekturni detajli (križi v nadstropju, »roke«, nakladalna čelna odprtina) dajejo objektu tradicionalni značaj. Toplarju, ki ni datiran in je najverjetneje iz druge polovice 19. stoletja, so nekoliko kasneje k stranski fasadi prislonili stegnjen, dvookenski enostavni kozolec (kozy), krit z deskami. To je enkratno ohranjen primer sožitja dvojnega in enostavnega kozolca na tem območju.

Opis varstvenega režima: Za spomenik velja varstveni režim, ki določa:

- varovanje kulturnozgodovinskih, etnoloških, arhitekturnih, likovnih in krajinskih vrednot v celoti, v njihovi izvirnosti in neokrnjenosti ter varovanje vseh vedut na spomenik;

- posebno varovanje zunanjščine objektov, njihove gradbene substance, posameznih arhitekturnih detajlov, tlorisne zasnove, likovnih detajlov, stavbnega pohištva in notranje opreme ter vplivnega območja;

- podrejanje vsake rabe in vseh posegov v spomenik ohranjanju in varovanju spomeniških lastnosti;

- prepoved vseh posegov v bistvene spomeniške lastnosti, razen vzdrževalnih posegov;

- v območju spomenika je prepovedano posegati v prostor s postavljanjem objektov trajnega in začasnega značaja, vključno z nadzemno infrastrukturo ter nosilci reklam.

EŠD: 8029**Ime enote: Gradišče nad Slovenj Gradcem – Škofov kozolec**

Lokacija: parc. št.: 753/5 k.o. Gradišče.

Utemeljitev razglasitve: Na Škofovi domačiji se je na izpostavljenem mestu v avtentični obliki ohranil mogočen toplar s štirimi pari oken. Na tramu v pritličnem delu kozolca je vrezana letnica postavitve 1889. Kozolec je iz tesanega lesa, oblikovan tradicionalno, z mrežasto konstrukcijo v nadstropju, z izrezljanima čelnima zatrepoma ter likovno oblikovanimi konzolami. Streha objekta je enakomerna čopasta dvokapnica krita s skodlami.

Škofov kozolec je izvirna kmečka stavba z ohranjeno osnovno namembnostjo. Je materialni dokument za zgodovino agrarnega gospodarstva ter načina življenja premožnejšega kmečkega sloja.

Opis varstvenega režima: Za spomenik velja varstveni režim, ki določa:

- varovanje kulturnozgodovinskih, etnoloških, arhitekturnih, likovnih in krajinskih vrednot v celoti, v njihovi izvornosti in neokrnjenosti ter varovanje vseh vedut na spomenik;

- posebno varovanje zunanjsčine objektov, njihove gradbene substance, posameznih arhitekturnih detajlov, tlorisne zasnove, likovnih detajlov, stavbnega pohištva in notranje opreme ter vplivnega območja;

- podrejanje vsake rabe in vseh posegov v spomenik ohranjanju in varovanju spomeniških lastnosti;

- prepoved vseh posegov v bistvene spomeniške lastnosti, razen vzdrževalnih posegov;

- v območju spomenika je prepovedano posegati v prostor s postavljanjem objektov trajnega in začasnega značaja, vključno z nadzemno infrastrukturo ter nosilci reklam.

EŠD: 8031**Ime enote: Legen – Klevžev kozolec**

Lokacija: parc. št.: vzhodni del 1267 k.o. Legen.

Utemeljitev razglasitve: Na Klevževi domačiji stoji ob robu polja kozolec toplar, s štirimi pari oken. Mogočna čopasta dvokapnica je krita z opeko, ki je nadomestila prvotne skodle. Konstrukcija kozolca je lesena, iz tesanega lesa in vezana z lesenimi cveki. Oblika stavbe je tradicionalna; notranji del nadstropja je obdan z lesenimi križi, čelni zatrepi imajo izrezljane line v obliki kelihov.

Kozolec so zgradili leta 1900, glavni tesarski mojster je bil Martin Friškovič. Tipična stavba večjih dimenzij predstavlja izjemen poudarek v pokrajini.

Opis varstvenega režima: Za spomenik velja varstveni režim, ki določa:

- varovanje kulturnozgodovinskih, etnoloških, arhitekturnih, likovnih in krajinskih vrednot v celoti, v njihovi izvornosti in neokrnjenosti ter varovanje vseh vedut na spomenik;

- posebno varovanje zunanjsčine objektov, njihove gradbene substance, posameznih arhitekturnih detajlov, tlorisne zasnove, likovnih detajlov, stavbnega pohištva in notranje opreme ter vplivnega območja;

- podrejanje vsake rabe in vseh posegov v spomenik ohranjanju in varovanju spomeniških lastnosti;

- prepoved vseh posegov v bistvene spomeniške lastnosti, razen vzdrževalnih posegov;

- v območju spomenika je prepovedano posegati v prostor s postavljanjem objektov trajnega in začasnega značaja, vključno z nadzemno infrastrukturo ter nosilci reklam.

EŠD: 13637**Ime enote: Legen – Krenkarjev kozolec**

Lokacija: parc. št.: 1187/3 k.o. Legen.

Utemeljitev razglasitve: Na domačiji stoji mogočen lesen kozolec toplar s štirimi pari oken. Pokriva ga dvokapna streha, krita z opeko. Prvotna kritina so bile skodle. Leseno konstrukcijo sestavlja tesan les, pritrjen z močnimi lesenimi cveki. Stavbni detajli (»roke«, čelni zatrepi, mreža v nadstropju) so likovno oblikovani in dajejo kozolcu tipično podobo. Zgradili so ga v začetku 20. stoletja, kar pove v tram vrezan napis: Postavil Miha Lamprecht v leti 1904.

Kozolec je skladno oblikovana, datirana gospodarska stavba z izpostavljeno lego v prostoru.

Opis varstvenega režima: Za spomenik velja varstveni režim, ki določa:

- varovanje kulturnozgodovinskih, etnoloških, arhitekturnih, likovnih in krajinskih vrednot v celoti, v njihovi izvornosti in neokrnjenosti ter varovanje vseh vedut na spomenik;

- posebno varovanje zunanjsčine objektov, njihove gradbene substance, posameznih arhitekturnih detajlov, tlorisne zasnove, likovnih detajlov, stavbnega pohištva in notranje opreme ter vplivnega območja;

- podrejanje vsake rabe in vseh posegov v spomenik ohranjanju in varovanju spomeniških lastnosti;

- prepoved vseh posegov v bistvene spomeniške lastnosti, razen vzdrževalnih posegov;

- v območju spomenika je prepovedano posegati v prostor s postavljanjem objektov trajnega in začasnega značaja, vključno z nadzemno infrastrukturo ter nosilci reklam.

EŠD: 13638**Ime enote: Legen – Krenkarjeva kovačija**

Lokacija: parc. št.: zahodni del 1189 k.o. Legen.

Utemeljitev razglasitve: Na domačiji se je ohranila manjša, v celoti iz kamna grajena kovačija, krita z visoko, podeskano streho. Preprosta stavba ima strogo funkcionalno oblikovane detajle, brez estetskih poudarkov. Postavljena je s slemenom v hrib. Vhod je s čelne fasade; preprosta lesena vrata v pravokotnem podboju imajo zanimivo ključavnico. Ob vratih se nahaja majhno okno, omejeno s kamnitimi ploščami ter opremljeno z ravno, kovano mrežo. Prostor kovačije je banjasto obokan; ohranjeno je ognjišče ter pripadajoče kovaško orodje.

Krenkarjeva kmečka kovačija je osamljen primer tovrstne materialne dediščine, ki priča o načinu življenja in dela na kmetih. Ni datirana, verjetno je bila zgrajena v drugi polovici 19. stoletja.

Opis varstvenega režima: Za spomenik velja varstveni režim, ki določa:

- varovanje kulturnozgodovinskih, etnoloških, arhitekturnih, likovnih in krajinskih vrednot v celoti, v njihovi izvornosti in neokrnjenosti ter varovanje vseh vedut na spomenik;

- posebno varovanje zunanjsčine objektov, njihove gradbene substance, posameznih arhitekturnih detajlov, tlorisne zasnove, likovnih detajlov, stavbnega pohištva in notranje opreme ter vplivnega območja;

- podrejanje vsake rabe in vseh posegov v spomenik ohranjanju in varovanju spomeniških lastnosti;

- prepoved vseh posegov v bistvene spomeniške lastnosti, razen vzdrževalnih posegov;

- v območju spomenika je prepovedano posegati v prostor s postavljanjem objektov trajnega in začasnega značaja, vključno z nadzemno infrastrukturo ter nosilci reklam.

EŠD: 8060**Ime enote: Legen – Metvirškova kašča**

Lokacija: parc. št.: severovzhodni del 644/3 k.o. Legen.

Utemeljitev razglasitve: V okviru Metvirškove domačije se je ohranila tipična kmečka kašča. Manjša, vrhkletna stavba pravokotnega tlorisa je podolžno postavljena v breg. Kletni del je zidan iz kamna ter banjasto obokan, vrhni del je cimper, sestavljen iz tesanih brun. Streha je široka čopasta dvokapnica, krita z betonsko opeko. Originalna kritina so bile skodle. Do vhoda v osrednjo kaščo vodijo zidane stopnice. Pročelje nad kletjo in v zatrepu oblikujeta lesena prečna ganka, ki ju krasi rezljana ograja. Objekt odlikuje tudi izvorna notranjščina ter originalno stavbno pohištvo. Na lesenem podboju kletnega vhoda je zarezana letnica 1863.

Kašča je kvaliteten primer ljudskega stavbarstva, z značilnimi detajli funkcionalnega in estetskega oblikovanja.

Opis varstvenega režima: Za spomenik velja varstveni režim, ki določa:

- varovanje kulturnozgodovinskih, etnoloških, arhitekturnih, likovnih in krajinskih vrednot v celoti, v njihovi izvornosti in neokrnjenosti ter varovanje vseh vedut na spomenik;

- posebno varovanje zunanjsčine objektov, njihove gradbene substance, posameznih arhitekturnih detajlov, tlorisne zasnove, likovnih detajlov, stavbnega pohištva in notranje opreme ter vplivnega območja;

- podrejanje vsake rabe in vseh posegov v spomenik ohranjanju in varovanju spomeniških lastnosti;

- prepoved vseh posegov v bistvene spomeniške lastnosti, razen vzdrževalnih posegov;

- v območju spomenika je prepovedano posegati v prostor s postavljanjem objektov trajnega in začasnega značaja, vključno z nadzemno infrastrukturo ter nosilci reklam.

EŠD: 8061**Ime enote: Legen – Plesnikov kozolec**

Lokacija: parc. št.: 539/3 k.o. Legen.

Utemeljitev razglasitve: Na Plesnikovi domačiji se ob strnjeni gruči kmečkih stavb nahaja kozolec toplar, s tremi pari oken. Stavbo sestavlja konstrukcija iz tesanih stebrov in brun, pokriva jo čopasta dvokapna streha, krita s škodli. Notranji del kozolca je v nadstropju izveden z leseno mrežo, čelni zatrepi in »roke« kozolca so dekorativno oblikovani.

Kozolec je bil postavljen konec 19. stoletja in je vse do danes ohranil pristno obliko in avtohtone materiale. Skupaj z drugimi kozolci v tej dolini predstavlja pomemben poudarek v pokrajini.

Opis varstvenega režima: Za spomenik velja varstveni režim, ki določa:

- varovanje kulturnozgodovinskih, etnoloških, arhitekturnih, likovnih in krajinskih vrednot v celoti, v njihovi izvornosti in neokrnjenosti ter varovanje vseh vedut na spomenik;
- posebno varovanje zunanjsčine objektov, njihove gradbene substance, posameznih arhitekturnih detajlov, tlorisne zasnove, likovnih detajlov, stavbnega pohištva in notranje opreme ter vplivnega območja;
- podprejanje vsake rabe in vseh posegov v spomenik ohranjanju in varovanju spomeniških lastnosti;
- prepoved vseh posegov v bistvene spomeniške lastnosti, razen vzdrževalnih posegov;
- v območju spomenika je prepovedano posegati v prostor s postavljanjem objektov trajnega in začasnega značaja, vključno z nadzemno infrastrukturo ter nosilci reklam.

EŠD: 13639**Ime enote: Legen – Popjalov kozolec**

Lokacija: parc. št.: 1283/2 k.o. Legen.

Utemeljitev razglasitve: Na polju, odmaknjen od domačije, stoji lesen kozolec toplar s tremi pari oken. Ostrešje je originalno, medtem ko so prvotne skodle zamenjali z neustrezno novo kritino. Nadstropje kozolca z notranje strani in s čelnih fasad obdaja mreža iz tesanega lesa. Tramovi so povezani z lesenimi cveki. Čelni zatrepi so oblikovani preprosto, »roke« kozolca so izrezljane.

Popjalov kozolec ni datiran, vendar po obliki in tipologiji sodi v konec 19. ali začetek 20. stoletja. Z ostalimi toplarji v dolini tvori zanimiv ambientalni in stavbni poudarek.

Opis varstvenega režima: Za spomenik velja varstveni režim, ki določa:

- varovanje kulturnozgodovinskih, etnoloških, arhitekturnih, likovnih in krajinskih vrednot v celoti, v njihovi izvornosti in neokrnjenosti ter varovanje vseh vedut na spomenik;
- posebno varovanje zunanjsčine objektov, njihove gradbene substance, posameznih arhitekturnih detajlov, tlorisne zasnove, likovnih detajlov, stavbnega pohištva in notranje opreme ter vplivnega območja;
- podprejanje vsake rabe in vseh posegov v spomenik ohranjanju in varovanju spomeniških lastnosti;
- prepoved vseh posegov v bistvene spomeniške lastnosti, razen vzdrževalnih posegov;
- v območju spomenika je prepovedano posegati v prostor s postavljanjem objektov trajnega in začasnega značaja, vključno z nadzemno infrastrukturo ter nosilci reklam.

EŠD: 27922**Ime enote: Mislinjska Dobrava – Smonkarjev kozolec**

Lokacija: parc. št.: *81, severozahodni del 502/1 k.o. Dobrava.

Utemeljitev razglasitve: Sredi polja ob glavni cesti stoji na samem velik kozolec toplar, s tremi pari oken. Vogalni stebri so poudarjeni, grajeni iz kamna, vmesni so tesani iz lesa. Objekt pokriva dvokapna streha, krita z doma izdelano betonsko opeko, ki ni prvotna kritina. V lesenih čelnih zatrepih poteka čez vso dolžino loža z izrezljano ograjo. Nadstropje kozolca je obdano z leseno, križasto mrežo.

Smonkarjev toplar je na tem območju edinstveni primer kombinacije zidanega in lesenega kozolca. Ni datiran, ocenjujemo, da so ga zgradili v drugi polovici 19. stoletja.

Opis varstvenega režima: Za spomenik velja varstveni režim, ki določa:

- varovanje kulturnozgodovinskih, etnoloških, arhitekturnih, likovnih in krajinskih vrednot v celoti, v njihovi izvornosti in neokrnjenosti ter varovanje vseh vedut na spomenik;
- posebno varovanje zunanjsčine objektov, njihove gradbene substance, posameznih arhitekturnih detajlov, tlorisne zasnove, likovnih detajlov, stavbnega pohištva in notranje opreme ter vplivnega območja;
- podprejanje vsake rabe in vseh posegov v spomenik ohranjanju in varovanju spomeniških lastnosti;
- prepoved vseh posegov v bistvene spomeniške lastnosti, razen vzdrževalnih posegov;
- v območju spomenika je prepovedano posegati v prostor s postavljanjem objektov trajnega in začasnega značaja, vključno z nadzemno infrastrukturo ter nosilci reklam.

EŠD: 8037**Ime enote: Pameče – Mikejeva kašča**

Lokacija: parc. št.: zahodni del *150 k.o. Gradišče.

Utemeljitev razglasitve: Pri Mikeju se je v krogu domačijskih stavb ohranila manjša, samostojno stoječa cimprana kašča, pokrita z visoko čopasto streho širokih napuščev. Kritina so skodle. Pod lesenim delom stavbe je iz kamna zidana, banjasto obokana klet. Objekt odlikuje izvorno ohranjena notranjščina in originalno stavbno pohištvo, s poudarjenimi tesarskimi detajli. Čez južno fasado kašče poteka lesen, nedavno obnovljen gank.

Pod podaljšano streho severne fasade sta bili nekoč dve klasični preši, ki pa se nista ohranili.

Mikejeva kašča je značilna ljudska stavba iz 19. stoletja, ki je do danes ohranila osnovne oblikovne značilnosti in namembnost.

Opis varstvenega režima: Za spomenik velja varstveni režim, ki določa:

- varovanje kulturnozgodovinskih, etnoloških, arhitekturnih, likovnih in krajinskih vrednot v celoti, v njihovi izvornosti in neokrnjenosti ter varovanje vseh vedut na spomenik;
- posebno varovanje zunanjsčine objektov, njihove gradbene substance, posameznih arhitekturnih detajlov, tlorisne zasnove, likovnih detajlov, stavbnega pohištva in notranje opreme ter vplivnega območja;
- podprejanje vsake rabe in vseh posegov v spomenik ohranjanju in varovanju spomeniških lastnosti;
- prepoved vseh posegov v bistvene spomeniške lastnosti, razen vzdrževalnih posegov;
- v območju spomenika je prepovedano posegati v prostor s postavljanjem objektov trajnega in začasnega značaja, vključno z nadzemno infrastrukturo ter nosilci reklam.

EŠD: 27924**Ime enote: Raduše – Kovačija pri Kovaču**

Lokacija: parc. št.: osrednji del 2395, osrednji del 2959/2 k.o. Podgorje.

Utemeljitev razglasitve: Ob potoku Radušnica se v sklopu domačije nahaja dvocelična, iz kamna grajena stavba kovačije, pokrita z opečno dvokapno streho. Pročelje kovačije ima širok strešni napušč, za opravljanje zunanjih kovaških del. Ob kovaški delavnici je še manjši prostor, ki je nekoč služil za kolarsko delavnico. Stavba ima velika, v več polj deljena okna, v oba prostora pa vodita s cestne strani samostojna zunanja vhoda, z neoriginalnimi vrati. Kovačija, ki je na tem mestu stala že konec 19. stoletja, je svojo osnovno podobo ohranila do danes. V obdobju med obema vojnama so stavbi posodobili okna in mehanizme, v novejšem času pa je prišlo še do nekaterih, manj izrazitih predelav zunanjsčine.

Sama kovaška delavnica je srednje velik prostor, z ravnim stropom. Ob zadnjo steno je prislonjeno zidano ognjišče,

z odvodom speljanim v dimnik. V prostoru je tudi velik kovaški meh ter del transmisije, na osnovi katere je kovačija delovala v zadnjem obdobju. V celoti so ohranjene poglavitne kovaške naprave in orodja.

Kovačija je imela urejen vodni pogon. V steni proti potoku sta tako vidni dve prvotni odprtini, in sicer za gred vodnega kolesa ter za vodilo, ki je uravnavalo zaporo na jez. Jez, lesene rake ter vodno kolo se niso ohranili, najdeni so le posamezni fragmenti, na osnovi katerih bodo lastniki ob revitalizaciji kovačije izdelali nove vodne naprave.

Gre za obrtno kovačijo manjšega obsega, z dodatno kolarsko dejavnostjo, o kateri pa ni konkretnih ostalin. Podatki o njeni aktivnosti segajo v obdobje med obema vojnama ter še nekaj časa po drugi vojni. Tako dobro ohranjena in opremljena kovačija je enkratni lokalni spomenik etnološkega in tehniškega značaja.

Opis varstvenega režima: Za spomenik velja varstveni režim, ki določa:

- varovanje kulturnozgodovinskih, etnoloških, arhitekturnih, likovnih in krajinskih vrednot v celoti, v njihovi izvornosti in neokrnjenosti ter varovanje vseh vedut na spomenik;
- posebno varovanje zunanjsčine objektov, njihove gradbene substance, posameznih arhitekturnih detajlov, tlorisne zasnove, likovnih detajlov, stavbnega pohištva in notranje opreme ter vplivnega območja;
- podrejanje vsake rabe in vseh posegov v spomenik ohranjanju in varovanju spomeniških lastnosti;
- prepoved vseh posegov v bistvene spomeniške lastnosti, razen vzdrževalnih posegov;
- v območju spomenika je prepovedano posegati v prostor s postavljanjem objektov trajnega in začasnega značaja, vključno z nadzemno infrastrukturo ter nosilci reklam.

EŠD: 13649

Ime enote: Sele – Vržišnikov kozolec

Lokacija: parc. št.: južni del 109/5 k.o. Sele.

Utemeljitev razglasitve: Med domačijskimi zgradbami na kmetiji Vržišnik dominira mogočen lesen toplar s tremi pari oken. Tradicionalno konstrukcijo iz tesanega lesa pokriva dvokapnica z neustrezno, salonitno kritino; prvotne so bile skodle. Kozolec oblikujejo klasični stavbni elementi s posebnim poudarkom na likovnem oblikovanju detajlov; nadstropje obdaja lesena cimprana mreža. Kozolec je točkovno in pasovno podtemeljen, temelji so grajeni iz kamna. Na stropnem tramu v pritličnem delu kozolca je vrezana letnica 1897.

Vržišnikov toplar je ambiciozna, datirana gospodarska stavba ter izjemen poudarek v agrarnem okolju.

Opis varstvenega režima: Za spomenik velja varstveni režim, ki določa:

- varovanje kulturnozgodovinskih, etnoloških, arhitekturnih, likovnih in krajinskih vrednot v celoti, v njihovi izvornosti in neokrnjenosti ter varovanje vseh vedut na spomenik;
- posebno varovanje zunanjsčine objektov, njihove gradbene substance, posameznih arhitekturnih detajlov, tlorisne zasnove, likovnih detajlov, stavbnega pohištva in notranje opreme ter vplivnega območja;
- podrejanje vsake rabe in vseh posegov v spomenik ohranjanju in varovanju spomeniških lastnosti;
- prepoved vseh posegov v bistvene spomeniške lastnosti, razen vzdrževalnih posegov;
- v območju spomenika je prepovedano posegati v prostor s postavljanjem objektov trajnega in začasnega značaja, vključno z nadzemno infrastrukturo ter nosilci reklam.

EŠD: 27923

Ime enote: Slovenj Gradec – Kraljev kozolec

Lokacija: parc. št.: 856, 858/1, 858/2 k.o. Šmartno pri Slovenj Gradcu.

Utemeljitev razglasitve: Na domačiji ob robu mesta se je v avtentični obliki ohranil mogočen kozolec toplar s štirimi pari oken. Pokriva ga dvokapna opečna streha, prvotna kritina so

bile skodle. Toplar je klasične lesene konstrukcije, tesan les povezujejo leseni cveki. Nadstropje je obdano z leseno mrežo, čelni zatrepi so obnovljeni in brez poudarkov. Stavbo odlikujejo likovno oblikovane »roke«, z izrezanim motivom štiriperesne deteljice v kladni konstrukciji, kar je svojstven dekorativni element kozolca.

Je nedatiran, po tipologiji pa ga uvrščamo v drugo polovico 19. stoletja.

Opis varstvenega režima: Za spomenik velja varstveni režim, ki določa:

- varovanje kulturnozgodovinskih, etnoloških, arhitekturnih, likovnih in krajinskih vrednot v celoti, v njihovi izvornosti in neokrnjenosti ter varovanje vseh vedut na spomenik;
- posebno varovanje zunanjsčine objektov, njihove gradbene substance, posameznih arhitekturnih detajlov, tlorisne zasnove, likovnih detajlov, stavbnega pohištva in notranje opreme ter vplivnega območja;
- podrejanje vsake rabe in vseh posegov v spomenik ohranjanju in varovanju spomeniških lastnosti;
- prepoved vseh posegov v bistvene spomeniške lastnosti, razen vzdrževalnih posegov;
- v območju spomenika je prepovedano posegati v prostor s postavljanjem objektov trajnega in začasnega značaja, vključno z nadzemno infrastrukturo ter nosilci reklam.

EŠD: 8049

Ime enote: Stari trg pri Slovenj Gradcu – Mežnikov kozolec

Lokacija: parc. št.: 520/5 k.o. Stari trg.

Utemeljitev razglasitve: Mogočen Mežnikov toplar s štirimi pari oken stoji na polju, ob lokalni cesti. Pokriva ga dvokapna čopasta streha opečne kritine. Kozolec je v celoti obnovljen, pri čemer je do neke mere izgubljena njegova pristna podoba, vendar kljub temu lahko še vedno govorimo o izvorni konstrukciji iz tesanega lesa, s tradicionalnim oblikovanjem in detajli, predvsem pa o ohranjeni letnici gradnje 1865, ki dokazuje, da je ta stavba med najstarejšimi kozolci tega območja.

Opis varstvenega režima: Za spomenik velja varstveni režim, ki določa:

- varovanje kulturnozgodovinskih, etnoloških, arhitekturnih, likovnih in krajinskih vrednot v celoti, v njihovi izvornosti in neokrnjenosti ter varovanje vseh vedut na spomenik;
- posebno varovanje zunanjsčine objektov, njihove gradbene substance, posameznih arhitekturnih detajlov, tlorisne zasnove, likovnih detajlov, stavbnega pohištva in notranje opreme ter vplivnega območja;
- podrejanje vsake rabe in vseh posegov v spomenik ohranjanju in varovanju spomeniških lastnosti;
- prepoved vseh posegov v bistvene spomeniške lastnosti, razen vzdrževalnih posegov;
- v območju spomenika je prepovedano posegati v prostor s postavljanjem objektov trajnega in začasnega značaja, vključno z nadzemno infrastrukturo ter nosilci reklam.

EŠD: 13652

Ime enote: Stari trg pri Slovenj Gradcu – Rupertov kozolec

Lokacija: parc. št.: vzhodni del 630/1 k.o. Stari trg.

Utemeljitev razglasitve: Na izpostavljenem mestu vrh hriba stoji odmaknjen od ostalih stavb Rupertov kozolec toplar. Je mogočna stavba s štirimi pari oken, točkovno podtemeljena s kamnitimi bloki. Tramovna konstrukcija je iz tesanega lesa, streha je opečna dvokapnica z novejšimi čelnimi zatrepi. Streha je bila prvotno najverjetneje krita s skodli. Kozolec je tradicionalne oblike: nadstropje je omejeno z leseno mrežo, v čelu je polkrožna nakladalna odprtina, stavbni detajli so likovno oblikovani.

Rupertov kozolec ni datiran, vendar ocenjujemo, da so ga zgradili konec 19. stoletja. Je pomemben stavni poudarek v svojem okolju.

Opis varstvenega režima: Za spomenik velja varstveni režim, ki določa:

– varovanje kulturnozgodovinskih, etnoloških, arhitekturnih, likovnih in krajinskih vrednot v celoti, v njihovi izvornosti in neokrnjenosti ter varovanje vseh vedut na spomenik;

– posebno varovanje zunanjsčine objektov, njihove gradbene substance, posameznih arhitekturnih detajlov, tlorisne zasnove, likovnih detajlov, stavbnega pohištva in notranje opreme ter vplivnega območja;

– podrejanje vsake rabe in vseh posegov v spomenik ohranjanju in varovanju spomeniških lastnosti;

– prepoved vseh posegov v bistvene spomeniške lastnosti, razen vzdrževalnih posegov;

– v območju spomenika je prepovedano posegati v prostor s postavljanjem objektov trajnega in začasnega značaja, vključno z nadzemno infrastrukturo ter nosilci reklam.

EŠD: 8051**Ime enote: Šmiklavž – Končičev kozolec**

Lokacija: parc. št.: *66 k.o. Šmiklavž.

Utemeljitev razglasitve: Ob robu dvorišča kmečke domačije stoji kozolec toplar, s tremi pari oken in s čopasto dvokapnico, krito z macesnovimi deskami. Prvotna kritina so bile smrekove skodle. Kozolec je iz tesanega lesa, skladne konstrukcije. Odlikujejo ga likovno oblikovani elementi: čelna nakladalna odprtina, rezljane »roke«, lesena mreža v nadstropju. Na prečnem tramu stranske fasade je bilo zapisano leto gradnje in ime tesarskega mojstra, kar pa se je tekom let zbrisalo. Vendar se pomni njegova starost, ki naj bi bila okoli 130 let.

Kozolec je originalno ohranjena kmečka stavba in ambientalni poudarek samotne domačije.

Opis varstvenega režima: Za spomenik velja varstveni režim, ki določa:

– varovanje kulturnozgodovinskih, etnoloških, arhitekturnih, likovnih in krajinskih vrednot v celoti, v njihovi izvornosti in neokrnjenosti ter varovanje vseh vedut na spomenik;

– posebno varovanje zunanjsčine objektov, njihove gradbene substance, posameznih arhitekturnih detajlov, tlorisne zasnove, likovnih detajlov, stavbnega pohištva in notranje opreme ter vplivnega območja;

– podrejanje vsake rabe in vseh posegov v spomenik ohranjanju in varovanju spomeniških lastnosti;

– prepoved vseh posegov v bistvene spomeniške lastnosti, razen vzdrževalnih posegov;

– v območju spomenika je prepovedano posegati v prostor s postavljanjem objektov trajnega in začasnega značaja, vključno z nadzemno infrastrukturo ter nosilci reklam.

EŠD: 8053**Ime enote: Tomaška vas – Herčeva žaga in mlin**

Lokacija: parc. št.: *88, *90, 154/1, 154/2, 154/3 k.o. Golavabuka.

Utemeljitev razglasitve: Zanimiv kompleks kmečke žage in mlina na vodni pogon ob strugi Mislinje pripada bližnji Herčevi domačiji. Kompleks, ki ga dopolnjujejo še mlinščica, lesene rake in ostanki jezua na Mislinji, je bil zgrajen v začetku 20. stoletja ter v letih 1999 do 2000 v celoti obnovljen za muzejske, pedagoške in turistične namene.

Žaga, ki stoji na visokih delno kamnitih, delno betonskih temeljih, ima leseno nadgradnjo ter dvokapno streho, krito z doma izdelano betonsko opeko, ki je avtohtona kritina tega območja in obdobja. V čelnem delu je k žagi prizidan podkleten, enocelični bivalni objekt. V žagi se nahaja mehanizem venecianke s štirikratnim prenosom (»firzac žaga«). Mlin je kvadratna lesena stavba, prav tako krita z betonsko opeko. Mlinski mehanizem na kamne in pripadajoče stope so izvorno ohranjeni in obnovljeni. Med obema stavbama se nahaja veliko vodno kolo, ki poganja oboje mehanizmov. Pogoni pa so prilagojeni tudi na električno delovanje.

Gre za v svojem okolju edinstveni, tovrstno ambientalno ohranjeni spomenik etnološkega in tehniškega značaja.

Opis varstvenega režima: Za spomenik velja varstveni režim, ki določa:

– varovanje kulturnozgodovinskih, etnoloških, arhitekturnih, likovnih in krajinskih vrednot v celoti, v njihovi izvornosti in neokrnjenosti ter varovanje vseh vedut na spomenik;

– posebno varovanje zunanjsčine objektov, njihove gradbene substance, posameznih arhitekturnih detajlov, tlorisne zasnove, likovnih detajlov, stavbnega pohištva in notranje opreme ter vplivnega območja;

– podrejanje vsake rabe in vseh posegov v spomenik ohranjanju in varovanju spomeniških lastnosti;

– prepoved vseh posegov v bistvene spomeniške lastnosti, razen vzdrževalnih posegov;

– v območju spomenika je prepovedano posegati v prostor s postavljanjem objektov trajnega in začasnega značaja, vključno z nadzemno infrastrukturo ter nosilci reklam.

EŠD: 789**Ime enote: Turiška vas – Marovškov kozolec**

Lokacija: parc. št.: *8 k.o. Dobrava.

Utemeljitev razglasitve: V krog Marovškove domačije sodi mogočen kozolec toplar, sestavljen iz štirih enakih krakov, ki predstavljajo tlorisno obliko grškega križa. Krake prekrivajo visoke strehe s polnimi čopi, ki v stiku strešnih slemen v osrednjem delu skupnega ostrešja tvorijo manjšo stožčasto strešico. Kritina stavbe so smrekove skodle. T. i. križni kozolec je grajen iz tesanih tramov, oblikovan je tradicionalno, z mrežo lesenih križev v nadstropju ter s poudarjenimi rezljanimi »rokami«. Kozolec te velikosti in oblike je nastal verjetno zaradi gospodarskih potreb velikega kmečkega ali morda grajskega posestva.

Dobro vzdrževan kozolec je izjemen arhitekturni in etnološki spomenik ter edini znan primer križnega kozolca v slovenskem prostoru. Ni datiran, njegov nastanek pa strokovnjaki postavljajo v 18. ali v začetek 19. stoletja.

Opis varstvenega režima: Za spomenik velja varstveni režim, ki določa:

– varovanje kulturnozgodovinskih, etnoloških, arhitekturnih, likovnih in krajinskih vrednot v celoti, v njihovi izvornosti in neokrnjenosti ter varovanje vseh vedut na spomenik;

– posebno varovanje zunanjsčine objektov, njihove gradbene substance, posameznih arhitekturnih detajlov, tlorisne zasnove, likovnih detajlov, stavbnega pohištva in notranje opreme ter vplivnega območja;

– podrejanje vsake rabe in vseh posegov v spomenik ohranjanju in varovanju spomeniških lastnosti;

– prepoved vseh posegov v bistvene spomeniške lastnosti, razen vzdrževalnih posegov;

– v območju spomenika je prepovedano posegati v prostor s postavljanjem objektov trajnega in začasnega značaja, vključno z nadzemno infrastrukturo ter nosilci reklam.

EŠD: 13660**Ime enote: Vrhe – Blatnikov mlin**

Lokacija: parc. št.: jugozahodni del 13 k.o. Vrhe.

Utemeljitev razglasitve: Ob strugi potoka Selčnica stoji na samem majhen kmečki mlin, ki pripada Blatnikovi domačiji. Do njega je speljana mlinščica, voda na leseno pogonsko kolo pa priteka od zgoraj, po lesenem žlebu. Stavba mlina je s slememom postavljena v hrib, stoji na preprostih, iz kamnov naloženih temeljih. Stene so lesene, iz desk, streha je enakomerna opečna dvokapnica. V stavbi je ohranjen mlinski mehanizem na kamne, s vso pripadajočo opremo. Različne svetlobne odprtine v stenah, v obliki lista, čaše in kroga, pričajo o poskusu ljudskega likovnega oblikovanja. Vrata v mlin so neoriginalna, prenesena od drugod.

Gre za preprost primer kmečkega mlina s konca 19. ali začetka 20. stoletja, ki je deloval še do nedavnega. Je eden zadnjih ohranjenih mlinov na širšem območju, zaradi česar ga je kljub slabemu gradbenemu stanju nujno ohraniti.

Opis varstvenega režima: Za spomenik velja varstveni režim, ki določa:

– varovanje kulturnozgodovinskih, etnoloških, arhitekturnih, likovnih in krajinskih vrednot v celoti, v njihovi izvornosti in neokrnjenosti ter varovanje vseh vedut na spomenik;

– posebno varovanje zunanjsčine objektov, njihove gradbene substance, posameznih arhitekturnih detajlov, tlorisne zasnove, likovnih detajlov, stavbnega pohištva in notranje opreme ter vplivnega območja;

– podrejanje vsake rabe in vseh posegov v spomenik ohranjanju in varovanju spomeniških lastnosti;

– prepoved vseh posegov v bistvene spomeniške lastnosti, razen vzdrževalnih posegov;

– v območju spomenika je prepovedano posegati v prostor s postavljanjem objektov trajnega in začasnega značaja, vključno z nadzemno infrastrukturo ter nosilci reklam.

EŠD: 8057

Ime enote: Zgornji Razbor – Kotnikova kašča

Lokacija: parc. št.: severozahodni del *60 k.o. Zgornji Razbor.

Utemeljitev razglasitve: Samotna, iz kamna grajena stavba stolpaste oblike stoji tik ob lokalni cesti, zahodno od cerkve sv. Danijela. Nekoč je bila sestavni del mogočne domačije pri Zgornjem Kotniku, ki je med zadnjo svetovno vojno pogorela. Ohranila se je samo kašča, ki je s cestne strani dvonadstropna, locirana je v hrib, pokriva jo šotorasta streha s skodlasto kritino. Klet kašče je obokana (banja s sosvodnicami), vhod vanjo je skozi širok polkrožno oblikovan portal s cestne fasade. Na obeh strani vhoda sta v zidu ozki pokončni lini. V nadstropni, v bivalne namene preoblikovan del kašče je vhod po brežini s stranske fasade. Kašča ima pilastrsko členjeno fasado in šivane robove, nad kletnim portalom pa se je v ometu slabo ohranila letnica 1826. Okenske odprtine v nadstropjih niso originalne, prav tako fasadna členitev in strešna konstrukcija kažeta na predelavo zgornjega dela objekta.

Kotnikova kašča ne sodi med značilne kmečke zgradbe tega območja in je kot taka enkraten in specifičen dokument za gradbeno in kulturno zgodovino kraja.

Opis varstvenega režima: Za spomenik velja varstveni režim, ki določa:

– varovanje kulturnozgodovinskih, etnoloških, arhitekturnih, likovnih in krajinskih vrednot v celoti, v njihovi izvornosti in neokrnjenosti ter varovanje vseh vedut na spomenik;

– posebno varovanje zunanjsčine objektov, njihove gradbene substance, posameznih arhitekturnih detajlov, tlorisne zasnove, likovnih detajlov, stavbnega pohištva in notranje opreme ter vplivnega območja;

– podrejanje vsake rabe in vseh posegov v spomenik ohranjanju in varovanju spomeniških lastnosti;

– prepoved vseh posegov v bistvene spomeniške lastnosti, razen vzdrževalnih posegov;

– v območju spomenika je prepovedano posegati v prostor s postavljanjem objektov trajnega in začasnega značaja, vključno z nadzemno infrastrukturo ter nosilci reklam.

e) Naselja in njihovi deli

EŠD: 657

Ime enote: Slovenj Gradec – Mestno jedro

Lokacija: parc. št.: južni del 1038/1, 1039, 1042/1, 1042/2, 1045/7, južni del 235/1, 388, 389/1, 389/2, 390, 391, 392/1, 392/2, 393, 394/1, 394/2, 394/3, 395/1, 395/2, 395/3, 396, 398, 399, 400, 401, 402, 403, 404/2, 404/3, 404/4, 405, 406, 407, 408/5, 408/6, 408/7, 408/8, 408/9, 408/10, 408/2, 409/4, 409/7, 409/8, 410/3, 410/4, 410/5, 411/3, 411/4, 411/5, 411/6, 411/7, 412/1, 412/3, 412/7, 413, 414, 415, 416 JV del, 417/1, 417/2, 417/3, 418/1, 418/2, 419/1, 419/2, 419/3, 419/4, 419/5, 419/6, 420/1, 420/2, 421, 422, 423, 424, 425, 426/1, 426/2, 426/3, 427, 428/1, 428/2, 429/6, 429/7, 430/10, 430/11, 430/12, 430/13, 430/14, 430/15, 430/16, 430/5, 430/5, 430/6, 430/7, 430/8, 430/9, 431/1, 433/59, 433/60, 433/61, 434, 435/1, 435/2, 435/3, 435/4, 435/5, 435/6, 436/1, 436/2, 436/3, 436/4, 437, 438, 439, 440, 441, 442, 443, 444, 445, 446, 447, 448/1, 448/2, 449, 450, 451, 452/1, 452/2, 452/3, 453, 454/1, 454/2, 455, 456/1, 456/2, 457, 458, 459, 460/1, 460/2, 461/1, 461/2, 461/4, 461/5, 462/1, 462/2, 463, 464, 465, 466, 467, 468, 469, 470,

471/1, 471/2, 471/15, 472, 473, 474/1, 475, 476, 477/1, 477/2, 477/3, 478, 479/1, 479/2, 479/3, 479/8, 479/9, 480, 481, 482, 483, 484, 485, 486, 487/1, 487/2, 487/3, 487/4, 488, 489/1, 489/2, 490/1, 490/2, 491, 492, 493, 494, 495, 496, 497, 498, 499, 500/1, 500/2, 501, 502, 503, 504/1, 504/2, 505, 506, 507, 508/1, 508/3, 508/4, 509, 510, 511/3, 511/4, 512, 513, 514, 515, 516, 517, 518, 519, 520, 521, 522, 523/1, 523/2, 524/1, 524/2, 525/2, 525/3, 525/4, 525/5, 526/1, 526/2, 526/3, 526/4, 527/1, 527/2, 527/4, 528/1, 529, 532, 533, 534, 535, 536, 537, 538, 539, 540/1, 540/2, 541/1, 541/2, 542, 543/2, 543/3, 543/5, 544/1, 545, 564/1, 564/2, 564/3, 564/4, 564/5, 565/1, 565/2, 565/3, 568, 569/1, 569/2, 570, 572, 573, 574, 575/1, 575/2, 576, 577, 578, 579/1, 579/2, 579/3, 579/4, 580, 581/1, 581/2, 581/3, 581/4, 582, 600, 601, 602/1, 602/2, 603/1, 603/3, 603/4, 604, 605/1, 605/2, 606, 607/1, 607/2, 607/3, 608, 609/1, 609/2, 610, 611, 612, 613, 614, 615/1, 615/2, 615/3, 615/4, 616, 617, zahodni del 618, 619, 623/2, južni del 624 k.o. Slovenj Gradec.

Utemeljitev razglasitve: Slovenj Gradec leži ob sotočju Mislinje in Suhadolnice v Mislinjski dolini. Tlorisno mrežo mesta tvorita dva osrednja trga – Glavni trg in Trg svobode, ki sta med drugim obdana z Meškovo ulico, Gosposvetsko cesto, Cankarjevo ulico, Pohorsko in Francetovo cesto. Naselivena kontinuiteta Slovenj Gradca sega v čas Ilirov in Kelto, od 1. do 3. stoletja je bila na območju Starega trga rimska poštna postojanka Colatio. V 10. in 11. stoletju so na Grajskem hribu prebivali Slovani. Zаметke mesta predstavlja naselbina, ki so jo leta 1211 ustanovili gospodje Andeški. Leta 1235 je naselbina dobila cerkev, 1251 je postala trg, 1267 mesto, ki je dobilo po letu 1270 tudi obzidje. Mesto je imelo pred letom 1342 vikariat, leta 1386 lastno nižje sodstvo, 1417 špital. Leta 1494 je dobilo tudi mestni grad Rotenturn. Srednjeveško mesto je bilo obdano z obzidjem v obliki trapeza s štirimi obrambnimi točkami. Njegovo os je predstavljal cestni trg, današnji Glavni trg. Na obeh koncih trga so se izoblikovale štiri prečne ulice (sedanja Poštna, Ozka ulica in oba kraka Cankarjeve), ki so ga povezovala z današnjo Meškovo ulico in Vorančevim trgom. Te ulice so uokvirjale tržno jedro naselbine, ki sta jo prečno razpolavljala Šolska ulica in Trg svobode. Med leti 1782 in 1825 je bilo obzidje v precejšnji meri odstranjeno. Mesto se je v svoji osnovni obliki ohranilo do leta 1811, ko ga je prizadel požar, kateremu je leta 1913 sledil naslednji. Kljub temu je uspelo ohraniti urbano zasnovo iz 13. stoletja. Danes zavzemajo njegov osrednji del hiše ob Glavnem trgu in Trgu svobode, s poudarkom na cerkvi sv. Elizabete in sv. Duha ter graščini Rotenturn. Med hišami prevladujejo enonadstropnice, ki so večinoma podkletene in krite z opeko. Pritličja služijo predvsem poslovnim namenom, nadstropja pa bivanju. Pri njihovi dataciji je potrebno upoštevati dejstvo, da je bilo mesto po požaru leta 1632 v glavnem na novo zgrajeno. Mestno jedro je pretežno ohranilo svojo srednjeveško parcelacijo, ki se je malo spremenila v času baroka, ko so združevali posamezne stavbe. Sicer segajo zasnove hiš večinoma v 18. stoletje, deloma v 17., vendar pa so bile v drugi polovici 19. stoletja v veliki meri predelane ali vsaj na novo fasadirane.

S svojo srednjeveško zasnovo tvori Slovenj Gradec izjemno kvaliteten historični organizem, ki je ohranil svojo prvobitno pričevalnost.

Opis varstvenega režima: Za spomenik velja varstveni režim, ki določa:

– varovanje kulturnih, arhitekturnih, urbanističnih in ambientalnih vrednot v celoti, njihovi izvornosti in neokrnjenosti ter varovanje vseh vedut na spomenik;

– da morajo biti vsi posegi v spomenik in vsaka raba podrejeni ohranjanju in varovanju spomeniških lastnosti;

– strokovno vzdrževanje in obnavljanje vseh neokrnjenih prvih urbanizma po načelu ohranjanja izvorne tlorisne zasnove, gabaritov, lege in materialov;

– omogočanje predstavitve celote in posameznih zaščitnih elementov;

– pri kakršnih koli posegih v tla so obvezne predhodne arheološke raziskave.

6. člen

Spomeniki se označijo v skladu s Pravilnikom o označevanju nepremičnih kulturnih spomenikov, razen arheoloških in naselbinskih spomenikov.

7. člen

Za vsako spremembo funkcije spomenika ali njegovega dela in za vsak poseg v spomenik, njegove dele ali zemljišče, so potrebni predhodni kulturnovarstveni pogoji in na njihovi podlagi kulturnovarstveno soglasje pristojnega Zavoda za varstvo kulturne dediščine.

8. člen

Podrobnejše pogoje za raziskovanje, način vzdrževanja, pogoje za posege, fizično varovanje, pravni promet, način upravljanja in rabe spomenika, dostopnost spomenika za javnost in časovne okvire dostopnosti ter posamezne druge ukrepe, določa Zakon o varstvu kulturne dediščine. Varstveni režim lahko omejuje lastninsko pravico le v obsegu, ki je nujen za izvajanje varstva spomenika.

9. člen

Pravni status nepremičnega kulturnega spomenika se zaznamuje v zemljiški knjigi kot zaznamba na podlagi tega odloka. Pristojno sodišče po uradni dolžnosti zaznamuje v zemljiški knjigi status kulturnega spomenika na parcelnih številkah, navedenih v 5. členu tega odloka.

10. člen

Meje območij kulturnih spomenikov in njihovih vplivnih območij so vrisane na digitalnem katastrskem načrtu v merilih 1:1000 in 1:2880, prav tako so prikazane v preglednem katastrskem načrtu v merilu 1:5000.

Izvirnike načrtov, ki so sestavni del tega odloka, hranita Zavod za varstvo kulturne dediščine Slovenije, Območna enota Maribor in Mestna občina Slovenj Gradec.

11. člen

Nadzor nad izvajanjem tega odloka opravlja inšpektorat, pristojen za področje kulturne dediščine. Za vse kršitve tega odloka se uporabljajo določbe od 125. do 129. člena Zakona o varstvu kulturne dediščine.

12. člen

Z dnem uveljavitve tega odloka preneha veljati Odlok o razglasitvi nepremičnih kulturnih in zgodovinskih spomenikov na območju občine Slovenj Gradec (Uradni list RS, št. 9/94 in 38/09).

13. člen

Ta odlok začne veljati petnajsti dan po objavi v Uradnem listu Republike Slovenije.

Št. 350-0006/2014

Slovenj Gradec, dne 3. marca 2016

Župan
Mestne občine Slovenj Gradec
Andrej Čas l.r.

1061. Odlok o oskrbi s pitno vodo na območju Mestne občine Slovenj Gradec

Na podlagi 3. in 7. člena Zakona o gospodarskih javnih službah (Uradni list RS, št. 32/93, 30/98 – ZZLPPO, 127/06 – ZJZP, 38/10 – ZUKN in 57/11 – ORZGJS40), 21., 29. in 61. člena Zakona o lokalni samoupravi (Uradni list RS, št. 94/07 – uradno prečiščeno besedilo, 27/08 – odl. US, 76/08, 79/09,

51/10, 40/12 – ZUJF in 14/15 – ZUUJFO), četrtega odstavka 149. člena Zakona o varstvu okolja (Uradni list RS, št. 39/06 – uradno prečiščeno besedilo, 49/06 – ZMetD, 66/06 – odl. US, 33/07 – ZPNačrt, 57/08 – ZFO-1A, 70/08, 108/09, 108/09 – ZPNačrt-A, 48/12, 57/12, 92/13, 56/15 in 102/15), 3. in 17. člena Zakona o prekrških (Uradni list RS, št. 29/11 – uradno prečiščeno besedilo, 21/13, 111/13, 74/14 – odl. US in 92/14 – odl. US), 31. člena Uredbe o oskrbi s pitno vodo (Uradni list RS, št. 88/12), Uredbe o metodologiji za oblikovanje cen storitev obveznih občinskih gospodarskih javnih služb varstva okolja (Uradni list RS, št. 87/12 in 109/12) in 16. člena Statuta Mestne občine Slovenj Gradec (Uradni list RS, št. 87/15 – uradno prečiščeno besedilo UPB-2) je Občinski svet Mestne občine Slovenj Gradec na 15. redni seji dne 16. 3. 2016 sprejel

ODLOK

o oskrbi s pitno vodo na območju Mestne občine Slovenj Gradec

I. UVODNI DOLOČBI

1. člen

Ta odlok ureja način opravljanja obvezne občinske gospodarske javne službe oskrbo s pitno vodo (v nadaljnjem besedilu: javna služba) na območju Mestne občine Slovenj Gradec (v nadaljevanju: občina), tako, da določa:

- organizacijsko in prostorsko zasnovo opravljanja javne službe,
- vrsto in obseg javnih dobrin javne službe,
- pogoje za zagotavljanje oskrbe s pitno vodo,
- pravice in obveznosti uporabnikov,
- vire financiranja javne službe in način oblikovanja cen storitev javne službe,
- vrsto in obseg objektov in naprav, potrebnih za izvajanje javne službe,
- druge elemente v zvezi z izvajanjem javne službe.

2. člen

Izrazi, uporabljeni v tem odloku, imajo naslednji pomen:

1. pitna voda je voda v skladu s predpisom, ki ureja pitno vodo,
2. obdelava vode je filtriranje, čiščenje in dezinfekcija vode iz vodnega vira, ki je namenjen oskrbi s pitno vodo,
3. odjemno mesto je mesto spoja interne vodovodne napeljave z obračunskim vodomerom; odjemno mesto je tudi mesto, kjer se izvaja odjem vode iz javnega vodovoda,
4. sekundarni vodovod je omrežje cevovodov ter z njimi povezani tehnološki objekti, kot so objekti za dvigovanje ali zmanjševanje tlaka v omrežju in za obdelavo vode na sekundarnem vodovodu, ki je namenjeno za neposredno priključevanje stavb na posameznem poselitvenem območju. V sekundarni vodovod je vključeno tudi vodovodno omrežje, vključno z zunanjimi hidranti, in vodovodno omrežje za vzdrževanje javnih površin. Gradbeni inženirski objekti in oprema sekundarnega vodovoda so občinska gospodarska javna infrastruktura. Priključki stavb na sekundarni vodovod niso objekti oziroma oprema javne infrastrukture,
5. primarni vodovod je omrežje cevovodov ter z njimi povezani tehnološki objekti, kot so za obdelavo vode, vodohrani in črpališča, ki so namenjeni transportu pitne vode od enega ali več vodnih virov do sekundarnega vodovoda. Gradbeni inženirski objekti in oprema primarnega vodovoda so občinska gospodarska javna infrastruktura,
6. transportni vodovod je del vodovoda, na katerem ni priključkov neposrednih porabnikov pitne vode in je namenjen za transport vode na večje razdalje od vodnih virov do primarnega vodovoda,
7. lastna oskrba prebivalcev s pitno vodo je oskrba prebivalcev s pitno vodo na podlagi vodnega dovoljenja, izdanega v

skladu s predpisi, ki urejajo upravljanje z vodami, na območjih, kjer se storitve javne službe ne izvajajo,

8. zasebni vodovod je vodovod, ki je v zasebni lasti in namenjen lastni oskrbi s pitno vodo,

9. javni vodovod je vodovod, ki je kot občinska gospodarska javna infrastruktura namenjen izvajanju javne službe; del javnega vodovoda je tudi zunanje hidrantno omrežje za gašenje požarov, ki je neločljivo hidravlično povezano z javnim vodovodom,

10. magistralno vodovodno je omrežje, objekti in naprave, ki služijo več občinam ali regiji (zajetja, vodnjaki, črpališča, naprave za čiščenje in pripravo vode, prečrpališča, vodohrani, transportni vodovodi),

11. oskrbovalno območje je eno ali več poselitvenih območij skupaj, ki ga s pitno vodo oskrbuje posamezni vodovod,

12. zunanje hidrantno omrežje za gašenje požarov je zunanje hidrantno omrežje v skladu s predpisom, ki ureja tehnične normative za hidrantno omrežje za gašenje požarov; hidranti na javnem vodovodu, ki so namenjeni izključno obratovanju vodovoda, niso del zunanjega hidrantnega omrežja za gašenje požarov,

13. interno vodovodno omrežje in naprave je tisto, ki je v lasti uporabnika,

14. vodovodni priključek je priključna garnitura s spojno cevjo od sekundarnega vodovodnega omrežja do vključno obračunskega vodomera z vsemi vgrajenimi elementi,

15. gradbiščni priključek na javni vodovod je priključek na javni vodovod, ki se lahko izvede za čas gradnje stavbe ali gradbeno inženirskega objekta v skladu z izdanim gradbenim dovoljenjem; rok trajanja gradbiščnega priključka sovpada s trajanjem gradnje stavbe ali gradbeno inženirskega objekta, vendar najdlje do začetka uporabe stavbe ali gradbeno inženirskega objekta,

16. priključno mesto je mesto na vodovodu, kjer je izveden priključek; na posamezno priključno mesto je lahko priključeno več uporabnikov pitne vode, če je v skladu z določbami predpisa, ki ureja področje stanovanj zagotovljena porazdelitev stroškov med njimi,

17. priključek stavbe ali gradbenega inženirskega objekta na javni vodovod (v nadaljnjem besedilu: priključek na javni vodovod) je cevovod od javnega vodovoda do odjemnega mesta in njegova oprema; priključek na javni vodovod je v lasti lastnika stavbe ali gradbenega inženirskega objekta in ne sodi med objekte in opremo javne infrastrukture; priključek na javni vodovod sestavljajo priključni sklop na sekundarno omrežje, dovodna cev na odseku med javnim vodovodom in obračunskim vodomrom, ki je položena v zaščitno cev, vodomerni lišek, ventil pred in za obračunskim vodomrom, čistilni kos (odvisno od nazivnega premera) in montažno demontažni kos in obračunski vodomrom z nepovratnim ventilom,

18. obračunski vodomrom je vodomrom, s katerim se meri poraba pitne vode iz javnega vodovoda,

19. interni vodomrom je vodomrom, ki je nameščen za obračunskim vodomrom in uporabnikom služi za interno porazdelitev stroškov porabe vode ter ga upravljavec ne vzdržuje in ne uporablja za obračun porabljene vode,

20. začasni vodovodni priključek na javni vodovod lahko izvede izvajalec javne službe za oskrbo z vodo za gradbišča, za javne prireditve, začasne objekte, za vzdrževanje parkov, vrtov in nasadov in za podobne primere,

21. upravljavec javnega vodovoda je pravna oseba, ki jo v skladu s predpisi, ki urejajo javno službo, občina določi ali izbere za izvajalca javne službe,

22. upravljavec zasebnega vodovoda je pravna ali fizična oseba, s katero imajo lastniki zasebnega vodovoda sklenjeno pogodbo o upravljanju,

23. območje poselitve (aglomeracija) je območje, določeno v operativnem programu oskrbe s pitno vodo,

24. obstoječe poselitveno območje je naselje in območje, ki je z ustreznim prostorskim aktom, uveljavljenim najpozneje do 31. decembra 2005, določeno za širitev naselja,

25. predvideno poselitveno območje je v skladu s predpisi s področja urejanja prostora določeno območje za širitev naselja, razen območij iz prejšnje točke,

26. območje javnega vodovoda je območje, ki vključuje območja poselitve, obstoječa in predvidena poselitvena območja ali njihove dele ter posamezne stavbe ali gradbene inženirske objekte, za katere občina zagotavlja izvajanje javne službe ali je v občinskih predpisih zanje predvideno izvajanje javne službe iz enega javnega vodovoda,

27. kataster gospodarske javne infrastrukture je evidenca o objektih gospodarske javne infrastrukture,

28. zbirni kataster gospodarske javne infrastrukture je evidenca zbirnih podatkov o omrežjih in objektih gospodarske javne infrastrukture, ki jo vodi Geodetska uprava Republike Slovenije na podlagi zakona, ki ureja urejanje prostora,

29. tehnični pravilnik je Pravilnik za projektiranje, tehnično izvedbo in uporabo javnega vodovodnega sistema, ki ga sprejme pristojni organ izvajalca javne službe.

II. ORGANIZACIJSKA IN PROSTORSKA ZASNOVA OPRAVLJANJA JAVNE SLUŽBE

3. člen

Občina zagotavlja javno službo v obliki javnega podjetja (v nadaljnjem besedilu: izvajalec javne službe) na območju občine, v obsegu in pod pogoji, določenimi s tem odlokom.

Izvajalec javne službe je JAVNO PODJETJE KOMUNALA SLOVENJ GRADEC d.o.o.

Izvajalec javne službe opravlja javno službo v skladu s programom oskrbe s pitno vodo. Predlog programa oskrbe s pitno vodo pripravi izvajalec javne službe za obdobje štirih koledarskih let in ga posreduje občini v uskladitev najpozneje do 31. oktobra v koledarskem letu pred začetkom njegove uveljavitve. Ko je program usklajen z občino, ga odgovorna oseba izvajalca javne službe potrdi.

4. člen

Občina zagotavlja javno službo na poselitvenih območjih. Občine morajo zagotavljati izvajanje storitev javne službe oskrbe s pitno vodo na območju poselitve s 50 ali več prebivalci s stalnim prebivališčem in z gostoto poselitve večjo od pet prebivalcev s stalnim prebivališčem na hektar.

Z javnim vodovodom mora biti opremljeno tudi območje poselitve z manj kot 50 prebivalci s stalnim prebivališčem in gostoto poselitve manjšo ali enako pet prebivalcev s stalnim prebivališčem na hektar, razen če se na območju poselitve izvaja lastna oskrba s pitno vodo ali samooskrba s pitno vodo v skladu s predpisi, ki urejajo graditev objektov, in sta hkrati izpolnjena naslednja pogoja:

1. da se iz posameznega zasebnega vodovoda oskrbuje manj kot 50 prebivalcev s stalnim prebivališčem in

2. da je letna povprečna zmogljivost posameznega zasebnega vodovoda manjša od 10 m³ pitne vode na dan.

Na območjih poselitve, kjer se izvaja lastna oskrba prebivalcev s pitno vodo, pa nista izpolnjena pogoja iz prejšnjega odstavka, lahko občina podeli koncesijo v skladu s predpisi.

III. VRSTA IN OBSEG JAVNIH DOBRIN JAVNE SLUŽBE TER NJIHOVA PROSTORSKA RAZPOREDITEV

5. člen

Javna služba obsega naslednje storitve:

- oskrbo s pitno vodo vsem uporabnikom javne službe v skladu s predpisi, standardi in normativi, ki urejajo pitno vodo in oskrbo s pitno vodo,
- obveščanje uporabnikov javne službe o izvajanju javne službe o njihovih obveznostih in izvajanju javne službe,
- redno vzdrževanje javnega vodovoda,

– redno vzdrževanje javnemu vodovodu pripadajočih hidrantov za gašenje požarov v skladu s predpisi, ki urejajo varstvo pred požari,

– redno vzdrževanje priključkov na javni vodovod,

– vodenje evidenc v skladu s predpisom, ki ureja oskrbo s pitno vodo,

– poročanje v skladu s predpisom, ki ureja oskrbo s pitno vodo,

– izdelavo programa oskrbe s pitno vodo v skladu s predpisom, ki ureja oskrbo s pitno vodo,

– izvajanje notranjega nadzora in drugih nalog, določenih v skladu s predpisi, ki urejajo pitno vodo,

– monitoring količine iz zajetja za pitno vodo odvzete vode v skladu s pogoji iz vodnega dovoljenja za oskrbo s pitno vodo in monitoring iz zajetja za pitno vodo odvzete vode za drugo rabo, ki ni oskrba s pitno vodo, če se ta odvzema iz javnega vodovoda v skladu s pogoji iz vodnega dovoljenja ali koncesije,

– označevanje vodovarstvenih območij in izvajanje drugih ukrepov v skladu s predpisi, ki urejajo vodovarstvena območja,

– občasno hidravlično modeliranje javnega vodovoda,

– izdelavo programa ukrepov v primeru izrednih dogodkov na javnem vodovodu v skladu s predpisi, ki urejajo varstvo pred naravnimi in drugimi nesrečami,

– izdelavo programa ukrepov v primerih izrednih dogodkov zaradi onesnaženja,

– redno preverjanje podatkov o stavbah, ki so priključene na javni vodovod, v katastru stavb z dejanskim stanjem stavb na območju javnega vodovoda,

– priključevanje novih uporabnikov javne službe,

– podajanje predlogov za načrtovanje razvoja sistema oskrbe s pitno vodo (strokovne podlage, analize, študije, mnenja) ter načrtovanje objektov za koriščenje in spremljanje količin in kakovosti vodnih virov,

– modeliranje kakovosti pitne vode v vodovodnih sistemih,

– izvajanje upravljaljskega nadzora pri novogradnjah omrežja, objektov in naprav javnega vodovoda v skladu s predpisi, ki urejajo graditev objektov, investitor ali izvajalec del pa je dolžan kriti stroške nadzora,

– izvajanje nadzora nad projektiranjem omrežja, objektov in naprav javnega vodovoda,

– vodenje katastra gospodarske javne infrastrukture in priključkov na javni vodovod,

– pridobivanje podatkov o odvzemu pitne vode iz hidrantnih omrežij za gašenje požarov zaradi obračuna storitev javne službe,

– nadzorovanje izvajalcev del pri gradnji druge gospodarske javne infrastrukture na vplivnem območju javnega vodovoda,

– druge naloge iz tega odloka in drugih predpisov.

Storitve iz prejšnjega odstavka je dolžan izvajati izvajalec javne službe.

V zvezi z opravljanjem storitev javne službe je izvajalec javne službe dolžan opravljati tudi naloge na podlagi javnih pooblastil v skladu s tem odlokom in drugimi predpisi.

6. člen

Oskrba s pitno vodo na območju občine se zagotavlja:

1. iz javnih vodovodov iz centralnega sistema za oskrbo s pitno vodo,

2. iz javnih vodovodov iz lokalnih sistemov za oskrbo s pitno vodo,

3. kot lastna oskrba iz zasebnih vodovodnih sistemov.

7. člen

Območja, kjer se opravlja oskrba s pitno vodo s storitvami javne službe in območja, kjer se opravlja lastna oskrba prebivalcev s pitno vodo, so prikazana na topografski karti, ki je priloga in sestavni del tega odloka.

IV. POGOJI ZA ZAGOTAVLJANJE OSKRBE S PITNO VODO

8. člen

Pogoji za zagotavljanje oskrbe s pitno vodo so:

1. javni vodovod in priključitev na javni vodovod,
2. izpolnjevanje obveznosti izvajalca javne službe,
3. javna pooblastila izvajalca javne službe.

1. Priključitev na javni vodovod

9. člen

Priključitev stavbe ali gradbeno inženirskega objekta, če se v njemu zadržujejo ljudje, ki leži znotraj območja javnega vodovoda, kjer se izvaja javna služba (v nadaljnjem besedilu: gradbeno inženirski objekt), na javni vodovod je obvezna na območju, kjer je javni vodovod zgrajen.

Na območjih, kjer se gradi javni vodovod, je priključitev stavb ali gradbeno inženirskih objektov na javni vodovod obvezna v roku šestih mesecev po končani gradnji vodovodnega omrežja. Izvajalec javne službe mora bodočega uporabnika obvestiti, da je priključitev njegove stavbe ali gradbeno inženirskega objekta na javni vodovod obvezna in mu določiti pogoje za izdajo soglasja k priključitvi.

Priključek na javni vodovod se izvede praviloma za vsako stavbo ali gradbeno inženirski objekt posebej, lahko pa ima stavba ali objekt tudi več priključkov.

10. člen

Priključitev na javni vodovod je dovoljena samo s soglasjem, ki ga izda izvajalec javne službe v skladu z določili tega odloka in v skladu s predpisi, ki urejajo graditev objektov. Če razpoložljive zmogljivosti vodnih virov in vodovodnega sistema ne dopuščajo novih priključitev, se soglasje ne izda.

Priključek na javni vodovod izvede izvajalec javne službe skladno z izdanim soglasjem na stroške uporabnika ali investitorja.

Za vsako spremembo izvedbe priključka na javni vodovod mora uporabnik ali investitor ponovno pridobiti soglasje izvajalca javne službe.

Izvajalec javne službe lahko zagotovi strokovni nadzor nad izvedbo priključka na javni vodovod, v primeru, če priključek izvede drug usposobljen izvajalec, uporabnik ali investitor pa mora kriti nastale stroške.

11. člen

Priključek stavbe ali gradbenega inženirskega objekta na javni vodovod je cevovod od javnega vodovoda do odjemnega mesta in njegova oprema.

Načrtovanje, gradnjo in vzdrževanje cevovodov in druge opreme priključka stavbe na javni vodovod mora zagotoviti lastnik stavbe. Priključek stavbe na javni vodovod je v lasti lastnika stavbe.

Upravljavca javnega vodovoda mora vzdrževati priključek stavbe na sekundarni vodovod, lastnik ali najemnik stavbe pa mora preverjanje izvedbe in delovanje cevovoda in opreme priključka stavbe na sekundarni vodovod ter njegovo vzdrževanje dopustiti.

Upravljavca javnega vodovoda mora voditi evidence o stavbah in opremi priključkov stavb na sekundarni vodovod in trasah teh priključkov.

12. člen

Začasna priključitev na javni vodovod je dovoljena samo s soglasjem, ki ga izda izvajalec javne službe v skladu z določili tega odloka.

Začasni priključek na javni vodovod izvede izvajalec javne službe skladno z izdanim soglasjem na stroške uporabnika ali investitorja.

Izvajalec dovoli začasno priključitev, če uporabnik vložil popolno vlogo in je priključitev tehnično izvedljiva. Uporabnik

za začasni vodovodni priključek plača pristojbino, ki jo določi občina.

Uporabnik mora k vlogi za pridobitev začasnega priključka priložiti: pravnomočno gradbeno dovoljenje, kadar je gradbeno dovoljenje za tak poseg potrebno, prijavo prireditve ali dokument, ki upravičuje in potrjuje začasno potrebo po priključitvi na javni vodovod, opis dejavnosti z navedbo predvidene porabe vode in čas trajanja priključka in dokazilo o zagotavljanju odvajanja odpadnih voda v skladu s predpisom, ki ureja odvajanje in čiščenje komunalne odpadne in padavinske vode.

Izvajalec javne službe lahko zagotovi strokovni nadzor nad izvedbo začasnega priključka na javni vodovod, v primeru, če priključek izvede drug usposobljen izvajalec, uporabnik ali investitor pa mora kriti nastale stroške.

13. člen

Gradbiščni priključek na javni vodovod je dovoljen samo s soglasjem, ki ga izda izvajalec javne službe v skladu z določili tega odloka.

Gradbiščni priključek na javni vodovod izvede izvajalec javne službe skladno z izdanim soglasjem na stroške investitorja.

Izvajalec javne službe lahko zagotovi strokovni nadzor nad izvedbo gradbiščnega priključka na javni vodovod, v primeru, če priključek izvede drug usposobljen izvajalec, uporabnik ali investitor pa mora kriti nastale stroške.

14. člen

Po izvedbi priključka na javni vodovod, začasnega priključka ali gradbiščnega priključka in izdelavi geodetskega posnetka, se priključek na javni vodovod, začasni priključek ali gradbiščni priključek evidentira v katastru javnega vodovoda, ki ga vzdržuje izvajalec javne službe. Po končanih delih se uporabnika oziroma investitorja evidentira v evidenci uporabnikov, ki jo vzdržuje izvajalec javne službe.

Priključek na javni vodovod, vključno z obračunskim vodomrom, vzdržuje izvajalec javne službe na stroške uporabnika oziroma investitorja. Stroški vzdrževanja so zajeti v omrežnini.

Meja med priključkom na javni vodovod in interno vodovodno napeljavo uporabnika je priključni sklop na iztoku iz vodomera. Priključni sklop vzdržuje izvajalec javne službe.

15. člen

Brez soglasja izvajalca javne službe uporabnik ne sme dovoliti priključitve stavb ali gradbeno inženirskih objektov drugih uporabnikov na svojo interno vodovodno napeljavo ali na priključek na javni vodovod.

16. člen

Ukinitvev priključka na javni vodovod je dovoljena, če se priključena stavba ali gradbeno inženirski objekt poruši. Uporabnik mora posredovati izvajalcu javne službe pisno vlogo za ukinitvev priključka na javni vodovod.

Ukinitvev priključka na javni vodovod izvede izvajalec javne službe v skladu z izdanim soglasjem za ukinitvev priključka na javni vodovod na stroške uporabnika.

17. člen

Ukinitvev začasnega priključka na javni vodovod je dovoljena po izteku dveh let od izdaje soglasja k začasni priključitvi na javni vodovod ali na podlagi pisne vloge, ki jo uporabnik posreduje izvajalcu javne službe, ko uporabnik začasnega priključka ne potrebuje več.

Ukinitvev začasnega priključka na javni vodovod izvede izvajalec javne službe po uradni dolžnosti, ko poteče veljavnost soglasja k začasni priključitvi ali v skladu z izdanim soglasjem k začasni ukinitvi priključka na javni vodovod na stroške uporabnika.

18. člen

Ukinitvev gradbiščnega priključka na javni vodovod je dovoljena, ko se prične stavba ali gradbeno inženirski objekt upo-

rabljati. Uporabnik mora posredovati izvajalcu javne službe pisno vlogo za ukinitvev gradbiščnega priključka na javni vodovod.

Ukinitvev gradbiščnega priključka na javni vodovod izvede izvajalec javne službe v skladu z izdanim soglasjem k ukinitvi gradbiščnega priključka na stroške uporabnika.

19. člen

Izvajalec javne službe ukine priključek na javni vodovod, začasni priključek ali gradbiščni priključek, tako da:

- fizično odstrani priključni sklop na javni vodovod,
- spremeni status priključka v katastru,
- spremeni status uporabnika v evidenci uporabnikov.

20. člen

Javni vodovod in priključek na javni vodovod z vodomernim mestom morajo biti vedno dostopni izvajalcu javne službe. Na njih ni dovoljeno postaviti in zgraditi ničesar brez soglasja izvajalca javne službe.

21. člen

Vodovodni priključek je potrebno obnoviti:

- če dejansko stanje priključka kaže na stopnjo dotrajnosti, ki povzroča okvare in vodne izgube ali ogroža varnost oskrbe s pitno vodo,
 - če je priključek zgrajen iz zdravstveno neustreznih materialov,
 - v primeru obnove javnega vodovoda, ko se izvajajo vsa obnovitvena dela javne infrastrukture,
 - če obstoječi priključek tlačno ne ustreza normativom,
 - oziroma najkasneje, ko doseže starost 50 let.
- Redna menjava in umerjanje vodomeroev se izvaja skladno z veljavno zakonodajo.

2. Prekinitev dobave pitne vode

22. člen

Upravljevec javnega vodovoda uporabniku prekine dobavo pitne vode v naslednjih primerih:

- če je bil priključek na javno vodovodno omrežje izdelan brez soglasja ali v nasprotju s soglasjem upravljavca javnega vodovoda ali brez nadzora ter prevzema s strani upravljavca javnega vodovoda,
- če interna hišna instalacija uporabnika ni tehnično ustrezna in je zaradi te instalacije ogrožena kakovost pitne vode v omrežju javnega vodovoda,
- če uporabnik brez soglasja upravljavca javnega vodovoda dovoli priključitev drugega uporabnika na svoje interno omrežje ali če spremeni zmožljivost svoje napeljave,
- če notranje instalacije in naprave uporabnika ovirajo redno dobavo vode drugim uporabnikom in uporabnik oviranja noče odstraniti,
- če uporabnik brez privolitve upravljavca javnega vodovoda odstrani pečatno plombo (na vodomernu, hidrantu itd.) ali kako drugače spremeni način izvedbe priključka,
- če uporabnik brez soglasja upravljavca javnega vodovoda opravlja posege v naprave in objekte, ki jih ima v upravljanju upravljavec javnega vodovoda,
- če uporabnik krši navodila, priporočila in predpise o varčevanju z vodo v izrednih primerih (redukcije),
- če uporabnik ne dopusti upravljavcu javnega vodovoda opravljati nujnih vzdrževalnih del na javnem vodovodu in priključku stavbe,
- če uporabnik ne dovoli upravljavcu javnega vodovoda vgraditve ali zamenjave vodomera,
- če uporabnik onemogoča upravljavcu javnega vodovoda odčitavanje in pregled vodomera ter interne instalacije in internega hidrantnega omrežja,
- če je prostor, kjer se nahaja vodomern, nedostopen ali tako zanemarjen, da ni mogoče odčitati ali zamenjati vodomera,
- če uporabnik ne plača računa za dobavo vode, kakor je določeno v 28. členu,

- če uporabniki v več stanovanjski stavbi ne uredijo medsebojnih razmerij in zaradi tega ne plačujejo porabljene vode,
- če uporabniku preneha veljavnost začasnega priključka.

Dobava vode se lahko prekine, po predhodnem obvestilu izvajalca javne službe za odpravo vzroka, ki je podlaga za prekinitve dobave pitne vode in določiti roka za odpravo. Rok za odpravo je minimalno 2 dni od dneva, ko izvajalec javne službe ugotovi vzrok, o čemer pooblaščen oseba izvajalca javne službe sestavi zapisnik.

Dobava vode se prekine do odprave vzroka prekinitve. Za vnovično vzpostavitev dobave vode mora uporabnik plačati vse nastale stroške odklopa, priklopa ali poskusa odklopa po ceniku upravljavca javnega vodovoda.

Na zahtevo uporabnika, da se mu začasno prekine dobava vode, je upravljavec javnega vodovoda po prejemu pisnega zahtevka uporabnika to tudi dolžan storiti. Stroške prekinitve dobave in vnovične priključitve pitne vode plača uporabnik po ceniku upravljavca javnega vodovoda.

23. člen

Upravljavec javnega vodovoda ima pravico prekiniti dobavo vode zaradi načrtovanih vzdrževalnih ali investicijskih del na omrežju, odprave okvar ali zaradi višje sile.

Za načrtovana vzdrževalna in investicijska dela mora preko lokalnih sredstev javnega obveščanja, na krajevno običajen način ali neposredno obvestiti uporabnike o prekinitvi vode 1 dan pred prekinitvijo dobave vode.

V primeru prekinitve dobave vode zaradi višje sile, kot so potres, požar, suša, onesnaženje vodnih virov, izpad energije, velike okvare in podobno, ima upravljavec javnega vodovoda pravico in dolžnost izdati navodila za racionalizacijo porabe vode ter brez povračila škode prekiniti ali zmanjšati dobavo vode. V primeru omejitve ima oskrba prebivalstva s pitno vodo prednost pred rabo vode za druge namene.

V izrednih primerih in na podlagi strokovnega mnenja pristojnih institucij je upravljavec javnega vodovoda dolžan obveščati uporabnike o izvajanju posebnih ukrepov glede uporabe vode.

Upravljavec ima pravico za krajši čas prekiniti dobavo vode, o čemer v najkrajšem možnem času naknadno obvesti uporabnike, ter navede razlog in predviden čas prekinitve dobave vode v primerih:

- če stanje interne napeljave ali vodomerne jaška ogroža zdravje drugih uporabnikov oziroma kakovost vode v vodovodnem omrežju;
- če interna instalacija in druge naprave uporabnika ovirajo redno dobavo vode drugim uporabnikom in uporabnik ne izboljša stanja;
- če uporabnik krši objavljene omejitve pri varčevanju z vodo;
- z odvodom odpadne vode ali nedopustnim ravnanjem z odpadki, ki ogrožajo vire ali distribucijo vode, povzročata nevarnost onesnaževanja vode;
- če uporabnik pisмено odpove priključek ali zahteva prekinitve dobave vode.

Upravljavec zagotavlja minimalni standard dobave vode po predložitvi ustreznih posode na njegovem matičnem naslovu.

3. Omejitev oskrbe s pitno vodo iz javnega vodovoda

24. člen

Izvajalec javne službe lahko uporabnikom omeji oskrbo s pitno vodo iz javnega vodovoda v primeru pomanjkanja pitne vode ali poškodb javnega vodovoda, zaradi katerih je lahko ogrožena zmogljivost oskrbe s pitno vodo, pri čemer mora upoštevati, da ima oskrba s pitno vodo prednost pred drugimi rabami vode.

V primeru omejitve oskrbe s pitno vodo izvajalec javne službe o predvidenem času in trajanju omejitve oskrbe s pitno vodo uporabnike obvesti takoj, ko je to mogoče na krajevno običajen način in z objavo na svoji spletni strani.

Izvajalec javne službe obvešča uporabnike v skladu s Programom obveščanja uporabnikov.

4. Meritve količin porabljene pitne vode in obračunavanje storitev javne službe oskrbe s pitno vodo

25. člen

Izvajalec javne službe meri količino porabljene pitne vode v kubičnih metrih z obračunskimi vodomeri.

Upravljavec javnega vodovoda mesečno zaračunava uporabniku porabljeno vodo, določeno na osnovi povprečne mesečne porabe vode v zadnjem obračunskem obdobju. Obračunsko obdobje je obdobje med zadnjima odčitkoma. Najmanj enkrat letno, ob menjavi obračunskega vodomera ali ob odčitku obračunskega vodomera, opravi upravljavec javnega vodovoda obračun porabljene vode za posameznega uporabnika. Upravljavec javnega vodovoda mesečno zaračunava uporabnikom ter stanovalcem v večstanovanjskih stavbah porabljeno vodo na podlagi dejanske porabe, zabeležene na obračunskem vodomeru. Upravljavec javnega vodovoda v soglasju z uporabnikom lahko določi tudi drugače.

Račun iz drugega odstavka tega člena mora vsebovati vse z zakonom predpisane elemente.

26. člen

Izvajalec javne službe izstavi račun iz drugega odstavka prejšnjega člena:

- lastniku stavbe, dela stavbe ali gradbeno inženirskega objekta, ki je priključen na javni vodovod in se zanj zagotavlja javna služba,
- lastniku stavbe, dela stavbe ali gradbeno inženirskega objekta, v delu, kjer se v njih izvajajo državne javne službe ali javne službe občine,
- izvajalcu državnih javnih služb ali javnih služb občine za namen pranja ali namakanja javnih površin.

Če je več uporabnikov priključenih na isti obračunski vodomer, so dolžni uporabniki izvajalcu javne službe sporočiti, kdo je prejemnik računov za porabljeno pitno vodo. Izvajalec javne službe lahko izdaja račune tudi posameznim uporabnikom, če več kot polovica uporabnikov, priključenih na isti obračunski vodomer, podpiše delilno razmerje. Izvajalec javne službe lahko izdaja račune tudi posameznim uporabnikom v objektih, za katere v skladu s predpisom, ki ureja stanovanjsko področje, upravnik ni obvezen, če vsi uporabniki podpišejo delilno razmerje.

Če zaradi okvare obračunskega vodomera ni mogoče ugotoviti dejanske porabe pitne vode, izvajalec javne službe upošteva pri obračunu vode povprečno količino porabljene pitne vode v obdobju dvanajstih mesecev pred nastankom okvare.

Vodomeri na interni napeljavi uporabnika so namenjeni za interno porazdelitev stroškov. Teh vodomerov izvajalec javne službe ne vzdržuje in ne odčitava.

27. člen

Storitve javne službe se obračunavajo v skladu z določili veljavnega predpisa o metodologiji za oblikovanje cen storitev obveznih gospodarskih javnih služb varstva okolja.

28. člen

Uporabnik je dolžan plačati račun do dneva zapadlosti računa. Kolikor uporabnik računa ne plača v roku, ga izvajalec javne službe pisno opomni na neplačilo. Če uporabnik obveznosti ne poravnava v celoti v 15 dneh po prejemu pisnega opomina, v katerem mora biti izrecno opozorjen na posledice neplačila, mu lahko upravljavec javnega vodovoda prekine dobavo vode.

Če se uporabnik s prejetim računom ne strinja, ima pravico vložiti pisni ugovor pri upravljavcu javnega vodovoda v osmih dneh od prejema računa. Upravljavec javnega vodovoda je dolžan na pisni ugovor uporabnika pisno odgovoriti v roku

15 dni od prejema ugovora in v tem roku ne sme prekiniti dobave vode. Kolikor uporabnik računa ne poravna niti v 15 dneh po prejemu pisnega odgovora, se mu izda pisni opomin, v katerem ga opozori tudi na možnost prekinitve dobave vode. Če tudi takrat uporabnik računa ne poravna, se mu sedmi dan po prejemu opomina lahko prekine dobava vode. Dobava vode se lahko prekine samo v primeru, ko s prekinitvijo ne posega v pravice drugih uporabnikov.

5. Skladnost in zdravstvena ustreznost pitne vode

29. člen

Izvajalec javne službe izvaja notranji nadzor skladnosti z mejnimi vrednostmi parametrov (v nadaljnjem besedilu: skladnost) in zdravstvene ustreznosti pitne vode v javnem vodovodu in druge naloge, določene v predpisih, ki urejajo pitno vodo. Rezultati monitoringa in notranjega nadzora pitne vode morajo biti javno dostopni pri izvajalcu javne službe.

Upravljalac vodovodnega sistema mora zagotavljati skladnost in zdravstveno ustreznost pitne vode v skladu z veljavnim predpisom, ki ureja pitno vodo.

30. člen

Uporabnik lahko zahteva izredni nadzor skladnosti in zdravstvene ustreznosti pitne vode na lastnem odjemnem mestu. V primeru, da je pitna voda na odjemnem mestu skladna s predpisi, lahko izvajalec javne službe izstavi uporabniku račun za opravljeno storitev.

6. Javna pooblastila izvajalca javne službe

31. člen

Izvajalec javne službe opravlja na območju občine naslednja javna pooblastila:

- izdaja projektne pogoje, smernice in mnenja, vse v skladu s predpisi, ki urejajo graditev objektov in urejanje prostora,
- izdaja soglasja k projektnim rešitvam,
- izdaja soglasja za priključek.

Uporabnik predloži k vlogi za pridobitev listin iz prejšnjega odstavka naslednjo dokumentacijo:

- a) k vlogi za pridobitev projektnih pogojev:
- idejno zasnovano,
 - situacijo obstoječega stanja,
 - situacijo v merilu 1:500 z vrisanimi objekti ter vsemi komunalnimi napravami in objekti, ki se ali se bodo nahajali na lokaciji,

– opis specifičnosti gradnje in namembnosti objekta s predvideno potrošnjo vode,

- strokovno poročilo o vplivih na okolje v primerih, ko je to določeno s predpisi.

b) k vlogi za soglasje k projektnim rešitvam in na projektno dokumentacijo:

- vodilno mapo,
- načrt strojne (vodovodne) napeljave,
- načrt zunanje ureditve,
- načrt s predmetom soglašanja,
- izkaz požarne varnosti.

c) za soglasje za priključitev stavbe ali inženirskega objekta, ki je v postopku pridobitve gradbenega dovoljenja:

- idejno zasnovano,
- situacija obstoječega stanja,
- situacija z vrisanim objektom v merilu 1:1000 ali 1:500,
- opis specifičnosti gradnje in namembnosti objekta s predvideno potrošnjo vode.

d) za soglasje za priključitev obstoječih stavb oziroma drugih inženirskih objektov:

- gradbeno dovoljenje ali druga dokazila o legalnosti stavbe ali inženirskega objekta,
- projekt vodovodnega priključka,
- projekt interne vodovodne inštalacije ali potrdilo upravljalca o pregledu interne inštalacije,

– pri notarju overjeno pogodbo o služnosti ali pri notarju overjeno soglasje lastnikov parcel, po katerih bo potekal vodovodni priključek oziroma sodno odločitev, ki nadomesti soglasje,

– dokazilo o zagotavljanju odvajanja odpadnih voda v skladu s predpisom, ki ureja odvajanje in čiščenje komunalne odpadne in padavinske vode, kolikor je to predpisano.

e) za soglasje za začasni priključek, katero se lahko izda za obdobje največ dveh let:

– situacijo (po potrebi z vrisanim objektom) v merilu 1:1000 ali 1:500,

– upravno dovoljenje oziroma drug ustrezen dokument (odločbo ipd.),

– opis dejavnosti z navedbo o predvideni porabi vode in času trajanja priključka,

– projekt vodovodnega priključka,

– pri notarju overjeno pogodbo o služnosti ali pri notarju overjeno soglasje lastnikov parcel, po katerih bo potekal vodovodni priključek, oziroma sodno odločitev, ki nadomesti soglasje, ali vpisano služnostno pravico,

– dokument o lastništvu in dovoljenje za poseg v prostor;

– soglasje za prekop javnih površin in križanja z drugimi komunalnimi vodi (po potrebi), preko katerih bo potekal vodovodni priključek.

f) za soglasja za ukinitve priključka:

– situacijo z vrisano stavbo ali inženirskim objektom in vodovodnim priključkom v merilu 1:1000 ali 1:500,

– potrdilo pristojnega organa o odstranitvi stavbe ali spremembi namembnosti stavbe.

g) za soglasje k spremembam:

– projekte in opise, ki se nanašajo na spremembe.

Za pridobitev soglasja za obstoječe zgradbe se uporablja točka d) tega člena, gradbenega dovoljenja pa ni potrebno predložiti, če je bil objekt zgrajen pred letom 1967.

Izvajalec javne službe sodeluje pri tehničnih pregledih objektov.

Stroški za izvajanje nalog iz tega člena se krijejo iz proračunskih sredstev občine.

32. člen

Pri izdaji soglasja iz prejšnjega člena tega odloka mora izvajalec javne službe določiti:

– minimalni odmik novogradnje od vodovodnega omrežja,

– pogoje in navodila za zaščito vodovodnega omrežja proti vplivom novogradnje,

– traso, globino, dimenzijo priključnih cevi in priključno mesto na javno omrežje,

– lokacijo, obliko in velikost vodomernega jaška,

– dimenzijo vodomera in tip,

– tehnične pogoje za križanje podzemnih komunalnih in drugih vodov z vodovodom,

– pogoje zunanje ureditve objektov na mestu, kjer je predvidena trasa vodovodnega priključka,

– posebne zaščitne ukrepe za objekte, ki so locirani na vplivnem območju podtalnice, zajetij vodnih virov ali na območjih predvidenih za zajem pitne vode,

– posebne pogoje v primeru neustreznega tlaka vode,

– ostale pogoje, ki so določeni s Tehničnim pravilnikom.

V. PRAVICE IN OBVEZNOSTI UPORABNIKOV

1. Pravice uporabnikov

33. člen

Uporabnik ima na podlagi soglasja izvajalca javne službe pravico:

- priključitve na javni vodovod,
- spremeniti dimenzijo priključka, traso priključka, vodomerno mesto,
- izvesti dodatna dela na priključku na javni vodovod,

- povečati ali zmanjšati odvzem pitne vode,
- ukinitve priključka na javni vodovod.

2. Obveznosti uporabnikov

34. člen

Uporabniki imajo naslednje obveznosti:

- za priključitev na javni vodovod ter za vse posege na objektih in napravah pridobiti soglasje upravljavca,
- redno vzdrževanje internega omrežja, vodomernege mesta in internega hidrantnega omrežja,
- zaščita vodomernege mesta in vodomera pred zmrzovanjem in fizičnimi poškodbami,
- upravljavcu omogočiti dostop do vodomernege mesta ob vseh vremenskih pogojih,
- upravljavcu omogočiti pregled ustreznosti priključka stavbe in interne vodovodne inštalacije,
- skrbeti mora za dostopnost in vidnost zaslona na svojem vodovodnem priključku,
- upravljavcu omogočiti vzorčenje pitne vode na katerikoli pipi internega vodovodnega omrežja,
- obveščanje upravljavca o okvarah na javnem vodovodu in priključku stavbe, ter omogočanje izvedbe odprave okvare in obnove,
- dopusti obnavljanje vodovodnega priključka in poskrbeti za ustreznost vodomernege mesta skladno z zahtevami upravljavca, tem odlokom in Tehničnim pravilnikom,
- povrnitev škode povzročene na javnem vodovodu, ki je povzročena zaradi del v zvezi z njihovim objektom, ali zaradi motenj, ki bi jih povzročil z nenormalnim odvzemom vode ali povratnim učinkom na kvaliteto vode v javnem vodovodu,
- pisno obveščanje upravljavca o spremembi naslova, lastništva in drugih spremembah na stavbi ali inženirskem objektu, ki imajo vpliv na odvzem in obračun vode, v roku 15 dni od nastanka spremembe, ki je možna po poravnavi vseh zapadlih obveznosti,
- urejanje medsebojnih delitev stroškov, kadar imajo obračun preko skupnega obračunskega vodomera in sporočajo upravljavcu naslovnika in plačnika računov,
- izvrševanje varčevalnih in ostalih ukrepov v primeru višje sile ali upravičene prekinitve dobave pitne vode,
- priključitev na javno vodovodno omrežje ob upoštevanju pogojev in soglasja upravljavca ter izjave o opravljenem upravljavčevem nadzoru izgradnje vodovodnega priključka in prevzemu v upravljanje ob podpisani pogodbi.

35. člen

Za zagotovitev nemotenega obratovanja in vzdrževanja javnih vodovodov in priključkov na javni vodovod mora lastnik zemljišča, preko katerega je potreben prehod za dostop do vodovodnega omrežja, objektov ali priključka na javni vodovod, izvajalcu javne službe dovoliti prehod. Izvajalec javne službe je dolžan izvesti dela tako, da povzroči čim manjšo škodo in po opravljenih delih vzpostaviti zemljišče v prvotno stanje in/ali povrniti nastalo škodo.

3. Odvzem pitne vode iz javnih hidrantov

36. člen

Hidranti na javnem omrežju služijo za gašenje požarov in izvajanje drugih nalog zaščite in reševanja ob naravnih in drugih nesrečah, zato morajo biti vedno dostopni, v brezhibnem stanju in redno vzdrževani. Javne hidrante vzdržuje izvajalec javne službe na stroške občine.

Odjem pitne vode iz hidrantov na javnem vodovodu je, razen za gašenje požarov in izvajanje drugih nalog zaščite in reševanja ob naravnih in drugih nesrečah, dopusten le na podlagi predhodnega soglasja izvajalca javne službe, ki vsebuje pogoje odjema pitne vode, način obračuna ter plačilo stroškov za porabljeno pitno vodo. Za takšen odvzem vode se sklene dogovor (o uporabi in poravnavi stroškov za porabljeno vodo), v katerem je določen tudi način plačila.

37. člen

Brez soglasja izvajalca javne službe se sme odvzemati pitna voda iz hidranta na javnem vodovodu samo za gašenje požarov, izvajanje drugih nalog zaščite, reševanja in pomoči ter zaščitnih ukrepov ob naravnih in drugih nesrečah. V teh primerih poveljstvo javne gasilske službe vsake tri mesece sporoča izvajalcu javne službe podatke o količini odvzete pitne vode iz hidrantov na javnem vodovodu.

Gasilska društva za namen pripravljenosti na nesreče lahko izvajajo gasilski preventivni pregled hidrantnega omrežja. Pri tem izvedejo vizualni pregled stanja hidrantnega priključka in izvedejo poskusni priklop na hidrant, po predhodnem soglasju ali naročilu izvajalca javne službe. O ugotovljenih pomanjkljivostih gasilska društva obvestijo izvajalca javne službe.

38. člen

Javno hidrantno omrežje, ki ga upravlja izvajalec javne službe in zasebno hidrantno omrežje, ki ga upravlja upravljavec zasebnega vodovoda, sta namenjeni predvsem požarni varnosti, zato morajo biti vedno dostopni in v brezhibnem stanju.

Brez soglasja izvajalca oziroma upravljavca zasebnega vodovoda se sme uporabljati voda iz hidranta samo za gašenje požarov in za odpravljanje posledic elementarnih nesreč. V teh primerih mora uporabnik v 24-urah po uporabi vode iz javnega hidranta pisno obvestiti izvajalca oziroma upravljavca zasebnega vodovoda o kraju uporabe, času odvzema vode in morebitnih pomanjkljivostih hidrantov.

Odvzem vode iz hidrantov je izjemoma dovoljen, vendar samo ob soglasju izvajalca javne službe oziroma upravljavca zasebnega vodovoda in na podlagi predhodno sklenjene pogodbe, v kateri se določijo pogoji odvzema in plačilo vodarine, tudi za naslednje namene:

1. čiščenje cest, ulic in trgov, izpiranje kanalov,
2. zalivanje parkov ter javnih nasadov,
3. za javne prireditve,
4. za polnjenje cistem za razvoz vode,
5. za utrjevanje cestišč in druga podobna gradbena dela.

Uporabnik mora po odvzemu vode pustiti hidrant v brezhibnem stanju in odgovarja za škodo, ki je nastala na hidrantu in vodovodnem omrežju po njegovi krivdi.

Določbe prejšnjega odstavka tega člena se ne uporabljajo za okvare ali poškodbe, ki nastanejo pri gašenju požarov in pri izvajanju drugih nalog zaščite, reševanja in pomoči ter zaščitnih ukrepov ob naravnih in drugih nesrečah.

Interni hidranti so del internega vodovoda objekta in morajo biti priključeni na vodovodno omrežje za odjemnim mestom. Vzdržuje jih uporabnik vode. Ob vsaki uporabi vode iz hidranta je uporabnik dolžan nemudoma poročati upravljavcu javnega vodovoda, in sicer o vzroku uporabe, času uporabe in porabljeni količini vode.

4. Uporaba priključka na javni vodovod

39. člen

Uporabnik ne sme prestavljati, zamenjati, popravljati ali kakorkoli posegati v priključka na javni vodovod in obračunskega vodomera.

40. člen

Uporabnik lahko poleg redne kontrole zahteva tudi izredno kontrolo točnosti obračunskega vodomera, če meni, da meritev redne kontrole ni pravilna. Če se pri izredni kontroli točnosti obračunskega vodomera ugotovi, da ta izkazuje porabo pitne vode izven dopustnih odstopanj, nosi stroške izredne kontrole točnosti vodomera izvajalec javne službe, v nasprotnem primeru pa uporabnik.

41. člen

Uporabnik ne sme prekiniti dobave pitne vode drugemu uporabniku ali s svojim ravnanjem onesnažiti pitne vode v interni vodovodni napeljavi.

42. člen

Stroške prve nabave in vgradnje obračunskega vodomera ter stroške celotne izvedbe novega priključka na javni vodovod nosi uporabnik.

Če uporabnik povzroči okvaro obračunskega vodomera, krije stroške njegovega popravila ali zamenjave.

43. člen

Stroške okvar nastalih na internem vodovodnem omrežju nosi uporabnik, razen če so okvare nastale po krivdi izvajalca javne službe.

5. Obveznosti izvajalcev del

44. člen

Izvajalci vzdrževalnih del in gradnje objektov druge gospodarske infrastrukture ter lastniki ali uporabniki zemljišč, v katerih poteka javni vodovod, morajo pri uporabi zemljišč, vzdrževanju ali gradnji infrastrukture zagotoviti, da ne pride do poškodb javnega vodovoda in priključkov na javni vodovod.

Pred pričetkom vzdrževalnih del ali gradnje iz prejšnjega odstavka mora izvajalec del iz prejšnjega odstavka o namestitvi izvajanja del najmanj trideset dni pred začetkom del pisno obvestiti izvajalca javne službe in pridobiti podatke o poteku javnega vodovoda z namenom uskladitve teh del.

Izvajalci del iz prvega odstavka tega člena morajo po zaključku vzdrževalnih del ali gradnje na svoje stroške vzpostaviti javni vodovod ali priključek na javni vodovod v prvotno stanje tako, da vsa dela opravijo pod nadzorom izvajalca javne službe in zemljišča vrnejo v prvotno stanje. Stroške nadzora nosi izvajalec del.

V primeru nastalih poškodb javnega vodovoda ali priključka na javni vodovod pri izvajanju del iz prvega odstavka tega člena je izvajalec del iz prvega odstavka tega člena dolžan naročiti popravilo ali odpravo poškodb pri izvajalcu javne službe in poravnati vse stroške popravila ali odprave poškodb.

VI. VIRI FINANCIRANJA JAVNE SLUŽBE

45. člen

Javna služba se financira iz:

- cene storitev javne službe,
- proračunskih sredstev občine,
- drugih virov.

Cene storitev javne službe se določa skladno s predpisi, ki urejajo oblikovanje cen storitev javne službe. Cene predlaga izvajalec javne službe z elaboratom o oblikovanju cen storitev javne službe, ki ga predloži občinskemu svetu v sprejem ozioroma potrditev.

VII. VRSTA IN OBSEG OBJEKTOV IN NAPRAV POTREBNIH ZA IZVAJANJE JAVNE SLUŽBE

46. člen

Za izvajanje javne službe se uporablja infrastruktura javne službe lokalnega pomena.

Infrastruktura javne službe lokalnega pomena na območju občine je sistem cevodovodov ter z njimi povezanih objektov in tehnoloških naprav (objekti s tehnološko, strojno in elektro opremo za zajem vode, črpanje in prečrpavanje, čiščenje in hranjenje vode), ki se povezujejo v sekundarno omrežje, primarno omrežje ali transportno omrežje, s pomočjo katerih se zagotavlja oskrba naselij ali delov naselij s pitno vodo kot to določajo predpisi, ki urejajo javno službo.

Objekti in naprave, namenjeni za izvajanje javne službe, so javno dobro.

Infrastruktura iz prvega odstavka tega člena, s katero upravlja izvajalec javne službe, obveznosti izvajalca javne službe glede upravljanja te infrastrukture in druga z infrastrukturo

povezana vprašanja, se podrobneje uredijo v pogodbi, ki jo skleneta občina in izvajalec javne službe.

Izvajalec javne službe mora ravnati z infrastrukturo javne službe lokalnega pomena v skladu s predpisi.

47. člen

Izvajalec javne službe prevzame novozgrajeni javni vodovodni sistem v najem in upravljanje, ko je pridobljeno uporabno dovoljenje in je izdelan izračun stroškov najema in upravljanja vodovodnega sistema, ki se prevzema.

Postopek prevzema v najem in upravljanje mora biti izveden in dokumentiran z zapisnikom o primopredaji, ki vsebuje dokumentacijo, evidence, knjigovodske podatke, blagajniške podatke, listine o lastništvu, podatke o terjatvah in dolgovih in ostale poslovne zadeve.

Najem in upravljanje novozgrajenih javnih vodovodnih sistemov se uredi s pogodbo.

VIII. SKLENITEV POGODBE O USTANOVITVI SLUŽNOSTNE PRAVICE VZDRŽEVANJA IN OBNAVLJANJA OBSTOJEČEGA JAVNEGA VODOVODA

48. člen

Pred izdajo soglasja k projektnim rešitvam ali soglasja za priključitev ali soglasja k priključitvi se med izvajalcem javne službe in prosilcem za izdajo teh soglasij sklene pogodba o ustanovitvi služnostne pravice vzdrževanja in obnavljanja obstoječega javnega vodovoda, v primeru, če se ugotovi, da javni vodovod poteka po zemljišču, ki je v lasti prosilcev teh soglasij.

Prosiliec za izdajo soglasja, mora pridobiti služnostno pravico za zemljišča, ki so v lasti drugih lastnikov.

IX. NADZOR

49. člen

Nadzor nad izvajanjem določb tega odloka izvaja organ občinske uprave Mestne občine Slovenj Gradec, pristojen za gospodarske javne službe. Nadzor je lahko reden ali izreden. Izredni nadzor se izvede na podlagi zahteve uporabnikov.

Nadzor nad izvajanjem določb tega odloka, katerih kršitev je opredeljena kot prekršek, opravlja inšpektorat občine, kolikor zakon ne določa drugače.

X. DOLOČBE O SANKCIJAH

50. člen

Z globo 1000 EUR se kaznuje za prekršek pravna oseba:

1. upravljavec javnega vodovoda, če ne zagotovi izvajanje določil tega odloka,

2. izvajalec del, ki pred začetkom del ne pridobi soglasja upravljavca javnega vodovoda, ter po zaključku na vodovodnem omrežju in napravah ne vzpostavi prvotnega stanja,

3. upravljavec zasebnega vodovoda, če ne zagotovi izvajanja določil tega odloka,

4. investitor, ki na vodovodnih napravah gradi, postavlja objekte ali nasipa material, ki lahko povzroči poškodbe na vodovodu ali ovira njegovo delovanje in vzdrževanje ali če spreminja niveleto terena nad vodovodom brez soglasja upravljavca javnega vodovoda in pod pogoji, ki jih le-ta določi.

Z globo 200 EUR se kaznuje za prekršek iz prvega odstavka tega člena odgovorna oseba pravne osebe ali odgovorna oseba samostojnega podjetnika posameznika.

Z globo 200 EUR se za prekršek iz tretje točke tega člena kaznuje posameznik.

51. člen

Z globo 800 EUR se kaznuje za prekršek pravna oseba, če

1. se ne priključi na javni vodovod v skladu z določili 9. in 10. člena tega odloka,

2. ne omogoči dostopa izvajalcu javne službe do javnega vodovoda in vodovodnega priključka z vodomernim mestom,

3. ne pridobi soglasja izvajalca javne službe v skladu z določilom 31. člena tega odloka,

4. ne zagotovi izvajalcu javne službe dostopa za opravljanje del na svojem zemljišču v zvezi z javnim vodovodom,

5. ne zagotovi izvajalcu javne službe dostopa do interne vodovodne napeljave zaradi pregleda, odvzemanja vzorcev vode ali meritve tlaka na omrežju,

6. izvajalcu javne službe ne zagotovi dostopa zaradi vzdrževanja, obnove, odčitavanja ter pregleda ali zamenjave obračunskega vodomera,

7. izvajalcu javne službe ne zagotovi dostopa zaradi izvajanja rednih vzdrževalnih del na vodovodnem priključku,

8. ne upošteva varčevalnih ukrepov iz objav v primeru motenj pri oskrbi s pitno vodo,

9. ne dovoli obnove vodovodnega priključka,

10. ne uredi vodomernega mesta v skladu z zahtevami izvajalcu javne službe,

11. ne dovoli prehoda za dostop do vodovodnega omrežja,

12. če uporabi vodo iz hidranta na javnem vodovodu v nasprotju z določili drugega odstavka 36. člena tega odloka,

13. če prestavi, zamenja ali popravi obračunski vodomern brez soglasja upravljavca javnega vodovoda,

14. če ne vgradi obračunskega vodomera v skladu z določili tega odloka.

Z globo 250 EUR se za prekršek iz prvega odstavka tega člena kaznuje samostojni podjetnik posameznik.

Z globo 250 EUR se za prekršek iz prvega odstavka tega člena kaznuje tudi odgovorna oseba pravne osebe ali odgovorna oseba samostojnega podjetnika posameznika.

Z globo 250 EUR se za prekršek iz prvega odstavka tega člena kaznuje posameznik.

XI. PREHODNE IN KONČNE DOLOČBE

52. člen

Podrobnejša vsebina o tehnični izvedbi in uporabi objektov in naprav za izvajanje javne službe je opredeljena v Pravilniku za projektiranje, tehnično izvedbo in uporabo javnega vodovodnega sistema, ki ga sprejme pristojni organ izvajalca javne službe.

Tehnični pravilnik se uskladi z določbami tega odloka v roku 3 mesecev od uveljavitve tega odloka.

53. člen

Ne glede na določila 47. člena tega odloka izvajalec javne službe prevzame obstoječe javne vodovodne sisteme na območju občine, ki obratujejo in še niso predani v najem in upravljanje, ko:

– je izdelan kataster obstoječega vodovoda,

– so zagotovljene zadostne količine in ustrezna kakovost vodnega vira oziroma priprava pitne vode in pridobljeno vodno dovoljenje,

– sistem izpolnjuje minimalne sanitarno-tehnične standarde,

– je izdelan program rekonstrukcije in avtomatizacije z oceno stroškov,

– je izdelan izračun stroškov najema in upravljanja vodovodnega sistema, ki se prevzema,

– so zagotovljena sredstva za rekonstrukcijo in avtomatizacijo,

– so vgrajeni obračunski vodomeri po zahtevah izvajalca javne službe,

– je določena enotna ali diferencirana cena, ki izvajalcu javne službe omogoča nemoteno upravljanje prevzetega vodovoda.

Rok za prevzem obstoječih javnih vodovodnih sistemov iz prejšnjega odstavka v najem in upravljanje je sedem let po uveljavitvi tega odloka.

54. člen

Občinski svet bo v roku šestih mesecev od uveljavitve tega odloka sprejel poseben predpis, s katerim bodo urejeni način in pogoji za prenos zasebnih vodovodov v last občine.

55. člen

Postopki za izdajo soglasij, začeti pred uveljavitvijo tega odloka, se dokončajo v skladu z določbami Odloka o oskrbi z vodo v Mestni občini Slovenj Gradec (Uradni list RS, št. 10/10).

56. člen

Z uveljavitvijo tega odloka preneha veljati Odlok o oskrbi s pitno vodo v Mestni občini Slovenj Gradec (Uradni list RS, št. 10/10).

57. člen

Ta odlok začne veljati petnajsti dan po objavi v Uradnem listu Republike Slovenije.

Št. 007-2/2016

Slovenj Gradec, dne 16. marca 2016

Župan

Mestne občine Slovenj Gradec

Andrej Čas l.r.

1062. Sklep o javni razgrnitvi dopolnjenega osnutka Odloka o občinskem lokacijskem načrtu poslovno-storitvene cone Slovenj Gradec – Ozare in severne obvoznice Stari trg

Na podlagi 60. in 61.a člena Zakona o prostorskem načrtovanju – ZPNačrt (Uradni list RS, št. 33/07, 70/08 – ZVO-1B, 108/09, 80/10 – ZUPUDPP, 43/11 – ZKZ-C, 57/12, 57/12 – ZUPUDPP-A, (109/12) in 76/14 – odl. US) in 29. člena Zakona o lokalni samoupravi (Uradni list RS, št. 94/07, 27/08 – uradno prečiščeno besedilo) ter na osnovi 16. člena Statuta Mestne občine Slovenj Gradec (Uradni list RS, št. 87/15 – uradno prečiščeno besedilo – Statut MOSG-UPB-2) je župan Mestne občine Slovenj Gradec sprejel

S K L E P

o javni razgrnitvi dopolnjenega osnutka Odloka o občinskem lokacijskem načrtu poslovno-storitvene cone Slovenj Gradec – Ozare in severne obvoznice Stari trg

1. člen

Javno se razgrne dopolnjen osnutek Odloka o občinskem lokacijskem načrtu poslovno-storitvene cone Slovenj Gradec – Ozare in severne obvoznice Stari trg, ki ga je izdelalo podjetje Urbis d. o. o., Jezdarska ulica 3, 2000 Maribor.

2. člen

Gradivo iz prejšnjega člena bo javno razgrnjeno v avli Mestne občine Slovenj Gradec, Šolska ulica 5, p. 2380 Slovenj Gradec, od vključno 11. aprila 2016 do vključno 11. maja 2016, v delovnem času občinske uprave.

V času javne razgrnitve bo občinska uprava organizirala javno obravnavo, ki bo organizirana v torek, 19. aprila 2016, ob 15.00 uri, v sejni sobi Mestne občine Slovenj Gradec, Šolska 5, 2380 Slovenj Gradec. O kraju in datumu javne razgrnitve in javne obravnave bo občinska uprava obvestila občane na krajevno običajen način.

3. člen

V okviru javne razgrnitve ima javnost pravico dajati pripombe in predloge na dopolnjen osnutek Odloka o občinskem

lokacijskem načrtu poslovno-storitvene cone Slovenj Gradec – Ozare in severne obvoznice Stari trg. Pripombe in predloge se lahko do vključno 11. maja 2016 dajo pisno na mestih javne razgrnitve kot zapis na Obrazec za pripombe na kraju razgrnitve, lahko se pošljejo na Urad župana Mestne občine Slovenj Gradec, Šolska 5, Slovenj Gradec ali posreduje na elektronski naslov rozalija.luznik@slovenjgradec.si (v rubriko "zadeva" navesti ključne besede "SD OLN Ozare"). Obrazec za pripombe je na voljo na mestu javne razgrnitve in na spletni strani Mestne občine Slovenj Gradec.

Mestna občina Slovenj Gradec bo v roku 30 dni proučila pripombe in predloge javnosti in do njih zavzela stališče. Zavzeto stališče do pripomb bo Mestna občina Slovenj Gradec objavila na svoji spletni strani.

Steje se, da je pri dajanju pripomb in predlogov z navedbo imena in priimka ali drugih osebnih podatkov dan pristanek za objavo teh podatkov v stališču, ki bo objavljeno na zgoraj navedeni spletni strani. Osebe, ki ne želijo, da se v stališču objavijo njihova imena in priimki ali drugi osebni podatki, morajo to posebej navesti.

4. člen

S tem naznanilom Mestna občina Slovenj Gradec o poteku javne razgrnitve in javne obravnave obvešča tudi vse lastnike nepremičnin na območju, ki ga obravnava dopolnjen osnutek.

5. člen

Ta sklep se objavi v Uradnem listu Republike Slovenije, na spletni strani Mestne občine Slovenj Gradec (<http://www.slovenjgradec.si>) ter na oglasni deski Mestne občine Slovenj Gradec.

Št. 350-0002/2014

Slovenj Gradec, dne 22. marca 2016

Župan
Mestne občine Slovenj Gradec
Andrej Čas l.r.

SLOVENSKA BISTRICA

1063. Sklep o začetku priprave sprememb in dopolnitev Odloka o lokacijskem načrtu obrtno stanovanjske cone ob RTP v Slovenski Bistrici

Na podlagi 57., 61.a in 96. člena Zakona o prostorskem načrtovanju (Uradni list RS, št. 33/07, 70/08 – ZVO-1B, 108/09, 80/10 – ZUPUDPP, 43/11 – ZKZ-C, 57/12, 57/12 – ZUPUDPP-A, 109/12, 76/14 – odl. US in 14/15 – ZUUJFO) ter 7. člena Statuta Občine Slovenska Bistrica (Uradni list RS, št. 55/10) je župan Občine Slovenska Bistrica sprejel

S K L E P

o začetku priprave sprememb in dopolnitev Odloka o lokacijskem načrtu obrtno stanovanjske cone ob RTP v Slovenski Bistrici

1. člen

(Splošno)

S tem sklepom župan Občine Slovenska Bistrica določa začetek in način priprave sprememb in dopolnitev lokacijskega načrta obrtno stanovanjske cone ob RTP v Slovenski Bistrici (v nadaljnjem besedilu: spremembe in dopolnitve LN).

V veljavi je Odlok o lokacijskem načrtu obrtno stanovanjske cone ob RTP v Slovenski Bistrici (Uradni list RS, št. 70/05 in 57/12).

Spremembe in dopolnitve LN se pripravijo v skladu z Zakonom o prostorskem načrtovanju (ZPNačrt) (Uradni list RS, št. 33/07, 70/08 – ZVO-1B, 108/09, 80/10 – ZUPUDPP, 43/11 – ZKZ-C, 57/12, 57/12 – ZUPUDPP-A, 109/12, 76/14 – odl. US in 14/15 – ZUUJFO), Pravilnikom o vsebini, obliki in načinu priprave občinskega podrobnega prostorskega načrta (Uradni list RS, št. 99/07) ter ostalimi podzakonskimi predpisi.

2. člen

(Ocena stanja in razlogi za pripravo sprememb in dopolnitev LN)

Območje LN leži v jugovzhodnem delu mesta Slovenska Bistrica ob avtocesti in je namenjeno gradnji obrtnih, stanovanjskih in obrtno stanovanjskih objektov. Investitor Miduš d.o.o., katerega proizvodnja dejavnost je locirana na predmetnem območju, potrebuje za zagotavljanje ustreznih delovnih pogojev dodatne delovne, skladiščne površine. Ker obstoječa določila Odloka o lokacijskem načrtu obrtno stanovanjske cone ob RTP v Slovenski Bistrici, ne dopuščajo predvidene dozidave, je potrebno pristopiti k spremembi grafičnega in tekstualnega dela veljavnega odloka.

3. člen

(Pravna podlaga za pripravo sprememb in dopolnitev LN)

Pravna podlaga za pripravo sprememb in dopolnitev LN je ZPNačrt in ostali podzakonski predpisi.

Ker se predvidene spremembe in dopolnitve nanašajo samo na posamične posege v prostor, ki ne vplivajo na celovitost prostorskih ureditev, se postopek skladno z 61.a členom ZPNačrt vodi po skrajšanem postopku.

4. člen

(Določitev območja)

Ureditveno območje sprememb in dopolnitev LN obsega parc. št. 2335, k.o. Slovenska Bistrica.

5. člen

(Način pridobitve strokovnih rešitev)

Ker gre za spremembe tekstualnega dela, ki se nanašajo na posamične spremembe in dopolnitve pogojev odloka, pridobitev posebnih strokovnih rešitev ni predvidena.

6. člen

(Roki izdelave sprememb in dopolnitev LN)

Za pripravo sprememb in dopolnitev LN so opredeljeni naslednji okvirni roki:

	AKTIVNOST	ROK IZDELAVE
1.	priprava dopolnjenega osnutka	po objavi sklepa v Uradnem listu RS
2.	pridobivanje smernic pristojnih nosilcev urejanja prostora	15 dni
3.	izdelava dopolnjenega osnutka	15 dni po pridobitvi smernic
4.	javna razgrnitev dopolnjenega osnutka	prične 7 dni po objavi javne razgrnitve in traja 15 dni
5.	javna obravnava	v času javne razgrnitve
6.	stališča do morebitnih pripomb in predlogov iz javne razgrnitve in javne obravnave	do 30 dni od zaključka javne razgrnitve
7.	izdelava predloga akta	15 dni po sprejemu stališč
8.	pridobivanje mnenj nosilcev urejanja prostora	15 dni
9.	priprava usklajenega predloga akta in sprejem na občinskem svetu	na prvi seji občinskega sveta po pridobitvi mnenj
10.	objava sprejetega akta	po sprejemu na seji OS

7. člen

(Nosilci urejanja prostora in drugi udeleženci v postopku priprave sprememb in dopolnitev LN)

V postopek priprave sprememb in dopolnitev LN bodo vključeni naslednji nosilci urejanja prostora:

- Ministrstvo za okolje in prostor, Agencija RS za okolje, Urad za upravljanje z vodami, Krekova 17, 2000 Maribor
- Zavod za varstvo kulturne dediščine Slovenije, OE Maribor, Slomškov trg 6, 2000 Maribor
- Ministrstvo za obrambo, Uprava RS za zaščito in reševanje, Vojkova c. 61, 1000 Ljubljana
- Ministrstvo za obrambo, Direktorat za logistiko, Sektor za gospodarjenje z nepremičninami, Vojkova cesta 61, 1000 Ljubljana
- Elektro Maribor, d.d., Vetrinjska 2, 2000 Maribor
- Eles d.o.o., Hajdrihova ulica 2, 1000 Ljubljana
- Občina Slovenska Bistrica, Kolodvorska 10, Slovenska Bistrica
- Telekom Slovenije d.d., Titova c. 38, 2000 Maribor
- Komunala Slovenska Bistrica d.o.o., Pohorski bataljon 12, 2310 Slovenska Bistrica
- Ministrstvo za infrastrukturo, Direkcija RS za ceste, Sektor za upravljanje, vzdrževanje in varstvo cest, območje Maribor, Ulica Vita Kraigherja 5, 2000 Maribor
- DARS, Družba za avtoceste v Republiki Sloveniji d.d., Ulica XIV. divizije 4, 3000 Celje
- drugi organi in organizacije, kolikor bi se v postopku izkazalo, da so tangirani.

8. člen

(Obveznosti v zvezi s financiranjem priprave sprememb in dopolnitev LN)

Finančna sredstva za pripravo sprememb in dopolnitev LN in dodatnih strokovnih gradiv, ki bi jih še zahtevali posamezni nosilci urejanja prostora, zagotovi pobudnik oziroma naročnik sprememb in dopolnitev LN, MIDUŠ d.o.o., Livadna ulica 10, 2310 Slovenska Bistrica.

9. člen

(Veljavnost in objava sklepa)

Ta sklep se objavi v Uradnem listu Republike Slovenije in na svetovnem spletu ter stopi v veljavo naslednji dan po objavi v Uradnem listu Republike Slovenije.

Št. 3505-1/2016-2-1032

Slovenska Bistrica, dne 21. marca 2016

Župan
Občine Slovenska Bistrica
dr. Ivan Žagar l.r.

SVETI JURIJ OB ŠČAVNICI

1064. Odlok o spremembi in dopolnitvi Odloka o ustanovitvi javnega vzgojno-izobraževalnega zavoda Osnovna šola Sv. Jurij ob Ščavnici

Na podlagi 15. člena Statuta Občine Sveti Jurij ob Ščavnici (Uradni list RS, št. 45/14) je Občinski svet Občine Sveti Jurij ob Ščavnici na 11. redni seji dne 16. 3. 2016 sprejel

ODLOK

o spremembi in dopolnitvi Odloka o ustanovitvi javnega vzgojno-izobraževalnega zavoda Osnovna šola Sv. Jurij ob Ščavnici

1. člen

Za drugim odstavkom 15. člena Odloka o ustanovitvi javnega vzgojno-izobraževalnega zavoda Osnovna šola Sv. Jurij

ob Ščavnici (Uradni list RS, št. 48/11) se doda novi stavek, ki se glasi »Pravila o delovanju zavoda potrdi ustanovitelj«.

2. člen

Pri deveti alineji 17. člena se za besedo »sprejema« črta »zaključno poslovno in finančno poročilo« ter nadomesti »letno poročilo zavoda«.

Za sedemnajsto alinejo se doda nova osemnajsta alineja, ki se glasi »sprejme finančni načrt zavoda in realizacijo finančnega načrta«.

3. člen

V 29. členu se za stavkom: »Strokovni organi v zavodu so učiteljski in vzgojiteljski zbor, oddelčni učiteljski in vzgojiteljski zbor, razredniki in strokovni aktivni« dopolni z besedo »ter programski učiteljski zbor«.

4. člen

V prvem odstavku 30. člena se za besedo »Vzgojiteljski, učiteljski« črta »oziroma predavateljski« zbor sestavljajo strokovni delavci zavoda.

V drugem odstavku 30. člena se za besedo »vzgojiteljski, učiteljski« črta »oziroma predavateljski« zbor:

5. člen

Besedilo dosedanjega 39.b člena se črta v celoti ter dopolni z besedilom »O razporeditvi presežka prihodkov nad odhodki ugotovljenem v letnem poročilu odloča ustanovitelj«.

6. člen

Ta odlok začne veljati naslednji dan po objavi v Uradnem listu Republike Slovenije.

Št. 600-0004/2011-006

Sv. Jurij ob Ščavnici, dne 16. marca 2016

Župan
Občine Sveti Jurij ob Ščavnici
Miroslav Petrovič l.r.

ŠALOVCI

1065. Sklep o višini letnega povračila za najem groba in vzdrževanje pokopališča

Na podlagi 16. člena Statuta Občine Šalovci (Uradni list RS, št. 38/06) in 39. člena Odloka o pokopališki in pogrebni dejavnosti ter urejanju pokopališč in o pokopališkem redu na območju Občine Šalovci (Uradni list RS, št. 51/09) je Občinski svet Občine Šalovci na 12. redni seji dne 30. marca 2016 sprejel

SKLEP

o višini letnega povračila za najem groba in vzdrževanje pokopališča

1. člen

Letno povračilo za najem groba in vzdrževanje pokopališča za leto 2016 znaša z DDV-jem:

- za enojni, otroški in žarni grob 18,00 EUR
- za dvojni grob 22,00 EUR.

2. člen

Letno povračilo se poravnava v roku 30 dni po plačilnem nalogu na račun Občine Šalovci. Plačilne naloge izstavi občinski pristojni organ.

3. člen

Zbrana sredstva iz 1. člena tega sklepa se namensko uporabljajo za vzdrževanje in urejanje pokopališč in mrljskih vežic.

4. člen

Ta sklep začne veljati z dnem objave v Uradnem listu Republike Slovenije, uporablja pa se od 1. 1. 2016.

Št. 354-5/2016-1

Šalovci, dne 30. marca 2016

Župan
Občine Šalovci
Iztok Fartek l.r.

ŠMARJEŠKE TOPLICE**1066. Zaključni račun proračuna Občine Šmarješke Toplice za leto 2015**

Na podlagi tretjega odstavka 98. člena Zakona o javnih financah (Uradni list RS, št. 11/11 – uradno prečiščeno besedilo, 14/13 – popr., 101/13, 55/15 – Zfisp in 96/15 – ZIPRS1617) in 32. člena Statuta Občine Šmarješke Toplice (Uradni list RS, št. 21/07, 33/11) je občinski svet na 14. redni seji dne 29. 3. 2016 sprejel

ZAKLJUČNI RAČUN
proračuna Občine Šmarješke Toplice za leto 2015

1. člen

Sprejme se zaključni račun proračuna Občine Šmarješke Toplice za leto 2015.

2. člen

Zaključni račun proračuna Občine Šmarješke Toplice za leto 2015 sestavljajo splošni in posebni del. V splošnem delu je podan podrobnejši prikaz predvidenih in realiziranih prihodkov in odhodkov oziroma prejemkov in izdatkov iz bilance prihodkov in odhodkov, računa finančnih terjatev in naložb ter računa financiranja, v posebnem delu pa prikaz predvidenih in realiziranih odhodkov in drugih izdatkov proračuna Občine Šmarješke Toplice za leto 2015. Sestavni del zaključnega računa je tudi načrt razvojnih programov, v katerem je podan prikaz podatkov o realizaciji posameznih projektov v letu 2015.

3. člen

Zaključni račun proračuna Občine Šmarješke Toplice za leto 2015 se objavi v Uradnem listu Republike Slovenije.

Št. 450-0004/2015-22

Šmarjeta, dne 29. marca 2016

Županja
Občine Šmarješke Toplice
mag. Bernardka Krnc l.r.

1067. Odlok o občinskem podrobnem prostorskem načrtu turistično storitvena gospodarska cona Dolenje Kronovo

Na podlagi 61. in 56.a člena Zakona o prostorskem načrtovanju – ZPNačrt (Uradni list RS, št. 33/07, 70/08 – ZVO-1B, 108/09, 80/10 – ZUPUDPP, 43/11 – ZKZ-C, 57/12, 57/12 – ZUPUDPP-A, (109/12), 76/14 – odl. US in 14/15 – ZUUJFO) in 17. člena Statuta Občine Šmarješke Toplice (Uradni list RS,

št. 21/07, 33/10) je Občinski svet Občine Šmarješke Toplice na 14. redni seji dne 29. marca 2016 sprejel

ODLOK

o občinskem podrobnem prostorskem načrtu
turistično storitvena gospodarska cona
Dolenje Kronovo

1.1 Splošne določbe

1. člen

(predmet odloka)

S tem odlokom se sprejme Občinski podrobni prostorski načrt turistično storitvena gospodarska cona Dolenje Kronovo (v nadaljevanju: OPPN TSGC Dolenje Kronovo, OPPN ali akt), ki ga je izdelala Struktura, arhitekturna delavnica forme/vsebine d.o.o. Odlok je pravna podlaga za izdajo dovoljenj za posege v prostor na območju urejanja. Izdelan je na podlagi Odloka o Občinskem prostorskem načrtu Občine Šmarješke Toplice (Uradni list RS, št. 91/12).

2. člen

(vsebina akta)

OPPN vsebuje:

- | | |
|--|----------|
| 1.0 Besedilo | |
| 1.1 Splošne določbe | |
| 1.2 Opis prostorske ureditve | |
| 1.3 Umestitev načrtovane ureditve v prostor po gradbenih enotah (GE) | |
| 1.4 Zasnova gospodarske javne infrastrukture, pogoji priključevanja in grajeno javno dobro | |
| 1.5 Rešitve in ukrepi za celostno ohranjanje kulturne dediščine | |
| 1.6 Rešitve in ukrepi za varovanje okolja, naravnih virov in ohranjanje narave | |
| 1.7 Rešitve za obrambo ter varstvo pred naravnimi nesrečami in požarno varstvo | |
| 1.8 Dopustna odstopanja in etapnost gradnje | |
| 1.9 Drugi pogoji izvedbe projekta in posegov v prostor, parcelacija | |
| 1.10 Prehodne in končne določbe | |
| 2.0 Kartografski del – karte | |
| 2.1 Prikaz stanja v prostorskih aktih | |
| 2.1.1 Izsek iz Odloka o OPN Občine Šmarješke Toplice | M 1:2000 |
| 2.1.2 Geodetski načrt | M 1:2000 |
| 2.2 Načrt umestitve načrtovane ureditve v prostor | |
| 2.2.1 Prikaz vplivov in povezav s sosednjimi območji | M 1:7500 |
| 2.2.2 Prikaz predvidenih rušitev stavb in infrastrukture | M 1:2000 |
| 2.2.3 Urbanistično arhitektonska ter krajinska zasnova | M 1:2000 |
| 2.2.4 Zakoličbeni načrt | M 1:2000 |
| 2.2.5 Zasnova ureditve omrežja gospodarske javne infrastrukture | |
| 2.2.5.1 Zasnova ureditve omrežja energetske, komunalne in komunikacijske infrastrukture | M 1:2000 |
| 2.2.5.2 Zasnova ureditve prometne infrastrukture | M 1:2000 |
| 2.2.5.3 Profili javnega prostora | M 1:100 |

- 2.2.6 Načrt členitve površin s prikazom površin grajenega javnega dobra M 1:2000
- 2.2.7 Vplivno območje v času gradnje M 1:2000
- 2.2.8 Prikaz ukrepov za izvajanje dejavnosti varstva pred naravnimi nesrečami in drugimi nesrečami ter zagotavljanje požarne varnosti M 1:2000
- 2.3.1 Vplivno območje v času obratovanja M 1:2000
- 2.3.2 Prikaz podrobne namenske rabe prostora M 1:2000
- 3.0 Priloge
- 3.1 Izvleček iz hierarhično nadrejenega prostorskega akta
- 3.2 Prikaz stanja prostora
- 3.3 Strokovne podlage
- 3.4 Smernice in mnenja nosilcev urejanja prostora
- 3.5 Obrazložitev in utemeljitev prostorske ureditve
- 3.6 Povzetek za javnost

3. člen

(uporabljeni izrazi, pojmi in okrajšave)

(1) V tem aktu uporabljeni izrazi in pojmi so razloženi v 2. členu Zakona o prostorskem načrtovanju (v nadaljevanju: ZPNačrt, Uradni list RS, št. 33/07, 70/08 – ZVO-1B, 108/09, 80/10 – ZUPUDPP, 43/11 – ZKZ-C, 57/12, 57/12 – ZUPUDPP-A, (109/12), 76/14 – odl. US in 14/15 – ZUUJFO), v 2. členu Zakona o graditvi objektov (v nadaljevanju: ZGO-1, Uradni list RS, št. 102/04 – uradno prečiščeno besedilo, 14/05 – popr., 92/05 – ZJC-B, 93/05 – ZVMS, 111/05 – odl. US, 126/07, 108/09, 61/10 – ZRud-1, 20/11 – odl. US, 57/12, 101/13 – ZDavNepr, 110/13 in 19/15), v 5. členu Uredbe o prostorskem redu Slovenije (Uradni list RS, št. 122/04), v 2. točki Odloka o strategiji prostorskega razvoja Slovenije (Uradni list RS, št. 76/04) in v 3. členu Uredbe o mejnih vrednostih kazalcev hrupa v okolju (Uradni list RS, št. 105/05, 34/08, 109/09, 62/10) ter Pravilniku o vsebini, obliki in načinu priprave občinskega podrobnega prostorskega načrta (Uradni list RS, št. 99/07 – v nadaljevanju tudi Pravilnik OPPN). V aktu pa se uporabljajo tudi naslednje okrajšave oziroma naslednje razumevanje izrazov ter pojmov:

- AC – avtocesta
- EKO – elektronska komunikacijska omrežja
- EPO – ekološko pomembno območje
- EMS – elektromagnetno sevanje
- DC – državna cesta
- GE – gradbene enote
- GJI – gospodarska javna infrastruktura
- GJD – grajeno javno dobro
- MSC – stopnja lestvice protipotresne varnosti Marcalli-Cancan-Seiberg
- NEP – neto etažna površina
- OPN – Občinski prostorski načrt Občine Šmarješke Toplice
- OU OPPN – območje urejanja OPPN TSGC Dolenje Kronovo
- PM – parkirno mesto
- PGD – projekt za pridobitev gradbenega dovoljenja
- PNRP – podrobnejša namenska raba prostora po ZPNačrt
- PE – prostorska enota
- PZI – projekt za izvedbo
- RC – regionalna cesta
- RS – Republika Slovenija
- SVPH – stopnja varstva pred hrupom
- TK – telekomunikacije (e, i, o)
- TP – transformatorska postaja
- TSGC – turistično storitvena gospodarska cona Dolenje Kronovo

(2) Kadar je v aktu uporabljen izraz »praviloma« le-ta pomeni, da je treba upoštevati določila odloka, vendar pa v primeru, da to zaradi utemeljenih razlogov in omejitev ni možno, se lahko izvede tudi v skladu z ugotovljenimi razlogi. Takšno odstopanje od določil tega odloka pa je potrebno posebej obrazložiti in utemeljiti v vodilni mapi oziroma v postopku za pridobitev upravnega dovoljenja za poseg v prostor.

1.2 Opis prostorske ureditve

4. člen

(lega, razmerja s sosednjimi naselji, opis stanja)

(1) Glede na lego v širšem prostoru ureditev OPPN odločilno določa glavni vstop v prostor Občine Šmarješke Toplice. Hkrati je, kot del kulturne krajine Kronovega v ambientu Krke, tudi del naselja Kronovo. Osrednji del naselja Dolenje Kronovo se nahaja na vzhodni oziroma jugovzhodni strani OU. Ta je danes v urbanističnem smislu, v razmerju naselij in odprte krajine nekakšen »ostanek« prostora, vpet med prometne koridorje – avtocesto na zahodni strani, avtocestni priključek na jugozahodni strani, krožišče na jugu in regionalno cesto z avtobusnim postajališčem na vzhodni strani.

(2) Vas Dolenje Kronovo sestavljajo pretežno kmečka gospodarstva in bivalne enote z nekaj centralnimi dejavnostmi za lokalne potrebe. Naselbinsko telo vasi ima ohranjene izvirne principe notranje organizacije gradbenih enot, javnice prostora, prepoznavno mejo naselja, stavbna struktura pa ima ponekod še tudi značilnosti lokalnega stavbarstva na podeželju. Drugi poselitveni fragmenti vasi Kronovo na vzhodni in južni strani, ki so degradacije, potrebne sanacije, pa mejijo na samo OU OPPN.

(3) V naravi so v OU kmetijska zemljišča – njive in travniki, v severozahodnem vogalu območja pa se tik ob avtocesti nahaja gruča visokih dreves – iglavcev. Stavb v območju ni, čezenj pa poteka primarni državni plinovod. Zahodni rob OU OPPN meji na državno cesto Kronovo – Dolenje Kronovo, na relaciji med Otočcem in Belo Cerkvijo. Pretežni del ostale komunalne opreme je do OU OPPN tudi že pripeljan. V OPN Občine Šmarješke Toplice je OPPN opredeljen med drugim z namensko rabo območja centralnih dejavnosti (severni del) ter območja proizvodnih dejavnosti (osrednji in južni del) in z mejo OU.

5. člen

(območje urejanja)

(1) OU obsega 10,3 ha zemljišč z naslednjimi parcelnimi številkami: 265/1, 270/1, 270/2, 270/5, 280/1, 299/1, 300/2, 301/2, 311/2, 1401/3, 1402/6, 1412/91, 1412/90, 1420/3, 297/4, 1412/40, 296/1, 1401/5, 293/1, 292/1, 300/7, 1412/39, 1412/38, 300/8, 291/2, 291/1, 290/1, 279/1, 289/3, 1412/37, 1412/36, 288/3, 286/3, 1412/34, 1412/33, 285/3, 1412/32, 283/3, 1412/31, 1412/30, 1412/29, 282/3, 318/46, 318/45, 278/1, 277/1, 276/1, 275/1, 1411/1, 274, 273, 272, 271, 269, 267, 266/1, 264/1, 270/3, 311/2, vse k.o. Družinska vas.

(2) Z gradnjo gospodarske javne infrastrukture bodo zunaj območja urejanja tangirana zemljišča naslednjih parc. št.: 1412/60, 270/4, 1412/84, 1412/83, 1412/81, 1412/82, 275/2, 276/3, 277/3, 305/1, 361/2, 361/4, 361/9, 361/11, 1412/16, 1412/19, 1412/24, 1412/25, 1412/27, 1412/67, 1412/68, 1412/88, 1412/89, 1412/79, 296/2, 1401/4, 1412/16, 1412/59, 1412/57, 1412/85, 270/5, 1412/105, 1412/57, 1412/56, 1412/71, 1412/74, 1412/75, 1312/76, 1412/61, 1412/108, 1412/109, 1406/3, 1412/73, 1412/72, 290/2, 263/1, 276/2, 277/2, 278/2, 279/2, 290/2, 298/2, 230, 231, 243, 245, 248, 249, 250, 251, 253/1, 253/2, 254/1, 254/2, 258/1, 256, 258/2, 259/1, 260, 1406/5, vse v k.o. Družinska vas.

(3) OPPN je določen z EUP DOK-OPPNa v OPN. Za ureditev GJI izven OU OPPN zajema še del EUP z oznakami AC-DPN1, DOK-1b in OPR-7.

6. člen

(namen ureditve)

(1) Območje je namenjeno celoviti prostorski ureditvi za razvoj – turizma, storitev in manjših proizvodnih kapacitet. Cilj ureditve je vzpostavitev dodatnih pogojev za razvoj gospodarstva in ustvarjanje novih delovnih mest v občini. Skladno z namenom, načrtovanim obsegom in značajem predvidenih dejavnosti se s tem aktom aktivira eden ključnih razvojno prostorskih potencialov občine.

(2) S tem aktom se skladno s 56.a členom ZPNačrt za načrtovano prostorsko ureditev spremeni podrobna namenska raba prostora brez predhodne spremembe OPN.

7. člen

(pravni obseg akta, dopustne vrste gradenj)

(1) Akt določa merila in pogoje urejanja javnega prostora in GJI (poglavje 1.4) in merila in pogoje urejanja, vključno z dopustnimi dejavnostmi gradbenih enot (GE, v poglavju 1.3). V skladu s podrobnejšimi merili in pogoji urejanja so v OU OPPN dopustni: gradnja novih objektov, dozidava, nadzidava objektov, rekonstrukcija objektov, odstranitev objektov, vzdrževanje objektov in v zvezi z urejanjem zunanjih površin, vse v skladu s predpisi o graditvi objektov, ter sprememba namembnosti objektov, kadar je nova namembnost skladna z predvideno namembnostjo in dopustnimi dejavnostmi v posamezni GE. Dopustne so tudi vse druge vrste posegov v prostor v skladu z ZGO-1 in drugimi predpisi v zvezi s posegi v prostor.

(2) Posegi na zemljišča izven OU OPPN, ki so po svoji naravi začasni posegi med gradnjo, (npr. nujna zemeljska dela, navezave na obstoječo GJI, ureditve začasnih dostopov ipd.), so dopustni, če niso v neskladju z drugimi določili OPN.

1.3 Umestitev načrtovane ureditve v prostor*1.3.1 Vplivi in povezave s sosednjimi območji*

8. člen

(vplivi in povezave prostorskih ureditev s sosednjimi območji)

OU OPPN leži v južnem delu občine, na prometno najpomembnejši vstopni lokaciji. Neposreden priključek na avtocesto omogoča izredno ugodno prometno lego in vpetost v mednarodni prostor, kvalitetne povezave z regionalnim središčem Novo mesto in drugimi lokalnimi ter občinskimi središči kot so Otočec, Šentjernej, Škocjan, Bela Cerkev in Šmarjeta. Značaj lokacije je na poseben način povezan s sosedstvom turističnega naselja Šmarješke Toplice, infrastrukturno in lokalno prometno pa je določena z ureditvami vzdolž regionalne ceste

1.3.2 Zasnova ureditve in rešitve načrtovanih objektov in površin

9. člen

(zasnova urbanistično arhitekturne ureditve območja)

Organizacija prostora

(1) Urbanistično zasnovo ureditve določajo izhodiščni elementi prostora: rob naselja Dolenje Kronovo, bližina avtoceste, geomorfologija in trasi plinovoda ter daljnovoda. Na podlagi programske opredelitve je OU OPPN notranje členjeno na gradbene enote (GE). GE sorodnih programov so organizirane v treh funkcionalnih sklopih – tipih GE. Prometno funkcionalno je območje organizirano na središčni prečni osi (ulica A) iz RC ter na njej pravokotni ulici B, z odvodom na RC na severnem delu. Geometrija tlorisne ureditve daje prednost minimaliziranju prometnih površin na pretežno ravnem platoju v odnosu do oblikovanja geomerfoloških danosti mikroambienta.

Razvoj programov, coniranje

(2) Sorodne dejavnosti se organizirajo v naslednjih funkcionalnih sklopih (tipih GE):

– tip GE A: storitve – na pomensko ambientalno in prometno najugodnejših legah z mestotvornimi vsebinami – trgovske, storitvene, servisne in poslovne dejavnosti ob regionalni cesti;

– tip GE B: proizvodne, servisne in obrtne dejavnosti, transport in logistika – v južnem delu in območju vzdolž avtoceste;

– tip GE C: zelene ureditve s parkirišči za avtodome in otroškim igriščem v severnem delu.

Stavbna struktura gospodarske cone

(3) Celovitost ureditve stavbne strukture določajo elementi regulacije, ki izhajajo iz opredeljenih strukturnih osi, usklajene višine stavb na skupni ravnini ureditve z oblikovanjem streh ter členitev območja na funkcionalne sklope. Tako so posamezne stavbe le gradniki prostorske strukture celotne ureditve, dopolnjujejo jo zelene ureditve in ureditve javnega prostora.

(4) Stavbna struktura naj bo elementarnih geometrijskih oblik, praviloma z ortogonalnimi ravninami, organizirana na enotni mreži gradbenih linij, v tlorisnem modulu 5,0 m in izhodiščno najmanjšo dimenzijo 20 m. Opredeljene ima osnovne volumne glavnih stavb (1. faza) in možne rasti (2. in naslednje faze). Fazno naj bo organizirana glede na najpomembnejši javni prostor in locirana na določene enotne gradbene linije oziroma do določenih gradbenih meja (karta 2.2.3.).

Javni prostor

(5) Tlakovani javni prostor v OU OPPN obsega le prometne površine in sprehajalne površine v parkovni ureditvi. Navezane so na prometne površine DC Kronovo – Dolenje Kronovo. Javni prostor prometnih, ne-peščenih površin naj bo urejen v skladu s standardi varnega odvijanja prometa, prostor pešca pa oblikovan v merilu pešca s kvalitetno in celovito ambientalno urbano opremo. Ulica 1 (a, b) in 2 (a, b) naj se z obodno strukturo glavnih stavb, skupaj z ureditvijo obodnih GE v primarnem delu, oblikujeta kot klasični ulici v merilu pešca.

Zeleni sistem

(6) OU OPPN je v odprti krajini vizualno izpostavljeno. Z izravnavo terena in oblikovanjem urbanih zelenih površin ter zasaditvami – zelenimi zavesami naj se mehčajo razmerja med urbanih površinami ter stavbami in odprto krajino v pomembnejših vedutah. Prevladujejo naj košene zelenice. Zasaditev visokoraslega drevja in siceršnja hortikultura ureditev naj se vzpostavi vzdolž RC, ob trasi obstoječega plinovoda in na severnem delu, kjer so predvidene parkovne ureditve z otroškim igriščem. Zasaditev dreves naj se konceptualno izvede predvsem v valovitih linijah, te se ponekod razširijo. Tako naj se simulira npr. brežine in predvsem obvodno vegetacijo, ki je v tej kulturni krajini pogosta. Del obstoječe gruče visokih dreves v zahodnem delu naj se po možnosti ohranja in vključi v zeleno ureditev.

1.3.3 Splošna merila in pogoji urejanja gradbenih enot (GE)

10. člen

(uvod)

Splošna merila in pogoji v nadaljevanju določajo organizacijo GE in stavb na njih, opredelitve zunanjega prostora, oblikovanje stavb, oblikovanje zunanjih ureditev, parkiranje, dopustne enostavne in nezahtevne objekte in priključevanje na gospodarsko javno infrastrukturo. Posebna merila in pogoji urejanja GE, ki so opredeljena po tipih GE pa določajo namembnost prostora, dopustne vrste stavb in eventualno druge posebnosti GE.

11. člen

(splošna merila organizacije GE)

Gradbena enota (GE) – pojasnilo pojma

(1) GE je zaokrožen prostor zemljišč ene ali več parcel s tesnimi funkcionalnimi povezavami, skupnim upravljanjem, s skupnimi priključki na GJI in soodvisno stavbno strukturo in drugimi objekti zunaj območja javnega prostora.

Organizacija prostora in urbanistično oblikovanje GE

(2) Ob najpomembnejši ulici (karta 2.2.5.2) naj se:

– na grafično opredeljeni gradbeni liniji (tip GE A) in opredeljeni lokaciji oziroma do gradbene meje (oboje karta 2.2.3.) naj se z glavno fasado in glavnim vhodom v stavbo vzpostavi glavna stavba,

– v glavni stavbi naj se organizirajo najpomembnejše dejavnosti GE, kot so javni prostori (lokali ipd.) in upravne ter poslovne vsebine,

– organizira (en) uvoz.

(3) Na GE se izmed stavb lahko najprej gradi (s prvim gradbenim dovoljenjem) le glavna stavba (ali več njih). V primerih GE, kjer je določena le gradbena meja se stavbe gradijo na eni od gradbenih meja po načelu gradnje na gradbeni liniji.

Primarni, sekundarni in terciarni del GE, hierarhija stavb na GE

(4) Primarni del GE je pas GE, ki meji na najpomembnejši javni prostor ulice (v hierarhiji na karti 2.2.5.1), kot ga določa globina glavne stavbe. Razmerje med GE in najpomembnejšim javnim prostorom, na katerega GE meji s programom, arhitekturnim oblikovanjem in umestitvijo v prostor določa glavna stavba. Zato se v primarnem delu GE lahko vzpostavi le glavna stavba. Programi na GE, ki so vezani na obiskovalce, na javne površine (lokali ipd.), so lahko umeščeni le v glavni stavbi.

(5) V prostoru med gradbeno linijo glavne stavbe in najpomembnejšo ulico je poljavni prostor v zasebnem lastništvu in z javnimi funkcijami. Gradnja stavb v njem ni dovoljena, pač pa le gradnja sekundarnih kubusov glavnih stavb, kot so nadstreški, vetrolovi ipd. v širini do 3,0 m in v višini do največ 4,0 m.

(6) V vseh prostorih med gradbenimi linijami in gradbenimi mejami gradnja objektov ni dovoljena. Gradbene linije in gradbene meje so tako hkrati tudi meje vseh objektov, vključno z ograjami, robniki in vsemi drugimi nadzemnimi objekti – lahko le za gradbeno linijo oziroma gradbeno mejo. V tem vmesnem prostoru (na karti 2.2.3 označen z belo barvo) so dovoljene le tlakovane ureditve ali ozelenitve v nivoju javnega prostora in parkiranje osebnih vozil.

(7) Sekundarni del GE je prostor med primarnim delom GE in mejo OU oziroma del GE izven primarnega dela. Parkiranje naj se praviloma organizira v sekundarnem delu GE.

Poljavni prostor

(8) Del primarnega dela GE ob ulicah 1a, 1b, 2a in 2b, prikazanih na karti 2.2.6 med javnim prostorom (gradbeno linijo ali gradbeno mejo) in glavno stavbo je poljavni prostor. Ta naj se praviloma oblikuje brez fizičnih ovir, prilagojen merilu in uporabi pešcev.

Omejitve gradnje in dejavnosti na podlagi varstvenih režimov

(9) Pri načrtovanju gradnje objektov in izvajanju dejavnosti na GE se upoštevajo določila iz predpisa o zaščiti vodnih virov ter določila tega akta iz 32. člena, ki se nanašajo na širši oziroma vplivni pas vodozbirnega območja.

12. člen

(stavbe na GE, glavna stavba)

Organizacija stavb na GE

(1) Organizacijo stavb na gradbeni enoti določajo gradbene linije, gradbene meje, modul velikosti in odmiki od meja GE oziroma parcelnih meja ter prva faza gradnje glavne stavbe. Gradbena linija je v grafičnem delu akta opredeljena regulacijska črta, na katero se pri novogradnjah in nadomestnih gradnjah s celotno dolžino umeščajo glavne fasade vseh stavb, ki mejijo na javni prostor. Gradbena meja je linija, do katere smejo segati nadzemni deli stavb – slednji naj bodo zgrajeni na njej (po principu gradbene linije) ali pa od nje odmaknjeni 4,0 m ali več. Pri odkikih naj se upošteva tudi možnost rasti stavbne strukture – modul 5,0 m, v katerem bo mogoče stavbno strukturo v bodoče eventualno razviti. Podzemne stavbe oziroma podzemni deli stavb ter podzemni rezervoarji lahko na GE segajo tudi izven gradbene linije in gradbene meje.

(2) Z razvojem stavb na GE naj bo dosežena racionalna izraba prostora na posamezni GE. Smiselna je povezanost objektov, ki izhajajo iz rasti (dograjevanja) osnovnega objekta, ni pa obvezujoča.

Odmiki od mej sosednjih zemljišč ali medsebojni odmiki objektov

(3) Če ni s posebnimi določili ali grafičnim prikazom za posamezno GE določeno drugače (gradbene meje in gradbene linije), je na sekundarnem delu GE stavba lahko postavljena na parcelno mejo ali pa mora biti od nje odmaknjena vsaj 4,0 m. Kadar so stavbe sosednjih GE postavljene na parcelno mejo, se stik stavb oblikuje s protipožarno steno. Stena objekta, ki se postavi na parcelno mejo, se izdelata kot slepa stena s požarno fasado.

Tlorisna velikost stavb

(4) Največje velikosti stavb, ki segajo izven nivoja višinske kote GE, so določene v specifikaciji GE na karti 2.2.3. Glavne stavbe se lahko gradijo v velikosti najmanj 20,0 x 20,0 m, praviloma naj bodo vsaj tolikšne tudi ostale stavbe. Glede na določila gradbenih linij in gradbenih meja se velikosti stavb povečujejo v modulih po 5,0 m oziroma do gradbenih linij.

(5) Pri programih, kjer potreb vsebin investicije nikakor ni mogoče zagotoviti za takšno velikost, se s posebno obrazložitvijo odgovornega projektanta izjemoma lahko gradijo tudi stavbe s stranicami 10,0 m ali 15,0 m (npr. 10,0 m x 10,0 m, 10,0 m x 15,0 m ipd.).

(6) Vse stavbe so lahko v celoti ali delno podkletene. Klet je lahko le eno etažna. Podzemni deli stavb ne smejo segati izven GE.

(7) Tloris stavbe je zazidana površina, brez strehe.

Višina stavb

(8) Višina stavbe se meri od kote GE do najvišjega roba fasade, natančneje zgornjega roba zgornjega venca. Izvede se lahko v višini 7,0 m ali višje, v rastroh po 3,0 m: 10,0 m in največ 13,0 m, povsod z možnim odstopanjem + 0,30 m. Višina stavbe v varovalnem pasu avtoceste se določa s soglasjem upravljavca te ceste.

Oblikovanje fasad

(9) Stavbe naj bodo oblikovane kot samostojni ali sestavljeni enoviti geometrijski kubusi z ravnimi fasadnimi površinami. V izhodišču naj bodo barve fasad svetlo sive ali srebrne, priporočljivo v barvi surovega aluminija. Dopustne so tudi barve zemeljskih tonov, vendar zgolj v pastelnih odtenkih. Osnovne vizualne komunikacije dejavnosti, blagovnih znamk ter proizvodov posamezne GE so lahko le v/na fasadni ploskvi, po višini le v zgornji četrtini fasad, z eno stranico oglaševalskega polja na enem od vogalov.

Oblikovanje streh

(10) Streha je lahko oblikovana le kot ravna – iz percepcije pešca v javnem prostoru z oblikovanim horizontalnim vencem v katerem so višinsko potopljeni elementi strehe kot so nakloni, eventualna notranja slemena, elementi odvodnjavanja ipd. Ti in podobni elementi imajo lahko višinsko koto absolutno enako ali nižjo, kot jo ima zgornji rob venca. Strešni venec naj bo minimalen tehnični detajl, brez arhitekturnega nagovora. Nad ravnino strehe so lahko nameščene le naprave in ureditve manjšega merila (npr. komunikacijske, klimatske, fotovoltaike, solarne, ipd. naprave), v minimalni višini, vendar največ do 2,50 m nad ravnino strehe. Pri tem naj bo odmik od roba fasade navznoter enak višini nad ravnino strehe.

13. člen

(ureditev zunanjege prostora GE)

Višinska kota GE in višinska kota pritličja stavbe

(1) Zunanja površina GE naj se v primarnem delu GE oblikuje iz višinske kote priključka GE na najpomembnejšo javno ulico, in sicer v 0–5 % padcu od le-te proti glavni stavbi – na stiku z njo je določena višinska kota GE. Tako naj bo določena tudi kota pritličja glavnih stavb (v javne prostore, lokale ipd.), z možno toleranco $\pm 0,50$ m. Izjema so prostori, višinsko prilagojeni nakladalni rampi za kamione. Kote priključkov GE določi PGD cest za OU OPPN. Izravnana naj bodo tudi dvorišča in zunanje ureditve med njimi.

Višinska uskladitev GE

(2) Višinskih razlik med javnim prostorom in površinami GE naj praviloma ne bo. Tudi med posameznimi GE naj ne bodo, če pa že, naj bodo minimalne. Če so, naj se premoščajo z nakloni

zunanjih zelenih površin. Večje višinske razlike, naj se premoščajo s hrbtno fasado stavb (s konstrukcijo opornega zidu v odmiku največ 0,60 m) ali z zatravljenimi ter armiranimi brežinami z naklonom do 60 stopinj. Brežina je lahko košena ali pa porasla z avtohtonim grmičevjem – priporočljivi so listavci. Dovoljene so izravnave terena v skladu s določenimi višinskimi kotami platojev na posamezni GE. Višinska usklajitev in izravnava terena je dopustna tudi pred gradnjo glavne stavbe, po pridobitvi gradbenega dovoljenja za gradnjo celote ali dela notranjih cest oziroma sočasno z gradnjo komunalne infrastrukture.

Zadrževanje vode na GE

(3) Z ustreznimi rešitvami zunanjih ureditev je potrebno pri utrjenih večjih zunanjih površinah GE, večjih od 200 m², zagotoviti, da bo v čim večji meri zmanjšan hipni odtok padavinskih voda v meteorno kanalizacijo in v površinske odvodnike.

Posebne ozelenitve

(4) Velike utrjene površine v obsegu nad 1500 m² naj se v sekundarnem delu strukturirajo z visokoraslo vegetacijo, kolikor je iz vidika tehnologije rabe prostora to le izvedljivo (npr. parkirišča). Zunanji robovi GE s pretežno parkirnimi prostori za tovorna vozila naj se zaključujejo z gručasto vzpostavljeno srednje in visokoraslo vegetacijo. Tudi na stikih z drugimi naselbinskimi strukturami naj se cezura vzpostavi/povezuje s srednje ali visoko raslo vegetacijo.

(5) Zunanja ureditev GE, ki mejijo na regionalno cesto na vzhodni strani, naj se na zemljiščih investitorjev podaljša od vzhodne meje GE do ceste kot oblikovno enotna. Izvede naj se kot sestavni del komunalne ureditve GE, ki sega izven območja urejanja s tem OPPN. Navedena zunanja ureditev se izvede z zasaditvijo visokoraslega drevja v formi drevoreda ali drevesnih gruč in naj upošteva rešitve komunalnega urejanja OPPN.

Ograje in oporni zidovi na GE

(6) Površinsko so lahko obdelani le v strukturi vidnega betona. Betonski oporni zidovi se obvezno ozelenijo s plezalkami, krajinsko izpostavljeni deli pa se dodatno zakrijejo z drevesi in grmičevjem. Možnosti gradnje ograj so opredeljene v merilih urejanja GE.

GE posebnih javnih vsebin

(7) Za potrebe javnih storitev občina določi GE B.02, lahko pa tudi drugo ali več GE javnih ureditev. V njej/njih se opredelijo vse pomembne javne vsebine, ki zahtevajo svoj prostor, npr. ekološki otok, TP, vozlišče EKO z bazno postajo, zbirno reciklažni center in označevalni stolp.

14. člen

(priključevanje GE na GJI)

GE se morajo priključevati na naslednje vrste GJI, če ta obstaja:

- na javno prometno površino za motorna vozila,
- kanalizacijsko omrežje odpadnih in meteornih voda v ločenem sistemu,
- na plinovod ali sistem toplovoda iz skupnega voda oskrbe z energijo iz obnovljivih virov ipd., kolikor bo vzpostavljen,
- vodovodno omrežje,
- odvoz komunalnih odpadkov,
- elektronska komunikacijska omrežja,
- električno omrežje.

15. člen

(zagotavljanje parkirnih površin)

Za vsako GE je treba zagotoviti potrebno število parkirnih/garažnih mest glede na vrsto in obseg dejavnosti, ki se na dotični GE odvijajo. Število PM se določi na podlagi veljavnih standardov, ki veljajo na tem področju in v skladu z veljavnim OPN.

16. člen

(vrste dopustnih enostavnih in nezahtevnih objektov)

Na GE se lahko gradijo naslednji nezahtevni in enostavni objekti, v skladu s predpisom o razvrščanju objektov glede na zahtevnost gradnje, ob upoštevanju meril tega odloka:

- ograje – varovalna ograja, sosedska ograja, igriščna ograja, protihrupna ograja,
- podporni zid – podporni zid z ograjo,
- samostojne majhne stavbe kot dopolnitev obstoječe pozidave, vendar izven območja glavnih ulic 1a, 1b, 2a in 2b – nadstrešek ali podobni objekt, vendar največ eden na GE,
- prizidke, oblikovno v skladu s tem odlokom – vetrolov, nadstrešek, senčnica, zimski vrt,
- pomožni objekti v javni rabi – grajena urbana oprema, telefonska govornica, sanitarna enota, objekt za razsvetljavo, drog, grajena oprema v parkih, javnih vrtovih in zelenicah, grajeno igralo na otroškem igrišču, grajena oprema trim steze in vadbena oprema, grajeno spominsko obeležje, spomenik, kip, grajen gostinski vrt,
- pomožni cestni objekti – objekt za odvodnjavanje ceste, cestni snegolov, objekt javne razsvetljave,
- male komunalne čistilne naprave,
- rezervoar,
- vodnjak, vodomet,
- enostavni komunikacijski objekt določen v predpisih s področja EKO,
- priključek na objekt GJI in daljinskega ogrevanja – priključek na cesto, priključek na objekte energetske infrastrukture (elektrovod, plinovod, toplovod), priključek na objekte za oskrbo s pitno vodo in priključek za odvajanje odpadne vode, priključek na EKO,
- samostojno parkirišče – parkirišče kot samostojen objekt, vključno z dovozi,
- kolesarska pot, pešpot, gozdna pot in podobne,
- objekt za oglaševanje, vendar le v skladu z merili oblikovanja na fasadah, ki ne presegajo namene oglaševanja dejavnosti GE,
- pomožni komunalni objekt – pomožni vodovodni in kanalizacijski objekt – revizijski in drugi jašek, hidrant, črpališče, grajeni oljni lovilnik in lovilnik maščob, ponikovalnica, prečrpavalna postaja ter merilna in regulacijska postaja, ekološki otok,
- pomožni kmetijski objekti in objekti za rejo živali – samo za potrebe dejavnosti veterinarstva.

17. člen

(velikost GE, merila in pogoji parcelacije ter združevanja in delitev GE)

Parcelacija se izvede po načrtu parcelacije (karta 2.2.4), z možnostjo združevanja ali delitve GE.

1.3.3 Posebna merila in pogoji urejanja tipov GE

18. člen

(posebna merila urejanja)

Posebna merila in pogoje se uporablja skupaj s splošnimi merili in pogoji urejanja GE, določajo pa namembnost GE, dopustne dejavnosti in tipe objektov.

19. člen

(tip GE A: GE A.01, 02, 03, 04, 05 – trgovske, servisne in storitvene dejavnosti)

Namembnost GE

(1) GE je namenjena le dejavnostim terciarnega sektorja in z njo povezanimi dopolnilnimi dejavnostim. Dopustne dejavnosti so:

- G Trgovina; vzdrževanje in popravila motornih vozil (46 Posredništvo in trgovina na debelo, razen z motornimi vozili, 47 Trgovina na drobno, razen z motornimi vozili);
- I Gostinstvo (55 Gostinske nastanitvene dejavnosti, 56 Dejavnost strežbe jedi in pijač);
- J Informacijske in komunikacijske dejavnosti (58 Založništvo, 59 Dejavnosti v zvezi s filmi, video in zvočnimi zapisi, 60 Radijska in televizijska dejavnost, 61 Telekomunikacijske dejavnosti, 62 Računalniško programiranje, svetovanje in druge s tem povezane dejavnosti, 63 Druge informacijske dejavnosti);

– K Finančne in zavarovalniške dejavnosti (64 Dejavnosti finančnih storitev, razen zavarovalništva in dejavnosti pokojninskih skladov, 65 Dejavnosti zavarovanja, pozavarovanja in pokojninskih skladov, razen obvezne socialne varnosti, 66 Pomožne dejavnosti za finančne in zavarovalniške storitve);

– L Poslovanje z nepremičninami (68 Poslovanje z nepremičninami);

– M strokovne, znanstvene in tehnične dejavnosti (69 Pravne in računovodske dejavnosti, 70 Dejavnost uprav podjetij, podjetniško in poslovno svetovanje, 71 Arhitekturno in tehnično projektiranje, tehnično preizkušanje in analiziranje, 72 Znanstvena raziskovalna in razvojna dejavnost, 73 Oglaševanje in raziskovanje trga, 74 Druge strokovne in tehnične dejavnosti, 75 Veterinarstvo);

– N Druge raznovrstne poslovne dejavnosti (77 Dajanje v najem in zakup, 78 Zaposlovalne dejavnosti, 79 Dejavnost potovalnih agencij, organizatorjev potovanj in s potovanji povezanih dejavnosti, 80 Varovanje in poizvedovalne dejavnosti, 81 Dejavnost oskrbe stavb in okolice, 82 Pisarniške in spremljajoče poslovne storitvene dejavnosti);

– P Izobraževanje (85.59 Drugje nerazvrščeno izobraževanje, izpopolnjevanje in usposabljanje, 85.6 Pomožne dejavnosti za izobraževanje);

– Q Zdravstvo in socialno varstvo (86.2 Zunajbolnišnična zdravstvena in zobozdravstvena dejavnost, 86.9 Druge dejavnosti za zdravje, 95 Popravila računalnikov in izdelkov za široko rabo, 96 Druge storitvene dejavnosti);

– R Kulturne, razvedrilne in rekreacijske dejavnosti (90 Kulturne in razvedrilne dejavnosti, 91 Dejavnost knjižnic, arhivov, muzejev in druge kulturne dejavnosti, 93 Športne in druge dejavnosti za prosti čas);

– S Druge dejavnosti (94 Dejavnost članskih organizacij, 95 Popravila računalnikov in izdelkov za široko rabo, 96 Druge storitvene dejavnosti).

Dopustni tipi objektov

(2) Dopustna je gradnja naslednjih objektov: 1211 Hotelske in podobne gostinske stavbe; 1220 Poslovne in upravne stavbe; 1230 Trgovske stavbe in stavbe za storitvene dejavnosti; 12610 Stavbe za kulturo in razvedrilo; 12620 Muzeji in knjižnice; 12630 Stavbe za izobraževanje in znanstvenoraziskovalno delo; 12640 Stavbe za zdravstvo; 12650 Športne dvorane – stavbe za šport; 12712 Stavbe za rejo živali (samo za potrebe veterinarske dejavnosti); 12740 Druge nastanovanjske stavbe, ki niso uvrščene drugje (razen nadstrešnic za potnike na avtobusih in drugih postajališčih, javnih sanitarij in podobnega); 1240 Garažne stavbe; 12510 Industrijske stavbe (le drobna obrt razen tovarn); 21 Objekti prometne infrastrukture; 22 Cevovodi, komunikacijska omrežja in elektroenergetski vodi; 2211 Daljinski prenosni plinovodi; 24205 Drugi gradbeni inženirski objekti, ki niso uvrščeni drugje.

Posebnosti urejanja GE

(3) Faktor zazidanosti: 0,60, faktor zelenih površin: 0,20.

(4) V primeru razdelitve GE, ta ne sme biti manjša od 0,1 ha.

20. člen

(tip GE B: GE B.01, 02, 03, 04, 05 – logistika, transport, servisna dejavnost, proizvodnja in obrt)

Namembnost, dopustne dejavnosti

(1) GE so namenjene dejavnostim sekundarnega sektorja, manjšim delavniškim obratom in z njimi povezanim dopolnilnim dejavnostim. Dopustne dejavnosti so:

– C predelovalne dejavnosti (10 Proizvodnja živil, 11 Proizvodnja pijač, 13 Proizvodnja tekstilij, 14 Proizvodnja oblačil, 16 Obdelava in predelava lesa; proizvodnja izdelkov iz lesa, plute, slame in protja, razen pohištva, 17 Proizvodnja papirja in izdelkov iz papirja, 18 Tiskarstvo in razmnoževanje posnetih nosilcev zapisa, 22 Proizvodnja izdelkov iz gume in plastičnih mas, 23.7 Obdelava naravnega kamna, 23.9 Proizvodnja

brusilnih sredstev in drugih nekovinskih mineralnih izdelkov, 25 Proizvodnja kovinskih izdelkov, razen strojev in naprav, 26 Proizvodnja računalnikov, elektronskih in optičnih izdelkov, 27 Proizvodnja električnih naprav, 28 Proizvodnja drugih strojev in naprav, 32 Druge raznovrstne predelovalne dejavnosti, 33 Popravila in montaža strojev in naprav);

– D Oskrba z električno energijo, plinom in paro (35.119 Druga proizvodnja elektrike; 35.14 Trgovanje z električno energijo, 35.2 Oskrba s plinastimi gorivi, 35.3 Oskrba s paro in vročo vodo);

– E Oskrba z vodo; ravnanje z odpadki in odpadki; saniranje okolja (38.11 Zbiranje in odvoz nenevarnih odpadkov, 38.21 Ravnanje z nenevarnimi odpadki);

– F Gradbeništvo (41 Gradnja stavb, 42 Gradnja inženirskih objektov, 43 Specializirana gradbena dela);

– G Trgovina; vzdrževanje in popravila motornih vozil (45 Trgovina z motornimi vozili in popravila motornih vozil, 46 Posredništvo in trgovina na debelo, razen z motornimi vozili);

– H Promet in skladiščenje (49 Kopenski promet; cevovodni transport, 52 Skladiščenje in spremljajoče prometne dejavnosti, 53 Poštna in kurirska dejavnost);

– I Gostinstvo (56 Dejavnosti strežbe jedi in pijač);

– J Informacijske in komunikacijske dejavnosti (61 Telekomunikacijske dejavnosti);

– M strokovne, znanstvene in tehnične dejavnosti (69 Pravne in računovodske dejavnosti, 70 Dejavnost uprav podjetij, podjetniško in poslovno svetovanje, 71 Arhitekturno in tehnično projektiranje, tehnično preizkušanje in analiziranje, 72 Znanstvena raziskovalna in razvojna dejavnost, 73 Oglaševanje in raziskovanje trga, 74 Druge strokovne in tehnične dejavnosti, 75 Veterinarstvo);

– N Druge raznovrstne poslovne dejavnosti (77 Dajanje v najem in zakup, 81 Dejavnost oskrbe stavb in okolice, 82 Pisarniške in spremljajoče poslovne storitvene dejavnosti);

– S Druge dejavnosti (95 Popravila računalnikov in izdelkov za široko rabo, 96 Druge storitvene dejavnosti).

Dopustni tipi objektov

(2) Dopustna je gradnja objektov: 123 Trgovske stavbe in stavbe za storitvene dejavnosti; 124 Stavbe za promet in stavbe za izvajanje komunikacij; 125 Industrijske stavbe in skladišča; 12740 Druge nastanovanjske stavbe, ki niso uvrščene drugje; 2112 Gostilne, restavracije in točilnice; 12203 Druge upravne in pisarniške stavbe (razen konferenčnih in kongresnih stavbe); 21 Objekti prometne infrastrukture; 22 Cevovodi, komunikacijska omrežja in elektroenergetski vodi; 2411 Drugi gradbeno inženirski objekti za šport, rekreacijo in prosti čas; 24205 Drugi gradbeni inženirski objekti, ki niso uvrščeni drugje.

Posebnosti urejanja GE

(3) Faktor zazidanosti: 0,60, faktor zelenih površin: 0,20.

(4) Na GE B.02 se opredeli javni prostor za postavitev objektov skupne infrastrukture TSGC: transformatorske postaje, ekološkega otoka, bazno postajo mobilne telefonije, promocijskemu stolpu, ZRC ipd. V zgolj eni od takšnih GE se lahko postavi stolp za potrebe oglaševanja dejavnosti, storitev, proizvodov in blagovnih znamk lastnikov in najemnikov stavb na OU OPPN. Stolp naj ne presega višine 20 m, merjene od določene višinske kote pritličje stavb (tč. 1 13. člena). Gradbeno dovoljenje za takšen stolp naj med drugim opredeljuje tudi merila oblikovanja posameznih promocijskih prostorov – v dimenzijah, materialih in drugih tehničnih elementih. Na GE z javnimi vsebinami je dopustno graditi tudi vse vrste (dejavnosti in objekte) GJI kot so ceste, posamezni vodi in naprave instalacij ipd. Navedeni objekti morajo biti za gradbeno linijo oziroma gradbeno mejo, znotraj območja postavitve objektov in parkirišč. Takšne površine GE naj so javne površine.

(5) V primeru razdelitve GE, ta ne sme biti manjša od 0,1 ha, razen če se razdeli za potrebe postavitve objektov skupne infrastrukture.

21. člen

(GE tipa C: C.01, 02 – parkovna ureditev, park z otroškim igriščem, park s parkiriščem za avtodome)

Namembnost, dopustne dejavnosti

(1) GE je namenjena le hortikulturni, predvsem parkovni ureditvi, v kateri so tudi ureditve dopolnilnih vsebin – otroško igrišče, druženja, parkiranja avtodomov ipd. Dejavnosti so dopustne kot dopolnitev obstoječih dejavnosti tipa GE A ter dejavnost gospodarskih javnih služb. Samostojno se dejavnost lahko organizira le v GE C.02.

(2) Dopustne dejavnosti na GE C.01

– J Informacijske in komunikacijske dejavnosti (61 Telekomunikacijske dejavnosti, 63 Druge informacijske dejavnosti);

– R Kulturne, razvedrilne in rekreacijske dejavnosti (90 Kulturne in razvedrilne dejavnosti, 93 Športne in druge dejavnosti za prosti čas);

– D Oskrba z električno energijo, plinom in paro (35.119 Druga proizvodnja električne energije, 35.22 Distribucija plinastih goriv po plinovodni mreži).

(3) Dopustne dejavnosti na GE C.02

– I Gostinstvo (55 Gostinske nastanitvene dejavnosti, 56 Dejavnosti streljane jedi in pijač);

– J Informacijske in komunikacijske dejavnosti (61 Telekomunikacijske dejavnosti, 63 Druge informacijske dejavnosti);

– R Kulturne, razvedrilne in rekreacijske dejavnosti (90 Kulturne in razvedrilne dejavnosti, 93 Športne in druge dejavnosti za prosti čas);

– D Oskrba z električno energijo, plinom in paro (35.119 Druga proizvodnja električne energije, 35.22 Distribucija plinastih goriv po plinovodni mreži).

Dopustna gradnja objektov

(4) Na GE C.01 se lahko gradijo: 21 Objekti prometne infrastrukture; 22 Cevovodi, komunikacijska omrežja in elektroenergetski vodi; 2411 Drugi gradbeno inženirski objekti za šport, rekreacijo in prosti čas; 24205 Drugi gradbeni inženirski objekti, ki niso uvrščeni drugje. Poleg enostavnih in nezahtevnih objektov iz 16. člena odloka, so dopustni še naslednji enostavni in nezahtevni objekti skladno s predpisom o razvrščanju objektov glede na zahtevnost gradnje: športno igrišče na prostem.

(5) Na GE C.02 se lahko gradijo, poleg dejavnosti v C.01, tudi: 12120 Druge gostinske stavbe za kratkotrajno nastanitev, 12740 Druge nestanovanjske stavbe, ki niso uvrščene drugje, 24205 Drugi gradbeni inženirski objekti, ki niso uvrščeni drugje (parkirišče za avtodome ipd.). Poleg enostavnih in nezahtevnih objektov iz 16. člena odloka, so dopustni še naslednji enostavni in nezahtevni objekti skladno s predpisom o razvrščanju objektov glede na zahtevnost gradnje: majhna stavba – kiosk za potrebe turistične dejavnosti, športno igrišče na prostem.

Posebnosti urejanja GE

(6) GE C.01 se zasadi z visokoraslim avtohtonim drevjem v obliki drevoreda, ki učinkuje kot zelena kulisa skozi osrednji del OU v koridorju ob plinovodu, z upoštevanjem potrebnega odmika od plinovoda. Zasaditev se izvede deloma kot enostranski in deloma kot dvostranski drevored skupaj z ureditvijo pešpoti. Zasaditev visokoraslih dreves ni potrebna, če se ta izvede ob koridorju plinovoda na sosednjih GE tipa A in B ob meji z GE tipa C.

(7) GE C.02 se v celoti nameni ureditvi postajališča za avtodome. GE mora biti priključena na javno cesto, javna komunalna omrežja (javni vodovod, kanalizacija, odvoz odpadkov), elektroenergetsko omrežje z javno razsvetljavo in EKO. Osnovna infrastruktura postajališča naj zagotavlja utrjeno parkirišče z varnim dostopom in možnostjo obračanje vozila. Postajališče naj omogoči priključitev avtodomov na oskrbni otok s komunalnim in energetskim priključkom (oskrbni z vodo in elektriko), mestom za odpadke, svetlobnim telesom za zunanjo razsvetljavo, mestom za praznjenje posod kemičnih sanitarij. Postajališče naj bo opremljeno s prometno in obvestilno signalizacijo, vstopno rampo, varovalno ograjo ter urbano opremo (nepremične mize in klopi, koši za odpadke, igrala za otroke

ipd.). Ureditev urbane opreme in stavb mora biti usklajena z občinskim načrtom oblikovanja urbane opreme za OPPN TSGC Dolenje Kronovo.

1.4 Zasnova gospodarske javne infrastrukture, pogoji priključevanja in grajeno javno dobro

22. člen

(splošni pogoji pri poseganju v varovalne pasove gospodarske javne infrastrukture)

(1) Gradnja gospodarske javne infrastrukture je dopustna v vseh GE.

(2) Pri posegih na območju urejanja in (s tem odlokom predvidenih) posegih izven tega območja se upošteva obstoječo in predvideno gospodarsko javno infrastrukturo z omejitvami v pripadajočih varovalnih pasovih skladno s predpisi.

(3) Izvedbo različnih vrst objektov gospodarske javne infrastrukture se načrtuje usklajeno. Če se med izvedbo ugotovi, da je treba posamezen infrastrukturni vod ustrezno zaščititi ali prestaviti, se to izvede v skladu s projektno rešitvijo in soglasjem upravljavca posameznega omrežja.

(4) Objekti se priključujejo na infrastrukturna omrežja po pogojih tega akta in upravljavcev. Trase infrastrukturnih vodov se v čim večji meri načrtujejo v javnih površinah, po konceptu tega akta.

23. člen

(prometno omrežje in prometne površine – listi 2.2.5.2. in 2.2.5.3.)

Ceste

(1) Prometna ureditev območja urejanja sloni na primarni notranji povezovalni cesti, ki je v dveh križiščih priključena na obstoječo regionalno cesto 1513 Kronovo–Dolenje Kronovo. Glavno križišče je locirano južneje proti križišču (v km 0+320) in je namenjeno osebnemu in tovornemu prometu. Sekundarna notranja povezovalna cesta je krajša ulica, ki je vezana predvsem na prometno napajanje storitvenih in turističnih vsebin, torej osebnim vozilom, tudi s kamp prikolicami oziroma avtodomom. Izvede se iz obstoječega križišča na regionalno cesto (v km 0+500) – odcepa proti vasi Dolenje Kronovo. Prečni profil primarne in sekundarne notranje povezovalne ceste za vse vrste prometa znaša 2 x 3,25 m vozišča + 1,5 m pločnik. Glavne ulice 1a, 1b in 2a in 2b naj imajo obojestranski pločnik širine 1,5 m. Prečni profil povezovalne ceste, namenjene zgolj osebnim vozilom in kamp programu pa znaša 2 x 2,75 m + 1,50 m utilitarni pločnik. Notranje ceste se projektirajo za največjo dovoljeno hitrost 40 km/h in poleg prometne signalizacije opremijo tudi z opozorilnimi tablamami o vodovarstvenem pasu.

(2) Predvidena je ureditev novega priključka s pasom za leve zavijalce na regionalni cesti. Predviden je tudi pas za desne zavijalce na priključni cesti v OU. Vsi posegi zaradi razširitve za pas za levo zavijanje se izvajajo na levo stran regionalne ceste. Desna stran, kjer je robnik in varnostna ograja, ostaja.

(3) Predvidena je tudi preureditev priključka na obstoječem križišču za Dolenje Kronovo v km 0+500. Obstoječ otok na mestu zaporne ploskve se poruši in na tem mestu označi levi pas v dolžini bivše zaporne ploskve. Bencinski servis v osrednjem delu območja naj bo na regionalno cesto priključen preko južnega priključka. Projektne rešitve novega priključka (južno križišče) in preureditve obstoječega priključka (severno križišče) naj zagotavljajo preglednost vključevanja vozil na regionalno cesto ter ukrepe umirjanja prometa v območju obeh križišč.

Mirujoči promet

(4) Parkiranje naj se zagotovi v vsaki GE posebej.

Površine pešca in kolesarske površine

(5) Promet pešcev in kolesarjev (gre za traso daljinske kolesarske poti) je predviden po trasi projekta Sava-Krka Bike, ki prečka skrajni severni del OU. Pločnik za pešce je predviden tudi vzdolž celotnih notranjih primarne in sekundarne povezo-

valne ceste. Vzdolž regionalne ceste je v istem nivoju opredeljen tudi pas javnih in pas poljavnih površin pešca. Prečni profil kolesarske poti in pešpoti skupaj je 3,60 m.

(6) Pri gradnji novih cest, križišč ter ob vseh potrebnih rekonstrukcijah cestnega omrežja na območju urejanja se zagotovi ustrezne radije, ki omogočajo dovoz tudi za dostavna in interventna vozila, vozila za odvoz komunalnih odpadkov in vozila zimske službe. Predvidene ceste ter površine za pešce in kolesarje morajo imeti ustrezne prečne in vzdolžne naklone ter urejeno odvodnjavanje.

(7) Vse prometne površine se izvedejo z elementi, ki bodo omogočali osnovne dostope in uporabo tudi za funkcionalno ovirane ljudi ter se opremijo z ustrežno prometno signalizacijo.

(8) Ob urejanju obcestnega pasu je dopustno oblikovanje brežin ter gradnja podpornih zidov.

(9) Vsi karakteristični prečni prerezi cest ter poti imajo s tem odlokom določen priporočen profil. Od njega so dopustna odstopanja v primeru optimizacije oziroma izboljšanja prometnega omrežja ter ob upoštevanju veljavnih tehničnih in ostalih predpisov s področja urejanja prometnega omrežja.

(10) Pri projektiranju in gradnji prometnega omrežja se upošteva veljavne tehnične in ostale predpise s področja urejanja prometnega omrežja.

(11) Za izvajanje del v območju državne in lokalne ceste se pridobi soglasje upravljavca.

24. člen

(vodovodno omrežje in odvajanje voda – karta 2.2.5.1)

Oskrba z vodo

(1) Oskrba z vodo za sanitarne in požarne potrebe se zagotavlja z napajanjem iz vodnega zajetja Novo mesto – Jezero, v skladu s predpisi o oskrbi s pitno vodo ter tehničnimi predpisi glede javnega vodovoda. Tehnološko vodo za eventualne potrebe dejavnosti, ki jih v območju ob sprejemu odloka ni mogoče predvideti, bodo lastniki lahko zagotavljali iz podtalnice, vendar v zaprtem sistemu in v skladu s pogoji pristojnih služb s področja upravljanja voda. Za tovrstni odvzem vode je potrebno pridobiti vodno pravico, projektne pogoje in soglasje za PGD in PZI.

(2) Na območju urejanja se zgradi vodovodno omrežje, ki se naveže na obstoječe javno vodovodno omrežje dimenzije DN 10. V ta namen se izvede rekonstrukcija dela obstoječega vodovodnega omrežja naselja Dolenje Kronovo (v delu, kjer je obstoječe JVO, ne zadostuje požarnim kriterijem). JVO s priključnimi vodi se predvidi do predzadnjega objekta na posameznem delu OU. Od priključnega voda do objektov se predvidi zasebno vodovodno omrežje.

(3) Poleg javnega vodovodnega omrežja (prikazano na karti 2.2.5.1), se od priključnih jaškov oziroma odjemnih mest do predvidenih objektov s projektno dokumentacijo opredeli tudi zasebno vodovodno omrežje, ki poteka po zasebnih površinah.

(4) Za potrebe požarnega varstva se zagotavlja hidrantna mreža za pokritje celotnega OU OPPN.

Odvajanje odpadnih voda

(5) Odpadne vode naj se odvaja preko predvidenega kanalizacijskega omrežja za naselje Dolenje Kronovo, katere čiščenje je po prečrpavanju predvideno na čistilni napravi Šmarješke Toplice. Prikllop na javni fekalni kanal bo možen po dograditvi povezovalnega kanala do čistilne naprave Šmarješke Toplice.

(6) Javni kanalizacijskih vodi naj potekajo pod javnimi površinami cest in pločnikov v koridorjih komunalne infrastrukture, v ločenem sistemu. Skupaj s priključki pa naj bodo izvedeni v skladu z določili Odloka o odvajanju in čiščenju komunalne odpadne in padavinske odpadne vode na območju Občine Šmarješke Toplice (Uradni list RS, št. 10/14), Uredbe o emisiji snovi in toplote pri odvajanju odpadnih voda v vode in javno kanalizacijo (Uradni list RS, št. 64/12, 64/14), Uredbe o odvajanju in čiščenju komunalne odpadne vode (Uradni list RS, št. 98/15) in veljavnimi tehničnimi pravilniki.

Odvajanje padavinskih voda

(7) Padavinske vode naj prioriteto ponikajo v ponikovalnice neposredno na GE, viške padavinskih vod pa se odvede s kanalizacijo v ločenem sistemu v naravni odvodnik – v reko Krko preko povezovalnega kanala do izliva. Ponikovalnice na območju širšega vodovarstvenega pasu niso dovoljene, na območju vplivnega vodovarstvenega pasu pa naj bodo locirane izven vpliva utrjenih in povoznih površin. V meteorni kanalizaciji naj se zbirajo vse padavinske vode s prometnih površin, stavb in drugih funkcionalnih površin. Z utrjenih povoznih in drugih prometnih površin naj se odvajanje zagotovi preko lovilcev olj in peskolovov. Padavinske vode se lahko zadrži z zadrževalnikom na GE, da se prepreči hipni odtok v kanalizacijo. Raba padavinske vode je dopustna za sanitarne in tehnološke potrebe ter za zalivanje zelenih delov GE. Projektna rešitev odvajanja in čiščenja padavinskih odpadnih voda z javnih cest naj bo usklajena z aktualnimi predpisi s področja emisij snovi pri odvajanju padavinske vode z javnih cest in s področja odvajanja odpadnih vod iz komunalnih ČN.

25. člen

(odpadki)

(1) Območje je vključeno v javni sistem ravnanja s komunalnimi odpadki. Na posamezni GE je predvideno zbirno mesto za zbiranje komunalnih odpadkov dostopno z javne ceste. Za potrebe celotne občine je predvidena izgradnja zbirnega centra v OU. Odpadke, ki so namenjeni predelavi je potrebno zbirati in skladiščiti ločeno od drugih odpadkov. Odvoz in odlaganje odpadkov je predvideno v Centru za ravnanje z odpadki v Leskovcu. V primeru, da pri izvajanju dejavnosti nastajajo posebni odpadki se zanje na GE, na kateri nastajajo, predvidi posebno zbirno mesto, ravnanje z njimi pa lahko opravlja le za to pooblaščen organizacija.

(2) Pri projektiranju površin grajenega javnega dobra je potrebno upoštevati določila Uredbe o odpadkih (Uradni list RS, št. 103/11) in Odloka o izvajanju gospodarske javne službe zbiranja in prevoz komunalnih odpadkov in gospodarske javne službe odlaganja ostankov predelave ali odstranjevanja komunalnih odpadkov na območju Občine Šmarješke Toplice (Uradni list RS, št. 10/14).

(3) Odpadke nastale pri gradnji je potrebno zbirati ločeno po vrstah v skladu z Uredbo o ravnanju z odpadki, ki nastanejo pri gradbenih delih (Uradni list RS, št. 34/08) in oddati pooblaščen organizaciji.

26. člen

(električno omrežje, javna razsvetljava)

Zasnove elektroenergetskega omrežja

(1) Znotraj območja urejanja ni obstoječih elektroenergetskih vodov. Obstoječi energetski vodi, ki bodo pri urejanju prometnih priključkov in navezav na vode in naprave druge gospodarske javne infrastrukture tangirani, se ustrezno zaščitijo, prestavijo ali nadomestijo.

(2) Prikllop OU OPPN je mogoč v primeru izgradnje nove RTP 110/20 kV Dobruška vas. Za prikllope posameznih GE se zgradi čisti vod iz RP Kronovo in vzanka v obstoječe 20 kV EE omrežje. V OU OPPN naj se zgradi več TP, z močmi glede na potrebe odjemalcev. Vodi naj bodo v kabelski betonski izvedbi, v velikosti glede na inštalirane moči, z notranjimi posluževanji in z ustreznimi stikalnimi bloki glede na vrste odjemov. Posamezna nova TP naj se približa središču odjemov in se jo vzanka v obstoječe oziroma predvidene 20 kV kablovode. V primeru večjih odjemov posamezne GE je potrebno zgraditi lastno TP GE.

(3) Zgradi naj se tudi nova EKK, ki naj bo izvedena s PVC cevmi ter jaški standardnih dimenzij. Za 20 kV kablovode naj se predvidi potrebno število za NN razvode. Kablovodi naj bodo v skupnih kanaletah, če pa ne, naj bodo pod povoznimi površinami zaščiteni z obetoniranimi PVC cevmi.

(4) Zgradijo naj se tudi nizkonapetostni razvodi v EKK od novih TP do posameznih odjemnih mest. Nova odjemna mesta naj bodo po posameznih GE, v prostostojećih omaricah,

v velikosti glede na število in velikost odjema ter locirane na določenih mestih ob javnem prostoru, z omogočenimi stalnimi dostopi. Možna je tudi vzpostavitev skupinskih omaric za odjemna mesta več GE. Energetsko omrežje se lahko gradi le v kabelski kanalizaciji.

Javna razsvetljava

(5) Z javno razsvetljavo se opremijo vse javne površine območja: javne ceste, parkirišča, pločniki in druge površine pešca. Svetilke javne razsvetljave spadajo med urbano opremo, zato se oblikujejo v skladu z merili oblikovanja javne opreme v OU OPPN. Svetila naj imajo zasenčenje proti nebu in energetsko varčna svetiila. Priključno merilna in krmilna mesta naj se umestijo v sklopu objektov transformatorskih postaj. Krmilni sistem naj omogoča uveljavitev s strani občine predpisanega režima obratovanja. V sistemu naj se upošteva Uredba o mejnih vrednostih svetlobnega onesnaževanja okolja (Uradni list RS, št. 81/07, 109/07, 62/10, 46/13). Osvetlitev zunanjega prostora GE, za katere je predvidena javna raba, naj bo v vseh elementih usklajena z elementi javne razsvetljave v OU OPPN.

27. člen

(oskrba s plinom)

Obstoječe stanje

(1) Preko območja poteka distribucijski plinovod MRP Krško – MRP Novo mesto (premer 400 mm, tlak 50 bar), pri katerem je potrebno upoštevati omejitve v pripadajočem varovalnem pasu (2 x 65 m).

Zasnova oskrbe s plinom

(2) V primeru, da bo na trasi prenosnega plinovoda na območju Občine Šmarješke Toplice ali v bližini cone na območju Mestne občine Novo mesto zgrajena merilno regulacijska postaja za distribucijo plina ali distribucijsko plinovodno omrežje, se območje urejanja z njim lahko opremi.

28. člen

(ogrevanje in učinkovita raba energije)

(1) Glavni vir ogrevanja na območju urejanja naj bo zemeljski ali utekočinjen naftni plin, oziroma se lahko dopolni ali uredi oskrba z energijo tudi z ekološko optimalnejšimi rešitvami kot so: z obnovljivimi viri energije, preko decentraliziranih ali daljinskih sistemov. GE lahko prostore ogreva tudi na električno energijo, vendar le začasno, do trajne rešitve ogrevanja in le prostore v skupni kvadraturi do 50 m². V primeru proizvodnje toplote in/ali električne energije iz biomase se lahko zgradi tudi toplodvod.

(2) Pri stavbah z uporabno tlorisno površino nad 1000 m², se sistem oskrbe z energijo načrtuje na podlagi študije izvedljivosti alternativnih sistemov za oskrbo stavb z energijo, ki temelji na pravilniku s tega področja. Študija naj bo sestavina PGD.

29. člen

(elektronska komunikacijska omrežja (EKO))

(1) Ob severnem in zahodnem robu OU OPPN poteka obstoječa trasa EKO, za katerega je potrebno v sklopu priprave nadaljnje dokumentacije predvideti ustrezno zaščito in po potrebi prestavitev. Za oskrbo območja z novimi EK priključki je potrebno dograditi primarno EKO z navezavo na obstoječo kanalizacijo EKO. V območju se za potrebe klasične telefonije in elektronskih komunikacij zgradi kabelska kanalizacija, s potekom v skupnem koridorju z elektroenergetsko kanalizacijo. Koridor elektroenergetske in komunikacijske kanalizacije se umesti v pločnik ali v pasu ob dostopnih cestah. Pri križanjih in odmikih se upoštevajo veljavni tehnični predpisi in standardi. EKO se lahko gradi le v kabelski kanalizaciji.

(2) EKO morajo biti grajena skladno z določili predpisov o elektronskih komunikacijah tako, da omogočajo njihovo skupno uporabo, razen če:

- dejanske in tehnične možnosti tega ne dopuščajo,
- zaradi omejevanja nepotrebnih posegov, varstva okolja, javnega zdravja in javne varnosti oziroma,
- če tega ne dopuščajo drugi predpisi.

Zato je potrebno pri gradnji stavb, omrežij komunikacijskih omrežij in omrežij druge GJI, pri kateri se vgrajujejo komunikacijski vodi, predvideti dostopovno točko, ki omogoča skupno uporabo dostopovnega dela omrežja.

(3) Investitor v omrežja GJI, pri katerih se vgrajujejo tudi sistemi EKO, mora ravnati skladno z določili predpisov o elektronskih komunikacijah, ki se nanašajo na skupno gradnjo. Tako morajo vsaj 30 dni pred izdajo naročila za izdelavo projektne dokumentacije za pridobitev gradbenega dovoljenja, oziroma 60 dni pred začetkom izvajanja del, kadar gradbeno dovoljenje ni potrebno, sporočiti namero o projektiranju oziroma gradnji pristojnemu organu (Agenciji za komunikacijska omrežja in storitve RS). K obvestilu o nameri načrtovanja in gradnje je potrebno priložiti poziv investitorjem, da izrazijo interes za vključitev v načrtovanje EKO in pripadajoče infrastrukture z rokom najmanj 20 dni od objave poziva s strani pristojnega organa (Agenciji za komunikacijska omrežja in storitve RS).

(4) Enako kot investitorji v komunikacijska omrežja morajo ravnati tudi investitorji v druge vrste GJI (prometna, komunalna, elektroenergetska, plinovodna in druga infrastruktura), kjer sicer ni predvidena gradnja EKO, vendar za to obstajajo tehnične možnosti. Investitor v druge vrste GJI mora svoje omrežje načrtovati tako, da se skladno z izkazanim interesom lahko gradi EKO in pripadajoča infrastruktura.

30. člen

(obratovanje javnega prostora in gospodarske javne infrastrukture)

Izgradnja gospodarske javne infrastrukture

(1) Omrežja, objekti in naprave GJI se izvedejo v okviru komunalnega opremljanja cone. Izgradnjo zagotavlja občina v sodelovanju z upravljavci GJI in investitorji.

Pogoji omogočanja priključevanja na omrežja, objekte in naprave

(2) Občina oziroma upravljavec posamezne GJI zagotavlja znotraj meril tega akta vsem uporabnikom vseh sistemov GJI v OPPN priključevanje pod enakimi pogoji.

Urbana oprema

(3) Vse vrste, oblikovne in tehnične lastnosti urbane opreme GJI, javnih površin in GE, kot so klopi, svetiila, koši za odpadke, ograje, pokrovi, hidranti ipd., je potrebno dosledno izvajati v skladu s projektom Oblikovanje urbane opreme v OPPN TSGC Dolenje Kronovo Občine Šmarješke Toplice.

(4) V varovalnem pasu avtoceste ni dovoljeno postavljati tabel, napisov in drugih objektov ali naprav za slikovno ali zvočno obveščanje in oglaševanje.

1.5 Rešitve in ukrepi za celostno ohranjanje kulturne dediščine

31. člen

(varstvo kulturne dediščine)

(1) OPPN se nahaja v območju registriranega arheološkega najdišča Dolenje Kronovo – Arheološko najdišče (EŠD – 15537). Pri posegih se varujejo arheološke ostaline ter njihov vsebinski ter prostorski kontekst. Arheološke ostaline se ne smejo poškodovati.

(2) Pred izdajo gradbenega dovoljenja in posegi v prostor morajo biti izvedene sistematične arheološke raziskave območja, njihovi rezultati pa vključeni v projektno dokumentacijo. Za vsak morebiten poseg na obravnavano območje je potrebno pridobiti dovoljenje za raziskavo in odstranitev dediščine. Dodatne arheološke raziskave morajo biti usklajene s pristojno službo za varstvo kulturne dediščine.

1.6 Rešitve in ukrepi za varovanje okolja, naravnih virov in ohranjanje narave

32. člen

(varovanje okolja in zdravja ljudi)

(1) Pri načrtovanju, izvajanju del ter obratovanju objektov se zagotavlja varovanje okolja pred onesnaževanjem. V skla-

du s predpisi se zagotavlja varstvo voda, varstvo tal, varstvo zraka, varstvo pred hrupom, varstvo pred elektroenergetskim sevanjem in varstvo pred svetlobnim onesnaževanjem.

Varstvo voda

(2) Varstvo voda pred onesnaženjem se izvaja z odvajanjem in čiščenjem odpadnih voda na čistilno napravo. Tehnološke vode je potrebno pred izpustom v kanalizacijski sistem predhodno očistiti. Padavinske vode se iz prometnih in manipulativnih površin posameznih GE odvaja v meteorno kanalizacijo preko lovilcev olj. Pri gradnji objektov ni dovoljena uporaba gradbenih materialov, iz katerih se lahko izločajo snovi, škodljive za vodo. Med gradnjo objektov je potrebno zagotoviti varstvene ukrepe in preprečiti izlitje, odtekanje ali izpiranje goriv, olj, maziv in drugih nevarnih snovi v podtalnico. Za vsak poseg v vodni režim podtalnice ali površinske vode je potrebno na podlagi 150. člena Zakona o vodah pridobiti vodno soglasje.

(3) Del območja urejanja se nahaja v širšem in del v vplivnem pasu vodozbirnega območja, zato se glede gradnje ter dejavnosti upoštevajo določila veljavnega predpisa o zaščiti vodnih virov.

(4) V širšem varstvenem pasu vodozbirnega območja je prepovedano graditi ponikovalnice za odpadne vode, odlaganje odpadkov, uporaba vseh sredstev za zaščito rastlin in zatiranje živalskih škodljivcev. Promet in skladiščenje nevarnih in škodljivih snovi ne sme presegati lokalnih potreb, skladiščenje se zagotavlja v nadzemnih objektih oziroma delih stavb.

(5) V vplivnem varstvenem pasu vodozbirnega prispevnega območja vodnega vira je prepovedana gradnja proizvodnih dejavnosti in obrti, ki porabijo veliko naftnih derivatov in energetskih obratov na pogon z naftnimi derivati. Dopusten je le lokalni promet z nevarnimi in škodljivimi snovmi oziroma naftnimi derivati. Prepovedano je odlaganje odpadkov ter uporaba sredstev za zaščito rastlin in zatiranje živalskih škodljivcev.

Varstvo tal

(6) Pri gradnji objektov in drugih posegih v prostor je potrebno zagotoviti zaščito tal pred onesnaženjem in erozijskimi vplivi. V času gradnje je potrebno z varnim obratovanjem gradbene mehanizacije in varnim ravnanjem ter skladiščenjem gradbenih materialov s škodljivimi snovmi pred in med vgradnjo preprečiti morebitno onesnaženje tal. Pri izvajanju dejavnosti v coni je potrebno s skrbnim ravnanjem v skladu s predpisi in nadzorovanjem rabe nevarnih snovi zagotoviti varnost tal pred onesnaženjem in erozijskimi vplivi.

Varstvo zraka

(7) Pri posegih je treba upoštevati predpise s področja varstva zraka. Zaradi varstva zraka se pri poslovnih, industrijskih in drugih objektih za njihovo ogrevanje načrtujejo ogrevalni sistemi z učinkovito rabo energije. Naprave in objekti pri obratovanju in uporabi v tehnoloških procesih ne smejo povzročati prekomernega onesnaženja zraka. Za zmanjšanje onesnaževanja zraka, ki ga povzroča promet se območje cone dolgoročno vključi v sistem javnega potniškega prometa v občini in regiji. Proizvodne dejavnosti se umestijo tako, da so od okoliških stanovanjskih objektov, ki so zunaj območja urejanja, oddaljeni najmanj 150 m. Dejavnosti s predvidenimi napravami za zmanjšanje izpustov in čiščenje zraka se umestijo v od stanovanj bolj oddaljene GE. Naprava z izpustom zraka mora biti od najbližjega stanovanjskega objekta zunaj območja urejanja oddaljena najmanj 300 m.

(8) Na GE, kjer so načrtovane naprave iz katerih je z obratovanjem predviden izpust s prekomernimi vplivi na zrak, je potrebno v tehnološkem procesu zagotoviti najboljše tehnološko napredne in sodobne rešitve zmanjšanja izpustov in čiščenja zraka. Na območjih, kjer je zaznan pojav povečanja onesnaženosti zraka zaradi delovanja naprave ali objekta, mora lastnik oziroma upravljavec vira onesnaženja izvesti meritve onesnaženosti najmanj dvakrat letno ter izvesti ustrezno zaščito oziroma sanacijo.

(9) Pri graditvi in obnovi objektov se načrtujejo sistemi za ogrevanje ter zaščita zunanjih površin stavb, ki zagotavljajo učinkovito rabo energije in ne povečujejo onesnaženosti zraka.

Objekti in proizvodni procesi naj z uporabo obnovljivih virov energije (biomasa, termalna energija, solarni energetski sistemi, zemeljski plin) pri ogrevanju in elektriki namesto uporabe fosilnih goriv zagotavljajo učinkovito energetsko izrabo in s tem varstvo zraka.

(10) Med gradnjo mora izvajalec gradbenih del zagotoviti ukrepe s katerimi bo preprečeno prekomerno prašenje z gradbišča in pri transportu gradbenega materiala (prekrivanje materiala, transport, vgrajevanje v nevetrovnem vremenu, brezhibno delovanje gradbene mehanizacije ipd.).

Varstvo pred hrupom

(11) Pri načrtovanju gradenj in prostorskih ureditev morajo biti upoštevane stopnje varstva pred hrupom, ki veljajo za posamezna območja varstva pred hrupom v skladu z Uredbo o mejnih vrednostih kazalcev hrupa v okolju (Uradni list RS, št. 105/05, 34/08, 109/09 in 62/10). Posamezne stopnje varstva pred hrupom so opredeljene za vse vrste PNRP oziroma po tipih GE.

(12) V primeru, da so na posameznih območjih presežene mejne vrednosti kazalcev za hrup mora povzročitelj hrupa zagotoviti izvedbo protihrupnih ukrepov, s katerimi bo obremenjenost zmanjšana na dovoljeno mejo hrupa. Pri gradnji vseh objektov, naprav in omrežij gospodarske javne infrastrukture je potrebno predvideti ustrezne ukrepe za omilitve hrupa in tako zagotoviti zmanjšanje vplivov hrupa na bivalno okolje ljudi in živali ne glede na dopustno mejo dovoljenega hrupa.

(13) Pri umeščanju dejavnosti na območju naj se hrupnejše dejavnosti umesti v skrajni severozahodni del cone in v čim večji oddaljenosti od okoliških stanovanjskih objektov. Pri umestitvi novega vira hrupa v prostor je potrebno zagotoviti ukrepe varstva pred hrupom za preprečevanje in zmanjšanje hrupa v okolju kot posledice uporabe in obratovanja vira, pri čemer imajo pri izbiri prednost ukrepi zmanjševanja emisije hrupa pri njenem izvoru pred ukrepi preprečevanja širjenja hrupa v okolju. Izvedba morebitnih potrebnih protihrupnih zaščitnih ukrepov vključuje postavitev protihrupnih sten oziroma barrier, izgradnjo nasipov, vzpostavitev vegetacije in zelenih površin itd.

(14) Če za dejavnost ni predpisana presoja vplivov na okolje po predpisih iz varstva okolja, se naj za posamezne dejavnosti v coni zagotovi izdelava vplivnega območja zaradi povzročanja hrupa v času obratovanja, pri čemer naj se ugotavlja in rešuje vpliv tudi izven OU OPPN.

(15) Upravljavec AC ne zagotavlja dodatnih ukrepov varstva pred hrupom za objekte in njihove funkcionalne površine, kot tudi ne zaščite pred morebitnimi drugimi vplivi, ki so ali bodo posledica obratovanja AC, glede na načrtovane ukrepe zaščite v sklopu njene izgradnje. Izvedba morebitnih potrebnih ukrepov za zaščito objektov in območja so obveznost investitorjev novih posegov.

Varovanje pred elektromagnetnim sevanjem

(16) Gradnja novega ali rekonstrukcija obstoječega objekta ali naprave, ki je vir elektromagnetnega sevanja (transformatorske postaje, nad/podzemni vodi za prenos električne energije, oddajni sistem za brezžično komunikacijo, radarski oddajniki ipd.) ne sme povzročati večjih obremenitev z elektromagnetnim sevanjem v bivalnem okolju, kot jih določa Uredba o elektromagnetnem sevanju v naravnem in življenjskem okolju (Uradni list RS, št. 70/96, 41/04). Za gradnjo takih objektov je potrebno izdelati oceno vplivov na okolje in pridobiti soglasje pristojne službe. Na OU OPPN in v vplivnem pasu ob njem ni obstoječih oziroma načrtovanih tovrstnih vodov in naprav.

(17) Pri vseh rekonstrukcijah, nadzidavah in dozidavah obstoječih objektov, namenjenih za delo ter za postavitev pomožnih objektov, ki posegajo na območje elektroenergetskih koridorjev obstoječih oziroma predvidenih daljnovodov, je potrebno predložiti dokazilo pooblaščenice organizacije, da niso prekoračene mejne vrednosti veličin elektromagnetnega sevanja, kot to določa Uredba o elektromagnetnem sevanju v naravnem in življenjskem okolju (Uradni list RS, št. 70/96, 41/04 – ZVO-1).

Varstvo pred svetlobnim onesnaževanjem

(18) Osvetljevanje površin in objektov v območju urejanja naj se načrtuje z upoštevanjem Uredbe o mejnih vrednostih svetlobnega onesnaževanja (Uradni list RS, št. 81/07, 109/07, 62/10 in 46/13). Ceste in druge javne površine naj se osvetljuje z okolju prijaznimi svetilkami z uporabo energetske varčne sijalke in svetila z zasenčenim osvetljevanjem v nebo. Pri gradnji in rekonstrukciji javne razsvetljave je potrebno načrtovati vgraditev stikal za reguliranje polnočnega delovanja javne razsvetljave na odjemnih mestih.

(19) Z razsvetljavo cest in drugih javnih površin ne smejo biti presežene ciljne vrednosti za razsvetljavo cest in javnih površin v občini iz 5. člena Uredbe o mejnih vrednostih svetlobnega onesnaževanja.

(20) Gradnja objektov lahko poteka v času med 6.00 in 22.00 uro. Izven tega časa se nepokrite površine gradbišč lahko osvetljuje le z okolju prijaznimi svetilkami.

33. člen

(ohranjanje narave)

(1) Del OU OPPN spada v ekološko pomembno območje (65100) Krka – reka. Upoštevajo se varstva in usmeritve, kot je podano v 5. členu Uredbe o ekološko pomembnih območjih (Uradni list RS, št. 48/04, 33/13, 99/13).

(2) Drevice v gozdu se lahko poseka šele po pridobitvi ustreznega dovoljenja. Po končani gradnji je potrebno sanirati morebitne poškodbe nastale zaradi gradnje na okoliškem drevju.

34. člen

(varstvo kmetijskih zemljišč in gozdov)

(1) Ornica oziroma humus v debelini 40 cm se bo uporabil za ureditev zelenih površin v OU OPPN in za izboljšanje oziroma pridobitev novih kmetijskih zemljišč na drugih lokacijah v občini.

(2) Do pravnomočnosti odločb za gradnjo se z gozdom gospodari v skladu z gozdnogospodarskimi načrti (21. člen Zakona o gozdovih, Uradni list RS, št. 30/93, 115/06, 110/07, 61/10, 106/10, 63/13, 112/13).

1.7 Rešitve za obrambo ter varstvo pred naravnimi nesrečami in požarno varstvo

35. člen

(rešitve in ukrepi za obrambo ter varstvo pred naravnimi in drugimi nesrečami)

(1) Pri načrtovanju gradenj je potrebno upoštevati predpise glede protipotresne varnosti in splošno uveljavljenih strokovnih standardov za varno gradnjo. Območje leži na potresno srednje nevarnem območju (stopnja 0,175 G na karti potresne ogroženosti). Za preprečevanje poplavne ogroženosti ob povečanih količinah meteorne vode na posamezni GE, kjer se med projektiranjem izkaže, da je to potrebno, se pred izpustom vode v meteorno kanalizacijo predvidi ureditev zadrževalnikov vode. Ti morajo biti zgrajeni vodotesno in dimenzionirani tako, da bo zadrževalni čas omogočal učinkovito sedimentiranje trdih delcev in onemogočal poplavljanje javnih površin ter sosednjih GE.

(2) Zaklonišča, zaklonilniki ali drugi objekti za zaščito pred posledicami naravnih in drugih nesreč ter pred vojnimi nevarnostmi na območju urejanja se uredi v skladu s predpisi s področja varstva pred naravnimi in drugimi nesrečami ter graditvi in vzdrževanju zaklonišč.

36. člen

(varstvo pred požarom)

(1) Ureditve javnega prostora in notranje ureditve na GE naj zagotavljajo pogoje za varen umik ljudi, živali in premičnega premoženja. Varnost stavb pred požarom naj se zagotavlja predvsem z ustreznimi odmiki med stavbami, s požarno ločitvi-

jo ter ureditvijo dovozov ter delovnih površin za intervencijska vozila. V javnem prostoru uredi hidrantno omrežje z dosegom vseh stavb in drugih požarno ogroženih objektov v OU OPPN.

(2) Ureditve naj bodo skladne s predpisi o zagotavljanju požarne varnosti v stavbah. Izpolnjevanje zahtev varnosti pred požarom se za požarno manj zahtevne objekte dokazuje v elaboratih – zasnovah požarne varnosti, za požarno zahtevne objekte pa v elaboratu študija požarne varnosti.

1.8 Dopustna odstopanja in etapnost gradnje

37. člen

(dopustna odstopanja)

(1) Odstopanja od določil tega odloka so v GE možna v obsegu in pod pogoji, kot so določeni v tem členu in pri merilih in pogojih za posamezno GE.

(2) Bruto površine in prostornine objektov je dovoljeno spreminjati v okviru urbanističnih parametrov tipa GE. Višinska regulacija terena se lahko prilagaja projektnim rešitvam prometne in komunale infrastrukture in arhitekturnim rešitvam.

(3) Izjemoma so dopustne spremembe tras cest, cestnih priključkov in drugih prometnih površin, tras posameznih komunalnih vodov, objektov in naprav ter priključkov zaradi ustrežnejše oskrbe in racionalne izrabe prostora, izboljšanja varnosti ali če so posledica združevanja ali delitve GE, vendar le pod pogojem, da z njimi soglašajo njihovi upravljavci in bistveno ne vplivajo na temeljno urbanistično zasnovno območje.

(4) Dopustna je tudi sprememba izbire načrtovanih profilov na posameznem odseku notranjih cest, kadar je to utemeljeno zaradi načrtovanja GJI ali oblikovanja GE.

(5) Pri izvedbi parcelacije se lahko spremenijo elementi zakoličbe meja med javnim prostorom in posameznimi GE, kadar je njihova sprememba posledica uskladitve s projektno dokumentacijo javnih površin. Sprememba parcelnih meja med posameznimi GE je dopustna tudi v primeru združevanja ali razdelitve GE (povečanje ali zmanjšanje GE).

(6) Dopustno je tudi:

– gradnja objektov na območju urejanja brez predhodno izvedene celotne parcelacije OU v primerih, da je izvedena parcelacija dotične GE in javnega prostora do nje (načrtovana povezava z RC), da se zakoličba objekta izvede po pogojih tega odloka, da se s postavitvijo tega objekta ne ruši koncepta pozidave, da obstaja prometna, komunalna in energetska infrastruktura za obratovanje tega objekta oziroma bo le-ta zgrajena skupaj z objektom, vendar dimenzionirana po pogojih tega odloka;

– odstopanja od zakoličbenih točk ob upoštevanju določil in meril tega odloka, ki se nanašajo na gradnjo objektov in ureditev gradbenih parcel.

(7) Odstopanje od pogojev za gradnjo gospodarske javne infrastrukture, določeno v tem odloku, je mogoče tudi v primeru, da se v fazi priprave projektne dokumentacije ali med gradnjo za to pojavijo utemeljeni razlogi zaradi lastništva zemljišč, ustrežnejše tehnološke (npr. alternativni način, ki omogoča samooskrbo objekta in izkazuje zadnje stanje gradbene tehnike), okoljevarstvene, geološko-geomehanske, hidrološke, prostorske in ekonomske rešitve ali zaradi drugih utemeljenih razlogov.

(8) Odstopanja ne smejo biti v nasprotju z javnimi interesi in veljavnimi predpisi, z njimi morajo soglašati pristojni upravljavci oziroma nosilci urejanja prostora, v katerih delovno področje spadajo odstopanja.

38. člen

(etapnost gradnje)

(1) Izvajanje del naj poteka v smiselnih celotah glede na tehnologijo in pričakovane učinke. Opredelitve faz so okvirne in jih lahko skozi posebna soglasja h gradnji občina spreminja.

(2) Tudi gradnja notranje mreže GJI lahko poteka v fazah. Ob tem pa se vsa načrtovana komunalna, energetska

in prometna infrastruktura gradi sočasno. Sočasno se gradi, upoštevajoč potrebe nadaljnje gradnje ne glede na to, ali je potrebna za eno ali več GE.

(3) Podrobnejša opredelitev faznosti gradnje se določi v projektni dokumentaciji.

1.9 Drugi pogoji posegov v prostor in parcelacija

39. člen

(druge obveznosti investitorja in izvajalcev)

(1) Investitorji in izvajalci gradenj morajo v najkrajšem času odpraviti vse morebitne škodljive posledice, nastale zaradi gradnje, po odredbi pristojnih služb. Izven zemljišč po 5. členu tega odloka med gradnjo ne sme biti motena uporaba ali povzročena škoda (npr. onesnaževanje ipd.) na okoliških kmetijskih in gozdnih zemljiščih – s prevozom materiala, neprimerne odvodnjavanja ipd. Območje gradbišča ne sme posegati na zemljišča zunaj vplivnega območja v času gradnje.

(2) Gradnja na neopremljenem zemljišču ni dovoljena. Če komunalna oprema na posamezni GE ni zgrajena, se na njej lahko gradijo objekti le ob sočasni gradnji predvidene gospodarske javne infrastrukture s katero se zagotavlja komunalna opremljenost za to GE, ki je hkrati del opremljanja območja istega tipa GE. V sklopu gradnje komunalne opreme GE se lahko izvedejo tudi zemeljska dela izravnave platoja GE.

(3) Investitorji so pred gradnjo dolžni poravnati obveznosti komunalnega prispevka oziroma z občino skleniti pogodbo o opremljanju območja z javno gospodarsko infrastrukturo, če ta še ni zgrajena.

40. člen

(monitoring)

(1) Vsi vplivi ureditev in izvajanja dejavnosti v okolju se spremljajo v vplivnih območjih določenih s tem aktom in na podlagi predpisov s področja varovanja.

Varstvo tal in voda

(2) V OU OPPN se nahaja območje varovanja pitne vode, zato se upoštevajo predmetna določila zakonodaje.

(3) Med gradnjo se izvaja spremljanje kazalcev okolja in sicer s spremljanjem nepredvidenih dogodkov na gradbišču (morebitni pojavi razlitja snovi, erozije, izpiranja nevarnih snovi, okvare strojev ipd.) in s poročili o ukrepih. Potrebno je zagotavljati nadzor nad uporabo goriv in olj v delovnih strojih in drugih napravah (kraj polnjenja rezervoarjev), voditi evidence odpadne embalaže hidroizolacijskih snovi ter reden mesečni pregled vseh lovilcev olj ter po potrebi njihovo čiščenje v skladu z Uredbo o odpadnih oljih (Uradni list RS, št. 24/12).

(4) Monitoring se izvaja v skladu z Uredbo o emisiji snovi in toplote pri odvajanju odpadnih voda v vode in javno kanalizacijo (Uradni list RS, št. 64/12). Le-ta predpisuje prve meritve, ki se izvedejo po prvem izpustu ali po večji spremembi v odvajanju ter vse nadaljnje meritve, ki so potrebne.

(5) V primeru, da bodo nastajale tehnološke vode, je skladno s Pravilnikom o prvih meritvah in obratovalnem monitoringu odpadnih vod ter o pogojih za njihovo izvajanje (Uradni list RS, št. 35/96, 29/00, 106/01) za letno količino tehnoloških odpadnih vod, ki je manjša od 4000 m³ na leto, določena ena meritev letno s časom vzorčenja reprezentativnega vzorca 6 ur.

(6) Meritev ni potrebno izvesti pri objektih, kjer nastajajo le sanitarne odpadne vode. Neposreden monitoring talne vode ni potreben, saj na območju ni evidentiranih vodovarstvenih območij. Ureditev območja ne predvideva ponikanja odpadne vode oziroma nekontroliranega odtoka padavinske in komunalne odpadne vode. Odtok meteorne vode bo opremljen z lovilci olj.

Varstvo zraka

(7) V času obratovanja se izvaja monitoring v skladu s Pravilnikom o prvih meritvah in obratovalnem monitoringu emisije snovi v zrak iz nepremičnih virov onesnaževanja ter o pogojih za njegovo izvajanje (Uradni list RS, št. 70/96, 71/00, 99/01, 17/03). Merilno mesto pri malih kurilnih napravah se do-

loči v skladu z Uredbo o emisiji snovi v zrak iz malih in srednjih kurilnih naprav (Uradni list RS, št. 34/07).

Varstvo pred hrupom

(8) V času gradnje in med obratovanjem TSGC se s strani organizacije, pristojne za nadzor ravni hrupa izvaja reden nadzor glede upoštevanja predpisov. Prve meritve hrupa se izvedejo skladno s Pravilnikom o prvih meritvah in obratovalnem monitoringu hrupa za vire hrupa ter o pogojih za njegovo izvajanje (Uradni list RS, št. 70/96, 45/02, 50/05, 49/06). Območje proizvodnih dejavnosti in območje prometnih površin je uvrščeno v IV. SVPH, območje centralnih dejavnosti in zelenih površin je uvrščeno v III. SVPH. Vsi protihrupni ukrepi morajo biti dimenzionirani na način, da nudijo ustrezno protihrupno zaščito na podlagi predvidene povečane obremenitve državne ceste v 20-letnem planskem obdobju.

Varstvo narave

(9) Na OU OPPN ni evidentiranih vsebin ohranjanja narave. V njem se nahajata le območje daljinskega vpliva posebnega območja varstva (POV) Krakovski gozd – Šentjernejsko polje (SI5000012), posebnega ohranitvenega območja (POO) Krka s pritoki (SI3000338) in ekološko pomembnega območja Krka s pritoki (65100). Pri posegih na omenjena območja se upošteva veljavna zakonodaja.

Ravnanje z odpadki

(10) Po Uredbi o ravnanju z odpadki (Uradni list RS, št. 34/08) mora povzročitelj, pri katerem v enem letu nastane več kot 200 kg nevarnih odpadkov oziroma 150 t nenevarnih odpadkov, izdelati Načrt gospodarjenja z odpadki. Povzročitelj pri katerem v enem (preteklem) letu nastane najmanj 5 kg nevarnih odpadkov ali 10 t nenevarnih odpadkov mora pristojnemu ministrstvu najkasneje do 31. marca tekočega leta dostaviti poročilo o proizvedenih odpadkih in ravnanju z njimi za preteklo leto. Ob vsaki predaji odpadkov (razen komunalnih) pooblaščen organizaciji naj se skladno z navedeno uredbo pridobi evidenčni list in arhivira za dobo petih let.

Elektromagnetno sevanje

(11) Pri posegih v zvezi z napravo, ki je vir sevanja, je potrebno zagotoviti prve meritve tistih veličin elektromagnetnega polja kot posledice obremenitve območja zaradi sevanja iz vira, za katere so določene mejne vrednosti.

Svetlobno onesnaževanje

(12) Obratovalni monitoring javne razsvetljave zagotavlja občina (tudi preko upravljalca) skladno z predpisom s tega področja in v obsegu ter na način, ki ureja monitoring svetlobnega onesnaževanja.

Varovanje kulturne dediščine

(13) Ob gradnji objektov na območju OPPN je potrebno izvesti arheološki nadzor na celotni lokaciji posega. V primeru odkritja morebitnih novih arheoloških ostalin bo potrebno izvesti arheološko izkopavanje po predhodni časovni in stroškovni opredelitvi obsega morebitnih zaščitnih izkopavanj.

41. člen

(viški materiala)

Viški materiala se bodo uporabili znotraj območja OPPN za oblikovanje zelenih ureditev in izravnave – izdelavo platform prostorskih enot. Ostali se bodo odpeljali na stalno deponijo.

42. člen

(načrt parcelacije)

Načrt parcelacije določa javni prostor znotraj območja urejanja (ceste, pločnike ipd.) in prostor GE za gradnjo stavb ter zunanje ureditve oziroma parkovne ureditve.

1.10 Prehodne in končne določbe

43. člen

(komunalno opremljanje)

(1) Za komunalno opremljanje območja urejanja s tem OPPN se pripravi program opremljanja stavbnih zemljišč. Vklju-

čuje naj izgradnjo vseh predvidenih omrežij, objektov in naprav gospodarske javne infrastrukture in površin grajenega javnega dobra. Program opremljanja je podlaga za odmero komunalnega prispevka.

(2) Gradnjo komunalne opreme območja lahko izvaja občina ali investitor – slednji na podlagi pogodbe o opremljanju stavbnega zemljišča, ki jo sklene z občino in v kateri so določene obveznosti investitorja pri izvedbi objektov in ureditev v javno korist in so skladne s programom opremljanja. Zgrajeno komunalno infrastrukturo bo v takem primeru investitor predal v last Občini Šmarješke Toplice in v upravljanje pristojnemu upravljavcu.

44. člen

(sprememba podrobne namenske rabe prostora)

S sprejemom tega akta se podrobneje določi podrobna namenska raba prostora brez predhodne spremembe OPN na delu površin z namensko rabo območje proizvodnih dejavnosti – gospodarska cona (IG) v območje centralnih dejavnosti (CD) in iz območja centralnih dejavnosti (CD) v območje zelenih površin – parkov (ZP). Na območju prometnih površin se določi namenska raba površine cest (PC).

45. člen

(usmeritve za določitev meril in pogojev za območje urejanja po prenehanju veljavnosti podrobnega načrta)

OPPN se lahko razveljavi po tem, ko je v celoti zgrajena komunalna oprema predvidena po tem odloku in so realizirane načrtovane prostorske ureditve na vsaj 90 % površin GE in ko je hkrati v celoti vzpostavljena parcelacija po tem odloku. Pri tem je potrebno izvedeno GJI evidentirati v zemljiškem katastru. Po razveljavitvi OPPN se uporabljajo določbe veljavnega OPN Občine Šmarješke Toplice.

46. člen

(uporaba predpisov)

Predpisi oziroma zakonodaja navedena v tem odloku se uporablja z vsemi spremembami in dopolnitvami, ki stopijo v veljavo tudi po sprejemu odloka. Prav tako se uporabljajo predpisi, ki razveljavljajo oziroma nadomeščajo predpise navedene v tem odloku.

47. člen

(nadzor nad izvajanjem)

Nadzor nad izvajanjem odloka opravljajo inšpekcijski organi Republike Slovenije in pooblaščenice organizacije ter v okviru svojih pristojnosti Občina Šmarješke Toplice.

48. člen

(vpogled v OPPN)

OPPN s prilogami in spisom postopka je v uradnih urah na vpogled na Občini Šmarješke Toplice, sam akt pa tudi na Upravni enoti Novo mesto.

49. člen

(veljavnost odloka)

Ta odlok začne veljati osmi dan po objavi v Uradnem listu Republike Slovenije.

Št. 350-0008/2012-35

Šmarjeta, dne 30. marca 2016

Županja
Občine Šmarješke Toplice
mag. **Bernardka Krnc** l.r.

VELIKA POLANA

1068. Odlok o proračunu Občine Velika Polana za leto 2016

Na podlagi 29. člena Zakona o lokalni samoupravi (Uradni list RS, št. 94/07 – uradno prečiščeno besedilo, 76/08, 79/09, 51/10 in 40/12 – ZUJF), 29. člena Zakona o javnih financah (Uradni list RS, št. 11/11 – uradno prečiščeno besedilo, 14/13 – popr. in 101/13) in 88., 89., 90. člena Statuta Občine Velika Polana (Uradni list RS, št. 44/99, 52/03 in 89/13) je Občinski svet Občine Velika Polana na 9. seji dne 23. 3. 2016 sprejel

O D L O K

o proračunu Občine Velika Polana za leto 2016

1. SPLOŠNA DOLOČBA

1. člen

(vsebina odloka)

S tem odlokom se za Občino Velika Polana za leto 2016 določajo proračun, postopki izvrševanja proračuna ter obseg zadolževanja in poroštev občine in javnega sektorja na ravni občine (v nadaljnjem besedilu: proračun).

2. VIŠINA SPLOŠNEGA DELA PRORAČUNA IN STRUKTURA POSEBNEGA DELA PRORAČUNA

2. člen

(sestava proračuna in višina splošnega dela proračuna)

V splošnem delu proračuna so prikazani prejemki in izdatki po ekonomski klasifikaciji do ravni kontov (varianta: podkontov).

Splošni del proračuna se na ravni podskupin kontov določa v naslednjih zneskih:

A.	BILANCA PRIHODKOV IN ODHODKOV	v €
	Skupina/Podskupina kontov/Konto/Podkonto	Proračun leta 2016
I.	SKUPAJ PRIHODKI (70+71+72+73+74+78)	1.281.371,28
	TEKOČI PRIHODKI (70+71)	1.068.406,48
70	DAVČNI PRIHODKI	833.867,47
	700 Davki na dohodek in dobiček	759.722,00
	703 Davki na premoženje	64.403,47
	704 Domači davki na blago in storitve	9.242,00
	706 Drugi davki	500,00
71	NEDAVČNI PRIHODKI	234.539,01
	710 Udeležba na dobičku in dohodki od premoženja	73.929,77
	711 Takse in pristojbine	500,00
	712 Globe in druge denarne kazni	750,00
	713 Prihodki od prodaje blaga in storitev	53.184,00
	714 Drugi nedavčni prihodki	106.175,24
	72 KAPITALSKI PRIHODKI	39.979,80
	720 Prihodki od prodaje osnovnih sredstev	
	721 Prihodki od prodaje zalog	
	722 Prihodki od prodaje zemljišč in neop. dolgoročnih sredstev	39.979,80
73	PREJETE DONACIJE	
	730 Prejete donacije iz domačih virov	
	731 Prejete donacije iz tujine	
74	TRANSFERNI PRIHODKI	172.985,00
	740 Transferni prihodki iz drugih javnofinančnih institucij	104.815,00
	741 Prejeta sredstva iz drž. proračuna iz sredstev proračuna EU	68.170,00

78	PREJETA SREDSTVA IZ EVROPSKE UNIJE	
	787 Prejeta sredstva od drugih evropskih institucij	
II.	SKUPAJ ODHODKI (40+41+42+43+45)	1.293.401,28
40	TEKOČI ODHODKI	734.562,27
	400 Plače in drugi izdatki zaposlenim	208.582,48
	401 Prispevki delodajalcev za socialno varnost	31.416,58
	402 Izdatki za blago in storitve	474.110,32
	403 Plačila domačih obresti	14.452,89
	409 Rezerve	6.000,00
41	TEKOČI TRANSFERI	278.289,01
	410 Subvencije	
	411 Transferi posameznikom in gospodinjstvom	162.497,83
	412 Transferi neprofitnim organizacijam in ustanovam	45.589,78
	413 Drugi tekoči domači transferi	70.201,40
	414 Tekoči transferi v tujino	
42	INVESTICIJSKI ODHODKI	276.550,00
	420 Nakup in gradnja osnovnih sredstev	276.550,00
43	INVESTICIJSKI TRANSFERI	4.000,00
	431 Invest. transferi prav. in fiz. osebam, ki niso pror. uporabniki	4.000,00
	432 Investicijski transferi proračunskim uporabnikom	
III.	PRORAČUNSKI PRIMANJKLJAJ (I.-II.)	-12.030,00
B.	RAČUN FINANČNIH TERJATEV IN NALOŽB	
IV.	PREJETA VRAČILA DANIH POSOJIL IN PRODAJA KAPITALSKIH DELEŽEV (750+751+752)	
75	PREJETA VRAČILA DANIH POSOJIL	0,00
	750 Prejeta vračila danih posojil	0,00
	751 Prodaja kapitalskih deležev	
	752 Kupnine iz naslova privatizacije	
V.	DANA POSOJILA IN POVEČANJE KAPITALSKIH DELEŽEV (440+441+442+443)	
44	DANA POSOJILA IN POVEČANJE KAPITALSKIH DELEŽEV	
	440 Dana posojila	
	441 Povečanje kapitalskih deležev in finančnih naložb	
	442 Poraba sredstev kupnin iz naslova privatizacije	
	443 Povečanje namenskega premoženja v javnih skladih in drugih osebah javnega prava, ki imajo premoženje v svoji lasti	
VI.	PREJETA MINUS DANA POSOJILA IN SPREMEMBE KAPITALSKIH DELEŽEV (IV.-V.)	
C.	RAČUN FINANCIRANJA	
VII.	ZADOLŽEVANJE (500+501)	302.030,00
50	ZADOLŽEVANJE	302.030,00
	500 Domače zadolževanje	302.030,00
VIII.	ODPLAČILA DOLGA (550+551)	46.630,32
55	ODPLAČILA DOLGA	46.630,32
	550101 Odplačila domačega dolga	46.630,32
IX.	POVEČANJE (ZMANJŠANJE) SREDSTEV NA RAČUNIH (I.+IV.+VII.-II.-V.-VIII.)	243.369,68
X.	NETO ZADOLŽEVANJE(VII.-VIII.)	243.369,68
XI.	NETO FINANCIRANJE (VI.+VII.-VIII.-IX.)	00,00
	STANJE SRED. NA RAČ. DNE 31. 12. PRETEK. LETA	192.546,07
	9009 Splošni sklad za drugo	

Posebni del proračuna sestavljajo finančni načrti neposrednih uporabnikov, ki so razdeljeni na naslednje programske dele: področja proračunske porabe, glavne programe in podprograme, predpisane s programsko klasifikacijo izdatkov občinskih proračunov. Podprogram je razdeljen na proračunske postavke, te pa na podskupine kontov in konte (varianta: ter podkonte), določene s predpisanim kontnim načrtom.

Posebni del proračuna do ravni proračunskih postavk – kontov (varianta: proračunskih postavk – podkontov) in načrt razvojnih programov sta prilogi k temu odloku in se objavita na spletni strani Občine Velika Polana (varianta: na oglasni deski Občine Velika Polana).

Načrt razvojnih programov sestavljajo projekti.

3. POSTOPKI IZVRŠEVANJA PRORAČUNA

3. člen

(izvrševanje proračuna)

Proračun se izvršuje na ravni proračunske postavke – konta (varianta: proračunske postavke – podkonta).

4. člen

(namenski prihodki in odhodki proračuna)

Namenski prihodki proračuna so poleg prihodkov, določenih v prvem stavku prvega odstavka 43. člena ZJF, tudi naslednji prihodki:

1. Požarne takse, ki se uporabijo za namene določene v Zakonu o varstvu pred požarom.

2. Prihodki občanov za izgradnjo kanalizacije in čistilne naprave in se namenijo za namene, za katere se pobirajo.

3. Prihodki občanov za izgradnjo mrliške vežice v Veliki Polani in se namenijo za namene, za katere se pobirajo.

4. Okoljska dajatev za onesnaževanje okolja zaradi odvajanja odpadnih voda se porablja za kanalizacijsko omrežje in čistilno napravo v Občini Velika Polana.

5. Okoljska dajatev za onesnaževanje okolja zaradi odlaganja odpadkov se porablja za sofinanciranje izgradnje in obratovanje regijskega centra »Zbirno sortirni center za odpadke Puconci«.

5. člen

(prerazporejanje pravic porabe)

Osnova za prerazporejanje pravic porabe je zadnji sprejeti proračun, spremembe proračuna ali rebalans proračuna.

O prerazporeditvah pravic porabe v posebnem delu proračuna (finančnem načrtu neposrednega uporabnika) med na primer: glavnimi programi v okviru področja proračunske porabe (varianta: med podprogrami v okviru glavnih programov) odloča na predlog neposrednega uporabnika predstojnik neposrednega uporabnika (župan oziroma v primeru ožjih delov občin svet ali predsednik sveta, če je tako določeno v statutu).

Župan s poročilom o izvrševanju proračuna v mesecu juliju in konec leta z zaključnim računom poroča občinskemu svetu o veljavnem proračunu za leto 2016 in njegovi realizaciji.

6. člen

(največji dovoljeni obseg prevzetih obveznosti v breme proračunov prihodnjih let)

Neposredni uporabnik lahko v tekočem letu razpiše javno naročilo za celotno vrednost projekta, ki je vključen v načrt razvojnih programov, če so zanj načrtovane pravice porabe na proračunskih postavkah v sprejetem proračunu.

Skupni obseg prevzetih obveznosti neposrednega uporabnika, ki bodo zapadle v plačilo v prihodnjih letih za investicijske odhodke in investicijske transfere, ne sme presežati 70 % pravic porabe v sprejetem finančnem načrtu neposrednega uporabnika, od tega:

Skupni obseg prevzetih obveznosti neposrednega uporabnika, ki bodo zapadle v plačilo v prihodnjih letih za blago in storitve in za tekoče transfere, ne sme presegati 25 % pravic porabe v sprejetem finančnem načrtu neposrednega uporabnika.

Omejitve iz prvega in drugega odstavka tega člena ne veljajo za prevzemanje obveznosti z najemnimi pogodbami, razen če na podlagi teh pogodb lastninska pravica preide oziroma lahko preide iz najemodajalca na najemnika, in prevzemanje obveznosti za dobavo elektrike, telefona, vode, komunalnih storitev in drugih storitev, potrebnih za operativno delovanje neposrednih uporabnikov.

Prevzete obveznosti iz drugega in tretjega odstavka tega člena se načrtujejo v finančnem načrtu neposrednega uporabnika in načrtu razvojnih programov.

7. člen

(spreminjanje načrta razvojnih programov)

Predstojnik neposrednega uporabnika (župan) lahko spreminja vrednost projektov v načrtu razvojnih programov. Projekte, katerih vrednost se spremeni za več kot 20 %, mora predhodno potrditi občinski svet.

Projekti, za katere se zaradi prenosa plačil v tekoče leto, zaključek financiranja prestavi iz predhodnega v tekoče leto, se uvrstijo v načrt razvojnih programov po uveljavitvi proračuna.

Novi projekti se uvrstijo v načrt razvojnih programov na podlagi odločitve občinskega sveta.

8. člen

(proračunski skladi)

Proračunski skladi so:

– proračun proračunske rezerve, oblikovane po ZJF. Proračunska rezerva se v letu 2016 oblikuje v višini 6.000 €.

Na predlog za finance pristojnega organa občinske uprave odloča o uporabi sredstev proračunske rezerve za namene iz drugega odstavka 49. člena ZJF do višine 2.500 € župan in o tem s pisnimi poročili obvešča občinski svet.

4. POSEBNOSTI UPRAVLJANJA IN PRODAJE STVARNEGA IN FINANČNEGA PREMOŽENJA DRŽAVE

9. člen

(odpis dolgov)

Če so izpolnjeni pogoji iz tretjega odstavka 77. člena ZJF, lahko župan v letu 2016 odpiše dolgove, ki jih imajo dolžniki do občine, in sicer največ do skupne višine 120,00 €.

5. OBSEG ZADOLŽEVANJA IN POROŠTEV OBČINE IN JAVNEGA SEKTORJA

10. člen

(obseg zadolževanja občine in izdanih poroštev občine)

Občina Velika Polana se bo v letu 2016 dolgoročno zadolžila za projekt Prireditveni center Poljana v višini 302.030,00 €.

11. člen

(obseg zadolževanja občine za upravljanje z dolgom občinskega proračuna)

Za potrebe upravljanja občinskega dolga se občina lahko v letu 2016 kratkoročno zadolži do višine 450.000,00 €.

6. PREHODNE IN KONČNE DOLOČBE

12. člen

(začasno financiranje v letu 2017)

V obdobju začasnega financiranja Občine Velika Polana v letu 2017, če bo začasno financiranje potrebno, se uporablja ta odlok in sklep o določitvi začasnega financiranja.

13. člen

(uveljavitev odloka)

Ta odlok začne veljati naslednji dan po objavi v Uradnem listu Republike Slovenije (ali v uradnem glasilu občine).

Št. 07-09/2016 OS

Velika Polana, dne 23. marca 2016

Župan
Občine Velika Polana
Damijan Jaklin l.r.

VIPAVA

1069. Odlok o spremembah in dopolnitvah št. 3 Občinskega prostorskega načrta Občine Vipava

Na podlagi 52. in v skladu s 53.a členom Zakona o prostorskem načrtovanju (Uradni list RS, št. 33/07, 70/08 – ZVO-1B, 108/09, 80/10 – ZUPUDPP, 43/11 – ZKZ-C, 57/12, 57/12 – ZUPUDPP-A, 109/12, 76/14 – odl. US in 14/15 – ZUUJFO) ter 16. členom Statuta Občine Vipava (Uradni list RS, št. 42/11 in 73/14) je Občinski svet Občine Vipava na 14. seji dne 7. 4. 2016 sprejel

ODLOK

o spremembah in dopolnitvah št. 3 Občinskega prostorskega načrta Občine Vipava

1. člen

V Odloku Občinskega prostorskega načrta Občine Vipava (Uradni list RS, št. 9/14 in 87/14) se v drugem odstavku 66. člena Odloka o OPN doda alineja:

»– 12713 stavbe za spravilo pridelka: samo v EUP SL22 in OR11;«.

2. člen

Ta odlok začne veljati naslednji dan po objavi v Uradnem listu Republike Slovenije.

Št. 007-0004/2013-6

Vipava, dne 7. aprila 2016

Župan
Občine Vipava
mag. Ivan Princes l.r.

ŽIRI

1070. Zaključni račun proračuna Občine Žiri za leto 2015

Na podlagi 98. člena Zakona o javnih financah (Uradni list RS, št. 11/11 – UPB, 14/13 – popr., 101/13, 55/15 – ZFisP in 96/15 – ZIPRS1617), Navodila o pripravi zaključnega računa državnega in občinskega proračuna ter metodologije za pripravo poročila o doseženih ciljih in rezultatih neposrednih in posrednih uporabnikov proračuna (Uradni list RS, št. 12/01, 10/06, 8/07, 102/10) in 16. člena Statuta Občine Žiri (Uradni list RS, št. 94/11) je Občinski svet Občine Žiri na 10. redni seji dne 31. 3. 2016 sprejel

ZAKLJUČNI RAČUN proračuna Občine Žiri za leto 2015

1. člen

Občinski svet Občine Žiri sprejme zaključni račun proračuna Občine Žiri za leto 2015.

2. člen

Zaključni račun proračuna Občine Žiri za leto 2015 sestavljajo splošni in posebni del. V splošnem delu je podan podrobnejši prikaz predvidenih in realiziranih prihodkov in odhodkov oziroma prejemkov in izdatkov iz bilance prihodkov in odhodkov, računa finančnih terjatev in naložb ter računa financiranja, v posebnem delu pa prikaz predvidenih in realiziranih odhodkov in drugih izdatkov proračuna Občine Žiri za leto 2015. Sestavni del zaključnega računa je tudi načrt razvojnih programov, v katerem je podan prikaz podatkov o načrtovanih vrednostih posameznih projektov, njihovih spremembah tekom leta 2015 ter o njihovi realizaciji v tem letu.

Doseženi prihodki in drugi prejemki ter odhodki in drugi izdatki proračuna za leto 2015 znašajo:

Skupina/Podskupina kontov	v EUR
A. BILANCA PRIHODKOV IN ODHODKOV	
I. SKUPAJ PRIHODKI (70+71+72+73+74)	4.681.583,85
TEKOČI PRIHODKI (70+71)	3.715.303,84
70 DAVČNI PRIHODKI	2.992.166,73
700 Davki na dohodek in dobiček	2.566.300,00
703 Davki na premoženje	372.428,59
704 Domači davki na blago in storitve	53.437,50
706 Drugi davki	0,64
71 NEDAČNI PRIHODKI	723.137,11
710 Udeležba na dobičku in dohodki od premoženja	63.084,14
711 Takse in pristojbine	3.481,48
712 Globe in druge denarne kazni	1.701,70
713 Prihodki od prodaje blaga in storitev	576.477,02
714 Drugi nedavčni prihodki	78.392,77
72 KAPITALSKI PRIHODKI	26.975,41
722 Prihodki od prodaje zemljišč in neopredmetenih sredstev	26.975,41
74 TRANSFERNI PRIHODKI	939.304,60
740 Transferni prihodki iz drugih javnofinančnih institucij	571.829,03
741 Prejeta sredstva iz državnega proračuna iz evropskih sredstev	367.475,57
II. SKUPAJ ODHODKI (40+41+42+43)	4.499.221,02
40 TEKOČI ODHODKI	1.368.066,69
400 Plače in drugi izdatki zaposlenim	319.245,27
401 Prispevki delodajalcev za socialno varnost	49.991,45
402 Izdatki za blago in storitve	946.563,56
403 Plačila domačih obresti	7.266,41
409 Rezerve	45.000,00
41 TEKOČI TRANSFERI	1.409.694,52
410 Subvencije	23.824,63
411 Transferi posameznikom in gospodinjstvom	785.873,17
412 Transferi neprofitnim organizacijam in ustanovam	148.445,05
413 Drugi tekoči domači transferi	451.551,67
42 INVESTICIJSKI ODHODKI	1.617.153,08
420 Nakup in gradnja osnovnih sredstev	1.617.153,08
43 INVESTICIJSKI TRANSFERI	104.306,73
431 Investicijski transferi prav., fiz. os., ki niso prorač. upor.	65.346,66

	432 Investicijski transferi proračunskim uporabnikom	38.960,07
III.	PRORAČUNSKI PRESEŽEK (I.-II.) (PRORAČUNSKI PRIMANJKLJAJ)	182.362,83
B.	RAČUN FINANČNIH TERJATEV IN NALOŽB	
IV.	PREJETA VRAČILA DANIH POSOJIL IN PRODAJA KAPITALSKIH DELEŽEV (750+751+752)	37.542,47
75	PREJETA VRAČILA DANIH POSOJIL IN PRODAJA KAPITALSKIH DELEŽEV (PRORAČUNSKI PRIMANJKLJAJ)	37.542,47
	750 Prejeta vračila danih posojil	37.542,47
V.	DANA POSOJILA IN POVEČANJE KAPITALSKIH DELEŽEV (440+441+442+443)	5.000,00
44	DANA POSOJILA IN POVEČANJE KAPITALSKIH DELEŽEV (PRORAČUNSKI PRIMANJKLJAJ)	5.000,00
	440 Dana posojila	5.000,00
VI.	PREJETA MINUS DANA POSOJILA IN SPREMEMBE KAPITALSKIH DELEŽEV (IV.-V.)	32.542,47
C.	RAČUN FINANCIRANJA	
VII.	ZADOLŽEVANJE (500)	0,00
VIII.	ODPLAČILA DOLGA (550)	36.465,00
55	ODPLAČILA DOLGA	36.465,00
	550 Odplačila domačega dolga	36.465,00
IX.	POVEČANJE (ZMANJŠANJE) SREDSTEV NA RAČUNIH (I.+IV.+VII.-II.-V.-VIII.) – ali 0 ali +	178.440,30
X.	NETO ZADOLŽEVANJE (VII.-VIII.)	-36.465,00
XI.	NETO FINANCIRANJE (VI.+VII.-VIII.-IX.)	-182.362,83
	STANJE SREDSTEV NA RAČUNIH DNE 31. 12. PRETEKLEGA LETA	663.482,29
	9009 Splošni sklad za drugo – ali 0 ali +	663.482,29

3. člen

Zaključni račun proračuna Občine Žiri za leto 2015 se objavi v Uradnem listu Republike Slovenije.

Št. 4103-0001/2016-1

Žiri, dne 31. marca 2016

Župan
Občine Žiri
mag. Janez Žakelj l.r.

1071. Odlok o spremembi Odloka o proračunu Občine Žiri za leto 2016

Na podlagi 29. člena Zakona o lokalni samoupravi (Uradni list RS, št. 94/07 – UPB, 76/08, 79/09, 51/10), 29. člena Zakona o javnih financah (Uradni list RS, št. 79/99, 124/00, 79/01, 30/02, 56/02 – ZJU, 127/06 – ZJZP, 14/07 – ZSPDPO, 109/08, 49/09, 38/10 – ZUKN, 107/10) in 16. člena Statuta Občine Žiri (Uradni list RS, št. 94/11) je Občinski svet Občine Žiri na 10. redni seji dne 31. 3. 2016 sprejel

O D L O K

o spremembi Odloka o proračunu Občine Žiri za leto 2016

1. člen

V Odloku o proračunu Občine Žiri za leto 2016 (Uradni list RS, št. 101/15) se spremeni 2. člen tako, da se glasi:

»2. člen

V splošnem delu proračuna so prikazani prejemki in izdatki po ekonomski klasifikaciji do ravni kontov. Splošni del proračuna se na ravni podskupine kontov določa v naslednjih zneskih:

v evrih	
A. BILANCA PRIHODKOV IN ODHODKOV	
Skupina/Podskupina kontov	Proračun leta 2016
I. SKUPAJ PRIHODKI (70+71+72+73+74)	4.605.354,00
TEKOČI PRIHODKI (70+71)	3.794.279,00
70 DAVČNI PRIHODKI	3.051.529,00
700 Davki na dohodek in dobiček	2.660.579,00
703 Davki na premoženje	349.950,00
704 Domači davki na blago in storitve	41.000,00
71 NEDAČNI PRIHODKI	742.750,00
710 Udeležba na dobičku in dohodki od premoženja	68.350,00
711 Takse in pristojbine	3.000,00
712 Globe in druge denarne kazni	8.500,00
713 Prihodki od prodaje blaga in storitev	612.900,00
714 Drugi nedavčni prihodki	50.000,00
72 KAPITALSKI PRIHODKI	407.093,00
720 Prihodki od prodaje osnovnih sredstev	90.000,00
722 Prihodki od prodaje zemljišč in neopredmetenih dolgoročnih sredstev	317.093,00
74 TRANSFERNI PRIHODKI	403.982,00
740 Transferni prihodki iz drugih javnofinančnih institucij	403.982,00
II. SKUPAJ ODHODKI (40+41+42+43)	4.999.917,90
40 TEKOČI ODHODKI	1.572.562,72
400 Plače in drugi izdatki zaposlenim	325.323,20
401 Prispevki delodajalcev za socialno varnost	51.410,00
402 Izdatki za blago in storitve	1.113.629,52
403 Plačila domačih obresti	7.200,00
409 Rezerve	75.000,00
41 TEKOČI TRANSFERI	1.514.062,00
410 Subvencije	24.000,00
411 Transferi posameznikom in gospodinjstvom	801.268,00
412 Transferi neprofitnim organizacijam in ustanovam	164.554,00
413 Drugi tekoči domači transferi	524.240,00
42 INVESTICIJSKI ODHODKI	1.797.613,18
420 Nakup in gradnja osnovnih sredstev	1.797.613,18
43 INVESTICIJSKI TRANSFERI	115.680,00
431 Investicijski transferi pravnim in fizičnim osebam, ki niso proračunski uporabniki	88.000,00
432 Investicijski transferi proračunskim uporabnikom	27.680,00
III. PRORAČUNSKI PRESEŽEK	
(PRORAČUNSKI PRIMANJKLJAJ) (I.-II.)	-394.563,90
B. RAČUN FINANČNIH TERJATEV IN NALOŽB	
IV. PREJETA VRAČILA DANIH POSOJIL IN PRODAJA KAPITALSKIH DELEŽEV (750+751+752)	2.970,00
75 PREJETA VRAČILA DANIH POSOJIL	2.970,00
750 Prejeta vračila danih posojil	2.970,00
V. DANA POSOJILA IN POVEČANJE KAPITALSKIH DELEŽEV (440+441+442+443)	10.000,00
44 DANA POSOJILA IN POVEČANJE KAPITALSKIH DELEŽEV	10.000,00

	440 Dana posojila	10.000,00
VI. PREJETA MINUS DANA POSOJILA IN SPREMEMBE KAPITALSKIH DELEŽEV (IV.-V.)		-7.030,00
C. RAČUN FINANCIRANJA		
VII. ZADOLŽEVANJE (500)		0,00
50 ZADOLŽEVANJE		0,00
500 Domače zadolževanje		0,00
VIII. ODPLAČILA DOLGA (550)		36.465,00
55 ODPLAČILA DOLGA		36.465,00
550 Odplačila domačega dolga		36.465,00
IX. POVEČANJE (ZMANJŠANJE) SREDSTEV NA RAČUNIH (I.+IV.+VII.-II.-V.-VIII.) – ali 0 ali +		-438.058,90
X. NETO ZADOLŽEVANJE (VII.-VIII.)		-36.465,00
XI. NETO FINANCIRANJE (VI.+VII.-VIII.-IX.)		394.563,90
	STANJE SREDSTEV NA RAČUNIH DNE 31. 12. PRETEKLEGA LETA	
	9009 Splošni sklad za drugo – ali 0 ali +	640.413,25

Posebni del proračuna sestavljajo finančni načrti neposrednih uporabnikov, ki so razdeljeni na naslednje programske dele: področja proračunske porabe, glavne programe in podprograme, predpisane s programsko klasifikacijo izdatkov občinskih proračunov. Podprogram je razdeljen na proračunske postavke, te pa na podkote, določene s predpisanim kontnim načrtom.

Posebni del proračuna do ravni proračunskih postavk – kontov in načrt razvojnih programov sta prilogi k temu odloku in se objavita na spletni strani Občine Žiri.

Načrt razvojnih programov sestavljajo investicijski projekti.«

2. člen

Ta odlok začne veljati naslednji dan po objavi v Uradnem listu Republike Slovenije.

Št. 007-0006/2016-1

Žiri, dne 31. marca 2016

Župan
Občine Žiri

mag. Janez Žakelj l.r.

1072. Sklep o ukinitvi statusa javnega dobra

Na podlagi 29. člena Zakona o lokalni samoupravi (Uradni list RS, št. 94/07 – uradno prečiščeno besedilo, 76/08, 79/09, 51/10, 40/45 – ZUJF, 14/15 – ZUUJFO) in 7. člena Statuta Občine Žiri (Uradni list RS, št. 94/11) je Občinski svet Občine Žiri na 10. redni seji dne 31. 3. 2016 sprejel

S K L E P**o ukinitvi statusa javnega dobra**

Ukine se status javnega dobra, parc. št. 1321/2 k.o. 2021 Dobračeva.

Pri navedeni nepremičnini se vknjiži lastninska pravica v korist Občine Žiri, Loška cesta 1, Žiri, MŠ 5883202000.

Sklep začne veljati z dnem objave v Uradnem listu Republike Slovenije.

Št. 478-0006/2016

Žiri, dne 1. aprila 2016

Župan
Občine Žiri

mag. Janez Žakelj l.r.

ŽIROVNICA

1073. Zaključni račun proračuna Občine Žirovnica za leto 2015

Na podlagi tretjega odstavka 98. člena Zakona o javnih financah (Uradni list RS, št. 79/99 in spremembe) in 18. člena Statuta Občine Žirovnica (Uradni list RS, št. 23/99, 55/11 – UPB1, 76/12, 19/13 in 50/14) je Občinski svet Občine Žirovnica na 10. seji dne 31. 3. 2016 sprejel

**ZAKLJUČNI RAČUN
proračuna Občine Žirovnica za leto 2015**

1. člen

Sprejme se zaključni račun proračuna Občine Žirovnica za leto 2015.

2. člen

Zaključni račun proračuna Občine Žirovnica za leto 2015 sestavljajo splošni in posebni del, ter načrt razvojnih programov.

V splošnem delu je podan podrobnejši prikaz predvidenih in realiziranih prihodkov in odhodkov oziroma prejemkov in izdatkov iz bilance prihodkov in odhodkov, računa finančnih terjatev in naložb ter računa financiranja, v posebnem delu pa prikaz predvidenih in realiziranih odhodkov in drugih izdatkov proračuna Občine Žirovnica za leto 2015.

Sestavni del zaključnega računa je tudi načrt razvojnih programov, v katerem je podan prikaz podatkov o načrtovanih vrednostih posameznih projektov, njihovih spremembah tekom leta 2015 ter o njihovi realizaciji v tem letu.

3. člen

Zaključni račun proračuna Občine Žirovnica za leto 2015 izkazuje:

A. BILANCA PRIHODKOV IN ODHODKOV		
I.	SKUPAJ PRIHODKI (70+71+72+73+74)	4.038.169
	TEKOČI PRIHODKI (70+71)	3.109.255
70	DAVČNI PRIHODKI (700+703+704)	2.685.093
	700 Davki na dohodek in dobiček	2.200.875
	703 Davki na premoženje	413.221
	704 Domači davki na blago in storitve	70.921
	706 Drugi davki	75
71	NEDAVČNI PRIHODKI (710+711+712+714)	424.162
	710 Udeležba na dobičku in dohodki od premoženja	325.903
	711 Takse in pristojbine	4.319
	712 Globe in druge denarne kazni	7.980
	714 Drugi nedavčni prihodki	85.960
72	KAPITALSKI PRIHODKI (720+722)	112.227
	720 Prihodki od prodaje osnovnih sredstev	6
	722 Prihodki od prodaje zemljišč in neopredmetenih dolgoročnih sredstev	112.222
74	TRANSFERNI PRIHODKI (740+741)	816.687
	740 Transforni prihodki iz drugih javnofinančnih institucij	213.207
	741 Prejeta sredstva iz državnega proračuna iz sredstev proračuna EU	603.480
II.	SKUPAJ ODHODKI (40+41+42+43+45)	4.947.369
40	TEKOČI ODHODKI (400+401+402+403+409)	926.694
	400 Plače in drugi izdatki zaposlenim	234.587
	401 Prispevki delodajalcev za socialno varnost	35.404
	402 Izdatki za blago in storitve	651.288
	403 Plačila domačih obresti	415
	409 Rezerve	5.000

41	TEKOČI TRANSFERI (410+411+412+413)	1.213.383
	410 Subvencije	26.221
	411 Transferi posameznikom in gospodinjstvom	611.919
	412 Transferi neprofitnim organizacijam in ustanovam	236.919
	413 Drugi tekoči domači transferi	338.325
42	INVESTICIJSKI ODHODKI (420)	2.703.443
	420 Nakup in gradnja osnovnih sredstev	2.703.443
43	INVESTICIJSKI TRANSFERI (431+432)	103.849
	431 Investicijski transferi pravnim in fizičnim osebam, ki niso proračunski uporabniki	5.493
	432 Investicijski transferi proračunskim uporabnikom	98.356
III.	PRORAČUNSKI PRESEŽEK (PRIMANJKLJAJ) (I.-II.) (skupaj prihodki minus skupaj odhodki)	-909.200
III./1.	PRIMARNI PRESEŽEK (PRIMANJKLJAJ) (I.-7102)-(II.-403-404) (skupaj prihodki brez prihodkov od obresti minus skupaj odhodki brez plačil obresti)	-914.170
III./2.	TEKOČI PRESEŽEK (PRIMANKLJAJ) (70+71)-(40+41) (tekoči prihodki minus tekoči odhodki in tekoči transferi)	969.178
B. RAČUN FINANČNIH TERJATEV IN NALOŽB		
IV.	PREJETA VRAČILA DANIH POSOJIL IN PRODAJA KAPITALSKIH DELEŽEV (750+751+752)	0
75	PREJETA VRAČILA DANIH POSOJIL IN PRODAJA KAPITALSKIH DELEŽEV)	0
	750 Prejeta vračila danih posojil	0
V.	DANA POSOJILA IN POVEČANJE KAPITALSKIH DELEŽEV (440+441+442)	7
44	DANA POSOJILA IN POVEČANJE KAPITALSKIH DELEŽEV	7
	441 Povečanje kapitalskih deležev in finančnih naložb	7
VI.	PREJETA MINUS DANA POSOJILA IN SPREMEMBE KAPITALSKIH DELEŽEV (IV.-V)	-7
C. RAČUN FINANCIRANJA		
VII.	ZADOLŽEVANJE (500+501)	0
50	ZADOLŽEVANJE	0
	500 Domače zadolževanje	0
VIII.	ODPLAČILA DOLGA (550+551)	20.591
55	ODPLAČILA DOLGA	20.591
	550 Odplačila kreditov poslovnim bankam	20.591
IX.	SPREMEMBA STANJA SREDSTEV NA RAČUNU (I.+IV.+VII.-II.-V.-VIII.)	-929.797
X.	NETO ZADOLŽEVANJE (VII.-VIII.)	-20.591
XI.	NETO FINANCIRANJE (VI.+X.-IX.)	909.200
XII.	STANJE SREDSTEV NA RAČUNIH NA DAN 31. 12. PRETEKLEGA LETA	1.125.429

4. člen

Presežek odhodkov in drugih izdatkov nad prihodki in drugimi prejemki, po zaključnem računu proračuna za leto 2015 v višini 929.797 EUR, se bo kril iz sredstev na računih proračuna.

5. člen

Ta sklep se objavi v Uradnem listu Republike Slovenije in začne veljati z dnem objave.

Št. 410-0002/2016

Žirovnica, dne 31. marca 2016

Župan
Občine Žirovnica
Leopold Pogačar l.r.

VSEBINA

VLADA			
1042.	Uredba o določitvi najvišjih cen prevoza potnikov po železnici v notranjem potniškem prometu	3631	
1043.	Uredba o oblikovanju cen določenih naftnih derivatov	3631	
MINISTRSTVA			
1044.	Pravilnik o zdravstvenih pogojih osebja, ki opravlja dela na žičniških napravah	3632	
USTAVNO SODIŠČE			
1045.	Odločba o razveljavitvi sklepa Višjega sodišča v Ljubljani	3633	
1046.	Odločba o razveljavitvi sodbe Okrajnega sodišča v Lendavi	3635	
DRUGI DRŽAVNI ORGANI IN ORGANIZACIJE			
1047.	Sklep o pogojih in načinu pokrivanja izgub z zmanjševanjem zavarovalno-tehničnih rezervacij in odloženih davkov	3637	
1048.	Sklep o spremembah in dopolnitvah Sklepa o poročanju upravljavca pokojninskega sklada, oblikovanega kot kritni sklad	3640	
1049.	Operativno-tehnična zahteva o določitvi območij obvezne uporabe odzivnika (TMZ)	3641	
1050.	Poročilo o rasti cen življenjskih potrebščin na območju Slovenije za marec 2016	3642	
OBČINE			
BLED			
1051.	Zaključni račun proračuna Občine Bled za leto 2015	3643	
BREŽICE			
1052.	Sklep o začetku priprave občinskega podrobnega prostorskega načrta za območje razvoja obstoječe kmetije Mali vrh	3643	
MIRNA PEČ			
1053.	Odlok o spremembah in dopolnitvah Odloka o proračunu Občine Mirna Peč za leto 2016 – 1. rebalans 2016	3644	
RIBNICA			
1054.	Sklep o začetku priprave sprememb in dopolnitev Odloka o Občinskem prostorskem načrtu Občine Ribnica (krajše: SD OPN-2)	3645	
ROGAŠKA SLATINA			
1055.	Sklep o začetku priprave sprememb in dopolnitev Odloka o lokacijskem načrtu za območje urejanja P1 v Rogaški Slatini	3647	
ROGAŠOVCI			
1056.	Zaključni račun proračuna Občine Rogašovci za leto 2015	3649	
1057.	Pravilnik o ohranjanju in spodbujanju razvoja kmetijstva in podeželja v Občini Rogašovci za programsko obdobje 2016–2020	3650	
1058.	Sklep o določitvi cene storitve pomoči družini na domu za leto 2016	3656	
SEVNICA			
1059.	Razpis nadomestnih volitev dveh članov sveta Krajevne skupnosti Dolnje Brezovo	3656	
SLOVENJ GRADEC			
1060.	Odlok o razglasitvi kulturnih spomenikov lokalnega pomena na območju Mestne občine Slovenj Gradec	3657	
1061.	Odlok o oskrbi s pitno vodo na območju Mestne občine Slovenj Gradec	3697	
1062.	Sklep o javni razgrnitvi dopolnjenega osnutka Odloka o občinskem lokacijskem načrtu poslovno-storitvene cone Slovenj Gradec – Ozare in severne obvoznice Stari trg	3705	
SLOVENSKA BISTRICA			
1063.	Sklep o začetku priprave sprememb in dopolnitev Odloka o lokacijskem načrtu obrtno stanovanjske cone ob RTP v Slovenski Bistrici	3706	
SVETI JURIJ OB ŠČAVNICI			
1064.	Odlok o spremembi in dopolnitvi Odloka o ustanovitvi javnega vzgojno-izobraževalnega zavoda Osnovna šola Sv. Jurij ob Ščavnici	3707	
ŠALOVCI			
1065.	Sklep o višini letnega povračila za najem groba in vzdrževanje pokopališča	3707	
ŠMARJEŠKE TOPLICE			
1066.	Zaključni račun proračuna Občine Šmarješke Toplice za leto 2015	3708	
1067.	Odlok o občinskem podrobnem prostorskem načrtu turistično storitvena gospodarska cona Dolenje Kronovo	3708	
VELIKA POLANA			
1068.	Odlok o proračunu Občine Velika Polana za leto 2016	3720	
VIPAVA			
1069.	Odlok o spremembah in dopolnitvah št. 3 Občinskega prostorskega načrta Občine Vipava	3722	
ŽIRI			
1070.	Zaključni račun proračuna Občine Žiri za leto 2015	3722	
1071.	Odlok o spremembi Odloka o proračunu Občine Žiri za leto 2016	3723	
1072.	Sklep o ukinitvi statusa javnega dobra	3724	
ŽIROVNICA			
1073.	Zaključni račun proračuna Občine Žirovnica za leto 2015	3725	
Uradni list RS – Razglasni del			
Razglasni del je objavljen v elektronski izdaji št. 26/16 na spletnem naslovu: www.uradni-list.si			
VSEBINA			
Javni razpisi			807
Razpisi delovnih mest			843
Druge objave			845
Objave sodišč			846
Izvršbe			846
Oklici o začetku vzpostavitve pravnega naslova			846
Oklici o začasnih zastopnikih in skrbnikih			847
Oklici dedičem			848
Oklici pogrešanih			850
Oklici o začetku postopka odvzema premoženja nezakonitega izvora			850
Preklici			851
Zavarovalne police preklicujejo			851
Spričevala preklicujejo			851
Drugo preklicujejo			851

