

# Uradni list Republike Slovenije



Internet: [www.uradni-list.si](http://www.uradni-list.si)

e-pošta: [info@uradni-list.si](mailto:info@uradni-list.si)

Št. **21** Ljubljana, petek **27. 3. 2015**

ISSN **1318-0576** Leto **XXV**

## PREDSEDNIK REPUBLIKE

### 772. Ukaz o postavitvi izrednega in pooblaščenega veleposlanika Republike Slovenije pri Mednarodni pomorski organizaciji (IMO)

Na podlagi prvega odstavka 107. člena Ustave Republike Slovenije (Uradni list RS, št. 33/91-I, 42/97, 66/00, 24/03, 69/04 in 68/06) in četrtega odstavka 17. a člena Zakona o zunanjih zadevah (Uradni list RS, št. 113/03 – uradno prečiščeno besedilo, 20/06 – ZNOMCMO, 76/08, 108/09 in 80/10 – ZUTD) izdajam

### U K A Z

#### o postavitvi izrednega in pooblaščenega veleposlanika Republike Slovenije pri Mednarodni pomorski organizaciji (IMO)

Za izrednega in pooblaščenega veleposlanika Republike Slovenije pri Mednarodni pomorski organizaciji s sedežem v Londonu postavim mag. Tadeja Rupla.

Št. 501-03-6/2015-2  
Ljubljana, dne 18. marca 2015

**Borut Pahor** l.r.  
Predsednik  
Republike Slovenije

## VLADA

### 773. Odlok o razglasitvi javnega spomenika žrtvam 1. in 2. svetovne vojne v Črni na Koroškem za kulturni spomenik državnega pomena

Na podlagi 13. člena Zakona o varstvu kulturne dediščine (Uradni list RS, št. 16/08, 123/08, 8/11 – ORZVKD39, 30/11 – odl. US, 90/12 in 111/13) izdaja Vlada Republike Slovenije

### O D L O K

#### o razglasitvi javnega spomenika žrtvam 1. in 2. svetovne vojne v Črni na Koroškem za kulturni spomenik državnega pomena

##### 1. člen

(1) Za kulturni spomenik državnega pomena se razglasi enota dediščine: Črna na Koroškem – Spomenik žrtvam 1. in 2. svetovne vojne (EŠD 7714).

(2) Enota iz prejšnjega odstavka ima izjemen kulturni pomen za Republiko Slovenijo kot izrazit dosežek ustvarjalnosti arhitekta Jožeta Plečnika in poseben družbeni pomen kot eden redkih skupnih javnih spomenikov žrtvam obeh svetovnih vojn v Sloveniji.

(3) Enota iz prvega odstavka tega člena je kulturni spomenik z arhitekturnimi, zgodovinskimi in simbolnimi vrednotami.

(4) Enota je varovana zaradi celostne zaščite del Jožeta Plečnika v Sloveniji, ohranitve zgodovinskega in simbolnega spomina na žrtve dveh svetovnih vojn ter ohranitve avtentičnega prostora javnega spomenika.

##### 2. člen

Vrednote, ki utemeljujejo razglasitev za spomenik državnega pomena, so:

- izjemen celostni javni spomenik z vodnjakom je avtorsko delo Jožeta Plečnika iz leta 1952,
- slopast nosilec, zidan iz rečnih kamnov, je premišljeno dopolnjen z vodo, ki se pretaka po koritih,
- slop in vodnjak ključno sooblikujeta trg v jedru naselja,
- javni spomenik je posvečen vsem žrtvam 1. svetovne vojne na Koroškem,
- javni spomenik je posvečen 225 padlim borcem NOB in žrtvam nacizma,
- javni spomenik je simbol občine in ključna sestavina občinskega grba,
- javni spomenik in simbolni spomin sta pomembna za razumevanje zgodovinskih dogajanj v Sloveniji in v tem delu Evrope.

##### 3. člen

(1) Spomenik obsega nepremičnino: parcelo št. 560/2 (del: sredinski otok krožnega križišča), k. o. 906 – Črna.

(2) Meja spomenika je določena na digitalnem katastrskem načrtu (uveljavljen 22. novembra 2003, Uradni list RS, št. 111/03, datoteka z dne 18. novembra 2014; izvorno merilo 1:1000) in vrisana na temeljnem topografskem načrtu v merilu 1:5000.

(3) Izvirnika načrtov iz prejšnjega odstavka hranita Ministrstvo za kulturo in Zavod za varstvo kulturne dediščine Slovenije (v nadaljnjem besedilu: Zavod).

##### 4. člen

- Varovane sestavine spomenika so:
- slop in vodnjak v celoti, s svojo lego in gabariti,
  - klesani dodatki spomenika (glava žrtve, knežji kamen, putto),
  - materiali (kamni iz potoka), korita in vodna napeljava,
  - lokacija javnega spomenika z zelenico sredi trga,
  - vedute na spomenik.

##### 5. člen

Za spomenik velja varstveni režim, ki določa:

- celostno ohranjanje varovanih sestavin spomenika z obstoječo postavitvijo, avtentičnimi dimenzijami, konstrukcijo, materiali, vedutami,

- ohranjanje spomenika kot vodnjaka z napeljavo in koriti,
- prepoved premeščanja javnega spomenika ali njegovih delov, razen če bi bila preemestitev nujna zaradi njegove fizične zaščite,
- prepoved postavljanja kakršnihkoli trajnih, pomožnih ali začasnih objektov v območju spomenika, vključno z reklamnimi napisi in prometnimi znaki, razen talnih prometnih oznak,
- strokovno in redno vzdrževanje javnega spomenika in zelenice,
- ohranjanje zelenice ob vodnjaku kot dela spomenika,
- prepoved parkiranja v krožišču,
- če je spomenik ali njegov del okrnjen, je treba zagotoviti povrnitev v njegovo prvotno stanje na stroške povzročitelja,
- obvezna je zimska zaščita spomenika,
- izdelavo konservatorsko-restavratorske dokumentacije pred morebitno celovito prenovo.

## 6. člen

Lastnik ali upravljavec omogoča javnosti dostop do spomenika in njegovo predstavitev tako, da njegovo varovanje in osnovne funkcije niso ogroženi.

## 7. člen

Spomenik se označi s predpisano oznako, tako da ta ne krni likovne podobe ali posameznih delov javnega spomenika.

## 8. člen

Za vse posege v spomenik, razen če zakon ne določa drugače, je treba predhodno izpolniti kulturnovarstvene pogoje in pridobiti kulturnovarstveno soglasje Zavoda.

## 9. člen

Izvajanje tega odloka nadzira inšpektorat, pristojen za kulturno dediščino.

## KONČNI DOLOČBI

## 10. člen

Pristojno sodišče v zemljiški knjigi po uradni dolžnosti zaznamuje status kulturnega spomenika na nepremičnini, navedeni v prvem odstavku 3. člena tega odloka.

## 11. člen

Ta odlok začne veljati naslednji dan po objavi v Uradnem listu Republike Slovenije.

Št. 00716-3/2015

Ljubljana, dne 18. marca 2015

EVA 2014-3340-0029

Vlada Republike Slovenije

dr. Miroslav Cerar l.r.

Predsednik

**774. Sklep o zaprtju Konzulata Republike Slovenije v Targu Muresu, v Romuniji**

Na podlagi 14. člena Zakona o zunanjih zadevah (Uradni list RS, št. 113/03 – uradno prečiščeno besedilo, 20/06 – ZNOMCMO, 76/08, 108/09 in 80/10 – ZUTD) na predlog ministra za zunanje zadeve Vlada Republike Slovenije izdaja

## S K L E P

**o zaprtju Konzulata Republike Slovenije v Targu Muresu, v Romuniji**

I

Zapre se Konzulat Republike Slovenije v Targu Muresu, v Romuniji, ki ga vodi častni konzul.

II

Ta sklep se objavi v Uradnem listu Republike Slovenije.

Št. 50100-8/2015

Ljubljana, dne 26. februarja 2015

EVA 2015-1811-0029

Vlada Republike Slovenije

dr. Miroslav Cerar l.r.

Predsednik

## MINISTRSTVA

**775. Pravilnik o tržno informacijskem sistemu trga prašičjega mesa**

Na podlagi drugega odstavka 170. člena Zakona o kmetijstvu (Uradni list RS, št. 45/08, 57/12, 90/12 – ZdZPVHVVR in 26/14) izdaja minister za kmetijstvo, gozdarstvo in prehrano

## P R A V I L N I K

**o tržno informacijskem sistemu trga prašičjega mesa**

## 1. člen

Ta pravilnik določa reprezentativni trg prašičjega mesa in način poročanja klavnic glede cen prašičjih trupov v skladu z Uredbo Komisije (ES) št. 1249/2008 z dne 10. decembra 2008 o podrobnih pravilih za uporabo lestvic Skupnosti za razvrščanje trupov goved, prašičev in ovac ter sporočanje njihovih cen (UL L št. 337 z dne 16. 12. 2008, str. 3), zadnjič spremenjeno z Izvedbeno uredbo Komisije (EU) št. 148/2014 z dne 17. februarja 2014 o spremembi Uredbe (ES) št. 1249/2008 glede kategorij in razredov za ugotavljanje tržnih cen v sektorju govejega mesa in glede tržnih cen za trupe prašičev (UL L št. 46 z dne 18. 2. 2014, str. 1), (v nadaljnjem besedilu: Uredba 1249/2008/ES).

## 2. člen

(1) Za reprezentativni trg prašičjega mesa se štejejo klavnice, ki tedensko zakoljejo več kot 200 prašičev na letni povprečni osnovi, ki so garani in razvrščeni v kategorijo pitalih prašičev v skladu z:

– Uredbo (EU) št. 1308/2013 Evropskega parlamenta in Sveta z dne 17. decembra 2013 o vzpostavitvi skupne ureditve trgov kmetijskih proizvodov in razveljavitvi uredb Sveta (EGS) št. 922/72, (EGS) št. 234/79, (ES) št. 1037/2001 in (ES) št. 1234/2007 (UL L št. 347 z dne 20. 12. 2013, str. 671), zadnjič spremenjeno z Izvedbeno uredbo Komisije (EU) št. 1271/2014 z dne 28. novembra 2014 o odobritvi zvišanja mejnih vrednosti za obogatitev vina, proizvedenega iz grozdja, potriganega v letu 2014 z nekaterih sort vinske trte na nekaterih vinorodnih območjih ali v delu teh območij (UL L št. 344 z dne 29. 11. 2014, str. 10);

– Uredbo 1249/2008/ES in

– predpisom, ki ureja razvrščanje prašičjih trupov.

(2) Klavnice iz prejšnjega odstavka vsak teden do torka do 12. ure sporočijo Agenciji Republike Slovenije za kmetijske

trge in razvoj podeželja (v nadaljnjem besedilu: agencija) cene in količine trupov pitanih prašičev, ki so razvrščeni v tržna razreda E in S in teški od 60 do 120 kg, iz predhodnega tedna na obrazcu iz priloge 1, ki je sestavni del tega pravilnika.

(3) Klavnice iz prvega odstavka tega člena do 10. dne v tekočem mesecu za pretekli mesec sporočijo agenciji cene in količine trupov pitanih prašičev, ki so razvrščeni v tržne razrede od S do P, na obrazcu iz priloge 2, ki je sestavni del tega pravilnika.

(4) Cene iz drugega in tretjega odstavka tega člena so cene, ki jih klavnice plačajo dobavitelju pitanih prašičev v EUR/100 kg klavne mase, brez DDV, na 2 decimalki natančno. Pri izračunu cene se upošteva masa ohlajenih trupov, ki je enaka masi toplih trupov, zmanjšani za 2 %.

(5) Klavnice sporočijo agenciji podatke iz tega člena po spletni aplikaciji, elektronski pošti ali telefaksu.

### 3. člen

Kontrolo o točnosti podatkov in poročenih cenah po tem pravilniku opravlja Inšpektorat Republike Slovenije za kmetijstvo, gozdarstvo, lovstvo in ribištvo najmanj enkrat letno. Klavnice iz prvega odstavka prejšnjega člena morajo za ta namen hraniti vso dokumentacijo, povezano s poročanjem cen, najmanj 24 mesecev.

### 4. člen

Z dnem uveljavitve tega pravilnika preneha veljati Pravilnik o tržno informacijskem sistemu za trg prašičjega mesa (Uradni list RS, št. 30/09).

### 5. člen

Ta pravilnik začne veljati petnajsti dan po objavi v Uradnem listu Republike Slovenije.

Št. 007-30/2015  
Ljubljana, dne 23. marca 2015  
EVA 2015-2330-0065

**Mag. Dejan Židan** l.r.  
minister  
za kmetijstvo, gozdarstvo in prehrano

**PRILOGA 1****Obrazec za tedensko sporočanje cen in količin trupov pitanih prašičev****Klavnica** (naziv, sedež): \_\_\_\_\_**Obdobje:** teden od \_\_\_\_\_ do \_\_\_\_\_

<b>Kategorija</b>	<b>Klavna masa (kg)</b>	<b>Cena (EUR/100 kg)</b>
E		
S		

**PRILOGA 2****Obrazec za mesečno sporočanje cen in količin trupov pitanih prašičev**

Klavnica (naziv, sedež): \_\_\_\_\_

Obdobje: od \_\_\_\_\_ do \_\_\_\_\_

Kategorija	Klavna masa (kg)	Cena (EUR/100 kg)
S		
E		
U		
R		
O		
P		

\_\_\_\_\_

**776. Pravilnik o tržno informacijskem sistemu trga ovčjega mesa**

Na podlagi drugega odstavka 170. člena Zakona o kmetijstvu (Uradni list RS, št. 45/08, 57/12, 90/12 – ZdZPVHVVR in 26/14) izdaja minister za kmetijstvo, gozdarstvo in prehrano

**P R A V I L N I K**  
**o tržno informacijskem sistemu trga ovčjega mesa**

## 1. člen

Ta pravilnik določa reprezentativni trg ovčjega mesa in način poročanja klavnic glede cen klavnih trupov ovc v skladu z:

– Uredbo Komisije (ES) št. 1249/2008 z dne 10. decembra 2008 o podrobnih pravilih za uporabo lestvic Skupnosti za razvrščanje trupov goved, prašičev in ovc ter sporočanje njihovih cen (UL L št. 337 z dne 16. 12. 2008, str. 3), zadnjič spremenjeno z Izvedbeno uredbo Komisije (EU) št. 148/2014 z dne 17. februarja 2014 o spremembi Uredbe (ES) št. 1249/2008 glede kategorij in razredov za ugotavljanje tržnih cen v sektorju govejega mesa in glede tržnih cen za trupe prašičev (UL L št. 46 z dne 18. 2. 2014, str. 1), (v nadaljnjem besedilu: Uredba 1249/2008/ES), in

– Uredbo Komisije (ES) št. 315/2002 z dne 20. februarja 2002 o ugotavljanju cen svežih ali ohlajenih ovčjih trupov na reprezentativnih trgih Skupnosti (UL L št. 50 z dne 21. 2. 2002, str. 47).

## 2. člen

(1) Za reprezentativni trg ovčjega mesa se štejejo klavnice, ki zakoljejo več kot 400 živali vrste ovc na leto in so razvrščene v kategorije iz tretjega odstavka tega člena v skladu z:

– Uredbo (EU) št. 1308/2013 Evropskega parlamenta in Sveta z dne 17. decembra 2013 o vzpostavitvi skupne ureditve trgov kmetijskih proizvodov in razveljavitvi uredb Sveta (EGS) št. 922/72, (EGS) št. 234/79, (ES) št. 1037/2001 in (ES) št. 1234/2007 (UL L št. 347 z dne 20. 12. 2013, str. 671), zadnjič spremenjeno z Izvedbeno uredbo Komisije (EU) št. 1271/2014 z dne 28. novembra 2014 o odobritvi zvišanja mejnih vrednosti za obogatitev vina, proizvedenega iz grozdja, potrganega v letu 2014 z nekaterih sort vinske trte na nekaterih vinorodnih območjih ali v delu teh območij (UL L št. 344 z dne 29. 11. 2014, str. 10), in

– Uredbo 1249/2008/ES.

(2) Klavnice iz prejšnjega odstavka vsak teden do torika do 12. ure sporočijo Agenciji Republike Slovenije za kmetijske

trge in razvoj podeželja (v nadaljnjem besedilu: agencija) cene v EUR/100 kg klavne mase za posamezno kategorijo, skupno maso po posameznih kategorijah in število klavnih trupov po posameznih kategorijah iz tretjega odstavka tega člena za pretekli teden na obrazcu iz priloge, ki je sestavni del tega pravilnika. Pri izračunu cene se upošteva masa ohlajenih trupov, ki je enaka masi toplih trupov, zmanjšani za 3,1 %.

(3) Kategorije, za katere se spremljajo cene, so:

- jagnjeta za zakol, stara manj kot 12 mesecev, z ocenjeno ali dejansko maso trupa manj kot 13 kg;
- jagnjeta za zakol, stara manj kot 12 mesecev, z ocenjeno ali dejansko maso trupa od 13 do manj kot 22 kg;
- jagnjeta za zakol, stara manj kot 12 mesecev, z ocenjeno ali dejansko maso trupa 22 kg in več;
- druge ovce za zakol, starejše od 12 mesecev.

(4) Cene iz drugega odstavka tega člena so cene brez DDV, na 2 decimalki natančno. Če so cene določene na podlagi žive mase, se cena za klavno maso izračuna tako, da se cena na kilogram žive mase deli z najvišjim pretvornim koeficientom 0,50. Če se k trupu vključita tudi glava in drobovje, je za jagnjeta, ki tehtajo do 28 kg žive mase, najvišji pretvorni koeficient 0,58.

(5) Klavnice sporočijo agenciji podatke iz tega člena po spletni aplikaciji, elektronski pošti ali telefaksu.

## 3. člen

Kontrolo o točnosti podatkov in poročanih cenah po tem pravilniku opravlja Inšpektorat Republike Slovenije za kmetijstvo, gozdarstvo, lovstvo in ribištvo najmanj enkrat letno. Klavnice iz prvega odstavka prejšnjega člena morajo za ta namen hraniti vso dokumentacijo, povezano s poročanjem cen, najmanj 24 mesecev.

## 4. člen

Z dnem uveljavitve tega pravilnika preneha veljati Pravilnik o tržno informacijskem sistemu za trg ovčjega mesa (Uradni list RS, št. 30/09).

## 5. člen

Ta pravilnik začne veljati petnajsti dan po objavi v Uradnem listu Republike Slovenije.

Št. 007-31/2015

Ljubljana, dne 23. marca 2015

EVA 2015-2330-0066

**Mag. Dejan Židan l.r.**

minister

za kmetijstvo, gozdarstvo in prehrano

**PRILOGA****Obrazec za tedensko sporočanje cen in količin klavnih trupov oziroma polovic ovc****Klavnica** (naziv, sedež):

---

---

---

**Obdobje:** teden od \_\_\_\_\_ do \_\_\_\_\_

	<b>Cena (EUR/100 kg klavne mase)</b>	<b>Masa vseh trupov skupaj (kg)</b>	<b>Število klavnih trupov</b>
Jagnjeta do 12 mesecev z maso trupov manj kot 13 kg			
Jagnjeta do 12 mesecev z maso trupov od 13 kg do manj kot 22 kg			
Jagnjeta do 12 mesecev z maso trupov 22 kg in več			
Ovce nad 12 mesecev			

---

**777. Pravilnik o tržno informacijskem sistemu za trg mleka in mlečnih izdelkov**

Na podlagi drugega odstavka 170. člena Zakona o kmetijstvu (Uradni list RS, št. 45/08, 57/12, 90/12 – ZdZP VHVV in 26/14) izdaja minister za kmetijstvo, gozdarstvo in prehrano

**P R A V I L N I K**  
**o tržno informacijskem sistemu za trg mleka in mlečnih izdelkov**

## 1. člen

(vsebina)

(1) Ta pravilnik določa način poročanja mlekarn in prvih kupcev mleka o cenah in količinah mleka in mlečnih izdelkov za izvajanje:

– Uredbe (EU) št. 1308/2013 Evropskega parlamenta in Sveta z dne 17. decembra 2013 o vzpostavitvi skupne ureditve trgov kmetijskih proizvodov in razveljavitvi uredb Sveta (EGS) št. 922/72, (EGS) št. 234/79, (ES) št. 1037/2001 in (ES) št. 1234/2007 (UL L št. 347 z dne 20. 12. 2013, str. 671), zadnjič spremenjene z Uredbo (EU) št. 1310/2013 Evropskega parlamenta in Sveta z dne 17. decembra 2013 o določitvi nekaterih prehodnih določb glede podpore za razvoj podeželja iz Evropskega kmetijskega sklada za razvoj podeželja (EK-SRP), o spremembi Uredbe (EU) št. 1305/2013 Evropskega parlamenta in Sveta glede sredstev in njihove razdelitve za leto 2014 in o spremembi Uredbe Sveta (ES) št. 73/2009 in uredb (EU) št. 1307/2013, (EU) št. 1306/2013 in (EU) št. 1308/2013 Evropskega parlamenta in Sveta v zvezi z njihovo uporabo v letu 2014 (UL L št. 347 z dne 20. 12. 2013, str. 865) (v nadaljnjem besedilu: Uredba 1308/2013/EU) in

– Uredbe Komisije (EU) št. 479/2010 z dne 1. junija 2010 o določitvi pravil za izvajanje Uredbe Sveta (ES) št. 1234/2007 glede uradnih obvestil državljanov Komisiji v sektorju mleka in mlečnih izdelkov (UL L št. 135 z dne 2. 6. 2010, str. 26), zadnjič spremenjene z Izvedbeno uredbo Komisije (EU) št. 1097/2014 z dne 17. oktobra 2014 o spremembi Uredbe (EU) št. 479/2010 glede uradnih obvestil državljanov v sektorju mleka in mlečnih izdelkov (UL L št. 300 z dne 18. 10. 2014, str. 39), (v nadaljnjem besedilu: Uredba 479/2010/EU).

(2) Ta pravilnik določa tudi način poročanja proizvajalcev mleka, ki mleko in mlečne izdelke neposredno prodajajo potrošniku, in način poročanja proizvajalcev mleka, ki mleko in mlečne izdelke prodajajo izven Republike Slovenije.

## 2. člen

(pomen izrazov)

Izrazi, uporabljeni v tem pravilniku, pomenijo naslednje:

– prvi kupec mleka je oseba, ki izpolnjuje pogoje iz drugega odstavka 151. člena Uredbe 1308/2013/EU,

– neposredna prodaja je prodaja mleka in mlečnih izdelkov potrošnikom, ki poteka na kmetijskem gospodarstvu ali izven kmetijskega gospodarstva.

## 3. člen

(poročanje mlekarn)

(1) Mlekarnе, ki so v predhodnem letu odkupile več kakor 5.000 ton mleka, morajo vsak teden do torka do 12. ure sporočiti Agenciji Republike Slovenije za kmetijske trge in razvoj podeželja (v nadaljnjem besedilu: agencija) cene in količine v preteklem tednu prodanih mlečnih izdelkov v Republiki Sloveniji, ki so navedeni na obrazcu iz priloge 1, ki je sestavni del tega pravilnika.

(2) Mlekarnе iz prejšnjega odstavka morajo do 20. v tekočem mesecu za pretekli mesec sporočiti agenciji podatke o odkupljenem mleku na obrazcu iz priloge 2, ki je sestavni del tega pravilnika.

(3) Mlekarnе iz prvega odstavka morajo do 20. v tekočem mesecu za tekoči mesec sporočiti agenciji oceno cene za odkup mleka za tekoči mesec iz priloge 7, ki je sestavni del tega pravilnika.

(4) Mlekarnе sporočijo podatke iz tega člena elektronsko prek spletnega portala agencije.

## 4. člen

(določitev reprezentativnega trga za sir)

(1) Mlekarnе iz prejšnjega člena vsako leto do 1. marca za preteklo leto agenciji pošljejo poročilo o količinah proizvedene sira iz kravjega mleka po imenu, pod katerim se proizvaja.

(2) Agencija na podlagi pridobljenih podatkov iz prejšnjega odstavka in uradnih statističnih podatkov o obsegu celotne proizvodnje sira iz kravjega mleka v Republiki Sloveniji določi reprezentativni trg za sire v skladu z drugim odstavkom 2. člena Uredbe 479/2010/EU.

(3) Mlekarnе pošljejo podatke iz tega člena v elektronski obliki na elektronski naslov agencije.

## 5. člen

(poročanje prvih kupcev mleka)

(1) Prvi kupci mleka, ki odkupujejo mleko od proizvajalcev mleka, morajo mesečno do 20. za pretekli mesec sporočiti agenciji na obrazcu iz priloge 3, ki je sestavni del tega pravilnika, odkupne cene za odkupljeno mleko, ki vsebuje do:

– 100.000 geometrijskega povprečja skupnega števila mikroorganizmov,

– 400.000 geometrijskega povprečja somatskih celic.

(2) Prvi kupci mleka, ki odkupujejo mleko od proizvajalcev mleka, morajo mesečno do 20. za pretekli mesec sporočiti agenciji na obrazcu iz priloge 4, ki je sestavni del tega pravilnika, odkupljene količine mleka.

(3) Prvi kupci mleka, ki mleko prodajo mlekarnam ali drugim obratom, morajo agenciji poročati o odkupnih cenah brez DDV, ki jih plačajo mlekarnе ali drugi obrati. Prispevki ali popusti, ki jih prvi kupec mleka prizna mlekarni, se morajo odšteti od odkupne cene za mleko.

(4) Prvi kupci mleka, ki mleko sami predelajo, poročajo agenciji o odkupnih cenah za mleko brez DDV, plačanih proizvajalcem mleka. Prispevki ali popusti, ki jih proizvajalec prizna mlekarni, se morajo odšteti od odkupne cene za mleko.

(5) Prvi kupci mleka pošljejo podatke iz tega člena elektronsko prek spletnega portala agencije ali na elektronski naslov agencije.

## 6. člen

(poročanje proizvajalcev mleka)

Proizvajalec mleka, ki oddaja mleko prvemu kupcu, ki ima sedež izven Republike Slovenije, mora agenciji mesečno do 20. za pretekli mesec poslati poročilo o oddanih količinah mleka na obrazcu iz priloge 5, ki je sestavni del tega pravilnika.

## 7. člen

(poročanje o neposredni prodaji mleka)

(1) Proizvajalec mleka, ki mleko ali mlečne proizvode neposredno prodaja, mora voditi mesečno evidenco o vseh količinah mleka, ki jih je neposredno prodal, in o količinah mleka, ki jih je uporabil za mlečne izdelke, ki jih je neposredno prodal.

(2) Proizvajalec mleka hkrati z oddajo zbirne vloge na obrazcu iz priloge 6, ki je sestavni del tega pravilnika, pošlje agenciji skupno poročilo o količinah mleka, ki jih je neposredno prodal v preteklem letu, in o količinah mleka, ki jih je uporabil za mlečne izdelke, ki jih je neposredno prodal.

## 8. člen

(poročilo o oceni cene za odkup mleka)

(1) Na podlagi podatkov iz tretjega odstavka 3. člena tega pravilnika pripravi agencija v skladu s točko (b) tretjega



odstavka 2. člena Uredbe 479/2010/EU poročilo o oceni cene za odkup mleka za tekoči mesec.

(2) Povprečna ocenjena cena za odkup mleka se izračuna s ponderiranjem odkupljenih količin mleka za pretekli mesec, sporočenih v skladu z drugim odstavkom 3. člena tega pravilnika. Razlika med povprečno ocenjeno ceno za odkup mleka za tekoči mesec in ponderirano poročano ceno za pretekli mesec se upošteva pri poročanju o oceni cene Komisiji.

9. člen

(prenehanje veljavnosti)

Z dnem uveljavitve tega pravilnika prenehata veljati Pravilnik o tržno informacijskem sistemu za trg mleka in mlečnih izdelkov (Uradni list RS, št. 66/05 in 45/08 – ZKme-1) in Pravilnik o elementih za oblikovanje odkupne cene kravjega mleka (Uradni list RS, št. 107/01 in 52/02).

10. člen

(začetek veljavnosti)

Ta pravilnik začne veljati 1. aprila 2015.

Št. 007-484/2014

Ljubljana, dne 20. marca 2015

EVA 2014-2330-0220

**Mag. Dejan Židan l.r.**  
minister  
za kmetijstvo, gozdarstvo in prehrano

## PRILOGA 1

Obrazec za poročanje mlekarn glede MLEČNIH IZDELKOV:

	PRODANA KOLIČINA (kg)	CENA (EUR/100kg)
<b>Mlečni izdelek</b>		
<b>Maslo</b> (»maslo I. vrste« z >82 % M in <16 % V, pakirano v bloke po 25 kg neto ali več)		
<b>Posneto mleko v prahu</b> (>31,4 % B v SS, <1 % M, <3,5 % V, izdelano <i>po postopku razprševanja</i> in pakirano v bloke po 25 kg neto)		
<b>Mleko v prahu</b> (>25 % M, <4 % V in pakirano v bloke po 25 kg neto)		
<b>Sir zbrinc</b> (< 38% V, >45 % M v SS)		
<b>Sir ementalskega tipa</b> (<40 % V, >45 % M v SS), pakirano po 5 kg ali več		
<b>Tolminski sir</b>		
<b>Sir gavda</b> (<50 % V, >20 % M v SS), pakirano po 2 kg in več		
<b>Sir gavda</b> (<45 % V, >55 % M v SS), pakirano po 2 kg in več		
<b>Sir edamec</b> (<47 % V, >40 % M v SS), pakirano po 1.5 kg in več		
<b>Sir trapist</b> , pakirano po 2 kg in več		
<b>Sir mocarela</b>		
<b>Sir livada</b>		
<b>Nanoški sir</b>		
<b>Jogurt, navadni</b> (v lončku, 180 g, 3,2 % M)		
<b>Jogurt, sadni</b> (v lončku, 180 g, >2,5 % M)		
<b>Smetana, sladka</b> (TP, >35 % M, 250 ml)		
<b>Smetana, kislá</b> (>10 % M)		
<b>Mleko</b> (TP, ≥3,5 % M)		
<b>Mleko, delno posneto</b> (TP, ≥ 1,5 % M)		
<b>Sterilizirano ali UVT mleko</b> (≥3,5 % M)		
<b>Sterilizirano ali UVT mleko, delno posneto</b> (≥1,5 %M)		
<b>Skuta nepasirana</b> , pakirano po 500 g (do 5 % M v SS)		
<b>Skuta nepasirana</b> , pakirano po 500 g (≥ 35 % M v SS)		

V preglednici uporabljene kratice pomenijo:

B – beljakovine

M – maščobe

SS – suha snov

V – voda

## PRILOGA 2

Obrazec za poročanje mlekarn glede ODKUPLJENEGA MLEKA:

Odkupljena količina (kg)	Odkupna cena za mleko, standardizirano na 3,7 % maščobe in 3,15 % beljakovin, fco mlekarna (EUR/100 kg)*	Dejanska odkupna cena, fco mlekarna (EUR/100kg)*	Vsebnost maščobe (%)*	Vsebnost beljakovin (%)*	Količina odkupljenega mleka z več kot 100.000 mikroorganizmov/ml (kg)**	Količina odkupljenega mleka z več kot 400.000 somatskimi celicami/ml (kg)**

\* na dve decimalki natančno

\*\* v skladu s predpisi, ki urejajo veterinarsko-sanitarni nadzor živilskih obratov, veterinarsko-sanitarne preglede ter pogoje zdravstvene ustreznosti živil in surovin živalskega izvora

## PRILOGA 3

Obrazec za poročanje prvega kupca mleka glede **ODKUPLJENEGA MLEKA**:

<b>Odkupljena količina (kg)</b>	<b>Ponderirana odkupna cena, (EUR/100kg)*</b>	<b>Odkupna cena za mleko, standardizirano na 3,7 % maščobe in 3,15 % beljakovin*</b>

\* na dve decimalki natančno

## PRILOGA 4

Obrazec za poročanje prvega kupca mleka glede ODKUPLJENEGA MLEKA:

KMG mid	Odkupljena količina (kg)

## PRILOGA 5

Obrazec za poročanje proizvajalcev mleka glede ODDANEGA MLEKA IZVEN RS:

KMG mid	Oddana količina izven RS (kg)

## PRILOGA 6

Obrazec za poročanje proizvajalcev mleka glede NEPOSREDNE PRODAJE:

## LETNO POROČILO O NEPOSREDNI PRODAJI MLEKA OZIROMA MLEČNIH IZDELKOV

1 Proizvajalec mleka -  
nosilec kmetijskega  
gospodarstva:

2 Naslov:

3 Poštna številka in pošta:

4 Telefon, e-pošta:

5 KMG-MID:

od 1. 1. 20

do 31. 12. 20

### PODATKI O KOLIČINI MLEKA OZIROMA MLEČNIH IZDELKOV

IZDELEK	NEPOSREDNA PRODAJA	
	enota mere	količina
MLEKO	L	

PODPIS:

## PRILOGA 7:

Obrazec za poročanje mlekarn za OCENO CENE ZA ODKUP MLEKA ZA TEKOČI MESEC

<b>Ocena odkupne cene za mleko, standardizirano na 3,7 % maščobe in 3,15 % beljakovin, fco mlekarna (EUR/100 kg)*</b>

\* na dve decimalki natančno

---



**778. Pravilnik o gozdnogospodarskem načrtu gozdnogospodarske enote Bohinj (2014–2023)**

Na podlagi sedmega odstavka 14. člena Zakona o gozdovih (Uradni list RS, št. 30/93, 13/98 – odl. US, 56/99 – ZON, 67/02, 110/02 – ZGO-1, 115/06 – ORZG40, 110/07, 106/10, 63/13, 101/13 – ZDavNepr, 17/14 in 22/14 – odl. US) izdaja minister za kmetijstvo, gozdarstvo in prehrano

**PRAVILNIK  
o gozdnogospodarskem načrtu  
gozdnogospodarske enote Bohinj (2014–2023)****1. člen**

S tem pravilnikom se sprejme gozdnogospodarski načrt gozdnogospodarske enote Bohinj (2014–2023), št. 02-11/14 z dne 18. 12. 2014, ki ga je za obdobje od 1. januarja 2014 do 31. decembra 2023 izdelal Zavod za gozdove Slovenije, Območna enota Bled.

**2. člen**

Gozdnogospodarska enota Bohinj, ki meri 16.853,23 ha, se nahaja v Gozdnogospodarskem območju Bled, v občinah Bohinj in Bled oziroma v katastrskih občinah Selo pri Bledu, Gorjuše, Bohinjska Češnjica, Bohinjska Srednja vas, Studor, Savica, Bohinjska Bistrica, Nomenj, Nemški Rovt, Bohinjska Bela.

**3. člen**

V gozdnogospodarski enoti Bohinj je s 1. januarjem 2014 ugotovljeno naslednje stanje gozdov:

a) lastništvo: 96,8% zasebnih gozdov v lasti fizičnih ali pravnih oseb, 2,6% državnih gozdov in 0,6% gozdov lokalnih skupnosti;

b) površina: 9.764,29 ha, od katere je 2.196,91 ha večnamenskih gozdov, 12,54 ha gozdov s posebnim namenom, v katerih gozdnogospodarski ukrepi niso dovoljeni, 3.844,97 ha gozdov s posebnim namenom, v katerih so gozdnogospodarski ukrepi dovoljeni in 3.709,87 ha varovalnih gozdov;

c) lesna zaloga: 289,9 m<sup>3</sup>/ha, od tega 206,4 m<sup>3</sup>/ha iglavcev in 83,5 m<sup>3</sup>/ha listavcev;

č) tekoči letni prirastek: 5,57 m<sup>3</sup>/ha, od tega 3,99 m<sup>3</sup>/ha iglavcev in 1,58 m<sup>3</sup>/ha listavcev.

**4. člen**

(1) V gozdnogospodarskem načrtu gozdnogospodarske enote Bohinj (2014–2023) je ob upoštevanju usmeritev iz gozdnogospodarskega načrta Gozdnogospodarskega območja Bled, izdelanega za obdobje od 1. januarja 2014 do 31. decembra 2023, ugotovljenega stanja gozdov, analize preteklega gospodarjenja, zakonitosti razvoja gozdov ter pridobljenih spoznanj pri spremljanju razvoja gozdov v gozdnogospodarski enoti Bohinj določeno, da so najbolj poudarjene funkcije gozdov, ki določajo način gospodarjenja z gozdom, naslednje:

- proizvodne funkcije na površini 6.178,81 ha,
- ekološke funkcije na površini 3.349,99 ha ter
- socialne funkcije na površini 2.246,23 ha.

(2) Na podlagi funkcij gozdov in njihovega ovrednotenja so v gozdnogospodarskem načrtu gozdnogospodarske enote Bohinj (2014–2023) določeni cilji gospodarjenja z gozdom in gozdnim prostorom ter usmeritve za njihovo doseganje.

**5. člen**

(1) Na podlagi ciljev in usmeritev iz drugega odstavka prejšnjega člena so v gozdnogospodarski enoti Bohinj za obdobje od 1. januarja 2014 do 31. decembra 2023 določeni naslednji ukrepi:

- najvišji možni posek v višini 317.424,0 m<sup>3</sup>, od tega 229.213,0 m<sup>3</sup> iglavcev in 88.211,0 m<sup>3</sup> listavcev,
- gojitvena dela, potrebna za ohranitev in razvoj gozdov, na površini 229,53 ha,

- nega drogovnjaka na površini 86,69 ha,
- varstvena dela, potrebna za zaščito pred divjadjo, in sicer zaščita mladja s premazom na 41,75 ha in zaščita 6.540 sadik gozdnega drevja s količenjem ali tulci,

- varstvena dela, potrebna za zaščito pred boleznimi in žuželkami, v obsegu 250 delovnih dni,

- nega habitatov prosto živečih živali, in sicer vzdrževanje grmišč na 33 ha, vzdrževanje travinj na 34 ha in vzdrževanje vodnih površin v obsegu 8 dni,

- varstvo pred erozijo v obsegu 70 dni.

(2) V gozdnogospodarskem načrtu gozdnogospodarske enote Bohinj (2014–2023) so določeni ukrepi in načini njihove izvedbe tudi na ravneh rastiščnogojitvenih razredov in odsekov.

**6. člen**

Pri izdelavi gozdnogojitvenih načrtov za posamezne ekosisteme in njihove dele v gozdnogospodarski enoti Bohinj, v obdobju od uveljavitve tega pravilnika do 31. decembra 2023, se morajo upoštevati cilji, usmeritve in ukrepi, določeni v gozdnogospodarskem načrtu gozdnogospodarske enote Bohinj (2014–2023).

**7. člen**

Po en izvod gozdnogospodarskega načrta gozdnogospodarske enote Bohinj (2014–2023) je na vpogled na sedežu Zavoda za gozdove Slovenije, Območne enote Bled, Ljubljanska cesta 19, Bled, na sedežu Zavoda za gozdove Slovenije, Krajevne enote Bohinj, Grajska cesta 10, Bohinjska Bistrica in na Ministrstvu za kmetijstvo, gozdarstvo in prehrano, Dunajska 22, Ljubljana, kjer se hrani tudi dokumentacija v zvezi s postopkom sprejemanja gozdnogospodarskega načrta gozdnogospodarske enote Bohinj (2014–2023).

**8. člen**

Ta pravilnik začne veljati naslednji dan po objavi v Uradnem listu Republike Slovenije.

Št. 007-559/2014

Ljubljana, dne 27. januarja 2015

EVA 2014-2330-0038

**Mag. Dejan Židan** l.r.

minister

za kmetijstvo, gozdarstvo in prehrano

**779. Odredba o določitvi roka za vključitev pravnih oseb iz 110.a člena Zakona o javnih finančah v sistem enotnega upravljanja s prostimi denarnimi sredstvi**

Na podlagi drugega odstavka 110.a člena Zakona o javnih finančah (Uradni list RS, 11/11 – uradno prečiščeno besedilo, 14/13 – popr. in 101/13) in v zvezi s 3. členom Pravilnika o nalaganju prostih denarnih sredstev posrednih uporabnikov državne in občinskih proračunov ter ožjih delov občin, ki so pravne osebe (Uradni list RS, št. 62/14) izdaja minister za finance

**ODREDBO****o določitvi roka za vključitev pravnih oseb iz 110.a člena Zakona o javnih finančah v sistem enotnega upravljanja s prostimi denarnimi sredstvi****I.**

V sistem enotnega upravljanja s prostimi denarnimi sredstvi na računih, vključenih v sistem enotnega zakladniškega

računa, se, v skladu z 68. členom Zakona o javnih financah (Uradni list RS, št. 11/11 – uradno prečiščeno besedilo, 14/13 – popr. in 10/13), z dnem veljavnosti te odredbe, vključi Mladinski center Krško.

## II.

Pogodbe, ki jih je pravna oseba iz prejšnje točke že sklenila za vezavo prostih denarnih sredstev, ostanejo v veljavi do izteka roka, za katerega so bile sklenjene.

## III.

Ta odredba začne veljati naslednji dan po objavi v Uradnem listu Republike Slovenije.

Št. 007-185/2015/10  
Ljubljana, dne 20. marca 2015  
EVA 2015-1611-0052

**dr. Dušan Mramor** i.r.  
Minister  
za finance

### 780. Odredba o določitvi povprečne cene toplote, ki nastane z zgorevanjem ekstra lahkega kurilnega olja, za leto 2015

Za izvrševanje 123. člena Zakona o vodah (Uradni list RS, št. 67/02, 2/04 – ZZdl-A, 41/04 – ZVO-1, 57/08, 57/12, 100/13 in 40/14) v zvezi z 8. členom:

– Uredbe o koncesiji za odvzem termalne vode iz vodnega vira Ce-2/95 za potrebe kopališč in ogrevanje prostorov, namenjenih turistični dejavnosti (Uradni list RS, št. 125/04),

– Uredbe o koncesiji za rabo podzemne vode iz vrtin B-2/59, VB-4/74 in VB-5/75 za dejavnost kopališč in naravnih zdravilišč (Uradni list RS, št. 39/07 in 122/07),

– Uredbe o koncesiji za rabo podzemne vode iz vrtin K-1/67, K-2/70, V-1/72, V-3/75 in V-4/84 za dejavnost kopališč in naravnih zdravilišč (Uradni list RS, št. 119/07),

– Uredbe o koncesiji za rabo podzemne vode iz vrtin P-1/73, P-2/88 in P-3/05 za dejavnost kopališč in naravnih zdravilišč (Uradni list RS, št. 119/07) in

– Uredbe o koncesiji za rabo podzemne vode iz vrtine JAN-1/04 za dejavnost kopališč in naravnih zdravilišč (Uradni list RS, št. 104/08)

izdaja ministrica za okolje in prostor

## O D R E D B O

### o določitvi povprečne cene toplote, ki nastane z zgorevanjem ekstra lahkega kurilnega olja, za leto 2015

## 1. člen

Cena povprečne prodajne vrednosti 1000 kJ toplote, ki nastane z zgorevanjem ekstra lahkega kurilnega olja, za leto 2015 znaša 0,026 eura.

## 2. člen

Ta odredba začne veljati naslednji dan po objavi v Uradnem listu Republike Slovenije.

Št. 007-555/2014  
Ljubljana, dne 17. marca 2015  
EVA 2014-2330-0079

**Irena Majcen** i.r.  
Ministrica  
za okolje in prostor

### 781. Odredba o določitvi povprečne prodajne vrednosti 1 kWh električne energije kot osnove plačila za koncesijo za rabo vode za proizvodnjo električne energije v hidroelektrarnah do 10 MW nazivne moči za leto 2015

Za izvrševanje 123. člena Zakona o vodah (Uradni list RS, št. 67/02, 2/04 – ZZdl-A, 41/04 – ZVO-1, 57/08, 57/12, 100/13 in 40/14) v zvezi z:

drugim odstavkom 8.c člena:

– Uredbe o koncesijah za gospodarsko izkoriščanje vode na posameznih odsekih vodotokov Skopičnika, Tbina, Koritnice, Prodarjeve grape, Bače, Velunje, Mislinje, Mitroviškega potoka, Save Dolinke, Rupovščiće, Bohinjske Bistrice, Tople, Rajterbaha in Kneže za proizvodnjo električne energije (Uradni list RS, št. 66/94, 71/94 – popr., 26/95 – popr., 38/96, 57/98, 86/99 – odl.US, 49/03 in 122/07),

– Uredbe o koncesijah za gospodarsko izkoriščanje vode na posameznih odsekih vodotokov Proščka, Kneže, Bače, Ročice, Brusnika, Klavžarice, Radovne, Završnice in Vipave za proizvodnjo električne energije (Uradni list RS, št. 9/95, 26/95 – popr., 86/99 – odl. US, 49/03, 63/05, 106/06, 34/08 in 17/09),

– Uredbe o koncesijah za gospodarsko izkoriščanje vode na posameznih odsekih vodotokov Jezernice in Tržiške bistrice za proizvodnjo električne energije (Uradni list RS, št. 21/95, 26/95 – popr. in 49/03),

– Uredbe o koncesijah za gospodarsko izkoriščanje vode na posameznih odsekih vodotokov Jezernice in Polskave za proizvodnjo električne energije (Uradni list RS, št. 17/96 in 49/03),

– Uredbe o koncesijah za gospodarsko izkoriščanje vode na posameznih odsekih vodotokov Mirna, Nemiljščica, Hruševka, Temenica, Savinja – na Strugi, Suha, Pretovka ob Mostnici in Sopota za proizvodnjo električne energije (Uradni list RS, št. 17/96 in 49/03),

– Uredbe o koncesiji za gospodarsko izkoriščanje vode na odseku vodotoka Dravinje za proizvodnjo električne energije (Uradni list RS, št. 62/96 in 49/03),

– Uredbe o koncesijah za gospodarsko izkoriščanje vode na posameznih odsekih vodotokov Idrijca-na mlinščici, Sava Bohinjka-na mlinščici, Šošnarjev graben, Reka (Dobrunjica), Soriški potok in Črna za proizvodnjo električne energije (Uradni list RS, št. 63/96 in 49/03),

– Uredbe o koncesijah za gospodarsko izkoriščanje vode na posameznih odsekih vodotokov Gračnica, Mišičev graben, Savinja – Na strugi, Savinja – Kolenčeva struga, Dravinja in Jahodnica za proizvodnjo električne energije (Uradni list RS, št. 31/96 in 49/03),

– Uredbe o koncesijah za gospodarsko izkoriščanje vode na posameznih odsekih vodotokov Črna (Dolenji Novaki), Dovžanka, Krka, Kazarska, Polskava in Sevnjščica za proizvodnjo električne energije (Uradni list RS, št. 23/97, 57/98 in 49/03),

– Uredbe o koncesijah za gospodarsko izkoriščanje vode na posameznih odsekih vodotokov Bača, Hobovščića, Jezernica, Krumpah, Lešanščica, Lobnica, Poljanšček-območje mlina, Polskava, Radovna, Roja, Sava Bohinjka – na mlinščici, Savinja in Velka za proizvodnjo električne energije (Uradni list RS, št. 57/98 in 49/03),

– Uredbe o koncesijah za gospodarsko izkoriščanje vode na posameznih odsekih vodotokov Barbarski potok, Mislinja, Dolžanka, Cerknica, Oresovka, Trševka, Jaška grapa, Dolova grapa, Muštrova grapa, Kanomljica, Ravenski potok, Lahinja, Poljanska Sora, Ramšakov graben, Rečki potok, Zadnja Sora, Savinja za proizvodnjo električne energije (Uradni list RS, št. 5/00, 49/03, 16/04, 16/05 in 17/09),

– Uredbe o koncesijah za gospodarsko izkoriščanje vode na posameznih odsekih vodotokov Mlečni potok, Zapajliška grapa, Plaščak, Mislinja, Plešičica, Črni potok, Vuhredščica, Požarnica, Bistrica (Muta), Oplotnica, Dravinja in Poljanska Sora za proizvodnjo električne energije (Uradni list RS, št. 34/01, 49/03 in 52/07),

– Uredbe o koncesijah za gospodarsko izkoriščanje vode na posameznih odsekih vodotokov: Dravinja, Idrijca, Luknjica (pritok Idrijce), Poljanska Sora in Vipava za proizvodnjo električne energije (Uradni list RS, št. 53/01, 93/01 in 49/03) in

– Uredbe o koncesiji za gospodarsko izkoriščanje vode na odseku vodotoka Krumpah za proizvodnjo električne energije (Uradni list RS, št. 28/02 in 49/03);

drugim odstavkom 8. člena:

– Uredbe o koncesiji za rabo vode za proizvodnjo električne energije v hidroelektrarnah do 10 MW nazivne moči, za katera so pridobila uporabno dovoljenje javna podjetja za proizvodnjo in distribucijo električne energije (Uradni list RS, št. 67/03 in 52/07),

– Uredbe o koncesiji za rabo vode za proizvodnjo električne energije v hidroelektrarnah do 10 MW nazivne moči, za katere je bilo pridobljeno vodnogospodarsko dovoljenje (Uradni list RS, št. 49/03, 8/04, 52/07 in 122/07),

– Uredbe o koncesiji za rabo vode za proizvodnjo električne energije v hidroelektrarnah do 10 MW nazivne moči, za katere je bilo pridobljeno pravnomočno uporabno dovoljenje (Uradni list RS, št. 23/04, 120/05, 95/06, 52/07, 122/07 in 98/08);

drugim odstavkom 10. člena Uredbe o koncesiji za rabo vode za proizvodnjo električne energije v hidroelektrarnah do 10 MW nazivne moči, na delu vodnega telesa vodotoka reke Krke, hidrografske območje Breg pri Zagradcu (Uradni list RS, št. 104/11);

tretjim odstavkom 10. člena Uredbe o koncesiji za rabo vode za proizvodnjo električne energije na delu vodnega telesa vodotoka Lobnica (Uradni list RS, št. 89/08) ter

11. členom:

– Uredbe o koncesijah za rabo vode za proizvodnjo električne energije na delih vodnih teles vodotokov Kamniška Bistrica–Homška Mlinščica, Kamniška Bistrica–Mlinščica Kalcit, Volovljek, Grojzdek in Cerknica (Uradni list RS, št. 29/04),

– Uredbe o koncesijah za rabo vode za proizvodnjo električne energije na delih vodnih teles vodotokov Savinja–Letuška struga, reka Reka–Žagarjeva mlinščica (Uradni list RS, št. 61/05),

– Uredbe o koncesiji za rabo vode za proizvodnjo električne energije na delu vodnega telesa vodotoka Klavžarica (Uradni list RS, št. 63/05),

– Uredbe o koncesiji za uporabo vode za proizvodnjo električne energije na delu vodnega telesa vodotoka Savinja–Grušoveljska struga (Uradni list RS, št. 9/06),

– Uredbe o koncesiji za uporabo vode za proizvodnjo električne energije na delih vodnih teles vodotokov Savinje in Krke (Uradni list RS, št. 95/06),

– Uredbe o koncesiji za uporabo vode za proizvodnjo električne energije na delih vodnih teles vodotokov Cerknice, Završnice, Vipave in Velke (Uradni list RS, št. 52/07 in 122/07) in

– Uredbe o koncesiji za rabo vode za proizvodnjo električne energije na delih vodnih teles vodotokov Bača, Radoljna, Krka in Vipava (Uradni list RS, št. 122/07)

izdaja ministrica za okolje in prostor

## O D R E D B O

### **o določitvi povprečne prodajne vrednosti 1 kWh električne energije kot osnove plačila za koncesijo za rabo vode za proizvodnjo električne energije v hidroelektrarnah do 10 MW nazivne moči za leto 2015**

#### 1. člen

Cena povprečne prodajne vrednosti 1 kWh električne energije kot osnove plačila za koncesijo za rabo vode za proizvodnjo električne energije v hidroelektrarnah do 10 MW nazivne moči za leto 2015 znaša 0,037 eura.

#### 2. člen

Ta odredba začne veljati naslednji dan po objavi v Uradnem listu Republike Slovenije.

Št. 007-551/2014

Ljubljana, dne 17. marca 2015

EVA 2014-2330-0230

**Irena Majcen** l.r.

Ministrica

za okolje in prostor

### **782. Odredba o določitvi višine plačila za koncesijo za stekleničenje podzemne vode za leto 2015**

Za izvrševanje 123. člena Zakona o vodah (Uradni list RS, št. 67/02, 2/04 – ZZdl-A, 41/04 – ZVO-1, 57/08, 57/12, 100/13 in 40/14) v zvezi z 8. členom:

– Uredbe o koncesiji za odvzem podzemne vode iz vodnih virov Pivovarna Union V-3, V-4, V-6 in V-8 za stekleničenje in proizvodnjo pijač (Uradni list RS, št. 36/05),

– Uredbe o koncesiji za odvzem podzemne vode iz vodnega vira DANA – D-1/02 za stekleničenje in proizvodnjo pijač (Uradni list RS, št. 36/05 in 122/07),

– Uredbe o koncesiji za odvzem podzemne vode iz vodnega vira Maks-2/04 za proizvodnjo pijač (Uradni list RS, št. 66/05 in 122/07),

– Uredbe o koncesiji za odvzem podzemne vode iz vodnega vira Zverovje Z-2/03 za proizvodnjo pijač (Uradni list RS, št. 66/05),

– Uredbe o koncesiji za odvzem podzemne vode iz vodnih virov G-9/78, G-10/95, V-3/66-70 in K-2a/86 za proizvodnjo pijač (Uradni list RS, št. 68/05),

– Uredbe o koncesiji za odvzem podzemne vode iz vodnih virov ZB 1, ZB 2, ZB 3, ZB 4, ZB 5, ZB 6 in ZB 7 Lurd za proizvodnjo pijač (Uradni list RS, št. 46/05),

– Uredba o koncesiji za odvzem podzemne vode iz vodnega vira VČM-1/100 za proizvodnjo pijač (Uradni list RS, št. 46/05),

– Uredbe o koncesiji za odvzem podzemne vode iz vodnega vira Romih 2/90 za proizvodnjo pijač (Uradni list RS, št. 47/05),

– Uredbe o koncesiji za odvzem podzemne vode iz vodnega vira Č-1 nad Črničcem za proizvodnjo pijač (Uradni list RS, št. 47/05),

– Uredbe o koncesiji za odvzem podzemne vode iz vodnih virov P1/91 in P2/92 v Radomljah za proizvodnjo pijač (Uradni list RS, št. 47/05 in 122/07),

– Uredbe o koncesiji za odvzem podzemne vode iz vodnega vira ŽV-1/02 za proizvodnjo pijač (Uradni list RS, št. 47/05),

– Uredbe o koncesiji za odvzem podzemne vode iz vodnega vira Alpinum 1/04 za stekleničenje in proizvodnjo pijač (Uradni list RS, št. 93/05),

– Uredbe o koncesiji za rabo podzemne vode iz izvira Golobovec nad Podbrdom za stekleničenje in proizvodnjo pijač (Uradni list RS, št. 119/07),

– Uredbe o koncesiji za rabo podzemne vode iz vrtine RgS-2/88 za stekleničenje in proizvodnjo pijač (Uradni list RS, št. 119/07) in

– Uredbe o koncesiji za rabo podzemne vode iz vrtine KOV-1 za stekleničenje in proizvodnjo pijač (89/08)

izdaja ministrica za okolje in prostor

## O D R E D B O

### **o določitvi višine plačila za koncesijo za stekleničenje podzemne vode za leto 2015**

#### 1. člen

Višina plačila za koncesijo za 1.000 litrov stekleničene podzemne vode za leto 2015 znaša 1,97 eura.

## 2. člen

Ta odredba začne veljati naslednji dan po objavi v Uradnem listu Republike Slovenije.

Št. 007-554/2014  
Ljubljana, dne 17. marca 2015  
EVA 2014-2330-0077

**Irena Majcen** l.r.  
Ministrica  
za okolje in prostor

**783. Odredba o določitvi cene osnove plačila za koncesijo za rabo vode za vzrejo avtohtonih morskih rib za leto 2015**

Za izvrševanje 123. člena Zakona o vodah (Uradni list RS, št. 67/02, 2/04 – ZZdl-A, 41/04 – ZVO-1, 57/08, 57/12, 100/13 in 40/14) v zvezi z 10. členom Uredbe o koncesijah za rabo vode za vzrejo avtohtonih morskih rib na območju Piranskega zaliva (Uradni list RS, št. 124/06) izdaja ministrica za okolje in prostor

**O D R E D B O**

**o določitvi cene osnove plačila za koncesijo za rabo vode za vzrejo avtohtonih morskih rib za leto 2015**

## 1. člen

Cena osnove plačila za koncesijo za rabo vode za vzrejo 1 kg avtohtonih morskih rib za leto 2015 znaša 5,6 eurov.

## 2. člen

Ta odredba začne veljati naslednji dan po objavi v Uradnem listu Republike Slovenije.

Št. 007-584/2014  
Ljubljana, dne 17. marca 2015  
EVA 2014-2330-0227

**Irena Majcen** l.r.  
Ministrica  
za okolje in prostor

**784. Odredba o določitvi cene osnove plačila za koncesijo za rabo vode za vzrejo salmonidnih vrst rib za leto 2015**

Za izvrševanje 123. člena Zakona o vodah (Uradni list RS, št. 67/02, 2/04 – ZZdl-A, 41/04 – ZVO-1, 57/08, 57/12, 100/13 in 40/14) v zvezi z:

drugim odstavkom 8.c člena:

– Uredbe o koncesijah za gospodarsko izkoriščanje vode na posameznih odsekih vodotokov Mošenika in Trebuščice za vzrejo salmonidnih vrst rib (Uradni list RS, št. 66/94, 71/94 – popr., 26/95 – popr. in 49/03),

– Uredbe o koncesijah za gospodarsko izkoriščanje vode na posameznih odsekih vodotokov Hotoveljščica, Temenica, Briški potok, Brestniški potok, Polskava, Ločnica in Hudičev graben, Trnavca, Blanščica, Petrovbrška grapa, Mišca, Bistrice, Češnjica, Milova, Hudinja, Sušjek in Sopota, Mlinščica ob Trnjakovem potoku, Mlinščica ob potoku Lokavšček, Tinščica, Penderjevka-Maharovski potok-Čadraški potok, Ljubija, Kolenčeva struga ob Savinji za vzrejo salmonidnih vrst rib (Uradni list RS, št. 37/95, 49/03 in 8/04),

– Uredbe o koncesijah za gospodarsko izkoriščanje vode na posameznih odsekih vodotokov Sopot-Strmec, Mlinščica ob Podlipščici, Drtiščica, Bistričica ob Kamniški Bistrici, Mlinščica

ob Želimeljščici, Artišnica in Krka za vzrejo salmonidnih vrst rib (Uradni list RS, št. 31/96 in 49/03),

– Uredbe o koncesijah za gospodarsko izkoriščanje vode na posameznih odsekih vodotokov Rača, Prekopski potok (Lačni potok), Mlinščica ob Bistrici na Dolenjskem, Piroški potok, Lipovski graben, Ljubija, Polskava, Struga – prtok Sore in Lepenja za vzrejo salmonidnih vrst rib (Uradni list RS, št. 45/96, 49/03 in 52/07),

– Uredbe o koncesijah za gospodarsko izkoriščanje vode na posameznih odsekih vodotokov Mučka Bistrica, Studena in Brestanica (Topliški potok) za vzrejo salmonidnih vrst rib (Uradni list RS, št. 45/96, 49/03 in 38/04),

– Uredbe o koncesijah za gospodarsko izkoriščanje vode na posameznih odsekih vodotokov Šujica, Mlinščica ob Bencnici, Krka, Brložnica in Lobnica za vzrejo salmonidnih vrst rib (Uradni list RS, št. 18/97 in 49/03),

– Uredbe o koncesijah za gospodarsko izkoriščanje vode na posameznih odsekih vodotokov Mašelj z Divjim potokom, mlinščica ob Reki v Zavrstniku in Briški potok za vzrejo salmonidnih vrst rib (Uradni list RS, št. 49/97, 49/03 in 8/04),

– Uredbe o koncesijah za gospodarsko izkoriščanje vode na odseku vodotoka Šujica pri Horjulu in izvirov ob potoku Dobruša pri Mošnjah za vzrejo salmonidnih vrst rib (Uradni list RS, št. 57/98, 49/03 in 8/04),

– Uredbe o koncesijah za gospodarsko izkoriščanje vode na posameznih odsekih vodotokov Artišnica, Zaplaninščica, Limovski graben in Sušica za vzrejo salmonidnih vrst rib (Uradni list RS, št. 5/00 in 49/03),

– Uredbe o koncesijah za gospodarsko izkoriščanje vode na posameznih odsekih vodotokov Ljubnica in Letuška struga ob Savinji za vzrejo salmonidnih vrst rib (Uradni list RS, št. 76/01, 49/03 in 24/05);

drugim odstavkom 8. člena Uredbe o koncesiji za rabo vode v ribogojnici za vzrejo salmonidnih vrst rib, za katero je bilo pridobljeno vodnogospodarsko dovoljenje (Uradni list RS, št. 50/03 in 8/04);

drugim odstavkom 7. člena Uredbe o koncesiji za rabo vode v ribogojnici za vzrejo salmonidnih vrst rib, za katero je bilo pridobljeno pravnomočno uporabno dovoljenje (Uradni list RS, št. 61/04) in

prvim odstavkom 8. člena:

– Uredbe o koncesiji za rabo vode na odseku vodotoka Letuška struga ob Savinji za vzrejo salmonidnih vrst rib (Uradni list RS, št. 24/05) ter

– Uredbe o koncesiji za rabo vode za vzrejo salmonidnih vrst rib v ribogojnicah na delih vodnih teles površinskih voda Kobila, Dolski potok, Blanščica, prtok Žičnice, Sevnica pod Sv. Ivanom, Peričnik, trije izviri – Šentjur, Podpeški jarek, Podvinsko – Žalska struga in Lava, Topliški potok in Ložiški potok, za katere je bilo pridobljeno pravnomočno uporabno dovoljenje (Uradni list RS, št. 68/05, 71/05 – popr. in 108/06)

izdaja ministrica za okolje in prostor

**O D R E D B O**

**o določitvi cene osnove plačila za koncesijo za rabo vode za vzrejo salmonidnih vrst rib za leto 2015**

## 1. člen

Cena osnove plačila za koncesijo za rabo vode za vzrejo salmonidnih vrst rib za leto 2015 znaša za 100 kg šarenke 350 eurov.

## 2. člen

Ta odredba začne veljati naslednji dan po objavi v Uradnem listu Republike Slovenije.

Št. 007-549/2014  
Ljubljana, dne 17. marca 2015  
EVA 2014-2330-0228

**Irena Majcen** l.r.  
Ministrica  
za okolje in prostor

**785. Odredba o določitvi prodajne vrednosti za eno tono školjk za leto 2015**

Za izvrševanje 123. člena Zakona o vodah (Uradni list RS, št. 67/02, 2/04 – ZZdl-A, 41/04 – ZVO-1, 57/08, 57/12, 100/13 in 40/14) v zvezi s:

četrtim odstavkom 9. člena:

– Uredbe o koncesiji za gojenje školjk na I., II. in III. parceli gojitvenega območja Sečovlje (Uradni list RS, št. 97/04 in 89/08),

– Uredbe o koncesiji za gojenje školjk na IX. in XI. parceli gojitvenega območja Sečovlje (Uradni list RS, št. 68/05 in 62/08),

četrtim odstavkom 10. člena:

– Uredbe o koncesiji za gojenje školjk na I., II. in III. parceli gojitvenega območja Debeli Rtič (Uradni list RS, št. 53/05 in 68/08) in

prvim odstavkom 16. člena:

– Uredbe o koncesiji za gojenje školjk na IV., V., VI., VII., VIII., X., XII., XIII. in XIV. parceli gojitvenega območja Sečovlje (Uradni list RS, št. 117/05, 68/08 in 105/08) ter

– Uredbe o koncesiji za gojenje školjk na I., II., III., IV., V. in VI. parceli gojitvenega območja Strunjan (Uradni list RS, št. 38/08) izdaja ministrica za okolje in prostor

**ODREDBO****o določitvi prodajne vrednosti za eno tono školjk za leto 2015****1. člen**

Prodajna vrednost za eno tono školjk za leto 2015 znaša 500 eurov.

**2. člen**

Ta odredba začne veljati naslednji dan po objavi v Uradnem listu Republike Slovenije.

Št. 007-550/2014

Ljubljana, dne 17. marca 2015

EVA 2014-2330-0229

**Irena Majcen** i.r.  
Ministrica  
za okolje in prostor

**786. Odločba o soglasju k Aktu o ustanovitvi ustanove »Ustanova Regionalni center za okolje, Ljubljana«**

Ministrstvo za okolje in prostor na podlagi prvega odstavka 3. člena in 12. člena Zakona o ustanovah (Uradni list RS, št. 70/05 – uradno prečiščeno besedilo in 91/05 – popr.) v upravni zadevi izdaje soglasja k Aktu o ustanovitvi ustanove z imenom ustanova Regionalni center za okolje, Ljubljana, s sedežem na Slovenski cesti 5, 1000 Ljubljana, izdaja naslednjo

**ODLOČBO****o soglasju k Aktu o ustanovitvi ustanove »Ustanova Regionalni center za okolje, Ljubljana«**

1. S to določbo se daje soglasje k Aktu o ustanovitvi ustanove »Ustanova Regionalni center za okolje, Ljubljana«, sestavljenem v obliki notarskega zapisa z opr. št. SV 954/14 z dne 16. 2. 2015 in po odpravku notarskega zapisa, izdanega dne 16. 2. 2015 v notarski pisarni notarja Vojka Pintarja, Nazorjeva ulica 1, 4000 Kranj, s katerim je The Regional Environmental Center for Central and Eastern Europe, s sedežem na naslovu

Ady Endre 9-11, H-2000 Szentendre, Madžarska, zastopa jo zakonita zastopnica Marta Szigeti Bonifert ustanovil ustanovo:

– z imenom: Ustanova Regionalni center za okolje, Ljubljana,

– s sedežem: Slovenska cesta 5, 1000 Ljubljana,

– z imenom v angleškem jeziku: Foundation Regional Environmental Center, Ljubljana.

2. Namen ustanove je splošno koristen in trajen na področju varstva okolja.

3. Ustanovitveno premoženje ustanove so denarna sredstva v višini 1.000,00 eurov.

4. Člani prve uprave ustanove so:

– Marta Szigeti Bonifert, Zoldomb u. 16/d. III/2., H-1025 Budapest, Madžarska;

– Gordana Kozhuharova, ulica Dositej Obradovic 15/26, 1000 Skopje, Republika Makedonija;

– Zoltan Szabolcs Erdelyi, Arvacska utca 5, 2094 Nagykovacs, Madžarska.

5. V skladu z 12. členom Zakona o ustanovah (Uradni list RS, št. 70/05 – uradno prečiščeno besedilo in 91/05 – popr.) stroške objave te odločbe v Uradnem listu Republike Slovenije nosi ustanova. V postopku niso nastali drugi stroški.

Št. 007-25/2015

Ljubljana, dne 10. marca 2015

EVA 2015-2550-0052

**Irena Majcen** i.r.  
Ministrica  
za okolje in prostor

**USTAVNO SODIŠČE****787. Pravilnik o pogojih in postopku za napredovanje sodnega osebja Ustavnega sodišča v plačne razrede**

Na podlagi drugega odstavka 2. člena Zakona o Ustavnem sodišču (Uradni list RS, št. 64/07 – uradno prečiščeno besedilo in 109/12) in v skladu s tretjim odstavkom 17. člena Zakona o sistemu plač v javnem sektorju (Uradni list RS, št. 108/09 – uradno prečiščeno besedilo, 13/10, 59/10, 85/10, 107/10, 46/13 in 50/14) je Ustavno sodišče Republike Slovenije na upravni seji 23. 3. 2015 sprejelo

**PRAVILNIK****o pogojih in postopku za napredovanje sodnega osebja Ustavnega sodišča v plačne razrede****I. UVODNI DOLOČBI****1. člen**

(predmet urejanja)

(1) S tem pravilnikom Ustavno sodišče določa pogoje, postopek in način preverjanja izpolnjevanja pogojev za napredovanje sodnega osebja Ustavnega sodišča v plačne razrede.

(2) Uspešno ocenjeno delo oziroma ocena dela po tem pravilniku je podlaga tudi za odločanje o napredovanju v naziv na podlagi določb veljavnega Pravilnika o sistemizaciji delovnih mest, zaposlovanju in napredovanju v nazivih v Sekretariatu Ustavnega sodišča.

**2. člen**

(podlaga za odločanje)

Podlaga za odločanje o napredovanju sodnih oseb v višji plačni razred na delovnem mestu (v nadaljevanju napredovanje) je ocena dela.

## II. OCENA DELA IN MERILA OCENJEVANJA

## 3. člen

(osebna veljavnost)

Ocena dela se določi za vse sodno osebe ne glede na možnost napredovanja v plačne razrede.

## 4. člen

(ocenjevalno obdobje)

(1) Ocene dela se določijo enkrat letno (v nadaljevanju ocenjevalno obdobje), in sicer praviloma do 15. marca za preteklo koledarsko leto.

(2) Za sodnice oziroma sodnike (v nadaljevanju sodnik), dodeljene na delo na Ustavno sodišče, se ocena dela izdelata za obdobje, ki ga določa zakon, ki ureja sodniško službo.

## 5. člen

(seznanitev z oceno dela)

(1) Generalna sekretarka ali generalni sekretar (v nadaljevanju generalni sekretar) s sodno osebo v roku iz prvega odstavka prejšnjega člena opravi razgovor, na katerem jo seznanijo z oceno dela v ocenjevalnem obdobju.

(2) Ocena dela je obrazložena in se hrani v osebni spisu. Oceno dela za sodnike, dodeljene na delo na Ustavno sodišče, predloži generalni sekretar tudi personalnemu svetu pristojnega sodišča in predsednici oziroma predsedniku sodišča, kjer je dodeljeni sodnik opravljal sodniško službo.

## 6. člen

(pogoji za določitev ocene dela v ocenjevalnem obdobju)

(1) V ocenjevalnem obdobju se ocenijo sodne osebe, ki so opravljale delo v tem obdobju.

(2) Sodni osebi, ki je v ocenjevalnem obdobju dejansko opravljal delo manj kot eno leto od začetka zaposlitve oziroma od izteka zadnjega ocenjevalnega obdobja zaradi odsotnosti z dela zaradi koriščenja starševskega dopusta ali zaradi zdravstvenih in drugih upravičenih razlogov, se določi ocena dela za ocenjevalno obdobje na podlagi kakovosti in obsega dejanskega opravljanja dela.

## 7. člen

(ocene dela)

(1) Ocena dela v ocenjevalnem obdobju se oceni z ocenami dela nezadovoljivo, zadovoljivo, dobro, zelo dobro in odlično.

(2) Nezadovoljiva ocena dela pomeni nezadovoljivo opravljeno delo, to je v celoti pod pričakovanji glede na merila ocenjevanja v ocenjevalnem obdobju.

(3) Zadovoljiva ocena dela pomeni zadovoljivo opravljeno delo, to je delno v skladu s pričakovanji in delno pod pričakovanji glede na merila ocenjevanja v ocenjevalnem obdobju.

(4) Dobra ocena dela pomeni dobro opravljeno delo, to je v skladu s pričakovanji glede na merila ocenjevanja v ocenjevalnem obdobju.

(5) Zelo dobra ocena dela pomeni zelo dobro opravljeno delo, to je nad pričakovanji glede na merila ocenjevanja v ocenjevalnem obdobju.

(6) Odlična ocena dela pomeni odlično opravljeno delo, to je visoko nad pričakovanji glede na kriterije ocenjevanja v ocenjevalnem obdobju.

## 8. člen

(merila za določitev ocene dela)

Sodne osebe se v ocenjevalnem obdobju ocenjujejo glede na:

- rezultate dela,
- samostojnost, ustvarjalnost in natančnost pri opravljanju dela,
- zanesljivost pri opravljanju dela,

- kvaliteto sodelovanja in organizacijo dela ter
- druge sposobnosti v zvezi z opravljanjem dela.

## 9. člen

(merilo doseženih rezultatov dela)

Pri ocenjevanju dela po merilu doseženih rezultatov dela se upoštevata kakovost in količina opravljenega dela. Pri sodnih osebah, ki neposredno organizirajo, razporejajo in nadzirajo delo drugih sodnih oseb, se upošteva tudi doseženo razmerje med pričakovanimi in doseženimi cilji posamezne organizacijske enote.

## 10. člen

(merila samostojnosti, ustvarjalnosti in natančnosti pri opravljanju dela)

(1) Pri ocenjevanju dela po merilu samostojnosti se upošteva raven samostojnosti pri izvajanju nalog glede na potrebo po dajanju natančnih navodil in po nadzoru.

(2) Pri ocenjevanju dela po merilu ustvarjalnosti se upoštevata ustvarjalnost in kvaliteta pri opravljanju nalog, predlaganje novih ali izboljšanje obstoječih metod dela ter dajanje koristnih pobud in predlogov, ki prispevajo k večji učinkovitosti izvedbe nalog.

(3) Pri ocenjevanju dela po merilu natančnosti pri opravljanju dela se upošteva zlasti pogostost napak pri opravljanju dela.

## 11. člen

(merilo zanesljivosti pri opravljanju dela)

Pri ocenjevanju dela po merilu zanesljivosti pri opravljanju dela se upoštevajo zlasti redno in pravilno izpolnjevanje obveznosti, ter popoln in točen prenos informacij, pomembnih za izvajanje nalog.

## 12. člen

(merili kvalitete sodelovanja in organizacije dela)

(1) Pri ocenjevanju dela po merilu kvalitete sodelovanja se upoštevajo zlasti sposobnost medsebojnega sodelovanja, odnos do strank in sodelavcev, pri vodjih organizacijskih enot pa tudi sposobnosti motiviranja, sposobnost preprečevanja in obvladovanja težavnih oziroma konfliktnih situacij.

(2) Pri ocenjevanju dela po merilu organizacije dela se upoštevajo zlasti organizirano in načrtovano izkoriščanje delovnega časa glede na vsebino nalog in postavljene roke ter prilagoditev nepredvidenim okoliščinam.

## 13. člen

(merilo drugih sposobnosti v zvezi z opravljanjem dela)

(1) Pri ocenjevanju dela po merilu drugih sposobnosti v zvezi z opravljanjem dela se lahko upoštevajo posamezne posebne lastnosti oziroma znanja sodne osebe, ki lahko bistveno prispevajo k izboljšanju kvalitete in učinkovitosti dela Ustavnega sodišča.

(2) Če se pri ocenjevanju dela upošteva kriterij iz prejšnjega odstavka, se oceno dela vpiše ocenjevana lastnost oziroma posebnost, ki je bila upoštevana.

## III. NAPREDOVANJE

## 14. člen

(število napredovanj)

Sodne osebe napredujejo za največ pet plačnih razredov glede na razpon plačnih razredov, ki je določen v Pravilniku o sistemizaciji delovnih mest, zaposlovanju in napredovanju v nazivih v Sekretariatu Ustavnega sodišča. Na delovnih mestih namestnik generalnega sekretarja, pomočnik generalnega sekretarja, direktor službe in predstojnik službe ni mogoče napredovanje v plačnih razredih.

## 15. člen

(napredovalno obdobje in odločanje o napredovanju)

(1) Generalni sekretar preveri izpolnjevanje pogojev za napredovanje sodne osebe vsaka tri leta od začetka zaposlitve oziroma od izteka zadnjega napredovalnega obdobja.

(2) O napredovanju v višji plačni razred odloči generalni sekretar po predhodnem mnenju Personalne komisije Ustavnega sodišča (v nadaljevanju Personalna komisija).

## 16. člen

(pogoji za napredovanje)

(1) Sodna oseba napreduje za en plačni razred, če je njeno delo v napredovalnem obdobju najmanj enkrat ocenjeno z oceno dela odlično ali najmanj dvakrat z oceno dela zelo dobro in njeno delo v tem obdobju ni bilo ocenjeno slabše od ocene dela dobro.

(2) Sodna oseba lahko napreduje za dva plačna razreda hkrati, če je njeno delo trikrat zapored ocenjeno z oceno dela odlično.

## 17. člen

(napredovanje)

(1) Sodna oseba napreduje z dnem, ki je določen v odločitvi o napredovanju.

(2) Od dneva napredovanja po prejšnjem odstavku začne teči novo napredovalno obdobje.

IV. DOLOČITEV OCENE DELA, NJEN PREIZKUS  
IN ODLOČITEV O NAPREDOVANJU

## 18. člen

(določitev ocene dela)

(1) Za sodno osebje, ki opravlja naloge na uradniških delovnih mestih, ki se izvajajo v položaju, določi oceno dela generalni sekretar.

(2) Za sodno osebje strokovne službe določi oceno dela generalni sekretar na predlog namestnika generalnega sekretarja in na predlog pomočnikov generalnega sekretarja.

(3) Za sodno osebje službe za analize in mednarodno sodelovanje, službe za dokumentacijo in informatiko in glavne pisarne določi oceno dela generalni sekretar na predlog predstojnic oziroma predstojnikov služb (v nadaljevanju predstojnik službe) in vodje glavne pisarne.

(4) Za sodno osebje službe za splošne in finančne zadeve določi oceno dela generalni sekretar na predlog direktorja službe.

(5) Generalni sekretar lahko za določitev ocene dela in razgovor iz prvega odstavka 5. člena tega pravilnika pooblasti namestnika generalnega sekretarja ali direktorja službe ali predstojnika službe.

## 19. člen

(zahteva za določitev ocene dela oziroma za njen preizkus)

(1) Če ocena dela ni izdelana tri mesece po izteku ocenjevalnega obdobja, lahko sodna oseba zahteva, naj se ocena dela izdelata. Generalni sekretar oziroma po njegovem pooblastilu sodna oseba iz petega odstavka 18. člena tega pravilnika določi oceno dela v 30 dneh od vložitve zahteve. Če ocena dela ni izdelana v tem roku, lahko sodna oseba po izteku tega roka zahteva od Personalne komisije, naj predstojniku državnega organa naroči izdelavo ocene dela.

(2) Če sodna oseba zahteva preizkus ocene dela, se ta opravi pred Personalno komisijo. Generalni sekretar in direktor službe ne sodelujeta pri odločanju Personalne komisije o zahtevi za preizkus ocene dela. Odločitev Personalne komisije je dokončna.

## 20. člen

(dodatek k pogodbi o zaposlitvi oziroma sklep o določitvi plačnega razreda)

(1) Ob napredovanju v višji plačni razred se sklene dodatek k pogodbi o zaposlitvi (v nadaljevanju dodatek).

(2) Dodatek vsebuje datum začetka veljavnosti napredovanja, število plačnih razredov napredovanja na delovnem mestu oziroma v nazivu in plačni razred osnovne plače sodne osebe ter podlago za določitev osnovne plače in višino njenih posameznih delov.

(3) Predlog dodatka mora biti sodni osebi predložen v podpis najkasneje 15 dni po odločitvi generalnega sekretarja.

## V. PREHODNA IN KONČNA DOLOČBA

## 21. člen

(letne ocene dela za leto 2014 in pretekla leta)

(1) Letne ocene dela za leto 2014 izda generalni sekretar najkasneje do 30. 4. 2015.

(2) Letne ocene dela, določene v skladu z določbami pravilnika št. Su-V-24/08-8 in Su-V-24/08-17, se upoštevajo kot letne ocene dela, določene na podlagi določb tega pravilnika.

## 22. člen

(uveljavitev)

Ta pravilnik se objavi na oglasni deski in na intranetni strani Ustavnega sodišča ter v Uradnem listu Republike Slovenije in začne veljati naslednji dan po objavi v Uradnem listu Republike Slovenije.

Št. Su-V-12/15-7

Ljubljana, dne 23. marca 2015

**mag. Miroslav Mozetič** l.r.  
Predsednik

---

**SODNI SVET****788. Sklep o objavi javnega poziva sodnikom k vložitvi kandidatur na vodstveno mesto predsednika Okrajnega sodišča na Vrhniki**

Na podlagi določbe 62.b člena Zakona o sodiščih (ZS-UPB-4, Uradni list RS, št. 94/07 s spremembami in dopolnitvami) je Sodni svet Republike Slovenije, Trg OF 13, Ljubljana, na 49. seji dne 5. 3. 2015 sprejel

**S K L E P**

Sodni svet objavlja javni poziv sodnikom k vložitvi kandidatur na vodstveno mesto:

– predsednika Okrajnega sodišča na Vrhniki.

Kandidati morajo prijavi oziroma kandidaturi priložiti življenjepis z opisom svoje strokovne dejavnosti, šestletni strateški program dela sodišča in dokazila, ki izkazujejo izpolnjevanje pogojev iz 62. člena Zakona o sodiščih. Predložitev šestletnega strateškega programa dela sodišča ni obvezna za kandidate za podpredsednike sodišč.

Prijavo oziroma kandidaturo naj kandidati v 30-ih dneh od objave poziva v Uradnem listu Republike Slovenije pošljejo na naslov: Republika Slovenija, Sodni svet, Trg OF 13, 1000 Ljubljana, p.p. 675.

Predsednik Sodnega sveta RS  
**Janez Vlaj** l.r.

## DRUGI DRŽAVNI ORGANI IN ORGANIZACIJE

### 789. Sklep o spremembah Sklepa o določitvi prispevkov za posebne primere zavarovanja

Na podlagi prvega odstavka 143. člena Zakona o pokojninskem in invalidskem zavarovanju (Uradni list RS, št. 96/12, 39/13, 46/13 – ZIPRS1314-A, 63/13 – ZIUPTDSV, 99/13 – ZSVarPre-C, 101/13 – ZIPRS1415, 107/13 – odl. US, 111/13 – ZMEPIZ-1, 44/14 – ORZPIZ206, 85/14 – ZUJF-B in 95/14 – ZUJF-C) je Svet Zavoda za pokojninsko in invalidsko zavarovanje Slovenije na seji 26. februarja 2015 sprejel

### SKLEP

#### o spremembah Sklepa o določitvi prispevkov za posebne primere zavarovanja

##### 1. člen

V Sklepu o določitvi prispevkov za posebne primere zavarovanja (Uradni list RS, št. 25/13, 20/14 in 95/14 – ZUJF-C) se v 3. členu znesek »6,38« nadomesti z zneskom »6,45«.

##### 2. člen

V prvem in drugem odstavku 4. člena se znesek »9,54« nadomesti z zneskom »9,64«.

##### 3. člen

V 6. členu se znesek »12,72« nadomesti z zneskom »12,86«.

##### 4. člen

V 7. členu se znesek »31,85« nadomesti z zneskom »32,20«.

##### 5. člen

V 8. členu se znesek »159,25« nadomesti z zneskom »161,00« in znesek »13,26« z zneskom »13,42«.

##### 6. člen

V 9. členu se znesek »3,17« nadomesti z zneskom »3,20«.

##### 7. člen

Tretji odstavek 10. člena se črta.

Dosedanja četrti in peti odstavek postaneta tretji in četrti odstavek.

##### 8. člen

Ta sklep začne veljati 1. aprila 2015.

Št. 9000-4/2015/8-6

Ljubljana, dne 26. februarja 2015

EVA 2015-2611-0027

Svet Zavoda za pokojninsko  
in invalidsko zavarovanje Slovenije  
**Milan Utroša** l.r.  
Predsednik

### 790. Odločba o nujnih ukrepih za preprečevanje vnosa in širjenja viroidnih zakrnelosti hmelja

Na podlagi prvega odstavka 75. člena Zakona o zdravstvenem varstvu rastlin (Uradni list RS, št. 62/07 – uradno prečiščeno besedilo, 36/10 in 40/14 – ZIN-B) izdaja direktor Uprave Republike Slovenije za varno hrano, veterinarstvo in varstvo rastlin

## O D L O Č B O

### o nujnih ukrepih za preprečevanje vnosa in širjenja viroidnih zakrnelosti hmelja

#### I.

(vsebina)

Za preprečevanje vnosa in širjenja viroidne zakrnelosti hmelja, ki jo povzroča hop stunt viroid (v nadaljnjem besedilu: HSVd), in hude viroidne zakrnelosti hmelja, ki jo povzroča citrus bark cracking viroid (v nadaljnjem besedilu: CBCVd), se s to odločbo določajo gostiteljske rastline, prepoved vnosa in širjenja na ozemlje Republike Slovenije, meje posebno nadzorovanega območja, ugotavljanje zdravstvenega stanja hmelja, ukrepi za preprečevanje vnosa in širjenja, dolžnosti imetnikov hmeljišč in pogoji za neokuženo enoto pridelave.

#### II.

(gostiteljske rastline)

Gostiteljska rastlina za HSVd in CBCVd po tej odločbi je hmelj (*Humulus lupulus* L.; v nadaljnjem besedilu: hmelj).

Ne glede na prejšnji odstavek se ukrep iz tretje alineje prvega odstavka IX. točke te odločbe nanaša tudi na:

– druge gostiteljske rastline HSVd, ki so: hruška (*Pyrus communis* L.), breskev (*Prunus persica* L.), marelica (*Prunus armeniaca* L.), sliva (*Prunus domestica* L.), mandljevlec (*Prunus dulcis* L.), žižula (*Zizypos jujuba* L.), vinska trta (*Vitis vinifera* L.), kumara (*Cucumis sativus* L.) in agrumi (*Citrus* sp.), ter

– na gostiteljske rastline CBCVd, ki so: agrumi (*Citrus* sp.), kumkvat (*Fortunella margarita*), kumara (*Cucumis sativus* L.), paradižnik (*Solanum lycopersicum* L.), jajčevac (*Solanum melongena* L.) in krizanteme (*Chrysanthemum* sp.).

#### III.

(prepoved vnosa in širjenja)

Prepovedana sta vnos in širjenje HSVd in CBCVd na rastlinah hmelja, pri čemer se za vnos šteje vsak nameren ali nenameren vnos na ozemlje Republike Slovenije iz tretje države ali iz druge države članice Evropske unije.

#### IV.

(posebno nadzorovano območje)

Posebno nadzorovano območje je celotno ozemlje Republike Slovenije, kjer se zagotavlja zdravstveno varstvo hmelja z ugotavljanjem zdravstvenega stanja hmelja in s to odločbo predpisanimi ukrepi.

Na posebno nadzorovanem območju se lahko prideluje razmnoževalni material in sadike hmelja le na neokuženih enotah pridelave v skladu s XIII. točko te odločbe.

#### V.

(zdravstveni pregledi in diagnostične preiskave)

Zdravstveno stanje hmelja se ugotavlja z zdravstvenimi pregledi hmelja, ki jih izvajajo nosilci javnih pooblastil v skladu z zakonom, ki ureja zdravstveno varstvo rastlin (v nadaljnjem besedilu: pooblaščen izvajalci), in vključujejo vizualne preglede hmelja in v primeru suma na okužbo s HSVd ali CBCVd odvzem uradnih vzorcev rastlin hmelja za diagnostične preiskave.

Diagnostične preiskave uradnih vzorcev iz prejšnjega odstavka za potrditev okužbe s HSVd ali CBCVd izvajajo laboratoriji, pooblaščen v skladu z zakonom, ki ureja zdravstveno varstvo rastlin (v nadaljnjem besedilu: pooblaščen laboratorij).

Rastline hmelja se štejejo za okužene, če je rezultat diagnostične preiskave pozitiven ali če rastejo na istem hmeljišču, kjer je bila z diagnostično preiskavo potrjena okužba na hmelju in kažejo bolezenska znamenja iz VI. točke te odločbe.

#### VI.

(bolezenska znamenja)

Na okužbo hmelja s HSVd ali CBCVd se sumi, če se na hmelju pojavi eno ali več naslednjih bolezenskih znamenj:

– zaostajanje v rasti z zbito rastjo primarnih trt,  
– krajši med-členki primarnih in lateralnih poganjkov,



- rastline ne dosežejo polne višine, vršički poganjkov se odklanjajo od opore,
- moten in delno mehurjast razvoj listov z navzdol zavihanimi robovi,
- pokanje povrhnjice primarnih trt in slabši nastavek lateralnih poganjkov,
- pri nekaterih sortah hmelja okužene rastline cvetijo osem do deset dni pred neokuženimi,
- storžki hmelja ostajajo manjši in lažji z značilnim zmanjšanjem števila lupolinskih žlez,
- suha trohnoba in odmiranje koreninskega sistema.

Na okužbo hmelja s HSVd ali CBCVd se sumi tudi, če na hmelju ni vidnih bolezenskih znamenj iz prejšnjega odstavka, hmelj pa raste v isti vrsti v razdalji do dveh metrov od okužene rastline hmelja.

#### VII.

(okuženo območje)

Za okuženo območje, ki je del posebno nadzorovanega območja, se šteje hmeljišče, kjer je bila z diagnostično preiskavo potrjena navzočnost s HSVd ali CBCVd.

Okuženo območje se določi z neponovljivo identifikacijsko številko grafične enote rabe zemljišč kmetijskih gospodarstev (v nadaljnjem besedilu: GERK) in s pravokotnimi koordinatami v metrih ter se navede na seznamu okuženih območij, ki ga Uprava Republike Slovenije za varno hrano, veterinarstvo in varstvo rastlin (v nadaljnjem besedilu: Uprava) objavi na svoji spletni strani.

Okuženo območje se ne šteje več za okuženo po preteku dveh zaporednih rastnih dob brez navzočnosti bolezenskih znamenj iz VI. točke te odločbe.

Ne glede na določbo prejšnjega odstavka se okuženo območje, ki je namenjeno pridelavi razmnoževalnega materiala ali sadik hmelja, ne šteje več za okuženo po preteku treh zaporednih rastnih dob brez navzočnosti bolezenskih znamenj iz VI. točke te odločbe.

Pooblaščenec izvajalec v primerih iz tretjega in četrtega odstavka te točke o ugotovitvi, da se okuženo območje ne šteje več za okuženo, obvesti Upravo, ki okuženo območje zbrise s seznama okuženih območij.

#### VIII.

(dolžnosti imetnikov hmeljišč)

Imetniki hmeljišč morajo:

- rastline hmelja med rasto dobo redno pregledovati in ob sumu, da so okužene s HSVd ali CBCVd, o tem nemudoma obvestiti pooblaščenega izvajalca ali fitosanitarnega inšpektorja,
- tri leta hraniti prejeti dokument o izvoru sadilnega materiala.

Imetniki hmeljišč na okuženem območju morajo izvajati ukrepe, določene v IX. in X. točki te odločbe.

#### IX.

(ukrepi na okuženem območju)

Če je bila z diagnostično preiskavo potrjena okužba s HSVd ali CBCVd, fitosanitarni inšpektor nemudoma odredi naslednje ukrepe:

- uničenje rastlin hmelja, pri katerih je bila potrjena okužba in rastlin hmelja v isti vrsti v razdalji do dveh metrov,
- uničenje rastlin hmelja, pri katerih so bila ugotovljena bolezenska znamenja iz VI. točke te odločbe, in rastlin hmelja v isti vrsti v razdalji do dveh metrov,
- prepoved sajenja gostiteljskih rastlin iz II. točke te odločbe za tri naslednje rastne dobe na mestu uničenih rastlin,
- prepoved vračanja hmeljevine, drugih ostankov ali delov rastlin hmelja iz okuženega območja v hmeljišča,
- odvoz sveže ali kompostirane hmeljevine z okuženega območja le na travniške ali poljedelske površine ter na urejene deponije na način, ki ga določi fitosanitarni inšpektor, da se prepreči raznašanje rastlinskih delov med prevozom,

- čiščenje in razkuževanje orodja, mehanizacije, traktorskih koles, obutve in ostale opreme, ki se uporablja na okuženem območju pred njihovo uporabo na drugih hmeljiščih v okviru istega mesta pridelave, v skladu s smernicami o higienskih ukrepih preprečevanja viroidnih okužb, ki so objavljene na spletni strani Uprave,

- vodenje evidenc o izvajanju higienskih ukrepov iz prejšnje alineje, najmanj s podatki o datumu izvedbe, uporabljenemu sredstvu, namenu izvedbe in nadzorovanih predmetih, na katerih so bili izvedeni higienski ukrepi.

Ne glede na prejšnji odstavek fitosanitarni inšpektor odredi uničenje vseh rastlin hmelja v hmeljišču ali na delu hmeljišča, če je okuženih s HSVd ali CBCVd več kot 20 odstotkov rastlin hmelja v tem hmeljišču ali delu hmeljišča. Obseg uničenja rastlin hmelja odredi na podlagi ocene tveganja, ki jo pripravi Uprava.

Vrsta in čas trajanja odrejenih ukrepov iz te točke se vodita v fitosanitarnem informacijskem sistemu v skladu s predpisom, ki ureja obveščanje in objavljanje podatkov o pojavu in razširjenosti rastlinskih škodljivih organizmov v Republiki Sloveniji.

#### X.

(ukrepi na okuženem mestu pridelave)

Mesto pridelave je kmetijsko gospodarstvo, ki mu je dodeljena identifikacijska številka kmetijskega gospodarstva KMG-MID.

Okuženo mesto pridelave je posest ali skupina zemljišč, z vsemi pripadajočimi objekti, stroji in opremo, ki ima eno ali več okuženih hmeljišč, določenih kot okuženo območje.

Če se stroji in oprema z okuženega mesta pridelave uporabljajo brez dovoljenja fitosanitarnega inšpektorja tudi na drugih mestih pridelave, lahko Uprava ukrepe iz petega odstavka te točke razširi tudi na druga mesta pridelave.

Okuženo mesto pridelave se navede na seznamu okuženih mest pridelave, ki ga Uprava objavi na svoji spletni strani.

Fitosanitarni inšpektor odredi naslednje ukrepe za okuženo mesto pridelave:

- prepoved premeščanja razmnoževalnega materiala in sadik hmelja z okuženega mesta pridelave in
- prepoved uporabe strojev in opreme izven okuženega mesta pridelave brez dovoljenja fitosanitarnega inšpektorja.

Ne glede na določbo prejšnjega odstavka prepoved premeščanja razmnoževalnega materiala in sadik hmelja ne velja za razmnoževalni material in sadike hmelja, pridelane na ločeni posesti ali skupini zemljišč brez okuženega območja na tistem kmetijskem gospodarstvu, ki ima več ločenih posesti ali skupin zemljišč, na katerih se uporablja druge stroje in opremo, kot na posestvu z okuženim območjem.

Vrsta in čas trajanja odrejenih ukrepov iz te točke se vodita v fitosanitarnem informacijskem sistemu v skladu s predpisom, ki ureja obveščanje in objavljanje podatkov o pojavu in razširjenosti rastlinskih škodljivih organizmov v Republiki Sloveniji.

#### XI.

(uničenje posameznih rastlin hmelja)

Uničenje posameznih rastlin hmelja se izvede tako, da se trte prereže in iz hmeljišča najprej odstrani nadzemne dele rastlin, ki se jih uniči s sežigom ali zakopom. Mesto uničenja okuženih rastlin se ustrezno označi. Podzemne dele rastlin se kemično tretira tako, da se prerezane konice trt premaže z neselektivnim sistemskim herbicidom in tako prepreči ponovno obraščanje in izraščanje.

Podzemne dele rastlin hmelja je treba izkopati, vendar ne prej kot štirinajst dni po premazu in najpozneje 4 mesece po obiranju pridelka. Uničenje podzemnih delov se izvede s sežigom ali zakopom. Ponovno odgnale koreninske izrastke je v času do izkopa podzemnega dela rastlin treba uničiti z neselektivnim sistemskim herbicidom.

## XII.

(uničenje okuženega hmeljišča ali dela hmeljišča)

Če so okužene rastline s HSVd ali CBCVd na večji površini hmeljišča, kjer lokalno uničevanje posameznih rastlin ni več mogoče, se v roku, ki ga določi fitosanitarni inšpektor, uničijo nadzemni deli rastlin s sežigom ali zakopom. Podzemne dele rastlin se kemično tretira tako, da se prerezane konice trt premaže z neselektivnim sistemičnim herbicidom in tako prepreči ponovno obraščanje in izraščanje.

Podzemne dele rastlin hmelja je treba izkopati, vendar ne prej kot štirinajst dni po premazu in najpozneje 4 mesece po obiranju pridelka. Uničenje podzemnih delov se izvede s sežigom ali zakopom. Ponovno odgnale koreninske izrastke je v času do izkopa podzemnega dela rastlin treba uničiti z neselektivnim sistemičnim herbicidom.

Na izkrčenih hmeljiščih mora imetnik hmeljišč redno uničevati ponovno vznikle poganjke rastlin hmelja z neselektivnim sistemičnim herbicidom.

## XIII.

(pogoji za neokuženo enoto pridelave razmnoževalnega materiala in sadik)

Enota pridelave razmnoževalnega materiala ali sadik hmelja, opredeljena v predpisu, ki ureja trženje razmnoževalnega materiala in sadik hmelja, se šteje za neokuženo enoto pridelave, ki je del posebno nadzorovanega območja v skladu s to odločbo, če:

– je enota pridelave del hmeljišča, na katerem v zadnjih treh popolnih rastnih dobah ni bila potrjena okužba s HSVd ali CBCVd, in

– v 20 metrskem varovalnem pasu okrog enote pridelave v zadnjih treh zaporednih rastnih dobah ni bila potrjena okužba s HSVd ali CBCVd.

Pooblaščenec izvaja pregled hmelja najmanj enkrat letno na enoti pridelave, ki je namenjena pridelavi razmnoževalnega materiala ali sadik hmelja, in 20 metrskem širokem varovalnem pasu, ki obdaja enoto pridelave.

Imetnik hmeljišča prijavi pooblaščenemu izvajalcu pridelavo sadik hmelja, ki niso namenjene premeščanju, po postopku iz predpisa, ki ureja trženje razmnoževalnega materiala in sadik hmelja. Pooblaščenec izvaja enkrat letno opravi zdravstveni pregled na stroške imetnika hmeljišča in izda potrdilo o izpolnjevanju pogojev za pridobivanje sadik v proizvodnem hmeljišču, če so sadike hmelja pridelane na enoti pridelave iz prvega odstavka tega člena in niso okužene s HSVd ali CBCVd. Potrdilo o izpolnjevanju pogojev za pridobivanje sadik v proizvodnem hmeljišču se pripravi v skladu s predlogo, ki je dostopna na Upravi in na njeni spletni strani.

Ne glede na določbo druge alineje prvega odstavka te točke se zavarovan prostor šteje za neokuženo enoto pridelave, če zagotavlja rastlinam hmelja zaščito pred okužbami iz okolja in mora:

– imeti najmanj 2 m širok pas okoli zavarovanega prostora, ki je brez vseh rastlin ali pa je zatravljen in redno pokošen, in

– biti v skladu s smernicami za zavarovan prostor za pridelavo razmnoževalnega materiala in sadik hmelja, ki so dosegljive pri Upravi in na njeni spletni strani.

Pri delu v zavarovanem prostoru mora imetnik rastlin hmelja izvajati higienske ukrepe, opredeljene v smernicah iz prejšnjega odstavka.

Če namerava imetnik rastlin hmelja v zavarovani prostor iz tretjega odstavka te točke naknadno vnesti nove rastline hmelja, je treba v uradnih vzorcih iz vsake rastline hmelja z dodatnimi diagnostičnimi preiskavami v pooblaščenem laboratoriju potrditi odsotnost HSVd in CBCVd.

## XIV.

(prehodne določbe)

Območja, navedena na seznamu okuženih območij, ki ga vodi Uprava v skladu s V. točko Odločbe o nujnih ukrepih za preprečevanje vnosa in širjenja viroidne zakrnelosti hmelja

(Uradni list RS, št. 64/11), se štejejo za okužena območja v skladu s VII. točko te odločbe.

Upravni akti fitosanitarnih inšpektorjev, izdani na podlagi Odločbe o nujnih ukrepih za preprečevanje vnosa in širjenja viroidne zakrnelosti hmelja (Uradni list RS, št. 64/11), ostanejo v veljavi.

## XV.

(prenehanje veljavnosti)

Z dnem uveljavitve te odločbe preneha veljati Odločba o nujnih ukrepih za preprečevanje vnosa in širjenja viroidne zakrnelosti hmelja (Uradni list RS, št. 64/11).

## XVI.

(začetek veljavnosti)

Ta odločba začne veljati naslednji dan po objavi v Uradnem listu Republike Slovenije.

Št. 343-1/2015

Ljubljana, dne 17. marca 2015

EVA 2015-2330-0070

**dr. Janez Posedi** l.r.  
generalni direktor

## DRUGI ORGANI IN ORGANIZACIJE

### 791. Sklep o stopnjah, načinih in rokih zbiranja zborničnega prispevka Kmetijsko gozdarske zbornice Slovenije za leto 2014

Na podlagi 13. člena Zakona o Kmetijsko gozdarski zbornici Slovenije (ZKGZ, Uradni list RS, št. 69/04 – UPB-1, 117/06 – ZDavP2, 26/08, 7/09 – odl. US) in 17. ter 78. člena Statuta Kmetijsko gozdarske zbornice Slovenije (Uradni list RS, št. 75/12 – UPB2) je Svet Kmetijsko gozdarske zbornice Slovenije na seji dne 23. 12. 2013 sprejel

### S K L E P

### o stopnjah, načinih in rokih zbiranja zborničnega prispevka Kmetijsko gozdarske zbornice Slovenije za leto 2014

#### 1. člen

(splošne določbe)

Ta Sklep določa stopnje, načine in roke zbiranja zborničnega prispevka Kmetijsko gozdarske zbornice Slovenije (v nadaljevanju: KGZS) za leto 2014.

Zbornični prispevek se odmerja na podlagi Zakona o Kmetijsko gozdarski zbornici Slovenije (v nadaljevanju: ZKGZ), Statuta Kmetijsko gozdarske zbornice Slovenije in tega Sklepa.

#### 2. člen

(zavezanci)

Zavezanci za plačilo zborničnega prispevka so obvezni in prostovoljni člani KGZS v skladu z drugim odstavkom 22. člena ZKGZ.

Zbornični prispevek se odmeri na podlagi uradnih podatkov, razvidnih iz evidenc v skladu s 4. členom ZKGZ, in sicer na dan 30. 6. v letu, za katero se zbornični prispevek odmerja. Zavezancem se zbornični prispevek odmeri z odločbo.

#### 3. člen

(zbornični prispevek A)

Zavezanci za zbornični prispevek A so:

– ena izmed oseb, ki kot lastniki, zakupniki, uživalci, imetniki pravice uporabe ali uporabniki kmetijskih zemljišč in

gozdov na območju Republike Slovenije za svoj račun opravljajo kmetijsko oziroma gozdarsko dejavnost in je katastrski dohodek teh kmetijskih in gozdnih zemljišč dosegal najmanj 106,88 EUR,

– pravne osebe, ki so lastnice kmetijskih zemljišč oziroma gozdov na območju Republike Slovenije, razen oseb javnega prava, in je katastrski dohodek teh kmetijskih in gozdnih zemljišč dosegal najmanj 106,88 EUR.

Osnova za zbornični prispevek A je katastrski dohodek kmetijskih in gozdnih zemljišč, ugotovljen za preteklo leto po predpisih o ugotavljanju katastrskega dohodka in za fizične osebe katastrski dohodek, zmanjšan zaradi naravnih nesreč, požara ali drugih izrednih dogodkov, ki jih ni bilo mogoče preprečiti, oziroma katastrski dohodek zmanjšan za oprostitev v skladu z zakonom, ki ureja dohodnino.

Stopnja zborničnega prispevka A znaša 4,80 % od osnove, vendar ne manj kot pavšalni znesek v višini 8,35 EUR.

#### 4. člen

(pavšalni znesek)

Pavšalni znesek 5,34 EUR plačajo:

– osebe, ki so pokojninsko in invalidsko zavarovane kot kmetje;

– fizične osebe, ki so bile na lastno zahtevo sprejete v članstvo zbornice;

– osebe priglase kot samostojni podjetniki posamezniki, ki so bile na lastno zahtevo sprejete v članstvo zbornice, če ne izpolnjujejo pogojev za plačilo zborničnega prispevka B.

#### 5. člen

(zbornični prispevek B)

Zbornični prispevek B plačujejo fizične osebe:

– ki opravljajo kmetijsko, gozdarsko ali ribiško dejavnost iz 3. člena ZKGZ in so se priglasile kot samostojni podjetniki posamezniki;

– če kot lastniki, zakupniki ali uporabniki kmetijskega ali gozdarskega obrata za svoj račun opravljajo kmetijsko, gozdarsko oziroma ribiško dejavnost iz 3. člena ZKGZ kot svoj edini ali glavni poklic, nimajo katastrskega dohodka, so pa zavezanci za davek od dohodkov iz dejavnosti in niso zajeti v prvi in drugi alineji prvega odstavka 9. člena ZKGZ;

– priglase kot samostojni podjetniki posamezniki, ki so bile na lastno zahtevo sprejete v članstvo zbornice.

Osnova za zbornični prispevek B je dobiček iz opravljanja dejavnosti, ki se ne zmanjša za oprostitev, znižanja in olajšave, ki jih določajo predpisi o dohodnini.

Stopnja zborničnega prispevka B je 1,53 % od osnove.

#### 6. člen

(zbornični prispevek C)

Zbornični prispevek C plačujejo pravne osebe:

– ki se ukvarjajo pretežno s kmetijsko, gozdarsko ali ribiško dejavnostjo iz 3. člena ZKGZ, ne glede na pravno obliko.

Osnova za zbornični prispevek C za pravne osebe, ki se ukvarjajo pretežno s kmetijsko, gozdarsko ali ribiško dejavnostjo iz 3. člena ZKGZ, ne glede na pravno obliko, je znesek obračunane amortizacije in vkalkuliranih plač v preteklem letu.

Stopnja zborničnega prispevka C je 0,20 % od osnove.

#### 7. člen

(zbornični prispevek pravnih oseb – prostovoljnih članic)

Pravnim osebam – prostovoljnim članicam se zbornični prispevek odmeri v višini 0,20 % od zneska obračunane amortizacije in vkalkuliranih plač v preteklem letu od tistega dela svojega poslovanja, ki se nanaša na kmetijsko, gozdarsko ali ribiško dejavnost oziroma na prodajo ali predelavo kmetijskih, gozdarskih ali ribiških proizvodov. Pravne osebe se s sprejemom v prostovoljno članstvo zavežejo, da bodo redno pošiljale izračunano osnovo skupaj s pisno obrazložitvijo.

Pravnim osebam – prostovoljnim članicam, ki ne izpolnjujejo pogojev za odmero zborničnega prispevka C, se zbornični prispevek odmeri v višini 164,84 EUR.

#### 8. člen

(odmera prispevka članom, ki izpolnjujejo pogoje za članstvo po dveh podlagah)

Članu zbornice (fizični ali pravni osebi), ki izpolnjuje pogoje za članstvo v zbornici hkrati na dveh podlagah, se ugotovi prispevna obveznost po obeh podlagah, odmeri pa samo tisti zbornični prispevek, katerega znesek je večji.

#### 9. člen

(odmera zborničnega prispevka)

Zbornični prispevek za leto 2014 se odmeri do 31. 12. 2016.

#### 10. člen

(rok za plačilo zborničnega prispevka A, B in pavšalnega zneska)

Zavezanci za zbornični prispevek A in zbornični prispevek B, ki ne presega 100,00 EUR, ter zavezanci za pavšalni znesek plačajo zbornični prispevek v enkratnem znesku najkasneje v 30 dneh po izdaji odločbe.

Zavezanci za zbornični prispevek A ali zbornični prispevek B, pri katerih odmerjeni zbornični prispevek presega 100,00 EUR lahko plačajo zbornični prispevek v dveh enakih obrokih, od katerih prvi zapade v plačilo v 30 dneh, drugi pa v 60 dneh po izdaji odločbe.

#### 11. člen

(roki za plačilo zborničnega prispevka C)

Zavezanci za zbornični prispevek C plačajo zbornični prispevek v 30 dneh po izdaji odločbe.

Zavezanci za zbornični prispevek C, pri katerih odmerjeni zbornični prispevek presega 200,00 EUR, lahko plačajo zbornični prispevek v dveh enakih obrokih, od katerih prvi zapade v plačilo v 30 dneh, drugi pa v 60 dneh po izdaji odločbe.

#### 12. člen

(odločanje o odpisu, delnem odpisu, odlogu ali obročnem plačevanju)

Zbornični prispevek se lahko zavezancu odpiše, če izpolnjuje katerega od naslednjih kriterijev:

– ne dosega usklajenega zneska minimalnega mesečnega dohodka na družinskega člana, ki ga na podlagi Zakona o socialnem varstvu objavi minister za delo, družino in socialne zadeve (potrdilo o skupnem gospodinjstvu, potrdilo o prejemkih družinskih članov),

– v primerih naravnih in drugih nesreč, razen, če zaradi teh že ni bil zmanjšan katastrski dohodek pri odmeri zborničnega prispevka (potrdilo pristojnega organa o naravni nesreči na kmetiji),

– smrti družinskega člana, daljše bolezni oziroma poškodbe zavezanca ali njegovega družinskega člana oziroma invalidnosti zavezanca ali njegovega družinskega člana, če bi plačilo zborničnega prispevka ogrozilo preživljanje zavezanca ali njegovih družinskih članov (dokazilo, da je zaradi smrti ali zdravljenja ogroženo preživljanje),

– v drugih primerih, ko zavezanec izkaže utemeljen razlog, ki ni zajet v zgoraj navedenih kriterijih, če bi plačilo zborničnega prispevka ogrozilo preživljanje zavezanca ali njegovega družinskega člana (ustrezna dokazila, ki dokazujejo utemeljen razlog, zaradi katerega je ogroženo preživljanje).

Pri odločanju o odpisu zborničnega prispevka se upošteva premoženjsko stanje zavezanca in njegovih družinskih članov v času, ko se o odpisu odloča.

Vloga za odpis zborničnega prispevka se vloži na posebnem obrazcu v roku 60 dni od dne izdaje odločbe o odmeri

zborničnega prispevka. Zbornični prispevek se zavezancu odpiše deloma ali v celoti in sicer za odmero, za katero je zavezanec vložil vlogo za odpis. Če je iz okoliščin mogoče sklepati, da se premoženjsko stanje zavezanca ne bo popravilo, se zbornični prispevek lahko odpiše za več let ali trajno.

V primerih iz druge alineje prvega odstavka se zbornični prispevek odpiše delno in sicer na način, da se celotni odmerjeni zbornični prispevek zniža za odstotek ocenjene višine škode. V kolikor je škoda nastala na stanovanjskih oziroma kmetijskih objektih, se odmerjeni zbornični prispevek na vsakih 5.000 EUR ocenjene škode zniža za 10%. Razlogi iz druge alineje prvega odstavka se upoštevajo samo za odmerno obdobje, na katerega se nanašajo.

V primerih iz druge alineje prvega odstavka, ko je škoda nastala na kmetijskih in gozdnih zemljiščih, katerih vlagatelji vloge za odpis niso lastniki, uradni zakupniki in zanje tudi nimajo v skladu z zakonom o dohodnini urejene dejanske uporabe, in jim zato za ta zemljišča tudi ni bil odmerjen zbornični prispevek, se vloga za odpis zborničnega prispevka zavrne.

Plačilo zborničnega prispevka se zavezancu lahko odloži dokler trajajo razlogi, zaradi katerih prispevka ne more plačati, oziroma se mu dovoli plačilo v največ šestih mesečnih obrokih, če izkaže, da bi izterjava lahko ogrozila njegovo preživetje ali preživetje njegovega družinskega člana.

O odpisu, odlogu ali obročnem plačevanju zborničnega prispevka, na predlog Komisije za odpis zborničnega prispevka, odloča Upravni odbor zbornice.

Če zavezanec v času teka postopka za odpis zbornični prispevek plača, se šteje, da je vlogo za odpis zborničnega prispevka umaknil.

#### 13. člen

(postopek odmere, pobiranja  
in izterjave zborničnih prispevkov)

Zbornica svojim članom odmerja zbornični prispevek, ga pobira in izterjuje.

Ob izterjavi neplačanega zborničnega prispevka se zaračunavajo zamudne obresti in stroški izterjave.

#### 14. člen

(začetek veljavnosti)

Ta Sklep prične veljati z dnem, ko ga sprejme Svet zbornice.

Določba tretjega odstavka 3. člena tega Sklepa začne veljati, ko da k stopnji 4,8% soglasje Vlada Republike Slovenije. V kolikor Vlada Republike Slovenije soglasja ne izda, stopnja zborničnega prispevka A, določena v tretjem odstavku 3. člena tega Sklepa znaša 4,00% od osnove.

Sklep se objavi v Uradnem listu Republike Slovenije.

Št. 9000-26/2013-8

Ljubljana, dne 7. januarja 2014

**Cvetko Zupančič** l.r.  
Predsednik

Vlada Republike Slovenije je dala soglasje k tretjemu odstavku 3. člena Sklepa o stopnjah, načinih in rokih zbiranja zborničnega prispevka Kmetijsko gozdarske zbornice Slovenije za leto 2014 dne 17. 3. 2015 s sklepom št. 01404-2/2015/4.

#### 792. Dopolnitev Sklepa o vsebini in obliki diplomskih listin Univerze v Mariboru

Na podlagi 32.a člena Zakona o visokem šolstvu (ZViS-UPB7, Uradni list RS, št. 32/12, s sprem. in dopol. do

85/14) je Senat Univerze v Mariboru na 38. redni seji z dne 27. 1. 2015 sprejel

### DOPOLNITEV SKLEPA o vsebini in obliki diplomskih listin Univerze v Mariboru

Univerza v Mariboru objavlja spremembo glede prevoda diplome o doktoratu znanosti, katere vsebina in oblika sta bili objavljeni v Uradnem listu RS št. 81/11 ter dopolnjeni s spremljeno obliko v Uradnem listu RS, št. 86/13.

Diploma o doktoratu znanosti obsega tudi besedilo diplome o doktoratu znanosti v angleškem jeziku in ne več besedila diplome o doktoratu znanosti v latinskem jeziku.

Prevod listine o pridobljenem doktoratu znanosti v angleškem jeziku se začne izdajati skupaj z listino v slovenskem jeziku z dnem 1. 10. 2015.

Rektor Univerze v Mariboru  
**prof. dr. Danijel Rebolj**

po pooblastilu rektorja  
prorektor za finančne zadeve  
**prof. dr. Zdravko Kačič** l.r.

#### 793. Spremembe in dopolnitve Priloge dejavnosti k Statutu Univerze v Mariboru

Skladno s členi od 1. do 21. Statuta Univerze v Mariboru (Statut UM-UPB10, Uradni list RS, št. 46/12, 28/14), Uredbo o standardni klasifikaciji dejavnosti (Uradni list RS, št. 69/07, sprem. 17/08) ter na podlagi 11. člena Odloka o preoblikovanju Univerze v Mariboru (Uradni list RS, št. 28/00, 98/03, 79/04, 36/06, 137/06, 58/07, 67/08, 96/09), 1. točke 253. člena in 1. točke prvega odstavka 271. člena Statuta Univerze v Mariboru sta Senat Univerze v Mariboru na 14. izredni seji dne 17. 2. 2015 ter Upravni odbor Univerze v Mariboru na 14. korespondenčni seji dne 9. 2. 2015 določila kot sestavni del Statuta Univerze v Mariboru

### SPREMEMBE IN DOPOLNITVE PRILOGE

#### dejavnosti k Statutu Univerze v Mariboru

I.

Spremeni se točka I. 1., tako da se doda dejavnost:  
»H 52.210 – Spremljajoče storitvene dejavnosti v kopenskem prometu«.

II.

Spremeni se točka II. v delu, ki se nanaša na Študentske domove, tako da se dodajo dejavnosti:

»H 52.210 – Spremljajoče storitvene dejavnosti v kopenskem prometu

R 93.130 – Obratovanje fitnes naprav«.

III.

Spremeni se točka II., tako da se doda:

Fakulteta za turizem:

C 18.120	Drugo tiskanje
C 18.130	Priprava za tisk in objavo
C 18.140	Knjigoveštvo in sorodne dejavnosti
C 18.200	Razmnoževanje posnetih nosilcev zapisa
G 47.610	Trgovina na drobno v specializiranih prodajalnah s knjigami

G 47.621	Trgovina na drobno s časopisi in revijami
G 47.622	Trgovina na drobno s papirjem in pisalnimi potrebščinami
J 58.110	Izdajanje knjig
J 58.140	Izdajanje revij in druge periodike
J 58.190	Drugo založništvo
L 68.200	Oddajanje in obratovanje lastnih ali najetih nepremičnin
M 72.1	Raziskovalna in razvojna dejavnost na področju naravoslovja in tehnologije
M 72.110	Raziskovalna in razvojna dejavnost na področju biotehnologije
M 72.190	Raziskovalna in razvojna dejavnost na drugih področjih naravoslovja in tehnologije
M 72.200	Raziskovalna in razvojna dejavnost na področju družboslovja in humanistike
M 73.200	Raziskovanje trga in javnega mnenja
M 74.300	Prevajanje in tolmačenje
N 77.210	Dajanje športne opreme v najem in zakup
N 77.330	Dajanje pisarniške opreme in računalniških naprav v najem in zakup
N 79.110	Dejavnost potovalnih agencij
N 79.120	Dejavnost organizatorjev potovanj
N 79.900	Rezervacije in druge s potovanji povezane dejavnosti
N 82.190	Fotokopiranje, priprava dokumentov in druge posamične pisarniške dejavnosti
N 82.300	Organiziranje razstav, sejmov, srečanj
P 85.422	Visokošolsko izobraževanje
P 85.5	Drugo izobraževanje, izpopolnjevanje in usposabljanje
P 85.590	Drugje nerazvrščeno izobraževanje, izpopolnjevanje in usposabljanje
R 91.011	Dejavnost knjižnic
S 94.120	Dejavnost strokovnih združenj.

## II.

Te Spremembe in dopolnitve Priloge dejavnosti k Statutu Univerze v Mariboru so sestavni del Statuta Univerze v Mariboru in pričnejo veljati po pridobljenem soglasju Vlade Republike Slovenije. Objavijo se v Uradnem listu Republike Slovenije.

Vlada Republike Slovenija je dala soglasje k Spremembam in dopolnitvam Priloge dejavnosti k Statutu Univerze v Mariboru s sklepom št. 01403-15/2015/6 z dne 24. 3. 2015.

Maribor, dne 26. marca 2015

Rektor  
Univerze v Mariboru  
**prof. dr. Danijel Rebolj**

Predsednik  
Upravnega odbora  
Univerze v Mariboru  
**prof. dr. Bojan Škof l.r.**

po pooblastilu rektorja  
prorektorica za študentsko  
dejavnost  
**prof. dr. Mihaela Koletnik l.r.**

## OBČINE

### AJDOVŠČINA

#### 794. Sklep o določitvi javne infrastrukture na področju kulture

Na podlagi 70. člena Zakona o uresničevanju javnega interesa za kulturo (Uradni list RS, št. 77/07 – UPB, 56/08), Pravilnika o vodenju evidence javne infrastrukture na področju kulture (Uradni list RS, št. 11/03) in 33. člena Statuta Občine Ajdovščina (Uradno glasilo št. 7/99, Uradni list RS, št. 2/02, 41/05 in 92/05) je občinski svet na 31. redni seji dne 1. 10. 2009 sprejel

### S K L E P o določitvi javne infrastrukture na področju kulture

#### 1. člen

Javna infrastruktura na področju kulture postanejo naslednje nepremičnine oziroma deli nepremičnin ter oprema v teh nepremičninah, katera služi kulturnim dejavnostim:

- Stolp št. 8 (Stolp s cinami) in del obzidja ob stolpu, parc. št. 625 k.o. Ajdovščina, v izmeri 216 m<sup>2</sup>, ZKV 180
- Grajski vrt ob Stolpu št. 8, parc. št. 626 k.o. Ajdovščina, v izmeri 2158 m<sup>2</sup>, ZKV 1644.

#### 2. člen

Nepremičnine iz prejšnjega člena tega sklepa se zaznamuje v zemljiški knjigi kot javna infrastruktura na področju kulture.

#### 3. člen

Ta sklep začne veljati takoj.

Št. 41031-14/2009

Ajdovščina, dne 2. oktobra 2009

Župan  
Občine Ajdovščina  
**Marjan Poljšak** l.r.

### BELTINCI

#### 795. Odlok o proračunu Občine Beltinci za leto 2016

Na podlagi 29. člena Zakona o lokalni samoupravi (Uradni list RS, št. 94/07 – UPB2, 76/08, 100/08, 79/09, 14/00, 51/10, 84/10 in 40/12 – ZUJF), 29. člena Zakona o javnih financah (Uradni list RS, št. 11/11 – UPB4 in 110/11 – ZD-U12, 46/13 – ZIPRS1314-A, 101/13 – ZIPRS1415, 101/13) in 16. člena Statuta Občine Beltinci (Uradni list RS, št. 83/09) je Občinski svet Občine Beltinci na 4. redni seji dne 12. 3. 2015 sprejel

### O D L O K

#### o proračunu Občine Beltinci za leto 2016

#### I. SPLOŠNE DOLOČBE

#### 1. člen

S tem odlokom se za proračun Občine Beltinci za leto 2016 (v nadaljevanju: proračun) določajo struktura in višina proračuna, postopki izvrševanja proračuna, obseg zadolže-

vanja in poroštev na ravni občine ter upravljanje s prihodki in odhodki proračuna ter občinskim premoženjem.

#### 2. člen

Proračun sestavljajo splošni del, posebni del in načrt razvojnih programov.

Splošni del proračuna sestavljajo bilanca prihodkov in odhodkov, izkaz računa finančnih terjatev in naložb ter račun financiranja.

V bilanci prihodkov in odhodkov se izkazujejo prihodki, ki obsegajo:

- davčne prihodke,
- nedavčne prihodke,
- kapitalske prihodke in
- transferne prihodke.

V bilanci prihodkov in odhodkov se izkazujejo odhodki, ki obsegajo:

- tekoče odhodke,
- tekoče transfere,
- investicijske odhodke in
- investicijske transfere.

V računu finančnih terjatev in naložb se izkazujejo vsa prejeta vračila danih posojil in prodaja kapitalskih naložb ter odhodki iz naslova povečanja finančnih naložb.

V računu financiranja se izkazujejo odplačila dolgov in zadolževanja, ki je povezano s financiranjem presežkov odhodkov nad prihodki v bilanci prihodkov in odhodkov, presežkov izdatkov nad prejemki v računu finančnih terjatev in naložb ter s financiranjem odplačil dolgov v računu financiranja. V računu financiranja se prav tako izkazujejo načrtovane spremembe denarnih sredstev na računih proračuna v proračunskem letu.

Posebni del proračuna je finančni načrt po neposrednih proračunskih uporabnikih (občinski svet, župan/podžupan, nadzorni odbor, občinska uprava, medobčinski inšpektorat občin Beltinci, Črenšovci, Odranci, Turnišče in Velika Polana ter krajevne skupnosti Beltinci, Bratonci, Dokležovje, Gančani, Ižakovci, Lipa, Lipovci in Melinci), kjer so za vsakega proračunskega uporabnika analitično po ekonomski klasifikaciji javnofinančnih prihodkov in odhodkov izkazani prihodki ter odhodki po proračunskih postavkah, ki so uvrščene v programe po programski klasifikaciji. Proračun se sprejema na nivoju proračunskih postavk.

Načrt razvojnih programov sestavljajo letni načrti oziroma plani razvojnih programov neposrednih uporabnikov, ki se jih ustrezno letno dopolnjuje glede na kazalce planiranja in eventualne spremembe kriterijev in normativov z upoštevanjem sprememb prednostnih nalog.

Posebni del proračuna do ravni proračunskih postavk in načrt razvojnih programov sta prilogi k temu odloku in se objavita na spletni strani občine.

#### 3. člen

S proračunom se zagotavljajo sredstva za financiranje nalog, ki jih v skladu z ustavo, zakoni in odloki opravlja Občina Beltinci.

### II. VIŠINA PRORAČUNA

#### 4. člen

Prihodki in odhodki ter drugi prejemki in izdatki proračuna so izkazani v bilanci prihodkov in odhodkov, v računu finančnih terjatev in naložb in računu financiranja, v splošnem delu zbirno in posebnem delu proračuna analitično po neposrednih proračunskih uporabnikih in so sestavni del proračuna Občine Beltinci.

Splošni del proračuna se določa v naslednjih zneskih:

KONTO	OPIS	Dopolnjen predlog 2016 [6]
<b>A. BILANCA PRIHODKOV IN ODHODKOV</b>		
I.	SKUPAJ PRIHODKI (70+71+72+73+74+78)	7.813.220
	TEKOČI PRIHODKI (70+71)	5.562.670
70	DAVČNI PRIHODKI (700+703+704+706)	4.924.030
	700 DAVKI NA DOHODEK IN DOBIČEK	4.497.280
	703 DAVKI NA PREMOŽENJE	381.650
	704 DOMAČI DAVKI NA BLAGO IN STORITVE	45.100
	706 DRUGI DAVKI	0
71	NEDAČNI PRIHODKI (710+711+712+713+714)	638.640
	710 UDELEŽBA NA DOBIČKU IN DOHODKI OD PREMOŽENJA	374.240
	711 TAKSE IN PRISTOJBINE	3.500
	712 GLOBE IN DRUGE DENARNE KAZNI	2.400
	713 PRIHODKI OD PRODAJE BLAGA IN STORITEV	7.450
	714 DRUGI NEDAČNI PRIHODKI	251.050
72	KAPITALSKI PRIHODKI (720+721+722)	1.300
	720 PRIHODKI OD PRODAJE OSNOVNIH SREDSTEV	1.300
	721 PRIHODKI OD PRODAJE ZALOG	0
	722 PRIHODKI OD PRODAJE ZEMLJIŠČ IN NEOPREDMETENIH SREDSTEV	0
73	PREJETE DONACIJE (730+731)	100
	730 PREJETE DONACIJE IZ DOMAČIH VIROV	100
	731 PREJETE DONACIJE IZ TUJINE	0
74	TRANSFERNI PRIHODKI (740+741)	2.249.150
	740 TRANSFERNI PRIHODKI IZ DRUGIH JAVNOFINANČNIH INSTITUCIJ	574.150
	741 PREJETA SREDSTVA IZ DRŽAVNEGA PRORAČUNA IZ SREDSTEV PRORAČUNA EVROPSKE UNIJE	1.675.000
78	PREJETA SREDSTVA IZ EVROPSKE UNIJE (786+787)	0
	786 OSTALA PREJETA SREDSTVA IZ PRORAČUNA EVROPSKE UNIJE	0
	787 PREJETA SREDSTVA OD DRUGIH EVROPSKIH INSTITUCIJ	0
II.	SKUPAJ ODHODKI (40+41+42+43)	8.098.220
40	TEKOČI ODHODKI (400+401+402+403+409)	1.662.157
	400 PLAČE IN DRUGI IZDATKI ZAPOSLENIM	358.070
	401 PRISPEVKI DELODAJALCEV ZA SOCIALNO VARNOST	57.250
	402 IZDATKI ZA BLAGO IN STORITVE	1.111.185
	403 PLAČILA DOMAČIH OBRESTI	55.000
	409 REZERVE	80.652
41	TEKOČI TRANSFERI (410+411+412+413)	3.370.733
	410 SUBVENCije	744.300

	411 TRANSFERI POSAMEZNIKOM IN GOSPODINJSTVOM	1.645.650
	412 TRANSFERI NEPROFITNIM ORGANIZACIJAM IN USTANOVAM	201.620
	413 DRUGI TEKOČI DOMAČI TRANSFERI	779.163
	414 TEKOČI TRANSFERI V TUJINO	0
42	INVESTICIJSKI ODHODKI (420)	2.310.390
	420 NAKUP IN GRADNJA OSNOVNIH SREDSTEV	2.310.390
43	INVESTICIJSKI TRANSFERI (431+432)	754.940
	431 INVESTICIJSKI TRANSFERI PRAVNIM IN FIZ. OSEBAM	59.940
	432 INVESTICIJSKI TRANSFERI PRORAČUNSKIM UPORABNIKOM	695.000
III.	PRORAČUNSKI PRESEŽEK (PRIMANJKLJAJ) (I.-II.)	-285.000
<b>B. RAČUN FINANČNIH TERJATEV IN NALOŽB</b>		
75 IV.	PREJETA VRAČILA DANIH POSOJIL IN PRODAJA KAPITALSKIH DELEŽEV (750+751+752)	0
	750 PREJETA VRAČILA DANIH POSOJIL	0
	751 PRODAJA KAPITALSKIH DELEŽEV	0
	752 KUPNINE IZ NASLOVA PRIVATIZACIJE	0
44 V.	DANA POSOJILA IN POVEČANJE KAPITALSKIH DELEŽEV (440+441)	0
	440 DANA POSOJILA	0
	441 POVEČANJE KAPITALSKIH DELEŽEV IN FINANČNIH NALOŽB	0
VI.	PREJETA MINUS DANA POSOJILA IN SPREMEMBE KAPITALSKIH DELEŽEV (IV.-V.)	0
<b>C. RAČUN FINANCIRANJA</b>		
50 VII.	ZADOLŽEVANJE (500)	675.000
	500 DOMAČE ZADOLŽEVANJE	675.000
55 VIII.	ODPLAČILA DOLGA (550)	390.000
	550 ODPLAČILA DOMAČEGA DOLGA	390.000
IX.	POVEČANJE (ZMANJŠANJE) SREDSTEV NA RAČUNIH (III.+VI.+X.) = (I.+IV.+VII.) - (II.+V.+VIII.)	0
X.	NETO ZADOLŽEVANJE (VII.-VIII.)	285.000
XI.	NETO FINANCIRANJE (VI.+X.-IX.)	285.000
	STANJE SREDSTEV NA RAČUNIH OB KONCU PRETEKLEGA LETA	0
	STANJE SREDSTEV NA RAČUNIH OB KONCU TEKOČEGA LETA	0

### III. POSTOPKI ZA IZVRŠEVANJE PRORAČUNA IN UPRAVLJANJE S PRIHODKI IN ODHODKI PRORAČUNA

#### 5. člen

Prihodki proračuna se pobirajo in vplačujejo v proračun v skladu s predpisi. Namenski prihodki proračuna so: prihodki iz naslova najemnin, prodaje premoženja, pristojbine za vzdrževanje gozdnih cest, požarne takse, republiške takse, prispevki občanov za izvajanje tekočih ali investicijskih nalog, pobrana nadomestila za uporabo stavbnega zemljišča od fizičnih oseb, drugi izvorni prihodki krajevnih skupnosti ter drugi namensko vplačani prejemki.

Proračun Občine Beltinci po institucionalni klasifikaciji:

1	2	3	4	5	7	8	9
PP	PU-NAZIV	ZS 1.1.	PRIHODKI	TT/TP	ZADOLŽ.	RAZP.SRED.	ODHODKI
90	OBČINA BELTINCI	0,00	7.774.170,00	-360.000,00	675.000,00	8.089.170,00	8.089.170,00
901	1-OBČINSKI SVET						95.110,00
902	2-ŽUPAN/PODŽUPAN						154.487,00
903	3-NADZORNI ODBOR						8.000,00
904	4-OBČINSKA UPRAVA						7.768.683,00
905	5-MEDOBČINSKI INŠPEKTORAT						62.890,00
6	KRAJEVNE SKUPNOSTI						
100	61 – KS BELTINCI	0,00	1.850,00	101.000,00		102.850,00	102.850,00
200	62 – KS BRATONCI	0,00	1.500,00	32.000,00		33.500,00	33.500,00
300	63 – KS DOKLEŽOVJE	0,00	9.500,00	38.000,00		47.500,00	47.500,00
400	64 – KS GANČANI	0,00	100,00	44.000,00		44.100,00	44.100,00
500	65 – KS IŽAKOVCI	0,00	20.000,00	33.000,00		53.000,00	53.000,00
600	66 – KS LIPA	0,00	4.400,00	29.000,00		33.400,00	33.400,00
700	67 – KS LIPOVCI	0,00	1.200,00	48.000,00		49.200,00	49.200,00
800	68 – KS MELINCI	0,00	500,00	35.000,00		35.500,00	35.500,00
	SKUPAJ KS	0,00	39.050,00	360.000,00		399.050,00	399.050,00
	SKUPAJ VSI PU:	0,00	7.813.220,00	0,00	675.000,00	8.488.220,00	8.488.220,00

## 6. člen

Če se po sprejemu proračuna vplača namenski prejemek, ki zahteva sorazmeren namenski izdatek, ki v proračunu ni izkazan ali ni izkazan v zadostni višini, župan v višini dejanskih prejemkov poveča obseg namenskih izdatkov.

## 7. člen

V proračunu so zagotovljena sredstva za naslednja področja:

PK	Opis	Dopolnjen predlog 2016	Delež 2016
1	2	3	4
01	POLITIČNI SISTEM	132.455,00	1,56
02	EKONOMSKA IN FISKALNA ADMINISTRACIJA	15.525,00	0,18
04	SKUPNE ADMINISTRATIVNE SLUŽBE IN SPLOŠNE JAVNE STORITVE	151.070,00	1,78
06	LOKALNA SAMOUPRAVA	655.038,00	7,72
07	OBRAMBA IN UKREPI OB IZREDNIH DOGODKIH	108.000,00	1,27
08	NOTRANJE ZADEVE IN VARNOST	8.000,00	0,09
10	TRG DELA IN DELOVNI POGOJI	190.000,00	2,24
11	KMETIJSTVO, GOZDARSTVO IN RIBIŠTVO	593.300,00	6,99
13	PROMET, PROMETNA INFRASTRUKTURA IN KOMUNIKACIJE	1.581.440,00	18,63
14	GOSPODARSTVO	160.000,00	1,88
15	VAROVANJE OKOLJA IN NARAVNE DEDIŠČINE	136.540,00	1,61
16	PROSTORSKO PLANIRANJE IN STANOVANJSKO KOMUNALNA DEJAVNOST	1.186.970,00	13,98
17	ZDRAVSTVENO VARSTVO	99.000,00	1,17
18	KULTURA, ŠPORT IN NEVLADNE ORGANIZACIJE	258.390,00	3,04
19	IZOBRAŽEVANJE	2.286.690,00	26,94
20	SOCIALNO VARSTVO	400.150,00	4,71
22	SERVISIRANJE JAVNEGA DOLGA	445.000,00	5,24
23	INTERVENCIJSKI PROGRAMI IN OBVEZNOSTI	80.652,00	0,95
	SKUPAJ ODHODKI:	8.488.220,00	100,00

## 8. člen

## Financiranje krajevnih skupnosti

V okviru proračuna se za potrebe krajevnih skupnosti zagotovijo tekoči transferi po koloni 5 iz tabele v 5. členu tega odloka. Polovica transferov se vrši po dvanajstih – do 15. v mesecu za tekoči mesec, druga polovica pa v dveh obrokih – prvi do 31. 5. in drugi do 30. 9.



Tekoči transferi se v KS uporabijo predvsem za naslednja področja:

PODROČJE	OPIS
02	STROŠKI EZR
04	OBVEŠČANJE JAVNOSTI PRIREDITVE IN SPONZORSTVA KS (TUDI ZA STAREJŠE OBČANE)
06	DELOVANJE OŽJIH DELOV OBČIN – FUNKCIONALNA DEJAVNOST KS TEKOČE IN INVESTICIJSKO VZDRŽEVANJE OBJEKTOV V LASTI ALI UPRAVLJANJU KS MATERIALNI STROŠKI IN STORITVE ZA DELOVANJE KS
13	VZDRŽEVANJE POLJSKIH POTI SODELOVANJE Z OBČINO PRI TEKOČEM OZIROMA INVESTICIJSKEM VZDRŽEVANJU VAŠKIH CEST RAZŠIRITVE CESTNE RAZSVETLJAVE
14	SPODBUJANJE RAZVOJA TURIZMA
16	TEKOČE IN INVESTICIJSKO VZDRŽEVANJE MRLIŠKIH VEŽ INVESTICIJSKI ODHODKI POVEZANI Z VAŠKIMI POKOPALIŠČI TEKOČI IN INVESTICIJSKI ODHODKI POVEZANI S ŠPORTNIMI OBJEKTI DRUGA KOMUNALA

#### 9. člen

Občina Beltinci v letu 2016 razpolaga s sredstvi, ki bodo vplačana v njen proračun do konca leta. Sredstva proračuna za leto 2016 se nakazujejo proračunskim porabnikom do konca proračunskega leta, to je do 31. 12. 2016. V proračun se vključijo tudi postavke iz obdobja začasnega financiranja.

#### 10. člen

Sredstva se delijo med letom enakomerno med vse uporabnike v okviru doseženih prihodkov in v odvisnosti od zadržanosti obveznosti, če ni v zakonu, posebnem aktu občine, splošnem delu proračuna ali s pogodbo med občino in uporabnikom drugače določeno.

Sredstva za plače, prispevke delodajalca in osebne prejemke delavcev občinske uprave in delavcev v javnih zavodih se zagotavljajo po merilih in na način, kot je določeno z zakonom o izvrševanju proračuna Republike Slovenije, v skladu s kolektivno pogodbo in v skladu z zakonom.

#### 11. člen

Sredstva proračuna se smejo uporabljati le za namene, ki so določeni s proračunom.

Sredstva proračuna se lahko uporabljajo, če so izpolnjeni vsi z zakonom ali drugim aktom predpisanimi pogoji za uporabo sredstev.

Neposredni uporabnik lahko v tekočem letu razpiše javno naročilo za celotno vrednost projekta, ki je vključen v načrt razvojnih programov, če so zanj načrtovane pravice porabe na proračunskih postavkah v sprejetem proračunu.

Skupni obseg prevzetih obveznosti neposrednega uporabnika, ki bodo zapadle v plačilo v prihodnjih letih za investicijske odhodke in investicijske transfere ne sme presegati 70 % pravic porabe po sprejetem finančnem načrtu. Skupni obseg prevzetih obveznosti neposrednega uporabnika, ki bodo zapadle v plačilo v prihodnjih letih za blago in storitve in za tekoče transfere, ne sme presegati 25 % pravic porabe po sprejetem finančnem načrtu neposrednega uporabnika. Prevzete obveznosti iz prejšnjih let plačane v tekočem letu so vključene v postavkah tekočega leta.

Sredstva proračuna se uporabijo za plačevanje že opravljenih storitev in dobav. Dogovarjanje predplačil je možno le ob primarnem zavarovanju predplačil.

Sredstva, ki se dodelijo na podlagi javnih razpisov, dodeljuje s sklepom župan na predlog komisije, ki jo imenuje župan.

#### 12. člen

Za izvrševanje proračuna je odgovoren župan. Pooblaščen finančnik kontrolira in odgovarja za pravilnost nalogov in odredb.

Za izvrševanje finančnih načrtov KS so odgovorni predsedniki svetov krajevnih skupnosti.

#### 13. člen

Sredstva tekoče proračunske rezerve za financiranje posameznih namenov javne porabe, ki jih ob sprejemanju proračuna ni bilo mogoče predvideti ali zagotoviti zadostnih sredstev, se oblikujejo v višini 55.652,00 EUR.

O uporabi sredstev tekoče proračunske rezerve odloča župan, ki o porabi sredstev obvešča občinski svet.

#### 14. člen

Sredstva obvezne proračunske rezerve se oblikujejo v višini 25.000,00 oziroma največ v višini do 1,5 % prejemkov proračuna po bilanci prihodkov in odhodkov.

Izločanje v rezervo se izvršuje praviloma mesečno, najkasneje pa do konca leta.

Rezerve se uporabljajo:

1. za odhodke, nastale kot posledica izrednih razmer;
2. za zagotovitev sredstev proračuna, kadar prihodki pri-tekajo neenakomerno;
3. za kritje proračunskega primanjkljaja;
4. za pokrivanje stroškov ukrepov ter pomoč prizadetim pri odpravljanju posledic naravnih in drugih nesreč.

Sredstva za namene iz 1., 3. in 4. točke se dajejo brez obveznosti vračanja, sredstva iz 2. točke pa morajo biti vrnjena v rezervo do konca leta.

O uporabi sredstev obvezne rezerve za namene iz 1., 3. in 4. točke prejšnjega odstavka odloča občinski svet, za namene iz 2. točke pa župan.

#### IV. OBSEG ZADOLŽEVANJA IN POROŠTEV OBČINE IN JAVNEGA SEKTORJA

#### 15. člen

Občina se v letu 2016 lahko zadolži za financiranje investicij, vključenih v proračun do višine 675.000,00 EUR. Zadolžitev se lahko izvede z najetjem posojila v skladu z zakonom. Posojilo bo vrnjeno iz proračuna. O vsaki posamezni dolgoročni zadolžitvi odloča občinski svet.

Župan je pooblaščen, da deponira prosta likvidna sredstva proračuna pri finančnih organizacijah ob upoštevanju načela varnosti, donosnosti in likvidnosti naložbe.

#### 16. člen

Javna podjetja in javni zavodi, katerih ustanoviteljica je Občina Beltinci, se smejo dolgoročno zadolževati le s soglasjem ustanovitelja.

Občina sme dati poročilo za izpolnitev obveznosti javnih podjetij in zavodov, katerih ustanoviteljica je, v skladu z zakonom.

O soglasju in poročilu iz prvega in drugega odstavka tega člena odloča občinski svet.

Krajevne skupnosti se ne smejo zadolževati. Pravni posli, ki jih sklepajo krajevne skupnosti nad 20.000,00 € za blago in storitve ter nad 40.000,00 € za gradnje, so brez soglasja župana nični.

#### 17. člen

Vsako izplačilo iz proračuna mora imeti za podlago listine, s katerimi se ugotavlja obveznost in višina izplačila.

#### 18. člen

Nabavo opreme, investicijska, vzdrževalna dela in storitve je potrebno oddajati s pogodbo in v skladu z zakonom o javnih naročilih.

#### 19. člen

Nadzorni odbor, župan in občinska uprava opravljajo nadzor nad finančnim, materialnim in računovodskih poslovanjem uporabnikov glede na namen, obseg in dinamiko porabe sredstev in smotrnost uporabe sredstev proračuna.

Če se pri proračunskem nadzoru ugotovi, da se sredstva ne uporabljajo za namene, za katere so bila dodeljena, morajo zahtevati, da se ta sredstva vrnejo v proračun ter o tem obvestiti občinski svet.

Za zakonitost, upravičenosti in namembnost porabe sredstev zavodov oziroma drugih porabnikov proračuna odgovarjajo direktorji oziroma predstojniki in vodja računovodstva pri zavodu oziroma drugem porabniku proračuna.

#### 20. člen

Uporabniki proračuna so dolžni uskladiti in predložiti finančne načrte za leto 2016 najpozneje v 30 dneh po uveljavitvi tega odloka. V finančnem načrtu mora biti za vsak podatek dana primerjava s preteklim letom. Uporabniki so dolžni do 28. 2. 2017 občini predložiti poročilo o delu, zaključne račune za leto 2016 in realizacijo finančnega načrta za leto 2016 s primerjavami podatkov s planiranimi in s podatki iz preteklega leta.

#### 21. člen

Župan je pooblaščen, da prerazporedi višino sredstev med proračunskimi postavkami, če s tem ni bistveno ogroženo izvajanje nalog, za katere so bila zagotovljena sredstva, vendar največ do 5% proračunske postavke, oziroma največ za 5.000,00 €, oziroma za postavke do 5.000,00 €, največ 500,00 €.

O prerazporeditvi in obsegu postavk krajevne skupnosti odloča svet krajevne skupnosti.

Predstojnik neposrednega uporabnika (župan oziroma v primeru ožjih delov občin predsednik sveta) lahko spreminja vrednost projektov v načrtu razvojnih programov. Če se vrednost projekta v načrtu razvojnih programov spremeni za več kot 10%, mora tako spremembo predhodno potrditi občinski svet oziroma svet krajevne skupnosti, če gre za projekt ožjega dela občine.

Projekti, za katere se zaradi prenosa plačil v tekoče leto, zaključek financiranja prestavi iz predhodnega v tekoče leto, se uvrstijo v načrt razvojnih programov po uveljavitvi proračuna.

Novi projekti se uvrstijo v načrt razvojnih programov na podlagi odločitve občinskega sveta razen za projekte ožjih delov občine in projektov, ki so v proračun uvrščeni skladno s 13. členom tega odloka.

#### 22. člen

Tabelarni pregledi po proračunskih uporabnikih so sestavni del tega odloka.

#### 23. člen

V obdobju začasnega financiranja Občine Beltinci v letu 2017, če bo začasno financiranje potrebno, se uporabljata ta odlok in sklep o začasnem financiranju.

#### 24. člen

Ta odlok začne veljati naslednji dan po objavi v Uradnem listu Republike Slovenije, uporablja pa se od 1. 1. 2016 dalje.

Št. 032-01/2015-4-28/VI

Beltinci, dne 12. marca 2015

Župan  
Občine Beltinci  
Milan Kerman l.r.

### 796. Odlok o občinskem podrobnem prostorskem načrtu za stanovanjsko naselje v Melincih

Na podlagi 57. in 98. člena Zakona o urejanju prostora (Uradni list RS, št. 110/02, popr. 8/03) in 16. člena Statuta Občine Beltinci (Uradni list RS, št. 83/09) je Občinski svet Občine Beltinci na 4. seji dne 12. 3. 2015 sprejel

## O D L O K

### o občinskem podrobnem prostorskem načrtu za stanovanjsko naselje v Melincih

#### I. UVODNE DOLOČBE

##### 1. člen

(predmet in podlaga za podrobni prostorski načrt)

(1) S tem odlokom se sprejme občinski podrobni prostorski načrt za stanovanjsko naselje v naselju Melinci v Občini Beltinci (v nadaljnjem besedilu: OPPN), ki ga je izdelal ZEU d.o.o. iz Murske Sobotice, avgust 2014 pod številko OPPN-29/13.

(2) Podlaga za izdelavo OPPN je Odlok o sprejetju prostorskih ureditvenih pogojev za območje Občine Beltinci (Uradni list RS, št. 40/01, 41/03, 47/05, 78/05 in 37/13).

##### 2. člen

(vsebina OPPN)

OPP N vsebuje tekstualni in grafični del:

Tekstualni del vsebuje:

- območje podrobnega prostorskega načrta,
  - arhitekturne, krajinske in oblikovalske rešitve prostorskih ureditev,
  - pogoje in merila za parcelacijo,
  - pogoje glede priključevanja objektov na gospodarsko javno infrastrukturo in grajeno javno dobro,
  - ohranjanje kulturne dediščine, ohranjanje narave ter varstvo naravnih dobrin,
  - varstvo pred naravnimi in drugimi nesrečami,
  - varovanje zdravja ljudi,
  - etapnost izvedbe prostorske ureditve,
  - dopustna odstopanja od načrtovanih ureditev.
- Grafični del vsebuje:
- Izrez iz kartografske dokumentacije prostorskega plana,
  - Območje Občinskega podrobnega prostorskega načrta z obst. parcelnim stanjem,
  - Ureditvena situacija,
  - Prikaz ureditve poteka omrežij in priključevanja objektov na gospodarsko javno infrastrukturo,
  - Načrt parcelacije z zakoličbo.

#### II. OBMOČJE PODROBNEGA PROSTORSKEGA NAČRTA

##### 3. člen

(območje podrobnega prostorskega načrta)

(1) Ureditveno območje zajema nepozidano stavbno zemljišče znotraj naselja Melinci, ki je namenjeno bivanju s spremljajočimi dejavnostmi.

(2) Območje podrobnega prostorskega načrta obsega površino v izmeri ca. 5,06 ha in zajema parcele št. del 1054/1, 1054/5, 1055, 1056, 1059, del 1064, del 1065, 1066/1, del 1068, 1069, del 1071/1, del 1072, del 1074, del 1076/1, vse k.o. Melinci. V naravi so kmetijske in travniške površine.

(3) Območje se s treh strani stika obstoječega naselja Melinci, na severovzhodni strani pa z odprto kmetijsko krajino. Med odprto kmetijsko krajino in obravnavanim območjem je pas drevesne vegetacije.

(4) Območje OPPN-ja zavzema le del območja predvidenega za izdelavo lokacijskega načrta. Območje lokacijskega načrta se s tem aktom ukine. Ureditve znotraj območja predvidenega za izdelavo lokacijskega načrta, ki jih ta OPPN ne zajema, se urejajo s Prostorsko ureditvenimi pogoji (PUP-om).

#### 4. člen

(vplivi in povezave s sosednjimi območji)

(1) Območje OPPN se nahaja znotraj naselja Melinci, obkroženo z obstoječo pozidavo. Območje obkrožajo objekti mešane dejavnosti; stanovanjsko-kmetijski objekti in objekti mirne obrti.

(2) Območje občinskega podrobnega prostorskega načrta leži izven območij varstva narave in varstva kulturne dediščine ter poplavnih območij.

(3) Predvidena prostorska ureditev ne bo imela negativnih vplivov na okolje z vidika varstva pred požarom, zaščite okolja in ostalega varstva.

### III. ARHITEKTURNE, KRAJINSKE IN OBLIKOVALSKE REŠITVE PROSTORSKIH UREDITEV

#### 5. člen

(vrste dejavnosti)

(1) Območje urejanja se po dovoljeni dejavnosti deli na dva dela, in sicer na območje s čisto stanovanjsko funkcijo (SS) in območje z mešano dejavnostjo (SM) – stanovanjsko, obrtno in poslovno dejavnost.

(2) Območje je sestavljeno iz 42 novih stavbnih zemljišč za gradnjo samostojnih objektov.

#### 6. člen

(vrste gradenj)

Na območju urejanja so dovoljene naslednje izvedbe gradbenih in drugih del zahtevnih, manj zahtevnih, nezahtevnih in enostavnih objektov:

- gradnja novih objektov (novi objekti, dozidave, nadzidave),
- rekonstrukcije objektov,
- odstranitve objektov ali njihovih delov,
- spremembe namembnosti objektov ali njihovih delov v sklopu opredeljenih dejavnosti v OPPN,
- vzdrževalna dela na zgrajenih objektih in vzdrževalna dela v javno korist.

#### 7. člen

(vrste objektov)

(1) V skladu s predpisom o klasifikaciji vrst objektov (CC-SI) je na območju z mešano dejavnostjo (SM) dovoljena gradnja naslednjih vrst objektov:

a) Zahtevni in manj zahtevni objekti

– 11 Stanovanjske stavbe:

- 11100 enostanovanjske stavbe,
- 11210 dvostanovanjske stavbe.

– 12 Nestanovanjske stavbe:

- 121 gostinske stavbe (vse razen hotelov),
- 123 trgovske stavbe in druge stavbe za storitvene dejavnosti;

12301 trgovske stavbe in druge stavbe za storitvene dejavnosti; do 150 m<sup>2</sup> neto površine,

12304 stavbe za storitvene dejavnosti,

– 124 stavbe za promet in izvajanje komunikacij;

12420 garažne stavbe,

– 125 industrijske stavbe;

12510 industrijske stavbe; samo avtomehanične, mi-zarske in podobne delavnice do 500m<sup>2</sup> neto tlorisne površine),

– 127 druge nestanovanjske stavbe:

12711 stavbe za rastlinsko pridelavo,

12713 stavbe za spravilo pridelkov (samo stavbe za predelavo lastnih kmetijskih pridelkov kot je sušilnica sadja, zelišč in podobno),

– 21 objekti prometne infrastrukture;

– 211 ceste,

– 22 cevovodi, komunikacijska omrežja in elektroener-getski vodi.

b) Nezahtevni objekti velikosti glede na veljavno Uredbo o razvrščanju objektov glede na zahtevnost gradnje:

– majhne stavbe: garaža, drvarnica, zimski vrt in podobni objekti,

– pomožni objekt v javni rabi: objekt za razsvetljavo, drog, spomenik, kip, križ, kapelica, grajen gostinski vrt, pomožni cestni objekti,

– objekti za oglaševanje,

– objekt za rejo živali: hlev, čebeljak,

– pomožni kmetijsko-gozdarski objekti: kmečka lopa, gra-jeni rastlinjak, silos, skedenj, koruznjak, pokrita skladišča za lesna goriva,

– objekti za kmetijske proizvode in dopolnilno dejavnost: sirarna, sušilnica sadja.

c) Enostavni objekti:

– majhna stavba kot dopolnitev obstoječe pozidave: lopa, uta, nadstrešek, manjša drvarnica, senčnica, letna kuhinja, savna, zimski vrt, vetrolov in podobni objekti,

– pomožni objekt v javni rabi: objekt za razsvetljavo, drog, spomenik, kip, križ, kapelica, pomožni cestni objekti,

– ograja,

– rezervoar za utekočinjeni naftni plin ali nafto, rezervoar za vodo,

– vodnjak, vodomet,

– priključki na objekte gospodarske javne infrastrukture in daljinskega ogrevanja,

– vodno zajetje in objekti za akumulacijo vode in namaka-nje: bazen, grajen ribnik, vodni zbiralnik,

– objekti za oglaševanje,

– pomožni komunalni objekti,

– pomožni objekti za spremljanje stanja okolja in naravnih pojavov.

(2) Na območju s stanovanjsko dejavnostjo (SS) je do-voljena gradnja:

a) Zahtevni in manj zahtevni objekti

– 11 Stanovanjske stavbe:

- 11100 enostanovanjske stavbe,
- 11210 dvostanovanjske stavbe;

– 12 Nestanovanjske stavbe (pod pogojem, da ne prese-gajo deleža stanovanjske funkcije):

– 123 trgovske stavbe in druge stavbe za storitvene dejavnosti

12304 stavbe za storitvene dejavnosti,

– 124 stavbe za promet in izvajanje komunikacij

12420 garažne stavbe

– 21 objekti prometne infrastrukture

– 211 ceste

– 22 cevovodi, komunikacijska omrežja in elektroener-getski vodi.

b) Nezahtevni objekti velikosti glede na veljavno Uredbo o razvrščanju objektov glede na zahtevnost gradnje:

– majhne stavbe: garaža, drvarnica, zimski vrt in podobni objekti,

– pomožni objekt v javni rabi: objekt za razsvetljavo, drog, spomenik, kip, križ, kapelica, pomožni cestni objekti,

– objekti za oglaševanje.

## c) Enostavni objekti:

- majhna stavba kot dopolnitev obstoječe pozidave: lopa, uta, nadstrešek, manjša drvarnica, senčnica, letna kuhinja, savna, zimski vrt, vetrolov in podobni objekti,
- pomožni objekt v javni rabi: objekt za razsvetljavo, drog, spomenik, kip, križ, kapelica, pomožni cestni objekti,
- ograja,
- rezervoar za utekočinjeni naftni plin ali nafto, rezervoar za vodo,
- vodnjak, vodomet,
- priključki na objekte gospodarske javne infrastrukture in daljinskega ogrevanja,
- vodno zajetje in objekti za akumulacijo vode in namakanje: bazen, grajen ribnik, vodni zbiralnik,
- objekti za oglaševanje,
- pomožni komunalni objekti,
- pomožni objekti za spremljanje stanja okolja in naravnih pojavov.

## 8. člen

(lega objektov, gradbene linije in odmiki)

(1) Na območju občinskega podrobnega prostorskega načrta so določeni naslednji regulacijski in funkcijski elementi: grajeno javno dobro je zemljišče in na njem zgrajeni objekti, namenjeni splošni rabi. Grajeno javno dobro lokalnega pomena je grajeno javno dobro, ki sodi v omrežje gospodarske javne infrastrukture lokalnega pomena in javna površina na njih, kakor tudi objekti ali deli objektov, katerih uporaba je pod enakimi pogoji namenjena vsem, kot so cesta, ulica, trg, pasaža, zelena površina in druga javna prometna površina lokalnega pomena, tržnica, igrišče, parkirišče ipd.,

stavbno zemljišče je zemljišče, sestavljeno iz ene ali več zemljiških parcel ali njihovih delov, na katerem stoji oziroma na katerem je predviden objekt in na katerem so urejene površine, ki služijo takšnemu objektu oziroma je predvidena ureditev površin, ki bodo služile takšnemu objektu,

površina za razvoj objekta je površina na kateri je možna gradnja objektov znotraj stavbnega zemljišča pod pogoji, ki jih določa ta odlok. Določena je z gradbeno mejo in gradbeno linijo ter odmaknjena najmanj 2,00 m od parcelne meje stavbnega zemljišča in najmanj 4,00 m od parcelne meje grajenega javnega dobra. Upoštevanje površine za razvoj objekta velja le za zahtevne in manj zahtevne objekte,

gradbena meja je črta, ki jo novozgrajeni oziroma načrtovani objekti ne smejo presegati, lahko pa se je dotikajo s fasado ali pa so od nje odmaknjeni v notranjost površine za razvoj objekta. Gradbeno mejo lahko presegajo le napušči, terase, balkoni, nadstreški nad vhodi, zunanja stopnišča in manjši oblikovni poudarki posamezne fasade za največ 1,00 m izven površine za razvoj objekta. Upoštevanje gradbene meje velja le za zahtevne in manj zahtevne objekte,

gradbena linija je črta, na katero morajo biti delno ali v celoti z enim robom – s fasado, biti postavljeni objekti, ki se gradijo na zemljiščih ob tej črti. Upoštevanje gradbene linije velja le za zahtevne in manj zahtevne objekte.

(2) Odmiki novih stanovanjskih objektov od sosednje parcelne meje, gradbene linije in gradbene meje objektov so razvidni iz grafične priloge: Ureditvena situacija.

(3) Odmiki nezahtevnih in enostavnih objektov oziroma njihovih najbolj izpostavljenih delov od sosednjih parcelnih meja morajo znašati minimalno 1,0 m. Odmiki lahko znašajo manj, če s tem soglašata lastnik sosednje parcele.

(4) Enostavne in nezahtevne objekte se, razen nadstreškov za avte, prednostno postavlja v notranjost parcele. Pri določanju velikosti teh objektov se upošteva navedene velikosti iz veljavnih predpisov, ki določajo pogoje za gradnjo teh objektov.

(5) Odmiki objektov obstoječih in predvidenih komunalnih vodov in naprav morajo biti usklajeni z veljavnimi tehničnimi predpisi.

## 9. člen

(oblikovanje objektov in okolice)

(1) Območje urejanja se po oblikovalskih in arhitekturnih pogojih deli na štiri območja, in sicer na SM, SS1, SS2 in SS3.

(2) Oblikovanje objektov na območju z mešano stanovanjsko dejavnostjo (SM):

– tlorisna oblika objektov je podolgovata, lahko je lomljena v obliki črke L, T ali U.

– višinski gabarit: največ P+1. Objekti so lahko podkleteni kolikor to dopušča višina podtalnice. Podkletene stavbe je treba načrtovati in graditi ob upoštevanju možnosti nastopa visoke gladine podtalnice. Višinska kota pritličja mora biti minimalno 0,20 m nad koto nivelete nove ceste oziroma vsaj na 176,50 ABS.

– streha: simetrične dvokapnice ali večkapnice z naklonom od 30 do 40°, s smerjo slemena po daljši stranici objekta in vzporedno z gradbeno linijo. Dovoljene so frčade z dvokapno ali ravno strešico. Ravna streha na stanovanjskem objektu je dovoljena pod pogojem, da ne presega deleža dvokapne strehe in mora biti nižja od slemena dvokapnice. Dvokapna streha je obvezna ob ulični gradbeni liniji. Ravna in enokapna streha je dovoljena tudi na nestanovanjskih objektih ter na vseh nezahtevnih in enostavnih objektih. Na strehah je dopustna namestitvev sončnih sprejemnikov ali drugih naprav namenjenih zbiranju obnovljivih virov energije, ki ne smejo presegati slemena streh.

– fasade: klasično ometana, obaravana v nežne odtenke. Lahko se kombinira s kamnom, lesom ali fasadnimi ploščami, katerih delež ne sme presegati klasično ometane fasade. Izjema so nestanovanjski objekti.

(3) Oblikovanje objektov na območju s čisto stanovanjsko dejavnostjo (SS1):

– tlorisna oblika objektov je podolgovata, lahko je lomljena v obliki črke L, T ali U.

– višinski gabarit: največ P+M. Višina kolenčnega zidu ob cestni gradbeni liniji je lahko največ 1,60 m. Objekti so lahko podkleteni v kolikor to dopušča višina podtalnice. Podkletene stavbe je treba načrtovati in graditi ob upoštevanju možnosti nastopa visoke gladine podtalnice. Višinska kota pritličja mora biti minimalno 0,20 m nad koto nivelete nove ceste oziroma vsaj na 176,50 ABS.

– streha: simetrične dvokapnice z nakloni od 30° do 40°, s smerjo slemena po daljši stranici objekta in vzporedno z gradbeno linijo. Dovoljene so frčade z dvokapno ali ravno strešico. Ravna streha na stanovanjskem objektu je dovoljena pod pogojem, da ne presega deleža dvokapne strehe in mora biti nižja od slemena dvokapnice. Dvokapna streha je obvezna ob ulični gradbeni liniji. Ravna in enokapna streha je dovoljena tudi na nestanovanjskih objektih ter na vseh nezahtevnih in enostavnih objektih. Na strehah je dopustna namestitvev sončnih sprejemnikov ali drugih naprav namenjenih zbiranju obnovljivih virov energije, ki ne smejo presegati slemena streh.

– fasade: klasično ometana, obaravana v nežne odtenke. Lahko se kombinira s kamnom, lesom ali fasadnimi ploščami, katerih delež ne sme presegati klasično ometane fasade. Izjema so nestanovanjski, nezahtevni in enostavni objekti.

(4) Oblikovanje objektov na območju s čisto stanovanjsko dejavnostjo (SS2):

– tlorisna oblika objektov je podolgovata, lahko je lomljena v obliki črke L, T ali U.

– višinski gabarit: največ P+1. Objekti so lahko podkleteni kolikor to dopušča višina podtalnice. Podkletene stavbe je treba načrtovati in graditi ob upoštevanju možnosti nastopa visoke gladine podtalnice. Višinska kota pritličja mora biti minimalno 0,20 m nad koto nivelete nove ceste oziroma vsaj na 176,50 ABS.

– streha: obvezno ravna streha (max. 5 stopinj naklon).

– fasade: klasično ometana, obaravana v nežne odtenke. Lahko se kombinira s kamnom, lesom ali fasadnimi ploščami, katerih delež ne sme presegati klasično ometane fasade. Izjema so nestanovanjski, nezahtevni in enostavni objekti.

(5) Oblikovanje objektov na območju s čisto stanovanjsko dejavnostjo (SS3):

– tlorisna oblika objektov je podolgovata, lahko je lomljena v obliki črke L, T ali U.

– višinski gabarit: največ P+M. Višina kolenčnega zidu je lahko največ 1,60 m. Objekti so lahko podkleteni kolikor to dopušča višina podtalnice. Podkletene stavbe je treba načrtovati in graditi ob upoštevanju možnosti nastopa visoke gladine podtalnice. Višinska kota pritličja mora biti minimalno 0,20 m nad koto nivelete nove ceste oziroma vsaj na 176,50 ABS.

– streha: štiri ali večkapnice, z nakloni od 30° do 40°, s smerjo slemena po daljši stranici objekta. Dovoljene so frčade z dvokapno ali ravno strešico. Ravna streha na stanovanjskem objektu je dovoljena pod pogojem, da ne presega deleža večkapne strehe in mora biti nižja od slemena večkapnice. Štirikapne oziroma večkapna streha je obvezna ob ulični gradbeni liniji. Ravna in enokapna streha je dovoljena tudi na nestanovanjskih objektih ter na vseh nezahtevnih in enostavnih objektih. Na strehah je dopustna namestitve sončnih sprejemnikov ali drugih naprav namenjenih zbiranju obnovljivih virov energije, ki ne smejo presegati slemena streh.

– fasade: klasično ometana, obarvana v nežne odtenke. Lahko se kombinira s kamnom, lesom ali fasadnimi ploščami, katerih delež ne sme presegati klasično ometane fasade. Izjema so nestanovanjski objekti.

(6) Okolico objektov se uredi glede na funkcijo objekta. Možno je delno nasutje terena na parceli ob pogoju, da je na taki parceli urejen odvod padavinske vode, s čimer se prepreči zamakanje sosednjih zemljišč. Gradbeno inženirske objekte (cevovode, komunikacijska omrežja in elektroenergetske vode) se izvede podzemno.

(7) Posamezna parcela se lahko ogradi. Ograja se postavi znotraj parcele ali na meji, če se tako sporazumeta oba sosedja. Višina ograje ob cesti je lahko največ 1,20 m, višina medsošeske ograje pa največ 1,80 m. Ograje ob cestnih uvozi, priključkih in ob drugih prometnih površinah se postavi tako, da je omogočena preglednost in ni oviran promet po javni cesti.

(8) Spominska obeležja in urbano opremo se postavi tako, da ne ovira prometa in da ne zastira značilnih pogledov na objekte ali območja. Višina reklamnih tabel in neprometnih znakov na prometnih površinah mora biti 2,5 m nad pločnikom oziroma pohodno površino. Namestitve velikih reklamnih panojev na fasade ni dopustna. Pri oblikovanju pomožnih objektov se upošteva oblika in obdelava obstoječih objektov na parceli.

#### IV. POGOJI IN MERILA ZA PARCELACIJO IN VPLIVNO OBMOČJE

##### 10. člen

(parcelacija)

Velikost in oblika novih zemljiških parcel, na katerih so stavbe ali se bo na njih izvajala gradnja, je razvidna iz grafičnega prikaza: Ureditvena situacija (M 1:500). Parcelacija je pravokotna na nove ulice. Vsaka samostojna gradbena parcela mora imeti dostop in dovoz z javne ceste. Priključki na javno cesto morajo biti varni in urejeni v skladu s predpisi o javnih cestah.

##### 11. člen

(vplivno območje)

Vplivno območje predvidenih ureditev je območje podrobne prostorskega načrta in koridorji priključnih vodov gospodarske javne infrastrukture, ki potekajo v javnih prometnih površinah.

#### V. PRIKLJUČEVANJE NA GOSPODARSKO JAVNO INFRASTRUKTURO IN GRAJENO JAVNO DOBRO

##### 12. člen

(splošni pogoji)

(1) Gospodarska javna infrastruktura se načrtuje v območju in izven območja občinskega podrobnega prostorskega načrta.

(2) Detajlni pogoji za priključitev na načrtovano gospodarsko javno infrastrukturo se določijo v fazi izdelave projekta za pridobitev gradbenega dovoljenja posameznega objekta v skladu s pozitivnim mnenjem.

(3) Točen potek tras se določi na podlagi posebne projektno dokumentacije.

(4) Gospodarska javna infrastruktura mora biti dimenzionirana na končno načrtovano kapaciteto območja občinskega podrobnega prostorskega načrta.

##### 13. člen

(prometna infrastruktura)

(1) Po sredini obravnavanega območja se zgradi nova dostopna cesta, ki poteka v smeri jugovzhod–severozahod. Z novima cestnima priključkoma se na jugovzhodnem delu priključuje na lokalno cesto Melinci–Odranci, na severovzhodnem delu pa na lokalno cesto Melinci–Beltinci.

(2) Uvoz na ureditveno območje se uredi z dveh strani, in sicer se na jugovzhodnem delu priključuje na lokalno cesto Melinci–Odranci, na severovzhodnem delu pa na lokalno cesto Melinci–Beltinci.

(3) Širina vozišča osrednje interne ceste znaša 5,5 m, lahko tudi manj, če za to obstajajo upravičeni razlogi utemeljeni s tehničnega, prometnega in prostorskega vidika.

(4) Uvozi na parcelo morajo biti široki najmanj 2,5 m.

(5) Pri umestitvi nove ceste je potrebno upoštevati:

- vso veljavno zakonodajo,
- zasaditev ob cesti je potrebno prilagoditi pogojem vzdrževanja cestišča, preglednosti ceste in priključevanja, namestitve prometne signalizacije in opreme,
- zagotovljeno mora biti varno odvijanje prometa vseh udeležencev v prometu,
- upoštevati obstoječe in načrtovane komunalne vode,
- preprečiti je potrebno odtekanje površinskih padavinskih voda z utrjenih površin na javne ceste.

##### 14. člen

(oskrba z vodo)

(1) Preko območja OPPN poteka obstoječi primarni vodovod, v izvedbi PEHD DN 225, ki je sestavni del vodovodnega sistema Občine Beltinci in preko katerega poteka oskrba z vodo celotnega naselja Melinci. Obstoječi primarni vod se prestavi izven zazidalnih parcel in znotraj poteka javnih poti. Primarni vod mora biti postavljen 3 m stran od predvidenih objektov.

(2) Na območju OPPN se izvede novo sekundarno vodovodno omrežje. Območje OPPN se priključi na obstoječe vodovodno omrežje v naselju – to je na eni strani obstoječi prestavljen primarni vodovod PE DN 225 znotraj območja ter na drugi strani obstoječi sekundarni vodovod PE DN 40 v cesti s parc. št. 2906, k.o. Melinci zunaj območja, da se ustvari zanka. Trasa javnega vodovoda mora biti vodena v javni površini, v robu predvidenih javnih poti – v bankini zunaj asfalta.

(3) Vse objekte, kjer je treba zagotoviti pitno ali sanitarno vodo, se priključi na javno vodovodno omrežje pod pogoji upravljalca. Za vsak objekt je potrebno predvideti samostojni vodovodni priključek, izveden z odcepitvijo iz predvidenega sekundarnega vodovoda, in sicer 1 m v zemljišče parcele in ki mora biti na zemljišču zazidalne parcele zaključen z vodomernim jaškom.

(4) Na območju OPPN se izvede tudi hidrantno omrežje. Hidranti morajo biti postavljeni na javnih površinah, da bodo vidni in enostavno dostopni in hkrati zaščiteni pred morebitnimi poškodbami z vozili. Hidrantna mreža mora biti izvedena brez slepih cevovodov, tako da bo v celoti pretočna.

##### 15. člen

(odvodnja padavinskih voda)

(1) Padavinske vode očiščene skladno s predpisi s področja varstva okolja se odvaja v meteorno kanalizacijo z iztokom v ponikovalni jarek, katerega lokacija je razvidna iz grafične priloge. Padavinske vode s streh se lahko zbira tudi v

zbiralnikih deževnice in uporablja za zalivanje ali druge potrebe (sanitarna voda). Očiščena padavinska voda se lahko odvaja tudi v ponikovalnico locirano na zemljišču investitorja, če je iz hidrogeološkega poročila razvidno, da je pod dnom ponikovalnice plast neomočenih sedimentov ali kamnin debeline najmanj 2,0 m nad gladino srednje visokega nivoja podtalnice.

(2) Odvajanje padavinske vode z utrjenih površin se predvidi tako, da se v največji možni meri zmanjša hipni s površin, kar pomeni, da se predvidi zadrževanje (zatravitev, travne plošče, suhi zadrževalnik). Z večjih utrjenih površin, kjer obstoja nevarnost onesnaženja, se meteorne vode odvede preko lovilcev maščob.

(3) Meteorna voda s cestišč in javnih utrjenih površin se odvaja preko meteorne kanalizacije v ponikovalni jarek.

(4) Odvodni jarek mora biti posebej obdelan v projektni dokumentaciji za izvedbo meteorne kanalizacije na podlagi hidrogeološkega poročila in dimenzioniran na končno načrtovano kapaciteto območja občinskega podrobnega prostorskega načrta. Lokacija in velikost ponikovalnega jarka je lahko drugačna od načrtovanega, kolikor se na podlagi hidrogeološkega poročila to izkaže kot boljše rešitev.

#### 16. člen

(odvodnja fekalnih voda)

(1) Območje OPPN-ja se opremi s kanali javne sekundarne javne kanalizacije, ki se priključi na obstoječe omrežje zunaj območja OPPN. Vsi kanali sekundarne kanalizacije morajo potekati v območju javnih poti. Za izvedbo nove sekundarne kanalizacije je potrebno izdelati projektno dokumentacijo, ki mora upoštevati tehnične karakteristike obstoječe javne kanalizacije naselja Melinci (projekt PID – načrt kanalizacije Melinci, št. L16-03k z dne avgust 2013, izdelovalec Atrij, gradbeni inženiring d.o.o.

(2) Vsi predvideni stanovanjski objekti na območju OPPN se morajo priključiti na predvideno sekundarno javno kanalizacijo. Priključitev je možna samo za vsak objekt posebej in samo preko kanalizacijskega jaška, ki se mora za vsaj posamezni objekt predvideti 1 m znotraj parcelne meje.

(3) V kanalizacijo komunalnih odpadnih vod je prepovedano odvajati padavinske odpadne vode. Eventualne tehnološke odpadne vode je potrebno v objektih voditi ločeno ter pred odtokom v javno kanalizacijo prečistiti in obdelati do stopnje, ki jo zahtevajo predpisi za priključitev na javno kanalizacijo.

#### 17. člen

(oskrba z električno energijo)

(1) V skladu s strokovno podlago, Ureditev EE omrežja za stanovanjsko naselje v Melincih v Občini Beltinci, št. 213/14-MS, Elektro Maribor d.d., julij 2014 se za napajanje objektov z električno energijo zgradi nov nizkonapetostni 0,4 kV razvod iz obstoječe trafo postaje t-047 Melinci.

(2) Preko dela območja poteka 20 kV daljnovod. V varovalnem pasu obstoječega daljnovoda (2 x 10 m) ni dovoljena gradnja objektov, razen gradbenoinženirskih (cevovodi, ceste itd.) dokler ne bo izvedeno kabliranje daljnovoda.

(3) Objekte se priključi na električno omrežje pod pogoji, ki jih določi upravljavec v svojem soglasju.

(4) Pri oskrbi objektov z energijo se upošteva vse možnosti uporabe obnovljivih virov energije, v ta namen je na strehah objektov možna namestitve sončnih kolektorjev.

(5) Vse priključke na gospodarsko javno infrastrukturo se izvede prednostno zemeljsko. Priključka elektrike se izvede v zaščitnih ceveh. Odmiki elektrike od ostalih zemeljskih vodov morajo znašati najmanj 60 cm, odmik med kanalizacijo in vodovodom pa najmanj 1 m. Vertikalni odmiki med posameznimi vodi morajo znašati najmanj 50 cm.

#### 18. člen

(javna razsvetljava)

Območje občinskega podrobnega prostorskega načrta se opremi z javno razsvetlavo v skladu s kriteriji in predpisi

glede osvetljenosti cest in ob upoštevanju predpisov o mejnih vrednostih svetlobnega onesnaževanja.

#### 19. člen

(telekomunikacije)

(1) Zunaj in delno znotraj območja OPPN poteka zemeljsko krajevno in razvodno tk omrežje. Pred pričetkom vseh del na območju urejanja je potrebno naročiti zakoličbo zemeljskega tk omrežja ter po potrebi naročiti eventualno zaščito oziroma prestavitve tangiranega tk omrežja.

(2) Na območju urejanja je znotraj javne površine – bankine ob cesti – predviden tk koridor (tk trase s tk jaški)

(3) Za potrebe stanovanjskih parcel se mora ob dovozni cesti projektirati enocevna oziroma dvocevna tk kanalizacija (PVC ceci 2x fi 110 mm) z ustreznimi tk jaški in predvidenimi tk cevmi od predvidenih tk jaškov na vsako parcelo. Tk cev se mora zaključiti v zelenici ali pomožnem tk jašku.

(4) Na odseku obravnavanega območja poteka obstoječe zemeljsko optično omrežje FTTH Beltinci in zemeljsko kabelsko omrežje KKS Beltinci. Na obravnavanem območju se predvidi nadaljevanje gradnje kabelske kanalizacije s cevmi fi 50 mm, s kabelskimi jaški fi 80 cm z LTŽ pokrovi in izvodi 2xfi 30 mm iz kabelskih jaškov do priključnih objektov, sočasno z gradnjo druge javne infrastrukture, v koridorju komunalne infrastrukture.

(5) Objekte se priključi na tk omrežje pod pogoji, ki jih določi upravljavec v svojem soglasju.

#### 20. člen

(ravnanje s komunalnimi odpadki)

Zbiranje, odvoz in odlaganje komunalnih odpadkov se ureja po veljavnih predpisih in jih izvaja pristojna komunalna organizacija. Dovoljeno je zbiranje manjših količin organskih odpadkov na vrtovih in njivah za predelavo v kompost. Pri novih objektih se predvidi zbirna mesta za odpadke tako, da niso vidno izpostavljeni in da so dostopna vozilom za odvoz. Zbiranje posebnih odpadkov se izvaja ločeno od ostalih komunalnih odpadkov in ureja na način, kot ga predpisuje zakonodaja.

### VI. CELOSTNO OHRANJANJE KULTURNE DEDIŠČINE, OHRANJANJE NARAVE, VARSTVA OKOLJA IN NARAVNIH DOBRIN TER VARSTVA PRED NARAVNIMI IN DRUGIMI NESREČAMI

#### 21. člen

(območja režimov)

(1) V obravnavanem območju ni objektov ali površin kulturne dediščine. Območje leži izven območij varstva narave. Posebni ukrepi za ohranjanje kulturne dediščine in varstva narave niso predvideni.

(2) Obravnavano območje leži izven poplavnih in drugih ogroženih območij.

#### 22. člen

(varovanje podzemnih voda)

(1) Za vsako rabo vodnega vira (podtalnica, geotermalni vir, javni vodovod), ki presega meje splošne rabe (ogrevanje, zalivanje, tehnološka voda ...) je treba pridobiti vodno pravico na podlagi vodovodnega dovoljenja ali koncesije v skladu z določbami ZV-1.

(2) V skladu s 150. členom ZV-1 se lahko poseg v prostor, ki bi lahko trajno ali začasno vplival na vode in vodni režim, izvede samo na podlagi vodnega soglasja.

#### 23. člen

(požarna varnost)

(1) Požarno varstvo vseh objektov na območju občinskega podrobnega prostorskega načrta mora biti urejeno v skladu z veljavnimi požarno-varstvenimi predpisi.

(2) Do vseh objektov mora biti omogočen dostop gasilskim vozilom neposredno do objektov. Delovne površine za intervencijska vozila se zagotovijo na prometnih površinah in manipulativnih površinah ob objektih.

(3) Na območju občinskega podrobnega prostorskega načrta se zgradi hidrantno omrežje z nadzemnimi hidranti, ki mora zagotavljati zadostne količine požarne vode.

(4) Zaščita pred širjenjem požara med objekti, kjer ni možno zagotoviti požarnovarnostnega odmika oziroma med prostori različne namembnosti, se izvede s protipožarnimi zidovi (zidovi brez odprtih), v primeru eventualnih odprtih morajo biti le-te izdelane iz ognjeodpornega materiala.

(5) Izpolnjevanje bistvenih zahtev varnosti pred požarom za požarno manj zahtevne objekte se dokazuje v elaboratu Zasnova požarne varnosti, za požarno zahtevne objekte pa v elaboratu Študija požarne varnosti, razen če sprememba predpisov s tega področja zahteva drugače.

## VII. POGOJI GLEDE VAROVANJA ZDRAVJA LJUDI

### 24. člen

(varovanje zdravja)

(1) Lega in velikost objektov mora zagotavljati, da bo za bivalne objekte in objekte, v katerih se dalj časa zadržujejo ljudje, celoletna osončenost bivalnih prostorov vsaj 2 uri dnevno. Z vgradnjo sodobnih materialov mora biti zagotovljeno varstvo pred prekomernim hrupom, z orientacijo stavb pa omogočena zasebnost na posamezni parceli in v stanovanjski enoti.

(2) Pri vseh posegih v prostor, predvsem pri lociranju objektov in naprav z agresivnejšimi dejavnostmi, ki povzročajo prekomerne emisije v zrak, se upošteva vse predpise, ki urejajo varstvo zraka.

(3) Na podlagi predpisov o hrupu v naravnem in življenjskem okolju in predpisov o ocenjevanju hrupa v okolju se območje uvrsti v območje III. stopnje varstva pred hrupom. Pri gradnji in obratovanju načrtovanih objektov in vseh ostalih ureditev je treba upoštevati predpisane ravni hrupa, ki ne smejo biti prekoračene.

### 25. člen

(tehnični pogoji gradnje objektov)

(1) Pri gradnji in prenovi objektov in naprav in pri razmestitvi objektov na posamezni parceli se upošteva tehnične zahteve sodobne gradnje. S smotno razporeditvijo stavb je treba zmanjšati stroške delovanja javne gospodarske infrastrukture, z vgradnjo sodobnih materialov pa zmanjšati stroške ogrevanja in hlajenja ter zmanjšati izgube energije. Pri tem se uporablja obnovljive vire energije (zbiralniki sončne energije, izraba padavinske vode, izraba geotermalne vode, skupni energetsko varčni sistemi). Priporoča se izraba padavinske vode za sanitarne namene.

(2) Pri projektiranju objektov in visokih naprav se upošteva, da je območje občine v območju VII. stopnje potresne varnosti po MCS lestvici oziroma v območju z najnižjim projektnim pospeškom tal, ki znaša 0,100 [g].

## VIII. ODSTOPANJA

### 26. člen

(odstopanja)

(1) Odstopanja v namembnosti območja niso dopustna.

(2) Dopustna so odstopanja od poteka načrtovanih tras in objektov oziroma tehničnih rešitev prometne, okoljske, energetske in komunikacijske infrastrukture v primeru, da se v fazi priprave projekta za pridobitev gradbenega dovoljenja ali med gradnjo pojavijo utemeljeni razlogi zaradi lastništva zemljišč, ustreznije tehnološke, okoljevarstvene, geološko-geomehanske, hidrološke, prostorske in ekonomske rešitve ali drugih utemeljenih razlogov. Odstopanja ne smejo biti v nasprotju z

javnimi interesi. Z rešitvami razvidnimi iz projektne dokumentacije morajo soglašati pristojni upravljavci oziroma nosilci urejanja prostora, v katerih delovno področje spadajo odstopanja.

## IX. ETAPNOST

### 27. člen

(etapnost)

(1) Pred začetkom gradenj na območju OPPN je potrebno v skladu s pogoji tega odloka izvesti parcelacijo, v celoti ali fazno.

(2) Časovna izvedba parcelacije in gradnje, kakor tudi zaporedje izvedbe posamezne etape je odvisna od izkazanega interesa investitorjev.

(3) Pred začetkom gradnje zahtevnih oziroma manj zahtevnih objektov je potrebno izvesti ponikovalni jarek za meteorne vode, razen če je možna izvedba ponikovalnice locirane na zemljišču investitorja pod pogoji 15. člena tega odloka.

## X. POSEBNI POGOJI

### 28. člen

(posebni pogoji)

Prostorski izvedbeni pogoji za ureditev v kompleksu so podlaga za izdajo dovoljenj za gradnjo. Pri načrtovanju objektov in ureditev in pri izvajanju del je treba upoštevati tudi vse pogoje iz smernic pristojnih organov in organizacij, pridobljenih k podrobnemu prostorskemu načrtu.

## XI. KONČNA DOLOČILA

### 29. člen

(hramba in vpogled)

Občinski podrobni prostorski načrt se hrani in je na vpogled javnosti pri pristojnem občinskem organu za urejanje prostora Občine Beltinci.

### 30. člen

(veljavnost)

Ta odlok začne veljati osmi dan po objavi v Uradnem listu Republike Slovenije.

Št. 032-01/2015-4-25/VI

Beltinci, dne 12. marca 2015

Župan  
Občine Beltinci  
**Milan Kerman l.r.**

## BLLED

### 797. Zaključni račun proračuna Občine Bled za leto 2014

Na podlagi tretjega odstavka 98. člena Zakona o javnih financah – UPB4 (Uradni list RS, št. 11/11 – UPB, 14/13 – popr. in 101/13) in 16. člena Statuta Občine Bled (Uradni list RS, št. 67/09 – UPB, 87/12) je občinski svet na 4. redni seji dne 17. 3. 2015 sprejel

## ZAKLJUČNI RAČUN proračuna Občine Bled za leto 2014

### 1. člen

Sprejme se zaključni račun proračuna Občine Bled za leto 2014.

## 2. člen

(1) Zaključni račun proračuna Občine Bled za leto 2014 sestavljajo splošni in posebni del.

(2) V splošnem delu je podan podrobnejši prikaz predvidenih in realiziranih prihodkov in odhodkov oziroma prejemkov in izdatkov iz bilance prihodkov in odhodkov, računa finančnih terjatev in naložb ter računa financiranja, v posebnem delu pa prikaz predvidenih in realiziranih odhodkov in drugih izdatkov proračuna Občine Bled za leto 2014.

(3) Sestavni del zaključnega računa je tudi Načrt razvojnih programov, v katerem je podan prikaz podatkov o načrtovanih vrednostih posameznih projektov, njihovih spremembah med letom 2014 in o njihovi realizaciji v tem letu.

## 3. člen

(1) Zaključni račun proračuna Občine Bled za leto 2014 – splošni del proračuna se objavi v Uradnem listu Republike Slovenije.

(2) Posebni del proračuna in Načrt razvojnih programov se objavita na spletni strani Občine Bled <http://www.e-bled.si>.

Št. 034-1/2015-9

Bled, dne 17. marca 2015

Župan  
Občine Bled  
Janez Fajfar l.r.

I.	SPLOŠNI DEL	
	KONTO OPIS	Realizacija 2014
A.	BILANCA PRIHODKOV IN ODHODKOV	
I.	SKUPAJ PRIHODKI (70+71+72+73+74+78)	12.045.376
	TEKOČI PRIHODKI (70+71)	9.312.437
70	DAVČNI PRIHODKI (700+703+704+706)	6.582.595
	700 DAVKI NA DOHODEK IN DOBIČEK	4.323.547
	7000 Dohodnina	4.323.547
	703 DAVKI NA PREMOŽENJE	1.467.142
	7030 Davki na nepremičnine	1.143.050
	7031 Davki na premičnine	2.167
	7032 Davki na dediščine in darila	24.732
	7033 Davki na promet nepremičnin in na finančno premoženje	297.193
	704 DOMAČI DAVKI NA BLAGO IN STORITVE	791.906
	7044 Davki na posebne storitve	54.765
	7047 Drugi davki na uporabo blaga in storitev	737.140
	706 DRUGI DAVKI	0
	7060 Drugi davki	0
71	NEDAVČNI PRIHODKI (710+711+712+713+714)	2.729.842
	710 UDELEŽBA NA DOBIČKU IN DOHODKI OD PREMOŽENJA	680.813
	7100 Prihodki od udeležbe na dobičku in dividend ter presežkov prihodkov nad odhodki	66
	7102 Prihodki od obresti	3.636
	7103 Prihodki od premoženja	677.111
	711 TAKSE IN PRISTOJBINE	7.682
	7111 Upravne takse in pristojbine	7.682
	712 GLOBE IN DRUGE DENARNE KAZNI	228.546
	7120 Globe in druge denarne kazni	228.546

	713 PRIHODKI OD PRODAJE BLAGA IN STORITEV	347.417
	7130 Prihodki od prodaje blaga in storitev	347.417
	714 DRUGI NEDAVČNI PRIHODKI	1.465.384
	7141 Drugi nedavčni prihodki	1.465.384
72	KAPITALSKI PRIHODKI (720+721+722)	125.101
	720 PRIHODKI OD PRODAJE OSNOVNIH SREDSTEV	55.364
	7200 Prihodki od prodaje zgradb in prostorov	52.159
	7202 Prihodki od prodaje opreme	2.173
	7203 Prihodki od prodaje drugih osnovnih sredstev	1.031
	721 PRIHODKI OD PRODAJE ZALOG	0
	722 PRIHODKI OD PRODAJE ZEMLJIŠČ IN NEOPREDMETENIH SREDSTEV	69.737
	7221 Prihodki od prodaje stavbnih zemljišč	69.737
73	PREJETE DONACIJE (730+731)	0
	730 PREJETE DONACIJE IZ DOMAČIH VIROV	0
	731 PREJETE DONACIJE IZ TUJINE	0
74	TRANSFERNI PRIHODKI (740+741)	2.607.839
	740 TRANSFERNI PRIHODKI IZ DRUGIH JAVNOFINANČNIH INSTITUCIJ	1.205.880
	7400 Prejeta sredstva iz državnega proračuna	903.883
	7401 Prejeta sredstva iz občinskih proračunov	301.997
	741 PREJETA SREDSTVA IZ DRŽAVNEGA PRORAČUNA IZ SREDSTEV PRORAČUNA EVROPSKE UNIJE	1.401.959
	7411 Prejeta sredstva iz državnega proračuna iz sredstev proračuna Evropske unije za izvajanje skupne kmetijske politike	262.212
	7412 Prejeta sredstva iz državnega proračuna iz sredstev proračuna Evropske unije iz strukturnih skladov	1.134.277
	7413 Prejeta sredstva iz državnega proračuna iz sredstev proračuna Evropske unije iz kohezijskega sklada	5.470
78	PREJETA SREDSTVA IZ EVROPSKE UNIJE (786+787)	0
	786 OSTALA PREJETA SREDSTVA IZ PRORAČUNA EVROPSKE UNIJE	0
	787 PREJETA SREDSTVA OD DRUGIH EVROPSKIH INSTITUCIJ	0
II.	SKUPAJ ODHODKI (40+41+42+43)	12.677.216
40	TEKOČI ODHODKI (400+401+402+403+409)	3.776.736
	400 PLAČE IN DRUGI IZDATKI ZAPOSLENIM	688.176
	4000 Plače in dodatki	562.132
	4001 Regres za letni dopust	10.445
	4002 Povračila in nadomestila	50.821
	4003 Sredstva za delovno uspešnost	24.232
	4004 Sredstva za nadurno delo	24.479
	4009 Drugi izdatki zaposlenim	16.067
	401 PRISPEVKI DELODAJALCEV ZA SOCIALNO VARNOST	117.234



	4010 Prispevek za pokojninsko in invalidsko zavarovanje	54.536		4202 Nakup opreme	271.693
	4011 Prispevek za zdravstveno zavarovanje	44.022		4203 Nakup drugih osnovnih sredstev	46.889
	4012 Prispevek za zaposlovanje	460		4204 Novogradnje, rekonstrukcije in adaptacije	2.811.777
	4013 Prispevek za starševsko varstvo	620		4205 Investicijsko vzdrževanje in obnove	2.054.102
	4015 Premije kolektivnega dodatnega pokojninskega zavarovanja, na podlagi ZKDPZJU	17.595		4206 Nakup zemljišč in naravnih bogastev	100.802
	402 IZDATKI ZA BLAGO IN STORITVE	2.896.774		4207 Nakup nematerialnega premoženja	933
	4020 Pisarniški in splošni material in storitve	304.168		4208 Študije o izvedljivosti projektov, projektna dokumentacija, nadzor in investicijski inženiring	543.598
	4021 Posebni material in storitve	22.911	43	INVESTICIJSKI TRANSFERI (431+432)	139.543
	4022 Energija, voda, komunalne storitve in komunikacije	140.737		431 INVESTICIJSKI TRANSFERI PRAVNIM IN FIZ. OSEBAM	124.543
	4023 Prevozni stroški in storitve	162.767		4310 Investicijski transferi nepridobitnim organizacijam in ustanovam	124.543
	4024 Izdatki za službena potovanja	11.458		432 INVESTICIJSKI TRANSFERI PRORAČUNSKIM UPORABNIKOM	15.000
	4025 Tekoče vzdrževanje	1.855.307		4323 Investicijski transferi javnim zavodom	15.000
	4026 Poslovne najemnine in zakupnine	53.710	III.	PRORAČUNSKI PRESEŽEK (PRIMANJKLJAJ) (I.-II.)	-631.841
	4027 Kazni in odškodnine	105.830	B.	RAČUN FINANČNIH TERJATEV IN NALOŽB	
	4029 Drugi operativni odhodki	239.885	75	IV. PREJETA VRAČILA DANIH POSOJIL IN PRODAJA KAPITALSKIH DELEŽEV (750+751+752)	3.893
	403 PLAČILA DOMAČIH OBRESTI	3.289		750 PREJETA VRAČILA DANIH POSOJIL	3.893
	4031 Plačila obresti od kreditov – poslovnim bankam	3.289		7500 Prejeta vračila danih posojil od posameznikov in zasebnikov	3.893
	409 REZERVE	71.264		751 PRODAJA KAPITALSKIH DELEŽEV	0
	4090 Splošna proračunska rezervacija	0		752 KUPNINE IZ NASLOVA PRIVATIZACIJE	0
	4091 Proračunska rezerva	70.000	44	V. DANA POSOJILA IN POVEČANJE KAPITALSKIH DELEŽEV (440+441)	0
	4093 Sredstva za posebne namene	1.264		440 DANA POSOJILA	0
41	TEKOČI TRANSFERI (410+411+412+413)	2.783.483		441 POVEČANJE KAPITALSKIH DELEŽEV IN FINANČNIH NALOŽB	0
	410 SUBVENCIJE	212.315	VI.	PREJETA MINUS DANA POSOJILA IN SPREMEMBE KAPITALSKIH DELEŽEV (IV.-V.)	3.893
	4100 Subvencije javnim podjetjem	197.315	C.	RAČUN FINANCIRANJA	
	4102 Subvencije privatnim podjetjem in zasebnikom	15.000	50	VII. ZADOLŽEVANJE (500)	1.900.000
	411 TRANSFERI POSAMEZNIKOM IN GOSPODINJSTVOM	1.228.003		500 DOMAČE ZADOLŽEVANJE	1.900.000
	4111 Družinski prejemki in starševska nadomestila	43.949		5001 Najeti krediti pri poslovnih bankah	1.900.000
	4112 Transferi za zagotavljanje socialne varnosti	9.654	55	VIII. ODPLAČILA DOLGA (550)	131.918
	4119 Drugi transferi posameznikom	1.174.400		550 ODPLAČILA DOMAČEGA DOLGA	131.918
	412 TRANSFERI NEPROFITNIM ORGANIZACIJAM IN USTANOVAM	396.876		5501 Odplačila kreditov poslovnim bankam	131.918
	4120 Tekoči transferi nepridobitnim organizacijam in ustanovam	396.876	IX.	POVEČANJE (ZMANJŠANJE) SREDSTEV NA RAČUNIH (III.+VI.+X.) = (I.+IV.+VII.) – (II.+V.+VIII.)	1.140.134
	413 DRUGI TEKOČI DOMAČI TRANSFERI	946.288	X.	NETO ZADOLŽEVANJE (VII.-VIII.)	1.768.082
	4130 Tekoči transferi občinam	495	XI.	NETO FINANCIRANJE (VI.+X.-IX.) = -III.	631.841
	4131 Tekoči transferi v sklade socialnega zavarovanja	44.914		STANJE SREDSTEV NA RAČUNIH OB KONCU PRETEKLEGA LETA (31. 12. 2014)	1.347.445
	4132 Tekoči transferi v javne sklade	234		OD TEGA PRESEŽEK FINANČNE IZRAVNAVE IZ PRETEKLEGA LETA	
	4133 Tekoči transferi v javne zavode	884.322			
	4135 Tekoča plačila drugim izvajalcem javnih služb, ki niso posredni proračunski uporabniki	16.323			
	414 TEKOČI TRANSFERI V TUJINO	0			
42	INVESTICIJSKI ODHODKI (420)	5.977.455			
	420 NAKUP IN GRADNJA OSNOVNIH SREDSTEV	5.977.455			
	4200 Nakup zgradb in prostorov	145.429			
	4201 Nakup prevoznih sredstev	2.231			

**798. Odlok o spremembah in dopolnitvah Odloka o proračunu Občine Bled za leto 2015 – rebalans 1**

Na podlagi 29. člena Zakona o lokalni samoupravi (Zakon o lokalni samoupravi (Uradni list RS, št. 94/07 – UPB, 76/08, 79/09, 51/10, 40/12 – ZUJF in 14/15 – ZUUJFO), 29. člena Zakona o javnih financah (Uradni list RS, št. 11/11 – UPB, 14/13 – popr. in 101/13) in 16. člena Statuta Občine Bled (Uradni list RS, št. 67/09 – UPB1, 87/12) je Občinski svet Občine Bled na 4. redni seji 17. 3. 2015 sprejel

**ODLOK  
o spremembah in dopolnitvah Odloka  
o proračunu Občine Bled  
za leto 2015 – rebalans 1**

1. člen

V Odloku o proračunu Občine Bled za leto 2015 (Uradni list RS, št. 95/14) (v nadaljevanju: odlok) se 2. točka 2. člena spremeni tako, da se glasi:

»(2) Splošni del proračuna se na ravni podskupin kontov določa v naslednjih zneskih:

A. BILANCA PRIHODKOV IN ODHODKOV		
Skupina/podskupina kontov/konto/podkonto		EUR
I.	SKUPAJ PRIHODKI (70+71+72+73+74)	10.496.572,78
70	DAVČNI PRIHODKI	6.521.022,00
	700 Davki na dohodek in dobiček	4.125.022,00
	703 Davki na premoženje	1.545.000,00
	704 Domači davki na blago in storitve	851.000,00
	706 Drugi davki	0
71	NEDAVČNI PRIHODKI	2.676.082,98
	710 Udeležba na dobičku in dohodki od premoženja	693.400,00
	711 Takse in pristojbine	7.500,00
	712 Globe in druge denarne kazni	226.000,00
	713 Prihodki od prodaje blaga in storitev	380.600,00
	714 Drugi nedavčni prihodki	1.368.582,98
72	KAPITALSKI PRIHODKI	770.000,00
	720 Prihodki od prodaje osnovnih sredstev	520.000,00
	721 Prihodki od prodaje zalog	0
	722 Prihodki od prodaje zemljišč in neopredmet. dolgor. sred.	250.000,00
73	PREJETE DONACIJE	0
	730 Prejete donacije iz domačih virov	0
	731 Prejete donacije iz tujine	0
74	TRANSFERNI PRIHODKI	529.467,80
	740 Transferni prihodki iz drugih javnofinančnih institucij	529.467,80
	741 Prejeta sr. iz državnega proračuna iz sr. proračuna Evropske unije	0
II.	SKUPAJ ODHODKI (40+41+42+43)	12.659.018,23
40	TEKOČI ODHODKI	4.416.252,97
	400 Plače in drugi izdatki zaposlenim	717.510,13
	401 Prispevki delodajalcev za socialno varnost	127.318,43
	402 Izdatki za blago in storitve	3.355.080,41
	403 Plačila domačih obresti	45.000,00
	409 Rezerve	171.344,00
41	TEKOČI TRANSFERI	2.773.464,04
	410 Subvencije	215.000,00

	411 Transferi posameznikom in gospodinjstvom	1.210.300,00
	412 Transferi neprofitnim organizacijam in ustanovam	391.189,50
	413 Drugi tekoči domači transferi	956.974,54
	414 Tekoči transferi v tujino	0
42	INVESTICIJSKI ODHODKI	5.377.875,26
	420 Nakup in gradnja osnovnih sredstev	5.377.875,26
43	INVESTICIJSKI TRANSFERI	91.425,96
	431 Inv. transf. prav. in fiz. os., ki niso proračunski uporabniki	76.425,96
	432 Inv. transf. proračunskim uporabnikom	15.000,00
III.	PRORAČUNSKI PRESEŽEK (PRIMANJKLJA) (I.–II.)	-2.162.445,45
B. RAČUN FINANČNIH TERJATEV IN NALOŽB		
IV.	PREJETA VRAČILA DANIH POSOJIL IN PRODAJA KAPITALSKIH DELEŽEV (750+751+752)	5.000,00
75	PREJETA VRAČILA DANIH POSOJIL	5.000,00
	750 Prejeta vračila danih posojil	5.000,00
	751 Prodaja kapitalskih deležev	
	752 Kupnine iz naslova privatizacije	
V.	DANA POSOJILA IN POVEČ. KAPIT. DELEŽEV (440+441+442+443)	0
44	DANA POSOJILA IN POVEČANJE KAPITALSKIH DELEŽEV	
	440 Dana posojila	
	441 Povečanje kapitalskih deležev in finančnih naložb	
	442 Poraba sredstev kupnin iz naslova privatizacije	
	443 Povečanje namenskega premoženja v javnih skladih in drugih osebah javnega prava, ki imajo premoženje v svoji lasti	
VI.	PREJETA MINUS DANA POSOJILA IN SPREMEMBE KAPITALSKIH DELEŽEV (IV.–V.)	5.000,00
C. RAČUN FINANCIRANJA		
VII.	ZADOLŽEVANJE (500)	1.000.000,00
50	ZADOLŽEVANJE	1.000.000,00
	500 Domače zadolževanje	1.000.000,00
VIII.	ODPLAČILA DOLGA (550)	190.000,00
55	ODPLAČILA DOLGA	190.000,00
	550 Odplačila domačega dolga	190.000,00
IX.	POVEČANJE (ZMANJŠANJE) SREDSTEV NA RAČUNIH (I.+IV.+VII.–II.–V.–VIII.) – ali 0 ali +	-1.347.445,45
X.	NETO ZADOLŽEVANJE (VII.–VIII.)	810.000,00
XI.	NETO FINANCIRANJE (VI.+VII.–VIII.–IX.) = – III.	2.162.445,45
	STANJE SREDSTEV NA RAČUNIH DNE 31. 12. 2014	1.347.445,45
	Splošni sklad za drugo (- ali 0 ali +)	

2. člen

V odloku se v 14. členu doda nov sedmi odstavek, ki se glasi:

»(7) Iz proračuna občine (splošni del proračuna – račun financiranja) je razvidno, da občina v letu 2015 prevzema obveznosti v skupni višini 1.000.000,00 €, ki zapadejo v plačilo v

prihodnjih 10 letih od 1. 1. 2016 dalje za poravnavo obveznosti iz naslova sofinanciranja projektov:

– Severna razbremenilna cesta – I. faza (rekonstrukcija Seliške ceste);

– Obnova Kulturnega doma Bohinjska Bela.

V ta namen Občina Bled najema kredit v višini 1.000.000,00 € za dobo 10 let.«

### 3. člen

Ta odlok začne veljati naslednji dan po objavi v Uradnem listu Republike Slovenije, uporablja pa se od 1. januarja 2015.

Št. 034-1/2015-10

Bled, dne 17. marca 2015

Župan  
Občine Bled  
Janez Fajfar l.r.

### PRILOGA:

Posebni del proračuna in Načrt razvojnih programov – objavljena na spletni strani Občine Bled <http://www.e-bled.si>.

## BOVEC

### 799. Sklep o ukinitvi javnega dobra

Občinski svet Občine Bovec je na 4. redni seji dne 12. 3. 2015 po obravnavi 6.) točke dnevnega reda »Ukinitve statusa grajenega javnega dobra na parceli št. 690/2 k.o. (2207) Bovec« na podlagi 16. člena Statuta Občine Bovec (Uradni list RS, št. 72/06, 89/10) sprejel

## S K L E P

### o ukinitvi javnega dobra

#### 1. člen

Na zemljišču parcele številka 690/2 k.o. (2207) Bovec v izmeri 44 m<sup>2</sup>, se ukine status grajenega javnega dobra.

#### 2. člen

Zemljišče parcele številka 690/2 k.o. (2207) Bovec v izmeri 44 m<sup>2</sup>, preneha biti zemljišče s statusom grajeno javno dobro in ostane lastnina Občine Bovec, Trg golobarskih žrtev 8, 5230 Bovec.

#### 3. člen

Ta sklep začne veljati naslednji dan po objavi v Uradnem listu Republike Slovenije.

Št. 032-1/2014-4.redna

Bovec, dne 13. marca 2015

Župan  
Občine Bovec  
Valter Mlekuž l.r.

## BRASLOVČE

### 800. Sklep o začetku priprave občinskega podrobnega prostorskega načrta za del območja urejanja PA 11 Braslovče (Brinovšek)

Na podlagi 57. člena Zakona o prostorskem načrtovanju (Uradni list RS, št. 33/07, 70/08, 108/09, 57/12, 109/12) ter na

podlagi 30. člena Statuta Občine Braslovče (Uradni list RS, št. 69/12) je župan Občine Braslovče dne 19. 3. 2015 sprejel

## S K L E P

### o začetku priprave občinskega podrobnega prostorskega načrta za del območja urejanja PA 11- Braslovče (Brinovšek)

#### 1. Ocena stanja in razlogi za pripravo občinskega podrobnega prostorskega načrta (OPPN)

Območje občinskega podrobnega prostorskega načrta zajema parcele znotraj naselja Braslovče, in sicer na jugozahodu naselja Braslovče. Občina Braslovče je sprejela prostorske akte, v katerih je na novo določila območja, za katere je pred kakršnimkoli posegi v prostor potrebno izdelati občinske podrobne prostorske načrte.

Hkrati s tem pa sta investitorja Kristan Tamara in Jaka Brinovšek, Ljubija 127a, 3330 Mozirje, dala pobudo za izdelavo OPPN za parcelo 573/1 in del parcele 573/3, obe k.o. Braslovče, na katerih želita umestitev stanovanjskega objekta. Ker občina oziroma, lastniki preostalih zemljišč znotraj območja OPPN PA11 – Braslovče trenutno ne načrtujejo aktivnosti in priprave OPPN za celotno območje, je občina predlagala, da prične s postopkom priprave le za svoji parceli.

Pravna podlaga za sprejem OPPN je Odlok o prostorskem redu Občine Braslovče (Uradni list RS, št. 16/08, 46/11, 8/15) in Zakon o prostorskem načrtovanju – ZPNačrt (Uradni list RS, št. 33/07, 70/08, 108/09, 57/12, 109/12).

#### 2. Območje OPPN

Okvirno območje OPPN zajema zemljišča s parc. št. 573/1 in del parcele 573/3 v k.o. Braslovče. Okvirno območje OPPN je veliko cca 0,15 ha.

Območje obravnave je mogoče dopolniti s sosednjimi parcelami glede na boljšo prostorsko zasnovo in glede na pogoje nosilcev urejanja prostora, vendar le, če bistveno ne spreminja vsebine tega sklepa. V nasprotnem primeru je potrebno ta sklep dopolniti.

#### 3. Način pridobitve strokovnih rešitev

Strokovne rešitve prostorskih ureditev ter ostale strokovne podlage vključno z geodetskim načrtom in geološko-geomehanskim poročilom za izdelavo OPPN pridobi in financira investitor sam.

Strokovno rešitev izdelata izbrani prostorski načrtovalec na podlagi prikaza stanja prostora. Izdelana mora biti v skladu z določili Pravilnika o vsebini, obliki in načinu priprave občinskega podrobnega prostorskega načrta (Uradni list RS, št. 99/07). Kolikor bo za predvideno spremembo potrebno izvesti celovito presojo vplivov na okolje, je potrebno za dopolnjeni osnutek zagotoviti okoljsko poročilo in ga skupaj z dopolnjenim osnutkom akta poslati pristojnemu ministrstvu.

Pri izdelavi OPPN je potrebno upoštevati:

– Odlok o Prostorskem redu Občine Braslovče (Uradni list RS, št. 16/08, 46/11, 8/15).

– Odlok o občinskem podrobnem prostorskem načrtu za območje PA11 – Braslovče (Spolenak) (Uradni list RS, št. 31/10).

Usmeritve za projektiranje in gradnjo naj smiselno izhajajo iz že sprejetih prostorskih aktov, navedenih v prejšnjem odstavku, z namenom zagotavljanja enotne podobe naselja.

Stopnja izkoriščenosti zemljišč za gradnjo (gradbenih parcel) ne sme presežati faktorjev izkoriščenosti, kot so predpisani v Uredbi o prostorskem redu Slovenije (Uradni list RS, št. 122/04, 99/07).

#### 4. Roki za pripravo OPPN

Roki za pripravo OPPN in njegovih posameznih faz so naslednji:

1. faza: priprava osnutka OPPN/30 dni,

2. faza: pridobitev smernic in sklepa MOP o potrebnosti izdelave celovite presoje vplivov,

OPPN na okolje – v nadaljevanju: CPVO/45 dni,

3. faza: dopolnitev osnutka OPPN/30 dni,

4. faza: javna razgrnitev in javna obravnava/30 dni,

5. faza: priprava predloga OPPN/ 20 dni po potrditvi stališč do pripomb in predlogov,

6. faza: pridobitev mnenj/45 dni,

7. faza: potrditev predloga OPPN/30 dni.

Okvirni predvideni roki se zaradi nepredvidljivih zahtev in pogojev v postopku lahko tudi spremenijo, saj pripravljavec akta na to ne more imeti nikakršnega vpliva. Kolikor bo ugotovljeno, da je potrebno izvesti CPVO, se postopek in roki od 3. faze te točke dalje ustrezno spremenijo.

#### 5. Nosilci urejanja prostora

Nosilci urejanja prostora, ki morajo na osnutek OPPN podati smernice, k predlogu OPPN pa mnenja, so:

– Občina Braslovče, Braslovče 22, 3314 Braslovče,

– Elektro Celje d.d., javno podjetje za distribucijo električne energije, Celje, Vrunčeva, 2a, 3000 Celje,

– Simbio d.o.o., Teharska cesta 49, 3000 Celje,

– Javno komunalno podjetje Žalec d.o.o., Ulica Nade Cilenšek 5, 3310 Žalec,

– Ministrstvo za okolje in prostor, Agencija RS za okolje, Urad za upravljanje z vodami,

– Sektor za vodno območje Donave, Oddelek območja Savinje, Mariborska 88, 3000, Celje,

– Zavod RS za varstvo narave, območna enota Celje, Vodnikova ulica 3, 3000 Celje,

– Ministrstvo za obrambo, Uprava RS za zaščito in reševanje, Vojkova cesta 61, 1000, Ljubljana,

– Telekom Slovenije d.d., PE Celje, Lava 1, 3000 Celje,

– Telemach d.d., Cesta Ljubljanske brigade 21, 1000 Ljubljana.

Kolikor se v postopku priprave ugotovi, da je potrebno vključiti tudi druge nosilce urejanja prostora, ki niso naštetih v prvem odstavku te točke, se njihove smernice pridobijo v postopku.

Navedeni nosilci urejanja prostora morajo na vlogo pripravljavca v 30 dneh po prejemu osnutka OPPN podati smernice za pripravo OPPN. V primeru molka nosilca urejanja prostora, se šteje, da nima smernic, ki bi jih bilo potrebno upoštevati.

MOP v skladu z 58. Členom ZPNačrt sporoči, ali je za OPPN potrebno izvesti CPVO.

Na predlog OPPN morajo nosilci urejanja prostora v 30 dneh po prejemu vloge izdati ali utemeljeno zavrniti izdajo mnenja. Če v navedenem roku nosilci urejanja prostora mnenja ne predložijo, občina nadaljuje s pripravo OPPN.

#### 6. Obveznosti v zvezi s financiranjem postopka

Sredstva v zvezi s financiranjem priprave OPPN, izdelavo geodetskega načrta, izdelava geološko-geomehanskega poročila, pripravo vseh strokovnih rešitev, izvedbo CPVO, kolikor bo potrebna, ter hidrološko hidravlično študijo, kolikor bo potrebna, zagotovi investitor sam.

#### 7. Določitev objave

Ta sklep začne veljati naslednji dan po objavi v Uradnem listu Republike Slovenije. Občina Braslovče objavi ta sklep tudi na svetovnem spletu: (<http://www.braslovce.si>).

Št. 35050-2/2015-3

Braslovče, dne 19. marca 2015

Župan  
Občine Braslovče  
**Branimir Strojanshek l.r.**

**CELJE**

### 801. Odlok o proračunu Mestne občine Celje za leto 2015

Na podlagi 29. člena Zakona o lokalni samoupravi (Uradni list RS, št. 94/07 – UPB, 76/08, 79/09, 51/10 in 40/12

– ZUJF), 29. člena Zakona o javnih finančah (Uradni list RS, št. 11/11 – uradno prečiščeno besedilo, 110/11 – ZDIU12, 46/13 – ZIPRS1314-A, 101/13, 101/13 – ZIPRS1415 in 38/14 – ZIPRS1415-A) ter 10., 19., 66.–68. in 115. člena Statuta Mestne občine Celje (Uradni list RS, št. 106/13) in 70. člena Poslovnika Mestnega sveta Mestne občine Celje (Uradni list RS, št. 4/14) je Mestni svet Mestne občine Celje na 5. redni seji dne 24. 3. 2015 sprejel

## ODLOK

### o proračunu Mestne občine Celje za leto 2015

#### 1. SPLOŠNA DOLOČBA

##### 1. člen

S tem odlokom se za Mestno občino Celje za leto 2015 določajo proračun, postopki izvrševanja proračuna ter obseg zadolževanja in poroštev občine in javnega sektorja na ravni občine (v nadaljnjem besedilu: proračun).

#### 2. VIŠINA SPLOŠNEGA DELA PRORAČUNA IN STRUKTURA POSEBNEGA DELA PRORAČUNA

##### 2. člen

(1) V splošnem delu proračuna so prikazani prejemki in izdatki po ekonomski klasifikaciji do ravni podskupine kontov.

(2) Splošni del proračuna se na ravni podskupin kontov določa v naslednjih zneskih:

v evrih

A.	BILANCA PRIHODKOV IN ODHODKOV	
I.	SKUPAJ PRIHODKI (70+71+72+73+74+78)	54.775.642
	TEKOČI PRIHODKI (70+71)	48.106.966
70	DAVČNI PRIHODKI	32.620.419
700	DAVKI NA DOHODEK IN DOBIČEK	22.125.008
703	DAVKI NA PREMOŽENJE	9.270.357
704	DOMAČI DAVKI NA BLAGO IN STORITVE	1.225.054
71	NEDAVČNI PRIHODKI	15.486.547
710	UDELEŽBA NA DOBIČKU IN DOHODKI OD PREMOŽENJA	12.795.947
711	TAKSE IN PRISTOJBINE	15.000
712	GLOBE IN DRUGE DENARNE KAZNI	386.000
713	PRIHODKI OD PRODAJE BLAGA IN STORITEV	309.100
714	DRUGI NEDAVČNI PRIHODKI	1.980.500
72	KAPITALSKI PRIHODKI	3.803.000
720	PRIHODKI OD PRODAJE OSNOVNIH SREDSTEV	1.303.000
721	PRIHODKI OD PRODAJE ZALOG	0
722	PRIHODKI OD PRODAJE ZEMLJIŠČ IN NEOPREDMETENIH SREDSTEV	2.500.000
73	PREJETE DONACIJE	2.700
730	PREJETE DONACIJE IZ DOMAČIH VIROV	2.700
731	PREJETE DONACIJE IZ TUJINE	0
74	TRANSFERNI PRIHODKI	2.862.976
740	TRANSFERNI PRIHODKI IZ DRUGIH JAVNOFINANČNIH INSTITUCIJ	1.924.304
741	PREJETA SREDSTVA IZ DRŽ. PRORAČ. IZ SREDSTEV PRORAČUNA EU	938.672
78	PREJETA SREDSTVA IZ EVROPSKE UNIJE	0
787	PREJETA SREDSTVA OD DRUGIH EVROPSKIH INSTITUCIJ	0

II.	SKUPAJ ODHODKI (40+41+42+43+45)	53.491.485
40	TEKOČI ODHODKI	13.256.714
400	PLAČE IN DRUGI IZDATKI ZAPOSLENIM	3.052.940
401	PRISPEVKI DELODAJALCEV ZA SOCIALNO VARNOST	453.475
402	IZDATKI ZA BLAGO IN STORITVE	8.615.299
403	PLAČILA DOMAČIH OBRESTI	570.000
409	REZERVE	565.000
41	TEKOČI TRANSFERI	23.145.364
410	SUBVENCije	2.608.145
411	TRANSFERI POSAMEZNIKOM IN GOSPODINJSTVOM	10.335.447
412	TRANSFERI NEPRIDOBITNIM ORGANIZACIJAM IN USTANOVAM	438.661
413	DRUGI TEKOČI DOMAČI TRANSFERI	9.763.111
42	INVESTICIJSKI ODHODKI	6.984.867
420	NAKUP IN GRADNJA OSNOVNIH SREDSTEV	6.984.867
43	INVESTICIJSKI TRANSFERI	10.104.540
431	INVESTICIJSKI TRANSF. PRAVNIM IN FIZIČNIM OSEBAM, KI NISO PU	9.756.840
432	INVESTICIJSKI TRANSFERI PRORAČUNSKIM UPORABNIKOM	347.700
III.	PRORAČUNSKI PRESEŽEK (I – II)	1.284.157
B.	RAČUN FINANČNIH TERJATEV IN NALOŽB	
IV.	PREJETA VRAČILA DANIH POSOJIL IN PRODAJA KAPITALSKIH DELEŽEV (750+751+752)	0
75	PREJETA VRAČILA DANIH POSOJIL IN PRODAJA KAPIT. DELEŽEV	0
750	PREJETA VRAČILA DANIH POSOJIL	0
751	PRODAJA KAPITALSKIH DELEŽEV	0
752	KUPNINE IZ NASLOVA PRIVATIZACIJE	0
V.	DANA POSOJILA IN POVEČANJE KAPITALSKIH DELEŽEV	0
44	DANA POSOJILA IN POVEČANJE KAPITALSKIH DELEŽEV	0
440	DANA POSOJILA	0
441	POVEČANJE KAPITALSKIH DELEŽEV IN FINANČNIH NALOŽB	0
442	PORABA SREDSTEV KUPNIN IZ NASLOVA PRIVATIZACIJE	0
VI.	PREJETA MINUS DANA POSOJILA IN SPREMEMBE KAPITALSKIH DELEŽEV (IV – V)	0
C.	RAČUN FINANCIRANJA	
VII.	ZADOLŽEVANJE	700.000
50	ZADOLŽEVANJE	700.000
500	DOMAČE ZADOLŽEVANJE	700.000
VIII.	ODPLAČILA DOLGA	2.398.849
55	ODPLAČILA DOLGA	2.398.849
550	ODPLAČILA DOMAČEGA DOLGA	2.398.849
IX.	SPREMEMBA STANJA SREDSTEV NA RAČUNU (I+IV+VII-II-V-VIII)	-414.692
X.	NETO ZADOLŽEVANJE (VII-VIII)	-1.698.849
XI.	NETO FINANCIRANJE (VI+X-IX)	-1.284.157
XII.	STANJE SREDSTEV NA RAČUNIH NA DAN 31. 12. 2014	1.431.854

(3) Posebni del proračuna sestavljajo finančni načrti neposrednih uporabnikov, ki so razdeljeni na naslednje programske dele: področja proračunske porabe, glavne programe in podprograme, predpisane s programsko klasifikacijo izdatkov

občinskih proračunov. Podprogram je razdeljen na proračunske postavke, te pa na podkote, določene s predpisanim kontnim načrtom.

(4) Posebni del proračuna do ravni proračunskih postavk – podkontov in načrt razvojnih programov sta priložila k temu odloku in se objavita na spletni strani Mestne občine Celje <http://moc.celje.si/>.

(5) Načrt razvojnih programov sestavljajo projekti.

### 3. POSTOPKI IZVRŠEVANJA PRORAČUNA

#### 3. člen

Proračun se izvršuje na ravni proračunske postavke – podkonta.

#### 4. člen

(1) Namenski prihodki proračuna so poleg prihodkov, določenih v prvem stavku prvega odstavka 43. člena ZJF, tudi naslednji prihodki:

– požarna taksa po 59. členu Zakona o varstvu pred požarom (Uradni list RS, št. 83/12), ki se uporablja za namene, določene v tem zakonu,

– državna sredstva, evropska sredstva in sredstva drugih sofinancerjev za investicije in tekoče zadeve,

– turistična taksa,

– lastna sredstva krajevnih skupnosti, ki se uporabljajo za namene, določene v finančnem načrtu posamezne krajevne skupnosti,

– komunalni prispevek,

– najemnine za stanovanja in poslovne prostore,

– najemnine za gospodarsko javno infrastrukturo.

(2) Če je bil v tekočem letu vplačan namenski prejemek, izdatek pa ni bil realiziran, se pravica porabe na proračunski postavki, ki ni bila porabljena v tekočem letu, prenese v naslednje leto za isti namen.

(3) Če se v tekočem letu v proračun vplača namenski prejemek, ki zahteva namenski izdatek, ki v finančnem načrtu proračuna ni izkazan ali ni izkazan v zadostni višini, se za višino namenskih prejemkov poveča obseg izdatkov finančnega načrta in proračun.

#### 5. člen

(1) Osnova za prerazporejanje pravic porabe je zadnji sprejeti proračun, spremembe proračuna ali rebalans proračuna.

(2) O prerazporeditvah pravic porabe v posebnem delu proračuna (finančnem načrtu neposrednega uporabnika) med glavnimi programi v okviru področja proračunske porabe oziroma med podprogrami v okviru glavnih programov odloča na predlog neposrednega uporabnika župan, v višini 20 %.

(3) Župan s poročilom o izvrševanju proračuna v mesecu septembru in konec leta z zaključnim računom poroča občinskemu svetu o veljavnem proračunu za leto 2015 in njegovi realizaciji.

#### 6. člen

(1) Neposredni uporabnik lahko v tekočem letu za projekte, ki so vključeni v veljavni načrt razvojnih programov, odda javno naročilo za celotno vrednost projekta, če so zanj načrtovane pravice porabe na proračunskih postavkah v sprejetem proračunu.

(2) Skupni obseg prevzetih obveznosti neposrednega uporabnika, ki bodo zapadle v plačilo v prihodnjih letih za investicijske odhodke in investicijske transfere, ne sme presegati 80 % pravic porabe v sprejetem finančnem načrtu neposrednega uporabnika.

(3) Skupni obseg prevzetih obveznosti neposrednega uporabnika, ki bodo zapadle v plačilo v prihodnjih letih za blago in storitve in za tekoče transfere, ne sme presegati 30 % pravic porabe v sprejetem finančnem načrtu neposrednega uporabnika.

(4) Omejitve iz prvega in drugega odstavka tega člena ne veljajo za prevzemanje obveznosti z najemnimi pogodbami, razen če na podlagi teh pogodb lastninska pravica preide oziroma lahko preide iz najemodajalca na najemnika, in prevzemanje obveznosti za pogodbe za dobavo elektrike, telefona, vode, komunalnih storitve in drugih storitev, potrebnih za operativno delovanje neposrednih uporabnikov ter prevzemanje obveznosti za pogodbe, ki se financirajo iz predpristopnih pomoči, popristopnih pomoči in sredstev drugih donatorjev.

(5) Prevzete obveznosti iz drugega in tretjega odstavka tega člena se načrtujejo v finančnem načrtu neposrednega uporabnika in načrtu razvojnih programov.

#### 7. člen

(1) O spremembi vrednosti veljavnih projektov do 20 % izhodiščne vrednosti odloča župan. Mestni svet odloča o uvrstitvi novih projektov v veljavni načrt razvojnih programov in o spremembi vrednosti projektov nad 20 % izhodiščne vrednosti projektov.

(2) Projekte, za katere se zaradi prenosa plačil v tekoče leto, zaključek financiranja prestavi iz predhodnega v tekoče leto, neposredni uporabnik uvrsti v načrt razvojnih programov v 30 dneh po uveljavitvi proračuna.

#### 8. člen

(1) V proračunu občine se zagotavljajo sredstva za proračunsko rezervo, ki deluje kot proračunski sklad.

(2) Proračunska rezerva se v letu 2015 oblikuje v višini 50.000,00 evrov.

(3) Na predlog za finance pristojnega organa občinske uprave odloča o uporabi sredstev proračunske rezerve za namene iz drugega odstavka 49. člena ZJF župan in o tem s pisnimi poročili obvešča mestni svet.

#### 9. člen

V skladu z 42. členom ZJF se oblikuje splošna proračunska rezervacija v višini 515.000,00 evrov. O uporabi sredstev splošne proračunske rezervacije odloča župan.

### 4. POSEBNOSTI UPRAVLJANJA IN PRODAJE STVARNEGA IN FINANČNEGA PREMOŽENJA

#### 10. člen

Župan lahko v letu 2015 odpiše dolgove, ki jih imajo dolžniki do občine, in sicer največ do skupne višine 10.000,00 evrov, v primeru, če bi bili stroški postopka izterjave v nesorazmerju z višino terjatve ali če se zaradi nevnovčljivosti premoženja dolžnika ugotovi, da terjatve ni mogoče izterjati.

### 5. OBSEG ZADOLŽEVANJA IN POROŠTEV OBČINE IN JAVNEGA SEKTORJA

#### 11. člen

(1) Za kritje presežkov odhodkov nad prihodki v bilanci prihodkov in odhodkov, presežkov izdatkov nad prejemki v računu finančnih terjatev in naložb ter odplačila dolgov v računu financiranja se občina za proračun leta 2015 lahko zadolži do višine 700.000,00 evrov.

(2) Mestna občina Celje v letu 2015 ne bo izdajala poroštev.

### 6. PREHODNA IN KONČNA DOLOČBA

#### 12. člen

V obdobju začasnega financiranja Mestne občine Celje v letu 2016, če bo začasno financiranje potrebno, se uporablja ta odlok in sklep o določitvi začasnega financiranja.

#### 13. člen

Ta odlok začne veljati naslednji dan po objavi v Uradnem listu Republike Slovenije.

Št. 410-3/2015

Celje, dne 24. marca 2015

Župan  
Mestne občine Celje  
Bojan Šrot l.r.

## CERKNICA

### 802. Odlok o proračunu Občine Cerknica za leto 2015

Na podlagi 29. člena Zakona o lokalni samoupravi (Uradni list RS, št. 94/07 – UPB, 76/08, 79/09, 51/10 in 40/12 – ZUJF), Zakona o javnih financah (Uradni list RS, št. 11/11 – UPB, 14/13 – popr. in 101/13) ter 107. člena Statuta Občine Cerknica (Uradni list RS, št. 58/10) je Občinski svet Občine Cerknica na 4. redni seji dne 19. 3. 2015 sprejel

## ODLOK

### o proračunu Občine Cerknica za leto 2015

#### 1. člen

S tem odlokom Občina Cerknica za leto 2015 določa proračun, postopke izvrševanja proračuna ter obseg zadolževanja in poroštev občine in javnega sektorja na ravni občine (v nadaljnjem besedilu: proračun).

#### 2. člen

S proračunom se zagotavljajo sredstva za financiranje nalog, ki jih v skladu z ustavo in zakonom izvaja Občina Cerknica. V splošnem delu proračuna so prejemki in izdatki proračuna Občine Cerknica izkazani v bilanci prihodkov in odhodkov, v računu finančnih terjatev in naložb ter v računu financiranja.

A.	BILANCA PRIHODKOV IN ODHODKOV	PRORAČUN
	Skupina/Podskupina kontov	2015
I.	SKUPAJ PRIHODKI (70+71+72+73+74)	11.667.236
	TEKOČI PRIHODKI (70+71)	9.308.919
70	DAVČNI PRIHODKI	8.064.145
	700 Davki na dohodek in dobiček	6.750.145
	703 Davki na premoženje	1.114.000
	704 Domači davki na blago in storitve	200.000
	706 Drugi davki	0
71	NEDAVČNI PRIHODKI	1.244.774
	710 Udeležba na dobičku in dohodki od premoženja	832.800
	711 Takse in pristojbine	4.400
	712 Globe in druge denarne kazni	46.500
	713 Prihodki od prodaje blaga in storitev	0
	714 Drugi nedavčni prihodki	361.074
72	KAPITALSKI PRIHODKI	575.772
	720 Prihodki od prodaje osnovnih sredstev	377.246
	721 Prihodki od prodaje zalog	5.000
	722 Prihodki od prodaje zemljišč in neopredmetenih dolgoročnih sredstev	193.526
73	PREJETE DONACIJE	0
	730 Prejete donacije iz domačih virov	0
	731 Prejete donacije iz tujine	0

74	TRANSFERNI PRIHODKI	1.782.545
	740 Transferni prihodka iz drugih javnofinančnih institucij	687.446
	741 Prejeta sredstva iz državnega proračuna iz sredstev proračuna EU	1.094.799
II.	SKUPAJ ODHODKI (40+41+42+43)	11.218.640
40	TEKOČI ODHODKI	2.953.356
	400 Plače in drugi izdatki zaposlenim	512.068
	401 Prispevki delodajalcev za socialno varnost	87.870
	402 Izdatki za blago in storitve	1.939.418
	403 Plačila domačih obresti	130.000
	409 Rezerve	284.000
41	TEKOČI TRANSFERI	3.973.731
	410 Subvencije	49.300
	411 Transferi posameznikom in gospodinjstvom	1.446.600
	412 Transferi neprofitnim organizacijam in ustanovam	484.186
	413 Drugi tekoči domači transferi	1.993.645
	414 Tekoči transferi v tujino	0
42	INVESTICIJSKI ODHODKI	4.105.052
	420 Nakup in gradnja osnovnih sredstev	4.105.052
43	INVESTICIJSKI TRANSFERI	186.500
	431 Investicijski transferi pravnim in fizičnim osebam	132.000
	432 Investicijski transferi proračunskim uporabnikom	54.500
III.	PRORAČUNSKI PRIMANJKLJAJ (I.-II.)	448.596
B.	RAČUN FINANČNIH TERJATEV IN NALOŽB	0
IV.	PREJETA VRAČILA DANIH POSOJIL IN PRODAJA DELEŽEV	0
75	PREJETA VRAČILA DANIH POSOJIL	0
	750 Prejeta vračila danih posojil	0
	751 Prodaja kapitalskih deležev	0
	752 Kupnine iz naslova privatizacije	0
V.	DANA POSOJILA IN POVEČANJE KAPITALSKIH DELEŽEV	0
44	DANA POSOJILA IN POV. KAPITALSKIH DELEŽEV	0
	440 Dana posojila	0
	441 Povečanje kapitalskih deležev in naložb	0
	442 Poraba sredstev kupnin iz naslova privatizacije	0
VI.	PREJETA MINUS DANA POSOJILA IN KAP. DELEŽEV	0
C.	RAČUN FINANCIRANJA	
VII.	ZADOLŽEVANJE (500)	0
50	ZADOLŽEVANJE	0
	500 Domače zadolževanje	0
VIII.	ODPLAČILA DOLGA (550)	583.700
55	ODPLAČILA DOLGA	583.700
	550 Odplačila domačega dolga	583.700
IX.	POVEČANJE (ZMANJŠANJE) SREDSTEV NA RAČUNIH	-135.104
X.	NETO ZADOLŽEVANJE	-583.700
XI.	NETO FINANCIRANJE	-448.596
	9009 SPLOŠNI SKLAD ZA DRUGO	135.104

Posebni del proračuna sestavljajo finančni načrti neposrednih uporabnikov, ki so razdeljeni na naslednje programske dele:

- področja proračunske porabe
- glavne programe in podprograme
- prepisane s programsko klasifikacijo izdatkov občinskih proračunov.

Podprogram je razdeljen na proračunske postavke, te pa na podkote, določene s predpisanim enotnim kontnim načrtom.

Stanje denarnih sredstev na računu proračuna na koncu preteklega leta je sestavni del proračuna za tekoče leto.

Posebni del proračuna do ravni proračunskih postavk – podskupin kontov in načrt razvojnih programov sta prilogi k temu odloku in se objavita na spletni strani Občine Cerknica.

### 3. člen

Proračun se izvršuje na ravni proračunske postavke – konta.

Sredstva proračuna se uporabljajo le za namene, ki so določeni s proračunom. V imenu občine se prevzemajo obveznosti v okviru sredstev, ki so v proračunu predvidena za posamezne namene.

Sredstva proračuna iz tekočih transferjev se neposrednim in posrednim proračunskim uporabnikom med letom praviloma dodeljuje mesečno na podlagi zahtevkov, katerim je priložena zahtevana dokumentacija, sredstva iz naslova investicijskih transferjev pa na podlagi zahtevkov, katerim je priložena finančna dokumentacija o izvršenih investicijah. Pri tem se upošteva zapadlost uporabnikovih obveznosti in likvidnostno stanje proračuna.

Proračunski uporabniki so dolžni pri porabi proračunskih sredstev za nabavo blaga, oddajo gradenj in naročanje storitev upoštevati določila Zakona o javnih naročilih in Uredbe o enotni metodologiji za izdelavo programov za javna naročila investicijskega značaja.

Vsak izdatek iz proračuna mora imeti za podlago verodostojno knjigovodsko listino, s katero se izkazuje obveznost za plačilo. Pred izplačilom iz proračuna morajo vsako izplačilo preveriti in pisno potrditi skrbniki proračunskih postavk.

Namenski prihodka proračuna so, poleg prihodkov, določenih v 43. členu ZJF, tudi naslednji prihodka:

- prihodka požarne takse po 59. členu Zakona o varstvu pred požarom (Uradni list RS, št. 71/93 in 87/01), ki se uporabljajo za namen, določen s tem zakonom,
- izvorni del prihodka iz nadomestila stavbnega zemljišča,
- prihodka od koncesijskih dajatev od iger na srečo,
- prihodka od komunalnih prispevkov za urejanje stavbnih zemljišč,
- prihodka od pristojbin za vzdrževanje gozdnih cest,
- prihodka od taks za obremenjevanje voda,
- prihodka od drugih ekoloških taks,
- drugi prihodka, če je tako določeno z zakonom.

Če so namenski prejemki vplačani v proračun v nižjem obsegu, kot so izkazani v proračunu, lahko proračunski uporabnik prevzema in plačuje obveznosti samo v višini dejansko vplačanih oziroma razpoložljivih sredstev.

### 4. člen

Osnova za prerazporejanje pravic porabe je zadnji sprejeti proračun, sprememba proračuna ali rebalans proračuna. O prerazporeditvah pravic porabe občinskega finančnega načrta med proračunskimi uporabniki in področji proračunske porabe ter med glavnimi programi odloča župan, če nastanejo utemeljeni razlogi; če je na določenih postavkah manjša realizacija, na drugih pa potreba po dodatnih sredstvih ali če to narekuje dinamika izvajanja investicij. Župan odloča o prerazporeditvi pravic tudi v načrtu razvojnih programov.

Med izvrševanjem proračuna Občine Cerknica, finančna služba lahko odpre nov konto ali poveča obseg sredstev na kontu za izdatke oziroma odpre novo proračunsko postavko v skladu s programsko klasifikacijo, če pri planiranju proračuna ni bilo mogoče predvideti prejemnika proračunskih sredstev ali načina izvedbe projekta.

Župan s polletnim poročilom o izvrševanju proračuna obvesti občinski svet, razen če se v navedenem obdobju sprejme rebalans proračuna. Z zaključnim računom poroča občinskemu svetu o veljavnem proračunu in njegovi realizaciji.

#### 5. člen

Neposredni uporabnik lahko v tekočem letu za projekte iz načrta razvojnih programov prične s postopkom prevzemanja obveznosti za celotno vrednost projekta, če so zanj načrtovane pravice porabe na postavkah sprejetih proračunov.

#### 6. člen

V proračunu se del predvidenih proračunskih prejemkov vnaprej ne razporedi, ampak zadrži kot splošna proračunska rezervacija, ki se v proračunu izkazuje kot posebna proračunska postavka. Sredstva splošne proračunske rezervacije se uporabljajo za nepredvidene namene, za katere v proračunu niso zagotovljena sredstva ali za namene, za katere se med letom izkaže, da niso bila zagotovljena sredstva v zadostnem obsegu, ker jih pri pripravi proračuna ni bilo mogoče načrtovati.

Sredstva proračunske postavke splošne proračunske rezervacije se določijo v proračunu v obsegu, ki ne sme biti višji od 2% prihodkov iz bilance prihodkov in odhodkov. O uporabi sredstev splošne proračunske rezervacije odloča župan.

Splošna proračunska rezervacija se v skladu z 42. členom ZJF v letu 2015 oblikuje v višini 234.000 €.

Proračunski sklad je račun proračunske rezerve za naravne nesreče, oblikovan po Zakonu o javnih financah. Sredstva iz rezerve za namene naravnih nesreč se uporabljajo za financiranje izdatkov za namene, opredeljene v 49. členu Zakona o javnih financah. V sredstva proračunske rezerve se izloča del skupno doseženih letnih prejemkov proračuna v višini, ki je določena s proračunom, vendar največ do višine 1,5% prejemkov proračuna.

Obvezna proračunska rezerva se v skladu z 49. členom ZJF v letu 2015 oblikuje v višini 50.000,00 €.

#### 7. člen

V skladu s tretjim odstavkom 77. člena Zakona o javnih financah, lahko župan dolžniku odpiše ali delno odpiše plačilo dolga v višini največ 2.000 €.

O pridobitvi in odtujitvi premočnega premoženja ter pridobitvi nepremičnega premoženja, ki ni planirano v proračunu odloča župan do višine 3.000 €.

#### 8. člen

Če se med proračunskim letom povečajo izdatki ali zmanjšajo prejemki proračuna, lahko župan, skladno s 40. členom Zakona o javnih financah, največ 45 dni zadrži izvrševanje posameznih izdatkov. Sredstva proračuna se prednostno zagotavljajo za namene, ki so določeni z zakoni oziroma občinskimi odloki in še omogočajo minimalni obseg delovanja uporabnikov.

#### 9. člen

Če se zaradi neenakomernega pritekanja prihodkov izvrševanje proračuna ne more uravnovesiti, lahko župan odloči o najetju likvidnostnega posojila, vendar le do višine 5% sprejete proračuna. Ta omejitev ne velja za zadolžitve občine za sredstva sofinanciranja investicij iz proračuna Evropske unije – zanje se občina lahko likvidnostno zadolži največ do višine odobrenih sredstev.

Občina lahko s črpanjem posojil pridobiva sredstva, potrebna za vračilo občinskega dolga pred njegovo dospelostjo,

če se s tem zmanjšajo stroški občinskega dolga ali izboljša struktura dolga na način, da se zniža izpostavljenost makroekonomskim in tržnim tveganjem.

Župan je pooblaščen, da odloča o začasni vezavi tekočih likvidnostnih proračunskih sredstev.

#### 10. člen

Posredni proračunski uporabniki občinskega proračuna, javni gospodarski zavodi in javna podjetja, katerih ustanoviteljica je občina ter druge pravne osebe, v katerih ima občina neposredno ali posredno prevladujoč vpliv, se lahko zadolžijo in izdajajo poročila s soglasjem občine pod pogoji, ki jih določi občinski svet in če imajo te pravne osebe zagotovljena sredstva za servisiranje dolga iz neproračunskih virov. Izdana soglasja se ne štejejo v največji obseg možnega zadolževanja občine.

#### 11. člen

V obdobju začasnega financiranja Občine Cerknica v letu 2016, če bo začasno financiranje potrebno, se uporablja ta odlok in sklep o določitvi začasnega financiranja.

#### 12. člen

Ta odlok začne veljati naslednji dan po objavi v Uradnem listu Republike Slovenije.

Št. 410-0005/2015

Cerknica, dne 19. marca 2015

Župan  
Občine Cerknica  
**Marko Rupar** l.r.

## DOBREPOLJE

### 803. Sklep o razrešitvi in imenovanju namestnika predsednika Občinske volilne komisije Občine Dobrepolje

Na podlagi 35. in 38. člena Zakona o lokalnih volitvah (Uradni list RS, št. 94/07 – UPB3, 45/08, 83/12) ter 14. člena Statuta Občine Dobrepolje (Uradni list RS, št. 28/08) je Občinski svet Občine Dobrepolje na 3. redni seji dne 3. 3. 2015 sprejel

## S K L E P

### o razrešitvi in imenovanju namestnika predsednika Občinske volilne komisije Občine Dobrepolje

#### 1.

Kot namestnika predsednika Občinske volilne komisije Občine Dobrepolje se razreši Peter Žnidaršič, Kompolje 5, 1312 Videm - Dobrepolje.

#### 2.

Kot novega namestnika predsednika Občinske volilne komisije Občine Dobrepolje, se imenuje Katja Polzelnik, Predstruge 85, 1312 Videm - Dobrepolje.

#### 3.

Mandatna doba novoimenovanega namestnika predsednika Občinske volilne komisije Občine Dobrepolje se izteče skupaj z iztekom mandata vseh članov in namestnikov Občinske volilne komisije Občine Dobrepolje, imenovanih s Sklepom o imenovanju Občinske volilne komisije Občine Dobrepolje (Uradni list RS, št. 49/14 in 66/14 – popr.).



## 4.

Ta sklep začne veljati naslednji dan po objavi v Uradnem listu Republike Slovenije.

Št. 040-0001/2014-6

Dobrepolje, dne 3. marca 2015

Župan  
Občine Dobrepolje  
Janez Pavlin l.r.

## DOL PRI LJUBLJANI

### 804. Spremembe in dopolnitve Poslovnika Občinskega sveta Občine Dol pri Ljubljani

Na podlagi 15. člena Statuta Občine Dol pri Ljubljani (Uradni list RS, št. 48/10, 50/14 in 15/15) je Občinski svet Občine Dol pri Ljubljani na 3. seji dne 16. 2. 2015 sprejel

## SPREMEMBE IN DOPOLNITVE POSLOVNIKA

### Občinskega sveta Občine Dol pri Ljubljani

#### 1. člen

V Poslovniku Občinskega sveta Občine Dol pri Ljubljani (Uradni list RS, št. 21/12) se v celotnem besedilu:

- termin »tajnik občine« v vseh sklonih spremeni v termin »direktor občinske uprave« v ustreznem sklonu ter
- termin »mandatna komisija« v vseh sklonih spremeni v termin »komisija za potrditev mandatov« v ustreznem sklonu.

#### 2. člen

V 7. členu se za drugim odstavkom doda nov tretji odstavek ki glasi:

»Če seja ni sklicana v navedenem roku, jo najkasneje v osmih dneh po preteku roka iz prejšnjega odstavka tega člena, skliče predsednik občinske volilne komisije.«

Dosedanji tretji odstavek postane četrti odstavek.

#### 3. člen

V 9. členu se:

– v drugem odstavku za besedo »najstarejši«, doda besedo »prisotni«.

– četrti odstavek spremeni, tako da po novem glasi:

»Komisija za potrditev mandatov članov občinskega sveta in ugotovitev izvolitve župana na podlagi poročila volilne komisije in potrdila o izvolitvi župana predlaga občinskemu svetu tudi odločitve o morebitnih pritožbah drugih kandidatov za župana ali predstavnikov kandidaturo.«

#### 4. člen

V 20. členu se spremeni drugi odstavek, tako da po novem glasi:

»Vabilo za sejo sveta se pošlje županu, predsedniku nadzornega odbora občine in direktorju občinske uprave.«

#### 5. člen

V 21. členu se:

– v prvem odstavku črta besedilo »ali na zahtevo četrtine (to je petih) članov sveta«

– prvi stavek tretjega odstavka se spremeni tako, da po novem glasi: »Izredno sejo sveta lahko skliče župan na lastno pobudo, na predlog delovnega telesa ali na zahtevo ene četrtine članov sveta.«

– drugi in tretji odstavek se zamenjata, tako da tretji odstavek postane drugi in drugi odstavek postane tretji.

#### 6. člen

V 22. členu se v prvem odstavku doda nov četrti stavek, ki glasi: »Vabilo za dopisno sejo sveta z gradivom mora biti vročeno članom sveta najkasneje tri dni pred dnevom, določenim za sejo.«

#### 7. člen

V 24. členu se:

– v četrti alineji četrtega odstavka črta besedilo: »in delovnih teles sveta«,

– v osmem odstavku črta besedilo: »če gradiva ni obravnavalo pristojno delovno telo, razen v primerih, ko delovno telo še ni bilo ustanovljeno«.

#### 8. člen

V 26. členu se:

– v drugem odstavku beseda »ter« nadomesti z vejico, pika zamenja z vejico in stavek nadaljuje z besedilom: »s spremljanjem sej preko elektronskih in drugih medijev.«,

– v drugem odstavku črtata prvi in tretji stavek.

#### 9. člen

V 31. členu se doda tretji odstavek ki glasi:

»Spremembo vrstnega reda obravnave je potrebno obravnavati.«

#### 10. člen

V 32. členu se:

– v drugem odstavku črta drugi stavek,

– doda nov osmi odstavek, ki glasi:

»Ko predsedujoči konča razpravo, se ta ne sme ponovno odpreti.«.

#### 11. člen

V 34. členu se doda nov drugi odstavek, ki glasi:

»Član sveta mora navesti člen poslovnika, ki naj bi bil kršen.«.

Dosedanji drugi in tretji odstavek postaneta tretji in četrti odstavek.

#### 12. člen

V 35. členu se v četrtem odstavku črta besedilo: », če so potrebna posvetovanja v delovnem telesu.«.

#### 13. člen

V 45. členu se doda nov tretji odstavek, ki glasi:

»V primeru, da se odloča o zadevah, kjer bi lahko član sveta bil pristranski:

– zaradi njegove udeležnosti,

– sorodstvenih razmerij (zakonec ali izvenzakonski partner, njegov prednik ali potomec, brat, sestra ali oseba, s katero je v isti stopnji v svaštvu, njegov posvojitelj ali posvojenec ali njun potomec, zakonec ali izvenzakonski partner, ali njegov rejnik, rejnec, ali oseba v njegov skrbništvu),

– če se zadeva nanaša na podjetje, zavod ali drugo organizacijo, v kateri ima svoj kapitalski delež, ki presega 20 % celotne vrednosti podjetja, zavoda ali druge organizacije, ali če

– obstajajo drugi tehtni razlogi, ki vzbujajo dvom o njegovi nepristranskosti,

in se iz glasovanja ne izloči sam, lahko na predlog župana ali člana sveta, svet glasuje o njegovi izločitvi.

Postopek izločitve se opravi pri odločanju o točki dnevnega reda, na katero se odločitev nanaša.«

#### 14. člen

V 46. členu se:

– v drugem odstavku črta zadnji stavek,

– črtajo tretji, četrti in peti odstavek.

#### 15. člen

V 47. členu se:

– v prvem odstavku črta besedilo: »z dvigom kartonov, z uporabo glasovalne naprave ali«,

- črta drugi odstavek,
- spremeni tretji odstavek tako, da po novem glasi:

»Člane se pozove k poimenskemu glasovanju po abecednem redu prve črke njihovih priimkov. Član glasuje tako, da glasno izjavi »ZA«, »PROTI« ali »VZDRŽAN«. O poimenskem glasovanju se piše zapisnik tako, da se pri vsakem članu sveta zapiše, kako je glasoval, ali pa se zabeleži njegova odsotnost. Vsak član lahko svoj glas za zapisnik obrazloži na način, da svojo kratko obrazložitev, ki obsega do dva stavka, glasno narekuje.«

- doda nov četrti odstavek, ki glasi:

»Predsedujoči po vsakem opravljenem glasovanju ugotovi in objavi izid glasovanja.«

#### 16. člen

V 51. členu se:

– osma alineja drugega odstavka spremeni tako, da po novem glasi:

»– o opredelitvi do obravnavanega sklepa posameznega člana sveta in morebitna kratka obrazložitev glasu,«

– v deveti alineji črta besedilo: »ter o stališčih statutarno pravne komisije.«.

#### 17. člen

V 53. členu se v četrtem odstavku črta besedilo: »izpis sprejetih sklepov pa lahko tudi v občinskem glasilu.«, za besedo »občina« vejica spremeni v piko in doda nov stavek, ki glasi: »V občinskem glasilu se lahko objavi poročilo o sprejetih sklepih.«

#### 18. člen

V 58. členu se:

- v prvem odstavku črta drugi stavek,
- črta drugi odstavek.

#### 19. člen

Črtajo se 59., 60., 61., 62. in 63. člen.

#### 20. člen

V 65. členu se v prvem odstavku črta drugi stavek.

#### 21. člen

V 67. členu se črta drugi odstavek.

#### 22. člen

V 82. členu se v prvem odstavku doda šesta alineja, ki glasi:

»– zaključni račun.«

#### 23. člen

V 84. členu se črta tretji odstavek.

#### 24. člen

V 86. členu se črtata prvi in tretji odstavek.

#### 25. člen

V 88. členu se:

– v prvem odstavku doda nov stavek, ki glasi: »Pisna obrazložitev zavrnjenih pripomb in predlogov je sestavni del gradiva.«

– v drugem odstavku se doda nov stavek, ki glasi: »Župan lahko vloži amandmaje do konca razprave na seji sveta.«

– doda se četrti odstavek, ki glasi: »O amandmajih, ki niso vloženi v skladu s 87. členom se ne glasuje.«.

#### 26. člen

89. člen se spremeni tako, da po novem glasi:

»Ko je končano glasovanje o amandmajih, predsedujoči ugotovi, kateri amandmaji so sprejeti ter ali je proračun medsebojno usklajen po delih ter glede prihodkov, odhodkov in je z njim zagotovljeno financiranje nalog občine, v skladu

z zakonom in sprejetimi obveznostmi. Hkrati ugotovi, kateri amandmaji so sprejeti k odloku o proračunu občine.

Če je proračun usklajen, svet glasuje o njem v celoti. S sklepom s katerim sprejme občinski svet proračun, sprejme tudi odlok o proračunu občine.

Če proračun ni usklajen, predsedujoči prekine sejo in zahteva, da župan pripravi amandma za uskladitev proračuna. Ko je predlog uskladitve proračuna pripravljen, ga župan obrazloži. O predlogu uskladitve ni razprave.

Svet glasuje najprej o predlogu uskladitve. Če je predlog uskladitve sprejet, glasuje svet o proračunu v celoti. S sklepom, s katerim sprejme občinski svet proračun, sprejme tudi odlok o proračunu občine.

Če predlog uskladitve ni sprejet, proračun občine ni sprejet.

Če proračun ni sprejet, določi svet rok, v katerem mora župan predložiti nov predlog proračuna.

O novem predlogu proračuna svet razpravlja in odloča po določbah tega poslovnika, ki veljajo za hitri postopek za sprejem odloka.«

#### 27. člen

Spremeni se 91. člen tako, da po novem glasi:

»Župan lahko med letom predlaga spremembo ali rebalans občine.

Rebalans proračuna sprejema svet po skrajšanem postopku.

Sprememba proračuna se sprejme po enakem postopku kot rebalans proračuna.«

#### 28. člen

V 93. členu se:

- črta tretji odstavek.

– v četrtem odstavku, ki postane tretji odstavek se črta besedilo: »in se objavi v Uradnem listu Republike Slovenije.«

– doda se nov četrti odstavek, ki glasi: »Vlaganje amandmajev na predlog obvezne razlage ni dovoljeno. Obvezna razlaga se objavi.«

#### 29. člen

V 104. členu se v tretjem odstavku črta besedilo: »tudi če niso občinski funkcionarji.« in doda stavek: »Izjava o odstopu mora biti v pisni obliki.«

#### 30. člen

V 109. členu se:

- v prvem odstavku črta drugi stavek,
- črtata se drugi in tretji odstavek.

#### 31. člen

Te spremembe in dopolnitve poslovnika začnejo veljati petnajsti dan po objavi v Uradnem listu Republike Slovenije.

Št. 0324-0001/2011-84

Dol pri Ljubljani, dne 18. februarja 2015

Župan  
Občine Dol pri Ljubljani  
**mag. Janez Tekavc** l.r.

## GRAD

### 805. Odlok o zaključnem računu proračuna Občine Grad za leto 2014

Na podlagi 98. člena Zakona o javnih financah (Uradni list RS, št. 11/11 – UPB-4, 14/13 – popr., 101/13) in 16. ter 93. člena Statuta Občine Grad (Uradni list RS, št. 56/99, 12/00, 24/01 in 2/06) je Občinski svet Občine Grad na 5. redni seji dne 19. 3. 2015 sprejel

**O D L O K**  
**o zaključnem računu proračuna Občine Grad**  
**za leto 2014**

## 1. člen

S tem odlokom se sprejme zaključni račun proračuna Občine Grad za leto 2014, ki zajema bilanco prihodkov in odhodkov, račun finančnih terjatev in naložb ter račun financiranja.

## 2. člen

Zaključni račun proračuna Občine Grad je realiziran v naslednjih zneskih:

A.	BILANCA PRIHODKOV IN ODHODKOV	v eurih
	Skupina/Podskupina kontov/ Konto/Podkonto	Realizacija leta 2014
I.	SKUPAJ PRIHODKI (70+71+72+74)	30.190.067,90
	TEKOČI PRIHODKI (70+71)	1.849.948,20
70	DAVČNI PRIHODKI	1.681.042,57
	700 Davki na dohodek in dobiček	1.557.457,00
	703 Davki na premoženje	84.768,93
	704 Domači davki na blago in storitve	38.816,64
71	NEDAVČNI PRIHODKI	168.905,63
	710 Udeležba na dobičku in dohodki od premoženja	49.220,90
	711 Takse in pristojbine	2.083,84
	712 Globe in druge denarne kazni	1.013,40
	713 Prihodki od prodaje blaga in storitev	9.415,65
	714 Drugi nedavčni prihodki	107.171,84
72	KAPITALSKI PRIHODKI	0,00
	720 Prihodki od prodaje osnovnih sredstev	0,00
	722 Prihodki od prodaje zemljišč in neopredmetenih dolgoročnih sredstev	0,00
74	TRANSFERNI PRIHODKI	28.340.119,70
	740 Transferni prihodki iz drugih javnofinančnih institucij	8.492.903,14
	741 Prejeta sredstva iz državnega proračuna iz sredstev proračuna Evropske unije	19.847.216,56
II.	SKUPAJ ODHODKI (40+41+42+43+45)	30.492.855,72
40	TEKOČI ODHODKI	1.471.785,96
	400 Plače in drugi izdatki zaposlenim	294.470,23
	401 Prispevki delodajalcev za socialno varnost	46.838,19
	402 Izdatki za blago in storitve	1.085.247,20
	403 Plačila domačih obresti	45.230,34
	409 Rezerve	0,00
41	TEKOČI TRANSFERI	634.253,96
	410 Subvencije	9.016,83
	411 Transferi posameznikom in gospodinjstvom	381.038,86
	412 Transferi neprofitnim organizacijam in ustanovam	73.874,63
	413 Drugi tekoči domači transferi	170.323,64
42	INVESTICIJSKI ODHODKI	28.383.521,78
	420 Nakup in gradnja osnovnih sredstev	28.383.521,78
43	INVESTICIJSKI TRANSFERI	3.294,02
	432 Investicijski transferi proračunskim uporabnikom	3.294,02

III.	PRORAČUNSKI PRESEŽEK (I.-II.) (PRORAČUNSKI PRIMANJKLJAJ)	-302.787,82
B.	RAČUN FINANČNIH TERJATEV IN NALOŽB	
IV.	PREJETA VRAČILA DANIH POSOJIL IN PRODAJA KAPITALSKIH DELEŽEV (750+751+752)	0,00
75	PREJETA VRAČILA DANIH POSOJIL IN PRODAJA KAPITALSKIH DELEŽEV	0,00
	750 Prejeta vračila danih posojil	0,00
V.	DANA POSOJILA IN POVEČANJE KAPITALSKIH DELEŽEV (440+441+442+443)	0,00
44	DANA POSOJILA IN POVEČANJE KAPITALSKIH DELEŽEV	0,00
VI.	PREJETA MINUS DANA POSOJILA IN SPREMEMBE KAPITALSKIH DELEŽEV (IV.-V.)	0,00
C.	RAČUN FINANCIRANJA	
VII.	ZADOLŽEVANJE (500+501)	0,00
50	ZADOLŽEVANJE	0,00
	500 Domače zadolževanje	0,00
VIII.	ODPLAČILA DOLGA (550-551)	93.750,00
55	ODPLAČILA DOLGA	93.750,00
	550 Odplačila domačega dolga	93.750,00
IX.	SPREMEMBA STANJA SREDSTEV NA RAČUNU (I.+IV.+VII.-II.-V.-VIII.)	-396.537,82
X.	NETO ZADOLŽEVANJE (VII.-VIII.)	-93.750,00
XI.	NETO FINANCIRANJE (VI.+X.-IX.)	302.787,82
	STANJE SREDSTEV NA RAČUNIH DNE 31. 12. PRETEKLEGA LETA	
	9009 Splošni sklad za drugo	29.014,76

## 3. člen

Ta odlok začne veljati naslednji dan po objavi v Uradnem listu Republike Slovenije.

Št. 410-992/2015

Grad, dne 19. marca 2015

Županja  
Občine Grad  
**Cvetka Ficko** l.r.

**806. Odlok o proračunu Občine Grad za leto 2015**

Na podlagi 29. člena Zakona o lokalni samoupravi (Uradni list RS, št. 94/07 – UPB2, 76/08, 100/08 – odl. US, 79/09, 51/10, 40/12 – ZUJF), 29. člena Zakona o javnih financah (Uradni list RS, št. 11/11 – UPB4, 14/13 – popr., 101/13) in 16., 96. in 102. člena Statuta Občine Grad (Uradni list RS, št. 56/99, 12/00, 24/01 in 2/06) je Občinski svet Občine Grad na 5. redni seji dne 19. 3. 2015 sprejel

**O D L O K**  
**o proračunu Občine Grad za leto 2015**

## 1. SPLOŠNA DOLOČBA

## 1. člen

(vsebinska odloka)

S tem odlokom se za Občino Grad za leto 2015 določajo proračun, postopki izvrševanja proračuna ter obseg zadolže-

vanja in poroštev občine in javnega sektorja na ravni občine (v nadaljnjem besedilu: proračun).

## 2. VIŠINA SPLOŠNEGA DELA PRORAČUNA IN STRUKTURA POSEBNEGA DELA PRORAČUNA

### 2. člen

(sestava proračuna in višina splošnega dela proračuna)

V splošnem delu proračuna so prikazani prejemki in izdatki po ekonomski klasifikaciji do ravni kontov.

Splošni del proračuna se na ravni podskupin kontov do-  
loča v naslednjih zneskih:

A.	BILANCA PRIHODKOV IN ODHODKOV	v eurih
	Skupina/Podskupina kontov/ Konto/Podkonto	Proračun leta 2015
I.	SKUPAJ PRIHODKI (70+71+72+74)	15.823.577,85
	TEKOČI PRIHODKI (70+71)	2.669.808,03
70	DAVČNI PRIHODKI	1.313.640,41
	700 Davki na dohodek in dobiček	1.189.953,40
	703 Davki na premoženje	84.769,48
	704 Domači davki na blago in storitve	38.917,53
71	NEDAVČNI PRIHODKI	1.356.167,62
	710 Udeležba na dobičku in dohodki od premoženja	50.847,62
	711 Takse in pristojbine	2.220,00
	712 Globe in druge denarne kazni	1.000,00
	713 Prihodki od prodaje blaga in storitev	36.500,00
	714 Drugi nedavčni prihodki	1.265.600,00
72	KAPITALSKI PRIHODKI	8.500,00
	720 Prihodki od prodaje osnovnih sredstev	500,00
	722 Prihodki od prodaje zemljišč in neopredmetenih dolgoročnih sredstev	8.000,00
74	TRANSFERNI PRIHODKI	13.145.269,82
	740 Transferni prihodki iz drugih javnofinančnih institucij	4.890.191,11
	741 Prejeta sredstva iz državnega proračuna iz sredstev proračuna Evropske unije	8.255.078,71
II.	SKUPAJ ODHODKI (40+41+42+43+45)	15.729.827,85
40	TEKOČI ODHODKI	888.683,95
	400 Plače in drugi izdatki zaposlenim	255.592,75
	401 Prispevki delodajalcev za socialno varnost	41.120,34
	402 Izdatki za blago in storitve	552.505,86
	403 Plačila domačih obresti	29.465,00
	409 Rezerve	10.000,00
41	TEKOČI TRANSFERI	729.876,56
	410 Subvencije	17.045,10
	411 Transferi posameznikom in gospodinjstvom	412.378,04
	412 Transferi neprofitnim organizacijam in ustanovam	90.773,89
	413 Drugi tekoči domači transferi	209.679,53
42	INVESTICIJSKI ODHODKI	14.105.948,70
	420 Nakup in gradnja osnovnih sredstev	14.105.948,70
43	INVESTICIJSKI TRANSFERI	5.318,64
	432 Investicijski transferi proračunskim uporabnikom	5.318,64

III.	PRORAČUNSKI PRESEŽEK (I.-II.) (PRORAČUNSKI PRIMANJKLJAJ)	93.750,00
B.	RAČUN FINANČNIH TERJATEV IN NALOŽB	
IV.	PREJETA VRAČILA DANIH POSOJIL IN PRODAJA KAPITALSKIH DELEŽEV (750+751+752)	0,00
75	PREJETA VRAČILA DANIH POSOJIL IN PRODAJA KAPITALSKIH DELEŽEV	0,00
	750 Prejeta vračila danih posojil	0,00
V.	DANA POSOJILA IN POVEČANJE KAPITALSKIH DELEŽEV (440+441+442+443)	0,00
44	DANA POSOJILA IN POVEČANJE KAPITALSKIH DELEŽEV	0,00
VI.	PREJETA MINUS DANA POSOJILA IN SPREMEMBE KAPITALSKIH DELEŽEV (IV.-V.)	0,00
C.	RAČUN FINANCIRANJA	
VII.	ZADOLŽEVANJE (500+501)	300.000,00
50	ZADOLŽEVANJE	300.000,00
	500 Domače zadolževanje	300.000,00
VIII.	ODPLAČILA DOLGA (550-551)	393.750,00
55	ODPLAČILA DOLGA	93.750,00
	550 Odplačila domačega dolga	93.750,00
IX.	SPREMEMBA STANJA SREDSTEV NA RAČUNU (I.+IV.+VII.-II.-V.-VIII.)	0,00
X.	NETO ZADOLŽEVANJE (VII.-VIII.)	-93.750,00
XI.	NETO FINANCIRANJE (VI.+X.-IX.)	-93.750,00
	STANJE SREDSTEV NA RAČUNIH DNE 31. 12. PRETEKLEGA LETA	
	9009 Splošni sklad za drugo	72.854,43

Posebni del proračuna sestavljajo finančni načrti neposrednih uporabnikov, ki so razdeljeni na naslednje programske dele: področja proračunske porabe, glavne programe in podprograme, predpisane s programsko klasifikacijo izdatkov občinskih proračunov. Podprogram je razdeljen na proračunske postavke, te pa na podskupine kontov in konte, določene s predpisanim kontnim načrtom.

Posebni del proračuna do ravni proračunskih postavk – kontov in načrt razvojnih programov sta priložila k temu odloku in se objavita na spletni strani Občine Grad.

Načrt razvojnih programov sestavljajo projekti.

## 3. POSTOPKI IZVRŠEVANJA PRORAČUNA

### 3. člen

(izvrševanje proračuna)

Proračun se izvršuje na ravni proračunske postavke – konta.

### 4. člen

(namenski prihodki in odhodki proračuna)

Namenski prihodki proračuna so poleg prihodkov, določenih v prvem stavku prvega odstavka 43. člena ZJF, tudi naslednji prihodki:

1. sofinanciranja občanov za investicije v komunalno infrastrukturo, ki se uporabijo skladno z namenom določenim v pogodbah o sofinanciranju.

Namenska sredstva, ki niso bila porabljena v tekočem letu, se prenesejo v naslednje leto za isti namen.

## 5. člen

(prerazporejanje pravic porabe)

Osnova za prerazporejanje pravic porabe je zadnji sprejeti proračun, spremembe proračuna ali rebalans proračuna.

O prerazporeditvah pravic porabe v posebnem delu proračuna (finančnem načrtu neposrednega uporabnika) med glavnimi programi v okviru področja proračunske porabe odloča na predlog neposrednega uporabnika predstojnik neposrednega uporabnika župan.

Župan s poročilom o izvrševanju proračuna v mesecu avgustu in konec leta z zaključnim računom poroča občinskemu svetu o veljavnem proračunu za leto 2015 in njegovi realizaciji.

## 6. člen

(največji dovoljeni obseg prevzetih obveznosti v breme proračunov prihodnjih let)

Neposredni uporabnik lahko v tekočem letu razpiše javno naročilo za celotno vrednost projekta, ki je vključen v načrt razvojnih programov, če so zanj načrtovane pravice porabe na proračunskih postavkah v sprejetem proračunu.

Skupni obseg prevzetih obveznosti neposrednega uporabnika, ki bodo zapadle v plačilo v prihodnjih letih za investicijske odhodke in investicijske transfere ne sme presežati 50 % pravic porabe v sprejetem finančnem načrtu neposrednega uporabnika, od tega:

1. v letu 2015 25 % navedenih pravic porabe in

2. v ostalih prihodnjih letih 25 % navedenih pravic porabe.

Skupni obseg prevzetih obveznosti neposrednega uporabnika, ki bodo zapadle v plačilo v prihodnjih letih za blago in storitve in za tekoče transfere, ne sme presežati 25 % pravic porabe v sprejetem finančnem načrtu neposrednega uporabnika.

Omejitev iz prvega in drugega odstavka tega člena ne veljajo za prevzemanje obveznosti z najemnimi pogodbami, razen če na podlagi teh pogodb lastninska pravica preide oziroma lahko preide iz najemodajalca na najemnika, in prevzemanje obveznosti za dobavo elektrike, telefona, vode, komunalnih storitev in drugih storitev, potrebnih za operativno delovanje neposrednih uporabnikov.

Prevzete obveznosti iz drugega in tretjega odstavka tega člena se načrtujejo v finančnem načrtu neposrednega uporabnika in načrtu razvojnih programov.

## 7. člen

(spreminjanje načrta razvojnih programov)

Predstojnik neposrednega uporabnika, župan, lahko spreminja vrednost projektov v načrtu razvojnih programov. Projekte, katerih vrednost se spremeni za več kot 20 % mora predhodno potrditi občinski svet.

Projekti, za katere se zaradi prenosa plačil v tekoče leto, zaključek financiranja prestavi iz predhodnega v tekoče leto, se uvrstijo v načrt razvojnih programov po uveljavitvi proračuna.

Novi projekti se uvrstijo v načrt razvojnih programov na podlagi odločitve občinskega sveta.

## 8. člen

(proračunski skladi)

Proračunski skladi so:

1. proračun proračunske rezerve, oblikovane po ZJF.

Proračunska rezerva se v letu 2015 oblikuje v višini 5.000 eurov.

Na predlog za finance pristojnega organa občinske uprave odloča o uporabi sredstev proračunske rezerve za namene iz drugega odstavka 49. člena ZJF do višine 5.000 eurov župan in o tem s pisnimi poročili obvešča občinski svet.

## 4. POSEBNOSTI UPRAVLJANJA IN PRODAJE STVARNEGA IN FINANČNEGA PREMOŽENJA DRŽAVE

## 9. člen

(odpis dolgov)

Če so izpolnjeni pogoji iz tretjega odstavka 77. člena ZJF, lahko župan v letu 2015 odpiše dolgove, ki jih imajo dolžniki do občine, in sicer največ do skupne višine 100 eurov.

## 5. OBSEG ZADOLŽEVANJA IN POROŠTEV OBČINE IN JAVNEGA SEKTORJA

## 10. člen

(obseg zadolževanja občine in izdanih poroštev občine)

Zaradi kritja presežkov odhodkov nad prihodki v bilanci prihodkov in odhodkov, presežkov izdatkov nad prejemki v računu finančnih terjatev in naložb ter odplačila dolgov v računu financiranja se občina za proračun leta 2015 lahko zadolži do višine 300.000 eurov.

Občina za izpolnitev obveznosti javnih zavodov, javnih agencij ter javnih podjetij, katerih ustanoviteljica je, v letu 2015 ne bo izdajala poroštev.

## 11. člen

(obseg zadolževanja in izdanih poroštev posrednih uporabnikov občinskega proračuna, in javnih podjetij, katerih ustanoviteljica je občina ter pravnih oseb, v katerih ima občina neposredno ali posredno prevladujoč vpliv na upravljanje)

Posredni uporabniki občinskega proračuna, javna podjetja, katerih ustanoviteljica je občina ter druge pravne osebe, v katerih ima občina neposredno ali posredno prevladujoč vpliv, se v letu 2015 ne smejo zadolžiti.

Posredni uporabniki občinskega proračuna, javna podjetja, katerih ustanoviteljica je občina ter druge pravne osebe, v katerih ima občina neposredno ali posredno prevladujoč vpliv, v letu 2015 ne smejo izdajati poroštev.

## 12. člen

(obseg zadolževanja občine za upravljanje z dolgom občinskega proračuna)

Za potrebe upravljanja občinskega dolga se občina lahko zadolži do višine 300.000,00 eurov.

## 6. PREHODNE IN KONČNE DOLOČBE

## 13. člen

(začasno financiranje v letu 2016)

V obdobju začasnega financiranja Občine Grad v letu 2016, če bo začasno financiranje potrebno, se uporablja ta odlok in sklep o določitvi začasnega financiranja.

## 14. člen

(uveljavitev odloka)

Ta odlok začne veljati naslednji dan po objavi v Uradnem listu Republike Slovenije.

Št. 410-991/2015

Grad, dne 19. marca 2015

Županja  
Občine Grad  
**Cvetka Ficko** i.r.

**807. Soglasje k oblikovanju cene storitve Pomoči na domu**

Na podlagi 99. in 101. člena Zakona o socialnem varstvu (Uradni list RS, št. 3/07 – UPB2), 38. člena Pravilnika o metodologiji za oblikovanje cen socialno varstvenih storitev (Uradni list RS, št. 87/06, 127/06, 8/07, 51/08, 5/09, 6/12) ter 16. člena Statuta Občine Grad (Uradni list RS, št. 56/99, 12/00, 24/01 in 2/06) je Občinski svet Občine Grad na 5. redni seji dne 19. 3. 2015 sprejel

## S O G L A S J E

## k oblikovanju cene storitve Pomoči na domu

## 1. člen

Občinski svet Občine Grad soglaša, da bo ekonomska cena storitve Pomoč na domu, ki znaša 16,30 EUR, od 1. 1. 2015 do 28. 2. 2015 oblikovana v isti vsebini, kot je bila oblikovana za leto 2014, od 1. 3. 2015 do 29. 2. 2016 pa se oblikuje na sledeči način:

– subvencija iz proračuna občine znaša 9,12 EUR na efektivno uro (zajema stroške vodenja v znesku 1,94 EUR na efektivno uro ter stroške za neposredno socialno oskrbo v znesku 7,18 EUR na efektivno uro),

– cena uporabnika je 4,99 EUR na uro. Razlika v znesku 2,19 EUR pa se krije iz državnega proračuna in programa javnih del.

## 2. člen

Domu starejših Rakičan se bodo sredstva za izvajanje storitve pomoči družini na domu ukazovala mesečno, na podlagi posebej sklenjene pogodbe.

Št. 122-995/2015

Grad, dne 19. marca 2015

Županja  
Občine Grad  
Cvetka Ficko l.r.

## HRPELJE - KOZINA

## 808. Odlok o proračunu Občine Hrpelje - Kozina za leto 2016

Na podlagi 29. člena Zakona o lokalni samoupravi (ZLS-UPB2, Uradni list RS, št. 94/07 – prečiščeno besedilo, 27/08 – odl. US, 76/08, 100/08 – odl. US, 79/09, 14/10 – odl. US, 51/10 in 84/10 – odl. US), 29. člena Zakona o javnih financah (Uradni list RS, št. 79/99, 124/00, 79/01, 30/02, 56/02 – ZJU, 110/02 – ZDT-B, 127/06 – ZJZP, 14/07 – ZSPDPO, 109/08, 49/09, 38/10 – ZUKN in 107/10) in 16. člena Statuta Občine Hrpelje - Kozina (Uradni list RS, št. 29/11 in 76/12) je Občinski svet Občine Hrpelje - Kozina na 5. redni redni seji dne 13. 3. 2015 sprejel

## O D L O K

## o proračunu Občine Hrpelje - Kozina za leto 2016

## 1. SPLOŠNA DOLOČBA

## 1. člen

Odlok o proračunu Občine Hrpelje - Kozina za leto 2016 določa obseg javne porabe Občine Hrpelje - Kozina za leto 2016 in način izvrševanja proračuna, upravljanje s prejemki in izdatki proračuna ter občinskim premoženjem.

2. VIŠINA SPLOŠNEGA DELA PRORAČUNA  
IN STRUKTURA POSEBNEGA DELA PRORAČUNA

## 2. člen

Proračun Občine Hrpelje - Kozina za leto 2016 se določa v višini 6.836.823 EUR.

Splošni del proračuna na ravni podskupin kontov se določa v naslednjih zneskih (v EUR):

A) BILANCA PRIHODKOV IN ODHODKOV		EUR
I.	SKUPAJ PRIHODKI (70+71+72+73+74)	6.486.823
	TEKOČI PRIHODKI (70+71)	4.229.190
70	DAVČNI PRIHODKI	2.930.976
	700 Davki na dohodek in dobiček	2.468.132
	703 Davki na premoženje	354.144
	704 Domači davki na blago in storitve	108.700
71	NEDAVČNI PRIHODKI (710+711+712+713+714)	1.298.214
	710 Udeležba na dobičku in dohodki od premoženja	1.114.214
	711 Takse in pristojbine	7.000
	712 Globe in druge denarne kazni	12.000
	714 Drugi nedavčni prihodki	165.000
72	KAPITALSKI PRIHODKI (720+722)	80.000
	722 Prihodki od prodaje zemljišč in neopredmetenih dolgoročnih sredstev	80.000
74	TRANSFERNI PRIHODKI (740)	2.177.633
	740 Transferni prihodki iz drugih javnofinančnih institucij	781.260
	741 Prejeta sr. iz drž. proračuna iz sredstev pror. Evropske unije	1.396.373
II.	SKUPAJ ODHODKI (40+41+42+43)	6.686.823
40	TEKOČI ODHODKI (400+401+402+403+409)	1.183.367
	400 Plače in drugi izdatki zaposlenim	342.381
	401 Prispevki delodajalcev za socialno varnost	55.450
	402 Izdatki za blago in storitve	696.136
	403 Plačila domačih obresti	6.900
	409 Rezerve	82.500
41	TEKOČI TRANSFERI (410+411+412+413)	1.833.955
	410 Subvencije	70.000
	411 Transferi posameznikom in gospodinjstvom	847.830
	412 Transferi neprofitnim organizacijam in ustanovam	220.630
	413 Drugi tekoči domači transferi	695.495
42	INVESTICIJSKI ODHODKI (420)	3.541.137
	420 Nakup in gradnja osnovnih sredstev	3.541.137
43	INVESTICIJSKI TRANSFERI (431+432)	128.364
	431 Inv. trans. pravnim in fizičnim osebam, ki niso pror. upor.	38.210
	432 Investicijski transferi proračunskim uporabnikom	90.154
III.	PRORAČUNSKI PRESEŽEK (PRORAČUNSKI PRIMANJLJAJ (I.-II.))	-200.000
B) RAČUN FINANČNIH TERJATEV IN NALOŽB		
IV. 75	PREJETA VRAČILA DANIH POSOJIL IN PRODAJA KAPITALSKIH DELEŽEV (750+751)	0
	750 Prejeta vračila danih posojil	0
	751 Prodaja kapitalskih deležev	0
V. 44	DANA POSOJILA IN POVEČANJE KAPITALSKIH DELEŽEV (440+441)	0
	440 Dana posojila	0
	441 Povečanje kapitalskih deležev in naložb	0
VI.	PREJETA MINUS DANA POSOJILA IN SPREMEMBE KAPITALSKIH DELEŽEV (IV.-V.)	0

C) RAČUN FINANCIRANJA		
VII.	ZADOLŽEVANJE PRORAČUNA (500)	292.519
50	ZADOLŽEVANJE	292.519
	500 Domače zadolževanje	292.519
VIII. 55	ODPLAČILO DOLGA (550)	150.000
	550 Odplačilo domačega dolga	150.000
IX.	SPREMEMBA STANJA SREDSTEV NA RAČUNU (I.+IV.+VII.-II.-V.-VIII.)	-57.481
X.	NETO ZADOLŽEVANJE (VII.-VIII.)	142.519
XI.	NETO FINANCIRANJE (VI.+X.-IX.)	200.000
XII.	STANJE SREDSTEV NA RAČUNIH OB KONCU PRETEKLEGA LETA	57.481

Posebni del proračuna sestavljajo finančni načrti neposrednih uporabnikov, ki so razdeljeni na naslednje programske dele: področja proračunske porabe, glavne programe in podprograme, predpisane s programsko klasifikacijo izdatkov občinskih proračunov. Podprogram je razdeljen na proračunske postavke, te pa na konte predpisane s kontnim načrtom.

Sestavni del proračuna je tudi načrt razvojnih programov za obdobje od leta 2016–2019. Posebni del proračuna in načrt razvojnih programov se objavi na spletni strani Občine Hrpelje - Kozina.

Zmanjšanje denarnih sredstev se pokriva v breme prenosa denarnih sredstev iz leta 2015.

V okviru proračuna deluje sklad proračunske rezerve oblikovan po Zakonu o javnih financah.

### III. POSTOPKI IZVRŠEVANJA PRORAČUNA

#### 3. člen

Proračun se izvršuje na ravni proračunske postavke.

Sredstva proračuna se uporabljajo le za namene, ki so določeni s proračunom. V imenu občine se prevzemajo obveznosti le v okviru sredstev, ki so v proračunu predvidena za posamezne namene.

Krajevne skupnosti lahko prevzemajo obveznosti le v okviru planiranih sredstev krajevnih skupnosti. Za prevzemanje obveznosti do višine 1.251,87 EUR ni potrebno soglasje župana, nad tem zneskom je potrebno pred prevzemanjem obveznosti pridobiti soglasje župana.

#### 4. člen

Za posamezno investicijsko nalogo se lahko prevzemajo obveznosti, ki bodo zahtevale plačilo v naslednjem letu, če je že odprta postavka v proračunu tekočega leta in predvidena v načrtu razvojnih programov. Skupaj prevzete obveznosti, ki bodo zahtevale plačilo v naslednjem letu iz naslova investicijskih odhodkov in investicijskih transferov, ne smejo presežati 70 % sredstev skupine odhodkov 42 in 43 v bilanci proračuna.

Skupaj prevzete obveznosti, ki bodo zahtevale plačilo v naslednjih letih iz naslova tekočih odhodkov (izdatkov za blago in storitve) in tekočih transferov ne smejo presežati 50 % sredstev, zagotovljenih v sprejetem letnem proračunu za posamezno nalogo. Omejitve iz naslova prevzemanja tekočih obveznosti se ne nanaša na prevzemanje obveznosti z najemnimi pogodbami in prevzemanju obveznosti za dobavo elektrike, vode, komunalne storitve in drugih storitev, potrebnih za delovanje neposrednih porabnikov.

Omejitve se ne nanašajo tudi na prevzemanje obveznosti, ki se v celoti ali v pretežnem delu financirajo iz namenskih prihodkov in prihodkov donacij.

Za posamezen investicijski projekt, za katerega je občinski svet potrdil investicijski program in se financira preko več let, je možno razpisati javno naročilo in prevzeti obveznosti do višine sredstev določenih v načrtu razvojnih programov.

Obveznosti po prejšnjih postavkah, ki bodo zahtevale plačilo v prihodnjih letih, se prioritarno vključujejo v proračun leta, na katero se nanašajo.

#### 5. člen

Sredstva proračuna se neposrednim in posrednim proračunskim porabnikom med letom praviloma dodeljujejo mesečno v obliki dvanajstine oziroma na podlagi sklenjenih pogodb. Župan lahko določi v utemeljenih primerih tudi drugačno dinamiko nakazil dotacij.

Sredstva za investicijske transfere se nakazujejo na osnovi dokumentacije o že opravljenih investicijah.

Pri tem je potrebno upoštevati zapadlost uporabnikovih obveznosti in likvidnostni položaj proračuna.

V primeru, da zaradi neenakomernega priliva prihodkov pride do likvidnostnih težav, se sredstva prioritarno zagotavljajo za zakonsko določene naloge, ki so opredeljene v posebnem delu proračuna in za minimalni obseg nalog, ki še omogoča delovanje uporabnikov.

#### 6. člen

Razdelitev sredstev proračunskih postavk, namenjenih društvom in zvezam, ki niso posredni ali neposredni proračunski uporabniki in katerih višina ni določena s proračunom, se razdeli na osnovi razpisa.

#### 7. člen

Sredstva proračunske rezerve se izločijo v višini, določeni s proračunom. Sredstva se izločajo mesečno po dvanajstinah. Sredstva rezerve se uporabljajo za odpravo posledic naravnih nesreč, kot so potres, poplava, zemeljski plaz, snežni plaz, visok sneg, močan veter, toča, žled, pozeba, suša, množični pojav nalezljive človeške, živalske ali rastlinske bolezni, druge nesreče, ki jih povzročijo naravne sile in ekološke nesreče.

O uporabi proračunske rezerve odloča župan na predlog občinske uprave in o uporabi sredstev pisno obvesti občinski svet.

#### 8. člen

Za plačevanje obveznosti iz občinskega proračuna veljajo enaki roki, ki se za posamezne namene porabe določijo v Zakonu o izvrševanju državnega proračuna. V skladu s tem zakonom se občina lahko pogodbeno dogovori za krajše plačilne roke, če doseže nižjo pogodbeno ceno (popust za predčasno plačilo).

Neposredni porabniki proračuna plačujejo obveznosti za že opravljene nabave blaga, storitev in gradbenih del.

Dogovarjanje o predplačilih je možno s soglasjem župana le izjemoma, in sicer ob primernem zavarovanju predplačil, v skladu s predpisi, ki veljajo za področje javnih financ.

#### 9. člen

Namenski prihodki proračuna za leto 2016 so poleg prihodkov, določenih v prvem stavku prvega odstavka 43. člena Zakona o javnih financah, tudi naslednji prihodki v bilanci prihodkov in odhodkov, ki se uporabijo za odhodke bilanci prihodkov in odhodkov:

- prihodki požarne takse, ki se namenijo za investicije v zagotavljanje protipožarne varnosti;
- okoljska dajatev za onesnaževanje okolja zaradi odvajanja odpadnih voda, ki se namenijo za investicije v zmanjšanje onesnaževanje okolja zaradi odvajanja odpadnih voda;
- okoljska dajatev za onesnaževanje okolja zaradi odlaganja odpadkov, ki se namenijo za investicije v zmanjšanje onesnaževanje okolja zaradi odlaganja odpadkov;
- komunalni prispevek, ki se uporablja za gradnjo komunalne opreme, vključno iz naslova pogodb o sovlaganju v komunalno infrastrukturo;
- namenska sredstva za odpravo nesorazmerij v plačah na podlagi Zakona o sistemu plač v javnem sektorju in navodil za izračun višine namenskih sredstev za odpravo nesorazmerij v plačah, ki se namenijo za odpravo plačnih nesorazmerij;
- prejemki iz naslova vračila vlaganj v telekomunikacije;
- prejemki za določene investicije, ki se sofinancirajo iz državnega proračuna ali proračuna EU;

– namenska sredstva so tudi sredstva krajevnih skupnosti, kot so samoprispevki, donacije, prihodki od premoženja in drugi izvorni prihodki krajevnih skupnosti.

Namenska sredstva, ki niso bila porabljena, se prenesejo v proračun naslednjega leta.

#### 10. člen

Pogodba za nabavo blaga, naročilo storitev in oddajo građenj v breme proračuna se lahko sklene samo skladno s predpisi o javnem naročanju.

#### 11. člen

Če se v teku proračuna ugotovi, da so potrebna dodatna sredstva, ki jih ob sprejemanju proračuna ni bilo mogoče predvideti, so pa nujna za izvrševanje predpisov ali izvršitev storitev, se dodatni odhodki poravnava v breme drugih proračunskih postavk. O prerazporeditvah sredstev znotraj posameznega področja in med posameznimi področji odloča župan, s sklepom. Znotraj proračunskih postavk se sredstva lahko prerazporejajo oziroma določajo novi konti.

Župan lahko spreminja načrt razvojnih programov v primeru, ko gre za prerazporeditve v posebnem delu proračuna, ki se nanašajo na prerazporeditve kontov 42, 43 in 4102. Za projekte, ki so predmet javnega razpisa in katerih vrednost se v toku izvajanja poveča za več kot 20%, mora to povečanje predhodno potrditi občinski svet. Župan lahko tudi imensko uskladi proračunsko postavko iz proračuna in NRP kolikor je to potrebno v skladu z investicijsko dokumentacijo in prijavo na razpis. Za projekte, ki so že vključeni v proračun in NRP lahko o spremembah in dopolnitvah investicijske dokumentacije odloča župan, kolikor je to potrebno za prijavo na razpise za pridobivanje sredstev. O spremembah in dopolnitvah mora župan obvestiti občinski svet na eni zmed naslednjih sej.

Novi projekti, za katere je potrebno izvesti postopek javnega razpisa, se lahko uvrstijo v NRP le na podlagi odločitve občinskega sveta.

Predsedniki svetov krajevnih skupnosti lahko prerazporejajo sredstva v okviru sprejetega finančnega načrta krajevnih skupnosti, kolikor se v teku finančnega načrta ugotovi, da je potrebno zagotoviti dodatna sredstva, ki so nujna za izvrševanje predpisov ali izvršitev storitev. Dodatni odhodki se pokrivajo v breme drugih postavk finančnega načrta krajevnih skupnosti.

Prerazporejanje sredstev med bilancami:

- bilanco prihodkov in odhodkov,
- računom finančnih terjatev in naložb in
- računom financiranja ni možno.

Kolikor se po sprejemu proračuna ugotovi, da obstaja možnost prodaje stvarnega premoženja, ki ni bilo zajeto v letnem načrtu razpolaganja z nepremičnim premoženjem, ga lahko občinski svet ne predlog župana dopolni ali spremeni.

O vseh sklepih in izvršenih prerazporeditvah mora župan šestmesečno poročati občinskemu svetu.

#### 12. člen

Če se po sprejemu proračuna sprejme ali spremeni predpis, na osnovi katerega nastanejo nove obveznosti za občinski proračun, je župan dolžan določiti na odhodkovni strani novo proračunsko postavko v okviru večjih pričakovanih prihodkov ali s prerazporeditvijo sredstev. Župan vključi nove obveznosti tako, da s sklepom določi, da se odpre nova proračunska postavka in opredeli višina za nov namen.

#### 13. člen

V sprejetem proračunu lahko na predlog neposrednega proračunskega uporabnika finančna služba proračuna občine znotraj proračunske postavke odpre nov konto, določi vsaki proračunski postavki novo programsko in funkcionalno klasifikacijo, če je to potrebno zaradi pravilnega knjiženja porabe ali uvrstitve.

#### 14. člen

V primeru, da občina prejme namenska sredstva, ki niso bila predvidena s tem odlokom, se za ta namen odpre nova postavka proračuna na strani odhodkov za isti namen.

#### 15. člen

Občina Hrpelje - Kozina se v letu 2016 namerava zadolžiti v predvideni višini, v letu 2016 Občina Hrpelje - Kozina ne bo dajala soglasij k zadolžitvi javnim zavodom in javnim podjetjem. Kolikor bi bilo zadolževanje potrebno, se občina zadolži s predhodnim soglasjem občinskega sveta.

#### 16. člen

Odredbodajalec proračuna je župan.

Predsedniki svetov krajevnih skupnosti so odredbodajalci za sredstva krajevnih skupnosti ob upoštevanju omejitev iz 3. člena tega odloka.

#### 17. člen

Župan je pooblaščen, da odloča:

- o uporabi sredstev splošne proračunske rezervacije, ki se uporabljajo za nepredvidene namene, za katere v proračunu niso zagotovljena sredstva, ali za namene, za katere se med letom izkaže, da niso zagotovljena sredstva v zadostnem obsegu, ker jih pri pripravi proračuna ni bilo mogoče načrtovati,
- o začasnih vezavi tekočih likvidnih sredstev zaradi ohranitve realne vrednosti,
- v primeru neenakomernega pritekanja prihodkov o kratkoročni zadolžitvi,
- v drugih primerih, ko to določa zakon, Statut Občine Hrpelje - Kozina in ta odlok.

#### 18. člen

Župan lahko omogoči obročno odplačilo dolga oziroma odpiše dolg, če bi bili stroški postopka izterjave v nesorazmerju z višino terjatve.

Kot dolg iz predhodnega odstavka se ne šteje dolg do občine iz naslova obveznih dajatev.

#### 19. člen

Vsak izdatek iz proračuna mora imeti za podlago verodostojno knjigovodsko listino, s katero se izkazuje obveznost za izplačilo. Pred izplačilom iz proračuna morajo vsako izplačilo preveriti in pisno potrditi delavci občinske uprave – skrbniki proračunskih postavk, ki so zadolženi za posamezna področja izvrševanja proračuna. Skrbnike proračunskih postavk s sklepom določi župan.

#### 20. člen

Ta odlok se objavi v Uradnem listu Republike Slovenije in začne veljati naslednji dan po objavi.

Št. 410-12/2015-2

Hrpelje, dne 13. marca 2015

Županja  
Občine Hrpelje - Kozina  
**Saša Likavec Svetišek l.r.**

### **809. Odlok o spremembah in dopolnitvah Odloka o podlagah in merilih za odmero komunalnega prispevka za območje Občine Hrpelje - Kozina**

Na podlagi 74. člena Zakona o prostorskem načrtovanju (Uradni list RS, št. 33/07, 70/08 – ZVO-1B, 108/09, 80/10 – ZUPUDPP (106/10 – popr.), 43/11 – ZKZ-C, 57/12 – ZPNačrt-B, 57/12 – ZUPUDPP-A in Uradni list RS, št. 109/12), 29. člena Zakona o lokalni samoupravi (Uradni list RS, št. 94/07 – UPB2, 76/08, 79/09), 17. člena Uredbe o vsebini programa opremljanja stavbnih zemljišč (Uradni list RS, št. 80/07), Pravilnika o merilih za odmero komunalnega prispevka (Uradni list RS, št. 95/07) in 16. člena Statuta Občine Hrpelje - Kozina (Uradni list RS, št. 29/11, 76/12) je Občinski svet Občine Hrpelje - Kozina na 5. seji dne 13. 3. 2015 sprejel



**O D L O K****o spremembah in dopolnitvah Odloka  
o podlagah in merilih za odmero komunalnega  
prispevka za območje Občine Hrpelje - Kozina**

## 1. člen

S tem odlokom se spremeni in dopolni Odlok o podlagah in merilih za odmero komunalnega prispevka za območje Občine Hrpelje - Kozina (Uradni list RS, št. 98/07 in 81/09).

## 2. člen

(1) V 6. členu se preglednica 1 na koncu dopolni z naslednjo vrstico:

Vrsta objekta	Faktor dejavnosti	Oznaka CC-SI
Enostanovanjske stavbe	0,70	111

(2) V 6. členu se v preglednici 1 prva vrstica (Tri- in večstanovanjske stavbe; Faktor dejavnosti 1,10, oznaka 1122 v CC-SI) spremeni na sledeč način:

Vrsta objekta	Faktor dejavnosti	Oznaka CC-SI
Večstanovanjske stavbe	0,80	112

## 3. člen

V 10. členu se četrti odstavek spremeni tako, da se glasi: »Na območju, za katerega ima občina sprejet poseben odlok, ki ureja odmero komunalnega prispevka na tem območju, določila tega odloka glede obračuna komunalnega prispevka za obstoječo komunalno opremo ne veljajo, ampak se obračuna komunalni prispevek samo za novo komunalno opremo v skladu z določili posebnega odloka.«

## 4. člen

14. člen se na koncu dopolni z naslednjim besedilom:

»V skladu s 83. členom ZPNačrt (Uradni list RS, št. 33/07 s spremembami in dopolnitvami) Občina Hrpelje - Kozina določa, da se komunalni prispevek oprosti v višini 80 % vse nestanovanjske stavbe (oznaka 12 v klasifikaciji CC-SI) in gradbene inženirske objekte (oznaka 2 v klasifikaciji CC-SI).«

## 5. člen

Postopki za odmero komunalnega prispevka, začeti pred veljavnostjo tega odloka, se končajo po določilih tega odloka.

## 6. člen

Ta odlok začne veljati naslednji dan po objavi v Uradnem listu Republike Slovenije.

Št. 352-2/2015-1

Hrpelje, dne 13. marca 2015

Županja  
Občine Hrpelje - Kozina  
**Saša Likavec Svetelšek** l.r.

**IG****810. Sklep o ukinitvi statusa javnega dobra 1/2015**

Na podlagi 29. in 51. člena Zakona o lokalni samoupravi (Uradni list RS, št. 100/05 – uradno prečiščeno besedilo) ter 7. in 16. člena Statuta Občine Ig (Uradni list RS, št. 129/06, 124/07, 18/08 in 90/10) ter sklepa 4. redne seje Občinskega sveta Občine Ig z dne 11. 3. 2015 izdaja župan Občine Ig

**S K L E P****o ukinitvi statusa javnega dobra 1/2015**

## 1. člen

S tem sklepom se ukine status javnega dobra zemljišča:  
– parcelna številka 2272/23 (ID 6352568), k.o. 1708 Golo  
– parcelna številka 2288/4 (ID 4394375), k.o. 1708 Golo  
– parcelna številka 2797/12 (ID 3342005), k.o. 1700 Ig.

## 2. člen

Nepremičnine iz 1. točke tega sklepa prenehajo imeti značaj javnega dobra in postanejo last Občine Ig.

## 3. člen

Ta sklep začne veljati naslednji dan po objavi v Uradnem listu Republike Slovenije.

Št. 478/010/2015-90

Ig, dne 16. marca 2015

Župan  
Občine Ig  
**Janez Cimperman** l.r.

**KANAL****811. Odlok o proračunu Občine Kanal ob Soči  
za leto 2015**

Na podlagi 29. člena Zakona o lokalni samoupravi (Uradni list RS, št. 94/07 – uradno prečiščeno besedilo, 27/08 – Odl. US, 76/08, 79/09, 51/10), 29. člena Zakona o javnih financah (Uradni list RS, št. 11/11 – uradno prečiščeno besedilo in 110/11 – ZDIU12) in 16. člena Statuta Občine Kanal ob Soči (Uradne objave Primorskih novic, št. 41/03 in 17/06, Uradni list RS, št. 70/07 in 51/08) je Občinski svet Občine Kanal ob Soči na 3. redni seji dne 18. 3. 2015 sprejel

**O D L O K****o proračunu Občine Kanal ob Soči za leto 2015**

## 1. SPLOŠNA DOLOČBA

## 1. člen

S tem odlokom se za Občino Kanal ob Soči za leto 2015 določajo proračun, postopki izvrševanja proračuna ter obseg zadolževanja in poroštev občine in javnega sektorja na ravni občine (v nadaljnjem besedilu: proračun).

2. VIŠINA SPLOŠNEGA DELA PRORAČUNA  
IN STRUKTURA POSEBNEGA DELA PRORAČUNA

## 2. člen

Splošni del proračuna na ravni podskupin kontov se določa v naslednjih zneskih:

A.	BILANCA PRIHODKOV IN ODHODKOV	v EUR
	Skupina/Podskupina kontov	Proračun 2015
I.	SKUPAJ PRIHODKI (70+71+72+73+74)	6.556.438
	TEKOČI PRIHODKI (70+71)	5.771.732
70	DAVČNI PRIHODKI	4.118.802
	700 Davki na dohodek in dobiček	3.401.802
	703 Davki na premoženje	649.200
	704 Domači davki na blago in storitve	67.800

71	NEDAČNI PRIHODKI	1.652.930
	710 Udeležba na dobičku in dohodki od premoženja	1.461.630
	711 Takse in pristojbine	1.000
	712 Denarne kazni	2.800
	713 Prihodki od prodaje blaga in storitev	40.000
	714 Drugi nedavčni prihodki	147.500
72	KAPITALSKI PRIHODKI	13.552
	722 Prihodki od prodaje zemljišč in nematerialnega premoženja	13.552
74	TRANSFERNI PRIHODKI	771.154
	740 Transferni prihodki iz drugih javnofinančnih institucij	587.158
	741 Prejeta sredstva iz drž. proračuna iz sredstev proračuna EU	183.996
II.	SKUPAJ ODHODKI (40+41+42+43)	7.288.144
40	TEKOČI ODHODKI	2.457.946
	400 Plače in drugi izdatki zaposlenim	445.784
	401 Prispevki delodajalcev za socialno varnost	66.165
	402 Izdatki za blago in storitev	1.947.497
	403 Plačila domačih obresti	500
41	TEKOČI TRANSFERI	2.768.986
	410 Subvencije	50.145
	411 Transferi posameznikom in gospodinjstvom	697.410
	412 Transferi neprofitnim organizacijam in ustanovam	614.851
	413 Drugi tekoči domači transferi	1.406.580
42	INVESTICIJSKI ODHODKI	1.841.964
	420 Nakup in gradnja osnovnih sredstev	1.841.964
43	INVESTICIJSKI TRANSFERI	219.247
	431 Investicijski transferi pravnim in fiz. osebam, ki niso pror. upor.	177.641
	432 Investicijski transferi proračunskim uporabnikom	41.606
III.	PRORAČUNSKI PRIMANJKLJAJ (I.-II.) (PRORAČUNSKI PRESEŽEK/PRIMANJKLJAJ)	-731.706
B.	RAČUN FINANČNIH TERJATEV IN NALOŽB	
IV.	PREJETA VRAČILA DANIH POSOJIL IN PRODAJA KAPITALSKIH DELEŽEV (750+751+752)	0
V.	DANA POSOJILA IN POVEČANJE KAPITALSKIH DELEŽEV (440+441+442+443)	0
VI.	PREJETA MINUS DANA POSOJILA IN SPREMEMBE KAPITALSKIH DELEŽEV (IV.-V.)	0
C.	RAČUN FINANCIRANJA	
VII.	ZADOLŽEVANJE (500)	517.206
50	ZADOLŽEVANJE	517.206
	500 Domače zadolževanje	517.206
VIII.	ODPLAČILO DOLGA (550)	5.500
55	ODPLAČILO DOLGA	5.500
	550 Odplačilo domačega dolga	5.500
IX.	POVEČANJE/ZMANJŠANJE SREDSTEV NA RAČUNIH (I. + IV. +VII. - II. - V. - VIII.)	-220.000
X.	NETO ZADOLŽEVANJE (VII.-VIII.)	511.706
XI.	NETO FINANCIRANJE (VI. + X. - IX.)	731.706
XII.	STANJE SREDSTEV NA RAČUNIH PRET. LETA NA DAN 31. 12.	220.000

Posebni del proračuna sestavljajo finančni načrti neposrednih uporabnikov, ki so razdeljeni na naslednje programske dele: področja proračunske uporabe, glavne programe in podprograme, predpisane s programsko klasifikacijo izdatkov občinskih proračunov. Podprogram je razdeljen na proračunske postavke, te pa na podskupine kontov in konte, določene s predpisanimi končnimi načrtom.

Posebni del proračuna do ravni proračunskih postavk – kontov in načrt razvojnih programov sta priložila k temu odloku in se objavita na krajevno običajen način na sedežu občine in na sedežih krajevnih skupnosti v občini.

### 3. POSTOPKI IZVRŠEVANJA PRORAČUNA

#### 3. člen

(izvrševanje proračuna)

Proračun se izvršuje na ravni proračunske postavke – konta.

#### 4. člen

(namenski prihodki in odhodki proračuna)

Namenski prihodki proračuna so poleg prihodkov, določenih v prvem stavku prvega odstavka 43. člena ZJF, tudi naslednji prihodki:

- prihodki krajevnih skupnosti,
- prihodki požarne takse po 59. členu Zakona o varstvu pred požarom,
- pristojbina za vzdrževanje gozdnih cest,
- koncesijske dajatve za trajnostno gospodarjenje z divjadjo.

#### 5. člen

(prerazporejanje pravic porabe)

Osnova za prerazporejanje pravic porabe je zadnji sprejeti proračun, spremembe proračuna ali rebalans proračuna.

O prerazporeditvah pravic porabe v posebnem delu proračuna med glavnimi programi praviloma v okviru področja proračunske porabe odloča na predlog neposrednega uporabnika župan oziroma predsednik sveta krajevnih skupnosti za finančne načrte krajevnih skupnosti.

Župan poroča občinskemu svetu o izvrševanju veljavnega proračuna za leto 2015 v mesecu juliju in z zaključnim računom po izteku proračunskega obdobja.

#### 6. člen

(največji dovoljeni obseg prevzetih obveznosti v breme proračunov prihodnjih let)

Neposredni uporabnik lahko v tekočem letu razpiše javno naročilo za celotno vrednost projekta, ki je vključen v načrt razvojnih programov, če so zanj načrtovane pravice porabe na proračunskih postavkah v sprejetem proračunu.

Skupni obseg prevzetih obveznosti neposrednega uporabnika, ki bodo zapadle v plačilo v prihodnjih letih za investicijske odhodke in transfere ne sme presegati pravice obsega 70 % pravic porabe v sprejetem finančnem načrtu neposrednega uporabnika, od tega:

- v letu 2016 50 % navedenih pravic porabe,
- v ostalih prihodnjih letih 20 % navedenih pravic porabe.

Skupni obseg prevzetih obveznosti neposrednega uporabnika, ki bodo zapadle v plačilo v prihodnjih letih za blago in storitve in za tekoče transfere, ne sme presegati 25 % pravic porabe v sprejetem finančnem načrtu neposrednega uporabnika.

Omejitev iz prvega in drugega odstavka tega člena ne veljajo za prevzemanje obveznosti z najemnimi pogodbami, razen če na podlagi teh pogodb lastninska pravica preide oziroma lahko preide iz najemodajalca na najemnika, in prevzemanje obveznosti za dobavo elektrike, telefona, vode, komunalnih storitev in drugih storitev, potrebnih za operativno delovanje neposrednih uporabnikov.

## 7. člen

(spreminjanje načrta razvojnih programov)

Župan lahko spreminja vrednost projektov v načrtu razvojnih programov. Projekte, katerih vrednost se spremeni za več kot za 20 % mora predhodno potrditi občinski svet.

Novi projekti se uvrstijo v načrt razvojnih programov na podlagi odločitve občinskega sveta.

## 8. člen

(proračunski skladi)

Proračunska rezerva se ne oblikuje.

O uporabi sredstev proračunske rezerve za namene iz drugega odstavka 49. člena ZFJ do višine 50 % odloča župan in o tem s pisnimi poročili obvešča občinski svet.

V primerih, ko stroški sanacije ali obrambe pred posamezno nesrečo presežejo 50 % razpoložljivih sredstev, odloča o njihovi uporabi občinski svet.

## 4. POSEBNOSTI UPRAVLJANJA IN PRODAJE STVARNEGA IN FINANČNEGA PREMOŽENJA

## 9. člen

(odpis dolgov)

Če so izpolnjeni pogoji iz tretjega odstavka 77. člena ZFJ, lahko župan dolžniku do višine 400 EUR odpiše oziroma delno odpiše plačilo dolga.

## 5. OBSEG ZADOLŽEVANJA IN POROŠTEV OBČINE IN JAVNEGA SEKTORJA

## 10. člen

(obseg zadolževanja občine in izdanih poroštev občine)

Zaradi kritja presežkov odhodkov nad prihodki v bilanci prihodkov in odhodkov, presežkov izdatkov nad prejemki v računu finančnih terjatev in naložb ter odplačila dolgov v računu financiranja se občina za proračun leta 2015 načrtuje zadolžiti do višine 517.206 EUR.

## 6. PREHODNE IN KONČNE DOLOČBE

## 11. člen

(začasno financiranje v letu 2016)

V obdobju začasnega financiranja Občine Kanal ob Soči v letu 2016, če bo začasno financiranje potrebno, se uporablja ta odlok in sklep o določitvi začasnega financiranja.

## 12. člen

(uveljavitev odloka)

Ta odlok začne veljati naslednji dan po objavi v Uradnem listu Republike Slovenije.

Št. 9000-0003/2015-7

Kanal ob Soči, dne 18. marca 2015

Župan  
Občine Kanal  
Andrej Maffi i.r.

## 812. Odlok o proračunu Občine Kanal ob Soči za leto 2016

Na podlagi 29. člena Zakona o lokalni samoupravi (Uradni list RS, št. 94/07 – uradno prečiščeno besedilo, 27/08 – Odl.

US, 76/08, 79/09, 51/10), 29. člena Zakona o javnih financah (Uradni list RS, št. 11/11 – uradno prečiščeno besedilo in 110/11 – ZDIU12) in 16. člena Statuta Občine Kanal ob Soči (Uradne objave Primorskih novic, št. 41/03 in 17/06, Uradni list RS, št. 70/07 in 51/08) je Občinski svet Občine Kanal ob Soči na 3. redni seji dne 18. 3. 2015 sprejel

## O D L O K

## o proračunu Občine Kanal ob Soči za leto 2016

## 1. SPLOŠNA DOLOČBA

## 1. člen

S tem odlokom se za Občino Kanal ob Soči za leto 2016 določajo proračun, postopki izvrševanja proračuna ter obseg zadolževanja in poroštev občine in javnega sektorja na ravni občine (v nadaljnjem besedilu: proračun).

## 2. VIŠINA SPLOŠNEGA DELA PRORAČUNA IN STRUKTURA POSEBNEGA DELA PRORAČUNA

## 2. člen

Splošni del proračuna na ravni podskupin kontov se določa v naslednjih zneskih:

A.	BILANCA PRIHODKOV IN ODHODKOV	v EUR
	Skupina/Podskupina kontov	Proračun 2016
I.	SKUPAJ PRIHODKI (70+71+72+73+74)	6.460.366
	TEKOČI PRIHODKI (70+71)	5.785.032
70	DAVČNI PRIHODKI	4.125.702
	700 Davki na dohodek in dobiček	3.401.802
	703 Davki na premoženje	654.200
	704 Domači davki na blago in storitve	69.700
71	NEDAVČNI PRIHODKI	1.659.330
	710 Udeležba na dobičku in dohodki od premoženja	1.470.530
	711 Takse in pristojbine	1.000
	712 Denarne kazni	2.800
	713 Prihodki od prodaje blaga in storitev	40.000
	714 Drugi nedavčni prihodki	145.000
74	TRANSFERNI PRIHODKI	675.334
	740 Transferni prihodki iz drugih javnofinančnih institucij	579.834
	741 Prejeta sredstva iz drž. proračuna iz sredstev proračuna EU	95.500
II.	SKUPAJ ODHODKI (40+41+42+43)	6.953.254
40	TEKOČI ODHODKI	2.224.572
	400 Plače in drugi izdatki zaposlenim	469.121
	401 Prispevki delodajalcev za socialno varnost	69.163
	402 Izdatki za blago in storitve	1.685.788
	403 Plačila domačih obresti	500
41	TEKOČI TRANSFERI	2.703.829
	410 Subvencije	30.145
	411 Transferi posameznikom in gospodinjstvom	694.760
	412 Transferi neprofitnim organizacijam in ustanovam	599.648
	413 Drugi tekoči domači transferi	1.379.276
42	INVESTICIJSKI ODHODKI	1.782.080
	420 Nakup in gradnja osnovnih sredstev	1.782.080

43	INVESTICIJSKI TRANSFERI	242.773
	431 Investicijski transferi pravnim in fiz. osebam, ki niso pror. upor.	117.773
	432 Investicijski transferi proračunskim uporabnikom	125.000
III.	PRORAČUNSKI PRIMANJKLJAJ (I.-II.) (PRORAČUNSKI PRESEŽEK/PRIMANJKLJAJ)	-492.888
B.	RAČUN FINANČNIH TERJATEV IN NALOŽB	
IV.	PREJETA VRAČILA DANIH POSOJIL IN PRODAJA KAPITALSKIH DELEŽEV (750+751+752)	0
V.	DANA POSOJILA IN POVEČANJE KAPITALSKIH DELEŽEV (440+441+442+443)	0
VI.	PREJETA MINUS DANA POSOJILA IN SPREMEMBE KAPITALSKIH DELEŽEV (IV.-V.)	0
C.	RAČUN FINANCIRANJA	
VII.	ZADOLŽEVANJE (500)	498.388
50	ZADOLŽEVANJE	498.388
	500 Domače zadolževanje	498.388
VIII.	ODPLAČILO DOLGA (550)	5.500
55	ODPLAČILO DOLGA	5.500
	550 Odplačilo domačega dolga	5.500
IX.	POVEČANJE/ZMANJŠANJE SREDSTEV NA RAČUNIH (I. + IV. +VII. – II. – V. – VIII.)	0
X.	NETO ZADOLŽEVANJE (VII.-VIII.)	492.888
XI.	NETO FINANCIRANJE (VI. + X. – IX.)	492.888
XII.	STANJE SREDSTEV NA RAČUNIH PRET. LETA NA DAN 31. 12.	0

Posebni del proračuna sestavljajo finančni načrti neposrednih uporabnikov, ki so razdeljeni na naslednje programske dele: področja proračunske uporabe, glavne programe in podprograme, predpisane s programsko klasifikacijo izdatkov občinskih proračunov. Podprogram je razdeljen na proračunske postavke, te pa na podskupine kontov in konte, določene s predpisanim kontnim načrtom.

Posebni del proračuna do ravni proračunskih postavk – kontov in načrt razvojnih programov sta prilogi k temu odloku in se objavita na krajevno običajen način na sedežu občine in na sedežih krajevnih skupnosti v občini.

### 3. POSTOPKI IZVRŠEVANJA PRORAČUNA

#### 3. člen

(izvrševanje proračuna)

Proračun se izvršuje na ravni proračunske postavke – konta.

#### 4. člen

(namenski prihodki in odhodki proračuna)

Namenski prihodki proračuna so poleg prihodkov, določenih v prvem stavku prvega odstavka 43. člena ZJF, tudi naslednji prihodki:

- prihodki krajevnih skupnosti,
- prihodki požarne takse po 59. členu Zakona o varstvu pred požarom,
- pristojbina za vzdrževanje gozdnih cest,
- koncesijske dajatve za trajnostno gospodarjenje z divjadjo.

#### 5.

(prerazporejanje pravic porabe)

Osnova za prerazporejanje pravic porabe je zadnji sprejeti proračun, spremembe proračuna ali rebalans proračuna.

O prerazporeditvah pravic porabe v posebnem delu proračuna med glavnimi programi praviloma v okviru področja proračunske porabe odloča na predlog neposrednega uporabnika župan oziroma predsednik sveta krajevnih skupnosti za finančne načrte krajevnih skupnosti.

Župan poroča občinskemu svetu o izvrševanju veljavnega proračuna za leto 2016 v mesecu juliju in z zaključnim računom po izteku proračunskega obdobja.

#### 6. člen

(največji dovoljeni obseg prevzetih obveznosti v breme proračunov prihodnjih let)

Neposredni uporabnik lahko v tekočem letu razpiše javno naročilo za celotno vrednost projekta, ki je vključen v načrt razvojnih programov, če so zanj načrtovane pravice porabe na proračunskih postavkah v sprejetem proračunu.

Skupni obseg prevzetih obveznosti neposrednega uporabnika, ki bodo zapadle v plačilo v prihodnjih letih za investicijske odhodke in transfere ne sme presežati pravice obsega 70 % pravic porabe v sprejetem finančnem načrtu neposrednega uporabnika, od tega:

- v letu 2017 50 % navedenih pravic porabe,
- v ostalih prihodnjih letih 20 % navedenih pravic porabe.

Skupni obseg prevzetih obveznosti neposrednega uporabnika, ki bodo zapadle v plačilo v prihodnjih letih za blago in storitve in za tekoče transfere, ne sme presežati 25 % pravic porabe v sprejetem finančnem načrtu neposrednega uporabnika.

Omejitve iz prvega in drugega odstavka tega člena ne veljajo za prevzemanje obveznosti z najemnimi pogodbami, razen če na podlagi teh pogodb lastninska pravica preide oziroma lahko preide iz najemodajalca na najemnika, in prevzemanje obveznosti za dobavo elektrike, telefona, vode, komunalnih storitev in drugih storitev, potrebnih za operativno delovanje neposrednih uporabnikov.

#### 7. člen

(spreminjanje načrta razvojnih programov)

Župan lahko spreminja vrednost projektov v načrtu razvojnih programov. Projekte, katerih vrednost se spremeni za več kot za 20 % mora predhodno potrditi občinski svet.

Novi projekti se uvrstijo v načrt razvojnih programov na podlagi odločitve občinskega sveta.

#### 8. člen

(proračunski skladi)

Proračunska rezerva se ne oblikuje.

O uporabi sredstev proračunske rezerve za namene iz drugega odstavka 49. člena ZFJ do višine 50 % odloča župan in o tem s pisnimi poročili obvešča občinski svet.

V primerih, ko stroški sanacije ali obrambe pred posamezno nesrečo presežejo 50 % razpoložljivih sredstev, odloča o njihovi uporabi občinski svet.

### 4. POSEBNOSTI UPRAVLJANJA IN PRODAJE STVARNEGA IN FINANČNEGA PREMOŽENJA

#### 9. člen

(odpis dolgov)

Če so izpolnjeni pogoji iz tretjega odstavka 77. člena ZFJ, lahko župan dolžniku do višine 400 EUR odpiše oziroma delno odpiše plačilo dolga.

5. OBSEG ZADOLŽEVANJA IN POROŠTEV OBČINE  
IN JAVNEGA SEKTORJA

## 10. člen

(obseg zadolževanja občine in izdanih poroštev občine)

Zaradi kritja presežkov odhodkov nad prihodki v bilanci prihodkov in odhodkov, presežkov izdatkov nad prejemki v računu finančnih terjatev in naložb ter odplačila dolgov v računu financiranja se občina za proračun leta 2016 načrtuje zadolžiti do višine 498.388 EUR.

## 6. PREHODNE IN KONČNE DOLOČBE

## 11. člen

(začasno financiranje v letu 2017)

V obdobju začasnega financiranja Občine Kanal ob Soči v letu 2017, če bo začasno financiranje potrebno, se uporablja ta odlok in sklep o določitvi začasnega financiranja.

## 12. člen

(uveljavitev odloka)

Ta odlok začne veljati naslednji dan po objavi v Uradnem listu Republike Slovenije.

Št. 9000-0003/2015-8

Kanal ob Soči, dne 18. marca 2015

Župan  
Občine Kanal  
**Andrej Maffi** l.r.

813. Sklep o cenah storitev odvajanja in čiščenja  
odpadnih voda

Na podlagi 6. člena Uredbe o metodologiji za oblikovanje cen storitev obveznih občinskih javnih služb varstva okolja (Uradni list RS, št. 87/12 in 109/12 – v nadaljevanju: Uredba) in 16. člena Statuta Občine Kanal ob Soči (Uradne objave Primorske novice, št. 41/03, 17/06 in Uradni list RS, št. 70/07 in 51/08) je Občinski svet Občine Kanal ob Soči na 3. redni seji občinskega sveta dne 18. 3. 2015 sprejel

## S K L E P

o cenah storitev odvajanja in čiščenja  
odpadnih voda

## 1. člen

Občinski svet Občine Kanal ob Soči na predlog Režijskega obrata Občine Kanal ob Soči, kot izvajalca lokalne gospodarske javne službe storitve odvajanja in čiščenja odpadnih voda v občini, potrjuje sprejem Elaborata o oblikovanju cene storitve odvajanja in čiščenja odpadnih voda v Občini Kanal ob Soči 2015.

## 2. člen

Cena storitve odvajanja odpadnih voda je sestavljena iz cene storitve odvajanja odpadnih voda, omrežnine in okoljske dajatve.

– storitev odvajanja odpadnih voda (brez DDV)

Storitev	Enota mere	Cena (na m <sup>3</sup> dobavljene vode)			
		Predračunska cena	Potrjena cena	Subvencija	Subvencionirana cena
Odvajanje odpadnih voda	Količina dobavljene pitne vode				
	m <sup>3</sup>	0,3479 EUR	0,3479 EUR	0,2957 EUR	0,0522 EUR

– omrežnina za odvajanje odpadnih voda (brez DDV)

Storitev	Enota mere	Cena (v EUR na vodomer/mesec)			
		Oblikovana nova cena	Potrjena cena	Subvencija	Subvencionirana cena
Omrežnina za odvajanje odpadnih voda	Premer vodometra				
	DN 15	5,4451	5,4451	4,3561	1,089
	DN 20	5,4451	5,4451	4,3561	1,089
	DN 25	16,3354	16,3354	13,0683	3,2671
	DN 30	16,3354	16,3354	13,0683	3,2671
	DN 40	54,4513	54,4513	43,5610	10,8903
	DN 50	54,4513	54,4513	43,5610	10,8903

## 3. člen

Cena storitve čiščenja odpadnih voda je sestavljena iz cene storitve čiščenja odpadnih voda in omrežnine.

– storitev čiščenja odpadnih voda (brez DDV)

Storitev	Enota mere	Cena (na m <sup>3</sup> dobavljene vode)			
		Predračunska cena	Potrjena cena	Subvencija	Subvencionirana cena
Čiščenje odpadnih voda	Količina dobavljene pitne vode				
	m <sup>3</sup>	0,9231 EUR	0,9231 EUR	0,7846 EUR	0,1385 EUR

– omrežnina za čiščenje odpadnih voda (brez DDV)

Storitev	Enota mere	Cena (v EUR na vodomer/mesec)			
		Oblikovana nova cena	Potrjena cena	Subvencija	Subvencionirana cena
Omrežnina za čiščenje odpadnih voda	Premer vodometra				
	DN 15	7,2626	7,2626	5,8101	1,4525
	DN 20	7,2626	7,2626	5,8101	1,4525
	DN 25	21,7875	21,7875	17,43	4,3575
	DN 30	21,7875	21,7875	17,43	4,3575
	DN 40	72,6251	72,6251	58,1001	14,525
	DN 50	72,6251	72,6251	58,1001	14,525

## 4. člen

Upravičenci do subvencij cen storitev javne službe so vsi uporabniki javne službe, ki so gospodinjstva ali izvajalci nepridobitnih dejavnosti.

Subvencije se financirajo iz občinskega proračuna.

## 5. člen

Ta sklep se objavi v Uradnem listu Republike Slovenije. Cene se začnejo uporabljati od 1. 4. 2015 naprej.

Št. 9000-0003/2015-15

Kanal ob Soči, dne 18. marca 2015

Župan  
Občine Kanal  
**Andrej Maffi** l.r.

**814. Sklep o cenah storitev oskrbe s pitno vodo**

Na podlagi 6. člena Uredbe o metodologiji za oblikovanje cen storitev obveznih občinskih javnih služb varstva okolja

Storitev	Enota mere	Cena (na m <sup>3</sup> dobavljene vode)			
		Predračunska cena	Potrjena cena	Subvencija	Subvencionirana cena
Vodarina	Količina dobavljene pitne vode				
	m <sup>3</sup>	0,98 EUR	0,98 EUR	0,49 EUR	0,49 EUR

– omrežnina za oskrbo s pitno vodo, ki v skladu s 16. členom Uredbe vsebuje tudi strošek obnove in vzdrževanja priključkov na javni vodovod v obsegu nalog izvajalca javne službe oskrbe s pitno vodo v skladu s predpisom, ki ureja oskrbo s pitno vodo – obvezna javna služba (brez DDV)

Storitev	Enota mere	Cena (v EUR na vodomer/mesec)			
		Oblikovana nova cena	Potrjena cena	Subvencija	Subvencionirana cena
Omrežnina za oskrbo s pitno vodo	Premer vodomera				
	DN 15	6,1525	6,1525	3,0763	3,0763
	DN 20	6,1525	6,1525	3,0763	3,0763
	DN 25	18,4576	18,4576	9,2288	9,2288
	DN 30	18,4576	18,4576	9,2288	9,2288
	DN 40	61,5254	61,5254	30,7627	30,7627
	DN 50	61,5254	61,5254	30,7627	30,7627

## 3. člen

Upravičenci do subvencij cen storitev javne službe so vsi uporabniki javne službe, ki so gospodinjstva ali izvajalci nepridobitnih dejavnosti.

Subvencije se financirajo iz občinskega proračuna.

## 4. člen

Ta sklep se objavi v Uradnem listu Republike Slovenije. Cene se začnejo uporabljati od 1. 4. 2015 naprej.

Št. 9000-0003/2015-14

Kanal ob Soči, dne 18. marca 2015

Župan  
Občine Kanal  
**Andrej Maffi** l.r.

**815. Sklep o izdaji soglasja k ceni socialnovarstvene storitve pomoč družini na domu za leto 2015**

Na podlagi Zakona o socialnem varstvu (Uradni list RS, št. 3/07 – UPB2), 38. in 40. člena Pravilnika o metodologiji za

(Uradni list RS, št. 87/12 in 109/12 – v nadaljevanju: Uredba) in 16. člena Statuta Občine Kanal ob Soči (Uradne objave Primorske novice, št. 41/03, 17/06 in Uradni list RS, št. 70/07 in 51/08) je Občinski svet Občine Kanal ob Soči na 3. redni seji občinskega sveta dne 18. 3. 2015 sprejel

**S K L E P****o cenah storitev oskrbe s pitno vodo**

## 1. člen

Občinski svet Občine Kanal ob Soči na predlog Režijskega obrata Občine Kanal ob Soči, kot izvajalca lokalne gospodarske javne službe storitve oskrbe s pitno vodo v občini, potrjuje sprejem Elaborata o oblikovanju cene storitve oskrbe s pitno vodo v Občini Kanal ob Soči, marec 2015.

## 2. člen

Cena storitve oskrbe s pitno vodo je sestavljena iz cene opravljanja storitve – vodarine ter omrežnine:

– vodarina, ki v skladu s 16. členom Uredbe vsebuje tudi strošek vodnega povračila za prodano pitno vodo (brez DDV)

oblikovanje cen socialno varstvenih storitev (Uradni list RS, št. 87/06, 127/06, 8/07, 5/09 in 6/12) ter 16. člena Statuta Občine Kanal ob Soči (Uradne objave Primorske novice, št. 41/03 in 17/06 ter Uradni list RS, št. 70/07 in 51/08) je Občinski svet Občine Kanal ob Soči na 3. redni seji dne 18. 3. 2015 sprejel

**S K L E P****o izdaji soglasja k ceni socialnovarstvene storitve pomoč družini na domu za leto 2015**

## 1.

Občinski svet Občine Kanal ob Soči daje soglasje k predlagani ekonomski ceni socialnovarstvene storitve, pomoč družini na domu Centra za socialno delo Nova Gorica, v višini 16,81 EUR za efektivno uro.

## 2.

Subvencionirana cena socialno varstvene storitve pomoč družini na domu za uporabnika znaša 3,80 EUR za uro storitve.

3.

Sklep velja naslednji dan po objavi v Uradnem listu Republike Slovenije, uporablja pa se od 1. 1. 2015 dalje.

Št. 9000-0003/2015-16

Kanal ob Soči, dne 18. marca 2015

Župan  
Občine Kanal  
**Andrej Maffi** i.r.

### **816. Letni program športa Občine Kanal ob Soči za leto 2015**

Na podlagi 7. člena Zakona o športu (Uradni list RS, št. 22/98, 97/01 – ZSDP, 110/02 – ZGO-1, 15/03 – ZOPA), Nacionalnega programa športa v Republiki Sloveniji (Uradni list RS, št. 24/00 in 31/00), 2. člena Pravilnika o sofinanciranju letnega programa športa v Občini Kanal ob Soči (Uradni list RS, št. 21/08 in 16/09) in 16. člena Statuta Občine Kanal ob Soči (Uradno objave Primorskih novic, št. 41/03, 17/06 in Uradni list RS, št. 70/07 in 51/08) je Občinski svet občine Kanal ob Soči na 3. redni seji dne 18. 3. 2015

## **LETNI PROGRAM ŠPORTA Občine Kanal ob Soči za leto 2015**

Iz proračuna Občine Kanal se za proračunsko leto 2015 za šport zagotovi 223.870 € od tega za športne programe, dejavnost izvajalcev letnega programa ter materialne stroške prireditev sredstva v višini 62.537,00 €, za vzdrževanje in upravljanje športnih objektov sredstva v višini 154.893 € in za investicije v športno infrastrukturo sredstva v višini 5.000 €.

### **1. ŠPORTNA VZGOJA OTROK IN MLADINE**

#### **1.1. Športna vzgoja predšolskih otrok**

**1.1.2 Interesna športna vzgoja predšolskih otrok (do 6. leta)**

Iz proračuna Občine Kanal ob Soči se v letu 2015 za športne programe predšolskih otrok (Naučimo se plavati, Ciciban planinec, športne dejavnosti v organizaciji društev in drugih izvajalcev, smučarski tečaji) namenjajo sredstva v višini 2.206,40 €. Sredstva so zagotovljena na proračunski postavki 4180230 Sofinanciranje športnih programov.

**1.2 Športna vzgoja šoloobveznih otrok (starost od 6 do 15 let)**

#### **1.2.1 Interesna športna vzgoja šoloobveznih otrok**

Vrednost programa interesne športne vzgoje šoloobveznih otrok (Krpan, Naučimo se plavati, drugi 80-urni programi, smučarski tečaji, šolska športna tekmovanja) znaša 4.097,60 €. Sredstva so zagotovljena na proračunski postavki 4180230 Sofinanciranje športnih programov.

**1.2.2 Športna vzgoja otrok, usmerjenih v kakovostni in vrhunski šport**

Iz proračuna Občine Kanal ob Soči se v letu 2015 za programe športne vzgoje otrok, usmerjenih v kakovostni in vrhunski šport namenjajo sredstva v višini 18.912,00 €. Sredstva so zagotovljena na proračunski postavki 4180230 Sofinanciranje športnih programov.

Iz sredstev lokalne skupnosti se sofinancira delovanje panožnih športnih šol za izpeljavo programov s skupinami otrok starosti od 6 do 15 let.

### **1.3. Športna vzgoja mladine (nad 15 do 19 let)**

**1.3.1 Športna vzgoja mladine, usmerjene v kakovostni in vrhunski šport**

Iz proračuna Občine Kanal ob Soči se v letu 2015 za programe športne vzgoje mladine, usmerjene v kakovostni in vrhunski šport namenjajo sredstva v višini 11.474,60 €. Sredstva so zagotovljena na proračunski postavki 4180230 Sofinanciranje športnih programov.

### **2. VZDRŽEVANJE ŠPORTNIH OBJEKTOV**

V sprejetem proračunu Občine Kanal ob Soči so na postavki 4180250 Upravljanje in vzdrževanje objektov za šport in rekreacijo zagotovljena sredstva v višini 154.893 € za vzdrževanje in upravljanje športnih objektov, ki so v celotni ali delni lasti Občine Kanal ob Soči, za upravljanje in vzdrževanje Športne dvorane Kanal in telovadnice OŠ Deskle. Za sanacijo parketa v ŠD Kanal so zagotovljena sredstva v višini 40.000 EUR. Iz sredstev za tekoče vzdrževanje se pokrivajo stroški elektrike, ogrevanja, vode, komunalni stroški, stroški vzdrževanja, stroški plače hišnika in čistilke idr.

### **3. ŠPORTNE, ŠPORTNO REKREATIVNE PRIREDITVE IN PROMOCIJA ŠPORTA IN OBČINE S ŠPORTOM**

Občina Kanal ob Soči bo v letu 2015 zagotovila sofinanciranje športnih in športno rekreativnih prireditev posameznih izvajalcev športnih in športno rekreativnih prireditev.

Iz proračuna Občine Kanal ob Soči se v letu 2015 za programe športnih in športno rekreativnih prireditev namenjajo sredstva v višini 8.690 €. Sredstva so zagotovljena na proračunski postavki 4180230 Sofinanciranje športnih programov.

### **4. DELOVANJE ŠPORTNIH DRUŠTEV**

Na področju športa delujejo na lokalni ravni društva, ki za svoje osnovno delovanje potrebujejo sredstva za kritje materialnih stroškov poslovanja in za tekmovanja v uradnih tekmovalnih sistemih.

Iz proračuna Občine Kanal ob Soči se v letu 2015 za delovanje društev namenja sredstva v višini 17.156,40 €. Sredstva so zagotovljena na proračunski postavki 4180230 Sofinanciranje športnih programov.

### **5. INVESTICIJE NA PODROČJU ŠPORTA**

#### **Športni objekt Avče**

V proračunu občine so na proračunski postavki 4180260 – Investicije in investicijsko vzdrževanje športnih objektov zagotovljena sredstva v višini 5.000 € za dokončanje športnega objekta Avče.

Št. 9000-0003/2015-9

Kanal ob Soči, dne 18. marca 2015

Župan  
Občine Kanal  
**Andrej Maffi** i.r.

### **817. Letni program športa Občine Kanal ob Soči za leto 2016**

Na podlagi 7. člena Zakona o športu (Uradni list RS, št. 22/98, 97/01 – ZSDP, 110/02 – ZGO-1, 15/03 – ZOPA), Nacionalnega programa športa v Republiki Sloveniji (Uradni list RS, št. 24/00 in 31/00), 2. člena Pravilnika o sofinanciranju letnega programa športa v Občini Kanal ob Soči (Uradni list RS, št. 21/08 in 16/09) in 16. člena Statuta Občine Kanal ob Soči (Uradno objave Primorskih novic, št. 41/03, 17/06 in Uradni list RS, št. 70/07 in 51/08) je Občinski svet Občine Kanal ob Soči na 3. redni seji dne 18. 3. 2015

## **LETNI PROGRAM ŠPORTA Občine Kanal ob Soči za leto 2016**

Iz proračuna Občine Kanal se za proračunsko leto 2016 za šport zagotovi 179.870 € od tega za športne programe, dejavnost izvajalcev letnega programa ter materialne stroške prireditev sredstva v višini 62.537 €, za vzdrževanje in upravljanje športnih objektov sredstva v višini 114.893 € in za investicije v športno infrastrukturo sredstva v višini 1.000 €.

### **1. ŠPORTNA VZGOJA OTROK IN MLADINE**

#### **1.1. Športna vzgoja predšolskih otrok**

**1.1.2 Interesna športna vzgoja predšolskih otrok (do 6. leta)**

Iz proračuna Občine Kanal ob Soči se v letu 2016 za športne programe predšolskih otrok (Naučimo se plavati, Ciban planinec, športne dejavnosti v organizaciji društev in drugih izvajalcev, smučarski tečajji) namenjajo sredstva v višini 2.206,40 €. Sredstva so zagotovljena na proračunski postavki 4180230 Sofinanciranje športnih programov.

1.2 Športna vzgoja šoloobveznih otrok (starost od 6 do 15 let)

1.2.1 Interesna športna vzgoja šoloobveznih otrok

Vrednost programa interesne športne vzgoje šoloobveznih otrok (Kranj, Naučimo se plavati, drugi 80-urni programi, smučarski tečajji, šolska športna tekmovanja) znaša 4.097,60 €. Sredstva so zagotovljena na proračunski postavki 4180230 Sofinanciranje športnih programov.

1.2.2 Športna vzgoja otrok, usmerjenih v kakovostni in vrhunski šport

Iz proračuna Občine Kanal ob Soči se v letu 2016 za programe športne vzgoje otrok, usmerjenih v kakovostni in vrhunski šport namenjajo sredstva v višini 18.912,00 €. Sredstva so zagotovljena na proračunski postavki 4180230 Sofinanciranje športnih programov.

Iz sredstev lokalne skupnosti se sofinancira delovanje panožnih športnih šol za izpeljavo programov s skupinami otrok starosti od 6 do 15 let.

1.3. Športna vzgoja mladine (nad 15 do 19 let)

1.3.1 Športna vzgoja mladine, usmerjene v kakovostni in vrhunski šport

Iz proračuna Občine Kanal ob Soči se v letu 2016 za programe športne vzgoje mladine, usmerjene v kakovostni in vrhunski šport namenjajo sredstva v višini 11.474,60 €. Sredstva so zagotovljena na proračunski postavki 4180230 Sofinanciranje športnih programov.

## 2. VZDRŽEVANJE ŠPORTNIH OBJEKTOV

V sprejetem proračunu Občine Kanal ob Soči so na postavki 4180250 Upravljanje in vzdrževanje objektov za šport in rekreacijo zagotovljena sredstva v višini 114.893 € za vzdrževanje in upravljanje športnih objektov, ki so v celotni ali delni lasti Občine Kanal ob Soči, za upravljanje in vzdrževanje Športne dvorane Kanal in telovadnice OŠ Deskle. Iz sredstev za tekoče vzdrževanje se pokrivajo stroški elektrike, ogrevanja, vode, komunalni stroški, stroški vzdrževanja, stroški plače hišnika in čistilke, idr.

## 3. ŠPORTNE, ŠPORTNO REKREATIVNE PRIREDITVE IN PROMOCIJA ŠPORTA IN OBČINE S ŠPORTOM

Občina Kanal ob Soči bo v letu 2016 zagotovila sofinanciranje športnih in športno rekreativnih prireditev posameznih izvajalcev športnih in športno rekreativnih prireditev.

Iz proračuna Občine Kanal ob Soči se v letu 2016 za programe športnih in športno rekreativnih prireditev namenjajo sredstva v višini 8.690 €. Sredstva so zagotovljena na proračunski postavki 4180230 Sofinanciranje športnih programov.

## 4. DELOVANJE ŠPORTNIH DRUŠTEV

Na področju športa delujejo na lokalni ravni društva, ki za svoje osnovno delovanje potrebujejo sredstva za kritje materialnih stroškov poslovanja in za tekmovanja v uradnih tekmovalnih sistemih.

Iz proračuna Občine Kanal ob Soči se v letu 2016 za delovanje društev namenja sredstva v višini 17.156,40 €. Sredstva so zagotovljena na proračunski postavki 4180230 Sofinanciranje športnih programov.

## 5. INVESTICIJE NA PODROČJU ŠPORTA

Športni objekt Avče

V proračunu občine so na proračunski postavki 4180260 – Investicije in investicijsko vzdrževanje športnih objektov zagotovljena sredstva v višini 1.000 € za pridobitev uporabnega dovoljenja za športni objekt Avče.

Št. 9000-0003/2015-10

Kanal ob Soči, dne 18. marca 2015

Župan  
Občine Kanal  
Andrej Maffi l.r.

## KRANJ

### 818. Zaključni račun proračuna Mestne občine Kranj za leto 2014

Na podlagi 96. in 98. člena Zakona o javnih financah (ZJF, Uradni list RS, št. 79/99, 124/00, 79/01, 30/02, 110/02 – ZDT-B, 56/02 – ZJU, 127/06 – ZJZP, 14/07 – ZSPDPO, 109/08, 49/09, 38/10 – ZUKN, 107/10, 110/11 – ZDIU12, 46/13 – ZIPRS1314-A, 101/13, 101/13 – ZIPRS1415, 38/2014 – ZIPRS1415-A) in 99. ter 111. člena Statuta Mestne občine Kranj (Uradni list RS, št. 33/07) je Svet Mestne občine Kranj na 5. seji dne 18. 3. 2015 sprejel

## ZAKLJUČNI RAČUN proračuna Mestne občine Kranj za leto 2014

### 1. člen

Sprejme se zaključni račun proračuna Mestne občine Kranj za leto 2014, ki zajema vse prihodke in druge prejemke ter odhodke in druge izdatke proračuna.

### 2. člen

Prihodki in drugi prejemki ter odhodki in drugi izdatki proračuna Mestne občine Kranj so bili v letu 2014 realizirani v naslednjih zneskih:

v EUR

KONTO	OPIS	2014
<b>A. BILANCA PRIHODKOV IN ODHODKOV</b>		
I.	SKUPAJ PRIHODKI (70+71+72+73+74+78)	52.637.322
	TEKOČI PRIHODKI (70+71)	41.526.865
70	DAVČNI PRIHODKI (700+703+704+706)	35.334.320
	700 DAVKI NA DOHODEK IN DOBIČEK	27.189.562
	703 DAVKI NA PREMOŽENJE	7.264.096
	704 DOMAČI DAVKI NA BLAGO IN STORITVE	877.508
	706 DRUGI DAVKI	3.154
71	NEDAVČNI PRIHODKI (710+711+712+713+714)	6.192.545
	710 UDELEŽBA NA DOBIČKU IN DOHODKI OD PREMOŽENJA	4.383.143
	711 TAKSE IN PRISTOJBINE	18.891
	712 GLOBE IN DRUGE DENARNE KAZNI	392.087
	713 PRIHODKI OD PRODAJE BLAGA IN STORITEV	93.100
	714 DRUGI NEDAVČNI PRIHODKI	1.305.324
72	KAPITALSKI PRIHODKI (720+722)	1.328.798
	720 PRIHODKI OD PRODAJE OSNOVNIH SREDSTEV	296.054
	722 PRIHODKI OD PRODAJE ZEMLJIŠČ IN NEOPREDMETENIH SREDSTEV	1.032.744
73	PREJETE DONACIJE (730+731)	83.668
	730 PREJETE DONACIJE IZ DOMAČIH VIROV	8.300
	731 PREJETE DONACIJE IZ TUJINE	75.368
74	TRANSFERNI PRIHODKI (740+741)	9.554.812
	740 TRANSFERNI PRIHODKI IZ DRUGIH JAVNOFINANČNIH INSTITUCIJ	2.162.725



	741 PREJETA SREDSTVA IZ DRŽAVNEGA PRORAČUNA IZ SREDSTEV PRORAČUNA EVROPSKE UNIJE	7.392.087
78	PREJETA SREDSTVA IZ EVROPSKE UNIJE (787)	143.179
	787 PREJETA SREDSTVA OD DRUGIH EVROPSKIH INSTITUCIJ	143.179
II.	SKUPAJ ODHODKI (40+41+42+43)	61.885.847
40	TEKOČI ODHODKI (400+401+402+403+409)	13.548.934
	400 PLAČE IN DRUGI IZDATKI ZAPOSLENIM	2.558.387
	401 PRISPEVKI DELODAJALCEV ZA SOCIALNO VARNOST	385.858
	402 IZDATKI ZA BLAGO IN STORITVE	9.528.265
	403 PLAČILA DOMAČIH OBRESTI	292.724
	409 REZERVE	783.700
41	TEKOČI TRANSFERI (410+411+412+413)	21.031.141
	410 SUBVENCIJE	495.729
	411 TRANSFERI POSAMEZNIKOM IN GOSPODINJSTVOM	9.477.408
	412 TRANSFERI NEPROFITNIM ORGANIZACIJAM IN USTANOVAM	1.682.100
	413 DRUGI TEKOČI DOMAČI TRANSFERI	9.375.904
42	INVESTICIJSKI ODHODKI (420)	25.871.494
	420 NAKUP IN GRADNJA OSNOVNIH SREDSTEV	25.871.494
43	INVESTICIJSKI TRANSFERI (431+432)	1.434.278
	431 INVESTICIJSKI TRANSFERI PRAVNIM IN FIZ. OSEBAM	179.766
	432 INVESTICIJSKI TRANSFERI PRORAČUNSKIM UPORABNIKOM	1.254.512
III.	PRORAČUNSKI PRESEŽEK (PRIMANJKLJAJ) (I.–II.)	–9.248.525
<b>B. RAČUN FINANČNIH TERJATEV IN NALOŽB</b>		
75 IV.	PREJETA VRAČILA DANIH POSOJIL IN PRODAJA KAPITALSKIH DELEŽEV (750+751+752)	106.389
	750 PREJETA VRAČILA DANIH POSOJIL	99.365
	751 PRODAJA KAPITALSKIH DELEŽEV	3.044
	752 KUPNINE IZ NASLOVA PRIVATIZACIJE	3.980
44 V.	DANA POSOJILA IN POVEČANJE KAPITALSKIH DELEŽEV (440+441)	0
	440 DANA POSOJILA	0
	441 POVEČANJE KAPITALSKIH DELEŽEV IN FINANČNIH NALOŽB	0
VI.	PREJETA MINUS DANA POSOJILA IN SPREMEMBE KAPITALSKIH DELEŽEV (IV.–V.)	106.389
<b>C. RAČUN FINANCIRANJA</b>		
50 VII.	ZADOLŽEVANJE (500)	8.000.313
	500 DOMAČE ZADOLŽEVANJE	8.000.313
55 VIII.	ODPLAČILA DOLGA (550)	1.106.667
	550 ODPLAČILA DOMAČEGA DOLGA	1.106.667

IX.	POVEČANJE (ZMANJŠANJE) SREDSTEV NA RAČUNIH (III.+VI.+X.) = (I.+IV.+VII.) – (II.+V.+VIII.)	–2.248.490
X.	NETO ZADOLŽEVANJE (VII.–VIII.)	6.893.646
XI.	NETO FINANCIRANJE (VI.+X.–IX.)	9.248.525
	STANJE SREDSTEV NA RAČUNIH OB KONCU PRETEKLEGA LETA	7.541.859
	– OD TEGA PRESEŽEK FINANČNE IZRAVNAVE IZ PRETEKLEGA LETA	0

## 3. člen

Podatki iz konsolidirane bilance stanja, ki v aktivni in pasivi izkazujejo vrednost sredstev in virov v višini 275.714.916 EUR, so priloga zaključnega računa.

## 4. člen

Saldo sredstev proračunske rezerve na dan 31. 12. 2014 v višini 695.169 EUR se prenese med sredstva proračunske rezerve v letu 2015.

## 5. člen

Neporabljeni sredstva proračunskega stanovanjskega sklada na dan 31. 12. 2014 v višini 239.735 EUR se prenesejo med sredstva proračunskega stanovanjskega sklada v letu 2015.

## 6. člen

Bilanca prihodkov in odhodkov zaključnega računa proračuna Mestne občine Kranj za leto 2014 je priloga zaključnega računa. Priloga so tudi račun financiranja in račun finančnih terjatev in naložb Mestne občine Kranj za leto 2014 ter posebni del in načrt razvojnih programov.

## 7. člen

Ta zaključni račun začne veljati petnajsti dan po objavi v Uradnem listu Republike Slovenije. Priloge se objavijo na spletni strani Mestne občine Kranj.

Št. 410-4/2015-16

Kranj, dne 18. marca 2015

Župan  
Mestne občine Kranj  
Boštjan Trilar l.r.

**KRŠKO****819. Odlok o kategorizaciji občinskih cest v občini Krško**

Na podlagi 39. člena Zakona o cestah (Uradni list RS, št. 109/10), 29. člena Zakona o lokalni samoupravi (Uradni list RS, št. 94/07 – ZLS-UPB2, 27/08 – odločba US RS, 76/08, 79/09, 51/10 in 40/12 – ZUJF), drugega odstavka 18. člena Uredbe o merilih za kategorizacijo javnih cest (Uradni list RS, št. 49/97) in 16. člena Statuta Občine Krško (Uradni list RS, št. 98/00 – prečiščeno besedilo, 5/03, 57/06, 47/10, 90/11 in 27/14) je Občinski svet Občine Krško na 34. seji dne 10. 7. 2014 sprejel

**ODLOK****o kategorizaciji občinskih cest v občini Krško**

## 1. člen

Ta odlok določa občinske ceste po njihovih kategorijah in namenu uporabe glede na vrsto cestnega prometa, ki ga prevzemajo.

## 2. člen

Občinske ceste se kategorizirajo na lokalne ceste (s skrajšano oznako LC), javne poti (s skrajšano oznako JP) in javne poti za kolesarje (s skrajšano oznako KJ).

Lokalne ceste v Krškem in naseljih z uličnim sistemom se razvrstijo v naslednji podkategoriji:

– na zbirne mestne ceste in zbirne krajevne ceste (s skrajšano oznako LZ) v mestu Krško in v naseljih Brestanica, Leskovec pri Krškem in Senovo,

– na mestne ceste in krajevne ceste (s skrajšano oznako LK) v mestu Krško in v naseljih Brestanica, Leskovec pri Krškem in Senovo.

### 3. člen

Lokalne ceste so:

– ceste med naselji v Občini Krško in ceste med naselji v občini in naselji v sosednjih občinah,

– ceste v mestu Krško in v naseljih z uvedenim uličnim sistemom, razvrščene v podkategorije.

### 4. člen

Lokalne ceste (LC) med naselji v občini in med naselji v občini in naselji v drugih občinah so:

Zap. št.	Kat.	Odsek	Začetek odseka	Opis	Konec odseka	Dolžina [m]	Dolžina v KS [m]	Vrsta prometa	Preostala dolžina v sosednji občini [m]
1.	LC	024012	C 191140	Črešnjice-Drnovo	C 191130	1.430		V	1.989 Brežice [0-1989]
2.	LC	024032	C 024020	Skopice-Vihre-Brege	C 191130	2.468		V	2.046 Brežice [0-2046]
3.	LC	024033	C 191130	Brege-Žadovinek	C G1 5	2.632		V	
4.	LC	024034	C G1 5	G5 -LC191140	C 191140	432		V	
5.	LC	024035	C 191140	LC 191140-LC 191150	C 191150	449		V	
6.	LC	024431	C R3 677	Zg. Poh.- Zgo. Šap.	C 181010	1.658		V	1.581 Brežice [1658-3239]
7.	LC	024442	O 024441	Križe-m.Bre.-Sp.Š.-Rav	C 191060	1.273		V	747 Brežice [0-747]
8.	LC	024443	O 024441	Križe-Brezina-Kostanjek	C 191060	676		V	1.342 Brežice [0-1342]
9.	LC	024461	C R3 676	Sp.Pohanca-Zg.Pohanca	C R3 677	90		V	3.562 Brežice [0-3562]
10.	LC	024681	C R1 220	Trebež-Pesje-Dol. vas	C R1 220	1.627		V	1.384 Brežice [0-1384]
11.	LC	191011	C R2 422	Sen.-Kal.-m.Sev.-M.Plan	C 372130	8.924		V	1.788 Sevnica [8924-10712]
12.	LC	191021	C 191010	Dov.-Jabl.-Pleš.	Z koča B	9.701		V	
13.	LC	191031	C 191010	Dov.-Šedem	O 691141	2.378		V	
14.	LC	191041	C R2 422	Sen-Belo	O 691262	2.648		V	
15.	LC	191051	C R2 422	Brest.-Arm.-V. Kam.	C R2 422	6.003		V	
16.	LC	191052	C R2 422	Vel. Kam.-Top.-Vet.	O 181051	1.560		V	2.754 Kozje [1560-4314]
17.	LC	191061	C R2 422	Br.-An.-Kost.-Zdole	C R3 677	11.607		V	
18.	LC	191071	C 191060	Stolovnik-Raztez-Dobrav	C 191050	5.742		V	
19.	LC	191081	C R3 677	Videm-Bučarca-Sremič-Videm	C R3 677	9.060		V	
20.	LC	191091	C R1 220	Videm-Brestanica	C R2 422	4.027		V	
21.	LC	191101	C R3 679	Rožno-Prekladol	C 191010	5.473		V	
22.	LC	191111	C R1 220	Sp.St.Grad-Vrbina	Z krožno	4.330		V	
23.	LC	191112	O 191111	Vrbina-krški most	C R1 220	2.005		V	
24.	LC	191113	C R1 220	St. vas-Libna	O 191111	827		V	
25.	LC	191121	C R2 419	Gorica-Drnovo	C 191130	3.948		V	
26.	LC	191131	C G1 5	G5-Dr.-Mr.-24030	C 024030	2.378		V	
27.	LC	191141	C G1 5	Leskovec-Velika vas	C 191310	3.118		V	
28.	LC	191142	C 191310	V.vas-V.Podlog-Hrastje	C 024010	6.920		V	1.598 Brežice [6920-8518]
29.	LC	191151	C G1 5	Leskovec-Senuše-V.Trn	C 191170	11.132		V	
30.	LC	191152	C 191170	Veliki Trn-Arto	C G1 5	3.399		V	
31.	LC	191161	C R3 672	Podulce-Zabukovje-D. Radulje	C R3 674	3.331		V	846 Škocjan [3331-4177]
32.	LC	191171	C 191150	Les.-Gol.-V.Trn-m.Br.-P	C R3 672	13.220		V	120 Sevnica [13220-13340]
33.	LC	191181	C G1 5	Sr.Pij.-Ženje-Sp. Dule-G	C 191170	5.431		V	
34.	LC	191191	C G1 5	Krško-Cesta-Golek	C 191170	6.290		V	
35.	LC	191192	C 191170	Gol.-Kob.-Brezje	C 191150	2.972		V	

Zap. št.	Kat.	Odsek	Začetek odseka	Opis	Konec odseka	Dolžina [m]	Dolžina v KS [m]	Vrsta prometa	Preostala dolžina v sosednji občini [m]
36.	LC	191193	C 191150	Brezje pri Senušah-V.vas	C 191310	2.165		V	
37.	LC	191201	C R3 671	Podbočje-Šutna	O 191202	3.013		V	
38.	LC	191202	C R3 671	Šutna-Vrhovska vas	C 024070	966		V	713 Brežice [966-1679]
39.	LC	191211	C R3 671	Šutna-Trebelnik	O 693366	2.343		V	1.716 Brežice [1061-2777]
40.	LC	191221	O 191331	Kost.-Č.vas-P.vas	C R3 671	878		V	10.774 Kost. na Krki [0-10774]
41.	LC	191231	C R3 671	Podb.-Sli.-Kostanjevica	C R3 671	1.986		V	2.343 Kost. na Krki [1986-4329]
42.	LC	191232	C R3 671	Brod-Žabjek	O 191231	317		V	
43.	LC	191241	C R3 671	Bočje-Žabjek.v Podb.	C 191230	4.185		V	
44.	LC	191271	C R1 220	220-D.vas pri A.-Č.-677	C R3 677	1.758		V	1.975 Brežice [0-1975]
45.	LC	191281	C R2 422	K.-L.-m.Br.-Kr.	C 024450	2.095		V	1.264 Brežice [2095-3359]
46.	LC	191291	C R2 422	422-Br.-Koš.v.-Brezje	C 191010	5.893		V	
47.	LC	191301	C R3 672	Gm.-dol.v.pri R.-Zab.	C 191160	5.591		V	
48.	LC	191311	C G1 5	Dr.-Vel.v.-R.-Z.-Sm.	C R3 672	8.773		V	
49.	LC	191321	C R3 672	Raka-Straža pri Raki	C 191310	3.042		V	
50.	LC	191322	O 191321	Straža pri Raki-Senuše	C 191150	3.102		V	
51.	LC	372131	C 372100	Z.m.S.-Z.-D.	C 191020	8.109		V	3.419 Sevnica [0-3419]
52.	LC	372161	C R3 679	Blanca-Pirični Dol-G. Leskovec	C 191010	1.357		V	5.172 Sevnica [0-5172]

Skupna dolžina lokalnih cest (LC) v Občini Krško znaša 204.732 m (204,732 km).

#### 5. člen

Lokalne ceste v mestu Krško in v naseljih z uvedenim uličnim sistemom, razvrščene v podkategorije so:

– zbirne mestne in zbirne krajevne ceste (s skrajšano oznako LZ):

Zap. št.	Kat.	Odsek	Začetek odseka	Opis	Konec odseka	Dolžina [m]	Dolžina v KS [m]	Vrsta prometa	Preostala dolžina v sosednji krajevni skupnosti [m]
				<b>KS Brestanica</b>			<b>1.636</b>		
1.	LZ	193241	C R2 422	Pot na Armes	C 191050	1.754	472	V	Senovo 1.282
2.	LZ	193321	C R2 422	Elektrarniška cesta	C 191070	799	799	V	
3.	LZ	193401	C R2 422	Trg	C R2 422	365	365	V	
				<b>KS Leskovec pri Krškem</b>			<b>1.915</b>		
4.	LZ	192831	C 191150	Sejmiška ulica	C 192720	221	221	V	
5.	LZ	193291	C 191150	Grebenčeva cesta	C 191150	818	818	V	
6.	LZ	193571	C 191140	Wolfova ulica	C 191150	510	510	V	
7.	LZ	193581	C 191150	Gozdna pot	C 192830	366	366	V	
				<b>KS mesta Krško</b>			<b>4.218</b>		
8.	LZ	192031	C R1 220	Cankarjeva cesta	C R3 677	344	344	V	
9.	LZ	192211	C R1 220	Kurirska ulica	C R3 677	560	560	V	
10.	LZ	192341	C R3 677	Papirniška ulica	C 192480	467	467	V	
11.	LZ	192481	C R3 677	Ulica Slavka Rožanca	C 192210	357	357	V	
12.	LZ	192671	C 192630	Pot na Polšco	O 192412	669	669	V	
13.	LZ	192681	O 192551	Stritarjeva ulica	O 192412	305	305	V	
14.	LZ	192691	C 191090	Strma pot	C 192630	248	248	V	
15.	LZ	192701	C R3 677	Šolska ulica	O 192551	118	118	V	
16.	LZ	193221	C G1 5	Bohoričeva ulica	C 191190	1.150	1.150	V	
				<b>KS Senovo</b>			<b>3.248</b>		
17.	LZ	193231	C R2 422	Cankarjeva cesta	C 192720	384	384	V	
18.	LZ	193241	C R2 422	Pot na Armes	C 191050	1.754	1.282	V	Brestanica 472
19.	LZ	193261	C R2 422	Tomšičeva-Cesta 1. maja	C R2 422	1.582	1.582	V	

Skupna dolžina zbirnih mestnih in zbirnih krajevnih cest (LZ) v Občini Krško znaša 11.017 m (11,017 km).  
– mestne in krajevne ceste (s skrajšano oznako LK):

Zap. št.	Kat.	Odsek	Začetek odseka	Opis	Konec odseka	Dolžina [m]	Dolžina v KS [m]	Vrsta prometa	Preostala dolžina v sosednji krajevni skupnosti [m]
				<b>KS Brestanica</b>			<b>1.520</b>		
1.	LK	193351	O 193391	Kantalon	Z HŠ 10	162	162	V	
2.	LK	193361	C 191050	Likarjeva ul.	Z HŠ 20	311	311	V	
3.	LK	193381	C 191050	Na Dorcu	Z HŠ 23	257	257	V	
4.	LK	193382	C R2 422	Hlebčeva ulica	C 193380	171	171	V	
5.	LK	193391	C 191090	Šutna	Z HŠ 10	389	389	V	
6.	LK	193411	C 191050	Vrtna ulica	Z HŠ 22	230	230	V	
				<b>KS Leskovec pri Krškem</b>			<b>3.962</b>		
7.	LK	192241	C 191150	Leskovška cesta-Pionirska	Z HŠ 27	111	111	V	
8.	LK	192462	O 192461	Sadjarska ulica	Z HŠ 8	55	55	V	
9.	LK	192711	C 192830	Brezinska pot	C 193580	157	157	V	
10.	LK	192721	O 192891	Cesta ob Gaju	C 192830	172	172	V	
11.	LK	192731	C 192830	Cvetna pot	C 193580	131	131	V	
12.	LK	192781	C 191140	Nova pot	Z HŠ 2	141	141	V	
13.	LK	192782	C 191140	Nova pot	Z HŠ 13	94	94	V	
14.	LK	192783	O 024034	Obrtna cona MDB	C G1 5	354	354	V	
15.	LK	192784	O 192783	Krožna pot Obrtna cona	O 192783	281	281	V	
16.	LK	192785	O 192784	OC MDB-TC Krško	C 024030	322	322	V	
17.	LK	192786	C G1 5	Povezava TC Krško	C 024030	158	158	V	
18.	LK	192801	C 191150	Pionirska I	Z šola	136	136	V	
19.	LK	192802	O 192801	Pionirska II	Z HŠ 4a	121	121	V	
20.	LK	192821	O 024035	Pot na Črnile 1	Z HŠ 14	242	242	V	
21.	LK	192822	O 192821	Pot na Črnile 2	Z HŠ 9a	32	32	V	
22.	LK	192823	O 192821	Pot na Črnile 3	Z p900/1	117	117	V	
23.	LK	192824	O 024035	Odcep Resnik-Pokop.-kapela	Z kapela	316	316	V	
24.	LK	192851	O 024035	Ulce	C 193570	219	219	V	
25.	LK	192861	C 191150	Ulica Anke Salmičeve	O 192892	132	132	V	
26.	LK	192869	C 191150	Ulica Anke Salmičeve	Z HŠ 83a	60	60	V	
27.	LK	192871	C 193290	Ulica Staneta Žagarja	Z HŠ 6	177	177	V	
28.	LK	192891	C 192830	Vrtnarska pot I	Z HŠ 17	231	231	V	
29.	LK	192892	O 192891	Vrtnarska pot II	Z HŠ 17	203	203	V	
				<b>KS mesta Krško</b>			<b>19.019</b>		
30.	LK	192011	C R1 220	Aškrčeva ulica	Z ind.tir	436	436	V	
31.	LK	192022	C 192090	Bohoričeva ul.	Z HŠ 44a	110	110	V	
32.	LK	192041	O 192183	Cesta 4. julija	O 192181	270	270	V	
33.	LK	192042	C 192010	Cesta 4. julija	O 192047	155	155	V	
34.	LK	192043	O 192042	Cesta 4. julija	C 192010	90	90	V	
35.	LK	192044	C R1 220	Cesta 4. julija	Z HŠ 78	83	83	V	
36.	LK	192045	C R1 220	Cesta 4. julija	C 192010	201	201	V	
37.	LK	192046	C R1 220	Cesta 4. julija	Z HŠ 50	124	124	V	
38.	LK	192047	C R1 220	Cesta 4. julija	Z HŠ 60	129	129	V	
39.	LK	192051	O 193221	Cesta krških žrtev	O 193221	647	647	V	
40.	LK	192052	C G1 5	Cesta krških žrtev	C G1 5	211	211	V	
41.	LK	192053	C G1 5	Cesta krških žrtev	C 191150	495	495	V	
42.	LK	192054	C G1 5	Cesta krških žrtev	Z dom.u.	95	95	V	
43.	LK	192055	C G1 5	Cesta krških žrtev	Z HŠ 39	721	721	V	
44.	LK	192056	O 192055	Cesta krških žrtev	Z HŠ 133	124	124	V	
45.	LK	192057	O 192055	Cesta krških žrtev	Z HŠ133a	252	252	V	
46.	LK	192058	C G1 5	Cesta krških žrtev	O 969401	394	394	V	

Zap. št.	Kat.	Odsek	Začetek odseka	Opis	Konec odseka	Dolžina [m]	Dolžina v KS [m]	Vrsta prometa	Preostala dolžina v sosednji krajevni skupnosti [m]
47.	LK	192061	O 192051	Dalmatinova ulica	C G1 5	429	429	V	
48.	LK	192071	C 192210	Delavska ulica	C 192480	154	154	V	
49.	LK	192072	C 192030	Delavska ulica	Z HŠ 4	164	164	V	
50.	LK	192081	C R1 220	Erjavčeva ulica	Z HŠ 14	214	214	V	
51.	LK	192091	O 193221	Gasilska ulica	O 192051	144	144	V	
52.	LK	192101	C 191170	Grumova ulica	Z HŠ 9	205	205	V	
53.	LK	192111	C 191150	Gubčeva ulica	Z HŠ 1	78	78	V	
54.	LK	192112	C G1 5	Gubčeva ulica	Z HŠ 11	122	122	V	
55.	LK	192131	C G1 5	Humekova ulica	Z HŠ 24	272	272	V	
56.	LK	192132	O 192131	Humekova ulica	Z HŠ 33	65	65	V	
57.	LK	192133	O 192131	Humekova ulica	C G1 5	98	98	V	
58.	LK	192134	C G1 5	Humekova ulica	Z HŠ 10	98	98	V	
59.	LK	192141	C R1 220	Ilirska ulica	Z HŠ 7	110	110	V	
60.	LK	192151	C R1 220	Jurčičeva pot	Z HŠ 33	112	112	V	
61.	LK	192161	C 192700	Kajuhova ulica	Z HŠ 16	254	254	V	
62.	LK	192171	O 692511	Kidričeva ulica	C 192260	381	381	V	
63.	LK	192181	C R1 220	Kolodvorska ulica	C 191090	702	702	V	
64.	LK	192182	O 192181	Kolodvorska ulica	O 192181	120	120	V	
65.	LK	192183	C R1 220	Kolodvorska ulica	O 192181	135	135	V	
66.	LK	192184	O 192181	Kolodvorska ulica	O 192181	261	261	V	
67.	LK	192191	C 191150	Kovinarska ulica	C 192280	254	254	V	
68.	LK	192201	C R1 220	Kratka pot	Z HŠ 3	188	188	V	
69.	LK	192221	C 192700	Kvedrova ulica	C 192260	213	213	V	
70.	LK	192231	C 192590	Lapajnetova ulica	C 192690	305	305	V	
71.	LK	192242	O 192241	Leskovška-Pionirska	Z HŠ 9a	97	97	V	
72.	LK	192251	C R1 220	Levstikova pot	Z HŠ 77	65	65	V	
73.	LK	192261	C R3 677	Majcnova ulica	C 192510	180	180	V	
74.	LK	192271	C 192280	Mencingerjeva ulica	C 192190	332	332	V	
75.	LK	192281	C 191150	Ulica Milke Kerin	C 192190	582	582	V	
76.	LK	192291	C 192340	Na Resi	C 192030	168	168	V	
77.	LK	192301	C 192630	Na Bregu	Z HŠ 1	73	73	V	
78.	LK	192321	C R3 677	Naselje NEK	Z HŠ 12	361	361	V	
79.	LK	192331	C R1 220	Ob potoku	Z HŠ 16	165	165	V	
80.	LK	192332	C R1 220	Ob potoku	Z HŠ 1	139	139	V	
81.	LK	192351	C 192210	Partizanska pot	Z HŠ 10	95	95	V	
82.	LK	192361	C 191170	Pavlinova ulica	C 192440	191	191	V	
83.	LK	192362	C 192440	Pavlinova ulica	Z HŠ 18	132	132	V	
84.	LK	192381	C 192440	Pod Pristavo	Z HŠ 8	90	90	V	
85.	LK	192391	C R1 220	Poljska pot	Z HŠ 10	173	173	V	
86.	LK	192392	O 192391	Poljska pot	Z HŠ 11	64	64	V	
87.	LK	192411	C 191080	Pot na Polšco	C 192520	247	247	V	
88.	LK	192412	C 192680	Pot na Polšco	Z HŠ NH	153	153	V	
89.	LK	192413	C 192670	Pot na Polšco	C 191080	189	189	V	
90.	LK	192414	C 192670	Pot na Polšco	C 191080	163	163	V	
91.	LK	192421	C 192690	Šolska ulica	Z stadio	197	197	V	
92.	LK	192431	O 192582	Ribiška ulica	C 191110	234	234	V	
93.	LK	192441	C 191170	Rostoharjeva ulica-odc	C 191170	285	285	V	
94.	LK	192451	C R3 677	Rozmanova ulica I	Z HŠ 13	145	145	V	
95.	LK	192452	C R1 220	Rozmanova ulica II	C 192030	391	391	V	
96.	LK	192453	C 192030	Rozmanova ulica III	Z HŠ 14	120	120	V	
97.	LK	192454	C R1 220	Odcep Cesta 4. julija	Z odc.14	115	115	V	
98.	LK	192461	C 191170	Sadjarska ulica	Z HŠ 6	108	108	V	
99.	LK	192471	C 191090	Savska pot	Z HŠ 1	102	102	V	
100.	LK	192491	C 192030	Sovretova ulica	Z HŠ 31	148	148	V	
101.	LK	192501	C 191080	Sremiška odcep	C 192680	214	214	V	
102.	LK	192511	C 191080	Strmeckijeva ulica	Z HŠ 2	238	238	V	

Zap. št.	Kat.	Odsek	Začetek odseka	Opis	Konec odseka	Dolžina [m]	Dolžina v KS [m]	Vrsta prometa	Preostala dolžina v sosednji krajevni skupnosti [m]
103.	LK	192521	O 192681	Stritarjeva ulica	O 192411	92	92	V	
104.	LK	192531	C 192690	Strma pot	Z HŠ 25	249	249	V	
105.	LK	192532	O 192531	Odcep Stritarjeva	Z HŠ 17	93	93	V	
106.	LK	192541	C 193220	Šoferska ulica	O 192051	114	114	V	
107.	LK	192551	C 192700	Šolska ulica	Z HŠ 12	126	126	V	
108.	LK	192552	C 192700	Šol. ul.-park.OŠ	Z HŠ 1	100	100	V	
109.	LK	192561	O 192551	Tomšičeva ulica	C 192260	200	200	V	
110.	LK	192571	C 191080	Ulica Tončke Čečeve	C 192520	331	331	V	
111.	LK	192581	C 191110	Tovarniška ulica	C 191110	301	301	V	
112.	LK	192582	C 191110	Tovarniška ulica	C 192430	210	210	V	
113.	LK	192591	C 192160	Trdinova ulica	Z HŠ 14	204	204	V	
114.	LK	192601	C 192680	Polšca-novo naselje I	Z p.66/51	126	126	V	
115.	LK	192602	C 192680	Polšca-novo naselje II	Z p.66/48	112	112	V	
116.	LK	192603	C 192680	Polšca-novo naselje III	Z p.634/33	80	80	V	
117.	LK	192611	C 192680	Trubarjeva ulica	Z HŠ 11	152	152	V	
118.	LK	192621	C 191080	Ulica Ilije Gregoriča	Z HŠ 21	245	245	V	
119.	LK	192631	C 192690	Ulica Nikole Tesle	C 192300	198	198	V	
120.	LK	192641	C 192630	Vrtna ulica	C 191090	151	151	V	
121.	LK	192651	C R3 677	Zdolska ulica-odcep	Z HŠ 4d	137	137	V	
122.	LK	192661	C 192700	Zupančičeva ulica-odcep	C 192260	227	227	V	
				<b>KS Senovo</b>			<b>2.095</b>		
123.	LK	193011	C R2 422	Bračičeva ulica	Z HŠ 7	224	224	V	
124.	LK	193012	C R2 422	Kajuhova ulica	O 691401	456	456	V	
125.	LK	193071	O 193261	Ulica 3. julija	C R2 422	267	267	V	
126.	LK	193081	C R2 422	Delavska ulica	Z HŠ 5	130	130	V	
127.	LK	193091	C R2 422	Gubčeva ulica	C 193240	232	232	V	
128.	LK	193141	C 193200	Prešernova ulica	C 191010	227	227	V	
129.	LK	193201	C 191010	U.9.feb-U.Sen.B.-Kv.u.	C 193200	559	559	V	

Skupna dolžina mestnih in krajevnih cest (LK) v Občini Krško znaša 26.596 m (26,596 km).

#### 6. člen

Javne poti (JP) v naseljih in med naselji so:

Zap. št.	Kat.	Odsek	Začetek odseka	Opis	Konec odseka	Dolžina [m]	Dolžina v KS [m]	Vrsta prometa	Preostala dolžina v sosednji občini / krajevni skupnosti [m]
				<b>KS Brestanica</b>			<b>45.073</b>		
1.	JP1	691401	C 191290	Dol. Les.-Poreber-Kajuh.	C 191010	2.182	382	V	Senovo 1.800
2.	JP1	691751	C R2 422	Koprivnica-Jerič Dol-Graben	C 191060	4.174	1.781	V	Koprivnica 2.393
3.	JP1	691761	C 191060	Anže-Gorica-Graben	C 191060	2.822	2.822	V	
4.	JP1	692011	C 191050	Odcep Ribič	Z HŠ 68	257	257	V	
5.	JP1	692012	C R2 422	Elektrarna-Avsenak	C 191060	401	401	V	
6.	JP1	692013	C 191090	Odcep Železniška post.	Z HŠ 4	73	73	V	
7.	JP1	692017	C 191060	Avsenak-Gasilski dom	C 193320	276	276	V	
8.	JP1	692041	C 191070	Golja-Ban-Anže	O 691761	2.348	2.348	V	
9.	JP1	692061	C 191070	Raztez-Armeško	C 191050	1.893	1.893	V	
10.	JP1	692121	C 191060	Odcep Krajan	Z HŠ 24	1.571	1.571	V	
11.	JP1	692122	O 691121	Odcep Mešiček	Z HŠ 61	1.011	1.011	V	
12.	JP1	692133	C R2 422	C.P.B.	C 191290	177	177	V	
13.	JP1	692136	O 191291	Šolska ul.-Jeterno s.	O 692135	923	854	V	Senovo 69
14.	JP1	692161	C 191070	Mali Raztez-Preskar	Z HŠ 4	1.607	1.607	V	
15.	JP1	692201	O 691571	Brestanica-Dol. Les.	C 191290	3.723	2.805	V	Rožno-Presladol 918
16.	JP1	692202	O 692201	Agrokombinat-grad	C R2 422	1.429	1.429	V	
17.	JP1	692203	O 692201	Odcep Divjak-vodohran	Z HŠ 49	210	210	V	

Zap. št.	Kat.	Odsek	Začetek odseka	Opis	Konec odseka	Dolžina [m]	Dolžina v KS [m]	Vrsta prometa	Preostala dolžina v sosednji občini / krajevni skupnosti [m]
18.	JP1	692204	O 692201	Lovska koča-Petrič	Z HŠ 88	469	469	V	
19.	JP1	692231	C 191290	Koš.vrh-Saj.-Lev.	O 692201	2.009	2.009	V	
20.	JP2	691512	O 691571	Vrh-Poznič	O 692231	2.040	620	V	Rožno-Prekladol 1.420
21.	JP2	692014	O 692202	Odcep Potisk	Z HŠ 3b	280	280	V	
22.	JP2	692015	C R3 679	Odc. Micol.,Medveš.	Z HŠ 9	318	318	V	
23.	JP2	692016	C R3 679	Odcep Zorko	Z HŠ 81	206	206	V	
24.	JP2	692018	C 193320	Sejmišče-Gorica	Z HŠ 11	142	142	P	
25.	JP2	692021	O 692201	Odcep Glas,Colner	Z p.254	287	287	V	
26.	JP2	692022	O 692231	Odcep Žibert	Z HŠ 32a	228	228	V	
27.	JP2	692023	C 191290	Odcep Žvar, Tomič	Z HŠ 63	264	264	V	
28.	JP2	692024	O 692231	Odcep Hercigonja	Z HŠ 43	528	528	V	
29.	JP2	692031	C 691760	Anže-Šalomon	Z HŠ 18	826	826	V	
30.	JP2	692032	C 691760	Gorica-pok.-Raztez	O 692041	1.362	1.362	V	
31.	JP2	692033	C 191060	Anže-plinska postaja	Z HŠ 49	130	130	V	
32.	JP2	692042	O 692032	Kapel.-Župevec	Z HŠ 18	359	359	V	
33.	JP2	692043	O 692032	Bogovič-Pirnat	Z HŠ 11	397	397	V	
34.	JP2	692044	O 692032	Odcep Bahč	Z HŠ 9	121	121	V	
35.	JP2	692051	C 191070	Raztez-Hictaler	Z HŠ 14	688	688	V	
36.	JP2	692062	O 692061	Armeško-odcep Bosina	Z HŠ 55	582	582	V	
37.	JP2	692063	O 692062	Bosina-Kolar	Z HŠ NH	402	402	V	
38.	JP2	692071	C 191050	Odcep Češek-Omerzel	Z HŠ 32	599	599	V	
39.	JP2	692072	C 191050	Odcep Resnik	Z HŠ 24	61	61	V	
40.	JP2	692081	C 191050	Odcep Sv. Križ	Z HŠ 12	380	380	V	
41.	JP2	692091	C 191070	Ribnik-Cer.-Kov.	Z HŠ 64	422	422	V	
42.	JP2	692101	C 191070	Drnovšek-Koželj	Z HŠ 23	539	539	V	
43.	JP2	692102	O 191071	Stolovnik pod Stražo-Tovornik	Z HŠ 30	169	169	V	
44.	JP2	692103	O 191071	Stolovnik 36	Z HŠ 36	181	181	V	
45.	JP2	692104	O 191071	Stolovnik 37	Z HŠ 37	146	146	V	
46.	JP2	692111	C 191060	Brac.-Drnovšek	C 191070	618	618	V	
47.	JP2	692123	C 191060	Koren	Z HŠ 56	234	234	V	
48.	JP2	692124	O 692122	Odcep Ban	Z HŠ 59	128	128	V	
49.	JP2	692125	O 692122	Odcep Slonjšak	Z HŠ 29	154	154	V	
50.	JP2	692126	O 692122	Odcep Ferlin	Z HŠ 58	152	152	V	
51.	JP2	692127	O 692121	Stolovnik-odcep Omerzu	Z HŠ NH	107	107	V	
52.	JP2	692131	C 191050	Mirt	Z HŠ 4	733	733	V	
53.	JP2	692137	C 191050	Odcep Gabrič	Z vodohran	283	283	V	
54.	JP2	692141	O 193241	Odcep Hictaler	Z HŠ 15	1.281	1.281	V	
55.	JP2	692151	O 191051	Lokve	C 191070	1.142	1.142	V	
56.	JP2	692162	O 691061	Raztez-Ban Samo	Z HŠ 2	273	273	V	
57.	JP2	692171	C 191070	Odcep Ferlan	Z HŠ 19	396	396	V	
58.	JP2	692181	O 692182	Odcep Romih	Z HŠ 13	449	449	V	
59.	JP2	692182	C 191070	Odcep Resnik	Z HŠ 15	161	161	V	
60.	JP2	692191	C 191050	Lokve-Zakšek	Z HŠ 2	400	400	V	
61.	JP2	692205	O 692201	Odcep Šolen	Z HŠ 75	578	578	V	
62.	JP2	692206	O 692201	Odcep Škrbinek	Z HŠ 18	431	431	V	
63.	JP2	692207	O 692201	Odcep Ferlin	Z HŠ 16	515	515	V	
64.	JP2	692208	O 692201	Odcep Klenovšek	Z HŠ 30	797	797	V	
65.	JP2	692209	O 692204	Odcep Požeg	Z HŠ 89	324	324	V	
66.	JP2	692211	C R3 679	Odcep Hriberšek	Z HŠ 8	568	568	V	
67.	JP2	692232	O 691761	Odcep Pleterski	Z HŠ 13	146	146	V	
68.	JP2	692241	O 692231	Koš. Vrh-Hrib.	Z HŠ 48	1.012	1.012	V	
69.	JP2	692251	C 191290	Odcep Kukovičič	Z HŠ 78	606	606	V	
70.	JP2	692252	O 191291	Odcep Bratov Zorko	Z HŠ 47	262	262	V	
71.	JP2	692261	C 191290	Odcep Senica	Z HŠ 67	429	429	V	
72.	JP2	692281	C 191290	Odcep Moškon	Z HŠ 61	282	282	V	

Zap. št.	Kat.	Odsek	Začetek odseka	Opis	Konec odseka	Dolžina [m]	Dolžina v KS [m]	Vrsta prometa	Preostala dolžina v sosednji občini / krajevni skupnosti [m]
				<b>KS Dolenja vas</b>			<b>12.986</b>		
73.	JP1	692301	O 692321	Zakš.-Liben.-Prib.-Zor.	O 692321	1.929	1.929	V	
74.	JP1	692321	C R1 220	St. G.-lov.dom na Libni	Z HŠ 1	2.790	2.790	V	
75.	JP1	692326	C 692300	Libna-sp.rezervoar	Z HŠ NH	104	104	V	
76.	JP1	692327	O 692321	Špiler-Turšek	Z HŠ 13a	292	292	V	
77.	JP1	692331	C R1 220	Stari Grad-Marof	Z HŠ 46	761	761	V	
78.	JP1	692341	C R1 220	Odcep Gradišek	Z HŠ 26	165	165	V	
79.	JP1	692342	C R1 220	Naselje Stari Grad	Z HŠ 26	95	95	V	
80.	JP1	692361	C R1 220	Vaško središče-Črna Mlaka	Z HŠ NH	821	821	V	
81.	JP1	692381	C R1 220	Pesje-naselje	C 024680	1.034	1.034	V	
82.	JP1	692382	O 692381	Pesje-Odcep	C 526420	467	467	V	
83.	JP1	692401	O 024681	Pesje-Libna(žel. post.)	C 191110	536	536	V	
84.	JP2	692302	O 692301	Tomše-Slavinik	O 692301	660	660	V	
85.	JP2	692303	O 692301	Odcep Starc	Z HŠ 47a	198	198	V	
86.	JP2	692325	O 692321	Odcep Umek, Sotelšek	Z HŠ 25a	240	240	V	
87.	JP2	692329	O 692301	Odcep Krošelj	Z HŠ 11b	404	404	V	
88.	JP2	692332	O 692331	Stari Grad-Zupančič	Z HŠ 23	144	144	V	
89.	JP2	692351	C R1 220	Odcep Novak-Jordan	Z HŠ 80a	100	100	V	
90.	JP2	692371	C R1 220	Dol.vas-Knez-Volčanjšek	Z razcep	92	92	V	
91.	JP2	692372	C R1 220	Odcep	Z HŠ 146	151	151	V	
92.	JP2	692383	O 692381	Pesje-povezava	O 692381	169	169	V	
93.	JP2	692391	C 024680	Potok Močnik	Z HŠ 20	779	779	V	
94.	JP2	692392	O 692391	Odcep Krošelj	Z HŠ 19	291	291	V	
95.	JP2	692402	C R1 220	Libna-Tršelic	C 191110	269	269	V	
96.	JP2	692501	O 192332	Pot na Libno	Z HŠ 1a	495	495	V	
				<b>KS Gora</b>			<b>13.329</b>		
97.	JP1	694831	C 191190	Ravne njive-Senožete-O.	Z HŠ 4	1.236	1.236	V	
98.	JP1	694841	C 191170	G-G (obvoznica)	C 191190	148	148	V	
99.	JP1	694871	C 191170	Osredok	Z HŠ 2	949	949	V	
100.	JP1	694904	O 694901	Gora-Čretež-Trška gora	O 692471	1.856	1.197	V	Mesto Krško 659
101.	JP1	694911	C 191190	Dunaj	Z HŠ 11	1.127	1.127	V	
102.	JP1	694912	O 694911	Gora-Straža-Strmo Rebro	Z HŠ 3	1.921	1.921	V	
103.	JP1	694931	C 191190	Cesta-Gunte	Z HŠ 11	872	872	V	
104.	JP2	694811	C 191180	Spodnje Dule-Pavlin	Z HŠ 8	222	222	V	
105.	JP2	694821	C 191180	Spodnje Dule-Krpeličnik	Z HŠ 12	224	224	V	
106.	JP2	694823	C 191180	Sp. Dule-Krpeličnik	Z HŠ NH	478	478	V	
107.	JP2	694824	C 191180	Odcep Bogolin	Z HŠ 13	119	119	V	
108.	JP2	694825	C 191180	Odcep skakalnica	Z skakal	426	426	V	
109.	JP2	694851	C 191190	Odcep Rostohar	Z HŠ 4a	481	481	V	
110.	JP2	694852	O 694851	Odcep Levičar	Z HŠ 22	174	174	V	
111.	JP2	694853	O 694851	Rostohar-Odcep	C 191170	346	346	V	
112.	JP2	694854	O 694851	Ravne njive-Golek	Z HŠ NH	407	407	V	
113.	JP2	694861	C 191170	Golek-Volovnik	O 693801	1.735	261	V	Leskovec pri Krškem 1.474
114.	JP2	694874	C 191170	Golek-Merhar	C 191170	114	114	V	
115.	JP2	694881	C 191190	Ravne Njive-Vel. Rt	Z HŠ NH	518	518	V	
116.	JP2	694891	C 191190	Gora-Artiče	Z HŠ 25	360	360	V	
117.	JP2	694901	C 191190	Drgace	Z HŠ 12	839	839	V	
118.	JP2	694902	O 694901	Čretež-Dulne	Z HŠ 26	274	274	V	
119.	JP2	694905	O 694901	Gora-Dulne	Z HŠ NH	118	118	V	
120.	JP2	694914	O 694911	Dunaj-Pavlin	Z HŠ 4	350	350	V	
121.	JP2	694921	C 191190	Gora-cerkev	C 191190	168	168	V	



Zap. št.	Kat.	Odsek	Začetek odseka	Opis	Konec odseka	Dolžina [m]	Dolžina v KS [m]	Vrsta prometa	Preostala dolžina v sosednji občini / krajevni skupnosti [m]
				<b>KS Koprivnica</b>			<b>27.258</b>		
122.	JP1	691601	C R2 422	Koprivnica-Odcep Hictaler	Z HŠ 26	2.511	2.511	V	
123.	JP1	691611	O 191052	Klakočar-Medvešek-Bračun	O 691631	1.520	1.520	V	
124.	JP1	691621	O 191052	Vel. Kam.-Mrc. Sel.-Zav	Z HŠ 70	2.972	2.972	V	
125.	JP1	691631	O 691621	Vel. Kam.-Klav.-Gor.-Resnik	O 691621	3.213	3.213	V	
126.	JP1	691701	C R2 422	Verstovšek-Mirt	Z HŠ 35	2.127	2.127	V	
127.	JP1	691711	C R2 422	Kopr.-Gmajna-Koren-Bogo	O 691712	853	853	V	
128.	JP1	691712	C R2 422	Avt. post.-Bogovič-Bogo	Z HŠ 35	461	461	V	
129.	JP1	691721	C R2 422	Kladje-Handeja	Z HŠ 22	1.362	1.362	V	
130.	JP1	691722	C R2 422	Koprivnica-Kladje	O 691721	465	465	V	
131.	JP1	691731	C 191280	Leskovce-Žvar	Z HŠ 21	429	429	V	
132.	JP1	691741	C 191050	Veliki Kamen-Creta	Z HŠ 45	1.057	1.057	V	
133.	JP1	691751	C R2 422	Koprivnica-Jerič Dol-Gr	C 191060	4.174	2.393	V	Brestanica 1.781
134.	JP2	691603	O 191052	Prevole-Starac	O 691601	668	668	V	
135.	JP2	691604	O 691601	Prev.-Kost.-Kun.-V.	Z HŠ 25	541	541	V	
136.	JP2	691605	O 691241	Odcep cerkev-pokopališče	Z vežica	178	178	V	
137.	JP2	691606	O 691241	Odcep Kostevc	Z HŠ 3	73	73	V	
138.	JP2	691622	O 691621	Mrčna sela-Macur	Z HŠ 8	204	204	V	
139.	JP2	691623	O 691621	Mrčna sela-Jazbec	Z HŠ 9	319	319	V	
140.	JP2	691624	O 691621	Mrčna sela-Cerjak	Z HŠ 11	340	340	V	
141.	JP2	691625	O 691621	Odcep Umek	Z HŠ 68	270	270	V	
142.	JP2	691627	O 691621	Mrčna sela-Drenovec	Z HŠ 51	201	201	V	
143.	JP2	691632	O 691611	Klavžar-Toplice	Z HŠ 35	786	786	V	
144.	JP2	691633	O 691631	Odcep Pirš	Z HŠ 53	139	139	V	
145.	JP2	691634	O 691632	Odcep Možek	Z HŠ 31a	229	229	V	
146.	JP2	691651	C R2 422	Polšak-Zrimšek	Z HŠ 3a	216	216	V	
147.	JP2	691661	C R2 422	Grmšek-Božičnik-Devce	Z HŠ NH	27	27	V	
148.	JP2	691671	C R2 422	Vel. Kamen-Sv. Martin	Z HŠ 14	97	97	V	
149.	JP2	691681	C R2 422	Poznic-Rebuda-Radej	C R2 422	878	878	V	
150.	JP2	691682	C R2 422	Vel. Kamen-gost.-Božičn	Z HŠ 69	234	234	V	
151.	JP2	691691	C R2 422	Odcep Bračun	Z HŠ NH	113	113	V	
152.	JP2	691702	O 691701	Božičnik-Rupert	Z HŠ 44	311	311	V	
153.	JP2	691703	C R2 422	Odcep Poznič-Koren-Mirt	Z HŠ 66	52	52	V	
154.	JP2	691704	O 691701	Odcep Krevelj	Z odc.41	46	46	V	
155.	JP2	691713	O 691712	Šikovec-Mešiček	Z HŠ NH	440	440	V	
156.	JP2	691732	C 191280	Leskovce-Kadivnik	Z HŠ 29	647	647	V	
157.	JP2	691733	O 691731	Veliki Dol-odcep Bogolin	Z HŠ 24	197	197	V	
158.	JP2	691742	O 691741	Bogovič-Kozole	Z HŠ 64	390	390	V	
159.	JP2	691743	O 691741	Čreta-Umek	Z HŠ 54	299	299	V	
				<b>KS Krško polje</b>			<b>7.223</b>		
160.	JP1	692771	O 692792	Drn.-LC 191121	O 191121	341	341	V	
161.	JP1	692772	O 191131	Odcep Resnik-Gorenc	Z HŠ 5	150	150	V	
162.	JP1	692773	O 191121	Odcep Drobnič-Šribar	Z HŠ 32	170	170	V	
163.	JP1	692792	O 191131	Groblje	C 191130	676	676	V	
164.	JP1	692811	C 024030	Oblak-Račič	Z HŠ 59	200	200	V	
165.	JP1	692821	C 024030	Mrtvice-ulice	C 024030	623	623	V	
166.	JP1	692831	C 024030	Mrtvice-Vihre	Z HŠ 37	129	129	V	
167.	JP1	692841	O 692843	Vihre-vas do Save	Z HŠ 31b	101	101	V	
168.	JP1	692843	C 024030	Vihre-naselje I	C 024030	695	695	V	
169.	JP1	692844	O 692843	Vihre-naselje II	C 024030	194	194	V	
170.	JP1	692852	O 692843	Vihre-Odcep desno	Z HŠ 19a	82	82	V	

Zap. št.	Kat.	Odsek	Začetek odseka	Opis	Konec odseka	Dolžina [m]	Dolžina v KS [m]	Vrsta prometa	Preostala dolžina v sosednji občini / krajevni skupnosti [m]
171.	JP1	692872	O 692873	Drnovo-Brege-Odcep2	O 692873	233	233	V	
172.	JP1	692873	O 191131	Brege-Drnovo	O 024033	571	571	V	
173.	JP1	693814	C G1 5	Agrokombinat	Z HŠ145a	313	313	V	
174.	JP2	692781	C 191130	Odcep Romi	Z HŠ 90	427	427	V	
175.	JP2	692783	O 692781	Mežič-Bizjak	Z HŠ NH	128	128	V	
176.	JP2	692784	C 191130	Drnovo-Lesk. pešpot I	C G1 5	1.111	1.111	B	
177.	JP2	692803	C 024030	Brege-kol. Pot	O 969402	326	326	V	
178.	JP2	692822	O 692821	Mrtvice-Podornice-Širok-pov.	O 692821	231	231	V	
179.	JP2	692823	O 024032	Arh-Štefančič	Z HŠ 68	120	120	V	
180.	JP2	692824	O 024032	Jurman	Z HŠ NH	111	111	V	
181.	JP2	692846	O 024032	Vihre cerkev	Z cerkev	133	133	V	
182.	JP2	692875	O 024033	Belovar	Z p888/3	158	158	V	
				<b>KS Leskovec pri Krškem</b>			<b>25.164</b>		
183.	JP1	693801	C 191150	Leskovec-Volovnik	Z HŠ 6	1.925	1.925	V	
184.	JP1	693802	O 693801	Leskovec-Loke	Z HŠ NH	1.213	1.213	V	
185.	JP1	693811	C G1 5	Žadovinek-reka Sava	Z odc.20	877	877	V	
186.	JP1	693821	O 693832	Les.-Veniše-Vel. vas	C 191140	1.655	1.655	V	
187.	JP1	693822	O 693823	Veniše-levi Odcep	Z HŠ 54	434	434	V	
188.	JP1	693823	O 693832	Veniše-desni Odcep	O 693995	530	530	V	
189.	JP1	693824	O 693821	kapelica-Gorenja vas	Z HŠ 24	223	223	V	
190.	JP1	693825	O 693821	Zajčki-Gmajna	C 193580	1.969	1.969	V	
191.	JP1	693826	O 693821	Žužemberk-Tičnica	Z HŠ 9	591	591	V	
192.	JP1	693827	O 693826	Žužemberk-Gorenja vas	O 693828	360	360	V	
193.	JP1	693828	O 693821	Gorenja vas	Z HŠ 12	315	315	V	
194.	JP1	693861	O 191311	Vel. vas-Sv. Martin	Z HŠ 59	403	403	V	
195.	JP1	693882	O 693881	Brez. gora-Nemš. gora	C 191170	1.378	831	V	Senuše 547
196.	JP1	693891	C G1 5	G1-5-Črnile	C 192820	347	347	V	
197.	JP1	693893	O 192871	Ulica Staneta Žagarja	C 193290	89	89	V	
198.	JP1	693894	C 193290	Vejer	Z HŠ 1	171	171	V	
199.	JP1	693895	O 693894	Vejer	Z HŠ NH	86	86	V	
200.	JP1	693896	C 193290	Grajska pot	Z HŠ 14	277	277	V	
201.	JP1	693897	C 193290	Grebenčeva cesta	Z HŠ 5a	50	50	V	
202.	JP1	693898	C 193290	Odcep Kozole	Z HŠ 56c	205	205	V	
203.	JP1	693901	C 191150	Odcep Čepin	Z HŠ 59a	29	29	V	
204.	JP1	693902	C 191150	Odcep Žokalj	Z HŠ 58a	63	63	V	
205.	JP1	693903	C 191150	Odcep Perc	Z HŠ 41a	48	48	V	
206.	JP1	693904	C 191150	Odcep Marjetič	Z HŠ 43a	51	51	V	
207.	JP1	693905	O 192891	Vrtnarska pot 2	Z HŠ 4a	41	41	V	
208.	JP1	693906	O 192891	Vrtnarska pot 2	Z HŠ 6a	17	17	V	
209.	JP1	693907	O 192721	Cesta ob Gaju 2	Z HŠ 2	66	66	V	
210.	JP1	693908	C 191150	Odcep Pirc	Z HŠ 17	42	42	V	
211.	JP1	693911	C 191150	Brezje-Selce-Volovnik	Z HŠ 10	791	791	V	
212.	JP1	693913	O 693911	Odcep Kerin	Z HŠ 14	315	315	V	
213.	JP1	693981	C 191150	Brezje-Libelj	C 191190	2.277	1.689	V	Senuše 588
214.	JP1	693991	O 024035	Pekarska pot	Z HŠ 6	71	71	V	
215.	JP1	693992	O 024035	Gasilski dom	Z g.dom	34	34	V	
216.	JP1	693993	C 193570	Gasilska pot	Z HŠ 3	64	64	V	
217.	JP1	693994	O 193571	Wolfova ulica	Z HŠ 22b	85	85	V	
218.	JP1	693995	C 193570	Pod Goro	O 693832	705	705	V	
219.	JP2	692785	C G1 5	Drnovo-Lesk. pešpot II	C G1 5	787	787	B	
220.	JP2	693803	C 191170	Odcep Vesel	Z HŠ 8	99	99	V	
221.	JP2	693804	C 191170	Odcep Tršljavec 1	Z HŠ NH	551	551	V	
222.	JP2	693805	O 693804	Odcep Tršljavec 2	C 191170	171	171	V	

Zap. št.	Kat.	Odsek	Začetek odseka	Opis	Konec odseka	Dolžina [m]	Dolžina v KS [m]	Vrsta prometa	Preostala dolžina v sosednji občini / krajevni skupnosti [m]
223.	JP2	693813	O 693811	Žadovinek	Z HŠ 13	82	82	V	
224.	JP2	693829	O 191141	Gorenja vas 2	O 693821	238	238	V	
225.	JP2	693831	C 191140	Veniše 1	O 693821	241	241	V	
226.	JP2	693832	C 191140	Veniše 2	O 693821	210	210	V	
227.	JP2	693841	C G1 5	Beli Breg-Veniše 1	C 191140	761	761	V	
228.	JP2	693842	C G1 5	Beli Breg-Veniše 2	C 191140	636	636	V	
229.	JP2	693871	C 191170	Ivandel-Kobile	C 191190	857	857	V	
230.	JP2	693872	O 693871	Kobile HŠ 6	Z HŠ 6	128	128	V	
231.	JP2	693873	O 693871	Kobile HŠ 2	Z HŠ 2	128	128	V	
232.	JP2	693874	O 693871	Odcep Zorič	Z HŠ 6	154	154	V	
233.	JP2	693884	C 191170	Ivandel-Hrib	C 191170	850	850	V	
234.	JP2	693892	C 191150	Odcep Anke Salmič- Sv. Ana	Z cerkev	320	320	V	
235.	JP2	693912	C 191310	Ulica Velika vas	Z HŠ 45a	104	104	V	
236.	JP2	693982	O 693981	Odcep Libelj	O 693981	391	391	V	
237.	JP2	694861	C 191170	Golek-Volovnik	O 693801	1.735	1.474	V	Gora 261
238.	JP2	694862	O 694861	Volovnik 2	Z HŠ 7a	179	179	V	
239.	JP2	694941	O 693825	Odcep Žarn Marko	Z HŠ 19	141	141	V	
				<b>KS mesta Krško</b>			<b>32.325</b>		
240.	JP1	691882	O 691881	Anovec-Loke	C 191080	2.657	1.114	V	Zdole 1.553
241.	JP1	692471	C G1 5	Narpelj-Trška gora-Narp	O 692471	3.991	3.991	V	
242.	JP1	692472	O 692471	Trška gora-Glog.-Cener	Z HŠ 16a	477	477	V	
243.	JP1	692474	O 692471	Narpelj-Trška gora	O 692471	642	642	V	
244.	JP1	692475	O 692471	Narpelj-Žigante	Z HŠ 62	109	109	V	
245.	JP1	692476	O 692471	Narpelj-ulice-1	Z HŠ 67	252	252	V	
246.	JP1	692478	O 692476	Narpelj-ulice-2	Z HŠ 55	90	90	V	
247.	JP1	692479	O 692476	Narpelj-Draganc	O 691471	223	223	V	
248.	JP1	692483	O 192051	CKŽ	C G1 5	59	59	V	
249.	JP1	692484	O 692471	Gubenšek-Cener-Kučič	Z HŠ 15	154	154	V	
250.	JP1	692485	O 692484	Kučič-Jerič	Z HŠ 12a	113	113	V	
251.	JP1	692486	O 692471	Trška Gora-Bošnar	O 692471	371	371	V	
252.	JP1	692487	O 692471	Odcep Bračun	Z HŠ 32	98	98	V	
253.	JP1	692502	C R1 220	Pot na Libno I	Z HŠ 3	377	377	V	
254.	JP1	692512	C 191080	Odcep Sremiška	Z HŠ 13	88	88	V	
255.	JP1	692526	C 192210	Partizanska c. 6b	Z HŠ 6b	45	45	V	
256.	JP1	692531	O 691881	Kremen-vas	Z HŠ 19d	491	491	V	
257.	JP1	692562	C 191090	C 4. jul.-Bogovič	Z HŠ 1b	274	274	V	
258.	JP1	692571	O 191091	Odcep Soteljsko	Z HŠ 18	668	668	V	
259.	JP1	692582	C G1 5	Spodnje Pijavško-Odcep	Z HŠ 7	263	263	V	
260.	JP1	692591	C G1 5	Sred. Pijavško	Z HŠ 9	51	51	V	
261.	JP1	692592	C 191180	Srednje Pijavško-Odcep1	Z HŠ 6	124	124	V	
262.	JP1	692601	C G1 5	Gor. Pij.-Odcep 4	Z HŠ 9	290	290	V	
263.	JP1	692602	O 691601	Gor.Pij.-Odcep 3	Z HŠ 17	98	98	V	
264.	JP1	692603	O 694511	Gor. Pij.-Odcep 2	Z HŠ 26	181	181	V	
265.	JP1	692604	O 694511	Gor.Pijavško-Odcep1	Z HŠ 24	110	110	V	
266.	JP1	692631	C 191080	Bučerca-Pon.-Anže	C 191060	2.304	2.304	V	
267.	JP1	692641	C 191180	Koritno-Bučerca	C 191080	2.215	2.215	V	
268.	JP1	692643	C 192680	Odcep Založnik-Šterk	Z HŠ 5	46	46	V	
269.	JP1	692653	C 191150	Gubčeva ulica	Z HŠ 5	40	40	V	
270.	JP1	692654	O 192134	Humekova ulica	Z HŠ 4	33	33	V	
271.	JP1	694511	C G1 5	Gor.Pijavško-Creš.-Vel.	C 191150	4.309	1.104	V	Veliki Trn 3.205
272.	JP1	694904	O 694901	Gora-Čretež-Trška gora	O 692471	1.856	659	V	Gora 1.197
273.	JP2	691783	C R3 677	Odcep Potoče-Damjanovič	Z HŠ 32	802	498	V	Zdole 304
274.	JP2	692473	O 692471	Trška gora-lovski dom	Z HŠ 21	332	332	V	

Zap. št.	Kat.	Odsek	Začetek odseka	Opis	Konec odseka	Dolžina [m]	Dolžina v KS [m]	Vrsta prometa	Preostala dolžina v sosednji občini / krajevni skupnosti [m]
275.	JP2	692477	O 692471	Narpelj-Odcep Lavrinšek	Z HŠ 48	237	237	V	
276.	JP2	692481	O 193221	Bohoričeva-Žvika	Z HŠ 70	540	540	V	
277.	JP2	692482	O 692481	Bohoričeva-Sv. Roz.-Levičar	O 692741	607	607	V	
278.	JP2	692488	O 692471	Odcep Valentinc	Z HŠ 23c	82	82	V	
279.	JP2	692493	O 191113	Odcep Surovina	Z HŠ 134a	463	463	V	
280.	JP2	692511	C R3 677	Ribnik-Polanc	Z HŠ 39	213	213	V	
281.	JP2	692521	C R3 677	Zdol.cesta-Mikolanc	Z HŠ 29c	388	388	V	
282.	JP2	692523	O 691882	Odcep Dular	Z HŠ 24	121	121	V	
283.	JP2	692524	O 192351	Partizanska-ribnik	C R3 677	1.086	1.086	V	
284.	JP2	692525	O 691882	Odcep Pajtler	Z HŠ 22	166	166	V	
285.	JP2	692532	O 692531	Odcep Planinc	Z HŠ 18a	203	203	V	
286.	JP2	692541	C 191080	Odcep Kolar	Z HŠ 17	181	181	V	
287.	JP2	692542	C 191080	Odcep Škoberne	Z HŠ 58	307	307	V	
288.	JP2	692543	C 191080	Odcep Pleterski	Z HŠ 15	323	323	V	
289.	JP2	692544	C 191080	Odcep Košenina	Z HŠ 55	363	363	V	
290.	JP2	692545	C 191080	Odcep Klakočar	Z HŠ 26	158	158	V	
291.	JP2	692546	O 191081	Kremen-odcep Vevar	Z HŠ 10a	105	105	V	
292.	JP2	692547	O 692541	Odcep Sv. Primož	Z cerkev	245	245	V	
293.	JP2	692551	C 191080	Sremiška -Preskar	Z HŠ 53a	274	274	V	
294.	JP2	692552	C 191080	Sremiška-Pogačar	Z HŠ NH	462	462	V	
295.	JP2	692553	C 191080	Sremiška-Grmada	Z HŠ 45	416	416	V	
296.	JP2	692555	C 191080	Sremič-Andrejaš-Jankovič	Z HŠ 25	551	551	V	
297.	JP2	692556	C 191080	Sremiška-Tri Lučke-Kunej	Z HŠ 22	525	525	V	
298.	JP2	692557	C 191080	Srem.-Ban	Z HŠ 20	570	570	V	
299.	JP2	692558	C 191080	Srem.-Kunej	Z HŠ 2	429	429	V	
300.	JP2	692559	C 191080	Srem.-Geršak-Šerajč	Z HŠ 20a	185	185	V	
301.	JP2	692561	O 191081	Sremiška-Vonta	Z HŠ 15	66	66	V	
302.	JP2	692563	C 191090	Odcep Laci	Z HŠ 6	231	231	V	
303.	JP2	692564	O 692556	Odcep Benje	Z HŠ 21	304	304	V	
304.	JP2	692572	O 692571	Sotel-Kuzmanovič-Sremič	C 191080	1.046	1.046	V	
305.	JP2	692611	O 191081	Sremič-Sv. Mohor	Z cerkev	1.049	1.049	V	
306.	JP2	692612	O 692611	Sv.Mohor-Jankovič	Z HŠ 31	118	118	V	
307.	JP2	692621	C 191080	Odcep Fornazarič	Z HŠ 16a	324	324	V	
308.	JP2	692632	O 692631	Bučerca-odcep Bromše	Z HŠ 13a	243	243	V	
309.	JP2	692633	O 692631	Odcep Šolar	Z HŠ NH	60	60	V	
310.	JP2	692642	O 692641	Koritno-Lopatno	Z HŠ 28	326	326	V	
311.	JP2	692651	O 692652	Šonc	Z Kostak	738	738	P	
312.	JP2	692652	O 692471	Trška Gora-odcep Puntar	C 191170	507	507	V	
313.	JP2	694951	C R3 677	Odcep Uršič	Z igrišče	129	129	P	
				<b>KS Podbočje</b>			<b>37.611</b>		
314.	JP1	693351	O 693231	Jab.-Zav.-St.grad-Žab.	C 191240	1.123	1.123	V	1.006 Kost. na Krki [0-1006]
315.	JP1	693361	C R3 671	Mladje-Gradnje	Z HŠ 7a	1.487	1.487	V	
316.	JP1	693362	O 693361	Gradnje-Blatnik	Z HŠ 2	406	406	V	
317.	JP1	693381	C R3 671	Mladje-Brlog-Hrastek-Šu	C 191210	4.256	4.256	V	
318.	JP1	693391	O 693381	Šutna-Škorc-Brezovica	O 693401	1.799	1.799	V	
319.	JP1	693401	C R3 671	Šutna-Grad.-Škvorc-Brezovica	C 191220	3.176	3.176	V	
320.	JP1	693411	C 191210	Jarek-Brezovica	O 693401	1.582	1.582	V	
321.	JP1	693421	C R3 671	Gradec	Z HŠ 5	325	325	V	
322.	JP1	693422	C R3 671	Gradec-rezervoar	Z rezerv	447	447	V	
323.	JP1	693431	O 024071	Gadova peč-m. Br.-Prem.	Z HŠ 3	1.749	1.749	V	529 Brežice [0-529]

Zap. št.	Kat.	Odsek	Začetek odseka	Opis	Konec odseka	Dolžina [m]	Dolžina v KS [m]	Vrsta prometa	Preostala dolžina v sosednji občini / krajevni skupnosti [m]
324.	JP1	693441	O 191201	Dobrava-Pristava	Z Krka	747	747	V	
325.	JP1	693451	C 191210	Šutna-G. Šutna	C 191200	212	212	V	
326.	JP1	693471	C R3 671	Podbočje-Mlinščica-Kocev	Z HŠ 71	875	875	V	
327.	JP1	693481	C R3 671	Ob cerkvi	O 693471	109	109	V	
328.	JP1	693532	C R2 419	Veliko Mraševo-vas	Z HŠ NH	1.017	1.017	V	
329.	JP1	693572	O 693571	Malo Mraševo	Z HŠ 32	395	395	V	
330.	JP1	693581	C R3 673	Naklo	C R3 673	531	531	V	
331.	JP1	693592	C R3 673	Kalce	O 693591	121	121	V	
332.	JP1	693593	C R3 673	Kalce 2, vas	O 693591	151	151	V	
333.	JP1	693594	C R3 673	Kalce 3, vas	O 693591	189	189	V	
334.	JP1	693602	C R3 671	Planinska c-Dol	Z HŠ NH	1.203	1.203	V	
335.	JP1	693611	C 024060	Bušeča vas-Znanovce	C 191200	404	404	V	1.272 Brežice [0-1272]
336.	JP2	693363	C R3 671	Vinjar	Z Jarek	1.056	1.056	V	
337.	JP2	693364	C R3 671	Frluga-Prušnja vas	C R3 671	338	338	V	
338.	JP2	693365	O 693431	Planina-Glavica-Premago	M Hrv	1.604	1.604	V	
339.	JP2	693366	O 191211	Trebelnik-Završe	Z HŠ NH	599	599	V	
340.	JP2	693367	C R3 671	Mladje-L.D.-Lebica	Z HŠ NH	493	493	V	
341.	JP2	693412	O 693411	Na vrh	Z HŠ NH	453	453	V	
342.	JP2	693432	O 693431	Odcep Premagovci	Z HŠ 6	47	47	V	
343.	JP2	693452	C R3 671	Odcep Kodrič	Z HŠ 2	294	294	V	
344.	JP2	693461	O 191241	Podb.-Strgar-St.Grad	Z HŠ 4	315	315	V	
345.	JP2	693491	O 191231	Žabjek-Zagrad	Z HŠ NH	440	440	V	
346.	JP2	693492	O 693491	Žabjek-Štihe	Z HŠ NH	130	130	V	
347.	JP2	693493	O 191241	Grašinsko-St.Grad	Z HŠ NH	979	979	V	
348.	JP2	693494	O 191241	Odcep Grašinsko	O 693493	149	149	V	
349.	JP2	693501	O 191231	Goričar-Slivje	Z HŠ NH	255	255	V	
350.	JP2	693502	C 191230	Odcep Slivje	Z HŠ NH	179	179	V	
351.	JP2	693503	O 191231	Selo-odcep z. h. št. 6	Z HŠ 6	436	436	V	
352.	JP2	693511	C R3 671	Brod	Z HŠ 6	120	120	V	
353.	JP2	693521	C R3 671	Brod-Jarkovič	Z HŠ 23	289	289	V	
354.	JP2	693531	C R3 671	Brod-Vel. Mraševo	O 693532	2.354	2.354	V	
355.	JP2	693533	O 693532	Veliko Mraševo-Gazice	C 524100	1.412	1.412	V	
356.	JP2	693541	C R2 419	Veliko Mraševo-Globel	O 693771	710	710	V	
357.	JP2	693571	C R3 673	Malo Mraševo-vas	O 693581	784	784	V	
358.	JP2	693591	C R3 673	Kalce-vas	Z igrišče	714	714	V	
359.	JP2	693601	O 693602	Odcep Dol	Z HŠ NH	695	695	V	
360.	JP2	693612	C 191200	Odcep Znanovce	Z HŠ 13	232	232	V	
361.	JP2	693613	C 191200	Dobrava-Kus	Z HŠ 23a	230	230	V	
				<b>KS Raka</b>			<b>57.486</b>		
362.	JP1	694001	C 191170	Planina-Bedenk	Z HŠ 22	1.138	1.138	V	
363.	JP1	694051	C R3 672	Raka-Humek-Bedenk	Z HŠ NH	1.395	1.395	V	
364.	JP1	694054	O 694051	Odcep Senica	C 191320	610	610	V	
365.	JP1	694055	C R3 672	Bloki-šola	O 694051	328	328	V	
366.	JP1	694057	O 694054	Odcep rezervoar	Z v.zaj.	328	328	V	
367.	JP1	694058	O 694057	Senice	Z HŠ 91	126	126	V	
368.	JP1	694073	C R3 672	Vas Cirje-Žabkar	Z HŠ 23a	671	671	V	
369.	JP1	694081	C R3 672	Dolga Raka-Mikote-Zalok	C 191310	2.707	2.707	V	
370.	JP1	694114	O 191311	Smednik-GD	C 191310	208	208	V	
371.	JP1	694191	C R3 672	Smednik-Dol. vas	C 191300	868	868	V	
372.	JP1	694201	C 191160	Dolenja vas-Podulce	C 191300	1.511	1.511	V	
373.	JP1	694215	O 694216	Sv. Neža-Jelovšek	Z HŠ 9	426	426	V	
374.	JP1	694216	O 694201	Podulce-Videm	O 694201	1.552	1.552	V	
375.	JP1	694241	C 191160	Zabukovje-Raški Vrh	C 191160	710	710	V	655 Škocjan [710-1365]

Zap. št.	Kat.	Odsek	Začetek odseka	Opis	Konec odseka	Dolžina [m]	Dolžina v KS [m]	Vrsta prometa	Preostala dolžina v sosednji občini / krajevni skupnosti [m]
376.	JP1	694242	C 191160	Brezje-Raški vrh-m.Sevn	Z HŠ 23	682	682	V	
377.	JP1	694245	O 694242	Raški Vrh-grm-Vrtovšek	Z HŠ 5b	447	447	V	
378.	JP1	694251	C 191160	Avtobusna postaja-Brezj	Z HŠ 23	1.009	1.009	V	
379.	JP1	694271	C 191320	Straža-Ardro-Raka	O 191321	2.006	1.251	V	Senuše 755
380.	JP1	694272	C 191320	Krepsor-Lašce	O 694281	1.380	1.380	V	
381.	JP1	694273	O 694271	Ardro-Pekel	O 694272	796	796	V	
382.	JP1	694277	C 191320	Sovinek	C 191320	1.155	1.155	V	
383.	JP1	694281	O 694582	Odcep črpališče	Z črpališče	283	283	V	
384.	JP2	694002	O 694001	Odcep Šribar	Z HŠ 21	236	236	V	
385.	JP2	694003	O 694001	Odcep Povhe	Z HŠ 15	159	159	V	
386.	JP2	694011	O 694012	Jelenik-Žibert	O 694012	731	731	V	
387.	JP2	694012	C R3 672	Jelenik-Jelenski vrh	C R3 672	1.455	1.455	V	
388.	JP2	694013	O 694012	Odcep Vrankar	Z HŠ 8b	228	228	V	
389.	JP2	694014	O 694012	Jelenik-Pavkovič	Z HŠ 6	288	288	V	
390.	JP2	694021	C R3 672	Sv. Peter-Černe	Z HŠ 32	1.244	1.244	V	
391.	JP2	694022	C R3 672	Koritnica-Janc	Z HŠ 6	189	189	V	
392.	JP2	694023	C R3 672	Koritnica-Gorenc	Z HŠ 3	125	125	V	
393.	JP2	694024	O 694021	Odcep Emeršič	Z HŠ 29	551	551	V	
394.	JP2	694031	C R3 672	Podulce-Felicijan	C R3 672	488	488	V	
395.	JP2	694041	C R3 672	Celinski hrib-Urško	Z HŠ 8	578	578	V	
396.	JP2	694043	O 694012	Jelenik-Prah	Z HŠ 5	247	247	V	
397.	JP2	694052	C R3 672	Celine-Mlaka	Z Mlaka	454	454	V	
398.	JP2	694053	O 694051	Odcep-celinski hrib	Z HŠ 14	161	161	V	
399.	JP2	694056	O 694054	Odcep Tratnik	Z HŠ 7a	154	154	V	
400.	JP2	694059	O 694054	Senice-Novak-Bizjan	Z HŠ NH	156	156	V	
401.	JP2	694061	C R3 672	Pokopališče-Kralj	Z HŠ 77	635	635	V	
402.	JP2	694062	C R3 672	Fara-gost. Bon	O 694061	350	350	V	
403.	JP2	694063	O 694062	Raka-Bon-Žabkar	Z HŠ 79d	140	140	V	
404.	JP2	694071	C R3 672	Šolen-Narat	O 694216	953	953	V	
405.	JP2	694072	C R3 672	Cirje-Krošelj-Češnovar	Z HŠ 10	422	422	V	
406.	JP2	694074	O 694073	Cirje-Rihtar	Z HŠ 18	334	334	V	
407.	JP2	694075	C R3 672	Cirje-Kostrevec	Z HŠ 17	287	287	V	
408.	JP2	694076	C R3 672	Cirje-Božič-Zupančič	Z HŠ 13	185	185	V	
409.	JP2	694077	O 191321	grad Raka	Z grad	758	758	V	
410.	JP2	694082	C R3 672	Dolga Raka-Šterk	Z HŠ 16	812	812	V	
411.	JP2	694083	C 191310	Kržišče-Mikote	O 694081	1.025	1.025	V	
412.	JP2	694084	O 694081	Mikote-Skinder-Hruševar	O 694083	724	724	V	
413.	JP2	694085	C R3 672	Dolga Raka-Palma	Z HŠ 2b	100	100	V	
414.	JP2	694091	C R3 672	Dolga Raka-Pristava	Z HŠ 5	681	681	V	
415.	JP2	694093	C 191300	Odcep Tomažin	Z HŠ 36	133	133	V	
416.	JP2	694094	C 191300	Salmič-Salobir	Z HŠ 33	193	193	V	
417.	JP2	694101	C R3 672	Podlipa-Dobrava	C R3 672	1.012	1.012	V	
418.	JP2	694102	O 694101	Dobrava-most	O 694193	196	196	V	
419.	JP2	694111	C R3 672	Podlipa-Goli Vrh	Z HŠ 17	231	231	V	
420.	JP2	694112	C 191310	Kržišče-Goli Vrh	Z HŠ 4	553	553	V	
421.	JP2	694113	O 694112	Kržišče-Bajc	Z HŠ 1	96	96	V	
422.	JP2	694121	C R3 672	Gmajna-Kržišče	C 191310	1.054	1.054	V	
423.	JP2	694131	C R3 672	Gmajna-Ravno-Zmo	Z HŠ 6	1.184	1.184	V	
424.	JP2	694132	C 191310	Kržišče-Zmo	O 694131	611	611	V	
425.	JP2	694133	O 694131	Ravno-Mali Koren	Z HŠ 6	711	711	V	
426.	JP2	694134	C R3 672	Odcep Duh	Z HŠ 10	333	333	V	
427.	JP2	694135	C R3 672	Ravno-Janškovec	Z HŠ 22	239	239	V	
428.	JP2	694136	C R3 672	Odcep Žabkar	Z HŠ 14	77	77	V	
429.	JP2	694141	C 191310	Kržišče-Lovski dom	Z HŠ 16	340	340	V	
430.	JP2	694142	C 191310	Kržišče-Kerin	Z HŠ 15	327	327	V	
431.	JP2	694143	O 191311	Lisec	Z p.pot	482	482	V	

Zap. št.	Kat.	Odsek	Začetek odseka	Opis	Konec odseka	Dolžina [m]	Dolžina v KS [m]	Vrsta prometa	Preostala dolžina v sosednji občini / krajevni skupnosti [m]
432.	JP2	694151	C 191310	Zaloke-Grozina	Z HŠ 12	347	347	V	
433.	JP2	694161	C 191300	Gmajna-Pralnica	Z HŠ 19a	211	211	V	
434.	JP2	694172	O 191301	odcep Loknar	Z HŠ 31a	386	386	V	
435.	JP2	694181	C 191300	Gmajna	O 694184	1.085	1.085	V	
436.	JP2	694182	O 694183	Jordan- krožna	O 694183	415	415	V	
437.	JP2	694183	O 694181	Odcep Gmajna	O 191301	425	425	V	
438.	JP2	694184	O 694181	Jordan-podvoz	C 191300	491	491	V	
439.	JP2	694192	O 694191	Odcep Dimc	Z HŠ 4	316	316	V	
440.	JP2	694193	O 694191	Dobrava-Vrh pri Površju	O 694216	1.416	1.416	V	
441.	JP2	694202	O 694201	Kralj-Metelko	Z HŠ 2	464	464	V	
442.	JP2	694203	C 191300	Površje-Račno	O 694202	469	469	V	
443.	JP2	694204	C 191300	Dol.vas-Luzar	O 694201	464	464	V	
444.	JP2	694205	C 191300	Dolenja vas-Bračun	Z HŠ 21	454	454	V	
445.	JP2	694207	O 694201	odcep Metelko	Z HŠ 13	166	166	V	
446.	JP2	694211	C 191160	Podulce (stara cesta)	C 191160	571	571	V	
447.	JP2	694212	C 191160	Podulce-Gabrič-Rozman	O 694221	744	744	V	
448.	JP2	694213	O 694212	Podulce-Popovič	Z HŠ 16	224	224	V	
449.	JP2	694214	C 191160	Podulce-Šuntajz	Z HŠ 23	403	403	V	
450.	JP2	694217	O 191161	Podulce-Podvrh	Z HŠ NH	525	525	V	
451.	JP2	694221	C R3 672	Vinji vrh	C R3 672	925	925	V	
452.	JP2	694222	O 694231	V. zajetje Vinji vrh	Z v.zaj.	415	415	V	
453.	JP2	694231	C R3 672	Kiler-Kužnik	O 694051	310	310	V	
454.	JP2	694232	O 694051	Senice 2	O 694051	199	199	V	
455.	JP2	694243	C 191160	Brezje-Dovjak	Z HŠ 9	193	193	V	
456.	JP2	694244	O 694241	Zabukovje-Grobelnik	Z HŠ 16	329	329	V	
457.	JP2	694261	O 694273	Ardro-Kerin	Z HŠ 24	52	52	V	
458.	JP2	694274	O 694271	Ardro-Sel	O 694271	359	359	V	
459.	JP2	694275	C 191320	Jelšina-Ardro	O 694271	1.253	1.253	V	
460.	JP2	694276	C 191320	Štoke-Ardro	O 694271	175	175	V	
461.	JP2	694278	C 191320	Sela-Šiško	Z HŠ 24	588	588	V	
462.	JP2	694279	C 191320	Jelšina-Zupančič	Z HŠ 28	367	367	V	
463.	JP2	694301	C 191320	Odcep Šerbec	Z HŠ 13	163	163	V	
464.	JP2	694137	O 694131	Odcep Vrček	Z HŠ 15a	236	236	V	
465.	JP2	694223	O 694052	Pinterič	Z HŠ 86b	63	63	V	
466.	JP2	694224	O 694052	Hostar	Z HŠ 86c	80	80	V	
				<b>KS Rožno-Prekladol</b>			<b>21.053</b>		
467.	JP1	691021	O 191011	Kališavec-Trate	O 691514	1.674	1.674	V	
468.	JP1	691111	C 191010	Brezje pri Dov.-Preslad	O 191101	2.004	1.007	V	Senovo 997
469.	JP1	691501	C R3 679	Kan.-Kranj.-m.Sevn.	C 872560	1.086	1.086	V	
470.	JP1	691511	C R3 679	Rož.-Resa	Z HŠ 4	1.977	1.977	V	
471.	JP1	691514	C 191100	Srebotno-Ravne-Trate	O 191021	1.347	1.347	V	
472.	JP1	691521	C 191100	Sedlo-Prekladol	Z HŠ 23	878	878	V	
473.	JP1	691522	O 691521	Odcep Kozmus I	Z razcep	233	233	V	
474.	JP1	691561	C R3 679	Rožno-Hruševje	Z HŠ 16	775	775	V	
475.	JP1	691571	C R3 679	Rožno-Peč- Bobnič	C R3 679	2.439	2.439	V	
476.	JP1	691581	O 691111	GorenjeVeliko-pov.Brezj	Z HŠ 36	286	286	V	
477.	JP1	692201	O 691571	Brestanica-Dol. Les.	C 191290	3.723	918	V	Brestanica 2.805
478.	JP1	692271	C 191290	Košeni Vrh-Brezje pri D	C 191100	850	850	V	
479.	JP2	691022	O 691021	Odcep Baumkircher	Z HŠ 16a	520	520	V	
480.	JP2	691023	O 691021	Odcep Štraus	Z HŠ 9	255	255	V	
481.	JP2	691502	O 691501	Odcep Bobnič	Z HŠ 55	145	145	V	
482.	JP2	691503	O 691501	Odcep Stopar	Z HŠ 46	202	202	V	
483.	JP2	691512	O 691571	Vrh-Poznič	O 692231	2.040	1.420	V	Brestanica 620
484.	JP2	691513	O 691514	Odcep Zdole	O 691021	1.443	1.443	V	
485.	JP2	691515	O 691511	Odcep	Z p.33/2	416	416	V	

Zap. št.	Kat.	Odsek	Začetek odseka	Opis	Konec odseka	Dolžina [m]	Dolžina v KS [m]	Vrsta prometa	Preostala dolžina v sosednji občini / krajevni skupnosti [m]
486.	JP2	691523	O 691522	Odcep Kranjc	Z HŠ 25	205	205	V	
487.	JP2	691524	O 691523	Odcep Vovčko	Z HŠ 57	115	115	V	
488.	JP2	691525	O 691522	Odcep Kozmus II	Z HŠ 24	139	139	V	
489.	JP2	691531	C 191100	Presladol-Ferlin	Z HŠ 60	254	254	V	
490.	JP2	691541	C 191100	Slug.-Kovačič	Z HŠ 31	289	289	V	
491.	JP2	691551	C 191100	Odcep Bohorč Vinko	O 691111	341	341	V	
492.	JP2	691572	O 691571	Odcep Medved	Z HŠ 21	143	143	V	
493.	JP2	691582	O 691111	Cehte-Flukta	O 691111	202	202	V	
494.	JP2	691591	O 691512	Odcep Glas	Z HŠ 63	258	258	V	
495.	JP2	692001	O 692271	Vrh-Slatina-Jazbec	Z HŠ 41	968	968	V	
496.	JP2	692291	C 191290	Odcep Vovk-Vod.-Hrzenja	Z HŠ 50	268	268	V	
				<b>KS Senovo</b>			<b>86.891</b>		
497.	JP1	691003	C 193240	Pot na Armes	O 193261	317	317	V	
498.	JP1	691004	C R2 422	Cankarjeva cesta	C 193240	1.073	1.073	V	
499.	JP1	691005	O 193091	Gubčeva ulica	Z HŠ 58a	31	31	V	
500.	JP1	691006	O 193033	Cankarjeva cesta	Z HŠ 54	39	39	V	
501.	JP1	691007	C R2 422	Cankarjeva cesta	O 193231	80	80	V	
502.	JP1	691008	C 193230	Cankarjeva cesta	Z HŠ 68	34	34	V	
503.	JP1	691009	C R2 422	Titova	Z HŠ 55a	32	32	V	
504.	JP1	691011	C 191010	Zg. Blanca-Sobnik	Z HŠ 15	2.344	2.344	V	
505.	JP1	691031	C 191010	Odcep Bavec, Ribič	Z HŠ 31	1.244	1.244	V	
506.	JP1	691091	C 372160	Soten.-Handija-Sv.Anton	O 691061	1.755	1.755	V	
507.	JP1	691101	C 191100	Kališevce-Prekladol	C 191010	820	820	V	
508.	JP1	691111	C 191010	Brezje pri Dov.-Preslad	O 191101	2.004	997	V	Rožno-Prekladol 1.007
509.	JP1	691121	C 191010	Brezje-Vrhe-Prebukovje	Z HŠ 23	1.658	1.658	V	
510.	JP1	691133	C 372130	Jablanca(Peruci)-Jug	O 691131	954	954	V	
511.	JP1	691141	C 191040	Ravne-Šedem-Srebotno	C 191020	3.739	3.739	V	
512.	JP1	691142	O 691141	Ivačič-cesta do Jakoba	C 691150	598	598	V	
513.	JP1	691146	C 191040	Dol (Grahovec)-Reštanj	O 691141	1.008	1.008	V	
514.	JP1	691153	O 691141	Rudarska cesta	Z HŠ 25b	159	159	V	
515.	JP1	691154	O 691153	Rudarska cesta	Z HŠ 21b	86	86	V	
516.	JP1	691155	O 193081	Delavska ulica	Z HŠ 6	50	50	V	
517.	JP1	691156	O 193081	Delavska ulica	Z HŠ 9	115	115	V	
518.	JP1	691157	O 193081	Delavska ulica	Z HŠ 16	73	73	V	
519.	JP1	691171	C 191010	Gače-Dovško	C 191030	408	408	V	
520.	JP1	691191	C 191040	Reštanj-Belo	Z rudnik	1.188	1.188	V	
521.	JP1	691193	C R2 422	Mali Kamen-Belo	O 691191	646	646	V	
522.	JP1	691222	O 193261	Cesta 1. maja 11b	Z HŠ 11b	134	134	V	
523.	JP1	691223	O 193261	Tomšičeva cesta	O 193261	207	207	V	
524.	JP1	691224	O 193261	Tomšičeva cesta	Z HŠ 36a	178	178	V	
525.	JP1	691227	O 193261	Cesta Ilije Gregoriča	Z HŠ 42	1.042	1.042	V	
526.	JP1	691228	C R2 422	Titova	O 691229	440	440	V	
527.	JP1	691229	C R2 422	Partizanska cesta	Z HŠ NH	803	803	V	
528.	JP1	691241	C R2 422	Mali Kamen-Ravni Log	O 691261	3.772	3.772	V	
529.	JP1	691251	C R2 422	Mali Kamen-Okrog	Z HŠ 44	717	717	V	
530.	JP1	691252	O 691251	Odcep Lovska koča	Z HŠ 5a	401	401	V	
531.	JP1	691253	O 691241	Mali Kamen-Korito-Okrog	O 691251	742	742	V	
532.	JP1	691261	C 191040	Reš.-Zakov-R.L.-Glob.	C 191020	7.236	7.236	V	
533.	JP1	691297	C 191020	Dobrava-rezervoar	Z rezerv	81	81	V	
534.	JP1	691301	C 372130	Grabeno-Dobrava	C 191020	3.392	3.392	V	
535.	JP1	691341	O 372131	Zalog-m.Šentj.	O 691351	939	939	V	
536.	JP1	691371	C 191020	Pleš.-Tov.-Jelen	Z HŠ 49	876	876	V	
537.	JP1	691401	C 191290	Dol. Les.-Por.-Kajuh.	C 191010	2.182	1.800	V	Brestanica 382
538.	JP1	691402	O 691416	Cesta BratovZorko-Pore	O 691401	878	878	V	



Zap. št.	Kat.	Odsek	Začetek odseka	Opis	Konec odseka	Dolžina [m]	Dolžina v KS [m]	Vrsta prometa	Preostala dolžina v sosednji občini / krajevni skupnosti [m]
539.	JP1	691403	C 191290	Župac-Poreber	O 691401	645	645	V	
540.	JP1	691404	C 191290	Suhi polc-Poreber	Z HŠ 47	940	940	V	
541.	JP1	691407	O 691401	Odcep Cehte	Z HŠ 36	91	91	V	
542.	JP1	691408	O 691401	Odcep Bezjak	Z HŠ NH	1.127	1.127	V	
543.	JP1	691416	C R2 422	Cesta bratov Zorko	Z HŠ 42	962	962	V	
544.	JP1	691417	O 691416	Cesta bratov Zorko	Z HŠ 16c	162	162	V	
545.	JP1	691418	C R2 422	Bohoričeva cesta	Z HŠ 1	385	385	V	
546.	JP1	691431	O 691408	Odcep Deglerija	Z HŠ 45	403	403	V	
547.	JP1	692134	O 193023	Bohoričeva cesta	Z HŠ 40c	113	113	V	
548.	JP1	692135	O 692134	Bohoričeva cesta	Z HŠ 38	88	88	V	
549.	JP1	692136	O 191291	Šolska ul.-Jeterno s.	O 692135	923	69	V	Brestanica 854
550.	JP1	694291	O 191011	odcep pokopališče	Z pokopa	127	127	V	
551.	JP1	694292	O 694291	pokopališče zadaj	Z pokopa	55	55	V	
552.	JP2	691001	C 193030	Cankarjeva-Odcep Omerzu	Z HŠ 22a	390	390	V	
553.	JP2	691002	C 193230	Pov. Titova-U. 9. febru	C 193240	496	496	V	
554.	JP2	691024	C 191010	Kališovec-povezava	C 191100	688	688	V	
555.	JP2	691025	O 691024	Kališovec-Ribič	Z HŠ NH	27	27	V	
556.	JP2	691026	O 691024	Odcep Ribič, Lončar	Z HŠ 26	78	78	V	
557.	JP2	691032	C 191010	Odcep Šturbej	O 691031	1.163	1.163	V	
558.	JP2	691033	O 691031	Odcep Abram	Z HŠ 33	476	476	V	
559.	JP2	691034	C 191010	Odcep Radej	Z HŠ 11	141	141	V	
560.	JP2	691035	C 191010	Odcep Kočevar	Z HŠ 17	303	303	V	
561.	JP2	691036	C 191010	Odcep Kozole	Z HŠ 36	934	934	V	
562.	JP2	691037	C 191010	Odcep Kink	Z HŠ 20	364	364	V	
563.	JP2	691041	O 191011	Odcep Štaucar	Z HŠ 2	485	485	V	
564.	JP2	691042	O 191011	Stranje,odcep z.h.št. 7	Z HŠ 7	338	338	V	
565.	JP2	691051	C 191010	Odcep Remih	Z HŠ NH	408	408	V	
566.	JP2	691061	C 191010	Sveti Anton -Pirc	C 191010	1.111	1.111	V	
567.	JP2	691062	O 691061	Sv. Anton-Klenovšek	Z HŠ 16	104	104	V	
568.	JP2	691064	O 691061	Odcep Klenovšek	Z HŠ 11	146	146	V	
569.	JP2	691071	C 191010	Gorenc-Žvar	Z HŠ 35	299	299	V	
570.	JP2	691081	O 191011	Odcep Biderman	Z HŠ 37	63	63	V	
571.	JP2	691092	O 691091	Odcep Krošelj	Z HŠ 6	315	315	V	
572.	JP2	691093	O 691091	Odcep Kozmus	Z HŠ 4	148	148	V	
573.	JP2	691094	O 691091	Handija-Krošelj	O 691092	532	532	V	
574.	JP2	691102	O 691101	Odcep Zupanc	Z HŠ 18	295	295	V	
575.	JP2	691112	O 691111	Odcep Sv.Pavel	Z HŠ 14	100	100	V	
576.	JP2	691113	O 691111	Odcep Erjavec	Z HŠ 11	274	274	V	
577.	JP2	691122	O 691121	Odcep Žveglič	Z HŠ 41	511	511	V	
578.	JP2	691123	O 691121	Odcep Urh	Z HŠ 30	138	138	V	
579.	JP2	691131	C 372130	Dobrava – Požun	Z HŠ 11	1.128	1.128	V	
580.	JP2	691132	O 691131	Prebkovje-Žveglič	Z HŠ 5	747	747	V	
581.	JP2	691144	O 691141	Odcep	Z HŠ NH	183	183	V	
582.	JP2	691145	O 691141	Kranjec-Abram	Z HŠ 42	310	310	V	
583.	JP2	691147	O 691141	Šedem-Urh	Z HŠ 25	255	255	V	
584.	JP2	691148	O 691141	Šedem-Kink	Z HŠ 24	306	306	V	
585.	JP2	691149	O 691141	Šedem,odcep Žvar	O 691141	213	213	V	
586.	JP2	691151	C 191030	Odcep cerkev Sv. Jakob	Z cerkev	740	740	V	
587.	JP2	691152	C 191030	Šedem-Grilc	Z HŠ 16a	356	356	V	
588.	JP2	691161	C 191030	Odcep Kranjc	O 691141	860	860	V	
589.	JP2	691162	O 691141	Reštanj-Kokotec	Z HŠ 46	179	179	V	
590.	JP2	691164	O 691141	Kranjc-Abram	Z HŠ 43a	150	150	V	
591.	JP2	691165	O 691164	Reštanj-Žarn	Z HŠ 43	187	187	V	
592.	JP2	691166	O 691146	Reštanj-Bračun	Z HŠ 94a	100	100	V	
593.	JP2	691168	O 691141	Reštanj-Lokajner	Z HŠ 52	250	250	V	

Zap. št.	Kat.	Odsek	Začetek odseka	Opis	Konec odseka	Dolžina [m]	Dolžina v KS [m]	Vrsta prometa	Preostala dolžina v sosednji občini / krajevni skupnosti [m]
594.	JP2	691172	C 191030	Odcep	O 691171	123	123	V	
595.	JP2	691173	O 691171	Odcep	Z HŠ 72	157	157	V	
596.	JP2	691181	C 191040	Odcep Reštanj 15	Z HŠ 15	434	434	V	
597.	JP2	691182	C 191040	Odcep Reštanj 20	Z HŠ 20	47	47	V	
598.	JP2	691183	C 191040	Reštanj-Smole-Lubi	C 191040	323	323	V	
599.	JP2	691192	O 691191	Odcep Vinšek-Kink	Z HŠ 49	169	169	V	
600.	JP2	691194	O 691193	Mali Kamen-Plankar	Z HŠ 54	190	190	V	
601.	JP2	691201	C R2 422	Mali Kamen-Orešje	Z HŠ 47a	457	457	V	
602.	JP2	691202	C R2 422	Mali Kamen-Gasilski dom	Z HŠ 11	108	108	V	
603.	JP2	691211	C R2 422	Odcep Nanut	Z HŠ 10	65	65	V	
604.	JP2	691221	C R2 422	Odcep Švigelj	Z HŠ 2	143	143	V	
605.	JP2	691225	O 193261	Tomšičeva cesta-Toplišek	Z HŠ 3	304	304	V	
606.	JP2	691231	C R2 422	Odcep Margon	Z HŠ 8	167	167	V	
607.	JP2	691242	O 691241	Mali Kamen-Kozole	Z HŠ 59	336	336	V	
608.	JP2	691243	O 691241	Odcep Omerzu	Z HŠ 61	275	275	V	
609.	JP2	691254	O 691253	Odcep Zidar	Z HŠ 45b	142	142	V	
610.	JP2	691255	O 691253	Odcep Glogovšek	Z HŠ 45	148	148	V	
611.	JP2	691262	C 191040	Odcep Smole	Z HŠ 32	369	369	V	
612.	JP2	691263	O 691261	Reštanj33-Čepin	Z HŠ 33	263	263	V	
613.	JP2	691264	O 691261	Rudniško naselje-Reštanj	Z HŠ 34	98	98	V	
614.	JP2	691265	O 691261	Odcep Razum	Z HŠ 62	396	396	V	
615.	JP2	691266	O 691261	Odcep Gabrič	Z HŠ 82	196	196	V	
616.	JP2	691267	O 191051	Odcep Mirtič	Z HŠ 35	110	110	V	
617.	JP2	691268	C 191020	Spomenik Jelša-Oslica	O 691261	2.163	2.163	V	
618.	JP2	691269	C R2 422	Mali Kamen-Brijavec	C 191050	562	562	V	
619.	JP2	691271	C 191020	Klavžar-Šušteršič	O 691261	2.444	2.444	V	
620.	JP2	691272	O 691271	Povezava	O 691261	181	181	V	
621.	JP2	691281	O 191021	Hlastan	Z HŠ 87	671	671	V	
622.	JP2	691291	C 191020	odcep hš. 31	Z HŠ 31	148	148	V	
623.	JP2	691292	C 191020	Odcep Smole	Z HŠ NH	585	585	V	
624.	JP2	691293	O 691292	Odcep Vovčko	Z HŠ 32	81	81	V	
625.	JP2	691294	C 191020	Odcep Pretnac	Z HŠ 80	388	388	V	
626.	JP2	691295	C 191020	Odcep Kozole	Z HŠ 33	115	115	V	
627.	JP2	691296	C 191020	Odcep Bohorč	Z HŠ 35	344	344	V	
628.	JP2	691302	O 691301	Odcep Pretnac	Z HŠ NH	568	568	V	
629.	JP2	691303	O 691301	Dobrava	Z HŠ 41	158	158	V	
630.	JP2	691304	O 691301	Jablance	Z HŠ 26	164	164	V	
631.	JP2	691311	C 372130	Odcep Požun	Z HŠ 16	709	709	V	
632.	JP2	691321	C 372130	Odcep Dobrava	Z HŠ 19	137	137	V	
633.	JP2	691331	C 372130	Odcep Županc	Z HŠ 28	405	405	V	
634.	JP2	691342	O 691343	Drstvenšek-Plahuta	Z HŠ 27	314	314	V	
635.	JP2	691343	O 691341	Drstvenšek-Tauzes	Z HŠ 35	375	375	V	
636.	JP2	691351	C 372130	Odcep Žveglič	O 691341	741	741	V	
637.	JP2	691361	C 372130	Odcep Krajnc	Z HŠ 24	510	510	V	
638.	JP2	691372	O 691371	Odcep Vovčko	Z HŠ 58a	77	77	V	
639.	JP2	691373	O 691371	Odcep Kozole	Z HŠ 58	112	112	V	
640.	JP2	691374	O 691371	Odcep Brili	Z HŠ 47	264	264	V	
641.	JP2	691375	O 691371	Odcep Budna	Z HŠ 51	909	909	V	
642.	JP2	691381	C 191020	Odcep Perko	Z HŠ 46	1.052	1.052	V	
643.	JP2	691405	O 691403	Dovško 40	Z HŠ 40	271	271	V	
644.	JP2	691406	O 691405	Odcep Bohorč	Z HŠ 39a	45	45	V	
645.	JP2	691409	O 691408	Odcep Cehte	Z HŠ 41	130	130	V	
646.	JP2	691411	C 191290	Brezje-Poznič	Z HŠ 10a	273	273	V	
647.	JP2	691412	O 691401	Odcep Kukovičič	Z HŠ 44	158	158	V	
648.	JP2	691413	O 691416	Odcep Gabrič	Z HŠ 43	376	376	V	
649.	JP2	691414	O 691142	Odcep Varlec	Z HŠ 8	117	117	V	

Zap. št.	Kat.	Odsek	Začetek odseka	Opis	Konec odseka	Dolžina [m]	Dolžina v KS [m]	Vrsta prometa	Preostala dolžina v sosednji občini / krajevni skupnosti [m]
650.	JP2	691415	O 691261	Odcep Gradec (strelišče)	Z strel.	261	261	V	
651.	JP2	691421	C 191290	Brezje-Lovski dom	Z lov.d.	362	362	V	
652.	JP2	691422	C 191010	Odcep Radej-Maček	Z HŠ 1	90	90	V	
653.	JP2	691441	C 193260	Trg-Požun	C R2 422	456	456	B	
654.	JP2	691552	O 191101	Odcep Kozole	Z HŠ 25	297	297	V	
655.	JP2	694293	O 694291	pokopališče-Čizmek	O 693294	127	127	V	
656.	JP2	694294	O 191011	Odcep Čizmek Rudi	Z HŠ 31a	187	187	V	
				<b>KS Senuše</b>			<b>17.486</b>		
657.	JP1	693881	O 191192	Brezje-Brezovska gora	O 694471	895	895	V	
658.	JP1	693882	O 693881	Brez. gora-Nemš. gora	C 191170	1.378	547	V	Leskovec pri Krškem 831
659.	JP1	693921	O 191322	Senuše-Križe	C 191150	1.133	1.133	V	
660.	JP1	693922	O 693921	Senuše-Križe	O 693925	915	915	V	
661.	JP1	693925	O 191322	Ladna-Kurja vas	C 191150	1.216	1.216	V	
662.	JP1	693927	O 694271	Straža-Dedni vrh	Z HŠ 3	726	726	V	
663.	JP1	693941	C 191150	Sen.-Rantov.-Drenovec	C 191150	1.712	1.712	V	
664.	JP1	693952	C 191150	Senuše-Brez. Gora	O 694471	1.144	1.144	V	
665.	JP1	693961	O 191193	Vas Brezje	C 191150	229	229	V	
666.	JP1	693981	C 191150	Brezje-Libelj	C 191190	2.277	588	V	Leskovec pri Krškem 1.689
667.	JP1	694271	C 191320	Straža-Ardro-Raka	O 191321	2.006	755	V	Raka 1.251
668.	JP2	693883	O 693881	Odcep Pavlin	Z HŠ 11	191	191	V	
669.	JP2	693885	O 693882	Odcep Dimc	Z HŠ 7	720	720	V	
670.	JP2	693923	O 693922	Odcep Brodnik	Z HŠ 29	290	290	V	
671.	JP2	693924	O 693922	Križe-Srvin	O 693925	354	354	V	
672.	JP2	693926	O 191322	Ladna-Voglar	Z HŠ 38	241	241	V	
673.	JP2	693928	O 694271	Loke-Lašče	Z HŠ NH	402	402	V	
674.	JP2	693929	O 693927	Dedni Vrh-Štajner	Z HŠ 3	153	153	V	
675.	JP2	693931	O 191322	Straža-Straški vrh	C 191320	737	737	V	
676.	JP2	693932	O 191322	Odcep Kerin	Z HŠ 29	129	129	V	
677.	JP2	693933	O 191322	Odcep Bizjak	Z HŠ 28a	133	133	V	
678.	JP2	693934	O 191322	Straža-povezava	O 694271	58	58	V	
679.	JP2	693935	O 191322	Straža-Tomažin	Z HŠ NH	195	195	V	
680.	JP2	693942	O 191322	Sen.-Levstik	Z HŠ 18	110	110	V	
681.	JP2	693943	C 191150	Drenovec-Drjač	Z HŠ NH	396	396	V	
682.	JP2	693944	C 191150	Drenovec-Pirc Vidko	Z HŠ 14	213	213	V	
683.	JP2	693945	C 191150	Drenovec-Zorič	Z HŠ 1	182	182	V	
684.	JP2	693946	C 191150	Drenovec-Direnbek	Z HŠ 4	54	54	V	
685.	JP2	693951	C 191150	Sen.do cerkve	Z cerkev	138	138	V	
686.	JP2	693962	O 693961	Brezje-Švigelj	Z HŠ 18	82	82	V	
687.	JP2	693963	C 191150	Senuše-Karanjčika	Z HŠ 15	211	211	V	
688.	JP2	693964	C 191150	Odcep Kerin	Z HŠ 8	46	46	V	
689.	JP2	693965	C 191320	Senuše-odcep Dimc	Z HŠ 16	99	99	V	
690.	JP2	693966	O 693925	Odcep Fafler	Z HŠ 44d	85	85	V	
691.	JP2	693971	O 191193	Brezje-Dol.	Z HŠ 21	197	197	V	
692.	JP2	693972	C 191150	Senuše-Dolenje	Z HŠ 24	633	633	V	
693.	JP2	693973	O 191193	Brezje-Dolenje	Z HŠ 25a	699	699	V	
694.	JP2	694471	O 694481	Vrhulje-Brezovska gora	O 693952	1.312	428	V	Veliki Trn 884
695.	JP2	694473	C 191190	Brezovska gora-Unetič	Z odc.23	450	450	V	
				<b>KS Sp. Stari Grad-Sp. Libna</b>			<b>5.318</b>		
696.	JP1	692322	O 192141	Sloka cesta	O 692321	1.378	1.378	V	
697.	JP1	692404	C R1 220	Sp. Libna-Sp.Stari Grad	O 191111	661	661	V	
698.	JP1	693631	O 191111	Sanitarna deponija	Z deponija	536	536	V	

Zap. št.	Kat.	Odsek	Začetek odseka	Opis	Konec odseka	Dolžina [m]	Dolžina v KS [m]	Vrsta prometa	Preostala dolžina v sosednji občini / krajevni skupnosti [m]
699.	JP2	692323	C R1 220	Sotošek-Kuselj-Vodopivec	O 692321	457	457	V	
700.	JP2	692324	C R1 220	Odcep-Molan Henrik	Z HŠ 18	257	257	V	
701.	JP2	692328	O 692322	Grabner-Klinec-Pečnik	Z HŠ 16b	341	341	V	
702.	JP2	692333	O 692322	Odcep Klenovšek	Z HŠ 10	92	92	V	
703.	JP2	692403	C R1 220	Čulk-transformator	C 191110	276	276	V	
704.	JP2	692421	C 191110	Transformator-Tabor-Lončar	Z HŠ 29	671	671	V	
705.	JP2	692422	O 692421	Transformator-igrišče	O 692424	305	305	P	
706.	JP2	692423	C 191110	Odcep Levstik	Z HŠ 47	71	71	V	
707.	JP2	692424	C 191110	Odcep Urek	Z HŠ 43	72	72	V	
708.	JP2	692425	C 191110	Odcep Šekunda	Z HŠ 31	33	33	V	
709.	JP2	692426	C 191110	Odcep Kranjc	Z HŠ 20	94	94	V	
710.	JP2	692427	C 191110	Odcep Gomilšek	Z HŠ 54	29	29	V	
711.	JP2	692428	C 191110	Odcep Srpčič	Z HŠ 16a	45	45	V	
				<b>KS Veliki Podlog</b>			<b>22.614</b>		
712.	JP1	524201	C 191140	Hrastje-Drnovo	C 024010	302	302	V	1.165 Brežice [0-1165]
713.	JP1	693621	O 524201	R.nas.-Kerinov grm 1	O 693621	1.147	1.147	V	
714.	JP1	693622	O 693621	R.nas.-Kerinov grm 2	O 693621	261	261	V	
715.	JP1	693721	O 191142	Gorica-Odcep d.	C 191120	149	149	V	
716.	JP1	693722	O 191142	Gorica-naselje	Z HŠ 6	443	443	V	
717.	JP1	693723	O 191142	Gorica-vas	O 693722	176	176	V	
718.	JP1	693763	C R3 673	Pristava farma	Z HŠ 30	999	999	V	
719.	JP1	693781	O 191142	OŠ-Špica	C R3 673	533	533	V	
720.	JP2	693623	O 693621	Kerinov grm 3	O 693622	193	193	V	
721.	JP2	693624	O 693622	Kerinov grm 4	Z HŠ 15	79	79	V	
722.	JP2	693702	C R3 673	R3-Jelša	C 191140	280	280	V	
723.	JP2	693711	O 191142	Jelša-avto.	C R3 673	1.265	1.265	V	
724.	JP2	693731	O 191142	Veliki Podlog-Vel. vas	C 191140	1.617	1.617	V	
725.	JP2	693732	C R3 673	Odcep 1	O 693731	403	403	V	
726.	JP2	693733	C R3 673	Odcep 2	O 693731	591	591	V	
727.	JP2	693734	C R3 673	Odcep 3	O 693741	1.220	1.220	V	
728.	JP2	693735	C R3 673	Odcep 4	O 693731	958	958	V	
729.	JP2	693736	C R3 673	Petrol	Z Petrol	369	369	V	
730.	JP2	693737	C 191140	Mali Podlog – Zaloke	C 191310	4.133	4.133	V	
731.	JP2	693741	O 191142	Mali Podlog-Vel. Podlog	C 191140	1.233	1.233	V	
732.	JP2	693761	O 191142	Vel. P.-Što.-Kuš.-p. Se	Z HŠ 46	358	358	V	
733.	JP2	693764	O 191142	Grzeča vas-Sv. Miklavž	O 693741	995	995	V	
734.	JP2	693765	O 191142	Grzeča vas-Prusija	Z HŠ 32	709	709	V	
735.	JP2	693766	O 693765	Grzeča vas-Nečemer	Z HŠ NH	106	106	V	
736.	JP2	693769	O 693764	Grzeča vas-Cerkev	Z cerkev	102	102	V	
737.	JP2	693771	C R3 673	Pristava-Globel	Z HŠ 17a	1.408	1.408	V	
738.	JP2	693772	O 191142	Jelše-Pristava	O 693771	1.966	1.966	V	
739.	JP2	693773	O 191142	Jelše odcep2	O 693772	424	424	V	
740.	JP2	693774	C R3 673	Pristava vas	Z HŠ 12	195	195	V	
				<b>KS Veliki Trn</b>			<b>36.523</b>		
741.	JP1	694481	C 191170	Nemška vas-Vrhule-Ravni	C 191150	2.612	2.612	V	
742.	JP1	694492	C 191180	Gor. Lepa vas-Kalce	C 191170	1.039	1.039	V	
743.	JP1	694504	C 191180	Gor. Lepa vas-Dol. Lepa	O 694501	570	570	V	
744.	JP1	694511	C G1 5	Gor.Pijavško-Creš.-Vel.	C 191150	4.309	3.205	V	Mesto Krško 1.104
745.	JP1	694571	C 191150	Apnenik-Nova Gora-Ravni	C 191150	2.388	2.388	V	
746.	JP1	694582	O 694581	Pij.Gora-Žabkar	O 694281	1.005	1.005	V	

Zap. št.	Kat.	Odsek	Začetek odseka	Opis	Konec odseka	Dolžina [m]	Dolžina v KS [m]	Vrsta prometa	Preostala dolžina v sosednji občini / krajevni skupnosti [m]
747.	JP1	694592	O 191171	Vel. Trn-cerkev-trans.	O 191171	347	347	V	
748.	JP2	694471	O 694481	Vrhulje-Brezovska gora	O 693952	1.312	884	V	Senuše 428
749.	JP2	694472	O 694471	Odcep Božič	Z HŠ NH	264	264	V	
750.	JP2	694482	O 694481	Nemška vas-Frankovič-Ajd. j.	O 694471	1.592	1.592	V	
751.	JP2	694483	O 694482	Nemška vas- Radič	Z HŠ 15	226	226	V	
752.	JP2	694484	O 694481	Vrhule – Drnovšek	O 694471	658	658	V	
753.	JP2	694491	C 191170	Kalce-Hrastelj-Vrhule	O 694481	879	879	V	
754.	JP2	694501	O 191181	D.Lepa vas-Kerin	O 694502	693	693	V	
755.	JP2	694502	O 694492	Kocno-Bizjak-Dol.Lepa v	O 694501	1.414	1.414	V	
756.	JP2	694503	C 191180	Gor.Lepa vas-Levičar	Z HŠ 9	192	192	V	
757.	JP2	694506	C 191180	Gabric	O 694504	455	455	V	
758.	JP2	694507	C 191180	Gabric-Lukanc-Mavsar	C 191180	974	974	V	
759.	JP2	694512	O 694511	Črešnjice-Sr. Arto	Z HŠ 3	242	242	V	
760.	JP2	694513	O 694511	Sp. Dule-Cerovšek	Z HŠ 3	221	221	V	
761.	JP2	694514	C 191150	Lom.-Dr.-Br.-Črešnjice	Z HŠ 5	1.281	1.281	V	
762.	JP2	694521	C 191150	Lomno-Požun-Štegina	C 694540	680	680	V	
763.	JP2	694531	C 191150	Vas Dalce	Z HŠ 4	379	379	V	
764.	JP2	694532	C 191150	Odcep Pungaršič	Z HŠ 17	85	85	V	
765.	JP2	694533	C 191150	Veliki Trn-Lakner	Z HŠ 15	176	176	V	
766.	JP2	694534	C 191150	V.T.-Črešn.-Cerovec-Lomno	O 694521	1.520	1.520	V	
767.	JP2	694541	C 191170	Jelševce-Štegina	Z HŠ 7	2.131	2.131	V	
768.	JP2	694551	C 191170	Mali Trn- Globoko	Z HŠ 18	601	601	V	
769.	JP2	694561	C 191150	Ravni-Janc-Zorko	Z HŠ 22	600	600	V	
770.	JP2	694562	O 693941	Drenovec-Janc-Rantovec	O 694561	431	431	V	
771.	JP2	694572	O 191151	Ravni-Kerin	Z HŠ 5	151	151	V	
772.	JP2	694573	O 694571	Ravni-Pirc	Z HŠ 2a	330	330	V	
773.	JP2	694574	C 191150	Nova Gora-povezava	O 694571	470	470	V	
774.	JP2	694575	C 191150	Nova Gora-Venčeslav	O 694574	658	658	V	
775.	JP2	694577	C 191150	Kovačič-Rak	O 694571	646	646	V	
776.	JP2	694578	O 694571	Apnenik-Kapler	Z HŠ 12	241	241	V	
777.	JP2	694579	O 694575	Nova Gora-odcep Pirc	Z HŠ 5a	43	43	V	
778.	JP2	694581	O 694571	Ravni-Pij.Gora-Ardo	O 694582	2.043	2.043	V	
779.	JP2	694583	O 694581	Odcep Pijana G. – Novak	Z HŠ 2	339	339	V	
780.	JP2	694591	C 191150	Odcep Metelko	O 694592	365	365	V	
781.	JP2	694593	O 694602	Vel.Trn-transf.-kapelic	O 694601	201	201	V	
782.	JP2	694601	C 191170	Ardro-Povhe	Z HŠ 17	262	262	V	
783.	JP2	694602	O 191171	Vel.Trn-Vajdič	Z HŠ 7c	594	594	V	
784.	JP2	694611	C 191170	V.Trn-Ardro pod V.T.-d. Sluga	Z HŠ NH	1.029	1.029	V	
785.	JP2	694612	O 694613	Jelševce-Sr.Ardro	O 694611	659	659	V	
786.	JP2	694613	O 191171	Smečice-Jelševce-d.Janc	Z HŠ NH	812	812	V	
				<b>KS Zdole</b>			<b>26.757</b>		
787.	JP1	691771	C 191060	Rožman-Dular	C 191070	1.489	1.489	V	
788.	JP1	691781	C 191060	Cerina-Ogorevc krožna	O 691784	1.081	1.081	V	
789.	JP1	691782	O 691781	Omerzel-Kernc	Z HŠ 45a	608	608	V	
790.	JP1	691784	C 191060	AP Ravne-Gerjevič	Z HŠ 51	908	908	V	
791.	JP1	691786	O 691784	Urek-Toplišek	Z HŠ NH	395	395	V	
792.	JP1	691811	O 691814	Vrh-Vrisk	Z HŠ 20	172	172	V	
793.	JP1	691813	O 691814	Odcep Šoba	O 691821	264	264	V	
794.	JP1	691814	C 191060	Strnišnik-Vrh rezervoar	Z HŠ 22	638	638	V	
795.	JP1	691815	O 691814	Rezervoar 2	Z rezerv	265	265	V	
796.	JP1	691821	C 191060	Habinc-Vrh-191060	C 191060	977	977	V	
797.	JP1	691822	C 191060	Odcep Gerjevič	O 691821	133	133	V	

Zap. št.	Kat.	Odsek	Začetek odseka	Opis	Konec odseka	Dolžina [m]	Dolžina v KS [m]	Vrsta prometa	Preostala dolžina v sosednji občini / krajevni skupnosti [m]
798.	JP1	691842	C R3 677	Rožman-Špiler	C 191060	208	208	V	
799.	JP1	691862	O 191271	Odcep Lopate-Deržič	Z HŠ 61a	549	549	V	
800.	JP1	691863	O 691862	Odcep Belinc	Z HŠ 67a	404	404	V	
801.	JP1	691871	C R3 677	Kunej-Kenk	C R3 677	494	494	V	
802.	JP1	691881	C R3 677	Zdole-vas Anovec	Z HŠ 19	1.225	1.225	V	
803.	JP1	691882	O 691881	Anovec-Loke	C 191080	2.657	1.543	V	Mesto Krško 1.114
804.	JP1	691892	C R3 677	677-Podgoršek-meja KS Krško	O 691783	523	523	V	
805.	JP1	691901	C R3 677	Obvoznica Pleterje	C R3 677	301	301	V	
806.	JP1	691902	O 691901	Balas-Bizjak	Z HŠ 5	162	162	V	
807.	JP1	691951	O 024442	Zgornje Šapole	Z HŠ NH	867	867	V	
808.	JP1	691971	O 024442	Gerjevič-Umek-Debelak	C 024440	610	610	V	
809.	JP2	691773	O 024443	Ban-Sv.Vid-Mlinar	Z HŠ 15	247	247	V	
810.	JP2	691774	O 691771	Bogovič-m:Brežice	Z m.Br.	511	511	V	
811.	JP2	691775	O 191061	Bogovič-Kostanjek	Z HŠ NH	307	307	V	
812.	JP2	691776	C 191060	Ravne-Graben	O 691782	903	903	V	
813.	JP2	691783	C R3 677	Odcep Potoče-Damjanovič	Z HŠ 32	802	304	V	Mesto Krško 498
814.	JP2	691787	O 691784	Ravne-Frankovič	Z HŠ 18	329	329	V	
815.	JP2	691788	O 191061	Odcep Urek	Z HŠ 59	84	84	V	
816.	JP2	691812	O 691814	Odcep Cerjak	Z HŠ NH	34	34	V	
817.	JP2	691816	O 691814	odcep Planinc	Z HŠ 19	85	85	V	
818.	JP2	691831	O 191061	Odcep Černelič, Omerzel	Z HŠ 44	158	158	V	
819.	JP2	691832	O 691833	Odcep Kovač	Z HŠ 40b	136	136	V	
820.	JP2	691833	C 191060	Kovač-Župevc	Z HŠ NH	771	771	V	
821.	JP2	691834	O 191061	Betlehem	Z HŠ 70a	189	189	V	
822.	JP2	691835	C 191060	Trasformator Zdole-Goše	Z Goše	417	417	V	
823.	JP2	691841	C R3 677	Špiler-Stibrič	Z HŠ 56	289	289	V	
824.	JP2	691851	C R3 677	Odcep Umek	Z HŠ 54a	174	174	V	
825.	JP2	691852	O 024431	Odcep Žitko, Krošelj	Z HŠ 47	173	173	V	
826.	JP2	691861	C R3 677	Pavlič-Cizl	Z HŠ 60	227	227	V	
827.	JP2	691864	O 191271	Odcep Čele	Z HŠ NH	132	132	V	
828.	JP2	691865	O 191271	Mlakar-Lileg	Z HŠ 63c	212	212	V	
829.	JP2	691872	O 691871	Odcep Molan (Zdole)	Z HŠ 15	610	610	V	
830.	JP2	691873	O 691871	Odcep Glogovšek	Z HŠ NH	177	177	V	
831.	JP2	691874	O 691871	Odcep Les	Z HŠ 27	147	147	V	
832.	JP2	691875	O 691872	Odcep Pleterski	Z HŠ 14	150	150	V	
833.	JP2	691876	C R3 677	Zemljak-Omerzel	C R3 677	198	198	V	
834.	JP2	691877	C R3 677	Zupančič-Anovec	O 691881	782	782	V	
835.	JP2	691883	O 691881	Anovec-Planinc	Z HŠ 24	452	452	V	
836.	JP2	691884	O 691883	Vas Anovec-Ponikve	O 692631	1.162	1.162	V	
837.	JP2	691885	O 691882	Loke-Bogovič	Z HŠ 9	201	201	V	
838.	JP2	691886	O 691882	Vas Loke	Z HŠ 2	186	186	V	
839.	JP2	691887	O 691883	Anovec-Nasad	Z nasad	188	188	V	
840.	JP2	691888	O 691881	Rožman-Planinc	Z HŠ 12b	357	357	V	
841.	JP2	691911	C R3 677	Švajger-Zupančič	Z HŠ 14	447	447	V	
842.	JP2	691921	C R3 677	Pleterje-Živič-Golja	Z HŠ 20	265	265	V	
843.	JP2	691931	C R3 677	Planinc-Dunaj	Z HŠ 30	781	781	V	
844.	JP2	691941	C R3 677	Župan-Špiler	Z HŠ NH	192	192	V	
845.	JP2	691952	O 691953	Zg. Šapole II	Z HŠ 1	73	73	V	
846.	JP2	691953	O 691951	Zg. Šapole I	Z HŠ 3	252	252	V	
847.	JP2	691961	C 191060	Odcep Krejan	Z HŠ 26	201	201	V	
848.	JP2	691962	C 191060	Krejan-Ban	Z HŠ 24	438	438	V	

Skupna dolžina javnih poti (JP) v Občini Krško znaša 475.097 m (475,097 km).

## 7. člen

Javne poti za kolesarje (KJ) med naselji znotraj občine  
in med naselji v občini in naselji v drugih občinah so:

Zap. št.	Kat.	Odsek	Začetek odseka	Opis	Konec odseka	Dolžina [m]	Dolžina v KS [m]	Vrsta prometa	Preostala dolžina v sosednji občini / krajevni skupnosti [m]
1.	KJ	969401	O 192058	Kolesarska pot CKŽ	Z pločnik	835		B	
2.	KJ	969402	O 192058	Pok.-Žadovinec-Brege	O 692803	3.226		B	

Skupna dolžina javnih poti za kolesarje (KJ) v Občini Krško znaša 4.061 m (4,061 km).

## 8. člen

Skupna dolžina kategoriziranih občinskih cest v Občini Krško znaša 721.503 m (721,503 km).

## 9. člen

H kategorizaciji občinskih cest, določenih s tem odlokom, je v skladu z določbo 17. člena Uredbe o merilih za kategorizacijo javnih cest (Uradni list RS, št. 49/97) pridobljeno mnenje Direkcije Republike Slovenije za ceste, št. 37162-3/2014-237(507), z dne 15. 10. 2014.

## 10. člen

Za potrebe vzdrževanja občinskih cest so po Odloku o kategorizaciji občinskih cest v občini Krško merodajne dolžine cest od začetka ceste in ne konec ceste, ki ga ponekod ni bilo mogoče natančno definirati.

## 11. člen

Z dnem uveljavitve tega odloka preneha veljati Odlok o kategorizaciji občinskih cest v občini Krško (Uradni list RS, št. 73/09, 47/10 in 61/12).

## 12. člen

Ta odlok začne veljati petnajsti dan po objavi v Uradnem listu Republike Slovenije.

Št. 371-3/2014-O603  
Krško, dne 7. julija 2014

Župan  
Občine Krško  
mag. **Miran Stanko** l.r.

**LOG - DRAGOMER****820. Odlok o proračunu Občine Log - Dragomer za leto 2015**

Na podlagi 29. člena Zakona o lokalni samoupravi (Uradni list RS, št. 100/05 – uradno prečiščeno besedilo), 29. člena Zakona o javnih finančah (Uradni list RS, št. 79/99, 124/00, 79/01, 30/02, 56/02 – ZJU, 110/02 – ZDT-B, 127/06 – ZJZP, 14/07 – ZSPDPO, 109/08 in 49/09) in 16. člena Statuta Občine Log - Dragomer (Uradni list RS, št. 33/07) je Občinski svet Občine Log - Dragomer na 3. redni seji dne 18. 3. 2015 sprejel

**ODLOK****o proračunu Občine Log - Dragomer za leto 2015**

## 1. SPLOŠNA DOLOČBA

## 1. člen

(vsebina odloka)

S tem odlokom se za Občino Log - Dragomer za leto 2015 določijo višina proračuna, postopki izvrševanja proračuna ter

obseg zadolževanja in poroštev občine in javnega sektorja na ravni občine (v nadaljnjem besedilu: proračun).

2. VIŠINA SPLOŠNEGA DELA PRORAČUNA  
IN STRUKTURA POSEBNEGA DELA PRORAČUNA

## 2. člen

(sestava proračuna in višina splošnega dela proračuna)

V splošnem delu proračuna so prikazani prejemki in izdatki po ekonomski klasifikaciji do ravni podkontov.

Splošni del proračuna na ravni podskupin kontov se določa v naslednjih zneskih:

v eurih

A.	BILANCA PRIHODKOV IN ODHODKOV	Proračun leta 2015
	Skupina/Podskupina kontov	
I	SKUPAJ PRIHODKI (70+71+72+73+74+78)	2.814.392,00
	tekoči prihodki (70+71)	2.393.648,00
70	davčni prihodki (700+703+704+706)	2.111.898,00
700	davki na dohodek in dobiček	1.776.268,00
703	davki na premoženje	247.630,00
704	domači davki na blago in storitve	88.000,00
71	nedavčni prihodki (710+711+712+713+714)	281.750,00
710	udeležba na dobičku in dohodki od premoženja	105.700,00
711	takse in pristojbine	1.600,00
712	globe in druge denarne kazni	130.350,00
713	prihodki od prodaje blaga in storitev	100,00
714	drugi nedavčni prihodki	44.000,00
72	kapitalski prihodki (720+722)	6.665,00
720	prihodki od prodaje osnovnih sredstev	0,00
722	prihodki od prodaje zemljišč in neopredmetenih dolgoročnih sredstev	6.665,00
73	prejete donacije (730+731)	100,00
730	prejete donacije iz domačih virov	100,00
74	transforni prihodki (740)	413.979,00
740	transforni prihodki iz drugih javnofinančnih institucij	164.015,00
741	prejeta sredstva iz državnega proračuna iz sredstev proračuna Evropske unije	249.964,00
II	SKUPAJ ODHODKI (40+41+42+43+45)	2.581.350,15
40	tekoči odhodki (400+401+402+403+409)	779.990,90
400	plače in drugi izdatki zaposlenim	206.027,60
401	prispevki delodajalcev za socialno varnost	28.196,00
402	izdatki za blago in storitve	479.267,30
403	plačila domačih obresti	0,00
409	rezerve	66.500

41	tekoči transferi (410+411+412+413)	975.356,25
410	subvencije	9.690,00
411	transferi posameznikom in gospodinjstvom	537.458,40
412	transferi neprofitnim organizacijam in ustanovam	97.260,00
413	drugi tekoči domači transferi	330.947,85
42	investicijski odhodki (420)	826.003,00
420	nakup in gradnja osnovnih sredstev	826.003,00
43	investicijski transferi (431+432)	0,00
431	investicijski transferi pravnim in fizičnim osebam, ki niso proračunski uporabniki	0,00
432	investicijski transferi proračunskim uporabnikom	0
III	PRORAČUNSKI PRESEŽEK (PRORAČUNSKI PRIMANJKLJAJ) (I-II)	233.041,85
B.	RAČUN FINANČNIH TERJATEV IN NALOŽB	
IV	PREJETA VRAČILA DANIH POSOJIL IN PRODAJA KAPITALSKIH DELEŽEV (750+751+752)	0,00
75	prejeta vračila danih posojil in prodaja kapitalskih deležev	0,00
751	prodaja kapitalskih deležev	0,00
V	DANA POSOJILA IN POVEČANJE KAPITALSKIH DELEŽEV (440+441+442)	0,00
44	dana posojila in povečanje kapitalskih deležev	0,00
441	povečanje kapitalskih deležev in finančnih naložb	0,00
VI	PREJETA MINUS DANA POSOJILA IN SPREMEMBE KAPITALSKIH DELEŽEV (IV-V)	0,00
C.	RAČUN FINANCIRANJA	
VII	ZADOLŽEVANJE (50)	0,00
50	zadolževanje	0,00
500	domače zadolževanje	0,00
VIII	ODPLAČILA DOLGA (55)	0,00
55	odplačila dolga	0,00
550	odplačila domačega dolga	0,00
IX	SPREMEMBA STANJA SREDSTEV NA RAČUNU (+IV+VII-II-V-VIII)	233.041,85
X	NETO ZADOLŽEVANJE (VII-VIII)	0
XI	NETO FINANCIRANJE (VI+X-IX)	-233.041,85
XII	STANJE SREDSTEV NA RAČUNIH NA DAN 31. 12. PRETEKLEGA LETA	364.550,06

Posebni del proračuna sestavljajo finančni načrti neposrednih uporabnikov (organi občine in občinska uprava), ki so razdeljeni na naslednje programske dele: področja proračunske porabe in glavni programi ter podprogrami, predpisani s programsko klasifikacijo izdatkov občinskih proračunov. Podprogram je razdeljen na proračunske postavke, te pa na podskupine kontov in podkonte, določene s predpisanim kontnim načrtom.

Posebni del proračuna do ravnih proračunskih postavk – podkontov in načrt razvojnih programov sta prilogi k temu odloku in se objavita skupaj s splošnim delom proračuna na spletni strani Občine Log - Dragomer. Načrt razvojnih programov sestavljajo projekti.

### 3. POSTOPKI IZVRŠEVANJA PRORAČUNA

#### 3. člen

(izvrševanje proračuna)

Proračun se izvršuje na ravni proračunske postavke – podkonta. Za izvrševanje proračuna je odgovoren župan.

#### 4. člen

(namenski prihodki in odhodki proračuna)

Namenski prihodki proračuna so poleg prihodkov, določenih v prvem stavku prvega odstavka 43. člena Zakona o javnih financah (ZJF), tudi naslednji prihodki:

- namensko zbrani prispevki občanov za izvajanje tekočih in investicijskih nalog,
- prihodki požarne takse po 59. členu Zakona o varstvu pred požarom (Uradni list RS, št. 3/07 – UPB-1), ki se porablja za nakup opreme za zagotavljanje požarne varnosti,
- prihodki od republiške takse za obremenjevanje voda, ki se porablja za financiranje investicij v kanalizacijska omrežja,
- prihodki od takse za obremenjevanje okolja zaradi odlaganja odpadkov, ki se porablja za financiranje investicij v skladu z veljavno zakonodajo,
- prihodki, ustvarjeni iz naslova amortizacije objektov in opreme, ki se porablja za obnavljanje objektov in opreme,
- drugi prihodki, katerih namenska poraba je predpisana s področnimi predpisi.

#### 5. člen

(prerazporejanje pravic porabe)

Osnova za prerazporejanje pravic porabe je zadnji sprejeti proračun, spremembe proračuna ali rebalans proračuna.

O prerazporeditvah pravic porabe v posebnem delu proračuna (finančnem načrtu neposrednega uporabnika) med področji proračunske porabe odloča na predlog neposrednega uporabnika župan.

Župan s poročilom o izvrševanju proračuna v obdobju januar–junij 2015 in konec leta z zaključnim računom poroča občinskemu svetu o veljavnem proračunu za leto 2015 in njegovi realizaciji.

#### 6. člen

(pooblastila župana)

Župan je pooblaščen da:

- razporeja splošno proračunsko rezervacijo za financiranje posameznih namenov javne porabe, ki jih ob sprejemanju proračuna ni bilo mogoče predvideti ali zanje ni bilo mogoče predvideti zadostnih sredstev. Sredstva splošne proračunske rezervacije se razporedijo v finančni načrt proračunskega uporabnika;
- odloča o uporabi sredstev proračunske rezerve za namene iz 49. člena Zakona o javnih financah v višini v proračunu načrtovane proračunske rezerve;
- odloča o dinamiki porabe sredstev za tekoče potrebe;
- odloča o kratkoročnem zadolževanju za financiranje nalog javne porabe, vendar le do višine 5% zadnjega sprejetega proračuna, ki mora biti odplačano do konca proračunskega leta;
- odloča o odpisu ali delnem odpisu plačila dolga do 500 EUR, če bi bili stroški postopka izterjave v nesorazmerju z višino terjatve ali če se zaradi neunočljivosti premoženja dolžnika ugotovi, da terjatve ni mogoče izterjati. Kot dolgovi se ne štejejo dolgovi do občine iz naslova obveznih dajatev;
- odloča o nakupu premoženja v skladu s sprejetimi proračunskimi postavkami;
- odloča o nakupu, prodaji oziroma menjavi zemljišč do skupne vrednosti 30.000 EUR brez DDV, s tem da posamezni pravni posel ne sme preseči vrednosti 10.000 EUR; o izvršenih transakcijah polletno poroča občinskemu svetu;
- izvršuje sprejeti letni program prodaje občinskega finančnega in stvarnega premoženja;
- opravlja druge naloge, za katere je pooblaščen s področnimi predpisi;
- v proračun vključi nove obveznosti, ki nastanejo s sprejemom novega zakona ali odloka, in določi obseg izdatkov za ta namen v okviru večjih pričakovanih prejemkov in obsega zadolžitve, ki je določen s proračunom, ali s prerazporeditvijo sredstev v okviru možnih prihrankov sredstev.

#### 7. člen

(brezplačni prenos premoženja)

O brezplačnem prenosu nepremičnega premoženja na občino odloča Občinski svet Občine Log - Dragomer.



## 8. člen

(proračunski skladi)

Proračunski sklad v letu 2015 je proračunska rezerva, oblikovana po ZJF.

Proračunska rezerva se v letu 2015 oblikuje v višini 38.000,00 EUR.

O uporabi sredstev proračunske rezerve za namene iz drugega odstavka 49. člena ZJF do višine 38.000,00 EUR odloča župan in o tem s pisnimi poročili obvešča občinski svet.

## 9. člen

(dodeljevanje sredstev)

Proračunskim uporabnikom se sredstva dodeljujejo mesečno ob upoštevanju likvidnostnega položaja občine. Način zagotavljanja sredstev za financiranje nalog v javnih zavodih se z zavodi dogovori v posebni pogodbi, ki se sklene s posameznim zavodom.

Sredstva članom občinskega sveta ter komisij in odborov se nakazujejo trimesečno.

## 10. člen

(največji dovoljeni obseg prevzetih obveznosti v breme proračunov prihodnjih let)

Uporabniki sredstev proračuna lahko prevzemajo obveznosti s pogodbami, ki zahtevajo plačilo v prihodnjih letih, če so za ta namen že planirana sredstva v proračunu tekočega leta.

Neposredni uporabnik lahko v tekočem letu razpiše javno naročilo za celotno vrednost projekta, ki je vključen v načrt razvojnih programov, če so zanj načrtovane pravice porabe na proračunskih postavkah v sprejetem proračunu.

Skupni obseg prevzetih obveznosti neposrednega uporabnika, ki bodo zapadle v plačilo v prihodnjih letih za investicijske odhodke in investicijske transfere, ne sme presegati 60 % pravic porabe v sprejetem finančnem načrtu neposrednega uporabnika, od tega:

1. v letu 2015 do 30 % navedenih pravic porabe in

2. v ostalih prihodnjih letih do 30 % navedenih pravic porabe.

Skupni obseg prevzetih obveznosti neposrednega uporabnika, ki bodo zapadle v plačilo v prihodnjih letih za blago in storitve in za tekoče transfere, ne sme presegati 20 % pravic porabe v sprejetem finančnem načrtu neposrednega uporabnika.

Omejitve iz drugega in tretjega odstavka tega člena ne veljajo za prevzemanje obveznosti z najemnimi pogodbami, razen če na podlagi teh pogodb lastninska pravica preide oziroma lahko preide iz najemodajalca na najemnika, in prevzemanje obveznosti za dobavo elektrike, telefona, vode, komunalnih storitev in drugih storitev, potrebnih za operativno delovanje neposrednih uporabnikov.

## 11. člen

(spreminjanje načrta razvojnih programov)

Župan lahko spreminja vrednost projektov v načrtu razvojnih programov. Spremembe, ki so večje kot 20 % in znašajo več kot 20.000 EUR, mora predhodno potrditi občinski svet.

Projekti, za katere se zaradi prenosa plačil v tekoče leto, zaključek financiranja prestavi iz predhodnega v tekoče leto, se uvrstijo v načrt razvojnih programov po uveljavitvi proračuna.

Novi projekti se uvrstijo v načrt razvojnih programov na podlagi odločitve občinskega sveta.

## 12. člen

(pridobivanje stvarnega premoženja)

Stvarno premoženje se lahko pridobiva z nakupom samo v obsegu, ki je potreben za izpolnjevanje nalog, opredeljenih s tem odlokom, brez nepotrebnih zalog.

## 4. OBSEG ZADOLŽEVANJA IN POROŠTEV OBČINE IN JAVNEGA SEKTORJA

## 13. člen

(obseg zadolževanja občine in izdanih poroštev občine)

Zadolževanje v letu 2015 ni predvideno.

Obseg poroštev občine za izpolnitev obveznosti javnih zavodov in javnih podjetij, katerih ustanoviteljica je Občina Log

- Dragomer, v letu 2015 ne sme preseči skupne višine glavnih 50.000 EUR. Soglasje o izdaji poroštev do višine 15.000 EUR daje župan občine, nad to višino pa občinski svet.

## 14. člen

(obseg zadolževanja javnih zavodov in javnih podjetij)

Javna podjetja in javni zavodi, katerih ustanoviteljica je občina, se lahko v letu 2015 zadolžijo do skupne višine 100.000 EUR pod pogojem, da pridobijo soglasje ustanovitelja. Soglasje o zadolžitvi do višine 15.000 EUR daje župan občine, nad to višino pa občinski svet.

## 5. PREHODNE IN KONČNE DOLOČBE

## 15. člen

(začasno financiranje v letu 2016)

V obdobju začasnega financiranja Občine Log - Dragomer v letu 2016, če bo začasno financiranje potrebno, se uporablja ta odlok in sklep župana o določitvi začasnega financiranja.

## 16. člen

(uveljavitev odloka)

Ta odlok začne veljati naslednji dan po objavi v Uradnem listu Republike Slovenije. Posebni del proračuna in načrt razvojnih programov se objavita na spletnih straneh Občine Log - Dragomer.

Št. 410-4/2014

Dragomer, dne 18. marca 2015

Župan

Občine Log - Dragomer

**Miran Stanovnik** l.r.**821. Letni načrt pridobivanja in razpolaganja s stvarnim premoženjem občine za leto 2015**

Na podlagi 11. člena Zakona o stvarnem premoženju države, pokrajin in občin (Uradni list RS, št. 14/07) in Statuta Občine Log - Dragomer (Uradni list RS, št. 33/07) je Občinski svet Občine Log - Dragomer na 3. redni seji dne 19. 3. 2015 sprejel

**LETNI NAČRT  
pridobivanja in razpolaganja s stvarnim  
premoženjem občine za leto 2015**

Posamezne vrste stvarnega premoženja so prikazane v tabeli, in sicer prodaje ter odkupi zemljišč, ki so zajeti v proračunu občine Log - Dragomer za leto 2015.

Sredstva od prodaje stvarnega premoženja se lahko uporabljajo samo za vzdrževanje ali nakup stvarnega premoženja. Zemljišča zajeta v programu prodaje se bodo prodajala ali odkupovala po cenitvi pooblaščenega cenilca vrednosti nepremičnin, vpisanega v register pooblaščenih ocenjevalcev vrednosti nepremičnin pri Slovenskem inštitutu za revizijo

Način, pogoji in postopek prodaje in pridobitve stvarnega premoženja je opredeljen z Uredbo o stvarnem premoženju države, pokrajin in občin (Uradni list RS, št. 84/07) (uredba) in Zakonom o stvarnem premoženju države, pokrajin in občin (Uradni list RS, št. 14/07).

Predvidene so naslednje prodaje, menjave in odkupi zemljišč:

Občina Log - Dragomer	Upravljavец	Šifra k.o.	Velikost parc./m <sup>2</sup>	Vrsta rabe	Zemljišče parc. št.	Znesek  EUR
Prodaje – niso predvidene!						
		Log				
P1	Občina Log - Dragomer					Ocenjena vrednost 0,00 EUR/m <sup>2</sup>
		1996				0,00
		Log				
Skupaj (prodaje)						0,00

Občina Log - Dragomer	Upravljavец namen	Šifra k.o.	Velikost parc./m <sup>2</sup>	Vrsta rabe	Zemljišče parc. št.	Znesek EUR
O1	Občina Log - Dragomer	1996	37/10 (660 m <sup>2</sup> ), del 40/1(400 m <sup>2</sup> ), 41/16(31 m <sup>2</sup> ), del 35/2(300 m <sup>2</sup> ) Skupaj: 1391 m <sup>2</sup>	37/10 (območja stanovanj), del 40/1 (30 % območja stanovanj; 70 % druga kmet. zemljišča), 41/16 (območja stanovanj), del 35/2 (območja stanovanj)	37/10(660 m <sup>2</sup> ), del 40/1(400 m <sup>2</sup> ), 41/16(31 m <sup>2</sup> ), del 35/2(300 m <sup>2</sup> )	Ocenjena vrednost 16,00 EUR/m <sup>2</sup>
						22.256,00
		Log				
Skupaj (odkupi)						22.256,00

Občina Log - Dragomer	Upravljavец	Šifra k.o.	Velikost parc./m <sup>2</sup>	Vrsta rabe	Zemljišče parc. št.	Znesek EUR
Menjava						
M1	Občina Log - Dragomer (2025/7, 1357/3, 1357/8, 2025/2, 1322/8)		2025/7 (256 m <sup>2</sup> ); 1357/3 (176 m <sup>2</sup> );1357/8 (8 m <sup>2</sup> ); 2025/2 (50 m <sup>2</sup> ); 1322/8 (27 m <sup>2</sup> ); 1294/1 (300 m <sup>2</sup> ); 1367/8 (1209 m <sup>2</sup> ) in 1324/1 (25,10 m <sup>2</sup> )	stanovanj in 21 % najboljša kmet. zemlj.); 1357/3 (območja stanovanj);1357/8 (80 % območja stanovanj in 20 % najboljša kmet. zemlj.); 2025/2 (22 % območja stanovanj in 78 % območja gozdnih zemljišč); 1322/8 (območja stanovanj); 1294/1 (območja stanovanj) 1367/8 (2 % območja stanovanj in 98 % športni centri) in 1324/1 (najboljša kmet. zemlj.)	2025/7, 1357/3, 1357/8, 2025/2, 1322/8 in 1294/1 za 1367/8 in 1324/1	Ocenjena vrednost
		1996				6.665,00
		Log				
M2	Občina Log - Dragomer (2025/7)		2022/17 (20 m <sup>2</sup> );	2022/14 (20 m <sup>2</sup> )	2022/17 za 2022/14	Ocenjena vrednost
		1996				180,00
		Log				
Skupaj (menjave)						6.845,00

Letni načrt pridobivanja in razpolaganja s stvarnim premoženjem občine v letu 2015 je sestavni del Odloka o proračunu Občine Log - Dragomer za leto 2015.

Letni načrt pridobivanja in razpolaganja s stvarnim premoženjem občine v letu 2015 začne veljati naslednji dan po objavi v Uradnem listu Republike Slovenije.

Št. 410-4/2014

Dragomer, dne 18. marca 2015

Župan  
Občina Log - Dragomer  
Miran Stanovnik l.r.

**822. Odlok o porabi koncesijske dajatve za trajnostno gospodarjenje z divjadjo v Občini Log - Dragomer**

Na podlagi Zakona o divjadi in lovstvu (Uradni list RS, št. 16/04, 120/06 – odl. US, 17/08 in 46/14 – ZON-C) in 16. člena Statuta Občine Log - Dragomer (Uradni list RS, št. 33/07) je Občinski svet Občine Log - Dragomer na 3. redni seji dne 18. 3. 2015 sprejel

**O D L O K**  
**o porabi koncesijske dajatve**  
**za trajnostno gospodarjenje z divjadjo**  
**v Občini Log - Dragomer**

**I. SPLOŠNE DOLOČBE**

1. člen

Ta odlok določa porabo denarnih sredstev, ki jih Občina Log - Dragomer (v nadaljevanju: občina) prejme na podlagi petega odstavka 29. člena Zakona o divjadi in lovstvu (Uradni list RS, št. 16/04, 120/06 – odl. US, 17/08 in 46/14 – ZON-C).

2. člen

Sredstva iz tega odloka predstavljajo nepovratna sredstva in se zagotavljajo iz Proračuna Republike Slovenije.

**II. NAMENSKA PORABA SREDSTEV**

3. člen

Sredstva se namensko porabijo za trajnostno gospodarjenje z divjadjo, in sicer za ukrepe varstva divjadi in biološki ukrepe, biotehnične ukrepe, tehnične ukrepe ter izobraževalne in promocijske ukrepe.

4. člen

Do namenskih sredstev iz tega naslova so upravičene lovske družine, ki delujejo na območju Občine Log - Dragomer. Občina bo prejete namenske prihodke iz tega naslova izplačala upravičencem na podlagi prejetega zahtevka.

**III. KONČNA DOLOČBA**

5. člen

Ta odlok začne veljati petnajsti dan po objavi v Uradnem listu Republike Slovenije.

Št. 341-2/2014

Dragomer, dne 18. marca 2015

Župan  
Občina Log - Dragomer  
Miran Stanovnik l.r.

**LOŠKI POTOK**

**823. Odlok o proračunu Občine Loški Potok za leto 2015**

Na podlagi 29. člena Zakona o lokalni samoupravi (Uradni list RS, št. 94/07 – UPB2, 76/08, 100/08 – odločba US, 79/09 in 51/10), 29. člena Zakona o javnih finančah (Uradni list RS, št. 11/11 – UPB4) in 16. člena Statuta Občine Loški Potok (Uradni list RS, št. 86/06 in 49/10) je Občinski svet Občine Loški Potok na 3. redni seji dne 19. 3. 2015 sprejel

**O D L O K**  
**o proračunu Občine Loški Potok za leto 2015**

**1. SPLOŠNA DOLOČBA**

1. člen

(vsebina odloka)

S tem odlokom se za Občino Loški Potok za leto 2015 določajo proračun, postopki izvrševanja proračuna ter obseg zadolževanja in poroštev občine in javnega sektorja na ravni občine (v nadaljnjem besedilu: proračun).

**2. VIŠINA SPLOŠNEGA DELA PRORAČUNA IN STRUKTURA POSEBNEGA DELA PRORAČUNA**

2. člen

(sredstva proračuna in višina splošnega dela proračuna)

V splošnem delu proračuna so prikazani prejemki in izdatki po ekonomski klasifikaciji na ravni kontov.

Splošni del proračuna se na ravni podskupin kontov določa v naslednjih zneskih:

A.	BILANCA PRIHODKOV IN ODHODKOV	
	Skupina/podskupina kontov	Predlog proračuna 2015
I.	SKUPAJ PRIHODKI (70+71+72+73+74)	2.724.225
	TEKOČI PRIHODKI (70+71)	1.676.312
70	DAVČNI PRIHODKI	1.385.042
	700 Davki na dohodek in dobiček	1.267.672
	703 Davki na premoženje	46.370
	704 Domači davki na blago in storitve	71.000
	706 Drugi davki	0
71	NEDAVČNI PRIHODKI	291.270
	710 Udeležba na dobičku in prihodki od premoženja	273.320
	711 Takse in pristojbine	650
	712 Globe in druge denarne kazni	800
	713 Prihodki od prodaje blaga in storitev	5.000
	714 Drugi nedavčni prihodki	11.500
72	KAPITALSKI PRIHODKI	11.000
	722 Prihodki od prodaje zemljišč in neopredmetenih sredstev	11.000

74	TRANSFERNI PRIHODKI	1.036.913
	740 Transferni prihodki iz drugih javnofinančnih institucij	471.913
	741 Prejeta sredstva iz državnega proračuna iz sredstev EU	565.000
II.	SKUPAJ ODHODKI (40+41+42+43)	2.755.789
40	TEKOČI ODHODKI	585.786
	400 Plače in drugi izdatki zaposlenim	150.353
	401 Prispevki delodajalcev za socialno varnost	24.257
	402 Izdatki za blago in storitve	387.746
	403 Plačila obresti	8.430
	409 Rezerve	15.000
41	TEKOČI TRANSFERI	596.306
	410 Subvencije	20.980
	411 Transferi posameznikom in gospodinjstvom	416.054
	412 Transferi neprofitnim organizacijam in ustanovam	40.850
	413 Drugi tekoči domači transferi	118.422
42	INVESTICIJSKI ODHODKI	1.522.812
	420 Nakup in gradnja osnovnih sredstev	1.522.812
43	INVESTICIJSKI TRANSFERI	50.885
	431 Investicijski transferi pravnim osebam, ki niso proračunski upor.	17.700
	432 Investicijski transferi proračunskim uporabnikom	33.185
III.	PRORAČUNSKI PRESEŽEK (I.-II.) (PRORAČUNSKI PRIMANJKLJAJ)	-31.564
B.	RAČUN FINANČNIH TERJATEV IN NALOŽB	
IV.	PREJETA VRAČILA DANIH POSOJIL IN PRODAJA KAPITALSKIH DELEŽEV	0
V.	DANA POSOJILA IN POVEČANJE KAPITALSKIH DELEŽEV	0
VI.	PREJETA MINUS DANA POSOJILA IN SPREMEMBE KAPITALSKIH DELEŽEV (IV.-V.)	0
C.	RAČUN FINANCIRANJA	
VII.	ZADOLŽEVANJE (500)	
50	ZADOLŽEVANJE	
	500 Domače zadolževanje	
VIII.	ODPLAČILA DOLGA (550)	62.500
55	ODPLAČILA DOLGA	62.500
	550 Odplačila domačega dolga	62.500

IX.	SPREMEMBA STANJA SREDSTEV NA RAČUNU (I.+IV.+VII.-II.-V.-VIII.)	-94.064
X.	NETO ZADOLŽEVANJE (VII.-VIII.)	-62.500
XI.	NETO FINANCIRANJE (VI.+X.-IX.)	31.564
XII.	STANJE SREDSTEV NA RAČUNIH NA DAN 31. 12. PRETEKLEGA LETA	94.201

Posebni del proračuna sestavljajo finančni načrti neposrednih uporabnikov, ki so razdeljeni na naslednje programske dele: področja proračunske porabe, glavne programe in podprograme, predpisane s programsko klasifikacijo izdatkov občinskih proračunov. Podprogram je razdeljen na proračunske postavke, te pa na podskupine kontov in podkonte, določene s predpisanim kontnim načrtom.

Posebni del proračuna do ravni proračunskih postavk – podkontov in načrt razvojnih programov sta priloga k temu odloku in se objavita na spletni strani Občine Loški Potok.

Načrt razvojnih programov sestavljajo projekti.

### 3. POSTOPKI IZVRŠEVANJA PRORAČUNA

#### 3. člen

(izvrševanje proračuna)

Proračun se izvršuje na ravni proračunske postavke – podkonta.

#### 4. člen

(namenski prihodki in odhodki proračuna)

Namenski prihodki proračuna so poleg prihodkov, določenih v prvem stavku prvega odstavka 43. člena ZJF, tudi naslednji prihodki:

- pristojbina za vzdrževanje gozdnih cest,
- prihodki od prodaje občinskega stvarnega premoženja, komunalni prispevek iz naslova vlaganj v komunalno infrastrukturo,
- namenska sredstva občanov za sofinanciranje investicij, ki se porabijo za namene, za katere se pobirajo,
- transferni prihodki iz naslova požarnih taks, ki se namenijo za sofinanciranje nabave gasilskih vozil in opreme gasilskih društev in gasilske zveze,
- prihodki iz naslova okoljske dajatve za onesnaževanje okolja zaradi odlaganja odpadkov, ki se namenijo za investicije na področju ravnanja z odpadki,
- prihodki iz naslova okoljske dajatve za onesnaževanje okolja zaradi odvajanja odpadnih voda, ki se namenijo za investicije na področju ravnanja z odpadno vodo,
- prejete donacije od domačih pravnih oseb, ki se porabijo za namene, za katere so bile pridobljene,
- transferni prihodki države in drugih občin iz naslova sofinanciranja projektov, ki se namenijo za namene, za katere so pridobljeni,
- prihodki od koncesijske dajatve Sklada kmetijskih zemljišč in gozdov od letne realizacije za posekan in prodan les v državnih gozdovih.

Če se v preteklem letu v proračun vplača namenski prejemek, ki zahteva sorazmeren namenski izdatek, ki v proračunu ni izkazan ali ni izkazan v zadostni višini, se v višini dejanskih prejemkov poveča obseg izdatkov uporabnika (postavke) v proračun.

Namenska sredstva, ki niso bila porabljena v preteklem letu, se prenesejo v proračun tekočega leta.

#### 5. člen

(prerazporejanje pravic porabe)

Osnova za prerazporejanje pravic porabe je zadnji sprejeti proračun, spremembe proračuna ali rebalans proračuna.

O prerazporeditvah pravic porabe v posebnem delu proračuna odloča župan, in sicer lahko prerazporeditve opravlja pod naslednjimi pogoji:

– med posameznimi finančnimi načrti neposrednih uporabnikov, pri čemer prerazporeditev ne sme presežati 10 % obsega celotnega finančnega načrta neposrednega proračunskega uporabnika;

– med posameznimi področji proračunske porabe, določeni v bilanci odhodkov, če s tem ni bistveno ogroženo izvajanje nalog na posameznem področju, največ do višine 40.000 EUR;

– med posameznimi glavnimi programi znotraj področja proračunske porabe v celoti.

Med izvrševanjem proračuna se lahko s sklepom župana o prerazporeditvi odpre nov konto oziroma poveča obseg sredstev na kontu za izdatke ali se odpre nova proračunska postavka, če pri planiranju proračuna ni bilo mogoče predvideti prejemnika proračunskih sredstev ali način izvedbe projektov. Nov konto se odpre v okviru že odprte postavke ali se odpre nova proračunska postavka v okviru sredstev posameznega področja.

Župan odloča o vlogah za pokroviteljstva in sofinanciranja različnih prireditev ter za vloge s podobno vsebino do višine 200,00 EUR po vlogi znotraj zmožnosti, ki mu jih dovoljuje proračunska postavka za te namene.

Župan s polletnim poročilom in konec leta z zaključnim računom poroča občinskemu svetu o veljavnem proračunu za leto 2015 in njegovi realizaciji.

#### 6. člen

(največji dovoljeni obseg prevzetih obveznosti v breme proračunov prihodnjih let)

Neposredni uporabnik lahko v tekočem letu razpiše javno naročilo za celotno vrednost projekta, ki je vključen v načrt razvojnih programov, če so zanj načrtovane pravice porabe na proračunskih postavkah v sprejetem proračunu.

Skupni obseg prevzetih obveznosti neposrednega uporabnika, ki bodo zapadle v plačilo v prihodnjih letih za investicijske odhodke in investicijske transfere ne sme presežati 70 % pravic porabe v sprejetem finančnem načrtu neposrednega uporabnika.

Skupni obseg prevzetih obveznosti neposrednega uporabnika, ki bodo zapadle v plačilo v prihodnjih letih za blago in storitve in za tekoče transfere, ne sme presežati 25 % pravic porabe v sprejetem finančnem načrtu neposrednega uporabnika.

Omejitve iz prvega in drugega odstavka tega člena ne veljajo za prevzemanje obveznosti z najemnimi pogodbami, razen če na podlagi teh pogodb lastninska pravica preide oziroma lahko preide iz najemodajalca na najemnika in prevzemanje obveznosti za dobavo elektrike, telefona, vode komunalnih storitev in drugih storitev, potrebnih za operativno delovanje neposrednih uporabnikov.

Prevzete obveznosti iz drugega in tretjega odstavka tega člena se načrtujejo v finančnem načrtu neposrednega uporabnika in načrtu razvojnih programov.

#### 7. člen

(spreminjanje načrta razvojnih programov)

Župan lahko spreminja vrednost projektov v načrtu razvojnih programov. Projekte, katerih vrednost se spremeni za več kot 20 % mora predhodno potrditi občinski svet.

Projekti, za katere se zaradi prenosa plačil v tekoče leto, zaključek financiranja prestavi iz predhodnega v tekoče leto, se uvrstijo v načrt razvojnih programov po uveljavitvi proračuna.

Novi projekti se uvrstijo v načrt razvojnih programov na podlagi odločitve občinskega sveta.

#### 8. člen

(proračunski skladi)

Proračunski skladi so:

1. podračun proračunske rezerve, oblikovane po ZJF

Na predlog za finance pristojnega organa občinske uprave odloča o uporabi sredstev proračunske rezerve za namene iz drugega odstavka 49. člena ZJF do višine 1.252 evrov župan in o tem s pisnimi poročili obvesti občinski svet.

Proračunska rezerva se v letu 2015 oblikuje v višini 5.000 EUR.

V proračunu se del predvidenih proračunskih prejemkov v naprej ne razporedi, ampak zadrži kot splošna proračunska rezervacija, ki se v proračunu izkazuje kot posebna proračunska postavka. Sredstva splošne proračunske rezervacije se uporabljajo za nepredvidene namene, za katere v proračunu niso zagotovljena sredstva ali za namene, za katere se med letom izkaže, da niso bila zagotovljena sredstva v zadostnem obsegu, ker jih pri pripravi proračuna ni bilo mogoče načrtovati. O uporabi sredstev splošne proračunske rezervacije odloča župan.

### 4. POSEBNOSTI UPRAVLJANJA IN PRODAJE STVARNEGA IN FINANČNEGA PREMOŽENJA DRŽAVE

#### 9. člen

Če so izpolnjeni pogoji iz tretjega odstavka 77. člena ZJF, lahko župan dolžniku do višine 500 evrov odpiše oziroma delno odpiše plačilo dolga.

### 5. OBSEG ZADOLŽEVANJA IN POROŠTEV OBČINE IN JAVNEGA SEKTORJA

#### 10. člen

(obseg zadolževanja občine in izdanih poroštev občine)

Če proračunski prihodki pritekajo neenakomerno, se lahko začasno kritje odhodkov porabijo:

1. sredstva rezerv občine,

2. najame kratkoročno posojilo do 5 % sprejetega proračuna, ki mora biti odplačano do konca proračunskega leta. O kratkoročnem zadolževanju odloča župan.

#### 11. člen

(obseg zadolževanja javnih zavodov in javnih podjetij ter obseg zadolževanja in izdanih poroštev pravnih oseb, v katerih ima občina odločujoč vpliv na upravljanje)

Javni zavodi, katerih ustanovitelj je občina, se smejo zadolževati le s soglasjem občine. O soglasju odloča občinski svet.

### 6. PREHODNE IN KONČNE DOLOČBE

#### 12. člen

(začasno financiranje v letu 2016)

V obdobju začasnega financiranja Občine Loški Potok v letu 2016, če bo začasno financiranje potrebno, se uporablja ta odlok in sklep o določitvi začasnega financiranja.

#### 13. člen

(uveljavitev odloka)

Ta odlok začne veljati naslednji dan po objavi v Uradnem listu Republike Slovenije, uporablja pa se od 1. 1. 2014 dalje.

Št. 410-0018/2015

Loški Potok, dne 19. marca 2015

Župan

Občine Loški Potok  
**Ivan Benčina** l.r.

**MEDVODE****824. Odlok o proračunu Občine Medvode za leto 2015**

Na podlagi 29. člena Zakona o lokalni samoupravi (Uradni list RS, št. 94/07 – uradno prečiščeno besedilo, 27/08 – Odl. US, 76/08, 100/08 – Odl. US, 79/09, 14/10 – Odl. US, 51/10, 84/10 – Odl. US in 40/12 – ZUJF), 29. člena Zakona o javnih financah (Uradni list RS, št. 11/11 – uradno prečiščeno besedilo, 14/13 – popr. in 101/13) in 18. člena Statuta Občine Medvode (Uradni list RS, št. 51/14 – uradno prečiščeno besedilo in 55/14 – popr.) je Občinski svet Občine Medvode na 5. seji dne 17. 3. 2015 sprejel

**ODLOK****o proračunu Občine Medvode za leto 2015****I. SPLOŠNA DOLOČBA**

## 1. člen

(vsebina odloka)

S tem odlokom se za Občino Medvode za leto 2015 določajo proračun, postopki izvrševanja proračuna ter obseg zadolževanja in poroštev občine in javnega sektorja na ravni občine (v nadaljnjem besedilu: proračun).

**II. VIŠINA SPLOŠNEGA DELA PRORAČUNA IN STRUKTURA POSEBNEGA DELA PRORAČUNA**

## 2. člen

(sestava proračuna in višina splošnega dela proračuna)

Splošni del proračuna Občine Medvode, vključno s krajevnimi skupnostmi, na ravni podskupin kontov, se določa v naslednjih zneskih:

		V EUR
<b>A) BILANCA PRIHODKOV IN ODHODKOV</b>		
Skupina/Podskupina kontov		Proračun leta 2015
I.	SKUPAJ PRIHODKI (70+71+72+73+74)	12.038.035
	TEKOČI PRIHODKI (70+71)	11.110.012
70	DAVČNI PRIHODKI	9.805.730
	700 Davki na dohodek in dobiček	7.814.730
	703 Davki na premoženje	1.660.000
	704 Domači davki na blago in storitve	331.000
	706 Drugi davki	0
71	NEDAVČNI PRIHODKI	1.304.282
	710 Udeležba na dobičku in dohodki od premoženja	703.474
	711 Takse in pristojbine	5.000
	712 Globe in druge denarne kazni	33.000
	713 Prihodki od prodaje blaga in storitev	15.500
	714 Drugi nedavčni prihodki	547.308
72	KAPITALSKI PRIHODKI	388.000
	720 Prihodki od prodaje osnovnih sredstev	18.000
	721 Prihodki od prodaje zalog	0

	722 Prihodki od prodaje zemljišč in neopredmetenih dolgoročnih sredstev	370.000
73	PREJETE DONACIJE	6.000
	730 Prejete donacije iz domačih virov	6.000
	731 Prejete donacije iz tujine	0
74	TRANSFERNI PRIHODKI	534.023
	740 Transferni prihodki iz drugih javnofinančnih institucij	110.023
	741 Prejeta sredstva iz državnega proračuna iz sredstev proračuna Evropske unije	424.000
II.	SKUPAJ ODHODKI (40+41+42+43)	13.246.825
40	TEKOČI ODHODKI	3.148.261
	400 Plače in drugi izdatki zaposlenim	619.725
	401 Prispevki delodajalcev za socialno varnost	101.880
	402 Izdatki za blago in storitve	2.251.156
	403 Plačila domačih obresti	105.500
	409 Rezerve	70.000
41	TEKOČI TRANSFERI	4.764.300
	410 Subvencije	243.250
	411 Transferi posameznikom in gospodinjstvom	2.716.800
	412 Transferi neprofitnim organizacijam in ustanovam	401.750
	413 Drugi tekoči domači transferi	1.402.500
	414 Tekoči transferi v tujino	0
42	INVESTICIJSKI ODHODKI	5.230.964
	420 Nakup in gradnja osnovnih sredstev	5.230.964
43	INVESTICIJSKI TRANSFERI	103.300
	431 Investicijski transferi pravnim in fizičnim osebam, ki niso proračunski uporabniki	5.000
	432 Investicijski transferi proračunskim uporabnikom	98.300
III.	PRORAČUNSKI PRESEŽEK (I.–II.) (PRORAČUNSKI PRIMANJLJAJ)	-1.208.790
B)	RAČUN FINANČNIH TERJATEV IN NALOŽB	0
IV.	PREJETA VRAČILA DANIH POSOJIL IN PRODAJA KAPIT. DELEŽEV (750+751+752)	0
75	PREJETA VRAČILA DANIH POSOJIL	0
	750 Davki na dohodek in dobiček	
	751 Prodaja kapitalskih deležev	0
	752 Kupnine iz naslova privatizacije	
V.	DANA POSOJILA IN POVEČANJE KAPIT. DELEŽEV (440+441+442)	0
44	DANA POSOJILA IN POVEČANJE KAPIT. DELEŽEV	0
	440 Davki na dohodek in dobiček	
	441 Povečanje kapitalskih deležev in naložb	

	442 Poraba sredstev kupnin iz naslova privatizacije	
	443 Povečanje namenskega premoženja v javnih skladih in drugih osebah javnega prava, ki imajo premoženje v svoji lasti	
VI.	PREJETA MINUS DANA POSOJILA IN SPREMEMBE KAPIT. DELEŽEV (IV.-V.)	0
C)	RAČUN FINANCIRANJA	
VII.	ZADOLŽEVANJE (500)	0
50	ZADOLŽEVANJE	0
	500 Domače zadolževanje	0
VIII.	ODPLAČILA DOLGA (550)	590.500
55	ODPLAČILA DOLGA	590.500
	550 Odplačila domačega dolga	590.500
IX.	POVEČANJE (ZMANJŠANJE) SREDSTEV NA RAČUNIH (I.+IV.+VII.-II.-V.-VIII.)	-1.799.290
X.	NETO ZADOLŽEVANJE (VII.-VIII.)	-590.500
XI.	NETO FINACIRANJE (VI.+VII.-VIII.-IX.)	1.208.790
	STANJE SREDSTEV NA RAČUNIH DNE 31. 12. PRÉTEKLEGA LETA	1.799.290

Posebni del proračuna sestavljajo finančni načrti neposrednih uporabnikov, ki so razdeljeni na naslednje programske dele: področja proračunske porabe, glavne programe in podprograme, predpisane s programsko klasifikacijo izdatkov občinskih proračunov. Podprogram je razdeljen na proračunske postavke, te pa na podskupine kontov in konte, določene s predpisanim kontnim načrtom.

Posebni del proračuna na ravni proračunskih postavk in štirimestnega konta in načrt razvojnih programov sta prilogi k temu odloku in se objavita na uradni spletni strani Občine Medvode.

### III. POSTOPKI IZVRŠEVANJA PRORAČUNA

#### 3. člen

(izvrševanje proračuna)

Proračun se izvršuje na ravni proračunske postavke.

#### 4. člen

(namenski prihodki proračuna)

Namenski prihodki proračuna so poleg prihodkov, določenih v prvem stavku prvega odstavka 43. člena Zakona o javnih financah, tudi naslednji prihodki:

1. prihodki požarne takse po 59. členu Zakona o varstvu pred požarom,
2. prihodki ožjih delov lokalnih skupnosti,
3. prihodki od okoljske takse za obremenjevanje vode,
4. prihodki od okoljske takse za obremenjevanje okolja,
5. prihodki komunalnega prispevka,
6. drugi prihodki, ki jih določi občina.

Če se po sprejemu proračuna vplača namenski prejemek, ki zahteva sorazmeren namenski izdatek, ki v proračunu ni izkazan v zadostni višini, se v višini dejanskih prejemkov poveča obseg izdatkov postavke v proračunu.

#### 5. člen

(namenskost proračunskih sredstev)

Sredstva proračuna se med letom zagotavljajo neposrednim in posrednim uporabnikom proračuna ter prejemnikom proračunskih sredstev.

Uporabniki proračunskih sredstev morajo organizirati izvrševanje del in nalog iz svojega področja v mejah sredstev odobrenih s proračunom.

Sredstva se smejo uporabljati za namene, ki so določeni s proračunom. Sredstva se med letom dodeljujejo na podlagi zahtevkov oziroma kot mesečne dotacije. Pri tem se upošteva zapadlost uporabnikovih obveznosti in likvidnostno stanje proračuna.

Vsak izdatek iz proračuna mora imeti za podlago verodostojno knjigovodsko listino, s katero se izkazuje obveznost za izplačilo.

Vsak izdatek iz finančnega načrta krajevne skupnosti mora imeti za podlago verodostojno knjigovodsko listino, s katero se izkazuje obveznost za izplačilo, odobreno s strani odredbodajalca krajevne skupnosti – predsednika sveta krajevne skupnosti.

#### 6. člen

(prerazporejanje pravic porabe)

Če se med letom znatno spremeni delovno področje, pristojnosti oziroma naloge uporabnika, se sorazmerno poveča ali zmanjša obseg sredstev za delovanje uporabnika.

Osnova za prerazporejanje pravic porabe je zadnji sprejeti proračun, spremembe proračuna ali rebalans proračuna.

O povečanju ali zmanjšanju obsega sredstev, do višine 4 % vseh prihodkov iz bilance prihodkov in odhodkov, iz prvega odstavka odloča župan.

Župan s polletnim poročilom o izvrševanju proračuna in konec leta z zaključnim računom poroča občinskemu svetu o veljavnem proračunu za leto 2015 in njegovi realizaciji.

#### 7. člen

(odpiranje novih kontov in zagotavljanje pravic porabe na njih)

Med izvrševanjem proračuna se lahko odpre nov konto, če je to potrebno zaradi pravilne knjigovodske evidence. Nov konto se lahko odpre le v okviru obstoječe proračunske postavke in v okviru načrtovanih sredstev na proračunski postavki.

#### 8. člen

(največji dovoljeni obseg prevzetih obveznosti v breme proračunov prihodnjih let)

Neposredni proračunski uporabnik lahko v tekočem letu za investicijske odhodke in investicijske transfere razpiše javno naročilo za celotno vrednost večletnega projekta, če je vključen v načrt razvojnih programov in če so zanj že načrtovane pravice porabe na postavki proračuna za tekoče leto.

Neposredni proračunski uporabnik lahko v letu 2015 prevzema obveznosti s pogodbami, ki zahtevajo plačilo v prihodnjih letih, če je izvedel javno naročilo v skladu s prvim odstavkom tega člena in pod naslednjimi pogoji:

– za leto 2016 do višine 60 % obsega pravic porabe, zagotovljenih na postavkah investicijskih odhodkov in investicijskih transferov proračuna za leto 2015;

– za leto 2017 pa do višine 40 % obsega pravic porabe, zagotovljenih na postavkah investicijskih odhodkov in investicijskih transferov proračuna za leto 2015.

Skupni obseg obveznosti neposrednega uporabnika, prevzetih v letu 2015, ki bodo zapadle v plačilo v letu 2016 za blago in storitve in za tekoče transfere, ne sme presežati 25 % obsega pravic porabe, zagotovljenih na postavkah tekočih odhodkov in tekočih transferov proračuna za leto 2015.

Omejitve iz drugega in tretjega odstavka tega člena ne veljajo za prevzemanje obveznosti z najemnimi in zakupnimi pogodbami ter prevzemanje obveznosti za dobavo elektrike, telefona, komunalnih storitev in drugih storitev potrebnih za operativno delovanje neposrednih uporabnikov ter prevzemanje obveznosti za pogodbe, ki se financirajo iz predpristopnih pomoči, popristopnih pomoči in sredstev drugih donatorjev.

Prevzete obveznosti iz drugega in tretjega odstavka tega člena se načrtujejo v finančnem načrtu neposrednega uporabnika in načrtu razvojnih programov.

## 9. člen

(spremljanje in spreminjanje načrta razvojnih programov)

Neposredni uporabnik mora v 30 dneh po uveljavitvi proračuna uskladiti načrt razvojnih programov z veljavnim proračunom. Neusklajenost med veljavnim proračunom in veljavnim načrtom razvojnih programov je dopustna le v delih, kjer se projekti financirajo z namenskimi prejemki.

Po preteku roka iz prejšnjega odstavka o spremembi vrednosti veljavnih projektov do 20 % izhodiščne vrednosti odloča predstojnik neposrednega uporabnika (župan oziroma v primeru ožjih delov občin predsednik sveta). Projekte, katerih vrednost se spremeni za več kot 20 % mora predhodno potrditi občinski svet.

Projekti, za katere se zaradi prenosa plačil v tekoče leto, zaključek financiranja prestavi iz predhodnega v tekoče leto, se uvrstijo v načrt razvojnih programov po uveljavitvi proračuna.

Novi projekti se uvrstijo v načrt razvojnih programov na podlagi odločitve občinskega sveta.

## 10. člen

(začasno zadržanje izvrševanja proračuna in ukrepi za uravnoteženja proračuna)

Če se med proračunskim letom, zaradi nastanka novih obveznosti za proračun ali zaradi spremenjenih gospodarskih gibanj, povečajo izdatki ali zmanjšajo prejemki proračuna, lahko župan uvede ukrepe začasnega zadržanja izvrševanja proračuna v skladu s 40. členom ZJF.

Župan lahko, poleg ukrepov za uravnoteženje proračuna iz 40. člena ZJF, uporabi ukrep proporcionalnega zmanjšanja pravic porabe, razen pravic porabe iz naslova namenskih prejemkov proračuna.

## 11. člen

(sklepanje pravnih poslov krajevnih skupnosti)

Krajevna skupnost mora pred sklenitvijo pravnega posla, ki je višji od 5.000 EUR brez DDV, dobiti pisno soglasje župana.

## 12. člen

(proračunski sklad)

Proračunski sklad je podračun proračunske rezerve, oblikovane po ZJF.

Proračunska rezerva se v letu 2015 oblikuje v višini 30.000 EUR.

Na predlog za finance pristojnega organa občinske uprave odloča o uporabi sredstev proračunske rezerve za namene iz drugega odstavka 49. člena ZJF do višine 42.000 EUR župan in o tem s pisnimi poročili obvešča občinski svet.

## 13. člen

Med odhodki proračuna se izkazuje tudi splošna proračunska rezervacija. Sredstva splošne proračunske rezervacije se uporabljajo za nepredvidene namene, za katere v proračunu niso zagotovljena sredstva ali za namene, za katere se med letom izkaže, da niso zagotovljena sredstva v zadostnem obsegu, ker jih v proračunu ni bilo mogoče načrtovati. O uporabi sredstev splošne proračunske rezervacije odloča župan.

Dodeljena sredstva splošne proračunske rezervacije se razporedijo v finančni načrt neposrednega uporabnika.

## 14. člen

(odgovornost za izvrševanje proračuna)

Za izvrševanje proračuna je odgovoren župan, njegova dolžnost pa je o izvrševanju proračuna obveščati občinski svet v skladu z ZJF.

Za izvrševanje finančnih načrtov krajevnih skupnosti so odgovorni predsedniki svetov krajevnih skupnosti.

## 15. člen

(uporaba Zakona o izvrševanju proračunov RS)

Za vse, kar ni posebej urejeno z Odlokom o proračunu Občine Medvode za leto 2015, se neposredno uporabljajo določbe veljavnega Zakona o izvrševanju proračuna Republike Slovenije.

## IV. POSEBNOSTI UPRAVLJANJA IN PRODAJE STVARNEGA IN FINANČNEGA PREMOŽENJA OBČINE

## 16. člen

(odpis dolgov)

Če so izpolnjeni pogoji iz tretjega odstavka 77. člena ZJF, župan lahko odpiše oziroma delno odpiše plačilo dolga do višine 1.250 EUR, ki ga ima posamezni dolжник do Občine Medvode. Kot dolgovi po tem členu se ne štejejo dolgovi do občine iz naslova obveznih dajatev.

## 17. člen

(ravnanje z nepremičnim premoženjem)

Kadar gre za uresničevanje javnega interesa v skladu z zakonom ali v drugih utemeljenih primerih, lahko župan Občine Medvode sklepa pravne posle in sprejme spremembe letnega načrta ravnanja z nepremičnim premoženjem občine za leto 2015, kadar orientacijska vrednost posamezne nepremičnine ne preseže 15.000 EUR.

## V. OBSEG ZADOLŽEVANJA OBČINE

## 18. člen

(zadolževanje in poroštva)

Občina se lahko likvidnostno zadolži, vendar največ do višine 5 % zadnjega sprejetega proračuna. Občina mora odplačati dolg iz naslova likvidnostne zadolžitve do 31. decembra proračunskega leta.

V letu 2015 Občina Medvode lahko daje poroštva za izpolnitev obveznosti javnih zavodov in javnih podjetij, katerih ustanoviteljica je občina. O dajanju poroštev odloča občinski svet.

Javna podjetja in javni zavodi, katerih ustanoviteljica je Občina Medvode, se lahko zadolžujejo do zakonsko dovoljenih obsegov le s soglasjem občine. O dajanju soglasij k zadolževanju odloča občinski svet.

Javno podjetje LPP d.o.o., ki deluje v okviru Javnega holdinga Ljubljana, d.o.o., se v letu 2015 lahko zadolži do skupne višine, ki odpade na Občino Medvode glede na delež lastništva, skupno največ do 384.000 EUR, in sicer:

1) do 307.200 EUR za kratkoročno zadolžitev pri bankah za dobo enega leta, za uravnavanje finančne likvidnosti, če ima zagotovljena sredstva za servisiranje dolga iz neproračunskih virov;

2) do 76.800 EUR za kratkoročno zadolžitev pri matični družbi za dobo do enega leta, za uravnavanje finančne likvidnosti, če ima zagotovljena sredstva za servisiranje dolga iz neproračunskih virov.

Soglasje o zadolžitvi daje Svet ustanoviteljev JHL, d.o.o.

## VI. PREHODNE IN KONČNE DOLOČBE

## 19. člen

(začasno financiranje v letu 2016)

V obdobju začasnega financiranja v letu 2016, če bo začasno financiranje potrebno, se uporablja ta odlok in sklep župana. Poraba sredstev iz začasnega financiranja je sestavni del proračuna.



20. člen  
(uveljavitev odloka)

Ta odlok začne veljati naslednji dan po objavi v Uradnem listu Republike Slovenije.

Št. 410-172/2014-7  
Medvode, dne 17. marca 2015

Župan  
Občine Medvode  
**Nejc Smole** l.r.

## MORAVSKE TOPLICE

### 825. Spremembe in dopolnitve Statuta Občine Moravske Toplice

Na podlagi 64. člena Zakona o lokalni samoupravi (Uradni list RS, št. 94/07 – UPB2, 76/08, 79/09, 51/10) in 16. člena Statuta Občine Moravske Toplice (Uradni list RS, št. 35/14) je Občinski svet Občine Moravske Toplice na 5. redni seji dne 17. 3. 2015 sprejel

## SPREMEMBE IN DOPOLNITVE STATUTA

### Občine Moravske Toplice

#### 1. člen

V 6. členu Statuta Občine Moravske Toplice (Uradni list RS, št. 35/14) se doda nov sedmi odstavek, ki se glasi:

»(7) Krajevne skupnosti imajo žig okrogle oblike. Žig krajevne skupnosti ima v zunanem krogu napis: KRAJEVNA SKUPNOST, v liniji premera pa naziv posamezne krajevne skupnosti. Velikost, uporabo in hrambo žigov krajevnih skupnosti določa župan s posebnim aktom.

#### 2. člen

Besedilo drugega odstavka 14. člena Statuta Občine Moravske Toplice se spremeni tako, da se glasi:

»Občinski svet šteje 15 članov, od katerih sta dva člana predstavnika madžarske narodne skupnosti.«

#### 3. člen

Te spremembe in dopolnitve statuta začnejo veljati naslednji dan po objavi v Uradnem listu Republike Slovenije.

Št. 007-00001/2014-8  
Moravske Toplice, dne 17. marca 2015

Župan  
Občine Moravske Toplice  
**Alojz Glavač** l.r.

### 826. Odlok o proračunu Občine Moravske Toplice za leto 2016

Na podlagi 29. člena Zakona o lokalni samoupravi (Uradni list RS, št. 94/07 – uradno prečiščeno besedilo, 76/08, 79/09, 51/10 in 40/12 – ZUJF), 29. člena Zakona o javnih financah (Uradni list RS, št. 11/11 – uradno prečiščeno besedilo, 14/13 – popr. in 101/13) in 16. člena Statuta Občine Moravske Toplice (Uradni list RS, št. 35/14) je Občinski svet Občine Moravske Toplice na 5. seji dne 17. 3. 2015 sprejel

## O D L O K

### o proračunu Občine Moravske Toplice za leto 2016

#### 1. SPLOŠNA DOLOČBA

##### 1. člen

(vsebina odloka)

S tem odlokom se za Občino Moravske Toplice za leto 2016 določajo proračun, postopki izvrševanja proračuna ter obseg zadolževanja in poroštev občine in javnega sektorja na ravni občine (v nadaljnjem besedilu: proračun).

#### 2. VIŠINA SPLOŠNEGA DELA PRORAČUNA IN STRUKTURA POSEBNEGA DELA PRORAČUNA

##### 2. člen

(sestava proračuna in višina splošnega dela proračuna)

V splošnem delu proračuna so prikazani prejemki in izdatki po ekonomski klasifikaciji do ravni kontov.

Splošni del proračuna se na ravni podskupin kontov določa v naslednjih zneskih:

A. BILANCA PRIHODKOV IN ODHODKOV		v evrih
Skupina/Podskupina kontov		Proračun leta 2016
I.	SKUPAJ PRIHODKI (70+71+72+73+74)	7.584.437
	TEKOČI PRIHODKI (70 + 71)	5.456.797
70	DAVČNI PRIHODKI	4.779.262
	700 Davki na dohodek in dobiček	3.944.022
	703 Davki na premoženje	358.640
	704 Domači davki na blago in storitve	476.600
71	NEDAVČNI PRIHODKI	677.535
	710 Udeležba na dobičku in dohodki od premoženja	334.405
	711 Takse in pristojbine	2.700
	712 Denarne kazni	3.600
	713 Prihodki od prodaje blaga in storitev	2.000
	714 Drugi nedavčni prihodki	334.830
72	KAPITALSKI PRIHODKI	698.000
	720 Prihodki od prodaje zgradb	0
	722 Prihodki od prodaje zemljišč in nematerialnega premoženja	698.000
73	PREJETE DONACIJE	0
	730 Prejete donacije od domačih virov	0
74	TRANSFERNI PRIHODKI	1.429.640
	740 Transferni prihodki iz drugih javnofinančnih institucij	1.042.140
	741 Prejeta sredstva iz državnega proračuna iz sredstev proračuna EU	387.500
78	PREJETA SREDSTVA IZ EVROPSKE UNIJE	0
	787 Prejeta sredstva iz drugih evropskih institucij	0
II.	SKUPAJ ODHODKI (40+41+42+43)	7.546.937
40	TEKOČI ODHODKI	2.403.777
	400 Plače in drugi izdatki zaposlenim	390.040

	401 Prispevki delodajalca za socialno varnost	64.012
	402 Izdatki za blago in storitve	1.905.715
	403 Plačila domačih obresti	4.010
	409 Rezerve	40.000
41	TEKOČI TRANSFERI	2.394.920
	410 Subvencije	241.710
	411 Transferi posameznikom in gospodinjstvom	869.400
	412 Transferi neprofitnim organizacijam	194.500
	413 Drugi tekoči domači transferi	1.089.310
	414 Tekoči transferi v tujino	0
42	INVESTICIJSKI ODHODKI	2.567.290
	420 Nakup in gradnja osnovnih sredstev	2.567.290
43	INVESTICIJSKI TRANSFERI	180.950
	431 Investicijski transferi pravnim osebam, ki niso proračunski uporabniki	115.410
	432 Investicijski transferi proračunskim uporabnikom	65.540
III.	PRORAČUNSKI PRESEŽEK (PRIMANJKLJAJ) (I.-II.)	37.500
<b>B. RAČUN FINANČNIH TERJATEV IN NALOŽB</b>		
IV 75	PREJETA VRAČILA DANIH POSOJIL IN POVEČANJE KAPITALSKIH DELEŽEV	0
	750 Prejeta vračila danih posojil	0
V. 44	DANA POSOJILA IN POVEČANJE KAPITALSKIH DELEŽEV	0
	440 Dana posojila	0
VI.	PREJETA MINUS DANA POSOJILA IN SPREMEMBE KAPITALSKIH DELEŽEV (IV.-V.)	0
<b>C. RAČUN FINANCIRANJA</b>		
VII. 50	ZADOLŽEVANJE (500)	62.500
	500 Domače zadolževanje	62.500
VIII. 55	ODPLAČILA DOLGA (550)	0
	550 Odplačila domačega dolga	100.000
IX.	POVEČANJE (ZMANJŠANJE) SREDSTEV NA RAČUNIH (I.+IV.+VII.-II.-V.-VIII.)	0
X.	NETO ZADOLŽEVANJE (VII.-VIII.)	-37.500
XI.	NETO FINANCIRANJE (VI.+VII.-VIII.-IX.)	-37.500
	STANJE SREDSTEV NA RAČUNIH DNE 31. 12. 2015	0
	9009 Splošni sklad za drugo	

Posebni del proračuna sestavljajo finančni načrti neposrednih uporabnikov, ki so razdeljeni na naslednje programske dele: področja proračunske porabe, glavne programe in podprograme, predpisane s programsko klasifikacijo izdatkov občinskih proračunov. Podprogram je razdeljen na proračunske postavke, te pa na podskupine kontov, konte in podkonte, določene s predpisanim kontnim načrtom.

Posebni del proračuna do ravni proračunskih postavk – podkontov in načrt razvojnih programov sta prilogi k temu odloku in se objavita na spletni strani Občine Moravske Toplice.

Načrt razvojnih programov sestavljajo projekti.

### 3. POSTOPKI IZVRŠEVANJA PRORAČUNA

#### 3. člen

(izvrševanje proračuna)

Proračun se izvršuje na ravni proračunske postavke – podkonta.

#### 4. člen

Za izvrševanje proračuna je odgovoren župan občine.

Župan je pooblaščen tudi:

- da odloča o porabi nerazporejenih sredstev na proračunskih postavkah znotraj glavnega programa za namene, ki so povezani z isto vsebino in jih prej ni bilo možno predvideti,
- da odloča o vlogah za sponzoriranje in donacije različnih prireditelj do višine 1.500 evrov po vlogi znotraj možnosti, ki jih dovoljuje proračunski namen oziroma tekoča proračunska rezervacija,
- da odloča o pridobitvi oziroma odtujitvi premoženja občine v skladu s statutom občine,
- da daje soglasje k sklenitvi pravnega posla krajevne skupnosti oziroma krajevnega odbora, ki presega 1.000 evrov, sklepa pravne posle zamenjave kmetijskih in stavbnih zemljišč v lasti občine pod pogojem, da se vrednost občinskega premoženja ne znižuje,
- sklepa poroštvene pogodbe v skladu z aktom, ki ga sprejema občinski svet.

#### 5. člen

Finančna služba občine je zadolžena za:

- sprotno spremljanje poslovanja in tekoče evidentiranje vseh poslovnih dogodkov,
- pripravo analiz, medletnih ter končnih realizacij proračuna,
- za pripravo odloka o zaključnem računu proračuna za preteklo leto, premoženjsko bilanco občine ter poročila za potrebe statistike finančnih računov v skladu z roki, ki jih predpisujejo zakoni in podzakonski akti,
- za pomoč KS, zavodom in drugim uporabnikom proračuna pri pripravi finančnih načrtov, sprotno evidentiranje poslovnih dogodkov in pravočasno pripravo zaključnih poročil,
- za izvajanje nadzora nad porabo sredstev vseh proračunskih porabnikov v skladu s sprejetim planom in opredeljenimi nameni,
- za izvrševanje nakazil in izplačil iz proračuna v skladu z veljavno zakonodajo.

#### 6. člen

Občinska uprava občine je zadolžena za upravljanje z občinskim premoženjem v duhu dobrega gospodarja ter za spremljanje in nadziranje upravljanja s premoženjem KS.

Občinska uprava, zadolžena za investicije, katerih investitor je občina oziroma KS, je dolžna spoštovati določila Zakona o javnih naročilih in le-te izvajati v skladu s tem zakonom.

#### 7. člen

(namenski prihodki in odhodki proračuna)

Namenski prihodki proračuna so poleg prihodkov, določenih v prvem stavku prvega odstavka 43. člena ZJF, tudi naslednji prihodki:

1. Prihodki požarne takse, ki se uporabijo za namene, določene v Zakonu o varstvu pred požarom,
2. Prihodki iz naslova turistične takse, ki se uporabljajo za namene določene v Zakonu o spodbujanju razvoja turizma,
3. Prihodki krajevnih skupnosti v občini – prihodki od občanov, ki se namenijo za namene, za katere se zbirajo,
4. Prihodki iz naslova prodaje stanovanj,
5. Drugi namenski prihodki proračuna – prihodki za narodnostne potrebe, ki se namenijo za pokrivanje narodnostnih potreb.

## 8. člen

(prerazporejanje pravic porabe)

Osnova za prerazporejanje pravic porabe je zadnji sprejeti proračun, spremembe proračuna ali rebalans proračuna.

O prerazporeditvah pravic porabe v posebnem delu proračuna med posameznimi proračunskimi postavkami znotraj podprograma, med podprogrami v okviru glavnih programov in med glavnimi programi v okviru področja proračunske porabe odloča župan na predlog neposrednega uporabnika.

Župan s poročilom o izvrševanju proračuna med proračunskim letom in konec leta z zaključnim računom poroča občinskemu svetu o veljavnem proračunu za leto 2016 in njegovi realizaciji.

## 9. člen

(največji dovoljeni obseg prevzetih obveznosti v breme proračuna prihodnjih let)

Neposredni uporabnik lahko v tekočem letu za projekte, ki so vključeni v veljavni načrt razvojnih programov, odda javno naročilo za celotno vrednost projekta, če so zanj načrtovane pravice porabe na proračunskih postavkah v sprejetem proračunu.

Skupni obseg prevzetih obveznosti neposrednega uporabnika, ki bodo zapadle v plačilo v prihodnjih letih za investicijske odhodke in investicijske transfere, ne sme presežati 70 % pravic porabe v sprejetem finančnem načrtu neposrednega uporabnika, od tega:

1. v letu 2016 največ 70 % navedenih pravic porabe in
2. v ostalih prihodnjih letih 30 % navedenih pravic porabe.

Skupni obseg prevzetih obveznosti neposrednega uporabnika, ki bodo zapadle v plačilo v prihodnjih letih za blago in storitve in za tekoče transfere, ne sme presežati 25 % pravic porabe v sprejetem finančnem načrtu neposrednega uporabnika.

Omejitve iz prvega in drugega odstavka tega člena ne veljajo za prevzemanje obveznosti z najemnimi pogodbami, razen če na podlagi teh pogodb lastninska pravica preide oziroma lahko preide iz najemodajalca na najemnika, in prevzemanje obveznosti za pogodbe za dobavo elektrike, telefona, vode, komunalnih storitve in drugih storitev, potrebnih za operativno delovanje neposrednih uporabnikov ter prevzemanje obveznosti za pogodbe, ki se financirajo iz predpristopnih pomoči, popristopnih pomoči in sredstev drugih donatorjev.

Prevzete obveznosti iz drugega in tretjega odstavka tega člena se načrtujejo v finančnem načrtu neposrednega uporabnika in načrtu razvojnih programov.

## 10. člen

(spremljanje in spreminjanje načrta razvojnih programov)

Neposredni uporabnik vodi evidenco projektov iz veljavnega načrta razvojnih programov.

Spremembe veljavnega načrta razvojnih programov so uvrstitve projektov v načrt razvojnih programov in druge spremembe projektov.

Neposredni uporabnik mora v 30 dneh po uveljavitvi proračuna uskladiti načrt razvojnih programov z veljavnim proračunom. Neusklajenost med veljavnim proračunom in veljavnim načrtom razvojnih programov je dopustna le v delih, kjer se projekti financirajo z namenskimi prejemki.

Po preteku roka iz prejšnjega odstavka o spremembi vrednosti veljavnih projektov vključenih v načrt razvojnih programov do 20 % izhodiščne vrednosti odloča župan. Občinski svet odloča o uvrstitvi projektov v veljavni načrt razvojnih programov in o spremembi vrednosti projektov nad 20 % izhodiščne vrednosti projektov.

Projekte, za katere se zaradi prenosa plačil v tekoče leto, zaključek financiranja prestavi iz predhodnega v tekoče leto, neposredni uporabnik uvrsti v načrt razvojnih programov v 30 dneh po uveljavitvi proračuna.

Neposredni uporabnik usklajuje spremembe proračunskih virov v veljavnem načrtu razvojnih programov za prihodnja leta

znotraj podprograma sprejetega načrta razvojnih programov za posamezno leto.

## 11. člen

(proračunska rezerva)

Proračunska rezerva se v letu 2016 oblikuje v višini 20.000 evrov.

Na predlog za finance pristojnega organa občinske uprave odloča o uporabi sredstev proračunske rezerve za posamezne namene iz drugega odstavka 49. člena ZJF župan do višine 20.000 evrov in o tem s pisnimi poročili obvešča občinski svet.

V primeru, ko se sredstva proračunske rezerve namenijo za odpravo posledic naravnih nesreč širših dimenzij in namenska sredstva presegajo višino oblikovane rezerve s tem odlokom, odloča o njihovi porabi občinski svet s posebnim odlokom.

## 12. člen

Proračun vsebuje kot nerazporejeni del prejemkov splošno proračunsko rezervacijo do maksimalne višine 1,5 % celotnih prihodkov iz bilance prihodkov in odhodkov, in sicer za financiranje posameznih namenov javne porabe, ki jih ob sprejemanju proračuna ni bilo mogoče predvideti ali zanje ni bilo mogoče predvideti zadostnih sredstev. Znesek splošne proračunske rezervacije je določen v posebnem delu proračuna.

## 13. člen

O uporabi sredstev splošne proračunske rezervacije odloča s sklepom o prerazporeditvi sredstev župan in o tem obvešča občinski svet v poročilih o realizaciji proračuna in ob predložitvi zaključnega računa proračuna.

Dodeljena sredstva splošne proračunske rezervacije se razporedijo v finančni načrt neposrednega uporabnika.

## 4. POSEBNOSTI UPRAVLJANJA IN PRODAJE STVARNEGA IN FINANČNEGA PREMOŽENJA OBČINE

## 14. člen

(odpis dolgov)

Če so izpolnjeni pogoji iz tretjega odstavka 77. člena ZJF, lahko župan v letu 2016 posameznemu dolžniku odpiše dolgove, ki jih imajo dolžniki do občine do višine 210 evrov, vendar odpisani dolg ne sme presežati skupne višine 3.000,00 evrov.

Obseg sredstev se v primerih, ko dolg do posameznega dolžnika neposrednega uporabnika ne presega stroška dveh evrov, v poslovnih knjigah razknjiži in se v kvoto iz prvega odstavka tega člena ne všteva.

## 5. OBSEG ZADOLŽEVANJA IN POROŠTEV OBČINE IN JAVNEGA SEKTORJA

## 15. člen

(obseg zadolževanja občine in izdanih poroštev občine)

Za kritje presežkov odhodkov nad prihodki v bilanci prihodkov in odhodkov, presežkov izdatkov nad prejemki v računu finančnih terjatev in naložb ter odplačila dolgov v računu financiranja se občina za proračun leta 2016 lahko zadolži do višine 62.500,00 evrov.

Župan je pooblaščen, da odloča o začasni uporabi tekočih likvidnostnih proračunskih sredstev zaradi ohranitve njihove vrednosti.

Župan je pooblaščen, da lahko v primeru neenakomernega pritekanja prihodkov proračuna, ko izvrševanje proračuna ne more uravnesiti, za začasno kritje odhodkov najame premostitveno kratkoročno posojilo, ki pa mora biti vrnjeno do konca proračunskega leta.

Obseg poroštev občine za izpolnitev obveznosti javnih zavodov in javnih podjetij, katerih ustanoviteljica je Občina Moravske Toplice, v letu 2016 ne sme preseči skupne višine glavnih 100.000 evrov.

## 16. člen

(obseg zadolževanja in izdanih poroštev posrednih uporabnikov občinskega proračuna, in javnih podjetij, katerih ustanoviteljica je občina ter pravnih oseb, v katerih ima občina neposredno ali posredno prevladujoč vpliv na upravljanje)

Posredni uporabniki občinskega proračuna, javna podjetja, katerih ustanoviteljica je občina ter druge pravne osebe, v katerih ima občina neposredno ali posredno prevladujoč vpliv, se lahko v letu 2016 zadolžijo do skupne višine 250.000 EUR.

Posredni uporabniki občinskega proračuna, javna podjetja, katerih ustanoviteljica je občina ter druge pravne osebe, v katerih ima občina neposredno ali posredno prevladujoč vpliv, lahko v letu 2016 izdajo poročstva do skupne višine glavnice 50.000 EUR.

## 17. člen

(obseg zadolževanja občine za upravljanje z dolgom občinskega proračuna)

Za potrebe upravljanja občinskega dolga se občina lahko v letu 2016 zadolži do višine 62.500 EUR.

## 18. člen

Uporabniki proračuna morajo pri oddaji izvajalskih del in nabavi blaga spoštovati Zakon o javnih naročilih s podzakonskimi predpisi in Zakon o izvrševanju proračuna.

Za začetek izvajanja vseh investicij v občini in v KS morajo predhodno biti zagotovljena finančna sredstva oziroma zaprta finančna konstrukcija, ki je potrjena s strani župana občine. Za pogodbe in druga naročila proračunskih uporabnikov, ki nimajo tega soglasja, občina ne prevzema nobenih obveznosti.

Krajevne skupnosti se ne smejo zadolževati. Krajevne skupnosti naročajo blago in storitve le ob sopodpisu naročila s strani finančne službe občinske uprave, finančna služba pa vodi evidenco naročil KS. Za izvrševanje finančnega načrta KS so odgovorni predsedniki svetov KS.

Knjigovodska opravila za KS in administrativno-tehnična opravila za organe KS opravlja občinska uprava, v okviru katere se lahko izvaja tudi knjigovodstvo za zavode in druge osebe javnega prava, katerih ustanovitelj je občina.

## 19. člen

Krajevna skupnost odgovarja za svoje obveznosti z vsem svojim premoženjem. Občina odgovarja za obveznosti KS subsidiarno, vendar ima pri tem prednostno pravico pobota s premoženjem KS.

Občina ne odgovarja za obveznosti društev in zvez na območju občine.

## 6. PREHODNE IN KONČNE DOLOČBE

## 20. člen

(začasno financiranje v letu 2017)

V obdobju začasnega financiranja Občine Moravske Toplice v letu 2017, če bo začasno financiranje potrebno, se uporablja ta odlok in sklep o določitvi začasnega financiranja.

## 21. člen

(ujeljavitev odloka)

Ta odlok začne veljati naslednji dan po objavi v Uradnem listu Republike Slovenije.

Št. 410-00054/2014-22

Moravske Toplice, dne 17. marca 2015

Župan  
Občine Moravske Toplice  
**Alojz Glavač** l.r.

**827. Odlok o denarni socialni pomoči v Občini Moravske Toplice**

Na podlagi 21. in 50.b člena Zakona o lokalni samoupravi (Uradni list RS, št. 94/07 – UPB2, 76/08 in 79/09, 51/10, 40/12 – ZUJF), 16. člena Statuta Občine Moravske Toplice (Uradni list RS, št. 35/14) je Občinski svet Občine Moravske Toplice na 5. seji dne 17. 3. 2015 sprejel

**O D L O K****o denarni socialni pomoči v Občini Moravske Toplice**

## 1. člen

S tem odlokom se določajo upravičenci, kriteriji za določitev višine denarne socialne pomoči in postopki dodeljevanja denarne socialne pomoči v Občini Moravske Toplice.

## 2. člen

Upravičenci do denarne pomoči so osebe, ki so brez lastnega dohodka in osebe, ki z lastnim dohodkom do 30 % presegajo minimalni dohodek za posameznega družinskega člana po zakonodaji, ki ureja socialno varstvo in imajo stalno bivališče v Občini Moravske Toplice, izkoristili pa so že vse zakonske možnosti za rešitev socialne stiske.

## 3. člen

Denarna socialna pomoč se dodeli praviloma enkrat letno.

## 4. člen

Denarna socialna pomoč se lahko dodeli za:

1. nakup šolskih potrebščin,
2. nakup ozimnice in kurjave,
3. doplačilo letovanj socialno ogroženih otrok,
4. premostitev trenutne socialne ogroženosti,
5. plačilo pogrebnih stroškov.

## 5. člen

Znesek denarne socialne pomoči iz 1.–4. točke 4. člena tega odloka znaša največ 100,00 EUR.

Denarna socialna pomoč se praviloma izplača neposredno upravičencu, razen za letovanja ter v primeru, ko strokovna služba Centra za socialno delo oceni, da pomoč ne bi bila namensko uporabljena ali da je bolj primerna druga oblika izplačila oziroma nakazila.

## 6. člen

Denarna pomoč se lahko upravičencu dodeli v nižjem znesku kot bi mu pripadala po tem odloku ali se mu ne dodeli, če se ugotovi, da kljub izkazanemu nizkemu dohodku ni ogrožena socialna varnost upravičenca in družinskih članov.

Center za socialno delo lahko o opravičenosti do denarne socialne pomoči posamezniku in družini uporabi prosto presojo glede dodelitve ali zavrnitve opravičenosti do pomoči.

## 7. člen

Izjemoma, in sicer ob izredno težki materialni ogroženosti posameznika in družine, zaradi elementarnih nesreč ali drugih težkih življenjskih situacij, ki ogrožajo dostojno preživetje posameznika ali družine, se denarno socialno pomoč lahko dodeli v skladu z merili za določitev višine minimalnega dohodka za posameznega družinskega člana, ki jih določa 26. člen Zakona o socialno varstvenih prejemkih. Ta se lahko poveča na 200 %.

O dodelitvi denarne socialne pomoči iz prvega odstavka tega člena Center za socialno delo Murska Sobota predhodno pridobi soglasje občinske uprave Občine Moravske Toplice.

## 8. člen

Do plačila oziroma doplačila pogrebnih stroškov je upravičen pokojnik:

- ki je imel stalno prebivališče na območju Občine Moravske Toplice in nima dedičev,
- ki je imel stalno prebivališče na območju Občine Moravske Toplice in dediči niso sposobni poravnati stroškov pokopa,
- ki je bil najden oziroma je umrl na območju Občine Moravske Toplice in za njega ni bilo mogoče ugotoviti občine stalnega prebivališča, in nima dedičev ali njegovi dediči niso sposobni poravnati stroškov pokopa.

Šteje se, da dediči niso sposobni poravnati stroškov pokopa, kadar so sami upravičeni do denarne socialne pomoči po Zakonu o socialnem varstvu, ali nimajo lastnih prihodkov.

## 9. člen

Kljub izpolnjenemu pogoju iz prejšnjega člena tega odloka lahko strokovna služba Centra za socialno delo, na podlagi ocene dejanskih razmer zavezancev, odkloni plačilo pogrebnih stroškov.

Pokojnik ni upravičen do plačila pogrebnih stroškov kolikor je svoje premoženje pred smrtjo predal drugi osebi ali dedičem, kot tudi v primeru, da je lastnik nepremičnega ali premičnega premoženja.

## 10. člen

V primeru, da je pokojnik lastnik nepremičnega ali premičnega premoženja in dediči niso sposobni poravnati pogrebnih stroškov, jih za pokojnika poravnata občina. V tem primeru občina priglasi terjatev iz naslova plačila pogrebnih stroškov v zapuščinskem postopku.

## 11. člen

Za pokojnika se poravnajo pogrebni stroški, ki zajemajo najnujnejšo pogrebno opremo in storitve, ki še zagotavljajo primeren, pietetni odnos do pokojnika, ter morebitni prevoz pokojnika.

Na podlagi izkazanega dohodka in dejanskega materialnega stanja dedičev, ki ga občinski upravi Občine Moravske Toplice pisno predloži Center za socialno delo Murska Sobota, Občina Moravske Toplice izda naročilnico.

Plačilo se izvede na račun izvajalca pogrebnih storitev v roku 30 dni od prejema računa.

## 12. člen

Občina Moravske Toplice pooblašča za vodenje postopkov in odločanje o dodeljevanju enkratnih denarnih socialnih pomoči na prvi stopnji Center za socialno delo Murska Sobota.

Občani vlagajo zahteve za dodelitev denarne socialne pomoči na obrazcu »Vloga za dodelitev občinske socialne pomoči« pri Centru za socialno delo Murska Sobota.

Vlogi so dolžni priložiti vsa potrebna dokazila o izpolnjevanju pogojev v skladu z zakonodajo, ki ureja socialno varstvo in s tem odlokom.

## 13. člen

Center za socialno delo Murska Sobota preveri podatke iz vloge in dokazil in v roku trideset dni od vložitve zahtevka odloči o upravičenosti do občinske denarne socialne pomoči z odločbo.

Zoper odločbo Centra za socialno delo Murska Sobota je možna pritožba, ki jo občan vloži v roku petnajst dni po prejemu odločbe.

O pritožbi zoper odločbo Centra za socialno delo Murska Sobota odloča župan Občine Moravske Toplice.

## 14. člen

Z dnem veljavnosti tega odloka preneha veljati Pravilnik o dodeljevanju socialnih pomoči v Občini Moravske Toplice (Uradni list RS, št. 10/01).

## 15. člen

Ta odlok začne veljati naslednji dan po objavi v Uradnem listu Republike Slovenije, uporablja pa se od 1. 3. 2015 naprej.

Št. 122-00009/2014-5

Moravske Toplice, dne 17. marca 2015

Župan  
Občine Moravske Toplice  
**Alojz Glavač** i.r.

### 828. **Soglasje k določitvi cene storitve pomoč družini na domu in določitvi subvencioniranja cene storitve pomoč družini na domu**

Na podlagi 99. člena in tretjega odstavka 101. člena Zakona o socialnem varstvu (Uradni list RS, št. 3/07 – uradno prečiščeno besedilo, 23/07 – popr., 41/07 – popr. in 122/07 – Odl. US: U-I-11/07-45), 38. člena Pravilnika o metodologiji za oblikovanje cen socialno varstvenih storitev (Uradni list RS, št. 87/06, 127/06, 8/07, 51/08, 5/09, 6/12) ter 16. člena Statuta Občine Moravske Toplice (Uradni list RS, št. 35/14) je Občinski svet Občine Moravske Toplice na 5. seji dne 17. 3. 2015 sprejel

## SOGLASJE

### k določitvi cene storitve pomoč družini na domu in določitvi subvencioniranja cene storitve pomoč družini na domu

## 1. člen

Občinski svet Občine Moravske Toplice soglaša, da ekonomska cena storitve pomoč družini na domu znaša 16,30 EUR na uro. V ekonomsko ceno so vključeni stroški storitve pomoči na domu do uporabnika storitve (stroški neposredne socialne oskrbe) v višini 14,36 EUR na efektivno uro in stroški strokovnega vodenja v višini 1,94 EUR na efektivno uro.

## 2. člen

Cena socialno varstvene storitve pomoč družini na domu, zmanjšana za 50 % subvencijo občine za neposredno socialno oskrbo ter 100 % stroškov vodenja v skupni višini 9,12 EUR in subvencijo iz proračuna RS (javna dela) v višini 2,19 EUR, znaša za uporabnika 4,99 EUR na efektivno uro.

## 3. člen

Izvajalcu javne službe se bodo sredstva za izvajanje storitve pomoči družini na domu nakazovala mesečno, na podlagi posebej sklenjene pogodbe.

## 4. člen

Ta sklep začne veljati naslednji dan po objavi v Uradnem listu Republike Slovenije, uporablja pa se od 1. 3. 2015.

Št. 122-00031/2014-10

Moravske Toplice, dne 17. marca 2015

Župan  
Občine Moravske Toplice  
**Alojz Glavač** i.r.

## MURSKA SOBOTA

### 829. **Odlok o proračunu Mestne občine Murska Sobota za leto 2015**

Na podlagi 29. člena Zakona o lokalni samoupravi – ZLS (Uradni list RS, št. 94/07 – uradno prečiščeno besedilo,

27/08 Odl. US, 76/08, 79/09, 51/10, 84/10 – Odl. US in 40/12 – ZUJF), določil Zakona o javnih financah (Uradni list RS, št. 11/11 – uradno prečiščeno besedilo in 110/11 – ZDIU12), ter 17. in 101. člena Statuta Mestne občine Murska Sobota (Uradni list RS, št. 23/07 – uradno prečiščeno besedilo in 49/10) je Mestni svet Mestne občine Murska Sobota na 4. redni seji dne 17. marca 2015 sprejel

## O D L O K

### o proračunu Mestne občine Murska Sobota za leto 2015

#### 1. SPLOŠNE DOLOČBE

##### 1. člen

(vsebina odloka)

S tem odlokom se za Mestno občino Murska Sobota za leto 2015 določajo proračun, postopki izvrševanja proračuna ter obseg zadolževanja in poroštva mestne občine in javnega sektorja na ravni mestne občine (v nadaljnjem besedilu: proračun).

##### 2. člen

(sestava proračuna)

Proračun mestne občine se sestoji iz splošnega dela, ki obsega bilanco prihodkov in odhodkov proračuna, računa finančnih terjatev in naložb ter računa financiranja proračuna, iz posebnega dela, iz načrta razvojnih programov za obdobje 2015–2018 in obrazložitev.

#### 2. VIŠINA SPLOŠNEGA DELA PRORAČUNA IN STRUKTURA POSEBNEGA DELA PRORAČUNA

##### 3. člen

(višina splošnega dela proračuna)

V splošnem delu proračuna so prikazani prejemki in izdatki po ekonomski klasifikaciji do ravni podkontov.

Splošni del proračuna se na ravni podskupin kontov do- loča v naslednjih zneskih:

A.	BILANCA PRIHODKOV IN ODHODKOV	
Skupina/Podskupina kontov/Konto/Podkonto		v EUR
	Naziv	PRORAČUN 2015
I.	SKUPAJ PRIHODKI (70+71+72+73+74)	17.413.738
	TEKOČI PRIHODKI (70+71)	14.011.019
70	DAVČNI PRIHODKI	11.304.882
	700 Davki na dohodek in dobiček	8.874.452
	703 Davki na premoženje	2.163.420
	704 Domači davki na blago in storitve	267.010
	706 Drugi davki	–
71	NEDAVČNI PRIHODKI	2.706.137
	710 Udeležba na dobičku in dohodki od premoženja	2.103.456
	711 Takse in pristojbine	8.000
	712 Denarne kazni	153.000
	713 Prihodki od prodaje blaga in storitev	155.370
	714 Drugi nedavčni prihodki	286.311
72	KAPITALSKI PRIHODKI	1.283.673
	720 Prihodki od prodaje osnovnih sredstev	43.129

	721 Prihodki od prodaje zalog	–
	722 Prihodki od prodaje zemljišč in neopredmet. dolgoroč. sredstev	1.240.544
73	PREJETE DONACIJE	2.000
	730 Prejete donacije iz domačih virov	2.000
	731 Prejete donacije iz tujine	–
74	TRANSFERNI PRIHODKI	2.117.046
	740 Transferni prihodki iz drugih javno finančnih institucij	531.762
	741 Prejeta sredstva iz državnega proračuna in sredstev EU	1.585.284
II.	SKUPAJ ODHODKI (40+41+42+43)	17.926.894
40	TEKOČI ODHODKI	5.152.442
	400 Plače in drugi izdatki zaposlenih	1.175.985
	401 Prispevki delodajalcev za socialno varnost	178.989
	402 Izdatki za blago in storitve	3.614.166
	403 Plačila domačih obresti	140.800
	409 Rezerve	42.502
41	TEKOČI TRANSFERI	8.320.771
	410 Subvencije	19.500
	411 Transferji posameznikom in gospodinjstvom	3.279.152
	412 Transferji neprofitnim organizacijam in ustanovam	746.237
	413 Drugi tekoči domači transferi	4.275.882
	414 Tekoči transferi v tujino	–
42	INVESTICIJSKI ODHODKI	4.224.501
	420 Nakup in gradnja osnovnih sredstev	4.224.501
43	INVESTICIJSKI TRANSFERI	229.180
	431 Invest. transferi pravnim in fizičnim osebam, ki niso prorač. upor.	117.000
	432 Investicijski transferi proračunskim uporabnikom	112.180
III.	PRORAČUNSKI PRESEŽEK (I.-II.) PRORAČUNSKI PRIMANJKLJAJ	–513.156
B.	RAČUN FINANČNIH TERJATEV IN NALOŽB	
IV.	PREJETA VRAČILA DANIH POSOJIL IN KAPITALSKIH DELEŽEV (750+751+752)	2.000
75	PREJETA VRAČILA DANIH POSOJIL	2.000
	750 Prejeta vračila danih posojil	2.000
	751 Prodaja kapitalskih deležev	–
V.	DANA POSOJILA IN POVEČANJE KAPITALSKIH DELEŽEV (440+441+442+443)	–
44	DANA POSOJILA IN POVEČANJE KAPITAL. DELEŽEV	–
	440 Dana posojila	–
	441 Povečanje kapitalskih deležev in naložb	–
VI.	PREJETA MINUS DANA POSOJILA IN SPREMEMBE KAPITALSKIH DELEŽEV (IV.-V.)	2.000

C.	RAČUN FINANCIRANJA	
VII.	ZADOLŽEVANJE (500)	1.000.000
50	ZADOLŽEVANJE	1.000.000
	500 Domače zadolževanje	1.000.000
VIII.	ODPLAČILO DOLGA (550)	579.600
55	ODPLAČILA DOLGA	579.600
	550 Odplačilo domačega dolga	579.600
IX.	POVEČANJE (ZMANJŠANJE) SREDSTEV NA RAČUNIH (I.+IV.+VII.-II.-V.-VIII.)	-90.756
X.	NETO ZADOLŽEVANJE (VII.-VIII.)	420.400
XI.	NETO FINANCIRANJE (VI.+ X.-IX.)	513.156
	STANJE SREDSTEV NA RAČUNIH DNE 31. 12. 2014	
	9009 Splošni sklad za drugo	90.756

Posebni del proračuna sestavljajo finančni načrti neposrednih uporabnikov, ki so razdeljeni na naslednje programske dele: področja proračunske porabe, glavne programe in podprograme, predpisane s programsko klasifikacijo izdatkov občinskih proračunov. Podprogrami so razdeljeni na proračunske postavke, te pa na podskupine kontov in podkonte, določene s predpisanim kontnim načrtom.

Posebni del proračuna do ravni proračunskih postavk – podkontov in načrt razvojnih programov sta prilogi k temu odloku in se objavita na spletni strani Mestne občine Murska Sobota.

Načrt razvojnih programov sestavljajo projekti.

### 3. POSTOPKI IZVRŠEVANJA PRORAČUNA

#### 4. člen

(izvrševanje proračuna)

Proračun se izvršuje na ravni proračunske postavke – podkonta.

Uporabniki sredstev proračuna mestne občine lahko uporabljajo sredstva proračuna le za namen in do višine, ki so opredeljeni v tem proračunu. Na račun proračuna ne smejo prevzemati nobenih obveznosti, ki bi presegle za ta namen določena proračunska sredstva.

Za izvajanje proračuna mestne občine je odgovoren župan.

Župan s poročilom o izvrševanju proračuna poroča mestnemu svetu o realizaciji proračuna za prvo poletje praviloma v mesecu juliju, vendar najpozneje do sredine septembra. O zaključku proračuna pa z zaključnim računom proračuna za leto 2015 najkasneje do 31. marca 2016.

#### 5. člen

(posebnosti pri koriščenju proračunskih sredstev)

Za izvrševanje finančnega načrta ožjega dela občine je odgovoren odredbodajalec ožjega dela občine.

Mestne četrti oziroma krajevne skupnosti lahko sklenejo pravne posle do višine 5.000 EUR samostojno, nad to vrednostjo pa le ob soglasju župana.

Sredstva ki jih prejmejo krajevne skupnosti oziroma mestne četrti iz proračuna so dodeljena:

– za delovanje na osnovi Odloka o nalogah ter kriterijih in merilih za financiranje delovanja in nalog krajevnih skupnosti in mestnih četrti Mestne občine Murska Sobota.

– za sprejem starejših občanov, ki se izvajajo v okviru tedna starejših občanov na osnovi števila starejših oseb nad 70 let v posamezni krajevni skupnosti oziroma mestni četrti. Višina sredstev na posameznega udeleženca znaša 11,70 EUR.

– za prireditve širšega družbenega pomena na osnovi Odloka o nalogah ter kriterijih in merilih za financiranje delovanja in nalog krajevnih skupnosti in mestnih četrti Mestne občine Murska Sobota. Znesek sredstev za posamezni ožji del je sestavljen iz fiksnega in variabilnega dela. Fiksni del je enak za vse ožje dele in znaša 700 EUR. Variabilni del, ki se določi na osnovi kriterija števila prebivalcev in faktorja s katerim se ta pomnoži, ki znaša 0,2.

– za tekoče vzdrževanje in obratovalne stroške objektov v lasti ali upravljanju ožjih delov na osnovi Odloka o nalogah ter kriterijih in merilih za financiranje delovanja in nalog krajevnih skupnosti in mestnih četrti Mestne občine Murska Sobota. Kriterij za delitev sredstev je neto površina prostorov objekta, zmanjšana za kvadraturu prostorov, ki jih ožji del oddaja v najem in zaračunava najemnino. Višina sredstev za posamezni m<sup>2</sup> znaša 9,26 EUR.

– za vzdrževanje nekategoriziranih cest in poti na osnovi Odloka o nalogah ter kriterijih in merilih za financiranje delovanja in nalog krajevnih skupnosti in mestnih četrti Mestne občine Murska Sobota. Kriterij za vzdrževanje je skupna dolžina cest oziroma poti v posameznem ožjem delu, izražena v kilometrih. Višina zneska za posamezni kilometer znaša 201,39 EUR,

– za vzdrževanje zelenic in parkov ter drugih javnih zelenih površin na osnovi Odloka o nalogah ter kriterijih in merilih za financiranje delovanja in nalog krajevnih skupnosti in mestnih četrti Mestne občine Murska Sobota. Kriterij za vzdrževanje je neto površina izražena v m<sup>2</sup> ter število košenj. Višina sredstev po posameznem m<sup>2</sup> za posamezno košnjo znaša 0,008 EUR.

Proračunska postavka 01011002 – Financiranje političnih strank se izvaja po kriteriju: 50 % sredstev pripada politični stranki glede na število svetnikov v tej svetniški skupini. Preostalih 50 % sredstev pripada vsaki svetniški skupini glede na število svetnikov v svetniški skupini.

#### 6. člen

(namenski prihodki proračuna)

Namenski prihodki proračuna so poleg prihodkov, določenih v prvem stavku prvega odstavka 43. člena ZJF, tudi naslednji prihodki:

- prihodki požarne takse po 59. členu Zakona o varstvu pred požarom,
- prihodki turistične takse po 20. členu Zakona o vzpodbujanju turizma,
- prihodki komunalnega urejanja po Zakonu o urejanju prostora,
- prihodki iz naslova koncesijske dajatve za trajnostno gospodarjenje z divjadjo,
- prostovoljni prispevki občanov za sofinanciranja določenih investicij,
- prihodki od prodaje finančnega premoženja,
- transferi iz državnega proračuna in Evropske unije in
- prihodki iz naslova poslovnega najema gospodarske javne infrastrukture.

#### 7. člen

(vključevanje novih obveznosti)

Če se po sprejemu proračuna sprejme zakon ali odlok, na podlagi katerega nastanejo nove obveznosti za proračun, ali se občini naloži s sodno odločbo nova obveznost, vključi župan te obveznosti v proračun in določi način pokritja teh obveznosti s prerazporeditvijo sredstev v okviru možnih prihrankov sredstev oziroma ustreznih virov.

#### 8. člen

(nadzor nad porabo)

Nadzor nad porabo sredstev proračuna ter smotrnostjo in namembnostjo porabe teh sredstev opravlja nadzorni odbor in služba notranje revizije.

## 9. člen

(prerazporejanje pravic porabe)

Osnova za prerazporejanje pravic porabe je sprejeti proračun ali rebalansi proračuna.

O prerazporeditvah pravic porabe v posebnem delu proračuna med področji proračunske porabe, glavnimi programi, podprogrami, proračunskimi postavkami in podkonti odloča na predlog neposrednega uporabnika predstojnik neposrednega uporabnika (župan).

O prerazporeditvah pravic porabe finančnih načrtov ožjih delov mestne občine odloča svet ožjega dela mestne občine ali predsednik sveta, če je s statutom tako določeno.

O opravljenih prerazporeditvah je župan dolžan poročati mestnemu svetu ob obravnavi porabe proračunskih sredstev.

## 10. člen

(največji dovoljeni obseg prevzetih obveznosti v breme proračunov prihodnjih let)

Neposredni uporabnik lahko v tekočem letu za projekte, ki so vključeni v veljavni načrt razvojnih programov, odda javno naročilo za celotno vrednost projekta, če so zanj načrtovane pravice porabe na proračunskih postavkah v sprejetem proračunu.

Skupni obseg prevzetih obveznosti neposrednega uporabnika, ki bodo zapadle v plačilo v prihodnjih letih za investicijske odhodke, investicijske transfere ne sme presežati 90 % pravic porabe v sprejetem finančnem načrtu neposrednega uporabnika.

Skupni obseg prevzetih obveznosti neposrednega uporabnika, ki bodo zapadle v plačilo v prihodnjih letih za blago in storitve in za tekoče transfere ne sme presežati 30 % pravic porabe v sprejetem finančnem načrtu neposrednega uporabnika.

Omejitve iz prvega in drugega odstavka tega člena ne veljajo za prevzemanje obveznosti z najemnimi pogodbami, razen, če na podlagi teh pogodb lastninska pravica preide oziroma lahko preide iz najemodajalca na najemnika, in prevzemanje obveznosti za dobavo elektrike, telefona, vode, komunalnih storitev in drugih storitev, potrebnih za operativno delovanje neposrednih uporabnikov.

## 11. člen

(spreminjanje načrta razvojnih programov)

Predstojnik neposrednega uporabnika (župan oziroma v primeru ožjih delov mestne občine svet ali predsednik sveta, če je s statutom tako določeno) lahko spreminja vrednost projektov v načrtu razvojnih programov. Projekte, katerih vrednost se spremeni za več kot 50 % mora predhodno potrditi mestni svet.

## 12. člen

(proračunski skladi)

Proračunski skladi so:

1. evidenčni račun proračunske rezerve, oblikovane po Zakonu o javnih financah.

V proračunsko rezervo se lahko izločijo sredstva v višini največ 1,5 % prejemkov proračuna.

V letu 2015 se predvideva formiranje proračunske rezerve v višini 1.000,00 EUR tako, da bo ob koncu leta 2015 ta znašala 20.159,80 EUR.

Sredstva proračunske rezerve se uporabljajo za namene v skladu z 49. členom ZJF in statutom mestne občine. O uporabi sredstev proračunske rezerve odloča župan na predlog za finance pristojnega organa občinske uprave do višine opredeljene v drugem odstavku tega člena. O uporabi sredstev obvešča mestni svet s pisnimi poročili ob obravnavi zaključnega računa. V drugih primerih uporabe sredstev proračunske rezerve, ki presega višino, določeno v prejšnjem odstavku tega člena, odloča mestni svet na predlog župana.

## 13. člen

(splošna proračunska rezervacija)

V proračunu mestne občine se zagotavljajo sredstva za splošno proračunsko rezervacijo v višini 0,24 % prihodkov iz bilance prihodkov in odhodkov.

Sredstva splošne proračunske rezervacije se uporabljajo za nepredvidene namene, za katere v proračunu niso zagotovljena sredstva, ali za namene, za katere se med letom izkaže, da niso zagotovljene v zadostnem obsegu, ker jih pri pripravi proračuna ni bilo mogoče načrtovati. O uporabi splošne proračunske rezervacije odloča župan in o tem pismeno obvešča mestni svet ob obravnavi poročila porabe proračuna.

## 4. POSEBNOSTI UPRAVLJANJA IN PRODAJE STVARNEGA IN FINANČNEGA PREMOŽENJA

## 14. člen

(oddaja del)

Uporabniki proračuna so dolžni nabavo opreme, investicijska dela in vzdrževalna dela oddajati s pogodbo in v skladu z Zakonom o javnih naročilih.

## 15. člen

(odpis terjatev)

Če so izpolnjeni pogoji iz tretjega odstavka 77. člena ZJF, lahko župan dolžniku do višine 300,00 EUR odpiše oziroma delno odpiše plačilo dolga, vendar skupna vsota vseh odpisov v letu 2015 ne sme preseči 3.000,00 EUR.

Kot dolgovi po tem členu se ne štejejo dolgovi do države oziroma občin iz naslova obveznih dajatev.

## 5. OBSEG ZADOLŽEVANJA IN POROŠTEV MESTNE OBČINE IN JAVNEGA SEKTORJA

## 16. člen

(obseg zadolževanja in izdanih poroštev mestne občine)

Če se zaradi neenakomernega pritekanja prejemkov izvrševanje proračuna ne more uravnovesiti, se lahko mestna občina likvidnostno zadolži, vendar največ do višine 5 % vseh izdatkov zadnjega sprejetega proračuna. Znesek mora biti odplačan do konca proračunskega leta. O likvidnostni zadolžitvi odloča župan.

Občina se lahko dodatno zadolži v skladu s drugim odstavkom 10.a člena Zakona o financiranju občin (ZFO-1) za sredstva sofinanciranja investicij iz proračuna Evropske unije. Višina zadolžitve je lahko največ do višine odobrenih sredstev in največ za obdobje do prejema teh sredstev. Zadolžitev na osnovi drugega odstavka 10.a člena ZFO-1 se ne všteta v največji obseg možnega zadolževanja občine.

Za kritja presežkov odhodkov nad prihodki v bilanci prihodkov in odhodkov, presežkov izdatkov nad prejemki v računu finančnih terjatev in naložb, ter odplačila dolgov v računu financiranja se mestna občina za proračun leta 2015 lahko dolgoročno zadolži do višine 1.000.000,00 EUR za naslednje investicije:

1. Energetska sanacija enot vrtca Murska Sobota	181.000 EUR
2. Energetska sanacija objektov Zdravstvenega doma Murska Sobota v MS	56.000 EUR
3. Investicije v prometno ureditev KS (Ureditev mostu za kolesarje MS-Markišavci)	80.000 EUR
4. Investicije v prometno ureditev mesta (Ureditev krožišča Noršinska-Markišavska)	45.000 EUR
5. Atletski stadion OŠ I.	28.000 EUR
6. Nakup poslovnih stavb (del gasilskega doma M. Sob. s pripadajočim zemljiščem)	185.000 EUR
7. Javna razsvetljava in svetlobno signalne naprave (prenova javne razsvetljave v mestu in primestnih naseljih)	85.000 EUR



8. Investicije v vodovodno omrežje (obnova vodovodnega omrežja na Plečnikovi ulici v naselju Krog)	103.000 EUR
9. Investicije in investic. vzdrževanje osnovnih šol (sanacija strehe dvorane OŠ III.)	212.000 EUR
10. Sofinanciranje opreme PGD (sofinanc. nabave gasilskega vozila PGD M. Sobota)	25.000 EUR.

## 6. PREHODNE IN KONČNE DOLOČBE

### 17. člen

(začasno financiranje)

V obdobju začasnega financiranja Mestne občine Murska Sobota v letu 2016, če bo začasno financiranje potrebno, se uporablja ta odlok in sklep o določitvi začasnega financiranja.

### 18. člen

(računovodska opravila ožjih delov mestne občine)

Finančno računovodska opravila za krajevne skupnosti in mestne četrti se vodijo v okviru Oddelka za proračuna in finance mestne občine.

### 19. člen

(objava odloka in proračuna)

Odlok o proračunu Mestne občine Murska Sobota za leto 2015 se objavi v Uradnem listu Republike Slovenije.

Proračun z vsemi prilogami se objavi na spletnih straneh Mestne občine Murska Sobota.

### 20. člen

(veljavnost odloka)

Ta odlok začne veljati naslednji dan po objavi v Uradnem listu Republike Slovenije.

Št. 410-0113/2014-5

Murska Sobota, dne 17. marca 2015

Župan

Mestne občine Murska Sobota

**dr. Aleksander Jevšek** l.r.

## 830. Pravilnik o enkratni denarni pomoči za novorojence v Mestni občini Murska Sobota

Na podlagi 99. člena Zakona o socialnem varstvu (Uradni list RS, št. 3/07 – UPB2, 23/07 popr., 41/07 popr., 122/07 Odl. US: U-I-11/07-45, 61/10 – ZSVarPre, 62/10 – ZUPJS, 57/12), 21. člena Zakona o lokalni samoupravi (Uradni list RS, št. 94/07 – UPB, 76/08, 79/09, 51/10, 40/12 – ZUJF in 14/15 – ZUUJFO) in 17. člena Statuta Mestne občine Murska Sobota (Uradni list RS, št. 23/07 – UPB in 49/10) je Mestni svet Mestne občine Murska Sobota na 4. seji dne 17. 3. 2015 sprejel

## PRAVILNIK o enkratni denarni pomoči za novorojence v Mestni občini Murska Sobota

### I. SPLOŠNE DOLOČBE

#### 1. člen

(uporaba izrazov)

V pravilniku uporabljeni izrazi v slovnični obliki za moški spol se uporabljajo kot nevtralni za ženski in moški spol.

#### 2. člen

(vsebina pravilnika)

Ta pravilnik ureja dodeljevanje denarne pomoči za novorojence (v nadaljevanju: denarna pomoč) z območja Mestne občine Murska Sobota, določa upravičence, prejemnike, višino denarne pomoči, postopek za uveljavljanje ter način dodelitve enkratne denarne pomoči.

#### 3. člen

(opredelitev denarne pomoči)

Denarna pomoč je enkratna denarna pomoč novorojenemu otroku, ki se zagotavlja iz sredstev občinskega proračuna in s katero se staršem novorojenega otroka zagotovijo dodatna sredstva za pokrivanje stroškov, ki nastanejo z rojstvom otroka.

## II. UPRAVIČENCI

#### 4. člen

(določitev upravičencev)

Pravico do denarne pomoči lahko uveljavljata starša otroka, če je otrok državljan Republike Slovenije in ima vsaj eden od staršev in otrok stalno bivališče v Mestni občini Murska Sobota.

V primeru, da starša živita ločeno, uveljavlja pravico do denarne pomoči, pod pogoji iz prejšnjega odstavka tega člena, tisti od staršev, pri katerem otrok dejansko živi.

Pravico do denarne pomoči pa lahko uveljavlja tudi druga oseba, ki je zakoniti zastopnik otroka.

## III. PREJEMNIK

#### 5. člen

(določitev prejemnika)

Denarna pomoč se izplača enemu od staršev, ki ga upravičena navedeta v vlogi kot prejemnika denarne pomoči in ima stalno prebivališče v Mestni občini Murska Sobota.

Pri enostarševskih družinah se denarna pomoč izplača tistemu od staršev, pri katerem otrok živi.

V primeru iz tretjega odstavka 4. člena se denarna pomoč izplača zakonitemu zastopniku otroka.

## IV. VIŠINA

#### 6. člen

(višina pomoči)

Višina denarne pomoči znaša 500,00 EUR neto za vsakega živorojenega otroka. O spremembi višine denarne pomoči odloča mestni svet.

## V. POSTOPEK

#### 7. člen

(vsebina vloge)

Denarna pomoč se izplača na podlagi izpolnjenega obrazca vloge upravičenca, ki obsega:

- ime, priimek in naslov prejemnika, EMŠO in njegovo davčno številko,
  - številko transakcijskega računa prejemnika,
  - banko, pri kateri ima prejemnik odprt transakcijski račun, in
  - ime in priimek ter naslov otroka oziroma otrok.
- Vlogi za dodelitev denarne pomoči je potrebno priložiti:
- izpisek iz rojstne matične knjige za novorojence,
  - potrdilo o stalnem prebivališču za novorojenca in vlagatelj oziroma potrdilo o skupnem gospodinjstvu in

– dokazilo pristojnega organa o zakonitem zastopništvu (kolikor zakoniti zastopnik – upravičenec ni eden od staršev).

Po izteku 7 mesecev od dneva rojstva otroka, upravičenec ne more več zahtevati denarne pomoči po določbah tega pravilnika.

8. člen  
(izdaja odločbe)

O dodelitvi denarne pomoči se odloči z upravno odločbo najkasneje v roku 30 dni od prejema popolne vloge. Denarna pomoč se prejemniku izplača na njegov osebni račun v roku 30 dni po pravnomočnosti odločbe.

Zoper izdano odločbo je dovoljena pritožba pri županu občine, ki mora biti vložena v pisni obliki, in sicer v roku 15 dni od njene vročitve. Pritožba se vloži pisno ali ustno na zapisnik pri Mestni občini Murska Sobota, Karđoševa ulica 2, 9000 Murska Sobota.

Če iz vloge niso razvidne vse okoliščine, ki so podlaga za uveljavitev pravic po določbah tega pravilnika, se vlagatelj pozove na dopolnitev vloge. Kolikor vlagatelj najkasneje v roku 15 dni vloge ne dopolni, se le-ta s sklepom zavrže kot nepopolna.

9. člen  
(neprenosljivost denarne pomoči)

Denarna pomoč po tem pravilniku ni prenosljiva na drugo pravno ali fizično osebo, niti je ni mogoče nameniti v humanitarne ali druge namene.

10. člen  
(vračilo denarne pomoči)

Prejemnik je dolžan vrniti prejeto denarno pomoč skupaj z zamudnimi obrestmi, če se ugotovi, da jo je prejel na podlagi neresničnih podatkov oziroma v nasprotju z določbami tega pravilnika.

11. člen

(objava in začetek veljavnosti)

Ta pravilnik začne veljati naslednji dan po objavi v Uradnem listu Republike Slovenije, uporablja pa se za vse novorojence, rojene od 1. 1. 2015 dalje.

Št. 007-0006/2015-2  
Murska Sobota, dne 17. marca 2015

Župan  
Mestne občine Murska Sobota  
**dr. Aleksander Jevšek** l.r.

**NOVO MESTO**

**831. Odlok o spremembi in dopolnitvi Odloka o kategorizaciji občinskih cest v Mestni občini Novo mesto**

Na podlagi Zakona o cestah (Uradni list RS, št. 109/10, 48/12) in 16. člena Statuta Mestne občine Novo mesto (Uradni list RS, št. 7/13) je Občinski svet Mestne občine Novo mesto na 4. seji dne 26. 2. 2015 sprejel

**ODLOK**  
**o spremembi in dopolnitvi Odloka o kategorizaciji občinskih cest v Mestni občini Novo mesto**

1. člen

V Odloku o kategorizaciji občinskih cest v Mestni občini Novo mesto (Uradni list RS, št. 18/12, 59/12, 15/14) se v 4. členu nadomestita naslednja zapisa:

27	295133	295141	STOPIČE	295171	4.316	V	
53	295281	448	OTOČEC-PAHA-PODTURN	295301	2.104	V	

– doda se naslednji zapis:

61.1	295315	295311	LC 295311-KROŽIŠČE	448	55	V	
------	--------	--------	--------------------	-----	----	---	--

– v zadnji vrstici tabele se zapis »122.582« nadomesti s »122.635«.

2. člen

V 6. členu tabele »Zbirne mestne in zbirne krajevne ceste (LZ) so:« pod alinejo »naselje Otočec« se nadomesti naslednji zapis:

1	298031	295281	ŠOLSKA CESTA	298041	286	V	
---	--------	--------	--------------	--------	-----	---	--

– v zadnji vrstici tabele se zapis »674« nadomesti s »590«.

3. člen

V 7. členu tabele »Mestne in krajevne ceste (LK) so:« pod alinejo »mesto Novo mesto« se dodajo naslednji zapisi:

4	299291	295051	GOSPODARSKA CONA OB STRAŠKI CESTI	PARC. 1036/10	233	V	
5	299292	299291	GOSPODARSKA CONA OB STRAŠKI CESTI	PARC. 434/118	182	V	
6	299293	299291	GOSPODARSKA CONA OB STRAŠKI CESTI	PARC. 433/38	113	V	

– v zadnji vrstici tabele se zapis »2.564« nadomesti s »3.092«.

## 4. člen

V 8. členu tabele »Javne poti (JP) so:« pod alinejo »mesto Novo mesto« se nadomestita naslednja zapisa:

47	799068	664	ZD NOVO MESTO	ZD	117	V	
115	799167	664	ŠMIHEL	HŠ 65	54	V	
148	799217	299072	KNAFELČEVA ULICA	HŠ 40	121	V	
241	799394	295211	KRKA	HŠ 56D	185	V	

– doda se naslednji zapis:

99.1	799146	799144	ULICA IVANA ROBA	HŠ 61	80	V	
------	--------	--------	------------------	-------	----	---	--

– v zadnji vrstici tabele se zapis »62.388« nadomesti s »62.548«.

## 5. člen

V 8. členu tabele »Javne poti (JP) so:« pod alinejo »Otočec« se nadomesti naslednji zapis:

4	797301	295281	KROŽNA POT	HŠ 14	171	V	
---	--------	--------	------------	-------	-----	---	--

– v zadnji vrstici tabele se zapis »2.263« nadomesti z »2.265«.

## 6. člen

V 8. členu tabele »Javne poti (JP) so:« pod alinejo »ostala naselja« se:

- črta zapis pod zaporedno številko 68,
- črta zapis pod zaporedno številko 119,
- črta zapis pod zaporedno številko 135.1,
- črta zapis pod zaporedno številko 173,
- črta zapis pod zaporedno številko 188,
- nadomestijo jih naslednji zapisi:

92	793911	295121	PODGRAD-PESKOKOP	PESKOKOP	506	V	
135	794511	295163	VELIKA HRUŠICA	668	984	V	
161	795131	798971	MALI OREHEK	295133	583	V	
211	795671	795651	RATEŽ	HŠ 85	616	V	
218	795741	795651	RATEŽ	VINOGRAD	307	V	
235	795941	668	VELIKE BRUSNICE	KRIŽIŠČE	811	V	
270	796331	796291	GORENJE KAMENJE	KRIŽIŠČE	117	V	
298	796701	295272	KOTI-TRŠKA GORA	VIKEND	312	V	
361	797441	295282	PAHA-SREDNJE GRČEVJE	HŠ 24	505	V	

– dodajo se naslednji zapisi:

55.1	793492	664	RUPERČ VRH	HŠ 51A	273	V	
247.1	796072	796071	DOLENJI SUHADOL	HŠ 14	68	V	
295.1	796672	285283	VRH PRI PAHI	PARC. 524/1	438	V	
374.2	798971	295133	MALI OREHEK	295133	225	V	

– v zadnji vrstici tabele se zapis »168.582« nadomesti s »167.363«.

## 7. člen

H kategorizaciji občinskih cest, določenih s tem odlokom, je bilo v skladu z določbo 18. člena Uredbe o merilih za kategorizacijo javnih cest (Uradni list RS, št. 49/97, 113/09) pridobljeno soglasje Direkcije Republike Slovenije za infrastrukturo številka 37162-3/2015-35 (507) z dne 24. 2. 2015.

## 8. člen

Ta odlok začne veljati naslednji dan po objavi v Uradnem listu Republike Slovenije.

Št. 007-10/2014

Novo mesto, dne 26. februarja 2015

Župan  
Mestne občine Novo mesto  
**Gregor Macedoni** l.r.

## PIVKA

**832. Odlok o spremembah in dopolnitvah  
Odloka o odvajanju in čiščenju komunalne  
in padavinske odpadne vode na območju  
Občine Pivka**

Na podlagi 29. člena Zakona o lokalni samoupravi (Uradni list RS, št. 94/07 – uradno prečiščeno besedilo, 27/08 – Odl. US, 76/08, 100/08 – Odl. US, 79/09, 14/10 – Odl. US, 51/10, 84/10 – Odl. US in 40/12 – ZUJF), 149. člena Zakona o varstvu okolja (Uradni list RS, št. 39/06 – uradno prečiščeno besedilo, 49/06 – ZMetD, 66/06 – odl. US, 33/07 – ZPNačrt, 57/08 – ZFO-1A, 70/08, 108/09, 108/09 – ZPNačrt-A, 48/12, 57/12 in 92/13), 3., 7., 35. člena Zakona o gospodarskih javnih službah (Uradni list RS, št. 65/09 – uradno prečiščeno besedilo, 33/11, 91/11, 32/12, 57/12, 44/13 – odl. US in 82/13), Zakona o prekrških (Uradni list RS, št. 29/11 – uradno prečiščeno besedilo, 21/13, 111/13, 74/14 – odl. US in 92/14 – odl. US), Uredbe o metodologiji za oblikovanje cen storitev obveznih občinskih gospodarskih javnih služb varstva okolja (Uradni list RS, št. 87/12 in 109/12), Odloka o gospodarskih javnih službah v Občini Pivka (Uradni list RS, št. 11/96, 28/05, 54/06, 1/10 in 96/11), Uredbe o odvajanju in čiščenju komunalne in padavinske odpadne vode (Uradni list RS, št. 88/11, 8/12 in 108/13), Uredbe o spremembi Uredbe o odvajanju in čiščenju komunalne in padavinske odpadne vode (Uradni list RS, št. 8/12), Uredbe o emisiji snovi in toplote pri odvajanju odpadnih voda v vode in javno kanalizacijo (Uradni list RS, št. 47/05, 45/07, 79/09 in 64/12), Uredbe o emisiji snovi pri odvajanju odpadnih voda iz komunalnih čistilnih naprav (Uradni list RS, št. 45/07, 63/09, 105/10), Uredbe o emisiji snovi in odvajanju vode iz MKČN (Uradni list RS, št. 98/07, 30/10) ter Statuta Občine Pivka (Uradni list RS, št. 58/99, 77/00, 24/01, 110/05, 52/07, 54/10, 111/13) je Občinski svet Občine Pivka na redni 4. seji dne 18. 3. 2015 sprejel

## O D L O K

**o spremembah in dopolnitvah Odloka  
o odvajanju in čiščenju komunalne in padavinske  
odpadne vode na območju Občine Pivka**

## 1. člen

V Odloku o odvajanju in čiščenju komunalne in padavinske odpadne vode na območju Občine Pivka (Uradni list RS, št. 62/13) se v 6. členu doda nova prva alineja, ki se glasi:

»– v Čistilni napravi Pivka za komunalne odpadne vode, ki se vanjo odvajajo prek javnega kanalizacijskega omrežja iz območij, ki so na to omrežje priključena.«

Dosedanji prva in druga alineja postaneta druga in tretja.

## 2. člen

7. člen se spremeni, tako da se glasi:

»(prevzem vsebin greznic in blata MKČN)

Ravnanje z blatom iz greznic in MKČN ter komunalne odpadne vode iz nepretočnih greznic se zagotavlja na Čistilni napravi Pivka, ki je opremljena za obdelavo blata.«

## 3. člen

Doda se 11.a člen, ki se glasi:

»(območja, kjer se zagotavlja javna kanalizacija)

Območja na katerih občina zagotavlja javno kanalizacijo so prikazana v Geografskem informacijskem sistemu Občine Pivka.«

## 4. člen

Iz 19. člena drugega odstavka se briše naslednje besedilo:

»Dodatno obdelavo odpadne vode je treba izvesti z ustrežno membransko filtracijo ali dodatno obdelati na drug način do takšne stopnje, da niso preseženi mikrobiološki parametri, ki so predpisani za komunalne čistilne naprave.«

## 5. člen

31. člen se spremeni tako, da se glasi:

»(upravičenci do oprostitve plačevanja stroškov odvajanja in čiščenja in okoljske dajatve, ki nastaja pri opravljanju kmetijske dejavnosti)

(1) Uporabniki, pri katerih nastaja odpadna voda v kmetijski dejavnosti ter se le-ta odvaja na kmetijska zemljišča v skladu s predpisi, niso dolžni plačevati stroškov odvajanja in čiščenja odpadne vode.

(2) Okoljska dajatev za onesnaževanje okolja zaradi odvajanja odpadne vode se ne plačuje za porabo vode v kmetijski dejavnosti in tudi v drugih primerih določenih z uredbo o okoljski dajatvi, pod pogojem da ima uporabnik ločeno merjenje porabe pitne vode.

(3) Izvajalec lahko v primeru odvzema vode oprosti plačevanje okoljske dajatve na podlagi pisne izjave uporabnika, iz katere je razvidno, da pri uporabi ni nastala odpadna voda, za katero je potrebno plačati okoljsko dajatev.«

## 6. člen

32. člen se spremeni tako, da se glasi:

»(vloga za oprostitvev plačevanja okoljske dajatve, ki nastaja pri opravljanju kmetijske dejavnosti)

(1) Za oprostitvev plačevanja okoljske dajatve za onesnaževanje okolja zaradi odvajanja odpadne vode morajo upravičenci vložiti pisno vlogo, ki je objavljena na spletni strani izvajalca, najkasneje dva meseca pred pretekom veljavnosti odločbe.

(2) Za popolno vlogo morajo vlagatelji priložiti naslednji prilogi:

– fotokopijo zbirne vloge za subvencije v kmetijstvu glede na predmet uveljavljanja oprostita ali izpis iz registra kmetijskega gospodarstva;

– in potrdilo o gospodinjstvih skupnostih na naslovu kjer se zagotavlja odjem, če se ne zagotavlja ločeno merjenje porabe pitne vode.

(3) V primeru, če gospodinjstvo nima ločenega odjemnega mesta, se upošteva mesečna količina porabljene pitne vode v tej stavbi, ki znaša 4 m<sup>3</sup>/osebo.

(4) Izvajalec izda oprostitilno odločbo za dobo veljavnosti do treh let. Kolikor upravičenec ne obnovi vloge v roku iz prvega odstavka tega člena, mu izvajalec z naslednjim mesecem tekočega leta začne obračunavati okoljsko dajatev. Enako velja kolikor vlagatelj v roku ne priloži vseh zahtevanih prilog. V primeru sprememb, ki vplivajo na izdano odločbo v kmetijski dejavnosti, je upravičenec dolžan obvestiti izvajalca vodovodnega omrežja, v 8 dneh po nastali spremembi.«

## 7. člen

V 43. členu se doda naslov:

»(globe za izvajalca)«

## 8. člen

Črta se 45. člen

## 9. člen

Priloga 1 Odloka o odvajanju in čiščenju komunalne in padavinske odpadne vode na območju Občine Pivka (Uradni list RS, št. 62/13) se briše.

## 10. člen

Ta odlok začne veljati osmi dan po objavi v Uradnem listu Republike Slovenije.

Št. 9000-4/2015

Pivka, dne 18. marca 2015

Župan  
Občine Pivka  
**Robert Smrdelj** l.r.

**833. Pravilnik o spremembah in dopolnitvah  
Pravilnika za sofinanciranje promocijskih  
in kulturnih prireditev iz proračuna Občine Pivka**

Na podlagi 21. in 29. člena Zakona o lokalni samoupravi (Uradni list RS, št. 94/07 – uradno prečiščeno besedilo, 76/08, 79/09, 51/10 in 40/12 – ZUJF), 25. in 66. člena Zakona o uresničevanju javnega interesa za kulturo (Uradni list RS, št. 77/07 – uradno prečiščeno besedilo, 56/08, 4/10, 20/11 in 111/13) in 7. in 16. člena Statuta Občine Pivka (Uradni list RS, št. 58/99, 77/00, 24/01, 110/05, 52/07, 54/10 in 111/13) je Občinski svet Občine Pivka na 4. redni seji dne 18. 3. 2015 sprejel

**P R A V I L N I K**  
**o spremembah in dopolnitvah Pravilnika  
za sofinanciranje promocijskih in kulturnih  
prireditev iz proračuna Občine Pivka**

1. člen

Spremeni in dopolni se Pravilnik o sofinanciranju promocijskih in kulturnih prireditev iz proračuna Občine Pivka (Uradni list RS, št. 7/11), in sicer se črta besedilo 3. člena pravilnika in nadomesti z novim, ki se glasi:

»Na podlagi določb tega pravilnika se iz proračuna Občine Pivka sofinancirajo:

– prireditve, za katere Občina Pivka zaprosijo izvajalci prireditev za sofinanciranje in jih praviloma ni bilo mogoče prijaviti na ostale javne razpise ali pozive za sofinanciranje programov in projektov in dopolnjujejo kulturno, turistično in športno ponudbo občine;

– večji projekti društev na področju organiziranja prostega časa, športa, dejavnosti otrok ter mladine, kulture, socialne, zdravstvene in humanitarne dejavnosti, ki niso predmet sofinanciranja iz proračuna Občine Pivka oziroma iz drugih javnih razpisov ali javnih pozivov;

– prireditve in projekti, za katere se Občina Pivka na podlagi uresničevanja njenih interesov ali zadovoljevanje njenih potreb odloči, da bo pokrovitelj;

– mednarodne in tradicionalne prireditve.

Občni zbori, interni posvet in interna predavanja društev niso predmet tega pravilnika.«

2. člen

Črta se besedilo 7. člena pravilnika in nadomesti z novim, ki se glasi:

»Postopek javnega poziva začne in vodi pristojni organ občinske uprave, izbor prireditev in izvajalcev v skladu s tem pravilnikom pa opravi tričlanska strokovna komisija, ki jo s sklepom imenuje župan.

Člani komisije ne smejo biti predsedniki izvajalcev, ki kandidirajo za sredstva javnega poziva. Komisija pripravi predlog razdelitve finančnih sredstev.«

3. člen

Črta se besedilo 13. člena pravilnika in nadomesti z novim, ki se glasi:

»Komisija bo pri vrednotenju prispelih vlog za sofinanciranje prireditev upoštevala naslednja merila in kriterije:

1. preglednost do 5 točk:

- cilji in namen prireditve ni razviden – 0 točk,
- cilji in namen prireditve je delno razviden – 3 točke,
- cilji in namen prireditve je jasno razviden – 5 točk.

2. število sodelujočih izven območja Občine Pivka do 5 točk:

- samo iz območja Občine Pivka – 0 točk,
- sodelujoči izven območja Občine Pivka – 2 točki,
- mednarodna udeležbe (vsaj iz treh držav) – 5 točk.

3. delež lastnih sredstev za izvedbo prireditev do 10 točk:

- od 31 do 50 % – 1 točka,
- od 51 do 70 % – 3 točke,
- od 71 do 90 % – 5 točk,
- nad 90 % – 10 točk.

4. kakovost prireditve oziroma projekta skupno 10 točk:

- prireditve je tradicionalna – 3 točke,
- prireditve je inovativna – 3 točke,
- prireditve je izvirna – 4 točke.

5. ciljna populacija do 5 točk:

- publika iz območja Občine Pivka – 0 točk,
- publika iz območja Občine Pivka in sosednjih občin – 2 točki,
- publika iz območja Slovenije – 5 točk.

6. ekonomičnost do 5 točk:

– realna finančna konstrukcija in ocena stroškov izvedbe programov v primerjavi z učinkovitostjo in udeležbo ni jasna – 0 točk,

– realna finančna konstrukcija in ocena stroškov izvedbe programov v primerjavi z učinkovitostjo in udeležbo je delno pregledna in jasna – 2 točki,

– realna finančna konstrukcija in ocena stroškov izvedbe programov v primerjavi z učinkovitostjo in udeležbo je v celoti pregledna in jasna – 5 točk.

7. primerljivost do 10 točk:

– stroški prireditve glede na število udeležencev s stroški sorodnih prireditev so bistveno višji od stroškov sorodnih programov – 0 točk,

– stroški prireditve glede na število udeležencev s stroški sorodnih prireditev so primerljivi s stroški sorodnih programov – 5 točk,

– stroški prireditve glede na število udeležencev s stroški sorodnih prireditev so bistveno manjši kot stroški sorodnih programov – 5 točk.

Maksimalno število točk je 50. Prireditve z vstopnino prejmejo 70 % sredstev, ki bi jim pripadala v skladu s točkovanjem.«

4. člen

Dopolni se 16. člen pravilnika, in sicer tako, da se doda nov tretji odstavek. Besedilo novega stavka se glasi:

»Vaškim skupnostim, ki poslujejo prek proračuna občine dokazil o porabi sredstev ni potrebno dostavljati.«

5. člen

Ta pravilnik začne veljati naslednji dan po objavi v Uradnem listu Republike Slovenije.

Št. 9000-4/2015

Pivka, dne 18. marca 2015

Župan  
Občine Pivka  
**Robert Smrdelj** l.r.

**834. Pravilnik o spremembah in dopolnitvah  
Pravilnika o sofinanciranju programov na  
področju ljubiteljskih kulturnih dejavnosti**

Na podlagi 25. in 66. člena Zakona o uresničevanju javnega interesa za kulturo (Uradni list RS, št. 77/07 – uradno prečiščeno besedilo, 56/08, 4/10, 20/11 in 111/13), in 16. člena Statuta Občine Pivka (Uradni list RS, št. 58/99, 77/00, 24/01, 110/05, 52/07, 54/10 in 111/13) je Občinski svet Občine Pivka na 4. redni seji dne 18. 3. 2015 sprejel

**P R A V I L N I K**  
**o spremembah in dopolnitvah Pravilnika  
o sofinanciranju programov na področju  
ljubiteljskih kulturnih dejavnosti**

1. člen

Spremeni in dopolni se Pravilnik o sofinanciranju programov na področju ljubiteljskih kulturnih dejavnosti (Uradni

list RS, št. 21/08 in 42/09), in sicer se črta besedilo 3. člena pravilnika in nadomesti z novim, ki se glasi:

»Postopek dodeljevanja finančnih sredstev s področja ljubiteljske kulture poteka po naslednjem postopku:

- imenovanje komisije,
- priprava in objava javnega razpisa za izvajanje programov s področja ljubiteljske kulture na območju občine,
- zbiranje vlog vlagateljev programov s področja ljubiteljske kulture,
- vrednotenje programov in projektov s področja ljubiteljske kulturne dejavnosti skladno z merili in priprava zapisnika,
- izdaja odločb o sofinanciranju,
- obravnava pritožb vlagateljev,
- sklepanje pogodb,
- spremljanje izvajanja pogodb in namenskega koriščenja sredstev iz proračuna,
- obravnava poročil o izvedenih programih s področja ljubiteljske kulture.«

#### 2. člen

Črta se šesta alineja 9. člena pravilnika, in sicer se glasi:

»– vsako leto skladno s pogodbo občinski upravi predložijo poročilo o realizaciji programov ter poročilo o doseženih uspehih za preteklo leto, k poročilu predložijo tudi dokazila o porabi sredstev,«

#### 3. člen

Črta se 15. člen pravilnika in nadomesti z novim, ki se glasi:

»Izbrane izvajalce se o višini in namenu odobrenih finančnih sredstev obvesti z odločbo, ki jo izda direktor občinske uprave.

Zoper odločbo je v roku 8 dni na komisijo možno vložiti pritožbo, o kateri bo odločal župan. Zoper odločbo župana ni pritožbe, možno pa je sprožiti upravni spor pred pristojnim sodiščem.«

#### 4. člen

Ta pravilnik začne veljati naslednji dan po objavi v Uradnem listu Republike Slovenije.

Št. 9000-4/2015

Pivka, dne 18. marca 2015

Župan  
Občine Pivka  
**Robert Smrdelj** l.r.

## ŠKOCJAN

### 835. Zaključni račun proračuna Občine Škocjan za leto 2014

Na podlagi tretjega odstavka 98. člena Zakona o javnih financah (Uradni list RS, št. 11/11 – uradno prečiščeno besedilo (14/13 – popr.), 110/11 – ZDIU12, 46/13 – ZIPRS1314-A, 101/13 – ZIPRS1415, 101/13) ter 15. in 99. člena Statuta Občine Škocjan (Uradni list RS, št. 101/06 – uradno prečiščeno besedilo) je Občinski svet Občine Škocjan na 4. redni seji dne 17. 3. 2015 sprejel

## ZAKLJUČNI RAČUN proračuna Občine Škocjan za leto 2014

#### 1. člen

Sprejme se Zaključni račun proračuna Občine Škocjan za leto 2014.

#### 2. člen

Zaključni račun proračuna Občine Škocjan za leto 2014 sestavljajo splošni in posebni del. V splošnem delu je podrobnejši prikaz predvidenih in realiziranih prihodkov in odhodkov oziroma prejemkov in izdatkov iz bilance prihodkov in odhodkov, računa finančnih terjatev in naložb ter računa financiranja, v posebnem delu pa prikaz predvidenih in realiziranih odhodkov in drugih izdatkov proračuna Občine Škocjan za leto 2014. Sestavni del zaključnega računa je tudi načrt razvojnih programov, v katerem je podan prikaz podatkov o načrtovanih vrednostih posameznih projektov ter o njihovi realizaciji v tem letu.

Splošni del proračuna se na ravni podskupin kontov do- loča v naslednjih zneskih:

A.	BILANCA PRIHODKOV IN ODHODKOV	v EUR
Konto	Naziv konta	Realizacija do 31. 12. 2014
I.	SKUPAJ PRIHODKI	3.972.242
	TEKOČI PRIHODKI	2.733.089
70	DAVČNI PRIHODKI	2.437.781
700	Davki na dohodek in dobiček	2.231.616
703	Davki na premoženje	133.029
704	Domači davki na blago in storitve	73.038
706	Drugi davki	98
71	NEDAVČNI PRIHODKI	295.308
710	Udeležba na dobičku in dohodkih od premoženja	139.571
711	Takse in pristojbine	1.695
712	Globe in druge denarne kazni	10.339
713	Prihodki od prodaje blaga in storitev	1.925
714	Drugi nedavčni prihodki	141.778
72	KAPITALSKI PRIHODKI	100
722	Prihodki od prodaje zemljišč in neopredmetenih sredstev	100
73	PREJETE DONACIJE	1.250
730	Prejete donacije iz domačih virov	1.250
74	TRANSFERNI PRIHODKI	1.237.803
740	Transferni prihodki iz drugih javnofinančnih institucij	28.795
741	Prejeta sredstva iz državnega proračuna iz sredstev Evropske Unije	1.209.008
II.	SKUPAJ ODHODKI	4.170.245
40	TEKOČI ODHODKI	895.252
400	Plače in drugi izdatki zaposlenim	271.103
401	Prispevki delodajalcev za socialno varnost	39.597
402	Izdatki za blago in storitve	572.761
403	Plačila domačih obresti	1.791
409	Rezerve	10.000
41	TEKOČI TRANSFERI	1.084.605
410	Subvencije	68.794
411	Transferi posameznikom in gospodinjstvom	715.586

412	Transferi neprofitnim organizacijam in ustanov.	72.365
413	Drugi domači transferi	227.860
42	INVESTICIJSKI ODHODKI	2.133.803
420	Nakup in gradnja osnovnih sredstev	2.133.803
43	INVESTICIJSKI TRANSFERI	56.585
431	Investicijski transferi pravnim in fizičnim osebam, ki niso proračunski uporabniki	45.885
432	Investicijski transferi proračunskim uporabnikom	10.700
III.	PRORAČUNSKI PRIMANJKLJAJ (I.-II.)	-198.003
B.	RAČUN FINANČNIH TERJATEV IN NALOŽB	
IV.	PREJETA VRAČILA DANIH POSOJIL IN PRODAJA KAPITALSKIH DELEŽEV	0
75	PREJETA VRAČILA DANIH POSOJIL IN PRODAJA KAPITALSKIH DELEŽEV	0
V.	DANA POSOJILA IN POVEČANJE KAPITALSKIH DELEŽEV	0
44	DANA POSOJILA IN POVEČANJE KAPITALSKIH DELEŽEV	0
VI.	PREJETA MINUS DANA POSOJILA IN SPREMEMBE KAPITALSKIH DELEŽEV	0
C.	RAČUN FINANCIRANJA	
VII.	ZADOLŽEVANJE	0
50	ZADOLŽEVANJE	0
500	Domače zadolževanje	0
VIII.	ODPLAČILA DOLGA	50.581
55	ODPLAČILA DOLGA	50.581
550	Odplačila domačega dolga	50.581
IX.	SPREMEMBA STANJA SREDSTEV NA RAČUNU (I.+IV.+VII.) – (II.+V.+VIII.)	-248.584
X.	NETO ZADOLŽEVANJE (VII.-VIII.)	-50.581
XI.	NETO FINANCIRANJE (VI.+X.-IX.)	198.003
XII.	STANJE SREDSTEV NA RAČUNIH NA DAN 31. 12. PRETEKLEGA LETA	193.318

Posebni del in načrt razvojnih programov se objavita na spletni strani Občine Škocjan.

### 3. člen

Zaključni račun proračuna Občine Škocjan za leto 2014 se objavi v Uradnem listu Republike Slovenije.

Št. 410-0003/2015

Škocjan, dne 17. marca 2015

Župan  
Občine Škocjan  
Jože Kapler l.r.

## ŠKOFJA LOKA

### 836. Sklep o začetku priprave Občinskega podrobnega prostorskega načrta za del območja ŠK-42/01 v Škofji Loki

Na podlagi 57. člena Zakona o prostorskem načrtovanju (Uradni list RS, št. 33/07, 70/08 – ZVO-1B, 108/09, 80/10 – ZUPUDPP, 43/11 – ZKZ-C, 57/12, 57/12 – ZUPUDPP-A, (109/12) in 76/14 – odl. US), sklepa občinskega sveta št. 69 (5. redna seja, dne 12. 3. 2015) in 28. člena Statuta Občine Škofja Loka (Uradni list RS, št. 11/13) je župan Občine Škofja Loka dne 16. 3. 2015 sprejel

## S K L E P

### o začetku priprave Občinskega podrobnega prostorskega načrta za del območja ŠK-42/01 v Škofji Loki

#### 1. člen

Ocena stanja in razlogi za pripravo podrobnega načrta

Območje ŠK-42/01 se nahaja v industrijski coni Trata, ob proizvodnem kompleksu podjetja Knauf Insulation in je deloma že zasedeno s skladiščnimi površinami podjetja Knauf Insulation, deloma pa gre za nepozidan prostor. Celotno območje je v Občinskem prostorskem načrtu Občine Škofja Loka (OPN) opredeljeno kot površine za industrijo, za katerega je predvidena izdelava občinskega podrobnega prostorskega načrta (v nadaljevanju: OPPN).

Pobudo za izdelavo OPPN le za del območja ŠK-42/01 je podal investitor, ki na tem delu želi umestiti obrat za proizvodnjo utekočinjenih plinov – kisikarno.

Razlog za umeščanje kisikarne v ta prostor je, da podjetje Knauf Insulation postopno uvaja novo tehnologijo proizvodnje kamene volne s cilji zamenjave zastarele tehnologije, izboljšanja kakovosti izdelkov in zmanjšanja vplivov na okolje. Nova tehnologija vključuje zamenjavo energentov – namesto koksa uporaba zemeljskega plina in s tem uporabo večjih količin kisika.

Ponudnik kisika za potrebe proizvodnje podjetja Knauf Insulation želi zgraditi kisikarno neposredno ob tem podjetju, kajti s tem ne bo potrebno dovažati kisika s tovornimi vozili, bodisi ga dovajati po ločeno zgrajenem plinovodu, zato je podal pobudo za izdelavo OPPN za umestitev obrata za proizvodnjo utekočinjenih plinov.

#### 2. člen

#### Pravna podlaga

Pravno podlago za pripravo in sprejem OPPN predstavlja Odlok o občinskem prostorskem načrtu Občine Škofja Loka (Uradni list RS, št. 2/14, 3/14), v katerem je za to območje predvidena izdelava OPPN. Po namenski rabi je zemljišče opredeljeno kot površine za industrijo.

Ker gre za izdelavo OPPN le za del območja enote urejanja prostora ŠK-42/01, je potrebno upoštevati 112. člen Odloka o OPN, ki določa skupne pogoje na območjih predvidenih OPPN. V četrtem odstavku določa, da se za območja, ki se urejajo z OPPN, pripravi po en OPPN ali več OPPN, pri čemer je treba zagotoviti, da posamezen OPPN vključuje prostorsko in funkcionalno smiselno zaključeno enoto (vključno s predvidenimi zelenimi površinami in gospodarsko javno infrastrukturo) in da dinamika priprave posameznih OPPN zagotavlja smiselno faznost prostorskih ureditev. Nadalje člen določa, da je v primeru izdelave OPPN samo za del območja, za katerega je opredeljena izdelava OPPN, treba pripraviti strokovne podlage za celotno območje OPPN, ki obsegajo tudi rešitev omrežja prometne in gospodarske javne infrastrukture za celotno območje.

Ločen OPPN za del enote urejanja prostora ŠK-42/01 se pripravi ob pogoju, da se predhodno izdelajo strokovne podlage, ki obsegajo rešitev omrežja prometne in gospodarske javne infrastrukture za celotno območje enote ŠK-42/01, ki se ureja z OPPN, vključno s predvideno faznostjo urejanja in zelenimi površinami. Zelene površine naj se predvidijo v funkciji vizualne bariere, ki bo sočasno predstavljala tudi protihrupno in protiprašno bariero proti obstoječemu stanovanjskemu naselju Trata. V strokovnih podlagah se obdelata tudi rešitev prometnega dostopa do tega območja. Poiskati je potrebno optimalni dostop do novega obrata in v strokovnih podlagah obravnavati tudi dostop prek obstoječega priključka za podjetje Knauf Insulation. Obstoječa javna pot z oznako JP 902992 namreč meji na stanovanjski del naselja Trata in bi njena uporaba dodatno obremenila naselje Trata.

Pri pripravi strokovne podlage in v nadaljevanju OPPN se upoštevajo tudi določila podrobnih prostorskih izvedbenih pogojev iz Odloka o OPN, ki se nanašajo na celotno enoto ŠK-42/01.

Posebno pozornost je pri pripravi OPPN zaradi velike višine načrtovanih objektov potrebno posvetiti vizualni izpostavljenosti objektov, visoke elemente v prostoru (vključno z obstoječimi elementi) se združuje, da deluje z več različnih perspektiv kot enotna struktura. Poiskati možnosti, ki optično zmanjšujejo višino načrtovanih objektov oziroma obravnavati možnost, da se posamezni objekti v sklopu obrata kisikarne predvidijo v ležeči in ne pokončni izvedbi.

### 3. člen

#### Območje OPPN

Območje obravnave se nanaša na severni del enote urejanja prostora z oznako ŠK-42/01 in zajema zemljišča naslednjih parcelnih števil: 765, 785, 787/3 in 789/1, vse k.o. Stari Dvor. Površina ureditvenega območja znaša približno 1 ha.

### 4. člen

#### Način pridobitve strokovnih rešitev

Načrtovalec izdelata strokovne rešitve na podlagi prikaza stanja prostora, veljavnega OPN Občine Škofja Loka, strokovnih podlag, investicijskih namer investitorja, izhodišč Občine Škofja Loka ter smernic nosilcev urejanja prostora.

Strokovne rešitve prostorske ureditve izdelata načrtovalec, ki mora izpolnjevati pogoje, ki so določeni v členih od 156. do 160. Zakona o urejanju prostora.

### 5. člen

#### Strokovne podlage

Predhodno se izdelajo strokovne podlage za celotno območje OPPN (enote urejanja prostora ŠK-42/01):

- geodetski posnetek,
- idejna zasnova prometne in komunalne ureditve območja,
- idejna zasnova krajinsko arhitekturnih ureditev (zeleni bariera na robu območja).

Za potrebe priprave OPPN se izdelajo naslednje strokovne podlage:

- idejna zasnova objekta kisikarne z zunanjo ureditvijo,
- urbanistična idejna zasnova s predlogom parcelacije,
- vizualizacija (pogledi iz različnih smeri),
- koncept požarne varnosti na območju kisikarne,
- strokovna ocena vplivov na okolje za kisikarno (oziroma okoljsko poročilo, kolikor bo potrebno).

Vzporedno s postopkom priprave OPPN se izdelata program opremljanja zemljišč za gradnjo.

Če se tekom priprave prostorskega načrta ugotovi, da je potrebno izdelati dodatne strokovne podlage, se pripravijo med postopkom in jih pridobi pobudnik oziroma investitor.

### 6. člen

Roki za pripravo OPPN in njegovih posameznih faz

Roki za pripravo OPPN po izdelani strokovni podlagi za celotno območje enote urejanja ŠK-42/01:

– izdelava osnutka OPPN v 30 dneh po potrditvi strokovne podlage za enoto ŠK-42/01 s strani občine;

– v 7 dneh po potrditvi osnutka s strani občine le-ta pošlje poziv nosilcem urejanja prostora, da v roku 30 dni od prejema poziva dajo smernice k osnutku OPPN;

– izdelava dopoljenega osnutka v 45 dneh po preteku roka za pridobitev smernic;

– javna razgrnitev in javna obravnava dopoljenega osnutka OPPN, ki traja 30 dni, v roku 45 dni po potrditvi dopoljenega osnutka s strani občine in prva obravnava na seji občinskega sveta;

– priprava in sprejem stališč do pripomb in predlogov javnosti z javne razgrnitve in obravnave v 30 dneh po končani razgrnitvi in priprava predloga OPPN na podlagi stališč v 14 dneh po njihovi potrditvi;

– v 7 dneh po potrditvi predloga OPPN s strani občine le-ta pošlje poziv nosilcem urejanja prostora, da v 30 dneh predložijo mnenje;

– priprava usklajenega predloga v 14 dneh po preteku roka za pridobitev mnenj nosilcev urejanja prostora;

– druga obravnava in sprejem usklajenega predloga na seji občinskega sveta v roku 45 dni po potrditvi le-tega s strani občine;

– objava v Uradnem listu RS po sprejemu na seji občinskega sveta.

Navedeni roki ne upoštevajo postopka celovite presoje vplivov na okolje (v primeru, da je postopek potrebno izvesti, se roki ustrezno podaljšajo), izdelave strokovnih podlag (roki se lahko podaljšajo zaradi njihove izdelave) ter predhodne javne razgrnitve.

### 7. člen

#### Državni in lokalni nosilci urejanja prostora

Nosilci urejanja prostora, ki predložijo smernice in mnenja za načrtovanje prostorske ureditve iz njihove pristojnosti, so:

1. Ministrstvo za obrambo, Uprava RS za zaščito in reševanje, Ljubljana;
2. Ministrstvo za okolje in prostor, Agencija RS za okolje, Urad za upravljanje z vodami, Oddelek območja zgornje Save;
3. Ministrstvo za okolje in prostor, Direktorat za okolje, Sektor za strateško presojo vplivov na okolje – postopek CPVO;
4. Ministrstvo za infrastrukturo, Direktorat za promet, Sektor za železnice;
5. Ministrstvo za infrastrukturo, Direktorat za promet, Sektor za civilno letalstvo;
6. Elektro Gorenjska, PE Kranj;
7. Telekom Slovenije, PE Kranj;
8. Loška komunala (vodovod, kanalizacija, plinovod, odpadki);
9. Občina Škofja Loka;
10. Krajevna skupnost Trata;
11. Krajevna skupnost Godešič;
12. Krajevna skupnost Sv. Duh;
13. drugi nosilci urejanja prostora, kolikor bi se v postopku priprave OPPN izkazalo, da so njihove smernice potrebne.

Če nosilci urejanja prostora v roku 30 dni od prejema poziva ne dajo smernic, se šteje, da jih nimajo, pri čemer pa mora pripravljavec upoštevati vse zahteve, ki jih za načrtovanje predvidene prostorske ureditve določajo veljavni predpisi. Če nosilci mnenja ne predložijo v roku, občina lahko nadaljuje s pripravo OPPN.

### 8. člen

Obveznosti v zvezi s financiranjem priprave OPPN

Finančna sredstva za pripravo strokovnih podlag in prostorskega načrta zagotovi pobudnik.



## 9. člen

## Končne določbe

Sklep se objavi v Uradnem listu Republike Slovenije in začne veljati naslednji dan po objavi. Objavi se tudi na spletni strani Občine Škofja Loka.

Št. 3502-0093/2014

Škofja Loka, dne 16. marca 2015

Župan  
Občine Škofja Loka  
**mag. Miha Ješe** l.r.

---

**TABOR****837. Sklep o financiranju političnih strank v Občini Tabor**

Na podlagi 26. člena Zakona o političnih strankah (Uradni list RS, št. 100/05 in 103/07) ter 15. člena Statuta Občine Tabor (Uradni list RS, št. 120/06 in 51/10) je Občinski svet Občine Tabor na 5. redni seji dne 9. 3. 2015 sprejel

**S K L E P****o financiranju političnih strank v Občini Tabor**

## 1. člen

Političnim strankam, ki so kandidirale kandidate oziroma kandidatke na zadnjih volitvah za Občinski svet Občine Tabor in so prejele najmanj 50 % glasov, potrebnih za izvolitev enega člana sveta lokalne skupnosti, se dodelijo sredstva iz občinskega proračuna.

## 2. člen

Višina sredstev, ki se namenijo za financiranje političnih strank, se določi v proračunu občine za tekoče proračunsko leto in znaša 0,01 EUR mesečno za dobljen glas na zadnjih volitvah za člane Občinskega sveta Občine Tabor oziroma na stanje 31. 3. tekočega leta.

## 3. člen

Sredstva prejmejo politične stranke iz občinskega proračuna enkrat letno, v mesecu aprilu.

## 4. člen

Z dnem veljavnosti tega sklepa, preneha veljavnost sklepa o načinu financiranja političnih strank v Občini Tabor (Uradni list RS, št. 101/99). Ta sklep se objavi v Uradnem listu Republike Slovenije in začne veljati naslednji dan po objavi.

Št. 03201-5/2014

Tabor, dne 9. marca 2015

Župan  
Občine Tabor  
**Anton Grobler** l.r.

---

**TOLMIN****838. Sklep o začasnem financiranju Občine Tolmin v obdobju od 1. aprila 2015 do 30. junija 2015**

Na podlagi 33. člena Zakona o javnih financah (Uradni list RS, št. 11/11 – UPB4, 101/13) in 100. člena Statuta Občine Tolmin (Uradni list RS, št. 13/09, 17/11) je Občinski svet Občine Tolmin na 4. seji dne 17. 3. 2015 sprejel

**S K L E P****o začasnem financiranju Občine Tolmin v obdobju od 1. aprila 2015 do 30. junija 2015**

## 1. SPLOŠNI DOLOČBI

## 1. člen

S tem sklepom se določa in ureja začasno financiranje Občine Tolmin (v nadaljnjem besedilu: občina) v obdobju od 1. aprila 2015 do 30. junija 2015 oziroma do uveljavitve proračuna občine za leto 2015 (v nadaljnjem besedilu: obdobje začasnega financiranja).

## 2. člen

Zčasno financiranje temelji na proračunu občine za leto 2014. Obseg prihodkov in drugih prejemkov ter odhodkov in drugih izdatkov občine je določen v skladu z Zakonom o javnih financah (Uradni list RS, št. 11/11 – UPB4, 101/13; v nadaljnjem besedilu: ZJF) in Odlokom o proračunu Občine Tolmin za leto 2014 (Uradni list RS, št. 28/13, 55/13, 24/14; v nadaljnjem besedilu: odlok o proračunu).

## 2. OBSEG ZAČASNEGA FINANCIRANJA

## 3. člen

(1) V obdobju začasnega financiranja se financiranje funkcij občine, njenih nalog ter drugih, s predpisi določenih, namenov nadaljuje na podlagi proračuna občine za leto 2014 in za iste programe kot v letu 2014.

(2) V obdobju začasnega financiranja se smejo sredstva porabiti do višine realiziranih odhodkov in drugih izdatkov proračuna občine v enakem obdobju leta 2014.

(3) Po preteku začasnega financiranja se v tem obdobju plačane obveznosti vključijo v proračun občine za leto 2015.

## 4. člen

V obdobju začasnega financiranja se lahko prejemki in izdatki občine povečajo za namenske prejemke in izdatke, ki so tako opredeljeni s 43. členom ZJF oziroma z odlokom o proračunu, če niso načrtovani v začasnem financiranju.

## 3. IZVRŠEVANJE ZAČASNEGA FINANCIRANJA

## 5. člen

V obdobju začasnega financiranja se za izvrševanje začasnega financiranja uporabljajo ZJF, zakon, ki ureja izvrševanje proračuna Republike Slovenije, pravilnik, ki ureja postopke za izvrševanje proračuna Republike Slovenije, in odlok o proračunu.

## 6. člen

(1) V obdobju začasnega financiranja lahko neposredni uporabniki prevzemajo in plačujejo obveznosti iz istih proračunskih postavk kot v proračunu leta 2014.

(2) Nove proračunske postavke lahko neposredni uporabnik odpre le na podlagi 41., 43. in 44. člena ZJF.

## 4. OBSEG ZADOLŽEVANJA OBČINE V OBDOBJU ZAČASNEGA FINANCIRANJA

## 7. člen

V obdobju začasnega financiranja se občina lahko likvidnostno zadolži v primeru, da bo obseg prihodkov in drugih prejemkov v obdobju začasnega financiranja manjši od obsega odhodkov in drugih izdatkov, kot je omejen v drugem odstavku 3. člena tega sklepa.

## 5. KONČNA DOLOČBA

## 8. člen

Ta sklep začne veljati naslednji dan po objavi v Uradnem listu Republike Slovenije, uporablja pa se od 1. aprila 2015 do 30. junija 2015 oziroma do uveljavitve proračuna občine za leto 2015.

Št. 410-0026/2014

Tolmin, dne 18. marca 2015

Župan  
Občine Tolmin  
**Uroš Brežan** l.r.

**ZAGORJE OB SAVI**

**839. Ugotovitevni sklep, da je mandat člana Občinskega sveta Občine Zagorje ob Savi prešel na naslednjega kandidata**

Na podlagi 30. in 41. člena Zakona o lokalnih volitvah (Uradni list RS, št. 94/07 – uradno prečiščeno besedilo, 45/08 in 83/12) je Občinska volilna komisija Zagorje ob Savi sprejela naslednji

**UGOTOVITVENI SKLEP**

## I.

Občinska volilna komisija Občine Zagorje ob Savi ugotavlja, da je:

– Francu Kukovici zaradi smrti, dne 28. 12. 2014, prenehal mandat člana Občinskega sveta Občine Zagorje ob Savi skladno z ugotovitvijo Občinskega sveta Občine Zagorje ob Savi na 4. redni seji z dne 2. 3. 2015,

– mandat člana Občinskega sveta Občine Zagorje ob Savi prešel na naslednjega kandidata pod zap. št. 19 z liste Zagorje gre naprej,

– novi član Občinskega sveta Občine Zagorje ob Savi za preostanek mandatne dobe Simon Omahne, roj. 17. 11. 1986, stalno bivališče Naselje Srečka Kosovela 32, 1410 Zagorje ob Savi, ki je 11. 3. 2015 podal pisno izjavo, da sprejema mandat.

## II.

Sklep začne veljati z dnem sprejema in se objavi v Uradnem listu Republike Slovenije.

Št. 041-3/2014

Zagorje ob Savi, dne 13. marca 2015

Predsednik  
Občinske volilne komisije  
**Sašo Ostrožnik** l.r.

**ŽELEZNIKI**

**840. Sklep o potrditvi Elaborata o oblikovanju cen izvajanja storitev obveznih občinskih gospodarskih javnih služb oskrbe s pitno vodo in odvajanja in čiščenja komunalne in padavinske odpadne vode za leto 2015**

Na podlagi petega odstavka 5. člena Uredbe o metodologiji za oblikovanje cen storitev obveznih občinskih gospodarskih javnih služb varstva okolja (Uradni list RS, št. 87/12,

109/12) in 19. člena Statuta Občine Železniki (Uradni list RS, št. 46/09, 47/10) je Občinski svet Občine Železniki na 5. redni seji dne 26. 3. 2015 sprejel

**SKLEP**

## 1.

Potrdi se Elaborat o oblikovanju cen izvajanja storitev obveznih občinskih gospodarskih javnih služb oskrbe s pitno vodo in odvajanja in čiščenja komunalne in padavinske odpadne vode za leto 2015, ki ga je pripravila Občina Železniki – Režijski obrat.

## 2.

Potrdijo se cene storitev obveznih občinskih gospodarskih javnih služb oskrbe s pitno vodo in odvajanja in čiščenja komunalne in padavinske odpadne vode:

1. Oskrba s pitno vodo

1.1. Cena vodarine: 0,4335 EUR/m<sup>3</sup>

1.2. Cena omrežnine:

premer vodometra	
DN < / = 20	2,1144 EUR/mesec
20 < DN < 40	6,3431 EUR/mesec
40 < / = DN < 50	21,1436 EUR/mesec
50 < / = DN < 65	31,7154 EUR/mesec
65 < / = DN < 80	63,4308 EUR/mesec
80 < / = DN < 100	105,7179 EUR/mesec
100 < / = DN < 150	211,4358 EUR/mesec
150 < / = DN	422,8717 EUR/mesec

2. Odvajanje in čiščenje komunalne in padavinske odpadne vode

2.1. Odvajanje odpadne vode, ki vključuje:

2.1.1. Cena storitve odvajanja: 0,1097 EUR/m<sup>3</sup>

2.1.2. Cena omrežnine:

premer vodometra	
DN < / = 20	3,4687 EUR/mesec
20 < DN < 40	10,4062 EUR/mesec
40 < / = DN < 50	34,6874 EUR/mesec
50 < / = DN < 65	52,0311 EUR/mesec
65 < / = DN < 80	104,0623 EUR/mesec
80 < / = DN < 100	173,4371 EUR/mesec
100 < / = DN < 150	346,8742 EUR/mesec
150 < / = DN	693,7483 EUR/mesec

2.2. Čiščenje odpadne vode, ki vključuje:

2.2.1. Cena storitve čiščenja: 0,1258 EUR/m<sup>3</sup>

2.2.2. Cena omrežnine:

premer vodometra	
DN < / = 20	1,6695 EUR/mesec
20 < DN < 40	5,0086 EUR/mesec
40 < / = DN < 50	16,6954 EUR/mesec
50 < / = DN < 65	25,0431 EUR/mesec
65 < / = DN < 80	50,0863 EUR/mesec
80 < / = DN < 100	83,4771 EUR/mesec
100 < / = DN < 150	166,9542 EUR/mesec
150 < / = DN	333,9083 EUR/mesec

3.

Ta sklep začne veljati naslednji dan po objavi v Uradnem listu Republike Slovenije.

4.

Cene določene s tem sklepom se začnejo uporabljati od 1. 4. 2015 dalje.

Št. 015-3/2015-008

Železniki, dne 26. marca 2015

Župan  
Občine Železniki  
**mag. Anton Luznar** l.r.

**841. Sklep o spremembi Sklepa o cenah storitev ravnanja s komunalnimi odpadki na območju Občine Železniki**

Na podlagi 59. člena Zakona o gospodarskih javnih službah (Uradni list RS, št. 32/98, 30/98 – ZZLPPO, 127/06 – ZJZP, 38/10

– ZUKN in 57/11), 42. člena Odloka o načinu opravljanja obvezne lokalne gospodarske javne službe ravnanja s komunalnimi odpadki v Občini Železniki (Uradni list RS, št. 36/12) in 16. člena Statuta Občine Železniki (Uradni list RS, št. 46/09, 47/10) je Občinski svet Občine Železniki na 5. redni seji dne 26. 3. 2015 sprejel

**S K L E P**

**o spremembi Sklepa o cenah storitev ravnanja s komunalnimi odpadki na območju Občine Železniki**

1. člen

V Sklepu o cenah storitev ravnanja s komunalnimi odpadki na območju Občine Železniki (Uradni list RS, št. 41/13) se 7. člen spremeni tako, da se glasi:

»Na območju Občine Železniki se za storitve obdelave določenih vrst komunalnih odpadkov in odlaganja ostankov predelave ali odstranjevanja komunalnih odpadkov, uporabljajo naslednje cene:

- v €/mesec ob uporabi opreme volumna 120–1100 litrov,
- v €/kom. za nakup vreč za občasno povečane količine odpadkov:

Volumen opreme in število praznjenj na leto	Obdelava določenih vrst komunalnih odpadkov		Odlaganje ostankov predelave ali odstranjevanja komunalnih odpadkov	
	Storitev	Javna infrastruktura	Storitev	Javna infrastruktura
vreče 800 lit. – 1 ali 2 osebi	0,6567	0,0000	0,5538	0,0000
120 litrov 13x	1,1819	0,0000	0,9968	0,0000
120 litrov 26x	2,3639	0,0000	1,9936	0,0000
240 litrov 13x	2,3639	0,0000	1,9936	0,0000
240 litrov 26x	4,7278	0,0000	3,9872	0,0000
1100 litrov 13x	10,8345	0,0000	9,1374	0,0000
1100 litrov 26x	21,6690	0,0000	18,2748	0,0000
Vreča 50 litrov (1 kom.)	0,4925	0,0000	0,4153	0,0000
Vreča 80 litrov (1 kom.)	0,7880	0,0000	0,6645	0,0000

2. člen

Ta sklep začne veljati naslednji dan po objavi v Uradnem listu Republike Slovenije, uporabljati pa se začne s 1. 4. 2015.

Št. 015-3/2015-009

Železniki, dne 26. marca 2015

Župan  
Občine Železniki  
**mag. Anton Luznar** l.r.

**ŽUŽEMBERK**

**842. Odlok o programu opremljanja in merilih za odmero komunalnega prispevka za območje Občine Žužemberk**

Na podlagi tretjega odstavka 74. člena Zakona o prostorskem načrtovanju (Uradni list RS, št. 33/07, 70/08 – ZVO-1B, 108/09 – ZPNačrt-A, 80/10 – ZUPUDPP (106/10 – popr.), 43/11 – ZKZ-C, 57/12 – ZPNačrt-B in 57/12 – ZUPUDPP-A, 109/12, 35/13 – Skl. US: U-I-43/13-8), Uredbe o vsebini programa opre-

mljanja stavbnih zemljišč (Uradni list RS, št. 80/07), Pravilnika o merilih za odmero komunalnega prispevka (Uradni list RS, št. 95/07) in 17. člena Statuta Občine Žužemberk (Uradni list RS, št. 34/99, 63/00, 93/00, 115/07 in 17/10) je Občinski svet Občine Žužemberk na 5. redni seji dne 12. 3. 2015 sprejel

## O D L O K

### o programu opremljanja in merilih za odmero komunalnega prispevka za območje Občine Žužemberk

#### I. SPLOŠNI DOLOČBI

##### 1. člen

(predmet odloka)

(1) S tem odlokom se sprejme program opremljanja stavbnih zemljišč (v nadaljevanju: program opremljanja) in podlage za odmero komunalnega prispevka za območje Občine Žužemberk, ki so določene v programu opremljanja. Program opremljanja je na vpogled na sedežu Občine Žužemberk.

(2) Program opremljanja vsebuje naslednje podlage za odmero komunalnega prispevka:

- obračunska območja posameznih vrst komunalne opreme,
- izračunane skupne in obračunske stroške po posameznih vrstah komunalne opreme in po obračunskih območjih,
- preračun obračunskih stroškov na enoto mere parcele in na enoto mere neto tlorisne površine objekta po posameznih vrstah opreme in obračunskih območjih,
- podrobnejša merila za odmero komunalnega prispevka, kot so: razmerje med deležem parcele in deležem neto tlorisne površine, faktor dejavnosti objekta,
- olajšave in oprostitve za določene kategorije objektov,
- način plačila komunalnega prispevka.

##### 2. člen

(predmet komunalnega prispevka)

Predmet obračuna komunalnega prispevka so predvideni in obstoječi objekti na območju Občine Žužemberk, ki:

- se bodo prvič opremljali z vodovodnim omrežjem, kanalizacijskim omrežjem, omrežjem cest in/ali objekti zbiranja komunalnih odpadkov,
- se jim povečuje neto tlorisna površina,
- se jim spreminja namembnost.

#### II. MERILA IN PODLAGE ZA ODMERO KOMUNALNEGA PRISPEVKA

##### 3. člen

(opredelitev pojmov)

V tem odloku uporabljeni pojmi imajo naslednji pomen:

- a) Komunalna oprema je po tem odloku:
  - objekti in omrežja infrastrukture za izvajanje obveznih lokalnih gospodarskih javnih služb varstva okolja po predpisih, ki urejajo varstvo okolja
  - objekti grajenega javnega dobra, in sicer: občinske ceste, javna parkirišča in druge javne površine.
- b) Komunalni prispevek je plačilo dela stroškov gradnje komunalne opreme, ki ga zavezanec plača občini. V višini komunalnega prispevka niso vključeni stroški vzdrževanja komunalne opreme. Šteje se, da so s plačilom komunalnega prispevka poravnani vsi stroški priključevanja na komunalno opremo.
- c) Zavezanec za plačilo komunalnega prispevka je investitor oziroma lastnik objekta, ki objekt na novo priključuje na komunalno opremo, ki povečuje neto tlorisno površino objekta ali spreminja njegovo namembnost.

d) Obračunsko območje posamezne vrste komunalne opreme je območje, na katerem se zagotavlja priključevanje na to vrsto komunalne opreme oziroma območje njene uporabe.

e) Obračunski stroški komunalne opreme so tisti del skupnih stroškov komunalne opreme, ki se financirajo iz sredstev, zbranih s plačili komunalnih prispevkov in bodo bremenili določljive zavezanec.

f) Za parcelo po tem odloku se šteje zemljiška parcela ali njen del, na kateri je možno graditi objekt oziroma je objekt že zgrajen, in za katerega mora zavezanec plačati komunalni prispevek. Za parcelo po tem odloku se šteje tudi gradbena parcela iz veljavnih prostorskih aktov.

g) Neto tlorisna površina objekta je seštevek vseh tlorisnih površin objekta in se izračuna po SIST ISO 9836. Kot vsota neto tlorisnih površin na obračunskem območju se štejejo neto tlorisne površine vseh obstoječih objektov ter dopustne neto tlorisne površine na še nezazidanih parcelah. Te se za predvidene objekte izračunajo na podlagi prostorskega akta občine.

h) Stavbno zemljišče je zemljiška parcela oziroma več zemljiških parcel ali njihovih delov, na katerih je zgrajen objekt, oziroma zemljiška parcela, ki je z občinskim prostorskim načrtom namenjena za graditev objektov.

i) Stavbišče objekta je navpična projekcija preseka stavbe z zemljiščem na ravnino.

##### 4. člen

(pomen pojmov in kratic)

V tem odloku uporabljene kratice imajo naslednji pomen:

$KP_{ij}$	znesek komunalnega prispevka, ki pripada posamezni vrsti komunalne opreme na posameznem obračunskem območju
$A_{parcela}$ $A_{tlorisna}$	površina parcele neto tlorisna površina objekta je seštevek vseh tlorisnih površin objekta in se izračuna po standardu SIST ISO 9836
$Dp$ $Dt$	delež parcele pri izračunu komunalnega prispevka delež neto tlorisne površine objekta pri izračunu komunalnega prispevka
$K_{dejavnost}$ $Cp_{ij}$	faktor dejavnosti obračunski stroški, preračunani na $m^2$ parcele na obračunskem območju za posamezno vrsto komunalne opreme
$Ct_{ij}$	obračunski stroški, preračunani na $m^2$ neto tlorisne površine objekta na obračunskem območju za posamezno vrsto komunalne opreme
$i$	posamezna vrsta komunalne opreme
$j$	posamezno obračunsko območje

##### 5. člen

(obračunsko območje)

(1) Območja opremljanja s posamezno komunalno opremo so prikazana v kartografskem delu programa opremljanja.

Karta 1 – Vodovod – Pregledna karta obračunskega območja;

Karta 2 – Kanalizacija – Pregledna karta obračunskega območja;

Karta 3 – Ceste – Pregledna karta obračunskega območja;

Karta 4 – Objekti ravnanja z odpadki – Pregledna karta obračunskega območja;

(2) Če je ob odmeri komunalnega prispevka ugotovljeno, da objekt, ki je predmet odmere, nima možnosti priključka na posamezno komunalno opremo, ki je s programom opremljanja določena za območje, na katerem objekt leži, ali le-te ni mogoče uporabljati, se komunalni prispevek odmeri glede na dejansko opremljenost objekta s komunalno opremo.

(3) Če je ob odmeri komunalnega prispevka ugotovljeno, da objekt, ki je predmet odmere, ima možnost priključevanja na posamezno komunalno opremo, ki pa s programom zanj ni določena, se komunalni prispevek odmeri glede na dejansko opremljenost objekta s komunalno opremo.

## 6. člen

(merila za odmero komunalnega prispevka)

Komunalni prispevek se odmeri z upoštevanjem naslednjih meril:

- površina stavbnega zemljišča,
- neto tlorisna površina objekta,
- opremljenost stavbnega zemljišča s komunalno opremo,
- namembnost objekta in
- izboljšanje opremljenosti stavbnega zemljišča s komunalno opremo.

## 7. člen

(površina parcele)

(1) Pri površini stavbnega zemljišča se upošteva površina parcele. Ta se za objekte, za katere se pridobiva gradbeno dovoljenje, povzame iz projekta za pridobitev gradbenega dovoljenja, za ostale objekte pa iz veljavnih prostorskih aktov Občine Žužemberk.

(2) Na območjih, ki se urejajo s prostorskimi izvedbenimi akti se parcela za odmero komunalnega prispevka določi skladno z grafičnim delom prostorskega akta.

(3) V primerih, ko parcele objekta ni možno določiti (več objektov na eni parceli, objekt ne potrebuje gradbenega dovoljenja, objekt ni na stavbnem zemljišču, starejši objekt pridobiva novo vrsto komunalne opreme ipd.), se parcela za odmero komunalnega prispevka določi kot stavbišče objekta, ki se pomnoži s faktorjem 1,5.

## 8. člen

(neto tlorisna površina objekta)

(1) Neto tlorisna površina objekta je vsota vseh tlorisnih površin objekta in se izračuna po standardu SIST ISO 9836. Podatek se povzame iz projekta za pridobitev gradbenega dovoljenja.

(2) Če podatka o neto tlorisni površini objekta ni mogoče pridobiti na način iz prejšnjega odstavka, se le-tega pridobi iz uradnih evidenc Geodetske uprave Republike Slovenije oziroma razpoložljive dokumentacije.

(3) Za objekte, za katere se ne more izračunati oziroma določiti neto tlorisne površine objekta, se komunalni prispevek odmeri le od površine parcele. Tako dobljeno vrednost se ob odmeri pomnoži s faktorjem 2,0.

## 9. člen

(razmerje med deležem parcele in neto tlorisne površine objekta)

Razmerje med deležem parcele ( $D_p$ ) in deležem neto tlorisne površine objekta ( $D_t$ ) je na celotnem območju opremljanja enako in znaša  $D_p = 0,3$  ter  $D_t = 0,7$ .

## 10. člen

(dejanska opremljenost objekta s komunalno opremo)

Če pristojni organ občine ne odloči drugače, velja:

(1) Vsak obstoječi ali predvideni objekt je opremljen z vodovodnim in/ali kanalizacijskim omrežjem, če je iz projektnih pogojev za pridobitev gradbenega dovoljenja to nedvoumno razvidno oziroma če upravljavec posameznega voda izda soglasje za priklop na omrežje. Če mora zavezanec za priklop svojega objekta zgraditi ali izboljšati del javnega vodovodnega in/ali kanalizacijskega omrežja, objekt ni opremljen z vodovodnim in/ali kanalizacijskim omrežjem.

(2) Vsak obstoječi ali predvideni objekt, za katerega se lahko odmeri komunalni prispevek, je opremljen s cestnim omrežjem. Če mora investitor za pridobitev gradbenega dovoljenja zgraditi ali izboljšati del javnega cestnega omrežja, se šteje, da objekt ni opremljen s cestnim omrežjem.

(3) Za izboljšanje javnega omrežja se štejejo vsa dela, ki jih je treba izvesti na javnem vodovodnem, kanalizacijskem ali cestnem omrežju na zahtevo upravljavca z namenom omogo-

čitve priključitve objekta na obstoječe omrežje. Za izboljšanje se ne štejejo dela na individualnem priključku objekta.

(4) Z objekti za ravnanje s komunalnimi odpadki so opremljeni vsi obstoječi ali predvideni objekti na območju občine.

## 11. člen

(faktor dejavnosti)

(1) Namembnost objekta se upošteva tako, da se za posamezne vrste objektov uporabi različne vrednosti faktorja dejavnosti. Objekti se razvrščajo glede na dejavnosti v skladu s predpisi, ki urejajo uvedbo in uporabo enotne klasifikacije vrst objektov in določitev objektov državnega pomena.

(2) Faktor dejavnosti ( $K_{\text{dejavnosti}}$ ) se skladno s Pravilnikom o merilih za odmero komunalnega prispevka določi za vso komunalno opremo, ki jo določa ta odlok in se določi po naslednjih kriterijih:

Preglednica 1: Določitev faktorjev dejavnosti glede na vrsto objekta

Vrsta objekta	$K_{\text{dejavnosti}}$	Oznaka v klasifikaciji objektov CC-SI
Enostanovanjske stavbe		111
– enostanovanjske stavbe	1,00	11100
Večstanovanjske stavbe		112
– dvostanovanjske stavbe	1,00	11210
– tri- in večstanovanjske stavbe	1,20	11221
– stanovanjske stavbe z oskrbovanimi stanovanji	1,00	11222
Stanovanjske stavbe za posebne namene		113
– stanovanjske stavbe za posebne namene	1,00	11300
Gostinske stavbe		121
– hotelske in podobne gostinske stavbe	1,00	12111
– gostilne, restavracije in točilnice	1,00	12112
– druge gostinske stavbe za kratkotrajno nastanitev	1,00	12120
Upravne in pisarniške stavbe		122
– stavbe javne uprave	1,00	12201
– stavbe bank, pošt, zavarovalnic	1,00	12202
– druge upravne in pisarniške stavbe	1,00	12203
Trgovske in druge stavbe za storitvene dejavnosti		123
– trgovske stavbe	1,00	12301
– sejemske dvorane, razstavišča	1,00	12302
– bencinski servisi	1,00	12303
– stavbe za druge storitvene dejavnosti	1,00	12304
Stavbe za promet in stavbe za izvajanje elektronskih komunikacij		124
– postaje, terminali, stavbe za izvajanje elektronskih komunikacij ter z njimi povezane stavbe	1,00	12410
– garažne stavbe	0,70	12420
Industrijske stavbe in skladišča		125
– industrijske stavbe	1,00	12510
– rezervoarji, silosi in skladišča	1,00	12520

Stavbe splošnega družbenega pomena		126
– stavbe za kulturo in razvedrilo	0,80	12610
– muzeji in knjižnice	0,80	12620
– stavbe za izobraževanje in znanstvenoraziskovalno delo	0,80	12630
– stavbe za zdravstvo	0,80	12640
– športne dvorane	0,80	12650
Druge nestanovanjske stavbe		127
– stavbe za rastlinsko pridelavo	0,70	12711
– stavbe za rejo živali	0,70	12712
– stavbe za spravilo pridelka	0,70	12713
– druge nestanovanjske kmetijske stavbe	0,70	12714
– stavbe za opravljanje verskih obredov	0,70	12721
– pokopališke stavbe in spremljajoči objekti	0,70	12722
– kulturni spomeniki	0,70	12730
– druge nestanovanjske stavbe, ki niso uvrščene drugje	0,70	12740

Za vse objekte, ki po klasifikaciji ne sodijo v nobeno od v tabeli navedenih postavk velja, da je faktor dejavnosti 1,00.

## 12. člen

(skupni in obračunski stroški)

Prikaz skupnih stroškov (Ss) in obračunskih stroškov (Os) obstoječe in nove komunalne opreme je razviden iz preglednice 2.

Preglednica 2: Prikaz skupnih in obračunskih stroškov obstoječe in nove komunalne opreme

Vrsta komunalne opreme	Obračunsko območje	Ss (v €)	Os (v €)
1. Vodovod	VOD	11.077.528	6.483.091
2. Kanalizacija	KAN	6.696.865	1.928.345
3. Ceste	CES	24.501.129	12.052.837
4. Objekti za ravnanje z odpadki	ODP	189.092	189.092

## 13. člen

(časovni načrt)

Predvidena komunalna oprema, ki je že vključena v obračunsko območje za kanalizacijo, ima naslednji časovni načrt: Kanalizacija Trške Njive:

- pridobitev stvarnih pravic: pridobljene
- projektna dokumentacija: izdelana
- gradnja komunalne opreme: v teku
- uporabno dovoljenje: do konca I. 2015

## 14. člen

(stroški opremljanja na enoto parcele in enoto neto tlorisne površine objekta)

Stroški opremljanja m<sup>2</sup> parcele in neto tlorisne površine objektov se obračunajo z upoštevanjem preglednice 3, pri čemer se za določitev območja opremljanja s posamezno komunalno opremo smiselno upoštevajo določila 10. člena tega odloka in grafične priloge programa opremljanja.

Preglednica 3: Določitev Cp<sub>ij</sub> in Ct<sub>ij</sub> za posamezno vrsto komunalne opreme

Vrsta komunalne opreme	Obračunsko območje	Cp <sub>ij</sub> (v €/m <sup>2</sup> )	Ct <sub>ij</sub> (v €/m <sup>2</sup> )
1. Vodovod	VOD	2,125	8,162
2. Kanalizacija	KAN	2,747	7,642
3. Ceste	CES	3,149	12,793
4. Objekti za ravnanje z odpadki	ODP	0,049	0,201

## 16. člen

(indeksiranje stroškov opremljanja)

Stroški opremljanja m<sup>2</sup> parcele (Cp<sub>ij</sub>) in stroški opremljanja m<sup>2</sup> neto tlorisne površine objektov (Ct<sub>ij</sub>) s posamezno vrsto komunalne opreme na posameznem obračunskem območju se pri odmeri komunalnega prispevka indeksirajo ob uporabi povprečnega letnega indeksa cen, ki ga objavlja Združenje za gradbeništvo v okviru Gospodarske zbornice Slovenije, pod »Gradbena dela – ostala nizka gradnja«.

## III. IZRAČUN KOMUNALNEGA PRISPEVKA

## 17. člen

(izračun komunalnega prispevka)

Komunalni prispevek se izračuna tako, da se na podlagi obračunskih območij ugotovi, na katero vrsto komunalne opreme lahko zavezanec priključi svoj objekt oziroma mu je omogočena uporaba določene vrste komunalne opreme. Za vsako posamezno vrsto komunalne opreme posebej se izračuna komunalni prispevek, pri čemer se uporabi naslednja formula za izračun:

$$KP_{ij} = A_{\text{parcela}} \times Cp_{ij} \times Dp + K_{\text{dejavnost}} \times A_{\text{tlorisna}} \times Ct_{ij} \times Dt$$

## 18. člen

(izračun celotnega komunalnega prispevka)

(1) Skupni komunalni prispevek se izračuna kot vsota vseh komunalnih prispevkov za posamezne vrste komunalne opreme na naslednji način:

$$KP = \sum KP_{ij}$$

(2) Seštevek zneskov je komunalni prispevek, ki se ga odmeri zavezancu.

## 19. člen

(posebni primeri obračuna komunalnega prispevka)

(1) V primeru spremembe namembnosti oziroma vrste obstoječega objekta, gradnje novega objekta na mestu prej odstranjenega obstoječega objekta ali spremembe obstoječega objekta (nadzidave, dozidave, rekonstrukcije ipd.) se za izračun komunalnega prispevka upošteva razliko med novim in starim stanjem objekta. Kolikor je vrednost pozitivna, se za objekt obračuna komunalni prispevek, v nasprotnem primeru pa se izda odločba z navedbo, da je komunalni prispevek že poravnana.

Komunalni prispevek se izračuna na naslednji način

$$KP_i = KP_{\text{novo stanje objekta}} - KP_{\text{staro stanje objekta}}$$

(2) V primeru legalizacije obstoječega objekta se komunalni prispevek zanj obračuna enako kot za novogradnjo.

(3) V primeru gradnje novega objekta na obstoječi parceli objekta ali njenemu delu, se že poravnane obveznosti iz naslova obračuna komunalnega prispevka za obstoječo parcelo objekta ali njen del pri izračunu novega komunalnega prispevka upoštevajo. Breme dokazovanja že plačanih obveznosti iz naslova komunalnega prispevka je na strani investitorja.

(4) V primeru gradnje novega objekta na mestu prej odstranjenega obstoječega objekta, se poleg določb predhodnega odstavka tega člena upoštevajo tudi že plačane obveznosti iz naslova plačila komunalnega prispevka v delu obračuna neto tlorisne površine objekta. Breme dokazovanja že plačanih obveznosti iz naslova komunalnega prispevka je na strani investitorja. Investitor mora ob tem tudi predložiti projekt za odstranitev starega objekta. Ta je lahko sestavni del projekta za pridobitev gradbenega dovoljenja (PGD) novega objekta, v nasprotnem primeru (da ga investitor predloži kot samostojen dokument) pa mora investitor projektu za odstranitev objekta predložiti tudi gradbeno dovoljenje za odstranitev objekta.

(5) Komunalni prispevek za novozgrajeno komunalno opremo se lahko na območju, kjer je bila taka investicija izvede-

na oziroma se izvaja, odmeri na podlagi posebnega programa opremljanja, ki je bil sprejet posebej samo za to komunalno opremo in samo za to območje, in na njem temelječega odloka, ki opredeljuje skupne in obračunske stroške ter ostale parametra, potrebne za odmero.

#### IV. ODMERA KOMUNALNEGA PRISPEVKA

##### 20. člen

(odmera komunalnega prispevka)

(1) Komunalni prispevek odmeri pristojni organ občine z odločbo na zahtevo zavezanca ali po uradni dolžnosti.

(2) Če se postopek odmere komunalnega prispevka začne na zahtevo zavezanca iz prejšnjega odstavka, mora biti zahtevi priložen tisti del projekta za pridobitev gradbenega dovoljenja, ki je potreben za odmero komunalnega prispevka. Če se komunalni prispevek odmerja zaradi izboljšanja opremljenosti stavbnega zemljišča se lahko za vhodne podatke uporabi tudi uradne evidence.

(3) Če se postopek odmere komunalnega prispevka začne po uradni dolžnosti, potem ko občina od upravne enote prejme obvestilo o popolnosti vloge za pridobitev gradbenega dovoljenja, mora biti obvestilu upravne enote priložen tisti del projekta za pridobitev gradbenega dovoljenja, ki je potreben za odmero komunalnega prispevka.

##### 21. člen

(izdaja odločbe o odmeri)

(1) Rok za izdajo odločbe je 15 dni po prejemu popolne vloge, razen v primerih, o katerih na podlagi 25. člena tega odloka odloča občinski svet. V tem primeru je rok za izdajo odločbe 7 dni po seji občinskega sveta. O izdani odločbi občina obvesti tudi upravno enoto.

(2) Zoper odločbo o odmeri komunalnega prispevka je dovoljena pritožba, o kateri odloča župan. Rok za odločitev o pritožbi je 30 dni.

##### 22. člen

(pogodbena razmerja med investitorjem in občino)

(1) Ob plačilu komunalnega prispevka ima zavezanec pravico od občine zahtevati sklenitev pogodbe o medsebojnih obveznostih v zvezi s priključevanjem objekta na komunalno opremo. S pogodbo se določi tudi rok za priključitev objekta na komunalno opremo.

(2) Če se občina in investitor dogovorita, da bo investitor sam, na lastne stroške, delno ali v celoti zgradil komunalno opremo na neopremljenem ali delno opremljenem zemljišču, se ta dogovor sklene s pogodbo o opremljanju, v kateri se natančno opredelijo pogodbene obveznosti obeh pogodbenih strank. S pogodbo se določi predvsem rok zgraditve in priključitve objekta na komunalno opremo.

##### 23. člen

(plačilo komunalnega prispevka)

(1) Zavezanec za plačilo komunalnega prispevka mora plačati komunalni prispevek v enkratnem znesku v roku 30 dni po pravnomočnosti odločbe, razen če ni med občino in zavezancem sklenjena pogodba o medsebojnih razmerjih, v kateri je navedeno drugače. V tem primeru se podrobnosti glede plačila navedejo na odločbi.

(2) Komunalni prispevek se lastnikom obstoječih objektov, ki na novo pridobivajo kakšno vrsto komunalne opreme lahko odmeri kot obročno plačilo, vendar mora zavezanec za plačilo še pred pravnomočnostjo izdane odločbe podati na občino pisno prošnjo. V tem primeru se lahko komunalni prispevek plača na največ šest mesečnih obrokov. Izjemoma lahko način plačila tudi odstopa od navedenega, kolikor župan izda ustrezen sklep. V vsakem primeru pa občina sklene z zavezancem pogodbo o medsebojnih razmerjih.

(3) Če je zavezanec plačal komunalni prispevek, pri pristojnem organu upravne enote pa ne vložil zahteve za izdajo

gradbenega dovoljenja ali mu gradbeno dovoljenje ni izdano oziroma je prenehalo veljati, je upravičen do vračila komunalnega prispevka v nerevaloriziranem znesku. Vračilo plačanega komunalnega prispevka se na vlogo zavezanca izvede v roku 30 dni od pravnomočnosti odločbe o vračilu. Zavezanec mora k vlogi priložiti ustrezno dokazilo, iz katerega je razvidno, da ni vložil vloge za izdajo gradbenega dovoljenja ali da mu gradbeno dovoljenje ni bilo izdano ali da mu je gradbeno dovoljenje prenehalo veljati, vendar le v primeru, če si pristojni organ občine tega dokazila ne more pridobiti sam po uradni dolžnosti.

##### 24. člen

(stroški priključevanja)

Šteje se, da so s plačilom komunalnega prispevka poravnani vsi stroški priključevanja objekta na komunalno opremo, razen gradnje tistih delov priključkov, ki so v zasebni lasti. Stroški izvedbe priključkov niso predmet odmere komunalnega prispevka in v celoti bremenijo investitorja.

#### V. OPROSTITVE IN OLAJŠAVE PLAČILA KOMUNALNEGA PRISPEVKA

##### 25. člen

(oprostitve in olajšave plačila komunalnega prispevka)

(1) Komunalni prispevek se ne plača za gradnjo gospodarske javne infrastrukture.

(2) Komunalni prispevek se ne plača za gradnjo neprofitnih stanovanj in posameznih vrst stavb za izobraževanje (oznaka 1263 v CC-SI), znanstveno-raziskovalno delo (CC-SI: 1263) in zdravstvo (oznaka 1264) po predpisih o uvedbi in uporabi enotne klasifikacije vrst objektov.

(3) Komunalnega prispevka so oproščeni zavezanci za plačilo v primeru stavb za nastanitev gasilcev (del oznake 12740 v CC-SI).

(4) Komunalni prispevek se ne plača v primerih, ko je zavezanec za plačilo Občina Žužemberk. Če je Občina Žužemberk solastnica obstoječe zgradbe ali soinvestitorica nove zgradbe, se komunalni prispevek ne plača v enakem deležu, kot je delež občine v skupni površini objekta.

(5) Komunalnega prispevka so oproščena društva s sedežem v Občini Žužemberk, če gre za objekt, ki ga potrebujejo za svojo dejavnost.

(6) Komunalni prispevek se ne plača v primeru objektov, ki so v splošnem javnem interesu, kadar so bili oziroma bodo zgrajeni s humanitarnimi sredstvi in/ali prostovoljnimi delom ali v okviru s strani Občine Žužemberk podprte akcije pomoči potrebnim.

(7) Investitor, ki je v roku zadnjih 5 let od dneva vloge za odmero komunalnega prispevka vlagal lastna sredstva v izgradnjo komunalne opreme na območju Občine Žužemberk, lahko ob predložitvi ustreznega pisnega dokazila uveljavlja znižanje komunalnega prispevka za komunalno opremo, na katero se vložek nanaša do višine svojega revaloriziranega vložka. Kot dokazilo o lastnem vlaganju v posamezno komunalno opremo velja tudi dokazilo o plačanem krajevnem samoprispevku, če so bila zbrana sredstva namenjena izgradnji komunalne opreme. Dokazila so prenosljiva samo iz staršev na otroka oziroma partnerja in se jih lahko uveljavlja samo enkrat.

(8) Komunalni prispevek se za 30 % zmanjša zavezancu za plačilo komunalnega prispevka, ki ima status mlade družine. Za mlado družino se šteje družina z vsaj enim otrokom, v kateri nobeden od staršev ni star več kot 30 let ne glede na starost otrok oziroma 35 let in še noben otrok ni šoloobvezen. Za stare 30 let oziroma 35 let se štejejo vsi, ki dopolnijo to starost v letu, ko se vložil zahtevek.

(9) Plačilo komunalnega prispevka se lahko delno ali v celoti oprosti za gradnjo posameznih vrst ne-stanovanjskih stavb po predpisih o uvedbi in uporabi enotne klasifikacije vrst objektov, če tako na predlog župana odloči občinski svet. V tem primeru mora občina oproščena sredstva v enaki višini nadomestiti iz nenamenskih prihodkov občinskega proračuna.

## VI. PREHODNE IN KONČNE DOLOČBE

## 26. člen

(obravnavava že prejetih vlog za odmero komunalnega prispevka)

Postopki za odmero komunalnega prispevka, začeti pred veljavnostjo tega odloka, se končajo po do tedaj veljavnih predpisih samo, kolikor bi bil tak izračun za stranko ugodnejši. V nasprotnem primeru se uporabijo določila tega odloka.

## 27. člen

(veljavnost sprejetih odlokov o programih opremljanja)

(1) Z uveljavitvijo tega odloka ostanejo še naprej v veljavi:

– Odlok o programu opremljanja stavbnih zemljišč za območje opremljanja »servisno-obrtna cona Jama pri Dvoru« (Uradni list RS, št. 73/10),

– Odlok o programu opremljanja stavbnih zemljišč za območje opremljanja »Stanovanjska cona Klek – 1. etapa« (Uradni list RS, št. 53/11),

– Odlok o programu opremljanja stavbnih zemljišč za območje opremljanja »Obrtno industrijska cona Sejmišče – II faza, 1. etapa« (Uradni list RS, št. 100/11).

(2) Na obračunskih območjih, ki jih obravnavajo v prvem odstavku tega člena navedeni programi opremljanja in na njih temelječi odloki, se komunalni prispevek še naprej odmerja po teh odlokih, pri čemer se komunalni prispevek odmerja samo za tisto vrsto komunalne opreme, ki jo posamezni program opremljanja obravnava, za ostalo komunalno opremo pa se odmera izvrši po tem odloku.

(3) Z uveljavitvijo tega odloka preneha veljati Odlok o programu opremljanja in merilih za odmero komunalnega prispevka za območje Občine Žužemberk (Uradni list RS, št. 98/09).

## 28. člen

(začetek veljavnosti)

Ta odlok začne veljati petnajsti dan po objavi v Uradnem listu Republike Slovenije.

Št. 354-20/2015-1

Žužemberk, dne 12. marca 2015

Župan  
Občine Žužemberk  
**Franc Škufca** l.r.

**KOSTANJEVICA NA KRKI****843. Sklep o začasnem financiranju Občine Kostanjevica na Krki v obdobju april–junij 2015**

Na podlagi 33. člena Zakona o javnih financah (Uradni list RS, št. 11/11 – UPB4, s spremembami) in 28. člena Statuta Občine Kostanjevica na Krki (Uradni list RS, št. 49/14) je Občinski svet Občine Kostanjevica na Krki na 4. redni seji dne 26. 3. 2015 sprejel

**S K L E P****o začasnem financiranju Občine Kostanjevica na Krki v obdobju april–junij 2015**

## 1. SPLOŠNA DOLOČBA

## 1. člen

(vsebina sklepa)

S tem sklepom se določa in ureja začasno financiranje Občine Kostanjevica na Krki (v nadaljevanju: občina) v obdobju

od 1. aprila do 30. junija 2015 (v nadaljnjem besedilu: obdobje začasnega financiranja).

## 2. člen

(podlaga za začasno financiranje)

Zčasno financiranje temelji na realiziranem proračunu občine v obdobju april–junij 2014. Obseg prihodkov in drugih prejemkov ter odhodkov in drugih izdatkov občine je določen v skladu z Zakonom o javnih financah (Uradni list RS, št. 11/11 – UPB4, s spremembami; v nadaljevanju: ZJF) in Odlokom o proračunu Občine Kostanjevica na Krki za leto 2014 (Uradni list RS, št. 105/12, 38/14 in 65/14; v nadaljevanju: odlok o proračunu).

## 2. VIŠINA IN STRUKTURA ZAČASNEGA FINANCIRANJA

## 3. člen

(sestava proračuna in višina splošnega dela proračuna)

V obdobju začasnega financiranja se prihodki in drugi prejemki ter odhodki in izdatki splošnega dela proračuna določijo v naslednjih zneskih:

A.	BILANCA PRIHODKOV IN ODHODKOV	v EUR
	Skupina / Podskupina kontov	Proračun april–junij 2015
I.	SKUPAJ PRIHODKI (70+71+73+74)	536.078
	TEKOČI PRIHODKI (70+71)	420.892
70	DAVČNI PRIHODKI	342.537
	700 Davki na dohodek in dobiček	321.997
	703 Davki na premoženje	5.980
	704 Domači davki na blago in storitve	14.460
	706 Drugi davki	100
71	NEDAVČNI PRIHODKI	78.356
	710 Udeležba na dobičku in dohodki od premoženja	5.356
	711 Takse in pristojbine	600
	712 Globe in druge denarne kazni	1.250
	713 Prihodki od prodaje blaga in storitev	0
	714 Drugi nedavčni prihodki	71.150
73	PREJETE DONACIJE	300
	730 Prejete donacije iz domačih virov	300
74	TRANSFERNI PRIHODKI	114.886
	740 Transferni prihodki iz drugih javnofinančnih institucij	43.910
	741 Prejeta sredstva iz državnega proračuna iz sredstev proračuna Evropske unije	70.976
II.	SKUPAJ ODHODKI (40+41+42+43)	513.764
40	TEKOČI ODHODKI	199.442
	400 Plače in drugi izdatki zaposlenim	30.707
	401 Prispevki delodajalcev za socialno varnost	4.543



	402 Izdatki za blago in storitve	161.479
	403 Plačila domačih obresti	2.712
41	TEKOČI TRANSFERI	213.151
	411 Transferi posameznikom in gospodinjstvom	156.833
	412 Transferi nepridobitnim organizacijam in ustanovam	4.954
	413 Drugi tekoči domači transferi	51.364
42	INVESTICIJSKI ODHODKI	99.971
	420 Nakup in gradnja osnovnih sredstev	99.971
43	INVESTICIJSKI TRANSFERI	1.200
	431 Investicijski transferi pravnim in fizičnim osebam, ki niso proračunski uporabniki	1.200
III.	PRORAČUNSKI PRESEŽEK (I.-II.)	22.314
B.	RAČUN FINANČNIH TERJATEV IN NALOŽB	
IV.	PREJETA VRAČILA DANIH POSOJIL IN PRODAJA KAPITALSKIH DELEŽEV (750+751+752)	0
75	PREJETA VRAČILA DANIH POSOJIL	0
	750 Prejeta vračila danih posojil	
	751 Prodaja kapitalskih deležev	
	752 Kupnine iz naslova privatizacije	
V.	DANA POSOJILA IN POVEČANJE KAPITALSKIH DELEŽEV (440+441+442+443)	0
44	DANA POSOJILA IN POVEČANJE KAPITALSKIH DELEŽEV	0
	440 Dana posojila	
	441 Povečanje kapitalskih deležev in naložb	
	442 Poraba sredstev kupnin iz naslova privatizacije	
	443 Povečanje namenskega premoženja v javnih skladih in drugih osebah javnega prava, ki imajo premoženje v svoji lasti	
VI.	PREJETA MINUS DANA POSOJILA IN SPREMEMBE KAPITALSKIH DELEŽEV (IV.-V.)	0
C.	RAČUN FINANCIRANJA	
VII.	ZADOLŽEVANJE (500)	
50	ZADOLŽEVANJE	0
	500 Domače zadolževanje	0
VIII.	ODPLAČILA DOLGA (550)	18.694
55	ODPLAČILA DOLGA	18.694
	550 Odplačila domačega dolga	18.694
IX.	POVEČANJE (ZMANJŠANJE) SREDSTEV NA RAČUNIH (I.+IV.+VII.-II.-V.-VIII.)	3.620

X.	NETO ZADOLŽEVANJE (VII.-VIII.)	-18.694
XI.	NETO FINANCIRANJE (VI.+X.-IX.)	-22.314
	STANJE SREDSTEV NA RAČUNIH	15.000

V obdobju začasnega financiranja se lahko prejemki in izdatki občine povečajo za namenske prejemke in izdatke, ki so tako opredeljeni s 43. členom ZJF oziroma odlok o proračunu, če niso načrtovani v začasnem financiranju.

### 3. IZVRŠEVANJE ZAČASNEGA FINANCIRANJA

#### 4. člen (uporaba predpisov)

V obdobju začasnega financiranja se za izvrševanje začasnega financiranja uporabljajo ZJF, pravilnik, ki ureja postopke za izvrševanje proračuna Republike Slovenije, zakon, ki ureja izvrševanje proračuna Republike Slovenije in odlok o proračunu.

#### 5. člen (prevzemanje in plačevanje obveznosti)

V obdobju začasnega financiranja lahko neposredni uporabniki prevzemajo in plačujejo obveznosti iz istih proračunskih postavk kot v proračunu preteklega leta.

Neposredni uporabniki ne smejo izvajati novih nalog in programov, ki jih niso izvajali že v preteklem letu, razen v primerih iz 41. člena (nove naloge po zakonu ali odloku), 43. člena (vplačilo namenskih prejemkov) in 44. člena (prenos neporabljenih namenskih sredstev iz preteklega leta) ZJF. Za te primere neposredni uporabnik lahko odpre nove proračunske postavke.

Neposredni uporabniki lahko v obdobju začasnega financiranja prevzemajo in plačujejo obveznosti v breme svojega finančnega načrta samo v okviru pravic porabe iz svojega finančnega načrta, določenega v posebnem delu proračuna.

Po preteku začasnega financiranja se v tem obdobju plačane obveznosti vključijo v proračun tekočega leta.

### 4. OBSEG ZADOLŽEVANJA OBČINE V OBDOBJU ZAČASNEGA FINANCIRANJA

#### 6. člen (obseg zadolževanja občine)

V obdobju začasnega financiranja se lahko občina zaradi neenakomernega pritekanja prejemkov likvidnostno zadolži, vendar največ do višine 5% vseh izdatkov zadnjega sprejetega proračuna.

### 5. KONČNA DOLOČBA

#### 7. člen (uveljavitev sklepa)

Ta sklep začne veljati naslednji dan po objavi v Uradnem listu Republike Slovenije, uporablja pa se od 1. aprila 2015 dalje.

Št. 410-16/2014-45  
Kostanjevica na Krki, dne 26. marca 2015

Župan  
Občine Kostanjevica na Krki  
**Ladko Petretič** l.r.

**ROGAŠOVCI****844. Odlok o proračunu Občine Rogašovci za leto 2015**

Na podlagi 29. člena Zakona o lokalni samoupravi (Uradni list RS, št. 94/07 – UPB2, 27/08 – odl. US, 76/08, 100/08 – odl. US, 79/09, 14/10 – odl. US, 51/10, 84/10 – odl. US in 40/12 – ZUJF), 29. člena Zakona o javnih financah (Uradni list RS, št. 11/11 – UPB4, 110/11 – ZDIU12, 14/13 – popr. in 101/13) in 17. člena Statuta Občine Rogašovci (Uradni list RS, št. 66/99, 76/02, 29/03, 88/05, 79/06 in 69/10) je Občinski svet Občine Rogašovci na 5. seji dne 26. 3. 2015 sprejel

**ODLOK  
o proračunu Občine Rogašovci za leto 2015****1. SPLOŠNA DOLOČBA****1. člen**

(vsebina odloka)

S tem odlokom se za Občino Rogašovci za leto 2015 določajo proračun, postopki izvrševanja proračuna ter obseg zadolževanja in poroštev občine in javnega sektorja na ravni občine (v nadaljnjem besedilu: proračun).

**2. VIŠINA SPLOŠNEGA DELA PRORAČUNA  
IN STRUKTURA POSEBNEGA DELA PRORAČUNA****2. člen**

(sestava proračuna in višina splošnega dela proračuna)

V splošnem delu proračuna so prikazani prejemki in izdatki po ekonomski klasifikaciji do ravni kontov.

Splošni del proračuna se na ravni podskupin kontov določa v naslednjih zneskih:

		v evrih
A.	BILANCA PRIHODKOV IN ODHODKOV	
	Skupina/podskupina kontov	Proračun leta 2015
I.	SKUPAJ PRIHODKI (70+71+72+73+74+78)	3.793.407,96
	TEKOČI PRIHODKI (70+71)	2.193.623,32
70	DAVČNI PRIHODKI (700+703+704+706)	1.935.321,15
700	DAVKI NA DOHODEK IN DOBIČEK	1.824.128,00
703	DAVKI NA PREMOŽENJE	25.193,15
704	DOMAČI DAVKI NA BLAGO IN STORITVE	86.000,00
706	DRUGI DAVKI	0,00
71	NEDAVČNI PRIHODKI (710+711+712+713+714)	258.302,17
710	UDELEŽBA NA DOBIČKU IN DOHODKI OD PREMOŽENJA	35.487,17
711	TAKSE IN PRISTOJBINE	500,00

712	GLOBE IN DRUGE DENARNE KAZNI	1.050,00
713	PRIHODKI OD PRODAJE BLAGA IN STORITEV	7.200,00
714	DRUGI NEDAVČNI PRIHODKI	214.065,00
72	KAPITALSKI PRIHODKI (720+721+722)	67.925,85
720	PRIHODKI OD PRODAJE OSNOVNIH SREDSTEV	46.727,00
721	PRIHODKI OD PRODAJE ZALOG	0,00
722	PRIHODKI OD PRODAJE ZEMLJIŠČ IN NEOPREDMETENIH SREDSTEV	21.198,85
73	PREJETE DONACIJE (730+731)	10.000,00
730	PREJETE DONACIJE IZ DOMAČIH VIROV	10.000,00
731	PREJETE DONACIJE IZ TUJINE	0,00
74	TRANSFERNI PRIHODKI (740+741)	1.521.858,79
740	TRANSFERNI PRIHODKI IZ DRUGIH JAVNOFINANČNIH INSTITUCIJ	797.970,46
741	PREJETA SREDSTVA IZ DRŽAVNEGA PRORAČUNA IZ SREDSTEV PRORAČUNA EVROPSKE UNIJE	723.888,33
78	PREJETA SREDSTVA IZ EVROPSKE UNIJE (786+787)	0,00
786	OSTALA PREJETA SREDSTVA IZ PRORAČUNA EVROPSKE UNIJE	0,00
787	PREJETA SREDSTVA OD DRUGIH EVROPSKIH INSTITUCIJ	0,00
II.	SKUPAJ ODHODKI (40+41+42+43)	3.861.177,27
40	TEKOČI ODHODKI (400+401+402+403+409)	911.381,00
400	PLAČE IN DRUGI IZDATKI ZAPOSLENIM	242.980,00
401	PRISPEVKI DELODAJALCEV ZA SOCIALNO VARNOST	41.880,00
402	IZDATKI ZA BLAGO IN STORITVE	605.608,04
403	PLAČILA DOMAČIH OBRESTI	1.500,00
409	REZERVE	19.412,96
41	TEKOČI TRANSFERI (410+411+412+413)	1.100.951,43
410	SUBVENCIJE	30.000,00
411	TRANSFERI POSAMEZNIKOM IN GOSPODINJSTVOM	719.450,00

412		TRANSFERI NEPROFITNIM ORGANIZACIJAM IN USTANOVAM	108.451,00
413		DRUGI TEKOČI DOMAČI TRANSFERI	243.050,43
414		TEKOČI TRANSFERI V TUJINO	0,00
42		INVESTICIJSKI ODHODKI (420)	1.609.157,72
420		NAKUP IN GRADNJA OSNOVNIH SREDSTEV	1.609.157,72
43		INVESTICIJSKI TRANSFERI (431+432)	239.687,12
431		INVESTICIJSKI TRANSFERI PRAVNIM IN FIZ. OSEBAM	116.657,00
432		INVESTICIJSKI TRANSFERI PRORAČUNSKIM UPORABNIKOM	123.030,12
	III.	PRORAČUNSKI PRESEŽEK (PRIMANJKLJAJ) (I. – II.)	-67.769,31
	B.	RAČUN FINANČNIH TERJATEV IN NALOŽB	
75	IV.	PREJETA VRAČILA DANIH POSOJIL IN PRODAJA KAPITALSKIH DELEŽEV (750+751+752)	0,00
750		PREJETA VRAČILA DANIH POSOJIL	0,00
751		PRODAJA KAPITALSKIH DELEŽEV	0,00
752		KUPNINE IZ NASLOVA PRIVATIZACIJE	0,00
44	V.	DANA POSOJILA IN POVEČANJE KAPITALSKIH DELEŽEV (440+441)	0,00
440		DANA POSOJILA	0,00
441		POVEČANJE KAPITALSKIH DELEŽEV IN FINANČNIH NALOŽB	0,00
	VI.	PREJETA MINUS DANA POSOJILA IN SPREMEMBE KAPITALSKIH DELEŽEV (IV.–V.)	0,00
	C.	RAČUN FINANCIRANJA	
50	VII.	ZADOLŽEVANJE (500)	80.000,00
500		DOMAČE ZADOLŽEVANJE	80.000,00
55	VIII.	ODPLAČILA DOLGA (550)	110.000,00
550		ODPLAČILA DOMAČEGA DOLGA	110.000,00
	IX.	POVEČANJE (ZMANJŠANJE) SREDSTEV NA RAČUNIH (III.+VI.+X.) = (I.+IV.+VII.) – (II.+V.+VIII.)	-97.769,31

	X.	NETO ZADOLŽEVANJE (VII. – VIII.)	-30.000,00
	XI.	NETO FINANCIRANJE (VI.+X.-IX.)	67.769,31
		STANJE SREDSTEV NA RAČUNIH OB KONCU PRETEKLEGA LETA	97.769,31

Posebni del proračuna sestavljajo finančni načrti neposrednih uporabnikov, ki so razdeljeni na naslednje programske dele: področja proračunske porabe, glavne programe in podprograme, predpisane s programsko klasifikacijo izdatkov občinskih proračunov. Podprogram je razdeljen na proračunske postavke, te pa na podskupine kontov in konte, določene s predpisanimi končnimi načrtom.

Posebni del proračuna do ravni proračunskih postavk – kontov in načrt razvojnih programov sta priložila k temu odloku in se objavita na oglasni deski Občine Rogašovci.

Načrt razvojnih programov sestavljajo projekti.

### 3. POSTOPKI IZVRŠEVANJA PRORAČUNA

#### 3. člen

(izvrševanje proračuna)

Proračun se izvršuje na ravni proračunske postavke – podkonta.

#### 4. člen

(namenski prihodki in odhodki proračuna)

Namenski prihodki proračuna so poleg prihodkov, določenih v prvem stavku prvega odstavka 43. člena ZJF (donacije, namenski prejemki proračunskega sklada, prihodki od lastne dejavnosti neposrednih uporabnikov, prihodki od okoljskih dajatev za onesnaževanja okolja zaradi odvajanja odpadnih voda, prihodki od okoljskih dajatev za onesnaževanje okolja zaradi odlaganja odpadkov, prihodki od prodaje ali zamenjave občinskega stvarnega premoženja in odškodnine iz naslova zavarovanj), tudi naslednji prihodki:

- transferni prihodki iz državnega proračuna iz naslova sofinanciranja projektov,
- prihodki od požarne takse, ki se namenijo za investicije v zagotavljanje protipožarne varnosti,
- prihodki od komunalnih prispevkov, ki se uporabijo za izgradnjo nove komunalne infrastrukture,
- pristojbina za vzdrževanje gozdnih cest, ki se uporablja za vzdrževanje gozdnih cest,
- koncesijska dajatev za trajnostno gospodarjenje z divjadjo.

#### 5. člen

(prerazporejanje pravic porabe)

Osnova za prerazporejanje pravic porabe je zadnji sprejeti proračun, spremembe proračuna ali rebalans proračuna.

O prerazporeditvah pravic porabe v posebnem delu proračuna med glavnimi programi v okviru področja proračunske porabe odloča župan na predlog neposrednega uporabnika.

Župan s poročilom o izvrševanju proračuna med letom in konec leta z zaključnim računom poroča občinskemu svetu o veljavnem proračunu za leto 2015 in njegovi realizaciji.

#### 6. člen

Župan odloča o vlogah za pokroviteljstva in sofinanciranje različnih prireditvev do višine 1.000,00 evrov po vlogi znotraj možnosti, ki mu jih dovoljuje proračunska postavka za ta namen oziroma splošna proračunska rezervacija.

## 7. člen

(največji dovoljeni obseg prevzetih obveznosti v breme proračunov prihodnjih let)

Neposredni uporabnik lahko v tekočem letu za projekte, ki so vključeni v veljavni načrt razvojnih programov, odda javno naročilo za celotno vrednost projekta, če so zanj načrtovane pravice porabe na proračunskih postavkah v sprejetem proračunu.

Skupni obseg prevzetih obveznosti neposrednega uporabnika, ki bodo zapadle v plačilo v prihodnjih letih za investicijske odhodke in investicijske transfere, ne sme presegati 70% pravic porabe v sprejetem finančnem načrtu neposrednega uporabnika, od tega:

1. v letu 2016 60% navedenih pravic porabe in
2. v ostalih prihodnjih letih 10% navedenih pravic porabe.

Skupni obseg prevzetih obveznosti neposrednega uporabnika, ki bodo zapadle v plačilo v prihodnjih letih za blago in storitve in za tekoče transfere, ne sme presegati 25% pravic porabe v sprejetem finančnem načrtu neposrednega uporabnika.

Omejitve iz prvega in drugega odstavka tega člena ne veljajo za prevzemanje obveznosti z najemnimi pogodbami, razen če na podlagi teh pogodb lastninska pravica preide oziroma lahko preide iz najemodajalca na najemnika, in prevzemanje obveznosti za dobavo elektrike, telefona, vode, komunalnih storitve in drugih storitev, potrebnih za operativno delovanje neposrednih uporabnikov ter prevzemanje obveznosti za pogodbe, ki se financirajo iz predpristopnih pomoči, popristopnih pomoči in sredstev drugih donatorjev.

Prevzete obveznosti iz drugega in tretjega odstavka tega člena se načrtujejo v finančnem načrtu neposrednega uporabnika in načrtu razvojnih programov.

## 8. člen

(spremljanje in spreminjanje načrta razvojnih programov)

Neposredni uporabnik vodi evidenco projektov iz veljavnega načrta razvojnih programov.

Spremembe veljavnega načrta razvojnih programov so uvrstitve projektov v načrt razvojnih programov in druge spremembe projektov.

Neposredni uporabnik mora v 30 dneh po uveljavitvi proračuna uskladiti načrt razvojnih programov z veljavnim proračunom. Neuskklajenost med veljavnim proračunom in veljavnim načrtom razvojnih programov je dopustna le v delih, kjer se projekti financirajo z namenskimi prejemki.

Po preteku roka iz prejšnjega odstavka o spremembi vrednosti veljavnih projektov do 20% izhodiščne vrednosti odloča župan. Občinski svet odloča o uvrstitvi projektov v veljavni načrt razvojnih programov in o spremembi vrednosti projektov nad 20% izhodiščne vrednosti projektov.

Projekte, za katere se zaradi prenosa plačil v tekoče leto zaključek financiranja prestavi iz predhodnega v tekoče leto, neposredni uporabnik uvrsti v načrt razvojnih programov v 30 dneh po uveljavitvi proračuna.

Neposredni uporabnik usklajuje spremembe proračunskih virov v veljavnem načrtu razvojnih programov za prihodnja leta znotraj podprograma sprejetega načrta razvojnih programov za posamezno leto.

## 9. člen

(proračunski skladi)

Občina Rogašovci ima na osnovi določil Zakona o javnih financah oblikovan proračunski sklad: Proračunska rezerva.

Proračunska rezerva se v letu 2015 oblikuje v višini 5.000,00 evrov.

Na predlog za finance pristojnega organa občinske uprave odloča o uporabi sredstev proračunske rezerve

za namene iz drugega odstavka 49. člena ZJF do višine 20.000,00 evrov župan in o tem s pisnimi poročili obvešča občinski svet.

## 4. POSEBNOSTI UPRAVLJANJA IN PRODAJE STVARNEGA IN FINANČNEGA PREMOŽENJA

## 10. člen

(odpis dolgov)

Če so izpolnjeni pogoji iz tretjega odstavka 77. člena ZJF, lahko župan v letu 2015 odpiše dolgove, ki jih imajo dolžniki do občine, in sicer največ do skupne višine 400,00 evrov.

Obseg sredstev se v primerih, ko dolg do posameznega dolžnika neposrednega uporabnika ne presega stroška dveh evrov, v poslovnih knjigah razknjiži in se v kvoto iz prvega odstavka tega člena ne všteva.

## 5. OBSEG ZADOLŽEVANJA IN POROŠTEV OBČINE IN JAVNEGA SEKTORJA

## 11. člen

(obseg zadolževanja občine in izdanih poroštev občine)

Za kritje presežkov odhodkov nad prihodki v bilanci prihodkov in odhodkov, presežkov izdatkov nad prejemki v računu finančnih terjatev in naložb ter odplačila dolgov v računu financiranja se občina za proračun leta 2015 lahko zadolži do višine 80.000,00 evrov.

Občina za izpolnitev obveznosti javnih zavodov, javnih agencij ter javnih podjetij, katerih ustanoviteljica je, v letu 2015 ne bo izdajala poroštev.

## 12. člen

(obseg zadolževanja in izdanih poroštev posrednih uporabnikov občinskega proračuna in javnih podjetij, katerih ustanoviteljica je občina ter pravnih oseb, v katerih ima občina neposredno ali posredno prevladujoč vpliv na upravljanje)

Posredni uporabniki občinskega proračuna, javna podjetja, katerih ustanoviteljica je občina ter druge pravne osebe, v katerih ima občina neposredno ali posredno prevladujoč vpliv, se v letu 2015 ne smejo zadolžiti.

Posredni uporabniki občinskega proračuna, javna podjetja, katerih ustanoviteljica je občina ter druge pravne osebe, v katerih ima občina neposredno ali posredno prevladujoč vpliv, v letu 2015 ne smejo izdajati poroštev.

## 6. PREHODNE IN KONČNE DOLOČBE

## 13. člen

(začasno financiranje v letu 2016)

V obdobju začasnega financiranja Občine Rogašovci v letu 2016, če bo začasno financiranje potrebno, se uporablja ta odlok in sklep o določitvi začasnega financiranja.

## 14. člen

(uveljavitev odloka)

Ta odlok začne veljati naslednji dan po objavi v Uradnem listu Republike Slovenije.

Št. 410-11/2014-10

Rogašovci, dne 26. marca 2015

Župan  
Občine Rogašovci  
**Edvard Mihalič** l.r.

## VLADA

**845. Uredba o spremembah in dopolnitvah Uredbe o ukrepih kmetijsko-okoljska-podnebna plačila, ekološko kmetovanje in plačila območjem z naravnimi ali drugimi posebnimi omejitvami iz Programa razvoja podeželja Republike Slovenije za obdobje 2014–2020**

Na podlagi 10. in 12. člena Zakona o kmetijstvu (Uradni list RS, št. 45/08, 57/12, 90/12 – ZdZPVHVVR in 26/14) izdaja Vlada Republike Slovenije

## UREDBO

**o spremembah in dopolnitvah Uredbe o ukrepih kmetijsko-okoljska-podnebna plačila, ekološko kmetovanje in plačila območjem z naravnimi ali drugimi posebnimi omejitvami iz Programa razvoja podeželja Republike Slovenije za obdobje 2014–2020**

## 1. člen

V Uredbi o ukrepih kmetijsko-okoljska-podnebna plačila, ekološko kmetovanje in plačila območjem z naravnimi ali drugimi posebnimi omejitvami iz Programa razvoja podeželja Republike Slovenije za obdobje 2014–2020 (Uradni list RS, št. 13/15) se v drugem odstavku 9. člena besedilo »zahtevo Pokritost tal čez zimo v vinogradih, kjer medvrstni prostor ni pokrit z negovano ledino« nadomesti z besedilom »zahtevi Uporaba metode konfuzije in dezorientacije in Pokritost tal čez zimo v vinogradih, kjer medvrstni prostor ni pokrit z negovano ledino«.

## 2. člen

V prvem odstavku 16. člena se v 3. točki beseda »Ličenca« nadomesti z besedilom »Ličenca pri Poljčanah«.

4. točka se spremeni tako, da se glasi:

»4. evidenca ekološko pomembnih območij posebnih travniških habitatov, ki vključuje ekološko pomembna območja posebnih travniških habitatov, ki niso območja iz prejšnje točke – HAB2 (v nadaljnjem besedilu: evidenca HAB2);«.

6. točka se spremeni tako, da se glasi:

»6. evidenca ekološko pomembnih območij travniških habitatov metuljev, ki vključuje ekološko pomembna območja travniških habitatov metuljev, ki niso območja iz prejšnje točke – MET2 (v nadaljnjem besedilu: evidenca MET2);«.

8. točka se spremeni tako, da se glasi:

»8. evidenca območij pojavljanja ptic vlažnih ekstenzivnih travnikov, ki vključuje območja pojavljanja ptic vlažnih ekstenzivnih travnikov, ki niso območja iz prejšnje točke – VTR2 (v nadaljnjem besedilu: evidenca VTR2);«.

10. točka se spremeni tako, da se glasi:

»10. evidenca ekološko pomembnih območij steljnikov, ki vključuje ekološko pomembna območja steljnikov, ki niso območja iz prejšnje točke – STE2 (v nadaljnjem besedilu: evidenca STE2);«.

## 3. člen

V sedmem odstavku 19. člena se črta beseda »iz«, za besedo »oddaji« pa se dodata vejica in beseda »prejemum«.

## 4. člen

Četrty odstavek 25. člena se spremeni tako, da se glasi:

»(4) Na KMG mora biti prisotna ustrezna mehanizacija ali shranjen račun izvajalca za opravljeno strojno storitev ali shranjena izjava izvajalca, kadar se strojna storitev opravlja kot sosedska pomoč v skladu z zakonom, ki ureja preprečevanje dela in zaposlovanja na črno (v nadaljnjem besedilu: izjava izvajalca).«.

V osmem odstavku se četrta alineja spremeni tako, da se glasi:

»– pregled prisotnosti ustrezne mehanizacije na KMG ali pregled računa izvajalca za opravljeno strojno storitev ali izjave izvajalca.«.

## 5. člen

V prvem odstavku 29. člena se za besedo »herbicidov« doda besedilo »v tekočem letu«.

Četrty odstavek se spremeni tako, da se glasi:

»(4) Na KMG mora biti prisotna ustrezna mehanizacija ali shranjen račun izvajalca za opravljeno strojno storitev ali shranjena izjava izvajalca, hraniti pa je treba tudi račune o nakupu zastirke in fitofarmaceutskih sredstev ali druge dokaze o uporabi zastirke, pridelane na KMG.«.

V osmem odstavku se 6. točka spremeni tako, da se glasi:

»6. pregled prisotnosti ustrezne mehanizacije na KMG ali pregled računa izvajalca za opravljeno strojno storitev ali izjave izvajalca;«.

## 6. člen

V prvem odstavku 30. člena se prvi stavek spremeni tako, da se glasi:

»Izbirna zahteva POZ\_KONZ pomeni minimalno obdelavo tal za glavni posevek z vlečenimi pasivnimi stroji za konzervacijsko obdelavo tal oziroma gnanimi (aktivnimi) stroji za konzervacijsko obdelavo tal, pri čemer oranje ni dovoljeno.«.

Tretji odstavek se spremeni tako, da se glasi:

»(3) Na KMG mora biti prisotna ustrezna mehanizacija ali shranjen račun izvajalca za opravljeno strojno storitev ali shranjena izjava izvajalca.«.

V sedmem odstavku se četrta alineja spremeni tako, da se glasi:

»– pregled prisotnosti ustrezne mehanizacije na KMG ali pregled računa izvajalca za opravljeno strojno storitev ali izjave izvajalca.«.

## 7. člen

Tretji odstavek 37. člena se spremeni tako, da se glasi:

»(3) Na KMG mora biti prisotna ustrezna mehanizacija ali shranjen račun izvajalca za opravljeno strojno storitev ali shranjena izjava izvajalca.«.

V sedmem odstavku se četrta alineja spremeni tako, da se glasi:

»– pregled prisotnosti ustrezne mehanizacije na KMG ali pregled računa izvajalca za opravljeno strojno storitev ali izjave izvajalca.«.

## 8. člen

Za tretjim odstavkom 38. člena se dodata nova četrty in peti odstavki, ki se glasita:

»(4) Z upravnim pregledom se ustreznost kmetijske rastline preveri prek zbirne vloge.

(5) Za upravni pregled se uporabijo:

- RKG;
- zbirna vloga;
- podatki o GERK.«.

Dosedanja četrty in peti odstavki postaneta šesti in sedmi odstavki.

## 9. člen

Za četrtyim odstavkom 39. člena se dodata nova peti in šesti odstavki, ki se glasita:

»(5) Z upravnim pregledom se ustreznost kmetijske rastline preveri prek zbirne vloge.

(6) Za upravni pregled se uporabijo:

- RKG;
- zbirna vloga;
- podatki o GERK.«.

Dosedanja peti in šesti odstavki postaneta sedmi in osmi odstavki.

## 10. člen

V petem odstavku 41. člena se za besedilom »drugega odstavka tega člena« dodata vejica in besedilo »in sicer v enakem ali manjšem obsegu kot obvezni zahtevi«.

## 11. člen

V tretjem odstavku 42. člena se v prvi alineji za besedo »GERK« dodata vejica in besedilo »pri čemer ena feromonska vaba oziroma lepljiva plošča lahko pokrije več GERK«.

## 12. člen

V prvem odstavku 43. člena se črta beseda »samo«.

## 13. člen

Četrti odstavek 45. člena se spremeni tako, da se glasi:

»(4) Na KMG mora biti prisotna ustrezna mehanizacija ali shranjen račun izvajalca za opravljeno strojno storitev ali shranjena izjava izvajalca, hraniti pa je treba tudi račune o nakupu fitofarmacevtskih sredstev.«.

V sedmem odstavku se tretja alineja spremeni tako, da se glasi:

»– pregled prisotnosti ustrezne mehanizacije na KMG ali pregled računa izvajalca za opravljeno strojno storitev ali izjave izvajalca;«.

## 14. člen

Četrti odstavek 46. člena se spremeni tako, da se glasi:

»(4) Na KMG mora biti prisotna ustrezna mehanizacija ali shranjen račun izvajalca za opravljeno strojno storitev ali shranjena izjava izvajalca.«.

V sedmem odstavku se peta alineja spremeni tako, da se glasi:

»– pregled prisotnosti ustrezne mehanizacije na KMG ali pregled računa izvajalca za opravljeno strojno storitev ali izjave izvajalca.«.

## 15. člen

V četrtem odstavku 48. člena se za besedilom »drugega odstavka tega člena« dodata vejica in besedilo »in sicer v enakem ali manjšem obsegu kot obvezni zahtevi«.

## 16. člen

V tretjem odstavku 49. člena se v prvi alineji za besedo »GERK« dodata vejica in besedilo »pri čemer ena feromonska vaba oziroma lepljiva plošča lahko pokrije več GERK«.

## 17. člen

V prvem odstavku 50. člena se črta beseda »samo«.

## 18. člen

Četrti odstavek 52. člena se spremeni tako, da se glasi:

»(4) Na KMG mora biti prisotna ustrezna mehanizacija ali shranjen račun izvajalca za opravljeno strojno storitev ali shranjena izjava izvajalca, hraniti pa je treba tudi račune o nakupu fitofarmacevtskih sredstev.«.

V sedmem odstavku se tretja alineja spremeni tako, da se glasi:

»– pregled prisotnosti ustrezne mehanizacije na KMG pregled računa izvajalca za opravljeno strojno storitev ali izjave izvajalca;«.

## 19. člen

Četrti odstavek 53. člena se spremeni tako, da se glasi:

»(4) Na KMG mora biti prisotna ustrezna mehanizacija ali shranjen račun izvajalca za opravljeno strojno storitev ali shranjena izjava izvajalca.«.

V sedmem odstavku se četrta alineja spremeni tako, da se glasi:

»– pregled prisotnosti ustrezne mehanizacije na KMG ali pregled računa izvajalca za opravljeno strojno storitev ali izjave izvajalca.«.

## 20. člen

Četrti odstavek 54. člena se spremeni tako, da se glasi:

»(4) Na KMG mora biti prisotna ustrezna mehanizacija ali shranjen račun izvajalca za opravljeno strojno storitev ali shranjena izjava izvajalca.«.

V sedmem odstavku se 6. točka spremeni tako, da se glasi:  
»6. pregled prisotnosti ustrezne mehanizacije na KMG ali pregled računa izvajalca za opravljeno strojno storitev ali izjave izvajalca.«.

## 21. člen

V tretjem odstavku 57. člena se v četrti alineji črta beseda »glav«.

## 22. člen

Šesti odstavek 58. člena se spremeni tako, da se glasi:

»(6) Na KMG mora biti prisotna ustrezna mehanizacija ali shranjen račun izvajalca za opravljeno strojno storitev ali shranjena izjava izvajalca.«.

V desetem odstavku se tretja alineja spremeni tako, da se glasi:

»– pregled prisotnosti ustrezne mehanizacije na KMG ali pregled računa izvajalca za opravljeno strojno storitev ali izjave izvajalca;«.

## 23. člen

Šesti odstavek 65. člena se spremeni tako, da se glasi:

»(6) Na KMG mora biti prisotna ustrezna mehanizacija ali shranjen račun izvajalca za opravljeno strojno storitev ali shranjena izjava izvajalca.«.

V desetem odstavku se tretja alineja spremeni tako, da se glasi:

»– pregled prisotnosti ustrezne mehanizacije na KMG ali pregled računa izvajalca za opravljeno strojno storitev ali izjave izvajalca;«.

## 24. člen

V desetem odstavku 87. člena se črta drugi stavek.

Za desetim odstavkom se doda nov enajsti odstavek, ki se glasi:

»(11) Prezimni posevek, za katerega se pridobi plačilo za obvezno zahtevo VOD\_ZEL za tekoče leto, se v naslednjem letu lahko vključi v obvezno zahtevo POZ\_KOL iz 23. člena te uredbe, vendar do plačila za to zahtevo v tem letu ni upravičen.«.  
Dosedanji enajsti odstavek postane dvanajsti odstavek.

## 25. člen

V drugem odstavku 102. člena se v prvi alineji beseda »površin« nadomesti z besedo »površinah«.

## 26. člen

V šestem odstavku 103. člena se v prvi alineji beseda »površin« nadomesti z besedo »površinah«.

## 27. člen

V drugem odstavku 108. člena se v prvi alineji črta beseda »odrasle«, v drugi alineji pa se črta beseda »odraslih«.

V desetem odstavku se za drugo alinejo doda nova tretja alineja, ki se glasi:

»– pregled evidenc o delovnih opravilih;«.

## 28. člen

V drugem odstavku 111. člena se v prvi alineji besedilo »vendar na celem GERK« nadomesti z besedilom »lahko na delu GERK«.

V tretjem odstavku se napovedni stavek spremeni tako, da se glasi:

»Na KMG je, razen za trajne nasade, ki so bili vzpostavljeni pred letom vlaganja zahtevka, treba hraniti.«.

Za četrtem odstavkom se doda nov peti odstavek, ki se glasi:

»(5) Na podlagi podatkov iz RKG se v skladu s predpisom, ki ureja izvedbo ukrepov kmetijske politike za tekoče leto, površina avtohtonih in tradicionalnih sort v trajnem nasadu izračuna po naslednji formuli:

površina avtohtonih in tradicionalnih sort = (površina GERK x število sadik avtohtonih in tradicionalnih sort) / število vseh sadik v trajnem nasadu.«.

Dosedanji peti do deveti odstavek postanejo šesti do deseti odstavek.

## 29. člen

V 125. členu se v drugi alineji besedilo »25. septembra« nadomesti z besedilom »20. decembra«.

## 30. člen

V tretjem odstavku 127. člena se besedilo »25. oktobra« nadomesti z besedilom »25. novembra«.

V sedmem odstavku se besedilo »1. oktobra tekočega leta« nadomesti z besedilom »1. februarja naslednjega leta«.

V enajstem odstavku se besedilo »25. oktobra« nadomesti z besedilom »25. novembra«.

V šestnajstem odstavku se besedilo »15. oktobra« nadomesti z besedilom »30. oktobra«.

## 31. člen

Za osmim odstavkom 128. člena se dodajo novi deveti, deseti, enajsti in dvanajsti odstavek, ki se glasijo:

»(9) Za površine, na katerih so trajne kulture, razen trajnega travinja, se lahko uveljavljajo plačila za preusmeritev v prakse in metode ekološkega kmetovanja iz prvega odstavka tega člena največ tri leta oziroma največ dve leti za ostale kulture, razen na območjih, določenih s predpisom, ki ureja degradirana območja.

(10) Ne glede na prejšnji odstavek upravičenci, ki so pridobili plačilo za izvajanje praks in metod ekološkega kmetovanja iz drugega odstavka tega člena, ne pridobijo plačil za preusmeritev v prakse in metode ekološkega kmetovanja iz prvega odstavka tega člena, razen na območjih, določenih s predpisom, ki ureja degradirana območja.

(11) Ne glede na deveti odstavek tega člena se za površine, na katerih je bila ugotovljena kršitev pravil za ekološko kmetovanje in so označene s statusom »K« v skladu s predpisi, ki urejajo ekološko kmetovanje, ne pridobijo plačila za preusmeritev v prakse in metode ekološkega kmetovanja iz prvega odstavka tega člena.

(12) Ne glede na deveti odstavek tega člena KMG, ki so v celoti kadar koli izgubila certifikat o ekološki pridelavi in predelavi kmetijskih pridelkov oziroma živil zaradi kršitve predpisov, ki urejajo ekološko kmetovanje, ne pridobijo plačila za preusmeritev v prakse in metode ekološkega kmetovanja iz prvega odstavka tega člena.«.

## 32. člen

V četrtem odstavku 151. člena se besedilo »1. oktobra« nadomesti z besedilom »30. oktobra«.

## 33. člen

V drugem odstavku 158. člena se za besedo »agencija« doda besedilo »za leto 2015«.

## 34. člen

V prilogi 3 se v 1. točki v prvi preglednici (HAB1) beseda »LIČENCA« nadomesti z besedilom »LIČENCA PRI POLJČANAH«, za drugo preglednico (HAB2) pa se doda nova karta 1, ki je kot priloga 1 sestavni del te uredbe.

V 2. točki se v prvi preglednici (MET1) beseda »DRAVINJA« nadomesti z besedilom »DRAVINJA S PRITOKI«.

V 2. točki se za drugo preglednico (MET2) doda nova karta 2, ki je kot priloga 2 sestavni del te uredbe.

V 3. točki se za drugo preglednico (VTR2) doda nova karta 3, ki je kot priloga 3 sestavni del te uredbe.

V 4. točki se za drugo preglednico (STE2) doda nova karta 4, ki je kot priloga 4 sestavni del te uredbe.

## 35. člen

V prilogi 4 se v 2. točki za preglednico (NUV-O) doda nova karta 1, ki je kot priloga 5 sestavni del te uredbe.

## 36. člen

V prilogi 5 se v naslovu za besedo »nivo« doda besedilo »(VVO-I)«.

Za preglednico se doda nova karta 1, ki je kot priloga 6 sestavni del te uredbe.

## 37. člen

V prilogi 7 se za seznamom območij grbinastih travnikov doda nova karta 1, ki je kot priloga 7 sestavni del te uredbe.

## 38. člen

V prilogi 8 se v 1. točki za preglednico (MV1) doda nova karta 1, ki je kot priloga 8 sestavni del te uredbe.

V 2. točki se preglednica (MV2) nadomesti z novo preglednico, ki je kot priloga 9 sestavni del te uredbe.

V 2. točki se za preglednico (MV2) doda nova karta 2, ki je kot priloga 10 sestavni del te uredbe.

## 39. člen

Priloga 10 se nadomesti z novo prilogo 10, ki je kot priloga 11 sestavni del te uredbe.

## 40. člen

V prilogi 11 se besedilo »– Hribovska in gorska območja« nadomesti z besedilom »– Gorska območja«.

## 41. člen

V prilogi 12 se v točki 1.1 in točki 2.1 besedilo »obrazca prijave površin kmetijskih rastlin in zahtevkov na površino« nadomesti z besedilom »geoprostorskega obrazca za vloge in zahtevke na površino«.

## 42. člen

V prilogi 14 se preglednica 1 nadomesti z novo preglednico 1, ki je kot priloga 12 sestavni del te uredbe.

V preglednici 2 se pri zahtevi POZ\_NMIN za kršitev »Na KMG ni prisotnih dokazil, da je bil pri POZ\_NMIN izveden hitri talni test na vsebnost mineraliziranega dušika v tleh za kmetijske rastline glavnega posevka.« kategorija kršitve »VI« nadomesti s kategorijo kršitve »VIII«.

Pri zahtevi HML\_NMIN se za kršitev »Na KMG ni prisotnih dokazil, da je bil pri HML\_NMIN izveden hitri talni test na vsebnost mineraliziranega dušika v tleh.« kategorija kršitve »VI« nadomesti s kategorijo kršitve »VIII«.

Pri zahtevi HML\_NMIN se za kršitev »Pri HML\_NMIN število analiz glede na velikost površine ni ustrezno.« kategorija kršitve »III« nadomesti s kategorijo kršitve »IV«.

Pri zahtevi SAD\_VABE se za kršitev »Pri SAD\_VABE feromonske vabe oziroma lepljive plošče niso bile uporabljene v skladu z navodili strokovnih institucij s področja varstva rastlin iz priloge 6 uredbe.« kategorija kršitve »I« nadomesti s kategorijo kršitve »IV«.

Pri zahtevi SAD\_VABE se za kršitev »Pri SAD\_VABE na KMG do 15. februarja naslednjega leta ni prisotnih že uporabljanih feromonskih vab oziroma lepljivih plošč.« kategorija kršitve »II« nadomesti s kategorijo kršitve »IV«.

Pri zahtevi VIN\_VABE se za kršitev »Pri VIN\_VABE feromonske vabe oziroma lepljive plošče niso bile uporabljene v skladu z navodili strokovnih institucij s področja varstva rastlin iz priloge 6 uredbe.« kategorija kršitve »I« nadomesti s kategorijo kršitve »IV«.

Pri zahtevi VIN\_VABE se za kršitev »Pri VIN\_VABE na KMG do 15. februarja naslednjega leta ni prisotnih že uporabljanih feromonskih vab oziroma lepljivih plošč.« kategorija kršitve »II« nadomesti s kategorijo kršitve »IV«.

Pri operaciji GEN\_SOR se kršitev »Pri GEN\_SOR sorta ni ustrezna.« nadomesti s kršitvijo »Pri GEN\_SOR kmetijska rastlina ni ustrezna.«.

Pri zahtevi EK\_NPRE se pri opisu kršitve besedilo »25. septembra« nadomesti z besedilom »20. decembra«.

## 43. člen

Ta uredba začne veljati naslednji dan po objavi v Uradnem listu Republike Slovenije.

Št. 00715-13/2015

Ljubljana, dne 26. marca 2015

EVA 2015-2330-0085

**Vlada Republike Slovenije**

**dr. Miroslav Cerar l.r.**  
Predsednik

Priloga 1:

»

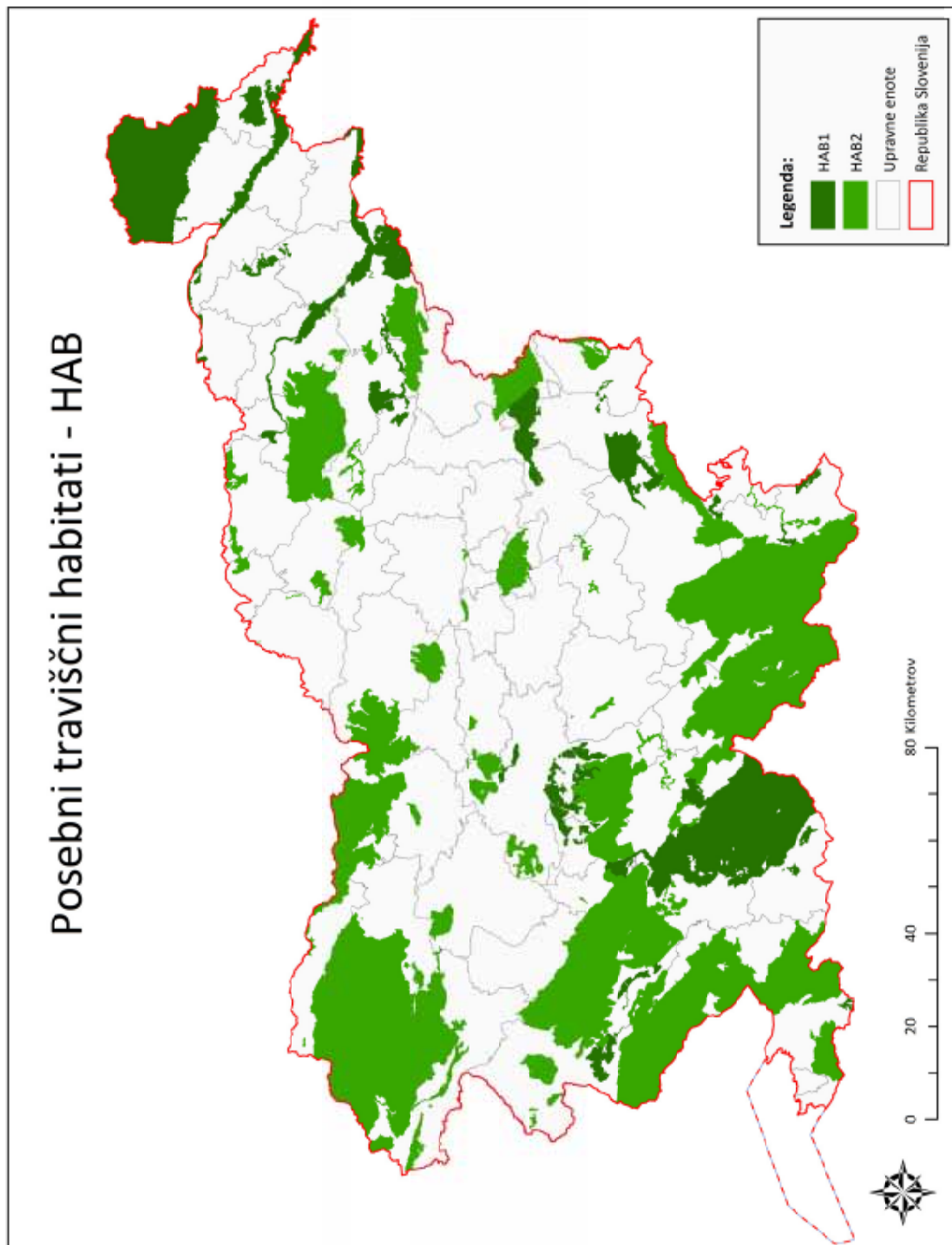

Karta 1: Ekološko pomembna območja posebnih travniških habitatov



Priloga 2:

»

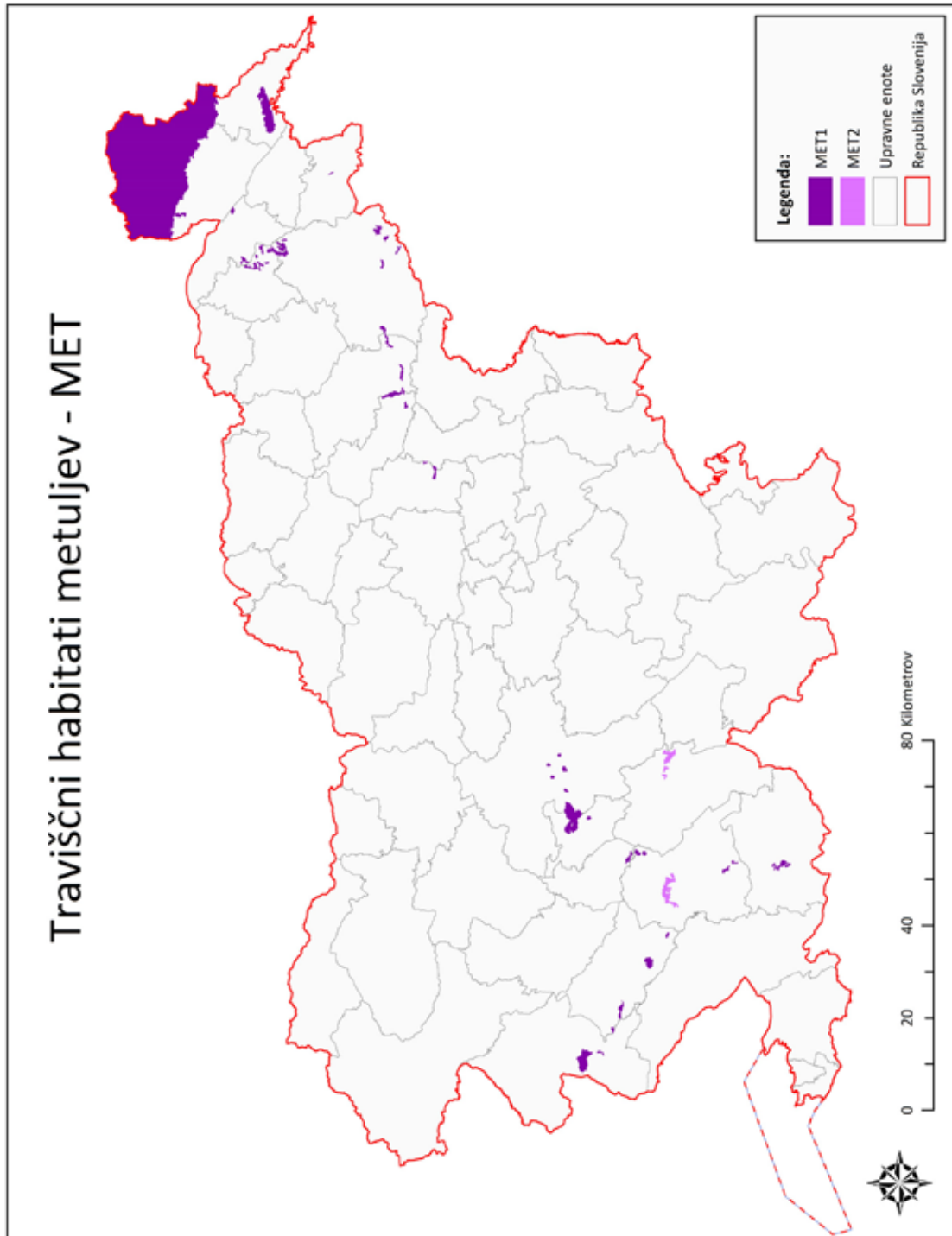

Karta 2: Ekološko pomembna območja traviščnih habitatov metuljev

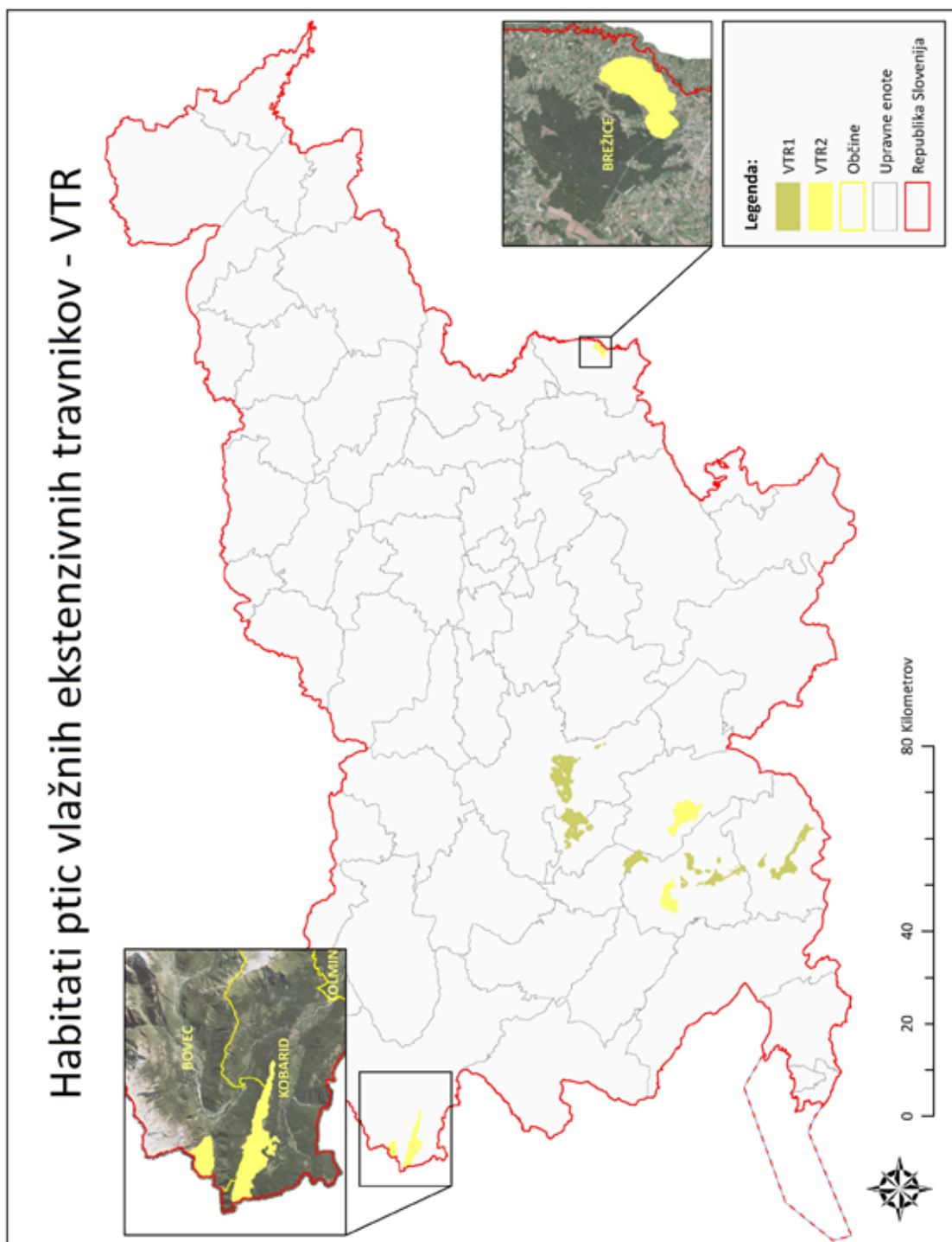

Karta 3: Območja pojavljanja ptic vlažnih ekstenzivnih travnikov

Priloga 4:

»

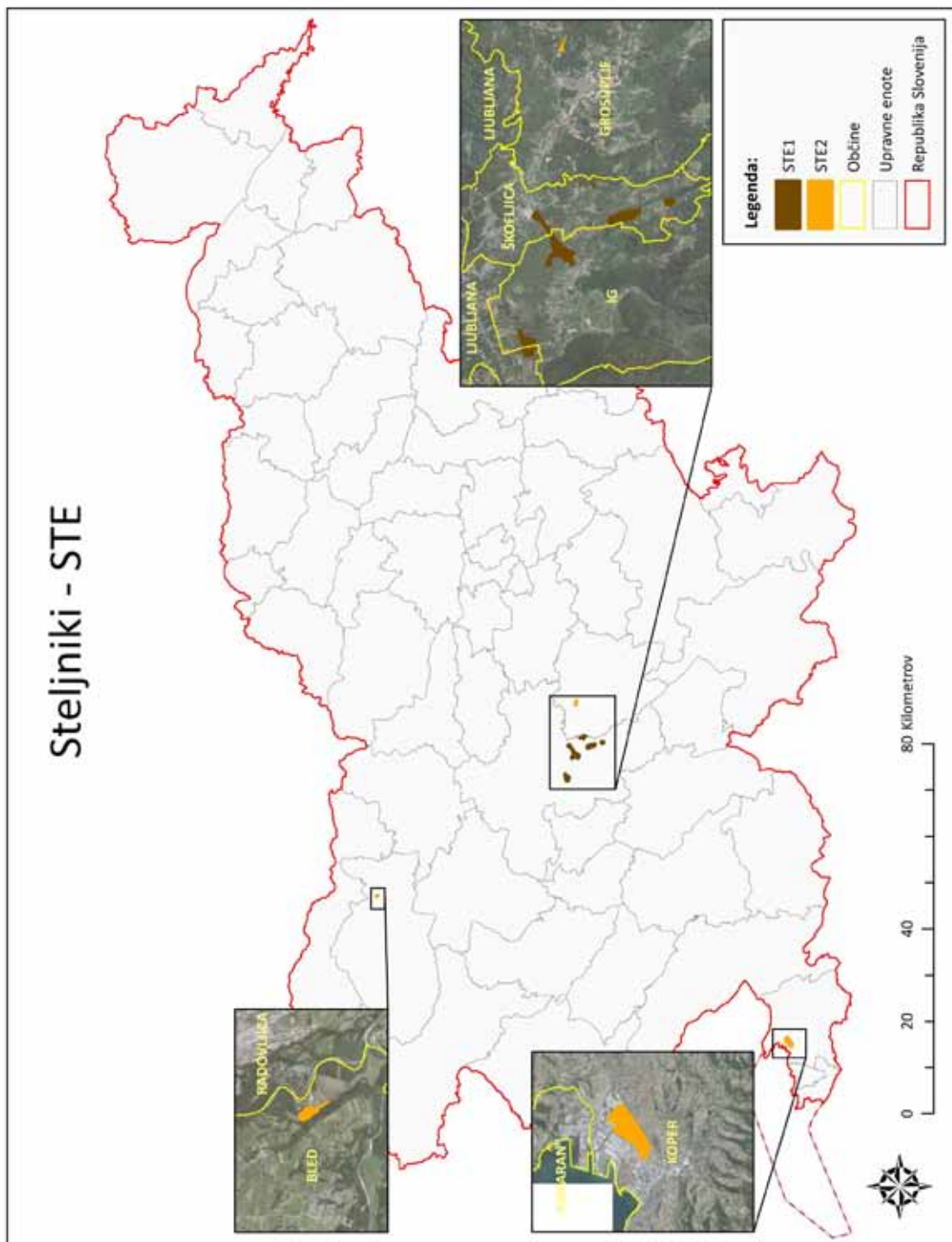

Karta 4: Ekološko pomembna območja steljnikov

Priloga 5:

»

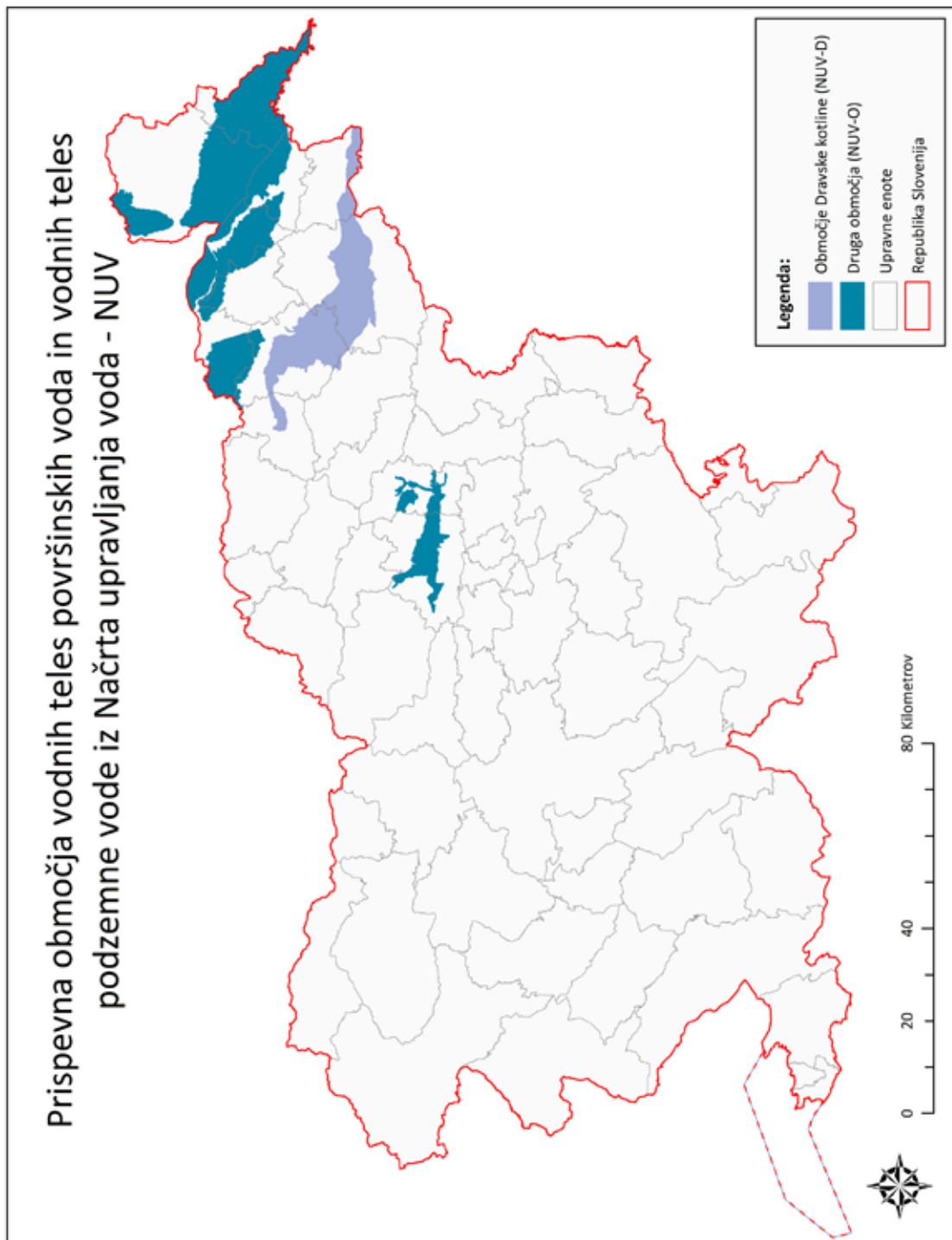

Karta 1: Prispevna območja vodnih teles površinskih voda in vodnih teles podzemne vode iz Načrta upravljanja voda

«

Priloga 6:

»

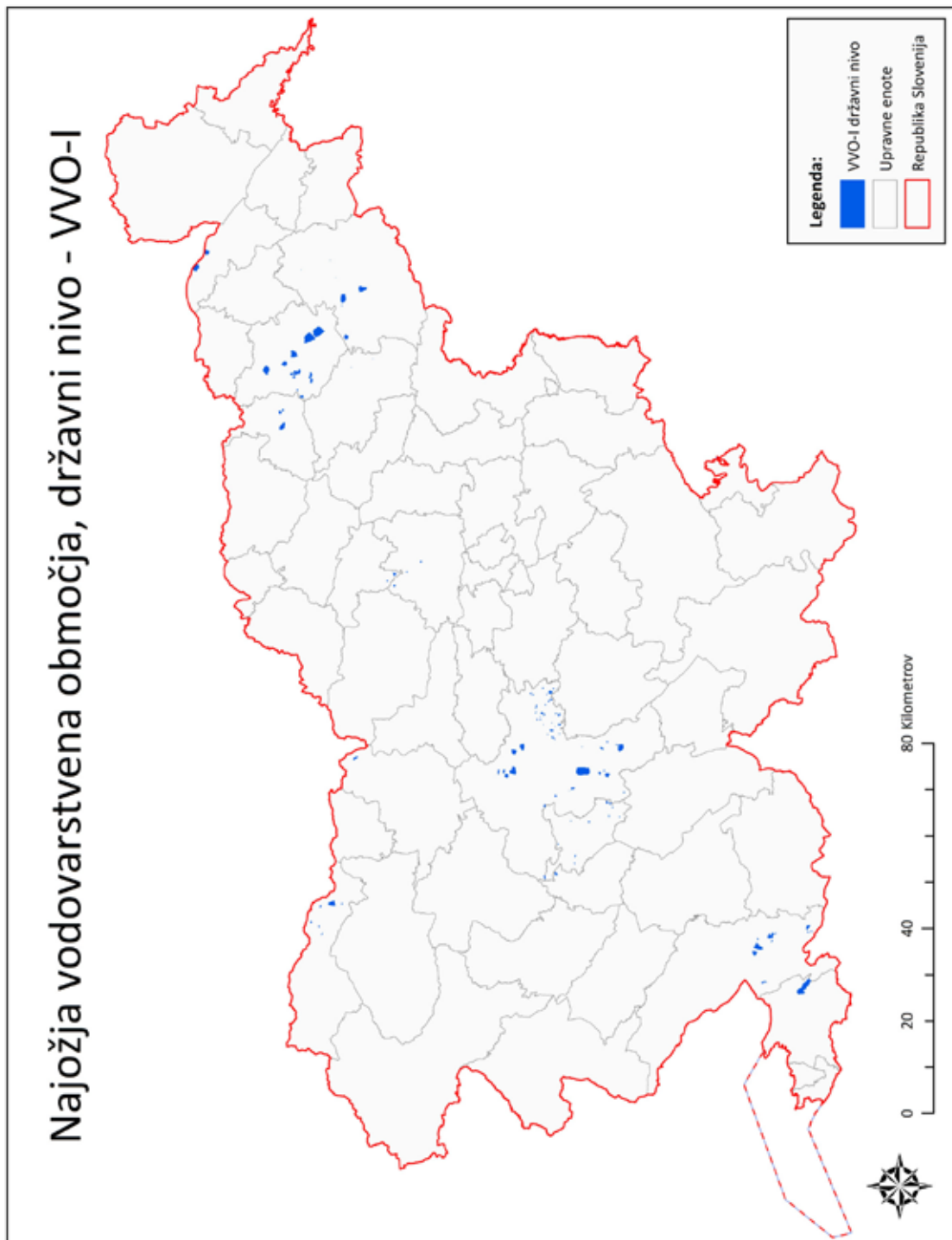

Karta 1: Najožja vodovarstvena območja - državni nivo

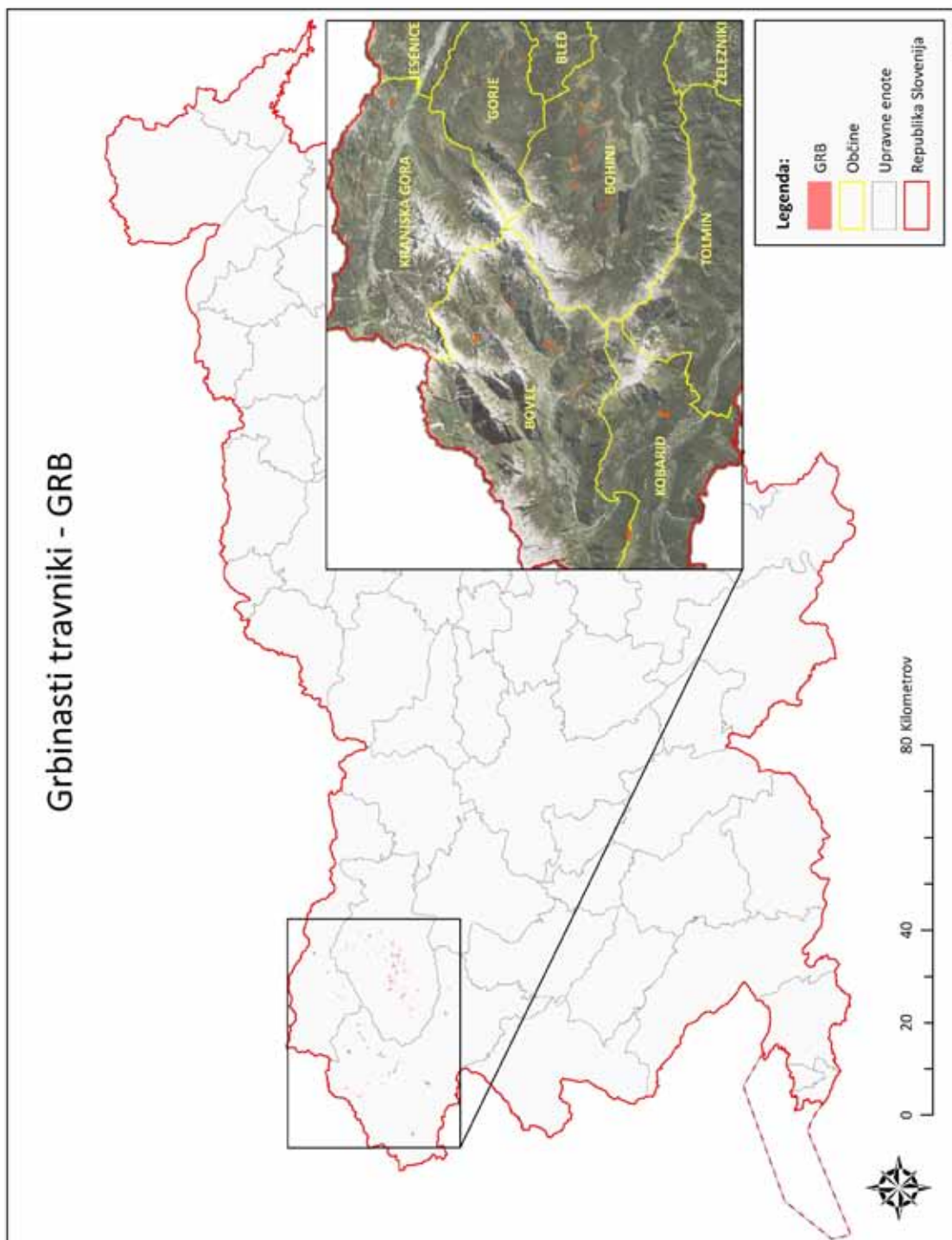

Priloga 8:

»

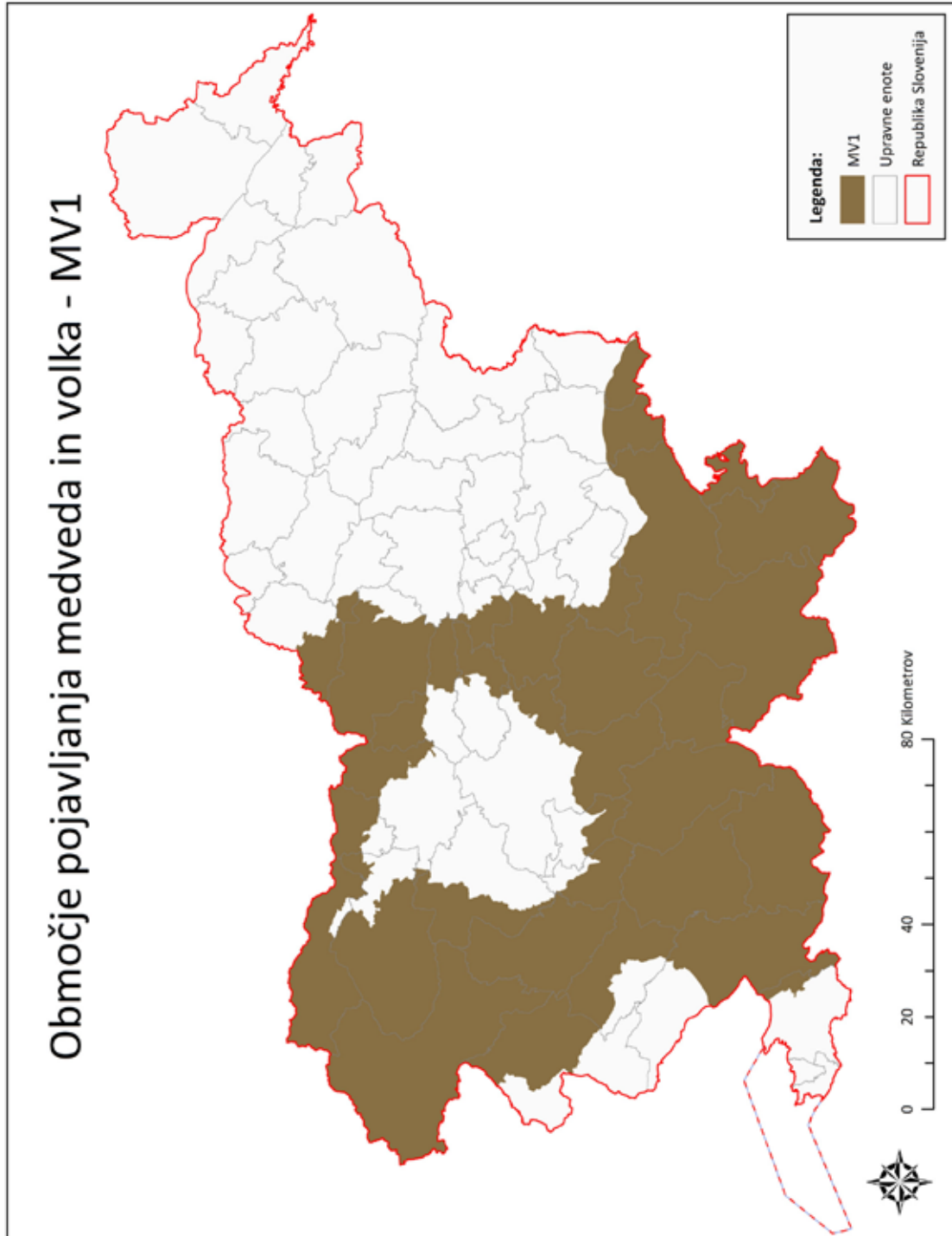

Karta 1: Območje pojavljanja medveda in volka - MV1

## Priloga 9:

»2. Območja pojavljanja medveda in volka - izvajanje zahteve KRA\_VARPP: Varovanje črede s pastirskimi psi v okviru operacije Reja domačih živali na območju pojavljanja velikih zveri (MV2)

OBČINA		KATASTRSKA OBČINA		
ŠIFRA	IME	ŠIFRA	IME	VKLJUČENOST
001	AJDOVŠČINA	2381	LOKAVEC	DEL
		2391	VIPAVSKI KRIŽ	DEL
		2379	BUDANJE	DEL
		2380	ŠTURJE	DEL
		2383	VRTOVIN	DEL
		2384	ČRNIČE	DEL
		2385	GOJAČE	DEL
		2388	KAMNJE	DEL
		2370	DOL-OTLICA	CELA
		2371	KOVK	CELA
		2372	KRIŽNA GORA	CELA
		2373	COL	CELA
		2374	VODICE	CELA
		2375	PODKRAJ	CELA
		2376	VIŠNJE	CELA
		2382	STOMAŽ	CELA
2389	SKRILJE	CELA		
150	BLOKE	1667	HITENO	CELA
		1668	ZALES	CELA
		1671	GRADIŠKO	CELA
		1672	RAVNIK	CELA
		1673	VELIKE BLOKE	CELA
		1674	RADLEK	CELA
		1682	STUDENO	CELA
		1683	NOVA VAS	CELA
		1684	VOLČJE	CELA
		1685	KRAJČ	CELA
		1686	STRMCA	CELA
		1687	VELIKI VRH	CELA
		1688	RUNARSKO	CELA
		1689	BENETE	CELA
		1690	STUDENEC	CELA
		1691	HUDI VRH	CELA
1692	METULJE	CELA		
1693	TOPOL	CELA		
1694	RAVNE PRI TOPOLU	CELA		
005	BOROVNICA	2005	BREG	DEL
		2006	ZABOČEVO	DEL
008	BREZOVICA	1703	JEZERO	DEL
		1705	PRESERJE	DEL
		1704	KAMNIK	DEL
		1652	RAKITNA	CELA
009	BREŽICE	1301	KRŠKA VAS	DEL
		1306	ČATEŽ	DEL
		1307	CERINA	DEL
		1308	VELIKA DOLINA	DEL
		1302	CERKLJE	CELA
		1303	BUŠEČA VAS	CELA
		1304	STOJANSKI VRH	CELA
		1305	GLOBOČICE	CELA
		1309	KORITNO	CELA
		1310	NOVA VAS	CELA
013	CERKNICA	1632	OTOK I	CELA
		1633	GORENJE JEZERO	CELA
		1653	OSREDEK	CELA
		1654	ŽILCE	CELA
		1655	KRANJČE	CELA
		1656	OTAVE	CELA
		1657	KOŽLJEK	CELA
		1658	BEZULJAK	CELA
		1659	RAKEK	CELA
		1660	UNEC	CELA



OBČINA		KATASTRSKA OBČINA		
ŠIFRA	IME	ŠIFRA	IME	VKLJUČENOST
		1661	BEGUNJE PRI CERKNICI	CELA
		1662	SELŠČEK	CELA
		1663	CAJNARJE	CELA
		1664	ŠTRUKLJEVA VAS	CELA
		1665	JERŠIČE	CELA
		1666	RAVNE PRI ŽILCAH	CELA
		1669	KREMENCA	CELA
		1670	ULAKA	CELA
		1675	GRAHOVO	CELA
		1676	CERKNICA	CELA
		1677	DOLENJA VAS	CELA
		1678	OTOK II	CELA
		1679	LIPSENJ	CELA
		1680	ŽEROVNICA	CELA
		1681	BLOČICE	CELA
		2700	RAKOV ŠKOCJAN	CELA
		2710	GLAŽUTA	CELA
014	CERKNO	2344	CERKNO	CELA
		2345	ZAKRIŽ	CELA
		2346	OREHEK	CELA
		2347	POLICE	CELA
		2348	REKA - RAVNE	CELA
		2349	ŠEBRELJE	CELA
		2350	OTALEŽ	CELA
017	ČRNOMELJ	1534	PETROVA VAS	CELA
		1535	ČRNOMELJ	CELA
		1536	TALČJI VRH	CELA
		1537	BUKOVA GORA	CELA
		1538	DOLENJA PODGORA	CELA
		1539	MAVRLEN	CELA
		1540	DOBLIČE	CELA
		1541	LOKA	CELA
		1542	ZASTAVA	CELA
		1544	GRIBLJE	CELA
		1545	BEDENJ	CELA
		1546	TRIBUČE	CELA
		1547	BUTORAJ	CELA
		1548	GOLEK	CELA
		1549	TANČA GORA	CELA
		1550	DRAGATUŠ	CELA
		1551	BELČJI VRH	CELA
		1552	ADLEŠIČI	CELA
		1553	BOJANCI	CELA
		1554	HRAST PRI VINICI	CELA
		1555	NOVA LIPA	CELA
		1556	STARA LIPA	CELA
		1557	STARI TRG OB KOLPI	CELA
		1558	SODEVCI	CELA
		1559	RADENCI	CELA
		1560	SINJI VRH	CELA
		1561	DAMELJ	CELA
		1562	UČAKOVCI	CELA
		1563	VINICA	CELA
		1564	PRELOKA	CELA
		1565	MARINDOL	CELA
		1566	ŽUNIČI	CELA
		2675	VRANOVIČI	CELA
		2676	CERKVIŠČE	CELA
019	DIVAČA	2441	DOLENJA VAS	CELA
		2443	SENADOLE	CELA
		2444	GABRČE	CELA
		2445	POTOČE	CELA
		2446	LAŽE	CELA
		2447	SENOŽEČE	CELA
		2448	GORNJE VREME	CELA
		2449	VREMSKI BRITOF	CELA
		2450	FAMLJE	CELA
		2451	DOLNJE LEŽEČE	CELA

OBČINA		KATASTRSKA OBČINA		
ŠIFRA	IME	ŠIFRA	IME	VKLJUČENOST
		2452	DIVAČA	CELA
		2460	NAKLO	CELA
		2461	DANE	CELA
		2462	PODGRAD	CELA
		2463	ŠKOFLJE	CELA
		2464	BARKA	CELA
		2465	VAREJE	CELA
		2466	MISLIČE	CELA
		2467	VATOVLJE	CELA
		2468	KOZJANE	CELA
020	DOBREPOLJE	1567	POTISKAVEC	CELA
		1568	PODTABOR	CELA
		1796	CESTA	CELA
		1797	ZDENSKA VAS	CELA
		1798	ZAGORICA	CELA
		1799	VIDEM DOBREPOLJE	CELA
		1800	PODGORA	CELA
		1801	KOMPOLJE	CELA
157	DOLENJSKE TOPLICE	1446	GORENJE POLJE	CELA
		1495	TOPLICE	CELA
		1496	PODTURN	CELA
		1497	PODSTENICE	CELA
		1498	POLJANE	CELA
		1499	STARE ŽAGE	CELA
027	GORENJA VAS-POLJANE	2052	LANIŠE	CELA
		2053	JAVORJEV DOL	CELA
032	GROSUPLJE	1781	POLICA	DEL
		1782	STARA VAS	DEL
		1783	GROSUPLJE - NASELJE	DEL
		1784	STRANSKA VAS	DEL
		1785	SELA	DEL
		1786	ŠMARJE	DEL
		2642	GROSUPLJE	DEL
		1787	MALI VRH	DEL
		1788	VINO	CELA
		1789	PONOVA VAS	CELA
		1790	SLIVNICA	CELA
		1791	ŽALNA	CELA
		1792	LUČE	CELA
		1793	ILOVA GORA	CELA
		1794	RAČNA	CELA
		1795	VELIKE LIPLJENE	CELA
035	HRPELJE-KOZINA	2553	GROČANA	CELA
		2554	RODIK	CELA
		2555	DRAGA	CELA
		2557	OCIZLA	CELA
		2558	PREŠNICA	CELA
		2559	MATERIJA	CELA
		2560	HRPELJE	CELA
		2561	BREZOVICA	CELA
		2562	ARTVIŽE	CELA
		2563	TATRE	CELA
		2569	JAVORJE	CELA
		2570	RITOMEČE	CELA
		2571	KOVČICE	CELA
		2572	HOTIČNA	CELA
		2573	SLIVJE	CELA
		2574	MARKOVŠČINA	CELA
		2575	GRADIŠČE	CELA
		2576	OBROV	CELA
		2581	POLJANE	CELA
		2582	GOLAC	CELA
036	IDRIJA	2351	IDRIJSKE KRNICE	CELA
		2352	SPODNJA KANOMLJA	CELA
		2353	SREDNJA KANOMLJA	CELA
		2354	GORENJA KANOMLJA	CELA
		2355	VOJSKO	CELA
		2356	ČEKOVNIK	CELA

OBČINA		KATASTRSKA OBČINA		
ŠIFRA	IME	ŠIFRA	IME	VKLJUČENOST
		2357	IDRIJA - MESTO	CELA
		2358	SPODNJA IDRIJA	CELA
		2359	LEDINE	CELA
		2360	VRSNIK I	CELA
		2361	DOLE	CELA
		2362	JELIČNI VRH	CELA
		2363	IDRIJSKI LOG	CELA
		2364	GODOVIČ	CELA
		2365	ČRNI VRH	CELA
		2366	ZADLOG	CELA
		2367	KANJI DOL	CELA
		2368	LOME	CELA
		2369	JAVORNIK	CELA
		2696	VOJŠČICA	CELA
037	IG	1700	IG	DEL
		1701	IŠKA LOKA	DEL
		1702	TOMIŠELJ	DEL
		1699	DOBRAVICA	DEL
		1706	VRBLJENE	CELA
		1707	IŠKA VAS	CELA
		1708	GOLO	CELA
		1712	ZAPOTOK	CELA
038	ILIRSKA BISTRICA	2508	SNEŽNIK	CELA
		2509	BAČ	CELA
		2510	KORITNICE	CELA
		2511	KNEŽAK	CELA
		2512	ŠEMBIJE	CELA
		2513	PODSTENJE	CELA
		2514	MEREČE	CELA
		2515	RATEČEVO BRDO	CELA
		2516	KILOVČE	CELA
		2517	PREM	CELA
		2518	JANEŽEVO BRDO	CELA
		2519	OSTROŽNO BRDO	CELA
		2520	PRELOŽE	CELA
		2521	ČELJE	CELA
		2522	SMRJE	CELA
		2523	TOPOLC	CELA
		2524	TRNOVO	CELA
		2525	ILIRSKA BISTRICA	CELA
		2526	VRBOVO	CELA
		2527	JASEN	CELA
		2528	KOSEZE	CELA
		2529	ZAREČICA	CELA
		2530	DOBROPOLJE	CELA
		2531	ZAREČJE	CELA
		2532	BRCE	CELA
		2533	ZAJELŠJE	CELA
		2534	TOMINJE	CELA
		2535	HARIJE	CELA
		2536	SABONJE	CELA
		2537	PAVLICA	CELA
		2538	STUDENA GORA	CELA
		2539	VELIKA BUKOVICA	CELA
		2540	MALA BUKOVICA	CELA
		2541	DOLNJI ZEMON	CELA
		2542	GORNJI ZEMON	CELA
		2543	JABLANICA	CELA
		2544	TRPČANE	CELA
		2545	PODGRAJE	CELA
		2546	ZABIČE	CELA
		2547	SUŠAK	CELA
		2548	NOVOKRAČINE	CELA
		2549	JELŠANE	CELA
		2550	DOLENJE	CELA
		2551	VELIKO BRDO	CELA
		2552	STAROD	CELA
		2564	RJAVČE	CELA

OBČINA		KATASTRSKA OBČINA		
ŠIFRA	IME	ŠIFRA	IME	VKLJUČENOST
		2565	PREGARJE	CELA
		2566	GABERK	CELA
		2567	HUJE	CELA
		2568	MALE LOČE	CELA
		2577	HRUŠICA	CELA
		2578	PODBEŽE	CELA
		2579	PODGRAD	CELA
		2580	RAČICE	CELA
039	IVANČNA GORICA	1812	DEDNI DOL	DEL
		1815	DRAGA	DEL
		1816	HUDO	DEL
		1818	PODBORŠT	DEL
		1819	VELIKE PECE	DEL
		1820	GORENJA VAS	DEL
		1823	DOB	DEL
		1813	VIŠNJA GORA	CELA
		1814	KRIŠKA VAS	CELA
		1821	VRHE	CELA
		1822	MULJAVA	CELA
		1824	VALIČNA VAS	CELA
		1825	ZAGRADEC	CELA
		1826	SUŠICA	CELA
		1827	KRKA	CELA
		1828	PODBUKOVJE	CELA
		1829	VELIKO GLOBOKO	CELA
		1830	AMBRUS	CELA
		1831	VIŠNJE	CELA
044	KANAL	2262	KAL NAD KANALOM	CELA
		2263	AVČE	CELA
		2267	BODREŽ	CELA
		2268	VRH KANALSKI	CELA
		2269	KANAL	CELA
		2270	MORSKO	CELA
		2276	DESKLE	CELA
048	KOČEVJE	1569	POLOM	CELA
		1570	STARI LOG	CELA
		1571	SMUKA	CELA
		1572	ROG	CELA
		1573	MALA GORA	CELA
		1574	KOBLARJI	CELA
		1575	STARA CERKEV	CELA
		1576	MAHOVNIK	CELA
		1577	KOČEVJE	CELA
		1578	ŽELJNE	CELA
		1579	RAJHENAV	CELA
		1580	ONEK	CELA
		1581	LIVOLD	CELA
		1582	KOČE	CELA
		1583	GOTENICA	CELA
		1589	BOROVEC	CELA
		1590	KOČEVSKA REKA	CELA
		1591	NOVI LAZI	CELA
		1592	ŠTALCERJI	CELA
		1593	ČRNI POTOK	CELA
		1594	MOZELJ	CELA
		1595	KUMROVA VAS	CELA
		1596	BREZJE	CELA
		1597	KOPRIVNIK	CELA
		1598	HRIB	CELA
		1599	NEMŠKA LOKA	CELA
		1600	KNEŽJA LIPA	CELA
		1601	ČEPLJE	CELA
		1602	PREDGRAD	CELA
		1603	DOL	CELA
		1604	SPODNJI LOG	CELA
		1605	RAJNDOL	CELA
		1606	ŠKRILJ	CELA
		1608	BRIGA	CELA

OBČINA		KATASTRSKA OBČINA		
ŠIFRA	IME	ŠIFRA	IME	VKLJUČENOST
		2583	PODGORJE	CELA
		2584	ZAZID	CELA
		2585	RAKITOVEC	CELA
		2598	SOCERB	CELA
		2599	ČRNOTIČE	CELA
		2615	LOKA	CELA
		2616	PODPEČ	CELA
197	KOSTANJEVICA NA KRKI	1331	KOSTANJEVICA	CELA
		1334	ČRNEČA VAS	CELA
		1335	OŠTRC	CELA
		1336	OREHOVEC	CELA
165	KOSTEL	1607	SUHOR	CELA
		1609	BANJA LOKA	CELA
		1610	VRH	CELA
		1611	FARA	CELA
		1612	PIRČE	CELA
		1613	KUŽELJ	CELA
054	KRŠKO	1320	DRNOVO	DEL
		1325	SENUŠE	DEL
		1327	POVRŠJE	DEL
		1328	SMEDNIK	DEL
		1329	VELIKI PODLOG	DEL
		1330	VELIKO MRAŠEVO	CELA
		1332	PODBOČJE	CELA
		1333	PLANINA	CELA
064	LOGATEC	2016	BLEKOVA VAS	DEL
		2017	DOLENJI LOGATEC	DEL
		2010	ŽIBRŠE	CELA
		2011	MEDVEDJE BRDO	CELA
		2012	NOVI SVET	CELA
		2013	HOTEDRŠICA	CELA
		2014	RAVNIK	CELA
		2015	GORENJI LOGATEC	CELA
		2018	LAZE	CELA
		2019	GRČAREVEC	CELA
		2703	HRUŠICA	CELA
		2009	PETKOVEC	DEL
		2693	LOG	DEL
		2008	ROVTE	DEL
065	LOŠKA DOLINA	1634	DANE	CELA
		1635	PODCERKEV	CELA
		1636	LOŽ	CELA
		1637	STARI TRG PRI LOŽU	CELA
		1638	KNEŽJA NJIVA	CELA
		1639	VRHNIKA	CELA
		1643	POLJANE	CELA
		1644	IGA VAS	CELA
		1645	VIŠEVEK	CELA
		1646	PUDOB	CELA
		1647	NADLESK	CELA
		1648	KOZARIŠČE	CELA
		1649	VRH	CELA
		1650	BABNA POLICA	CELA
		1651	BABNO POLJE	CELA
		2705	LESKOVA DOLINA	CELA
		2709	JAVORJE	CELA
066	LOŠKI POTOK	1584	DRAGA	CELA
		1585	TRAVA	CELA
		1640	RETJE	CELA
		1641	HRIB	CELA
		1642	TRAVNIK	CELA
073	METLIKA	1502	DOLE	CELA
		1503	SEKULIČI	CELA
		1504	HRAST PRI JUGORJU	CELA
		1505	BUŠINJA VAS	CELA
		1506	LOKVICA	CELA
		1507	GRABROVEC	CELA
		1508	BOJANJA VAS	CELA

OBČINA		KATASTRSKA OBČINA		
ŠIFRA	IME	ŠIFRA	IME	VKLJUČENOST
		1509	RADOVICA	CELA
		1510	SLAMNA VAS	CELA
		1511	DRAŠIČI	CELA
		1512	BOŽAKOVO	CELA
		1513	RADOVIČI	CELA
		1514	ROSALNICE	CELA
		1515	METLIKA	CELA
		1516	PRIMOSTEK	CELA
		1517	DOBRAVICE	CELA
		1518	GRADAC	CELA
		1519	PODZEMELJ	CELA
		1543	KRASINEC	CELA
170	MIRNA PEČ	1451	MIRNA PEČ	DEL
		1452	HMELJČIČ	DEL
		1453	ZAGORICA	DEL
		1449	GLOBODOL	CELA
		1450	GOLOBINJEK	CELA
084	NOVA GORICA	2311	VITOVLJE	DEL
		2312	OSEK	DEL
		2313	ŠEMPAS	DEL
		2310	OZELJAN	DEL
		2293	GRGAR	CELA
		2294	BATE	CELA
		2295	BANJŠICE	CELA
		2296	LOKOVEC	CELA
		2297	ČEPOVAN	CELA
		2298	LAZNA	CELA
		2299	LOKVE	CELA
		2300	TRNOVO	CELA
		2301	RAVNICA	CELA
		2302	KROMBERK	CELA
		2303	SOLKAN	CELA
		2308	LOKE	CELA
		2309	ŠMIHEL	CELA
085	NOVO MESTO	1455	BRŠLJIN	DEL
		1457	ŽDINJA VAS	DEL
		1458	ČREŠNJICE	DEL
		1460	ŠENTPETER	DEL
		1454	DALJNJI VRH	CELA
		1456	NOVO MESTO	CELA
		1478	GABRJE	CELA
		1479	BRUSNICE	CELA
		1480	POTOV VRH	CELA
		1481	SMOLENJA VAS	CELA
		1482	RAGOVO	CELA
		1483	KANDIJA	CELA
		1484	ŠMIHEL PRI NOVEM MESTU	CELA
		1485	GOTNA VAS	CELA
		1486	STOPIČE	CELA
		1487	ZAJČJI VRH	CELA
		1488	HRUŠICA	CELA
		1489	CEROVEC	CELA
		1490	TEŽKA VODA	CELA
		1491	LAKOVNICE	CELA
		1492	STRANSKA VAS	CELA
		1493	VELIKI PODLJUBEN	CELA
		1500	DOBINDOL	CELA
		1501	VINJA VAS	CELA
088	OSILNICA	1586	ŽURGE	CELA
		1587	OSILNICA	CELA
		1588	BOSLJIVA LOKA	CELA
091	PIVKA	2493	VOLČE	CELA
		2494	KOŠANA	CELA
		2495	SUHORJE	CELA
		2496	STARA SUŠICA	CELA
		2497	NADANJE SELO	CELA
		2498	NARIN	CELA
		2499	KAL	CELA

OBČINA		KATASTRSKA OBČINA		
ŠIFRA	IME	ŠIFRA	IME	VKLJUČENOST
		2500	SELCE	CELA
		2501	PETELINJE	CELA
		2502	RADOHOVA VAS	CELA
		2503	PARJE	CELA
		2504	ZAGORJE	CELA
		2505	JURIŠČE	CELA
		2506	PALČJE	CELA
		2507	TRNJE	CELA
		2704	JURJEVA DOLINA	CELA
094	POSTOJNA	2469	DOLENJA PLANINA	CELA
		2470	GORENJA PLANINA	CELA
		2471	KAČJA VAS	CELA
		2472	STRMICA	CELA
		2473	STUDENO	CELA
		2474	BUKOVJE	CELA
		2475	ŠMIHEL POD NANOSOM	CELA
		2476	LANDOL	CELA
		2477	ZAGON	CELA
		2478	HRAŠČE	CELA
		2479	STUDENEC	CELA
		2480	HRENOVICE	CELA
		2481	VELIKA BRDA	CELA
		2482	STRANE	CELA
		2483	RAZDRTO	CELA
		2484	HRUŠEVJE	CELA
		2485	RAKULIK	CELA
		2486	OREHEK	CELA
		2487	RAKITNIK	CELA
		2488	ZALOG	CELA
		2489	STARA VAS	CELA
		2490	POSTOJNA	CELA
		2491	MATENJA VAS	CELA
		2492	SLAVINA	CELA
104	RIBNICA	1614	SLEMENA	CELA
		1615	PODPOLJANE	CELA
		1616	VELIKE POLJANE	CELA
		1617	SUŠJE	CELA
		1623	JURJEVICA	CELA
		1624	GORENJA VAS	CELA
		1625	RIBNICA	CELA
		1626	GORIČA VAS	CELA
		1627	PRIGORICA	CELA
		1628	DANE	CELA
		1629	DOLENJA VAS	CELA
		1630	RAKITNICA	CELA
		1631	GRČARICE	CELA
109	SEMIČ	1520	ŠTALE	CELA
		1521	ČRMOŠNJICE	CELA
		1522	PRIBIŠJE	CELA
		1523	ŠTREKLJEVEC	CELA
		1524	SODJI VRH	CELA
		1525	ČREŠNJEVEC	CELA
		1526	VINJI VRH	CELA
		1527	SEMIČ	CELA
		1528	BREZJE PRI VINJEM VRHU	CELA
		1529	KOT	CELA
		1530	BLATNIK	CELA
		1531	GOLOBINJEK	CELA
		1532	PLANINA	CELA
		1533	KLEČ	CELA
111	SEŽANA	2455	SEŽANA	DEL
		2442	ŠTORJE	DEL
		2438	KAZLJE	DEL
		2439	GRIŽE	DEL
		2440	VELIKO POLJE	DEL
		2453	POVIR	CELA
		2454	MERČE	CELA
		2456	TREBČE	CELA

OBČINA		KATASTRSKA OBČINA		
ŠIFRA	IME	ŠIFRA	IME	VKLJUČENOST
		2457	GROPADA	CELA
		2458	BAZOVICA	CELA
		2459	LOKEV	CELA
179	SODRAŽICA	1618	VINICE	CELA
		1619	SODRAŽICA	CELA
		1620	ŽIMARICE	CELA
		1621	GORA	CELA
		1622	ZAMOSTEC	CELA
203	STRAŽA	1447	GORENJA STRAŽA	CELA
		1448	PREČNA	CELA
		1494	JURKA VAS	CELA
119	ŠENTJERNEJ	1471	MRŠEČA VAS	DEL
		1472	OSTROG	CELA
		1473	GRADIŠČE	CELA
		1474	POLHOVICA	CELA
		1475	GORENJA OREHOVICA	CELA
		1476	ŠENTJERNEJ	CELA
		1477	VRHPOLJE	CELA
121	ŠKOCJAN	1394	BUČKA	DEL
		1469	TOMAŽJA VAS	DEL
		1470	DOBRAVA	DEL
123	ŠKOFLJICA	1698	PIJAVA GORICA	DEL
		1697	LANIŠČE	DEL
		1709	ŽELIMLJE	CELA
		1710	GRADIŠČE	CELA
		2684	DRENIK	CELA
206	ŠMARJEŠKE TOPLICE	1467	DRUŽINSKA VAS	DEL
		1468	BELA CERKEV	DEL
128	TOLMIN	2245	PONIKVE	CELA
		2255	LOM	CELA
		2256	IDRIJA PRI BAČI	CELA
		2257	SLAP	CELA
		2258	PEČINE	CELA
		2259	ŠENTVIŠKA GORA	CELA
		2260	PRAPETNO BRDO	CELA
		2261	GORENJA TREBUŠA	CELA
		2697	KANALSKI LOM	CELA
		2698	BUKOVSKI VRH	CELA
		2699	UTRE	CELA
130	TREBNJE	1418	LUKOVEK	DEL
		1419	PONIKVE	DEL
		1420	ČEŠNJEVEK	DEL
		1422	TREBNJE	DEL
		1424	ŠTEFAN	DEL
		1425	VELIKA LOKA	DEL
		1426	PRAPREČE	DEL
		1427	VELIKI GABER	DEL
		1428	ZAGORICA	DEL
		1423	VRHTREBNJE	CELA
		1429	STEHANJA VAS	CELA
		1430	KNEŽJA VAS	CELA
		1431	DOBRNIČ	CELA
		1432	KORITA	CELA
		1433	SELA PRI ŠUMBERKU	CELA
134	VELIKE LAŠČE	1711	TURJAK	CELA
		1713	KRVAVA PEČ	CELA
		1714	SELO PRI ROBU	CELA
		1715	OSOLNIK	CELA
		1716	ULAKA	CELA
		1717	VELIKE LAŠČE	CELA
		1718	DVORSKA VAS	CELA
		1719	LUŽARJI	CELA
136	VIPAVA	2377	SANABOR	CELA
		2406	NANOS	CELA
		2407	LOZICE	CELA
		2401	VIPAVA	DEL
		2405	PODNANOS	DEL



OBČINA		KATASTRSKA OBČINA		
ŠIFRA	IME	ŠIFRA	IME	VKLJUČENOST
		2378	VRHPOLJE	DEL
140	VRHNIKA	2002	VRHNIKA	DEL
		2003	VERD	DEL
		2004	BOROVNICA	DEL
147	ŽIRI	2020	LEDINICA	CELA
		2024	VRSNIK II	CELA
		2054	KOPRIVNIK	CELA
		2023	ŽIRI	DEL
193	ŽUŽEMBERK	1434	GORNJI KRIŽ	CELA
		1435	REBER	CELA
		1436	ŽUŽEMBERK	CELA
		1437	ŠMIHEL PRI ŽUŽEMBERKU	CELA
		1438	ŽVIRČE	CELA
		1439	HINJE	CELA
		1440	SELA PRI HINJAH	CELA
		1441	VELIKO LIPJE	CELA
		1442	STAVČA VAS	CELA
		1443	DVOR	CELA
		1444	AJDOVEC	CELA
		1445	BREZOVA REBER	CELA

«.

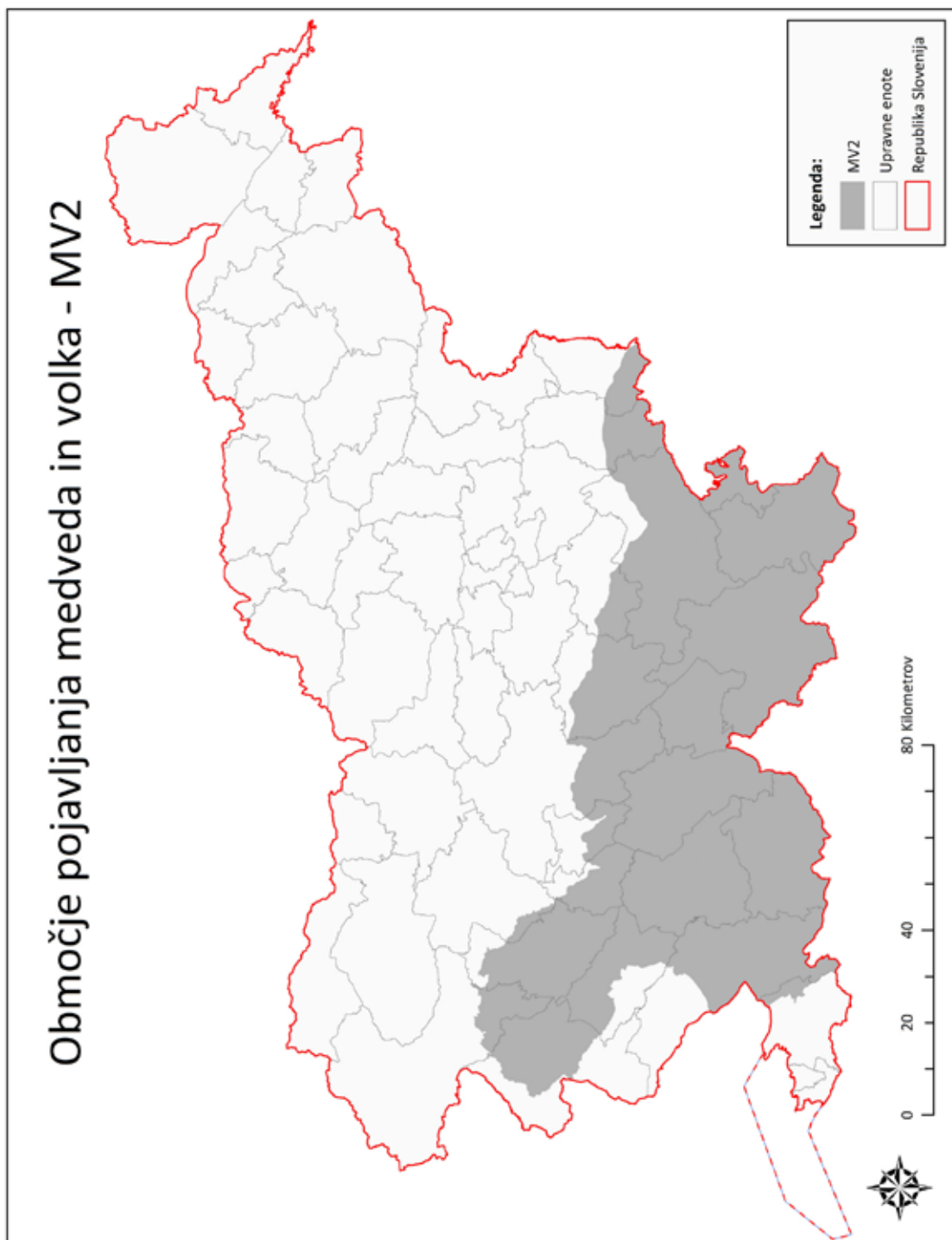

Priloga 11:

»Priloga 10: Seznam sort kmetijskih rastlin, ki jim grozi, da bodo izgubljene za kmetovanje

Avtohtone in tradicionalne sorte:

1. žita:

- ajda: Čebelica, Črna gorenjska, Darja,
- pšenica: Gorolka, Reska,
- ječmen: Gorenjski ječmen,
- proso: Sonček;

2. koruza za zrnje, koruza za silažo:

- Lj-180, Lj-275 t;

3. druge rastline za krmo na njivah:

- inkarnatka: Inkara,
- krmna ogrščica: Daniela, Starška,
- lucerna: Bistra, Krma, Soča,
- podzemna koleraba: Rumena maslena,
- strniščna repa: Kranjska okrogla;

4. detelja (črna detelja): Poljanka;

5. trave:

- travniška bilnica: Jabeljska,
- trpežna ljuljka: Ilirka,
- navadna pasja trava: Kopa,
- travniški mačji rep: Krim;

6. zelenjadnice, kot samostojne kmetijske rastline:

- bob: Zoran,
- motovilec: Ljubljanski, Pomladin, Žličar,
- radič: Goriški, Monivip, Solkanski;

7. zelenjadnice, kot ena kmetijska rastlina:

- blitva - mangold: Srebrnolistni mangold,
- čebula: Belokranjka, Ivica rdeča, Ptujaska rdeča, Tera,
- česen: Jesenski Anka, Ptujski jesenski, Ptujski spomladanski, Štrigon,
- endivija: Dečja glava,
- feferoni: Ferdi,
- fižol (nizek fižol, turški fižol, visok fižol): Breginc, Cipro, Češnjevec, Češnjevec pisani visoki, Jabelski pisanec, Jeruzalemski, Kifeljček justi, Klemen, Ptujski maslenec, Prepeličar tomačevski, Ribničan, Semenarna 22, Stoletni, Zorin,
- korenje: Ljubljansko rumeno,
- kumara: Dolga zelena,
- paprika: Botinska rumena, Sivrija, Soroksari,
- paradižnik: Dule, Jani pritlikav, Luka, Maribor, Milka, Novosadski jabučar, Stanko, Tomi, Val,
- peteršilj: Berlinski srednje dolgi,
- rdeča pesa: Bikor,
- solata: Belokriška, Bistra, Dalmatinska ledenka, Leda, Ljubljanska ledenka, Majska kraljica, Marija, Posavka, Vegorka,
- šalotka: Pohorka,
- zelje (belo zelje): Emona, Futoško, Kranjsko okroglo, Ljubljansko, Varaždinsko 2, Varaždinsko 3;

8. krompir:

- Bistra, Cvetnik, Jana, Kresnik, Vesna;

## 9. oljnice:

- oljna buča: Slovenska golica,
- riček: Koroški;

## 10. hmelj:

- Atlas, Bobek, Cerera, Savinjski golding;

## 11. sadne rastline:

- breskev: Norman, Veteran,
- češnja: Brusniška hrustavka, Francoska, Napoleonova, Petrovka, Tarčentka, Vigred, Vipavka, Volovsko srce,
- hruška: Avranška, Junijska lepotica, Lukasova, Rjavka,
- jablana: Ananasova reneta, Bartolenka, Baumanova reneta, Beli zimski kalvil, Beličnik, Bobovec, Bojkovo jabolko, Boskopski kosmač, Carjevič, Carska reneta, Citronka, Damasonski kosmač, Dolenjska voščenska, Gloria mundi, Gorenjska voščenska, Goriška sevka, Grafenštajnc, Herbertova reneta, Jakob Lebel, Jonatan, Kanadka, Kaselska reneta, Klanferca, Koksova oranžna reneta, Krivopecelj, Lepocvetka, Londonski peping, Lonjon, Majda, Mariborka, Ontario, Ovčji nos, Pisani kardinal, Pohorka, Prinčevo jabolko, Priolov delišes, Rdeča škrbotavka, Rdeča zvezdasta reneta, Rdeči astrahan, Rdeči delišes, Rdeči jesenski kalvil, Rdeči ovčji nos, Rožnik, Šampanjska reneta, Špička, Štajerski mošancelj, Štajerski pogačar, Zeleni štetinec, Zlata parmena, Zuccalmaglio reneta, Zvezdasto jabolko, Zvončasto jabolko,
- leska: Istrska dolgoplodna leska, Istrska okrogloplodna leska,
- marelica: Ogrska marelica, Pišeška,
- oljka: Buga, Črnica, Mata, Štorta,
- oreh: Elit, Haloze, MB-24, Petovio, Rače,
- sliva/češplja: Čačanska rana, Domača češplja, Erzinška,
- smokva (figa): Bela petrovka, Flazana, Laščica, Miljska, Pinčica, Sivka, Zelenka,
- višnja: Gorsemska dvojna, Lotova, Šumadinka;

## 12. vinska trta:

- Cipro, Klarnica, Kraljevina, Maločrn, Pergolin, Pikolit, Pinela, Poljšakica, Ranfol, Ranina, Rumeni plavec, Šentlovrenka, Vitovska grganja, Zelen.«.

Priloga 12:

»Preglednica 1: Kategorije kršitev

Kategorije kršitev	Raven zmanjšanj, zavrnitev in ukinitiv	Stopnja zmanjšanja ob prvi kršitvi	Stopnja zmanjšanja ob prvi ponovitvi iste kršitve	Stopnja zmanjšanja ob drugi ponovitvi iste kršitve	Stopnja zmanjšanja ob tretji ponovitvi iste kršitve	Stopnja zmanjšanja ob četrti ponovitvi iste kršitve	Ukinitiv plačila in vračilo
I	površina	20%	20%	20%	/	/	/
	zahteva	0%	10%	20%	60%	100%	/
II	površina	40%	40%	40%	/	/	/
	zahteva	0%	20%	40%	60%	100%	/
III	zahteva	5%	20%	40%	100%	100%	/
IV	zahteva	20%	40%	100%	100%	100%	/
V	zahteva	40%	100%	100%	/	/	druga ponovitev
VI	površina	100%	100%	/	/	/	/
	zahteva	0%	40%	100%	100%	100%	/
VII	površina	100%	100%	/	/	/	druga ponovitev
	zahteva	0%	40%	100%	/	/	/
VIII	zahteva	100%	100%	100%	100%	100%	/
IX	zahteva	100%	100%	/	/	/	prva ponovitev
X	operacija	10%	30%	60%	100%	100%	/

«.

**846. Sklep o spremembah in dopolnitvi Sklepa o ustanovitvi javnega zavoda Zgodovinski arhiv na Ptuj**

Na podlagi 3. člena Zakona o zavodih (Uradni list RS, št. 12/91, 8/96, 36/00 – ZPDZC in 127/06 – ZJZP), 26. člena Zakona o uresničevanju javnega interesa za kulturo (Uradni list RS, št. 77/07 – uradno prečiščeno besedilo, 56/08, 4/10, 20/11, 111/13) in petega odstavka 55. člena Zakona o varstvu dokumentarnega in arhivskega gradiva ter arhivih (Uradni list RS, št. 30/06, 24/14 – odl. US in 51/14) je Vlada Republike Slovenije sprejela

**S K L E P****o spremembah in dopolnitvi Sklepa o ustanovitvi javnega zavoda Zgodovinski arhiv na Ptuj****1. člen**

V Sklepu o ustanovitvi javnega zavoda Zgodovinski arhiv na Ptuj (Uradni list RS, št. 67/03) se prvi odstavek 3. člena spremeni tako, da se glasi:

»Poslanstvo arhiva je trajno in celovito izvajanje varstva arhivskega gradiva v skladu z zakonom, ki ureja varstvo dokumentarnega in arhivskega gradiva ter arhive.«.

**2. člen**

V 4. členu se druga vrstica besedila spremeni tako, da se glasi:

»Sedež arhiva: Vičava 5, 2250 Ptuj.«.

**3. člen**

6. člen se spremeni tako, da se glasi:

**»6. člen**

Arhiv v okviru javne službe opravlja naslednje naloge:

- vrednotenje dokumentarnega gradiva pri javnopravnih osebah, priprava pisnih navodil za odbiranje arhivskega gradiva iz dokumentarnega gradiva, dajanje pojasnil v zvezi z dolžnostmi javnopravnih oseb glede dokumentarnega in arhivskega gradiva, izvajanje strokovnega nadzora in usposabljanje uslužbencev javnopravnih oseb, ki upravljajo z dokumentarnim gradivom, in delavcev ponudnikov storitev, ki opravljajo dela zajema, hrambe gradiva v digitalni obliki in spremljevalnih storitev;

- priprava dodatnih pisnih strokovno-tehničnih navodil iz 40. člena Zakona o varstvu dokumentarnega in arhivskega gradiva ter arhivih (Uradni list RS, št. 30/06, 24/14 – odl. US in 51/14) javnopravnim osebam za odbiranje in izročanje arhivskega gradiva v digitalni obliki;

- evidentiranje in razglašanje zasebnega arhivskega gradiva pravnih oseb zasebnega prava in fizičnih oseb ter izvajanje strokovnega nadzora nad njimi;

- sodelovanje z lastniki zasebnega arhivskega gradiva, strokovno svetovanje;

- pridobivanje javnega in zasebnega arhivskega gradiva;

- strokovno obdelovanje javnega in zasebnega arhivskega gradiva, ki je v arhivih, izdelovanje popisov, inventarjev, vodnikov in drugih pripomočkov za uporabo arhivskega gradiva in njihovo objavlanje ter objavlanje arhivskih virov;

- vrednotenje javnega dokumentarnega gradiva v arhivih, izločanje nepotrebne dokumentarnega gradiva in odbiranje arhivskega gradiva v arhivih ob strokovni obdelavi arhivskih fondov in zbirk;

- hranjenje in materialno varovanje arhivskega gradiva;

- vodenje evidenc javnega in zasebnega arhivskega gradiva;

- evidentiranje arhivskega gradiva, ki je v zamejstvu in po svetu ter se nanaša na Slovenijo in Slovence, dopolnjevanje

lastnega gradiva z reprodukcijami tega gradiva ter izdelovanje vodnikov in drugih pripomočkov o arhivskem gradivu;

- dajanje arhivskega gradiva v uporabo, izdajanje prepisov oziroma kopij dokumentov ter potrdil na podlagi dokumentov;

- posredovanje kulturnih vrednot v zvezi z arhivskim gradivom;

- opravljanje raziskovalnih nalog na področju arhivistike, zgodovine in drugih ved, povezanih z arhivskim gradivom;

- izdajanje publikacij.«.

**4. člen**

7. člen se spremeni tako, da se glasi:

**»7. člen**

Naloge iz prejšnjega člena, ki jih opravlja arhiv, so v skladu z Uredbo o standardni klasifikaciji dejavnosti (Uradni list RS, št. 69/07 in 17/08) razvrščene:

R 91.012	Dejavnost arhivov,
C 18.130	Priprava za tisk in objavo,
C 18.140	Knjigoveštvo in sorodne dejavnosti,
C 18.200	Razmnoževanje posnetih nosilcev zapisa,
J 58.110	Izdajanje knjig,
J 58.140	Izdajanje revij in druge periodike,
J 58.190	Drugo založništvo,
J 62.030	Upravljanje računalniških naprav in sistemov,
J 62.090	Druge z informacijsko tehnologijo in računalniškimi storitvami povezane dejavnosti,
J 63.110	Obdelava podatkov in s tem povezane dejavnosti,
J 63.120	Obratovanje spletnih portalov,
L 68.200	Oddajanje in obratovanje lastnih ali najetih nepremičnin,
M 72.200	Raziskovalna in razvojna dejavnost v družboslovju in humanistiki,
M 74.200	Fotografska dejavnost,
N 82.190	Fotokopiranje, priprava dokumentov in druge posamične pisarniške dejavnosti,
N 82.300	Organiziranje razstav, sejmov, srečanj,
P 85.590	Drugje nerazvrščeno izobraževanje, izpopolnjevanje in usposabljanje,
R 90.040	Obratovanje objektov za kulturne prireditve,
R 91.011	Dejavnost knjižnic.«.

**5. člen**

V prvem odstavku 10. člena se prva alineja spremeni tako, da se glasi:

»– univerzitetna izobrazba ali visoka strokovna izobrazba s specializacijo oziroma magisterijem ali izobrazba, pridobljena po študijskem programu druge bolonjske stopnje družboslovne ali humanistične smeri.«.

**6. člen**

V 15. členu se prva alineja spremeni tako, da se glasi:

»– univerzitetna izobrazba ali visoka strokovna izobrazba s specializacijo oziroma magisterijem ali izobrazba, pridobljena po študijskem programu druge bolonjske stopnje družboslovne ali humanistične smeri.«.

**7. člen**

V 22. členu se za besedilo člena, ki postane prvi odstavek, doda nov drugi odstavek, ki se glasi:

»Arhiv upravlja naslednje nepremičnine:

- del. št. 1 stavbe z ID-znakom 400-2603-1 (del. št. 1), k. o. Ptuj, in
- zemljiško parcelo z ID-znakom 400-995/13-0 v deležu 55,46%.«.

8. člen

Ta sklep začne veljati naslednji dan po objavi v Uradnem listu Republike Slovenije.

Št. 01403-16/2015

Ljubljana, dne 26. marca 2015

EVA 2015-3340-0003

Vlada Republike Slovenije

dr. Miroslav Cerar l.r.

Predsednik

**POPRAVKI**

**847. Popravek Sklepov o imenovanju volilnih komisij volilnih enot in okrajnih volilnih komisij za volitve poslancev v Državni zbor Republike Slovenije**

Na podlagi 37. člena Zakona o volitvah v Državni zbor (Uradni list RS, št. 109/06 – UPB1 in 54/07 – odl. US) in drugega odstavka 223. člena Zakona o splošnem upravnem postopku (Uradni list RS, št. 24/06 – UPB2, 105/06 – ZUS-1, 126/07, 65/08, 8/10 in 82/13) v postopku poprave pomote v sklepih o imenovanju volilnih komisij volilnih enot in okrajnih volilnih komisij za volitve poslancev v Državni zbor Republike Slovenije, št. 040-35/2015-418 z dne 12. februar 2015, izdajam naslednji

**POPRAVEK**

**Sklepov o imenovanju volilnih komisij volilnih enot in okrajnih volilnih komisij za volitve poslancev v Državni zbor Republike Slovenije**

V Sklepih o imenovanju volilnih komisij volilnih enot in okrajnih volilnih komisij za volitve poslancev v Državni zbor Republike Slovenije, št. 040-35/2015-418 z dne 12. 2. 2015, ki so bili objavljeni v Uradnem listu RS, št. 11/15, se popravijo sledeče pomote:

1. pri imenovani predsednici okrajne volilne komisije 8. volilnega okraja V. volilne enote ZUPAN CIMPERMAN Barbki se napačno zapisana pošta »3320 Velenje« popravi tako, da se glasi »3313 Polzela«,

2. pri imenovani predsednici okrajne volilne komisije 2. volilnega okraja VI. volilne enote JORDAN Urški se napačno zapisan rojstni datum »24. 9. 1950« popravi tako, da se glasi »17. 8. 1970«,

3. pri imenovani namestnici članice okrajne volilne komisije 4. volilnega okraja VI. volilne enote TRDINA Darinki se napačno zapisan naslov »Jakčeva ulica 2, 8000 Novo mesto« popravi tako, da se glasi »Zagorica 5, 8233 Mirna«.

Št. 040-35/2014-446

Ljubljana, dne 25. marca 2015

Dušan Vučko l.r.

Direktor

**848. Popravek Sklepa o začetku priprave občinskega podrobnega prostorskega načrta za kamnolom Maline MST-2**

Na podlagi 57. člena Zakona o prostorskem načrtovanju (Uradni list RS, št. 33/07, 70/08 – ZVO-1B, 108/09, 80/10,

106/10 popr. – ZUPUDPP, 43/11 – ZKZ-C, 57/12, 57/12 – ZUPUDPP-A in 109/12) in 22. člena Statuta Občine Semič (uradno prečiščeno besedilo; Uradni list RS, št. 57/10) je županja Občine Semič sprejela

**POPRAVEK**

**Sklepa o začetku priprave občinskega podrobnega prostorskega načrta za kamnolom Maline MST-2,**

ki je bil objavljen v Uradnem listu RS, št. 77/13, dne 16. 9. 2013.

1. Prvi člen se črta in nadomesti z besedilom, ki se glasi: »S tem sklepom županja Občine Semič določa način in postopek priprave občinskega podrobnega prostorskega načrta za kamnolom Maline MST-2 z dovozno cesto do kamnoloma MST-3, MST-4, MST-5, MST-6 (v nadaljevanju OPPN).«

2. Tretji člen se črta in nadomesti z besedilom, ki se glasi:

»Območje urejanja kamnoloma znaša cca 3,5 ha in sega na zemljišče s parc. št.: 2979, 2984, 2985, 2986, 2980, 2983 – vse k.o. Štrekljevec. Območje dovozne ceste do kamnoloma meri cca 2,7 ha in sega na del zemljišča s parc. št.: 2978, 2972, 2971, 2964, 5533, 2963, 5532, 5531, 2959, 2787, 2779, 2778, 2988, 2991, 2994, 2997, 2998, 3002, 3001, 3015, 3014, 3026, 3029, 3032, 3037, 3039, 3040, 3045, 5534, 3046, 3044, 3047, 3048, 3190, 3191, 3192/1, 3193, 3226, 3227, 3228, 3249, 3250, 5537, 3252/1, 5538/1 – vse k.o. Štrekljevec.

Skupna površina OPPN za kamnolom z dovozno cesto meri cca 6,2 ha.«

3. Popravek sklepa se objavi v Uradnem listu Republike Slovenije in v svetovnem spletu, na spletnih straneh Občine Semič.

4. Popravek sklepa začne veljati z dnem objave v Uradnem listu Republike Slovenije.

Št. 3505-1/2013-13

Semič, dne 12. marca 2015

Županja  
Občine Semič  
**Polona Kambič l.r.**

**849. Popravek Sprememb in dopolnitev Statuta Mestne občine Novo mesto**

V Spremembah in dopolnitvah Statuta Mestne občine Novo mesto (Uradni list RS, št. 18/15) je bila ugotovljena napaka, zato na podlagi 11. člena Zakona o Uradnem listu Republike Slovenije (Uradni list RS, št. 112/05 – UPB, 102/07, 109/09 in 38/10 – ZUKN) dajem

**POPRAVEK**

**Sprememb in dopolnitev Statuta Mestne občine Novo mesto**

V Spremembah in dopolnitvah Statuta Mestne občine Novo mesto (Uradni list RS, št. 18/15) se v 1. členu črta prvi odstavek.

Št. 007-3/2015

Novo mesto, dne 17. marca 2015

Župan  
Mestne občine Novo mesto  
**Gregor Macedoni l.r.**

## VSEBINA

**PREDSEDNIK REPUBLIKE**

772. Ukaz o postavitvi izrednega in pooblaščenega veleposlanika Republike Slovenije pri Mednarodni pomorski organizaciji (IMO) 2193

**VLADA**

845. Uredba o spremembah in dopolnitvah Uredbe o ukrepih kmetijsko-okoljska-podnebna plačila, ekološko kmetovanje in plačila območjem z naravnimi ali drugimi posebnimi omejitvami iz Programa razvoja podeželja Republike Slovenije za obdobje 2014–2020 2317
773. Odlok o razglasitvi javnega spomenika žrtvam 1. in 2. svetovne vojne v Črni na Koroškem za kulturni spomenik državnega pomena 2193
846. Sklep o spremembah in dopolnitvi Sklepa o ustanovitvi javnega zavoda Zgodovinski arhiv na Ptuju 2342
774. Sklep o zaprtju Konzulata Republike Slovenije v Targu Muresu, v Romuniji 2194

**MINISTRSTVA**

775. Pravilnik o tržno informacijskem sistemu trga prašičjega mesa 2194
776. Pravilnik o tržno informacijskem sistemu trga ovčjega mesa 2198
777. Pravilnik o tržno informacijskem sistemu za trg mleka in mlečnih izdelkov 2200
778. Pravilnik o gozdnogospodarskem načrtu gozdnogospodarske enote Bohinj (2014–2023) 2209
779. Odredba o določitvi roka za vključitev pravnih oseb iz 110.a člena Zakona o javnih financah v sistem enotnega upravljanja s prostimi denarnimi sredstvi 2209
780. Odredba o določitvi povprečne cene toplote, ki nastane z zgorevanjem ekstra lahkega kurilnega olja, za leto 2015 2210
781. Odredba o določitvi povprečne prodajne vrednosti 1 kWh električne energije kot osnove plačila za koncesijo za rabo vode za proizvodnjo električne energije v hidroelektrarnah do 10 MW nazivne moči za leto 2015 2210
782. Odredba o določitvi višine plačila za koncesijo za stekleničenje podzemne vode za leto 2015 2211
783. Odredba o določitvi cene osnove plačila za koncesijo za rabo vode za vzrejo avtohtonih morskih rib za leto 2015 2212
784. Odredba o določitvi cene osnove plačila za koncesijo za rabo vode za vzrejo salmonidnih vrst rib za leto 2015 2212
785. Odredba o določitvi prodajne vrednosti za eno tono školjk za leto 2015 2213
786. Odločba o soglasju k Aktu o ustanovitvi ustanove »Ustanova Regionalni center za okolje, Ljubljana« 2213

**USTAVNO SODIŠČE**

787. Pravilnik o pogojih in postopku za napredovanje sodnega osebja Ustavnega sodišča v plačne razrede 2213

**SODNI SVET**

788. Sklep o objavi javnega poziva sodnikom k vložitvi kandidatur na vodstveno mesto predsednika Okrajnega sodišča na Vrhniki 2215

**DRUGI DRŽAVNI ORGANI IN ORGANIZACIJE**

789. Sklep o spremembah Sklepa o določitvi prispevkov za posebne primere zavarovanja 2216
790. Odločba o nujnih ukrepih za preprečevanje vnosa in širjenja viroidnih zakrnelosti hmelja 2216

**DRUGI ORGANI IN ORGANIZACIJE**

791. Sklep o stopnjah, načinih in rokih zbiranja zborničnega prispevka Kmetijsko gozdarske zbornice Slovenije za leto 2014 2218
792. Dopolnitev Sklepa o vsebini in obliki diplomskih listin Univerze v Mariboru 2220
793. Spremembe in dopolnitve Priloge dejavnosti k Statutu Univerze v Mariboru 2220

**OBČINE****AJDOVŠČINA**

794. Sklep o določitvi javne infrastrukture na področju kulture 2222

**BELTINCI**

795. Odlok o proračunu Občine Beltinci za leto 2016 2222
796. Odlok o občinskem podrobnem prostorskem načrtu za stanovanjsko naselje v Melincih 2226

**BLED**

797. Zaključni račun proračuna Občine Bled za leto 2014 2231
798. Odlok o spremembah in dopolnitvah Odloka o proračunu Občine Bled za leto 2015 – rebalans 1 2234

**BOVEC**

799. Sklep o ukinitvi javnega dobra 2235

**BRASLOVČE**

800. Sklep o začetku priprave občinskega podrobnega prostorskega načrta za del območja urejanja PA 11 Braslovče (Brinovšek) 2235

**CELJE**

801. Odlok o proračunu Mestne občine Celje za leto 2015 2236



802.	CERKNICA Odlok o proračunu Občine Cerknica za leto 2015	2238	828.	Soglasje k določitvi cene storitve pomoč družini na domu in določitvi subvencioniranja cene storitve pomoč družini na domu	2293
803.	DOBREPOLJE Sklep o razrešitvi in imenovanju namestnika predsednika Občinske volilne komisije Občine Dobrepolje	2240		<b>MURSKA SOBOTA</b>	
804.	DOL PRI LJUBLJANI Spremembe in dopolnitve Poslovnika Občinskega sveta Občine Dol pri Ljubljani	2241	829.	Odlok o proračunu Mestne občine Murska Sobota za leto 2015	2293
805.	GRAD Odlok o zaključnem računu proračuna Občine Grad za leto 2014	2242	830.	Pravilnik o enkratni denarni pomoči za novorojence v Mestni občini Murska Sobota	2297
806.	Odlok o proračunu Občine Grad za leto 2015	2243		<b>NOVO MESTO</b>	
807.	Soglasje k oblikovanju cene storitve Pomoči na domu	2245	831.	Odlok o spremembi in dopolnitvi Odloka o kategorizaciji občinskih cest v Mestni občini Novo mesto	2298
808.	HRPELJE - KOZINA Odlok o proračunu Občine Hrpelje - Kozina za leto 2016	2246		<b>PIVKA</b>	
809.	Odlok o spremembah in dopolnitvah Odloka o podlagah in merilih za odmero komunalnega prispevka za območje Občine Hrpelje - Kozina	2248	832.	Odlok o spremembah in dopolnitvah Odloka o odvajanju in čiščenju komunale in padavinske odpadne vode na območju Občine Pivka	2300
810.	IG Sklep o ukinitvi statusa javnega dobra 1/2015	2249	833.	Pravilnik o spremembah in dopolnitvah Pravilnika za sofinanciranje promocijskih in kulturnih prirediteljev iz proračuna Občine Pivka	2301
811.	KANAL Odlok o proračunu Občine Kanal ob Soči za leto 2015	2249	834.	Pravilnik o spremembah in dopolnitvah Pravilnika o sofinanciranju programov na področju ljubiteljskih kulturnih dejavnosti	2301
812.	Odlok o proračunu Občine Kanal ob Soči za leto 2016	2251		<b>ROGAŠOVCI</b>	
813.	Sklep o cenah storitev odvajanja in čiščenja odpadnih voda	2253	844.	Odlok o proračunu Občine Rogošovci za leto 2015	2314
814.	Sklep o cenah storitev oskrbe s pitno vodo	2254		<b>ŠKOCJAN</b>	
815.	Sklep o izdaji soglasja k ceni socialnovarstvene storitve pomoč družini na domu za leto 2015	2254	835.	Zaključni račun proračuna Občine Škocjan za leto 2014	2302
816.	Letni program športa Občine Kanal ob Soči za leto 2015	2255		<b>ŠKOFJA LOKA</b>	
817.	Letni program športa Občine Kanal ob Soči za leto 2016	2255	836.	Sklep o začetku priprave Občinskega podrobnega prostorskega načrta za del območja ŠK-42/01 v Škofji Loki	2303
843.	KOSTANJEVICA NA KRKI Sklep o začasnem financiranju Občine Kostanjevica na Krki v obdobju april-junij 2015	2312		<b>TABOR</b>	
818.	KRANJ Zaključni račun proračuna Mestne občine Kranj za leto 2014	2256	837.	Sklep o financiranju političnih strank v Občini Tabor	2305
819.	KRŠKO Odlok o kategorizaciji občinskih cest v občini Krško	2257		<b>TOLMIN</b>	
820.	LOG - DRAGOMER Odlok o proračunu Občine Log - Dragomer za leto 2015	2279	838.	Sklep o začasnem financiranju Občine Tolmin v obdobju od 1. aprila 2015 do 30. junija 2015	2305
821.	Letni načrt pridobivanja in razpolaganja s stvarnim premoženjem občine za leto 2015	2281		<b>ZAGORJE OB SAVI</b>	
822.	Odlok o porabi koncesijske dajatve za trajnostno gospodarjenje z divjadjo v Občini Log - Dragomer	2283	839.	Ugotovitveni sklep, da je mandat člana Občinskega sveta Občine Zagorje ob Savi prešel na naslednjega kandidata	2306
823.	LOŠKI POTOK Odlok o proračunu Občine Loški Potok za leto 2015	2283		<b>ŽELEZNIKI</b>	
824.	MEDVODE Odlok o proračunu Občine Medvode za leto 2015	2286	840.	Sklep o potrditvi Elaborata o oblikovanju cen izvajanja storitev obveznih občinskih gospodarskih javnih služb oskrbe s pitno vodo in odvajanja in čiščenja komunale in padavinske odpadne vode za leto 2015	2306
825.	MORAVSKE TOPLICE Spremembe in dopolnitve Statuta Občine Moravske Toplice	2289	841.	Sklep o spremembi Sklepa o cenah storitev ravnanja s komunalnimi odpadki na območju Občine Železniki	2307
826.	Odlok o proračunu Občine Moravske Toplice za leto 2016	2289		<b>ŽUŽEMBERK</b>	
827.	Odlok o denarni socialni pomoči v Občini Moravske Toplice	2292	842.	Odlok o programu opremljanja in merilih za odmero komunalnega prispevka za območje Občine Žužemberk	2307
				<b>POPRAVKI</b>	
			847.	Popravek Sklepov o imenovanju volilnih komisij volilnih enot in okrajnih volilnih komisij za volitve poslancev v Državni zbor Republike Slovenije	2343
			848.	Popravek Sklepa o začetku priprave občinskega podrobnega prostorskega načrta za kamnolom Maline MST-2	2343
			849.	Popravek Sprememb in dopolnitev Statuta Mestne občine Novo mesto	2343

## Uradni list RS – Mednarodne pogodbe, št. 5/15

**VSEBINA**

- |  |  |     |
|--|--|-----|
| 18.  | Zakon o ratifikaciji prilagoditve Pogodbe o ustanovitvi Evropskega mehanizma za stabilnost med Kraljevino Belgijo, Zvezno republiko Nemčijo, Republiko Estonijo, Irsko, Helensko republiko, Kraljevino Španijo, Francosko republiko, Italijansko republiko, Republiko Ciper, Republiko Latvijo, Velikim vojvodstvom Luksemburg, Malto, Kraljevino Nizozemsko, Republiko Avstrijo, Portugalsko republiko, Republiko Slovenijo, Slovaško republiko in Republiko Finsko kot neposredne posledice pristopa Republike Litve (MPPUEMSLI) | 197 |
| 19.  | Zakon o ratifikaciji Spremembe iz Dohe Kjotskega protokola (MSDKP)   | 200 |
| 20.  | Zakon o ratifikaciji Sporazuma o sedežu med Vlado Republike Slovenije in Centrom za razvoj financ (CEF) (BSCEF)  | 208 |
| <br>   |  |     |
| <i>Obvestilo o začetku oziroma prenehanju veljavnosti mednarodnih pogodb</i> |  |     |
| 21.  | Obvestilo o začetku veljavnosti Sporazuma med Republiko Slovenijo in Združenimi državami Amerike o sodelovanju na obrambnem in vojaškem področju   | 215 |

## Uradni list RS – Razglasni del

Razglasni del je objavljen v elektronski izdaji št. 21/15 na spletnem naslovu: [www.uradni-list.si](http://www.uradni-list.si)

**VSEBINA**

<b>Javni razpisi</b>	527
<b>Javne dražbe</b>	572
<b>Razpisi delovnih mest</b>	575
<b>Druge objave</b>	578
<b>Objave po Zakonu o političnih strankah</b>	585
<b>Evidence sindikatov</b>	586
<b>Objave po Zakonu o medijih</b>	587
<b>Objave po Zakonu o evidentiranju nepremičnin</b>	588
<b>Objave gospodarskih družb</b>	589
<b>Zavarovanja terjatev</b>	590
<b>Objave sodišč</b>	591
Izvršbe	591
Oklici o začetku vzpostavitve pravnega naslova	591
Oklici o začasnih zastopnikih in skrbnikih	593
Oklici dedičem	595
Oklici pogrešanih	596
<b>Preklici</b>	597
Zavarovalne police preklicujejo	597
Spričevala preklicujejo	597
Druge preklicujejo	597

ISSN 1318-0576



9 771318 057017

Izdajatelj Služba Vlade RS za zakonodajo – direktorica Ksenija Mihovar Globokar • Založnik Uradni list Republike Slovenije d.o.o. – direktor Matjaž Peterka • Priprava Uradni list Republike Slovenije d.o.o. • Naročnina za obdobje 1. 1. do 31. 12. 2015 je 386 EUR (brez DDV), v ceno posameznega Uradnega lista Republike Slovenije je vračunan 9,5% DDV. • Reklamacije se upoštevajo le mesec dni po izidu vsake številke • Uredništvo in uprava Ljubljana, Dunajska cesta 167 • Poštni predal 379 • Telefon tajništvo (01) 425 14 19, računovodstvo (01) 200 18 22, naročnine (01) 425 23 57, telefaks (01) 200 18 25, prodaja (01) 200 18 38, preklici (01) 200 18 32, telefaks (01) 425 01 99, uredništvo (01) 425 73 08, uredništvo (javni razpisi ...) (01) 200 18 32, uredništvo – telefaks (01) 425 01 99 • Internet: [www.uradni-list.si](http://www.uradni-list.si) – uredništvo e-pošta: [objave@uradni-list.si](mailto:objave@uradni-list.si) • Transakcijski račun 02922-0011569767