

Uradni list Republike Slovenije



Internet: www.uradni-list.si

e-pošta: info@uradni-list.si

Št. **59** Ljubljana, petek **1. 8. 2014**

ISSN 1318-0576 Leto XXIV

PRESEDNIK REPUBLIKE

2554. Ukaz o odpoklicu izrednega in pooblaščenega veleposlanika Republike Slovenije v Arabski republikli Egipt

Na podlagi prvega odstavka 107. člena Ustave Republike Slovenije (Uradni list RS, št. 33/91-I, 42/97, 66/00, 24/03, 69/04 in 68/06) in četrtega odstavka 17.a člena Zakona o zunanjih zadevah (Uradni list RS, št. 113/03 – uradno prečiščeno besedilo, 20/06 – ZNOMCMO, 76/08, 108/09 in 80/10 – ZUTD) izdajam

U K A Z

o odpoklicu izrednega in pooblaščenega veleposlanika Republike Slovenije v Arabski republikli Egipt

Dr. Roberta Kokalja, izrednega in pooblaščenega veleposlanika Republike Slovenije v Arabski republikli Egipt, odpoklicujem s 13. avgustom 2014.

Št. 501-04-7/2014-2
Ljubljana, dne 24. julija 2014

Borut Pahor l.r.
Predsednik
Republike Slovenije

2555. Ukaz o odpoklicu izrednega in pooblaščenega veleposlanika Republike Slovenije v Kraljevini Saudovi Arabiji

Na podlagi prvega odstavka 107. člena Ustave Republike Slovenije (Uradni list RS, št. 33/91-I, 42/97, 66/00, 24/03, 69/04 in 68/06) in četrtega odstavka 17.a člena Zakona o zunanjih zadevah (Uradni list RS, št. 113/03 – uradno prečiščeno besedilo, 20/06 – ZNOMCMO, 76/08, 108/09 in 80/10 – ZUTD) izdajam

U K A Z

o odpoklicu izrednega in pooblaščenega veleposlanika Republike Slovenije v Kraljevini Saudovi Arabiji

Dr. Roberta Kokalja, izrednega in pooblaščenega veleposlanika Republike Slovenije v Kraljevini Saudovi Arabiji s sedežem v Kairu, odpoklicujem s 13. avgustom 2014.

Št. 501-04-8/2014-2
Ljubljana, dne 24. julija 2014

Borut Pahor l.r.
Predsednik
Republike Slovenije

2556. Ukaz o odpoklicu izrednega in pooblaščenega veleposlanika Republike Slovenije v Sultanatu Oman

Na podlagi prvega odstavka 107. člena Ustave Republike Slovenije (Uradni list RS, št. 33/91-I, 42/97, 66/00, 24/03, 69/04 in 68/06) in četrtega odstavka 17.a člena Zakona o zunanjih zadevah (Uradni list RS, št. 113/03 – uradno prečiščeno besedilo, 20/06 – ZNOMCMO, 76/08, 108/09 in 80/10 – ZUTD) izdajam

U K A Z

o odpoklicu izrednega in pooblaščenega veleposlanika Republike Slovenije v Sultanatu Oman

Dr. Roberta Kokalja, izrednega in pooblaščenega veleposlanika Republike Slovenije v Sultanatu Oman s sedežem v Kairu, odpoklicujem s 13. avgustom 2014.

Št. 501-04-9/2014-2
Ljubljana, dne 24. julija 2014

Borut Pahor l.r.
Predsednik
Republike Slovenije

2557. Ukaz o odpoklicu izrednega in pooblaščenega veleposlanika Republike Slovenije v Združenih arabskih emiratih

Na podlagi prvega odstavka 107. člena Ustave Republike Slovenije (Uradni list RS, št. 33/91-I, 42/97, 66/00, 24/03, 69/04 in 68/06) in četrtega odstavka 17.a člena Zakona o zunanjih zadevah (Uradni list RS, št. 113/03 – uradno prečiščeno besedilo, 20/06 – ZNOMCMO, 76/08, 108/09 in 80/10 – ZUTD) izdajam

U K A Z

o odpoklicu izrednega in pooblaščenega veleposlanika Republike Slovenije v Združenih arabskih emiratih

Dr. Roberta Kokalja, izrednega in pooblaščenega veleposlanika Republike Slovenije v Združenih arabskih emiratih s sedežem v Kairu, odpoklicujem s 13. avgustom 2014.

Št. 501-04-10/2014-2
Ljubljana, dne 24. julija 2014

Borut Pahor l.r.
Predsednik
Republike Slovenije

2558. Ukaz o odpoklicu izrednega in pooblaščenega veleposlanika Republike Slovenije v Hašemitski kraljevini Jordaniji

Na podlagi prvega odstavka 107. člena Ustave Republike Slovenije (Uradni list RS, št. 33/91-I, 42/97, 66/00, 24/03, 69/04 in 68/06) in četrtega odstavka 17.a člena Zakona o zunanjih zadevah (Uradni list RS, št. 113/03 – uradno prečiščeno besedilo, 20/06 – ZNOMCMO, 76/08, 108/09 in 80/10 – ZUTD) izdajam

U K A Z

o odpoklicu izrednega in pooblaščenega veleposlanika Republike Slovenije v Hašemitski kraljevini Jordaniji

Dr. Roberta Kokalja, izrednega in pooblaščenega veleposlanika Republike Slovenije v Hašemitski kraljevini Jordaniji s sedežem v Kairu, odpoklicujem s 13. avgustom 2014.

Št. 501-04-11/2014-2
Ljubljana, dne 24. julija 2014

Borut Pahor l.r.
Predsednik
Republike Slovenije

2559. Ukaz o odpoklicu izrednega in pooblaščenega veleposlanika Republike Slovenije v Državi Kuvajt

Na podlagi prvega odstavka 107. člena Ustave Republike Slovenije (Uradni list RS, št. 33/91-I, 42/97, 66/00, 24/03, 69/04 in 68/06) in četrtega odstavka 17.a člena Zakona o zunanjih zadevah (Uradni list RS, št. 113/03 – uradno prečiščeno besedilo, 20/06 – ZNOMCMO, 76/08, 108/09 in 80/10 – ZUTD) izdajam

U K A Z

o odpoklicu izrednega in pooblaščenega veleposlanika Republike Slovenije v Državi Kuvajt

Dr. Roberta Kokalja, izrednega in pooblaščenega veleposlanika Republike Slovenije v Državi Kuvajt s sedežem v Kairu, odpoklicujem s 13. avgustom 2014.

Št. 501-04-12/2014-2
Ljubljana, dne 24. julija 2014

Borut Pahor l.r.
Predsednik
Republike Slovenije

2560. Ukaz o odpoklicu izrednega in pooblaščenega veleposlanika Republike Slovenije v Državi Katar

Na podlagi prvega odstavka 107. člena Ustave Republike Slovenije (Uradni list RS, št. 33/91-I, 42/97, 66/00, 24/03, 69/04 in 68/06) in četrtega odstavka 17.a člena Zakona o zunanjih zadevah (Uradni list RS, št. 113/03 – uradno prečiščeno besedilo, 20/06 – ZNOMCMO, 76/08, 108/09 in 80/10 – ZUTD) izdajam

U K A Z

o odpoklicu izrednega in pooblaščenega veleposlanika Republike Slovenije v Državi Katar

Dr. Roberta Kokalja, izrednega in pooblaščenega veleposlanika Republike Slovenije v Državi Katar s sedežem v Kairu, odpoklicujem s 13. avgustom 2014.

Št. 501-04-13/2014-2
Ljubljana, dne 24. julija 2014

Borut Pahor l.r.
Predsednik
Republike Slovenije

VLADA**2561. Sklep o razrešitvi častnega generalnega konzula Republike Slovenije v Bitoli**

Na podlagi 23. člena Zakona o zunanjih zadevah (Uradni list RS, št. 113/03 – uradno prečiščeno besedilo, 20/06 – ZNOMCMO, 76/08, 108/09 in 80/10 – ZUTD) je na predlog ministra za zunanje zadeve Vlada Republike Slovenije sprejela

S K L E P**o razrešitvi častnega generalnega konzula Republike Slovenije v Bitoli**

I.

Razreši se Mihajlo Mojsov, častni generalni konzul Republike Slovenije v Bitoli.

II.

Ta sklep se objavi v Uradnem listu Republike Slovenije.

Št. 50101-35/2014
Ljubljana, dne 3. julija 2014
EVA 2014-1811-0073

Vlada Republike Slovenije

mag. Alenka Bratušek l.r.
Predsednica

2562. Odločba o imenovanju mag. Lučka Seibert za državno pravobranilko na sedežu Državnega pravobranilstva v Ljubljani

Na podlagi drugega odstavka 29. člena Zakona o državnem pravobranilstvu (Uradni list RS, št. 94/07 – uradno prečiščeno besedilo, 77/09 in 46/13) in petega odstavka 21. člena Zakona o Vladi Republike Slovenije (Uradni list RS, št. 24/05 – uradno prečiščeno besedilo, 109/08, 38/10 – ZUKN, 8/12, 21/13 in 47/13 – ZDU-1G) je Vlada Republike Slovenije na predlog ministra za pravosodje, številka: 110-20/2014 z dne 2. 7. 2014, na 66. redni seji dne 17. 7. 2014 izdala naslednjo

OD LO Č BO

1. Mag. Lučka Seibert, rojena 8. 1. 1958, se imenuje za državno pravobranilko na sedežu Državnega pravobranilstva v Ljubljani, za dobo osmih let.

2. Državna pravobranilka mag. Lučka Seibert na sedežu Državnega pravobranilstva v Ljubljani nastopi delo 1. 9. 2014.

Št. 70201-4/2014
Ljubljana, dne 17. julija 2014
EVA 2014-2030-0040

Vlada Republike Slovenije

mag. Alenka Bratušek l.r.
Predsednica

2563. Odločba o imenovanju Mojce Modic Zule za državno pravobranilko na sedežu Državnega pravobranilstva v Ljubljani

Na podlagi drugega odstavka 29. člena Zakona o državnem pravobranilstvu (Uradni list RS, št. 94/07 – uradno preči-

ščeno besedilo, 77/09 in 46/13) in petega odstavka 21. člena Zakona o Vladi Republike Slovenije (Uradni list RS, št. 24/05 – uradno prečiščeno besedilo, 109/08, 38/10 – ZUKN, 8/12, 21/13 in 47/13 – ZDU-1G) je Vlada Republike Slovenije na predlog ministra za pravosodje, številka: 110-20/2014 z dne 2. 7. 2014, na 66. redni seji dne 17. 7. 2014 izdala naslednjo

OD LO Č BO

1. Mojca Modic Zule, rojena 24. 1. 1948, se imenuje za državno pravobranilko na sedežu Državnega pravobranilstva v Ljubljani, za dobo osmih let.

2. Državna pravobranilka Mojca Modic Zule na sedežu Državnega pravobranilstva v Ljubljani nastopi delo 1. 9. 2014.

Št. 70201-3/2014
Ljubljana, dne 17. julija 2014
EVA 2014-2030-0041

Vlada Republike Slovenije

mag. Alenka Bratušek l.r.
Predsednica

MINISTRSTVA**2564. Pravilnik o spremembi Pravilnika o nacionalnih etalonih**

Na podlagi tretjega odstavka 7. člena Zakona o mero-slovju (Uradni list RS, št. 26/05 – uradno prečiščeno besedilo) izdaja minister za gospodarski razvoj in tehnologijo

P R A V I L N I K**o spremembi Pravilnika o nacionalnih etalonih**

1. člen

V Pravilniku o nacionalnih etalonih (Uradni list RS, št. 51/07 in 63/08) se v prvem odstavku 9. člena beseda »šestih« nadomesti z besedo »devetih«.

PREHODNA IN KONČNA DOLOČBA

2. člen

(1) Nosilec nacionalnega etalona, ki ima ob uveljavitvi tega pravilnika veljavno odločbo o priznanju za nosilca nacionalnega etalona, lahko od urada zahteva izdajo nove odločbe o priznanju nosilca nacionalnega etalona, najpozneje tri mesece pred iztekom njene veljavnosti.

(2) Urad na podlagi zahteve iz prejšnjega odstavka izda novo odločbo za obdobje treh let brez ponovnega preverjanja izpolnjevanja pogojev za priznanje.

(3) Urad in nosilec nacionalnega etalona skleneta dodatek k pogodbi iz 10. člena pravilnika, s katerim uredita medsebojne pravice in obveznosti za čas veljavnosti nove odločbe.

3. člen

Ta pravilnik začne veljati petnajsti dan po objavi v Uradnem listu Republike Slovenije.

Št. 007-1/2014
Ljubljana, dne 18. julija 2014
EVA 2014-2130-0034

Metod Dragonja l.r.
Minister
za gospodarski razvoj in tehnologijo

**2565. Pravilnik o spremembah in dopolnitvah
Pravilnika o priznavanju poklicnih kvalifikacij
veterinarjev**

Na podlagi prvega odstavka 77. člena Zakona o veterinarstvu (Uradni list RS, št. 33/01, 110/02 – ZGO-1, 45/04 – ZdZPKG, 62/04 – odl. US, 93/05 – ZVMS in 90/12 – ZdZPVHVVR) v zvezi s prvim odstavkom 6. člena Zakona o postopku priznavanja poklicnih kvalifikacij državljanom držav članic Evropske unije, Evropskega gospodarskega prostora in Švicarske konfederacije za opravljanje reguliranih poklicev oziroma dejavnosti v Republiki Sloveniji (Uradni list RS, št. 21/02, 92/07, 85/09, 55/12 in 32/14) izdaja minister za kmetijstvo in okolje

P R A V I L N I K
o spremembah in dopolnitvah Pravilnika
o priznavanju poklicnih kvalifikacij veterinarjev

1. člen

V Pravilniku o priznavanju poklicnih kvalifikacij veterinarjev (Uradni list RS, št. 71/08 in 7/11) se prvi odstavek 1. člena spremeni tako, da se glasi:

»(1) Ta pravilnik v skladu z Direktivo Evropskega parlamenta in Sveta 2005/36/ES z dne 7. septembra 2005 o priznavanju poklicnih kvalifikacij (UL L št. 255 z dne 30. 9. 2005, str. 22), zadnjič spremenjeno z Direktivo 2013/55/EU Evropskega parlamenta in Sveta z dne 20. novembra 2013 o spremembi Direktive 2005/36/ES o priznavanju poklicnih kvalifikacij in Uredbe (EU) št. 1024/2012 o upravnem sodelovanju prek informacijskega sistema za notranji trg (uredba IMI) (UL L št. 354 z dne 18. 12. 2013, str. 132), (v nadaljnjem besedilu: Direktiva 2005/36/ES), določa vsebinske pogoje za priznavanje poklicnih kvalifikacij veterinarjev, ki so pridobili naziv veterinar v državi članici Evropske unije (v nadaljnjem besedilu: EU), Evropskega gospodarskega prostora (v nadaljnjem besedilu: EGP) ali Švicarske konfederacije.«.

2. člen

10. člen se spremeni tako, da se glasi:

»10. člen

(dokazila, pridobljena v Jugoslaviji)

Republika Slovenija prizna dokazila o formalnih kvalifikacijah, ki omogočajo dostop do poklicnih dejavnosti veterinarja, ki jih je izdala nekdanja Jugoslavija, ali katerih usposabljanje se je začelo v Sloveniji pred 25. junijem 1991 in na Hrvaškem pred 8. oktobrom 1991, kadar organi navedenih držav članic potrjujejo, da imajo taka dokazila na njihovem ozemlju enako pravno veljavnost kakor dokazila, ki jih sami izdajajo za dostop do poklicnih dejavnosti veterinarja. Takemu potrdilu mora biti priloženo potrdilo, ki ga izdajo isti organi, da so take osebe dejansko in zakonito opravljale take dejavnosti na njihovem ozemlju vsaj tri zaporedna leta v petih letih pred datumom izdaje potrdila.«.

3. člen

17. člen se spremeni tako, da se glasi:

»17. člen

(1) Ponudnik storitev mora najmanj deset delovnih dni pred prvim opravljanjem občasnih storitev prijaviti opravljanje veterinarskih dejavnosti ministrstvu, pristojnemu za veterinarstvo, v nujnih primerih pa najpozneje v roku treh dni od začetka opravljanja storitev in v prijavi navesti vrsto veterinarske dejavnosti, trajanje in kraj opravljanja veterinarskih dejavnosti.

(2) Ponudnik storitev prijavo iz prejšnjega odstavka pisno ali elektronsko odda na predpisanem obrazcu s priloženimi dokazili iz 18. člena tega pravilnika.

(3) Ministrstvo, pristojno za veterinarstvo, mora o prijavi obvestiti upravo, pristojno za veterinarstvo (v nadaljnjem besedilu: Uprava), in Veterinarsko zbornico«.

4. člen

V tretjem odstavku 18. člena se besedilo »Veterinarsko upravo RS« nadomesti z besedo »Uprava«.

5. člen

V šestem odstavku 22. člena se besedilo »Veterinarska uprava RS« nadomesti z besedo »Uprava«.

6. člen

V Prilogi 2 se v preglednici za vrstico

»

France	Diplôme d'Etat de docteur vétérinaire		21. december 1980
--------	---------------------------------------	--	-------------------

«

doda nova vrstica, ki se glasi:

»

Hrvatska	Diploma „doktor veterinarske medicine/doktorica veterinarske medicine“	Veterinarski fakultet Sveučilišta u Zagrebu	1. julij 2013
----------	--	---	---------------

«.

7. člen

Ta pravilnik začne veljati naslednji dan po objavi v Uradnem listu Republike Slovenije.

Št. 007-65/2014

Ljubljana, dne 18. julija 2014

EVA 2014-2330-0127

mag. Dejan Židan l.r.

Minister

za kmetijstvo in okolje

**2566. Pravilnik o spremembi in dopolnitvi Pravilnika
o metodologiji za določanje nadomestil za
služnosti na vodnih in priobalnih zemljiščih v
lasti Republike Slovenije**

Za izvrševanje 153.a člena Zakona o vodah (Uradni list RS, št. 67/02, 110/02 – ZGO-1, 2/04 – ZZdr1-A, 41/04 – ZVO-1, 57/08, 57/12 in 100/13) izdaja minister za kmetijstvo in okolje

P R A V I L N I K
o spremembi in dopolnitvi Pravilnika
o metodologiji za določanje nadomestil
za služnosti na vodnih in priobalnih zemljiščih
v lasti Republike Slovenije

1. člen

V Pravilniku o metodologiji za določanje nadomestil za služnosti na vodnih in priobalnih zemljiščih v lasti Republike Slovenije (Uradni list RS, št. 35/11 in 18/13) se za drugim odstavkom 4. člena doda nov tretji odstavek, ki se glasi:

»(3) Ne glede na prvi odstavek tega člena se v primerih neodplačnega prenosa zemljišč lokalnih skupnosti v last države katerih upravljavec je ministrstvo, pristojno za vode, za gradnjo objektov komunalne infrastrukture ter komunalnih priključkov na javno infrastrukturo, ki služijo izvajanju obveznih občinskih gospodarskih javnih služb oskrbe s pitno vodo in odvajanja ter čiščenja komunalne in padavinske odpadne vode, višina nado-

mestila za služnost na teh zemljiščih določi v višini 5 odstotkov višine nadomestila, določenega po prvem odstavku tega člena.«.

2. člen

Drugi odstavek 6. člena se spremeni tako, da se glasi:

»(2) Temeljna vrednost zemljišča se določi v skladu s cenami nepremičnin, ki jih na podlagi predpisa, ki ureja način izračunavanja letnih indeksov cen nepremičnin, objavlja Geodetska uprava Republike Slovenije na svoji spletni strani, in sicer za zadnje objavljeno obdobje, izraženo v euro/m².«.

3. člen

Ta pravilnik začne veljati petnajsti dan po objavi v Uradnem listu Republike Slovenije.

Št. 07-600/2013

Ljubljana, dne 28. julija 2014

EVA 2013-2330-0218

mag. Dejan Židan l.r.
Minister
za kmetijstvo in okolje

2567. Sklep o razširjeni veljavnosti celotne Kolektivne pogodbe za obrt in podjetništvo

Ministrica za delo, družino, socialne zadeve in enake možnosti izdaja v zadevi razširitve veljavnosti Kolektivne pogodbe za obrt in podjetništvo, na predlog Združenja delodajalcev obrti in podjetnikov Slovenije GIZ, Celovška cesta 71, Ljubljana, ki ga zastopa Igor Antauer, Obrtno-podjetniške zbornice Slovenije, Celovška cesta 71, Ljubljana, ki jo zastopa Daniel Lamperger, in Sindikata obrti in podjetništva Slovenije, Dalmatinova 4, Ljubljana, ki ga zastopa Martin Muršič, na podlagi drugega odstavka 12. člena in 13. člena Zakona o kolektivnih pogodbah (Uradni list RS, št. 43/06 in 45/08 – ZArbit) naslednji

S K L E P

Ugotovi se razširjena veljavnost celotne Kolektivne pogodbe za obrt in podjetništvo, sklenjene dne 24. 10. 2013, na vse delodajalce, ki kot glavno dejavnost opravljajo skladno z zakonom obrtno dejavnost po veljavnih predpisih.

Št. 10101-14/2008-16

Ljubljana, dne 22. julija 2014

Peter Pogačar l.r.
Generalni direktor

BANKA SLOVENIJE

2568. Sklep o spremembah in dopolnitvah Sklepa o splošnih pravilih izvajanja denarne politike

Na podlagi tretjega odstavka 15. člena ter prvega odstavka 31. člena in v zvezi z 58. ter 61. členom Zakona o Banki Slovenije (Uradni list RS, št. 72/06 – uradno prečiščeno besedilo in 59/11) izdaja Svet Banke Slovenije

S K L E P

o spremembah in dopolnitvah Sklepa o splošnih pravilih izvajanja denarne politike

1. V Sklepu o splošnih pravilih izvajanja denarne politike (Uradni list RS, št. 81/11, 93/11, 68/12, 84/12, 106/12, 16/13,

32/13, 57/13, 21/14 in 43/14) se tretji odstavek točke 5 (A) nadomesti z besedilom, ki se glasi:

"Za namen točke 5 (A). 5 tega sklepa se Helenska republika in Republika Ciper štejeta za državi članici euroobmočja, ki spoštujeta program Evropske unije/Mednarodnega denarnega sklada."

2. V drugem odstavku točke 5 (A). 1 se besedna zveza "v višini 16%" nadomesti z besedno zvezo "v višini 10%".

Tretji odstavek točke 5 (A). 1 se nadomesti z besedilom, ki se glasi: "Za listinjene vrednostne papirje iz prvega odstavka tega poglavja, ki nimajo dveh bonitetnih ocen najmanj "enojni A", se uporablja odbitek pri vrednotenju v višini 22%."

V zadnjem stavku petega odstavka točke 5 (A). 1 se besedna zveza "v višini 32%" nadomesti z besedno zvezo "v višini 22%".

Za petim odstavkom točke 5 (A). 1 se doda nov šesti odstavek, ki se glasi: "Listinjeni vrednostni papirji z določbami o neprekinjenosti servisiranja, skladnimi s podtočko (7) poglavja 5 (A). 1 iz točke 6. Sklepa o spremembah in dopolnitvah sklepa o splošnih pravilih izvajanja denarne politike (Uradni list 68/2012), ki so bili na listi primernega finančnega premoženja pred 1. oktobrom 2013, ostanejo primerni do 1. oktobra 2014."

Šesti odstavek točke 5 (A). 1 postane sedmi odstavek, podtočka (7) pa se nadomesti z besedilom, ki se glasi: "(7) »določbe o neprekinjenosti servisiranja« pomenijo določbe v pravni dokumentaciji listinjenega vrednostnega papirja, ki jih sestavljajo določbe o nadomestnem izvajalcu servisiranja ali določbe o iskalcu nadomestnega izvajalca servisiranja (če ni določb o nadomestnem izvajalcu servisiranja). V primeru določb o iskalcu nadomestnega izvajalca servisiranja je treba imenovati iskalca nadomestnega izvajalca servisiranja in ga pooblastiti, da najde ustreznega nadomestnega izvajalca servisiranja v 60 dneh od dogodka, ki sproži imenovanje iskalca, da se zagotovi pravočasno plačilo in servisiranje listinjenega vrednostnega papirja. Te določbe morajo vključevati tudi dogodke, ki sprožijo postopek zamenjave izvajalca servisiranja, ki lahko temeljijo na bonitetnih ocenah in/ali ne temeljijo na bonitetnih ocenah, npr. neizpolnjevanje obveznosti trenutnega izvajalca servisiranja."

3. Tretji odstavek točke 5 (A). 2 se nadomesti z besedilom, ki se glasi: "V izjemnih primerih lahko Banka Slovenije, ob predhodni odobritvi Sveta ECB, sprejema bančna posojila: a) za katere je kriterije primernosti in ukrepe za obvladovanje tveganj, v skladu s prvim in drugim odstavkom te točke, sprejela druga NCB, b) ki jih ureja pravo katerekoli druge države članice EU z izjemo Slovenije in c) ki so vključena v sklad bančnih posojil ali zavarovana z nepremičninami, če je pravo, ki ureja bančno posojilo ali zadevnega dolžnika (ali garanta, kjer relevantno), pravo katerekoli druge države članice EU z izjemo Slovenije."

4. Za točko 5 (A). 2 doda nova točka 5 (A). 3, ki se glasi: "**5 (A). 3 DOLOČENI KRATKOROČNI DOLŽNIŠKI INSTRUMENTI**

Banka Slovenije se lahko odloči, da v zavarovanje terjatev Eurosistema sprejema določene kratkoročne dolžniške instrumente, ki ne izpolnjujejo kriterijev primernosti za tržno finančno premoženje iz točke 5.1.1 tega sklepa. V tem primeru Banka Slovenije določi kriterije primernosti in ukrepe za obvladovanje tveganj, pod pogojem, da izpolnjujejo minimalne standarde, ki jih določi Svet ECB in o tem posebej obvesti nasprotno stranke.

Kratkoročni dolžniški instrumenti iz te točke pomenijo dolžniške instrumente, katerih zapadlost ob izdaji in kadarkoli pozneje je največ 365 dni.

Kratkoročni dolžniški instrumenti morajo izpolnjevati kriterije primernosti za tržno finančno premoženje iz poglavja 5.1.1 tega sklepa, razen kriterijev, ki odstopajo. Ti kriteriji, ki odstopajo in jih kratkoročni dolžniški instrumenti morajo izpolnjevati so sledeči:

a) Izdani so s strani nefinančnih družb (opredeljenih z European System of Accounts 1995-ESA 95), ki so ustanovljene v euroobmočju. Garant kratkoročnega dolžniškega instrumenta (če obstaja) mora biti prav tako nefinančna družba, ustanovljena v euroobmočju, razen, če za skladnost tega instrumenta z določbami o izpolnjevanju visokih bonitetnih standardov iz točke d) tega odstavka to jamstvo ni potrebno.

b) Niso sprejeti v trgovanje na trgu, ki je sprejemljiv za Eurosistem, kakor je to določeno v točki 5.1.1.5 tega sklepa.

c) Denominirani so v eurih.

d) Izpolnjujejo zahteve glede visokih bonitetnih standardov, ki jih določi Banka Slovenije in se uporabljajo namesto zahtev iz točke 5.3.1 in 5.3.2 tega sklepa.

Banka Slovenije lahko v skladu z zgornjimi odstavki sprejema kratkoročne dolžniške instrumente, ki so izdani v euroobmočju pri drugi NCB ali pri centralni depotni družbi, ki jo je Eurosistem pozitivno ocenil v skladu s standardi in postopki ocenjevanja, ki so opisani v Okviru ocenjevanja uporabniških zahtev Eurosistema, in je ustanovljena v državi članici euroobmočja, v kateri je ustanovljena druga NCB, in sicer samo v skladu z dvostranskim sporazumom z drugo NCB."

Ostale točke poglavja 5 (A) se ustrezno preštevilčijo.

5. Obstoječi točki 5 (A). 5, ki se preštevilči v 5 (A). 6, se na koncu doda besedilo in tabela, ki se glasita:

"Za tržne dolžniške instrumente, ki jih je izdala ali zanje v celoti jamči institucionalna enota centralne ravni Republike Ciper, se uporabljajo sledeči posebni odbitki:

Preostala zapadlost (leta)	Ciprske državne obveznice	
	Odbitki pri instrumentih s fiksnim ali variabilnim kuponom	Odbitki pri brezkuponskih instrumentih
0-1	14,5	14,5
1 - 3	27,5	29,5
3 - 5	37,5	40,0
5 - 7	41,0	45,0
7 - 10	47,5	52,5
> 10	57,0	71,0

Preostala zapadlost (leta)	Bančne obveznice z jamstvom države in obveznice nefinančnih družb z jamstvom države	
	Odbitki pri instrumentih s fiksnim ali variabilnim kuponom	Odbitki pri brezkuponskih instrumentih
0-1	23,0	23,0
1 - 3	37,0	39,0
3 - 5	47,5	50,5
5 - 7	51,5	55,5
7 - 10	58,0	63,0
> 10	68,0	81,5

6. Besedilo točke 8.1.4 se spremeni tako, da se glasi:

"Če nasprotna stranka v dvanajstmesečnem obdobju od prve kršitve stori tretjo kršitev iz točke 8.1.2 tega sklepa, se izvrševanje okvirne pogodbe začasno zadrži glede sodelovanja nasprotne stranke v prihodnjih operacijah na odprtem trgu in nasprotna stranka plača tudi pogodbeno kazen iz točke 8.1.2 tega sklepa."

7. Ta sklep začne veljati 20. 8. 2014, razen točke 6, ki začne veljati naslednji dan po objavi v Uradnem listu Republike Slovenije.

Ljubljana, dne 29. julija 2014

Predsednik
Sveta Banke Slovenije
Boštjan Jazbec l.r.

DRUGI DRŽAVNI ORGANI IN ORGANIZACIJE

2569. Poročilo o gibanju plač za maj 2014

Na podlagi prvega odstavka 19. člena Zakona o državni statistiki (Uradni list RS, št. 45/95 in 9/01) objavlja Statistični urad Republike Slovenije

POROČILO o gibanju plač za maj 2014

Povprečna mesečna bruto plača na zaposleno osebo v Sloveniji za maj 2014 je znašala 1531,66 EUR in je bila odstotkovno na enaki ravni kot za april 2014.

Povprečna mesečna neto plača na zaposleno osebo v Sloveniji za maj 2014 je znašala 1000,69 EUR in je bila odstotkovno na enaki ravni kot za april 2014.

Povprečna mesečna bruto plača za obdobje januar–maj 2014 je znašala 1529,01 EUR.

Povprečna mesečna neto plača za obdobje januar–maj 2014 je znašala 999,76 EUR.

Povprečna mesečna bruto plača za obdobje marec–maj 2014 je znašala 1529,87 EUR.

Št. 9611-200/2014/4

Ljubljana, dne 25. julija 2014

EVA 2014-1522-0021

Genovefa Ružič l.r.
Generalna direktorica
Statističnega urada
Republike Slovenije

2570. Koeficienti rasti cen v Republiki Sloveniji, junij 2014

Na podlagi prvega odstavka 19. člena Zakona o državni statistiki (Uradni list RS, št. 45/95 in 9/01) objavlja Statistični urad Republike Slovenije

KOEFICIENTE RASTI CEN v Republiki Sloveniji, junij 2014

1. Mesečni koeficient rasti cen industrijskih proizvodov pri proizvajalcih na domačem trgu junija 2014 v primerjavi z majem 2014 je bil 0,002.

2. Koeficient rasti cen industrijskih proizvodov pri proizvajalcih na domačem trgu od začetka leta do konca junija 2014 je bil -0,007.

3. Koeficient povprečne mesečne rasti cen industrijskih proizvodov pri proizvajalcih na domačem trgu od začetka leta do konca junija 2014 je bil -0,001.

4. Koeficient rasti cen industrijskih proizvodov pri proizvajalcih na domačem trgu junija 2014 v primerjavi z istim mesecem prejšnjega leta je bil -0,012.

5. Mesečni koeficient rasti cen življenjskih potrebščin junija 2014 v primerjavi z majem 2014 je bil 0,001.

6. Koeficient rasti cen življenjskih potrebščin od začetka leta do junija 2014 je bil 0,015.

7. Koeficient povprečne mesečne rasti cen življenjskih potrebščin od začetka leta do junija 2014 je bil 0,002.

8. Koeficient rasti cen življenjskih potrebščin junija 2014 v primerjavi z istim mesecem prejšnjega leta je bil 0,008.

9. Koeficient povprečne rasti cen življenjskih potrebščin od začetka leta do junija 2014 v primerjavi s povprečjem leta 2013 je bil 0,002.

Št. 9621-105/2014/5

Ljubljana, dne 21. julija 2014

EVA 2014-1522-0020

Genovefa Ružič l.r.
Generalna direktorica
Statističnega urada
Republika Slovenija

OBČINE

BELTINCI

2571. Sklep o začetku priprave občinskega podrobnega načrta za stanovanjsko naselje »Za Ogradi« v Beltincih

Na podlagi 11. in 57. člena Zakona o prostorskem načrtovanju (Uradni list RS, št. 33/07, 109/09, 57/12, 109/12 in 35/13) in 30. člena Statuta Občine Beltinci (Uradni list RS, št. 83/09) je župan Občine Beltinci sprejel

S K L E P

o začetku priprave občinskega podrobnega načrta za stanovanjsko naselje »Za Ogradi« v Beltincih

1. člen

(splošno)

(1) S tem sklepom župan Občine Beltinci določa postopek občinskega podrobnega prostorskega načrta (v nadaljevanju: OPPN) za stanovanjsko naselje na severovzhodnem delu Beltincev.

(2) Pravna podlaga za pripravo OPPN je Zakon o prostorskem načrtovanju (v nadaljevanju: ZPNačrt) in podzakonski predpisi, ki so uveljavljeni z določili tega zakona.

2. člen

(ocena stanja in razlogi za pripravo OPPN)

(1) Predmet obdelave je nepozidano stavbno zemljišče na severovzhodnem delu naselja Beltinci.

Na osnovi Dolgoročnega plana Občine Murska Sobota za obdobje od leta 1986 do leta 2000 (Uradne objave, št. 24/86), Družbenega plana Občine Murska Sobota za obdobje 1986–1990 (Uradne objave, št. 24/86), spremenjenih prostorskih sestavin dolgoročnega in srednjeročnega plana Občine Murska Sobota za območje Občine Beltinci (Uradni list RS, št. 68/97, 59/98, 57/99, 88/00, 40/03, 87/04 in 37/05), Odloka o sprejetju prostorskih ureditvenih pogojev za območje občine Beltinci (Uradni list RS, št. 40/01, 41/03, 47/05, 78/05, 102/09, 43/11, 75/11 in 37/13) je območje vsebinsko opredeljeno kot območje za izdelavo zazidalnega načrta. V naravi so travniške in kmetijske površine in deloma tudi že pozidano.

(2) Ker gre za večjo površino, ki predvideva stanovanjsko pozidavo s spremljajočimi dejavnostmi, se za območje izdelava OPPN, ki bo celostno reševal vsebino in ureditev območja ter predvidel racionalno umestitev prometne in ostale infrastrukture, optimalno parcelacijo za predvideno pozidavo ter določil pogoje za umestitev in oblikovanje objektov v prostoru.

(3) Predmetni OPPN je osnova za pridobitev gradbenega dovoljenja.

3. člen

(območje OPPN)

(1) Območje OPPN obravnava zemljišča na parc. št. del 1087/5, 1089/1, 1090/1, 1090/2, 1091/5, 1096/6, 1096/7, 1096/8, 1096/9, 1341/1, 1341/2, 1343, 1344/1, 1344/2, 1348/10, 1348/11, 1348/12, 1348/2, 1348/5, 1348/7, 1348/8, 1348/9, 1349/1, 1349/2, 1349/3, 1350, 1352/1, 1352/2, 1352/3, del 1354, 1355/1, 1355/3, 1355/4, 1355/5, 1356/1, 1356/2, 1358/1, 1358/2, 1358/3, 1359, 1362/1, 1362/2, 1362/3, 1363, 1364, 1365/1, 1365/2, 1365/3, 1367/1, 1367/2, 1367/3, 1367/4, 1367/5, 1370/1, 1370/2, del 1370/3, 1371, 1374/2, 1377/1, 1378/2, 1381, 1382/1 in del 3935, vse k.o. Beltinci.

Območje se s treh strani stika obstoječega naselja, na severovzhodni strani pa z odprto kmetijsko krajino. Za potrebe

izvedbe posameznih infrastrukturnih vodov, uskladitve z lastniki zemljišč in drugih zunanjih ureditev, se lahko v območje vključijo ali izključijo tudi druge sosednje parcele.

(2) Območje urejanja je v velikosti približno 3,9 ha.

4. člen

(način pridobitve strokovnih rešitev)

(1) Strokovne rešitve za OPPN se pridobijo na podlagi prikaza stanja prostora in občinskega prostorskega plana, upoštevajoč smernice za načrtovanje nosilcev urejanja prostora. Načrtovana prostorska ureditev se izdelava na način, da vključujejo funkcionalne, urbanistične, krajinske, arhitekturne in okoljevarstvene rešitve.

(2) Za strokovno rešitev prostorske ureditve se izdelajo tudi morebitne druge strokovne podlage iz smernic nosilcev urejanja prostora ali druge strokovne podlage, za katere bi se v postopku priprave OPPN izkazalo, da so potrebne.

5. člen

(postopek in roki za pripravo OPPN)

(1) Priprava OPPN bo potekala po naslednjih fazah:

1. Faza: Objava Sklepa o začetku priprave OPPN

2. Faza: izdelava osnutka OPPN

– izdelava osnutka OPPN – 30 dni;

– pridobitev smernic nosilcev urejanja prostora in odločbe o ne/potrebnosti izvedbe celovite presoje vplivov na okolje – 40 dni;

3. Faza: izdelava dopolnjenega osnutka OPPN

– 30 dni po pridobitvi smernic za načrtovanje;

– usklajevanje smernic – 15 dni po pridobitvi smernic;

– izdelava dopolnjenega osnutka OPPN – 15 dni;

4. Faza: sodelovanje javnosti:

– občina pripravi javno naznanilo javne razgrnitve in javne razprave OPPN – 7 dni pred začetkom javne razgrnitve;

– javna razgrnitev OPPN – 30 dni;

– izdelava stališč do pripomb iz javne razgrnitve in javne obravnave – 7 dni;

– uskladitev in obravnava stališč do pripomb z občino – 15 dni;

– sprejem stališč do pripomb na občinskem svetu.

5. Faza: izdelava predloga OPPN:

– izdelava predloga OPPN v skladu s sprejetimi stališči do pripomb in predlogov – 30 dni;

– pridobitev mnenj nosilcev urejanja prostora – 40 dni;

– usklajevanje mnenj – 7 dni;

– izdelava usklajenega predloga OPPN – 15 dni po pridobitvi mnenj nosilcev urejanja prostora;

– obravnava in sprejem usklajenega predloga OPPN na občinskem svetu;

– objava odloka v Uradnem listu RS – 10 dni po sprejetju na občinskem svetu;

– priprava končnih elaboratov sprejetega prostorskega akta – 10 dni po objavi v Uradnem listu RS.

(2) V primeru poteka postopka CPVO se aktivnosti s tega področja smiselno vključijo v faze izdelave OPPN ter izvajajo skladno z določili Zakona o varstvu okolja (Uradni list RS, št. 39/06 – ZVO-1-UPB1, 49/06 – ZMetD, 66/06 – odl. US, 33/07 – ZPNačrt, 57/08 – ZFO-1A, 70/08, 108/09, 48/12 in 57/12) in Zakona o prostorskem načrtovanju, posledično pa se podaljšajo roki izdelave in sprejema OPPN.

6. člen

(nosilci urejanja prostora)

(1) Nosilci urejanja prostora:

1. Ministrstvo za obrambo, Uprava RS za zaščito in reševanje, Vojkova cesta 61, 1000 Ljubljana,

2. Ministrstvo za okolje in prostor, Agencija RS za okolje, Urad za upravljanje z vodami, Oddelek za porečje Mure, Slovenska ulica 2, 9000 Murska Sobota,

3. Elektro Maribor, Podjetje za distribucijo električne energije d.d., Vetrinjska ulica 2, 2000 Maribor,

4. Občina Beltinci, Mladinska ulica 2, 9231 Beltinci (upravljavalec cestnega omrežja),

5. KOMUNA javno komunalno podjetje Beltinci d.o.o., Mladinska ulica 2, 9231 Beltinci (upravljavalec kanalizacijskega in vodovodnega omrežja),

6. Telekom Slovenije, d.d., Sektor za upravljanje omrežja, Trg zmage 6, 9000 Murska Sobota,

7. TELEING d.o.o., Razkrižje 23, 9246 Razkrižje (upravljavalec kableske televizije),

8. PETROL PLIN d.o.o., Dunajska cesta 50, 1000 Ljubljana.

(2) Drugi udeleženci:

Ministrstvo za kmetijstvo in okolje, Direktorat za okolje, Sektor za celovito presojo vplivov na okolje, Dunajska 22, 1000 Ljubljana.

(3) V postopek se lahko vključijo tudi drugi nosilci urejanja prostora in drugi udeleženci, če se v postopku priprave OPPN izkaže, da ureditve posegajo v njihovo delovno področje.

7. člen

(obveznosti s financiranjem OPPN)

Finančna sredstva za izdelavo OPPN in strokovnih podlag zagotovi Občina Beltinci iz svojih proračunskih sredstev.

8. člen

(začetek veljavnosti sklepa)

Ta sklep se objavi v Uradnem listu Republike Slovenije ter začne veljati z dnem objave.

Št. 350-5/2014-1

Beltinci, dne 21. julija 2014

Župan
Občine Beltinci
dr. Matej Gomboši i.r.

2572. Sklep o spremembah in dopolnitvah Sklepa o določitvi cene programov predšolske vzgoje in plačila staršev v javnem vzgojno-varstvenem zavodu Vrtec Beltinci

Na podlagi prvega odstavka 31. člena Zakona o vrtcih (Uradni list RS, št. 100/05, 25/08, 36/10), 31. in 37. člena Zakona o uveljavljanju pravic iz javnih sredstev (ZUJPS, Uradni list RS, št. 62/10, 40/11, 14/13, 99/13), 17., 18., 20.a člena Pravilnika o metodologiji za oblikovanje cen programov v vrtcih, ki izvajajo javno službo (Uradni list RS, št. 97/03, 120/05) in 16. člena Statuta Občine Beltinci (Uradni list RS, št. 83/09) je Občinski svet Občine Beltinci na 31. redni seji dne 11. 7. 2014 sprejel

S K L E P

o spremembah in dopolnitvah Sklepa o določitvi cene programov predšolske vzgoje in plačila staršev v javnem vzgojno-varstvenem zavodu Vrtec Beltinci

1. člen

V sklepu Občinskega sveta Občine Beltinci št. 032-01/2012-18-228/V z dne 31. 7. 2012 o določitvi-uskladitvi cene programov predšolske vzgoje in plačila staršev v javnem vzgojno-varstvenem zavodu Vrtec Beltinci (v nadaljevanju: sklep;

Uradni list RS, št. 62/12 z dne 17. 8. 2012) se črta besedilo 2. člena in se nadomesti z novim besedilom, ki se glasi:

»Občina Beltinci cene dnevnega programa Vrtca Beltinci staršem iz območja Občine Beltinci dodatno subvencionira in sicer: 20 EUR/mesec cene dnevnega programa za otroke vključene v oddelke I. starostnega obdobja s tem, da se pri tem izvzamejo drugi in nadaljnji otroci staršev v vrtcu, katerih sredstva v višini z odločbo centra za socialno delo določenega plačila vrtca za starše otrok, zagotavlja država.«

2. člen

V 5. členu sklepa se za prvim odstavkom doda novi drugi odstavek in besedilo:

»Popolna oprostitev plačila dnevnega programa vrtca velja za daljšo odsotnost otroka iz vrtca, za kar se šteje neprekinjena odsotnost otroka iz vrtca mesec dni, zaradi bolezni, ki jo starši oziroma skrbniki otrok dokazujejo z zdravniškim potrdilom; to oprostitev plačila vrtca Vrtec zaračuna v breme proračuna Občine Beltinci.«

3. člen

Za 6. členom sklepa se doda novi 6.a člen in besedilo:

»Starši oziroma skrbniki otrok iz območja Občine Beltinci do vključno 5. plačilnega razreda lahko uveljavljajo znižanje plačila za en plačilni razred, če prvič rešujejo stanovanjski problem s stanovanjskim kreditom za gradnjo stanovanjske hiše ali za nakup stanovanja.

Za proučevanje zadev s področja ugotavljanja preverjanja dokazil in ugotavljanje upravičenosti do dodatnih ugodnosti pri znižanju plačila vrtca za starše oziroma skrbnike otrok iz območja občine in podajo mnenj oziroma izjav o tem centru za socialno delo, ki odloča o znižanem plačilu vrtca, se pooblasti občinsko upravo Občine Beltinci.«

4. člen

Ostali členi sprejetega sklepa Občinskega sveta Občine Beltinci št. 032-01/2012-18-228/v z dne 31. 7. 2012 ostanejo nespremenjeni in se kot taki uporabljajo še naprej.

5. člen

Ta sklep začne veljati naslednji dan po objavi v Uradnem listu Republike Slovenije, uporablja pa se od 1. 9. 2014 dalje.

Št. 032-01/2014-31-412/V

Beltinci, dne 11. julija 2014

Župan
Občine Beltinci
dr. Matej Gomboši i.r.

ČRNOMELJ

2573. Odlok o kategorizaciji občinskih cest v Občini Črnomelj

Na podlagi določil Zakona o cestah (Uradni list RS, št. 109/10 in 48/12) in 16. člena Statuta Občine Črnomelj (Uradni list RS, št. 83/11 in 24/14) je Občinski svet Občine Črnomelj na 29. redni seji dne 9. 7. 2014 sprejel

O D L O K

o kategorizaciji občinskih cest v Občini Črnomelj

1. člen

Ta odlok določa občinske ceste po njihovih kategorijah in namenu uporabe glede na vrsto cestnega prometa, ki ga prevzemajo.

2. člen

Občinske ceste se kategorizirajo na lokalne ceste (s skrajšano oznako LC) in javne poti (s skrajšano oznako JP).

Lokalne ceste v mestu Črnomelj in v naseljih z uvedenim uličnim sistemom se razvrstijo v naslednje podkategorije:

- na zbirne mestne ceste (s skrajšano oznako LZ) v mestu Črnomelj,
- na mestne ceste (s skrajšano oznako LK) v mestu Črnomelj.

3. člen

Lokalne ceste so:

- ceste med naselji v Občini Črnomelj in ceste med naselji v Občini Črnomelj in naselji v sosednjih občinah,
- ceste v mestu Črnomelj in v naseljih z uvedenim uličnim sistemom, razvrščene v podkategorije.

4. člen

Lokalne ceste (LC) med naselji v Občini Črnomelj in ceste med naselji v Občini Črnomelj in naselji v sosednjih občinah so:

Zap. št.	Številka odseka	Začetek odseka	Potek ceste	Konec odseka	Dolžina odseka v občini [m]	Vrsta prometa	Preostala dolžina odseka v sosednji občini [m]
1.	054051	R3 660	R3 660 Črnomelj – R1 218 Dragatuš	R1 218	7.852	V	
2.	054071	R1 218	R1 218 Črnomelj – R1 217 Hajka	054390	865	V	
3.	054072	054390	R1 218 Črnomelj – R1 217 Hajka	R1 217	6.388	V	
4.	054081	R3 660	R3 660 Črnomelj – RT 919 Griblje	RT 919	7.894	V	
5.	054091	R3 660	R3 660 Tribuče – Bojanci – R1 218 Vinica	R1 218	11.723	V	
6.	054101	R1 218	R1 218 Stara Lipa – Drežnik – RT 919	RT 919	2.689	V	
7.	054111	R1 218	R1 218 Vinica – Učakovci – RT 919 Razvaje	RT 919	4.542	V	
8.	054121	R3 659	R3 659 Sodevci – Gornji Radenci – RT 919	RT 919	5.513	V	
9.	054131	R1 218	R1 218 Hrast pri Vinici – Perudina – LC 054090	054090	2.548	V	
10.	054141	R1 218	R1 218 Kvasica – Tanča gora – R3 658	R3 658	3.933	V	
11.	054151	054070	LC 054070 Stražnji vrh – Naklo – Otovec – R1 216 Lokve	R1 216	4.896	V	
12.	054161	R1 218	R1 218 Črnomelj – Stranska vas (Občina Semič)	255100	3.872	V	2.256 – Semič
13.	054371	RT 919	RT 919 – Damelj	Damelj	1.374	V	
14.	054381	R1 217	R1 217 – Dobljice (most) – Jelševnik – LC 054070	054070	1.926	V	
15.	054391	R1 216	R1 216 – obvoznica Črnomelj – LC 054070	054390	860	V	
16.	054392	054390	R1 216 – obvoznica Črnomelj – LC 054070	054390	677	V	
V...vsa vozila				SKUPAJ: 67.552 m			

5. člen

Zbirne mestne ceste (LZ) v mestu Črnomelj so:

Zap. št.	Številka odseka	Začetek odseka	Potek ceste	Konec odseka	Dolžina odseka v občini [m]	Vrsta prometa	Preostala dolžina odseka v sosednji občini [m]
1.	054021	R1 218	R1 218 Črnomelj – Zadržna c. – Ul. pod lipo – R1 218 Črnomelj	R1 218	953	V	
2.	054171	R1 216	R1 216 Črnomelj – Čardak – LC 054070	054070	568	V	
3.	054181	R1 216	R1 216 Črnomelj (Ul. 21. oktobra) – LZ 054170 VVZ Čardak	054170	481	V	
V...vsa vozila				SKUPAJ: 2.002 m			

6. člen

Mestne ceste (LK) v mestu Črnomelj so:

Zap. št.	Številka odseka	Začetek odseka	Potek ceste	Konec odseka	Dolžina odseka v občini [m]	Vrsta prometa	Preostala dolžina odseka v sosednji občini [m]
1.	054011	R1 218	R1 218 Črnomelj – ŽP Črnomelj	HŠ 1	135	V	
2.	054041	R3 660	R3 660 – Črnomelj – PC Majer	HŠ 27	541	V	
3.	054061	R1 218	R1 218 Črnomelj – Kidričeva ulica	HŠ 27	597	V	
4.	054191	R1 218	R1 218 Črnomelj (Iskra) – Kovinar	HŠ 34	302	V	
5.	054211	054050	LC 054050 Črnomelj – ZN Drage	HŠ 16	434	V	
6.	054221	R1 218	R1 218 Črnomelj – Grajska cesta	HŠ 1	552	V	
7.	054231	R1 218	R1 218 Črnomelj – ZN Kočevje	HŠ 1	209	V	
8.	054241	R1 218	R1 218 Črnomelj – Nova Loka – R1 218 Črnomelj	R1 218	517	V	
9.	054251	R1 218	R1 218 Črnomelj – Na bregu – R3 660 Črnomelj	R3 660	290	V	
10.	054261	R1 218	R1 218 Črnomelj – Na utrdbah – R3 660 Črnomelj	R3 660	175	V	
11.	054271	R1 218	R1 218 Črnomelj – Ul. Mirana Jarca – R1 218 Črnomelj	R1 218	243	V	
12.	054281	R1 218	R1 218 Črnomelj – Otona Župančiča – LZ 054020 Zadrružna c.	054020	277	V	
13.	054291	R1 218	R1 218 Črnomelj – LZ 054020 Sadež	054020	612	V	
14.	054301	054020	LZ 054020 Zadrružna c. – Pristave – LK 054290 Sadež	054290	323	V	
15.	054311	054170	LZ 054170 Cankarjeva – Partizanska pot – LC 054070 heroja Starihe	054070	314	V	
16.	054312	054310	LK 054210 heroja Starihe – R1 216	R1 216	194	V	
17.	054321	054170	LZ 054170 Cankarjeva ulica – Zelena pot	HŠ 7	277	V	
18.	054331	R1 218	R1 218 Črnomelj – Pod smreko – R1 216 Črnomelj	R1 216	247	V	
19.	054341	R1 216	R1 216 Črnomelj – Ul. padlih borcev – LK 054010 ŽP	054010	308	V	
20.	054351	R1 218	Metliška cesta – R1 218 Črnomelj – LK 054010 ŽP	054010	437	V	
21.	054361	054350	LK 054350 Metliška cesta – Trdinova ulica	HŠ 27	198	V	
V...vsa vozila				SKUPAJ: 7.182 m			

7. člen

Javne poti (JP) v mestu Črnomelj so:

Zap. št.	Številka odseka	Začetek odseka	Potek ceste	Konec odseka	Dolžina odseka v občini [m]	Vrsta prometa	Preostala dolžina odseka v sosednji občini [m]
1.	554011	054360	Trdinova ulica – Pod gozdom – ZN obrtna cona	HŠ 3	361	V	
2.	554012	554011	Trdinova ulica – Pod gozdom – ZN obrtna cona	HŠ 38	302	V	
3.	554021	554011	Ulica Pod gozdom	554012	286	V	
4.	554022	554021	Ulica Pod gozdom	HŠ 18	47	V	
5.	554023	554021	Ulica Pod gozdom	HŠ 24	50	V	
6.	554041	054350	Metliška cesta (odcep Cimerman)	HŠ 36	141	V	
7.	554051	054010	Železničarska cesta	HŠ 36	434	V	
8.	554052	554051	Železničarska cesta	HŠ 30	43	V	
9.	554061	054050	Prečna ulica	054210	222	V	
10.	554071	054020	Zadrružna cesta (odcepa)	HŠ 8e	97	V	
11.	554072	554071	Zadrružna cesta (odcepa)	HŠ 10c	49	V	

Zap. št.	Številka odseka	Začetek odseka	Potek ceste	Konec odseka	Dolžina odseka v občini [m]	Vrsta prometa	Preostala dolžina odseka v sosednji občini [m]
12.	554081	R3 660	Grajska cesta – Na bregu – R3 660	054210	220	V	
13.	554091	054020	Griček – CBO	HŠ 13	254	V	
14.	554101	054020	CBO	HŠ 18	275	V	
15.	554141	054020	Ulica 11. avgusta	HŠ 18	253	V	
16.	554151	054320	Zelena pot (odcep 1)	HŠ 13	58	V	
17.	554161	054320	Zelena pot (odcep 2)	HŠ 19a	82	V	
18.	554171	054300	Ulica bratov Klemenc	HŠ 21	150	V	
19.	554172	554171	Ulica bratov Klemenc (odcep Škof)	HŠ 5	97	V	
20.	554181	054290	Vrtna ulica	054290	256	V	
21.	554182	554181	Vrtna ulica	HŠ 4	42	V	
22.	554183	554181	Vrtna ulica	HŠ 7	65	V	
23.	554184	554181	Vrtna ulica	HŠ 23	52	V	
24.	554191	054280	Kurirska steza	HŠ 1	104	V	
25.	554201	R1 218	Ulica Pod lipo (odcep)	054020	57	V	
26.	554211	054280	OŠ Milke Šobar Nataše	HŠ 8	86	V	
27.	554221	054280	Šolska ulica	054020	177	V	
28.	554231	554232	PC Majer (odcepi)	HŠ 17	153	V	
29.	554232	054040	PC Majer (odcepi)	HŠ 21	158	V	
30.	554233	054040	PC Majer (odcepi)	554231	139	V	
31.	554234	054040	PC Majer (odcepi)	554231	128	V	
32.	554241	054040	PC Majer	HŠ 23	96	V	
33.	554251	054040	PC Majer – Eki	HŠ 25	59	V	
34.	554261	054040	PC Majer – Ločka cesta (odcepi)	HŠ 5	119	V	
35.	554262	554261	PC Majer – Ločka cesta (odcepi)	HŠ 27	83	V	
36.	554263	554261	PC Majer – Ločka cesta (odcepi)	HŠ 21	66	V	
37.	554271	R3 660	Grad Majer	HŠ 3	418	V	
38.	554281	R3 660	Ločka c. – Veterinarska postaja – Butorajska c.	054050	447	V	
39.	554291	054210	Gubčeva ulica	054050	144	V	
40.	554301	054210	Krpanova ul. – Linh. ul. – Ul. Ob lozi – Bevkova ul.	054210	490	V	
41.	554302	554301	Krpanova ul. – Linhartova ul.	HŠ 4	75	V	
42.	554303	554301	Bevkova ulica	054210	95	V	
43.	554311	054220	Pri stadionu	054220	180	V	
44.	554321	R1 218	Pri mostu	HŠ 9	130	V	
45.	554331	054060	Kidričeva ulica (odcep)	HŠ 9	56	V	
46.	554341	054240	Kidričeva ul. – Nova Loka	554351	73	V	
47.	554351	054060	Nova Loka (pri trgovini)	054240	92	V	
48.	554352	554351	Nova Loka (pri trgovini)	HŠ 9	89	V	
49.	554361	054240	Ul. Marjana Kozine	HŠ 12a	210	V	
50.	554362	554361	Ul. Marjana Kozine	HŠ 24	129	V	
51.	554371	054240	Ul. Danila Bučarja	556621	214	V	
52.	554372	554371	Ul. Danila Bučarja	HŠ 29	29	V	
53.	554381	054230	Čopova ulica	HŠ 18	120	V	
54.	554391	R1 218	Viniška cesta – Na bregu	054250	39	V	
55.	554441	054250	Na bregu (odcepi)	HŠ 20	189	V	
56.	554442	054250	Na bregu (odcepi)	HŠ 28	100	V	
57.	554443	554441	Na bregu (odcepi)	HŠ 34	89	V	
58.	554444	054441	Na bregu (odcepi)	054250	55	V	
59.	554451	R1 218	Viniška cesta (odcep)	HŠ 33a	45	V	
60.	554471	054340	Ul. padlih borcev (odcep)	HŠ 5	57	V	

Zap. št.	Številka odseka	Začetek odseka	Potek ceste	Konec odseka	Dolžina odseka v občini [m]	Vrsta prometa	Preostala dolžina odseka v sosednji občini [m]
61.	554481	R1 216	Semiška cesta (nad železnico)	HŠ 14	309	V	
62.	554491	R1 216	Semiška cesta (pri DSO)	HŠ 17	84	V	
63.	554501	054170	Cankarjeva ulica (stan. bloki)	HŠ 2a	85	V	
64.	554511	R1 218	Ul. Heroja Starihe – Kolodvorska cesta	054310	101	V	
65.	554521	054180	Kajuhova ul. (odcep)	HŠ 6b	91	V	
66.	554531	054180	Ul. Čardak (stan. hiše)	054170	200	V	
67.	554532	554531	Ul. Čardak (stan. hiše)	HŠ 9	50	V	
68.	554533	554531	Ul. Čardak (stan. hiše)	HŠ 10	36	V	
69.	554534	554531	Ul. Čardak (stan. hiše)	HŠ 9	56	V	
70.	554541	054320	Zelena pot (stari del)	HŠ 20	196	V	
71.	554551	054320	Prešernova cesta	554531	313	V	
72.	554552	554551	Prešernova cesta	HŠ 12b	125	V	
73.	554561	054070	Ul. Heroja Starihe (odcep do stan. blokov)	HŠ 18	58	V	
74.	556171	R1 218	R1 218 – Kanižarica (del)	HŠ 27a	100	V	
75.	556181	R1 218	R1 218 – Kanižarica – most čez Dobljico	HŠ 28	208	V	
76.	556581	054220	Vodnikova ulica	054060	169	V	
77.	556591	054220	Nazorjeva ulica	054060	161	V	
78.	556601	054220	Tomšičeva ulica	054060	169	V	
79.	556611	054220	Trubarjeva ulica	054060	177	V	
80.	556621	054230	ZN Kočevje – Nova Loka	054240	296	V	
81.	556631	054240	Nova Loka – del	HŠ 23a	100	V	
82.	556641	054240	Ul. Heroja Jožeta Mihelčiča	054240	175	V	
83.	556651	054180	Ul. Moše Pijade – DSO	HŠ 19c	196	V	
84.	556661	054210	LK 054210 – Bevkova ulica	HŠ 16	113	V	
85.	556662	556661	LK 054210 – Bevkova ulica	HŠ NH	44	V	
86.	556663	556661	LK 054210 – Bevkova ulica	HŠ 14	41	V	
87.	556701	556761	Mala ulica	HŠ NH	74	V	
88.	556751	054020	Črnomelj – Vojinska c. – medtno pokopališče	gozdna c.	1.032	V	
89.	556761	054020	Črnomelj – Opetov dol – JP 556751 Vojna vas	556751	659	V	
90.	556771	216	povezovalna cesta Črnomelj	054180	206	V	
V...vsa vozila				SKUPAJ: 14.450 m			

8. člen

Javne poti (JP) v naseljih Občine Črnomelj in med naselji so:

Zap. št.	Številka odseka	Začetek odseka	Potek ceste	Konec odseka	Dolžina odseka v občini [m]	Vrsta prometa	Preostala dolžina odseka v sosednji občini [m]
1.	554111	556751	Vojinska cesta (odcep)	HŠ 3a	86	V	
2.	554121	556751	Vojna vas – ČN	ČN	272	V	
3.	554131	554121	Vojna vas (odcep)	556751	216	V	
4.	554571	R1 218	R1 218 Vranoviči (odcep)	HŠ 21	59	V	
5.	554581	R1 218	R1 218 Vranoviči (odcep žaga)	HŠ 2a	155	V	
6.	554591	R1 218	R1 218 – Zastava	HŠ 1a	1.996	V	
7.	554601	556751	Vojna vas – Dolenja vas – Žagarci	HŠ 14	1.735	V	
8.	554602	554601	Vojna vas – Dolenja vas – Žagarci	HŠ 4	113	V	
9.	554611	054080	LC 054080 – Čudno selo	HŠ NH	542	V	
10.	554612	554611	LC 054080 – Čudno selo	554611	178	V	
11.	554621	054080	LC 054080 – Desinec	HŠ 13	861	V	

Zap. št.	Številka odseka	Začetek odseka	Potek ceste	Konec odseka	Dolžina odseka v občini [m]	Vrsta prometa	Preostala dolžina odseka v sosednji občini [m]
12.	554622	554621	LC 054080 – Desinec	HŠ 18	111	V	
13.	554623	554621	LC 054080 – Desinec	HŠ 12	113	V	
14.	554624	554621	LC 054080 – Desinec	HŠ 10	243	V	
15.	554625	554621	LC 054080 – Desinec	554624	78	V	
16.	554631	054080	LC 054080 – Pavičiči	HŠ 28	1.764	V	
17.	554632	554631	LC 054080 – Pavičiči	HŠ 15	158	V	
18.	554641	054080	LC 054080 – Cerkvišče (del)	HŠ 22	1.014	V	
19.	554642	554641	LC 054080 – Cerkvišče (del)	HŠ 11	112	V	
20.	554643	554642	LC 054080 – Cerkvišče (del)	HŠ 7	56	V	
21.	554644	554641	LC 054080 – Cerkvišče (del)	gosp. p.	159	V	
22.	554651	554641	Cerkvišče (odcepi)	HŠ 14	224	V	
23.	554652	554653	Cerkvišče (odcepi)	HŠ 21	125	V	
24.	554653	554641	Cerkvišče (odcepi)	HŠ 3	233	V	
25.	554654	554651	Cerkvišče (odcepi)	HŠ 25b	138	V	
26.	554655	554651	Cerkvišče (odcepi)	HŠ 20	126	V	
27.	554661	RT 919	RT 919 – Doljne Griblje	554661	791	V	
28.	554662	554661	RT 919 – Doljne Griblje	HŠ 67	84	V	
29.	554663	554661	RT 919 – Doljne Griblje	554681	273	V	
30.	554664	554661	RT 919 – Doljne Griblje	RT 919	218	V	
31.	554671	RT 919	RT 919 Griblje – Brnsko selo	054080	500	V	
32.	554672	554671	RT 919 Griblje – Brnsko selo	054080	141	V	
33.	554673	554671	RT 919 Griblje – Brnsko selo	054080	91	V	
34.	554674	554671	RT 919 Griblje – Brnsko selo	HŠ 58	157	V	
35.	554681	RT 919	RT 919 Griblje – Srednje Griblje	HŠ 69a	197	V	
36.	554682	554681	RT 919 Griblje – Srednje Griblje	RT 919	214	V	
37.	554691	RT 919	RT 919 Griblje – pokopališče	cerkev	306	V	
38.	554692	554691	RT 919 Griblje – pokopališče	554701	161	V	
39.	554701	RT 919	RT 919 Griblje – Griblje – Gornje Griblje	554711	292	V	
40.	554711	RT 919	RT 919 Griblje – Gornje Griblje	HŠ 9a	398	V	
41.	554712	554711	RT 919 Griblje – Gornje Griblje	HŠ 8	136	V	
42.	554721	RT 919	RT 919 Griblje – počitniške hišice	HŠ NH	99	V	
43.	554731	RT 919	RT 919 Griblje – kopališče	HŠ 25d	315	V	
44.	554741	RT 919	RT 919 – Dragoši	HŠ 6	207	V	
45.	554751	RT 919	RT 919 – Fučkovci (del)	HŠ 6	66	V	
46.	554761	RT 919	RT 919 – Fučkovci (del) – R III 919	RT 919	174	V	
47.	554771	RT 919	RT 919 – Fučkovci (kopališče)	Kolpa	554	V	
48.	554781	RT 919	RT 919 – Jankoviči (del)	HŠ 26	237	V	
49.	554791	R3 660	R3 660 – Jankoviči (del)	HŠ 10	359	V	
50.	554801	R3 660	R3 660 – Jankoviči (del)	HŠ 8	452	V	
51.	554811	R3 660	R3 660 – Jankoviči (Šoštariči)	HŠ 3	405	V	
52.	554821	R3 660	R3 660 – Bedenj (del) – R3 660	R3 660	816	V	
53.	554822	554821	R3 660 – Bedenj (del) – R3 660	HŠ 15a	215	V	
54.	554831	R3 660	R3 660 – Bedenj (del)	HŠ 20	372	V	
55.	554841	R3 660	R3 660 – Pribinci	HŠ 15	1.336	V	
56.	554842	554841	R3 660 – Pribinci	HŠ 4	229	V	
57.	554843	554841	R3 660 – Pribinci	HŠ 12	518	V	
58.	554844	554841	R3 660 – Pribinci	HŠ 13	93	V	
59.	554851	054090	LC 054090 Tribuče – Šikonjsko selo	HŠ 26	515	V	
60.	554861	R3 660	R3 660 – Tribuče – Vlaščansko selo	HŠ 59	1.326	V	

Zap. št.	Številka odseka	Začetek odseka	Potek ceste	Konec odseka	Dolžina odseka v občini [m]	Vrsta prometa	Preostala dolžina odseka v sosednji občini [m]
61.	554862	554861	R3 660 – Tribučje – Vlaččansko selo	554871	260	V	
62.	554871	054090	Tribučje – R3 660	554861	395	V	
63.	554872	554871	R3 660 – Tribučje	R3 660	347	V	
64.	554881	R3 660	R3 660 – Tribučje (del)	HŠ 2d	251	V	
65.	554891	R3 660	R3 660 – Tribučje (del)	HŠ 2f	133	V	
66.	554901	R3 660	R3 660 – Dolenjci (del)	HŠ 17	618	V	
67.	554911	R3 660	R3 660 – Dolenjci (del)	HŠ 21	64	V	
68.	554921	R3 660	R3 660 – Dolenjci (del)	HŠ 19	445	V	
69.	554931	R3 660	R3 660 – Pobrežje	HŠ 4	1.261	V	
70.	554941	R3 660	R3 660 – Preložnik – Velika sela	HŠ 9	1.989	V	
71.	554942	554941	R3 660 – Preložnik – Velika sela	HŠ 35	319	V	
72.	554943	554941	R3 660 – Preložnik – Velika sela	HŠ 12	332	V	
73.	554951	R3 660	R3 660 – Adlešiči (tovarna) – R3 660	R3 660	393	V	
74.	554961	R3 660	R3 660 – Adlešiči (del)	HŠ 2	260	V	
75.	554971	R3 660	R3 660 – Adlešiči (del)	HŠ 9a	238	V	
76.	554981	R3 660	R3 660 – Adlešiči (kopališče)	Kolpa	774	V	
77.	554991	R3 660	R3 660 – Adlešiči (del) – R3 660	R3 660	298	V	
78.	554992	554991	R3 660 – Adlešiči (del) – R3 660	HŠ 25	116	V	
79.	554993	554991	R3 660 – Adlešiči (del) – R3 660	HŠ 28	233	V	
80.	555011	R3 660	R3 660 – Adlešiči (pokopališče) – Mala sela	HŠ 3	1.052	V	
81.	555021	555011	Mala sela (del)	HŠ 4	417	V	
82.	555022	555021	Mala sela (del)	HŠ 6	226	V	
83.	555023	555021	Mala sela (del)	HŠ 5	68	V	
84.	555031	R3 660	R3 660 – Gorenjci (del)	HŠ 5	359	V	
85.	555041	R3 660	R3 660 – Gorenjci (del)	HŠ 10	557	V	
86.	555042	555041	R3 660 – Gorenjci (del)	HŠ 11	82	V	
87.	555051	R3 660	R3 660 – Vrhovci – R3 660	R3 660	519	V	
88.	555052	555051	R3 660 – Vrhovci – R3 660	HŠ 6	228	V	
89.	555061	R3 660	R3 660 – Marindol (del)	555071	574	V	
90.	555062	555061	R3 660 – Marindol (del)	555071	220	V	
91.	555063	555061	R3 660 – Marindol (del)	R3 660	82	V	
92.	555071	R3 660	R3 660 – Marindol (del)	pokop.	928	V	
93.	555072	555071	R3 660 – Marindol (del)	HŠ 30	89	V	
94.	555081	R3 660	R3 660 – Marindol (del)	HŠ 32	430	V	
95.	555091	R3 660	R3 660 – Miliči (del)	HŠ 16	79	V	
96.	555101	R3 660	R3 660 – Miliči (del)	HŠ 12	469	V	
97.	555102	555101	R3 660 – Miliči (del)	cerkev	526	V	
98.	555111	R3 660	R3 660 – Žuniči (del)	HŠ 15a	312	V	
99.	555112	555111	R3 660 – Žuniči (del)	R3 660	116	V	
100.	555121	555111	R3 660 – Žuniči (del)	HŠ 13b	189	V	
101.	555122	555121	R3 660 – Žuniči (del)	HŠ 19	472	V	
102.	555131	RT 919	RT 919 – Paunoviči	HŠ 8	398	V	
103.	555141	RT 919	RT 919 – Vidnjeviči	HŠ 2a	248	V	
104.	555151	RT 919	RT 919 – Škavurini	HŠ 63	425	V	
105.	555161	RT 919	RT 919 – Novoseli	HŠ 59	624	V	
106.	555171	RT 919	RT 919 – Preloka (del) – RT 919	RT 919	280	V	
107.	555181	555171	Preloka (pokopališče)	555181	442	V	
108.	555182	555181	Preloka (pokopališče)	cerkev	133	V	
109.	555191	RT 919	RT 919 – Preloka (del)	HŠ 4	84	V	

Zap. št.	Številka odseka	Začetek odseka	Potek ceste	Konec odseka	Dolžina odseka v občini [m]	Vrsta prometa	Preostala dolžina odseka v sosednji občini [m]
110.	555201	RT 919	RT 919 – Preloka (del)	HŠ 10	93	V	
111.	555211	RT 919	RT 919 – Jakovini	555213	1.723	V	
112.	555212	555211	RT 919 – Jakovini	HŠ 57	170	V	
113.	555213	555211	RT 919 – Jakovini	HŠ 45	484	V	
114.	555221	RT 919	RT 919 – Grduni	HŠ 15	509	V	
115.	555222	555221	RT 919 – Grduni	HŠ 18	66	V	
116.	555231	RT 919	RT 919 – Dejani	HŠ 9	252	V	
117.	555241	RT 919	RT 919 – Balkovci	HŠ 4	388	V	
118.	555251	RT 919	RT 919 – Doljne Zilje	HŠ 48	225	V	
119.	555261	RT 919	RT 919 – Srednje Zilje (del)	HŠ 37	110	V	
120.	555271	RT 919	RT 919 – Srednje Zilje (del)	HŠ 35	106	V	
121.	555281	RT 919	RT 919 – Srednje Zilje (del)	HŠ 29	83	V	
122.	555291	RT 919	RT 919 – Gornje Zilje (cerkev)	HŠ 11	420	V	
123.	555292	555291	RT 919 – Gornje Zilje (cerkev)	cerkev	502	V	
124.	555301	RT 919	RT 919 – Gornje Zilje (del)	HŠ 8	324	V	
125.	555311	RT 919	RT 919 – Podklanec (del)	HŠ 28	53	V	
126.	555321	RT 919	RT 919 – Podklanec (del) – RT 919	HŠ 33	612	V	
127.	555322	RT 919	RT 919 – Podklanec (del) – RT 919	HŠ 24	135	V	
128.	555331	RT 919	RT 919 – Golek (del)	HŠ 8	655	V	
129.	555341	RT 919	RT 919 – Golek (cerkev)	555331	1.103	V	
130.	555342	555341	RT 919 – Golek (cerkev)	HŠ 6	59	V	
131.	555343	555341	RT 919 – Golek (cerkev)	HŠ 12a	82	V	
132.	555344	555341	RT 919 – Golek (cerkev)	HŠ 35	758	V	
133.	555351	RT 919	RT 919 – Vinica (Benetič)	HŠ 69	336	V	
134.	555361	054090	LC 054090 – pokopališče (parkirišče) – Vinica	555341	265	V	
135.	555362	555361	Vinica – pokopališče (parkirišče)	R1 218	153	V	
136.	555371	R1 218	R1 218 – Ogulin – LC 054090	054090	132	V	
137.	555381	R1 218	R1 218 – Vinica (del) – RT 919	RT 919	172	V	
138.	555391	R1 218	R1 218 – Vinica (kamp)	HŠ 19a	564	V	
139.	555401	RT 919	RT 919 – Sečje selo – LC 054110	054110	231	V	
140.	555402	555401	JP 555401 – Sečje selo 7b	HŠ 7b	151	V	
141.	555411	R1 218	R1 218 – Drenovec (romsko naselje) – LC 054090	054090	654	V	
142.	555421	R1 218	R1 218 – Drenovec (del)	HŠ 35	116	V	
143.	555431	R1 218	R1 218 – Drenovec (del)	HŠ 3	201	V	
144.	555441	054130	LC 054130 – Perudina (del)	HŠ 10	78	V	
145.	555451	054130	LC 054130 – Perudina (del)	HŠ 15	239	V	
146.	555452	555451	LC 054130 – Perudina (del)	HŠ 19	60	V	
147.	555461	054090	LC 054090 – Bojanci (del)	HŠ 11	218	V	
148.	555471	054090	LC 054090 – Bojanci (del) – LC 054090	HŠ 39	351	V	
149.	555472	555471	LC 054090 – Bojanci (del) – LC 054090	054090	347	V	
150.	555473	555472	LC 054090 – Bojanci (del) – LC 054090	cerkev	237	V	
151.	555474	555471	LC 054090 – Bojanci (del) – LC 054090	555473	99	V	
152.	555481	054090	LC 054090 – Bojanci (del)	555471	499	V	
153.	555482	555481	LC 054090 – Bojanci (del)	555471	40	V	
154.	555491	054100	LC 054100 – Drežnik – LC 054100	HŠ 10	430	V	
155.	555492	555491	LC 054100 – Drežnik – LC 054100	054100	271	V	
156.	555501	054100	LC 054100 – Nova Lipa – LC 054100	054100	920	V	
157.	555502	555501	LC 054100 – Nova Lipa – LC 054100	HŠ 15	215	V	

Zap. št.	Številka odseka	Začetek odseka	Potek ceste	Konec odseka	Dolžina odseka v občini [m]	Vrsta prometa	Preostala dolžina odseka v sosednji občini [m]
158.	555511	R1 218	R1 218 – Stara Lipa (del)	HŠ 12	244	V	
159.	555521	R1 218	R1 218 – Stara Lipa (del)	HŠ 20	551	V	
160.	555531	R1 218	R1 218 – Gornji Suhor	HŠ 13	563	V	
161.	555532	555531	R1 218 – Gornji Suhor	HŠ 2a	130	V	
162.	555533	555531	R1 218 – Gornji Suhor	HŠ 12	143	V	
163.	555541	R1 218	R1 218 – Doljni Suhor (del)	HŠ 18	396	V	
164.	555551	R1 218	R1 218 – Doljni Suhor (del)	HŠ 5	75	V	
165.	555561	R1 218	R1 218 – Mali Nerajec	HŠ 11	172	V	
166.	555562	555561	R1 218 – Veliki Nerajec – R1 218	HŠ 6	28	V	
167.	555563	555561	R1 218 – Mali Nerajec	HŠ NH	68	V	
168.	555571	R1 218	R1 218 – Belčji vrh	HŠ 41	1.835	V	
169.	555572	555571	R1 218 – Belčji vrh	HŠ 36	189	V	
170.	555573	555571	R1 218 – Belčji vrh	555581	101	V	
171.	555574	555571	R1 218 – Belčji vrh	HŠ 37	93	V	
172.	555581	555571	Belčji vrh – Knežina	HŠ 10	867	V	
173.	555582	555581	Belčji vrh – Knežina	HŠ 16	142	V	
174.	555583	555581	Belčji vrh – Knežina	HŠ 18	205	V	
175.	555591	R1 218	R1 218 – Mala Lahinja	HŠ 7	2.519	V	
176.	555592	555591	R1 218 – Mala Lahinja	HŠ 9	266	V	
177.	555601	R1 218	R1 218 – Veliki Nerajec – R1 218	R1 218	966	V	
178.	555602	555601	R1 218 – Veliki Nerajec – R1 218	555601	234	V	
179.	555611	R1 218	R1 218 – Pusti Gradec	HŠ 8	1.285	V	
180.	555612	555611	R1 218 – Pusti Gradec	HŠ 1	109	V	
181.	555621	054050	LC 054050 – Šipek	HŠ 5	436	V	
182.	555631	054050	LC 054050 – Velika Lahinja (del) – LC 054050	054050	245	V	
183.	555632	054050	LC 054050 – Velika Lahinja (del) – LC 054050	555631	86	V	
184.	555641	054050	LC 054050 – Velika Lahinja (del)	HŠ 7	63	V	
185.	555651	054050	LC 054050 – Butoraj	cerkev	203	V	
186.	555661	054050	LC 054050 – Doljni Butoraj – Zorenci	HŠ 6	1.550	V	
187.	555662	054050	LC 054050 – Doljni Butoraj – Zorenci	555661	330	V	
188.	555671	054050	LC 054050 – Podlog	HŠ 8	239	V	
189.	555672	555671	LC 054050 – Podlog	HŠ 7	263	V	
190.	555681	R1 218	R1 218 – Dragatuš (šola) – LC 054050	054050	528	V	
191.	555682	555681	R1 218 – Dragatuš (šola) – LC 054050	054050	105	V	
192.	555683	555681	R1 218 – Dragatuš (šola) – LC 054050	054050	88	V	
193.	555691	054050	Dragatuš (center) – LC 054050	555681	121	V	
194.	555692	555691	Dragatuš (center) – LC 054050	054050	79	V	
195.	555701	R1 218	R1 218 – Dragatuš (del) – LC 054050	054050	211	V	
196.	555711	R1 218	R1 218 – Obrh (del)	HŠ 15a	1.083	V	
197.	555721	555711	Obrh (del)	HŠ 21	455	V	
198.	555722	555721	Obrh (del)	HŠ 5a	60	V	
199.	555723	555721	Obrh (del)	HŠ 12a	146	V	
200.	555731	R1 218	R1 218 – Zapudje	HŠ NH	2.937	V	
201.	555732	555731	R1 218 – Zapudje	HŠ 28	288	V	
202.	555733	555731	R1 218 – Zapudje	HŠ 8	150	V	
203.	555734	555731	R1 218 – Zapudje	HŠ 11	160	V	
204.	555735	555731	R1 218 – Zapudje	HŠ 14	122	V	
205.	555741	R1 218	R1 218 – Breznik	HŠ 10	1.039	V	
206.	555751	R1 218	R1 218 – Sela pri Dragatušu – Golek	HŠ 9	1.818	V	

Zap. št.	Številka odseka	Začetek odseka	Potek ceste	Konec odseka	Dolžina odseka v občini [m]	Vrsta prometa	Preostala dolžina odseka v sosednji občini [m]
207.	555752	555751	R1 218 – Sela pri Dragatušu – Golek	555751	770	V	
208.	555761	054110	LC 054110 – Prokšljev mlin	HŠ 1	98	V	
209.	555771	054110	LC 054110 – Učakovci (kopališče)	mlin	298	V	
210.	555781	054110	LC 054110 – Učakovci (del)	HŠ 3	33	V	
211.	555791	054110	LC 054110 – Učakovci – Vukovci – Otok	mlin	1.968	V	
212.	555792	555791	LC 054110 – Učakovci – Vukovci – Otok	HŠ 36	176	V	
213.	555793	555794	LC 054110 – Učakovci – Vukovci – Otok	HŠ 14	1.962	V	
214.	555794	555791	LC 054110 – Učakovci – Vukovci – Otok	HŠ 11	188	V	
215.	555801	054110	LC 054110 – Učakovci (del) – LC 054110	054110	233	V	
216.	555811	555791	Kovačji grad (del)	HŠ 6	168	V	
217.	555812	555811	Kovačji grad (del)	HŠ 2	43	V	
218.	555821	054370	RT 919 – Damelj – Kot	HŠ 5	1.829	V	
219.	555822	555821	RT 919 – Damelj – Kot	054371	325	V	
220.	555831	RT 919	RT 919 – Draga – Damelj	HŠ 9	1.457	V	
221.	555832	555831	RT 919 – Draga – Damelj	054370	1.888	V	
222.	555841	RT 919	RT 919 – Sinji vrh (del)	HŠ 34	90	V	
223.	555851	RT 919	RT 919 – Sinji vrh (del)	HŠ 40	825	V	
224.	555852	555851	RT 919 – Sinji vrh (del)	HŠ 36	109	V	
225.	555853	555851	RT 919 – Sinji vrh (del)	HŠ 38	118	V	
226.	555861	RT 919	RT 919 – Sinji vrh (trgovina)	razcep	284	V	
227.	555871	RT 919	RT 919 – Sinji vrh (del)	HŠ 27a	301	V	
228.	555881	RT 919	RT 919 – Gorica	HŠ 4	1.109	V	
229.	555882	555881	RT 919 – Gorica	cerkev	83	V	
230.	555883	555881	RT 919 – Gorica	HŠ 3	87	V	
231.	555891	RT 919	RT 919 – Breg	HŠ 3	877	V	
232.	555901	RT 919	RT 919 – Špeharji	HŠ 11	90	V	
233.	555902	555901	RT 919 – Špeharji	HŠ 8	44	V	
234.	555911	RT 919	RT 919 – Hrib	HŠ 9	283	V	
235.	555912	555911	RT 919 – Hrib	HŠ 3	91	V	
236.	555913	555911	RT 919 – Hrib	HŠ 11	56	V	
237.	555921	054120	LC 054120 – Sr. Radenci – D. Radenci – LC 054120	HŠ 2	243	V	
238.	555922	555921	LC 054120 – Sr. Radenci – D. Radenci – LC 054120	054120	910	V	
239.	555931	054120	LC 054120 – Radenci (kopališče)	Kolpa	249	V	
240.	555941	054120	LC 054120 – Gornji Radenci	054120	257	V	
241.	555942	555941	LC 054120 – Gornji Radenci	HŠ 13	71	V	
242.	555951	R3 659	R3 659 – Prelesje – RT 918	RT 918	237	V	
243.	555961	RT 918	RT 918 – Prelesje (Madronič)	HŠ 10	101	V	
244.	555971	R3 658	R III 658 – Stari trg (del)	HŠ 44	73	V	
245.	555981	R3 658	R3 658 – Stari trg (del) – R3 659	R3 659	409	V	
246.	555991	R3 658	R3 658 – Deskova vas – R3 658	R3 658	208	V	
247.	556011	R3 658	R3 658 – Kovača vas	HŠ 7	491	V	
248.	556021	R3 658	R3 658 – Zagozdac	cerkev	165	V	
249.	556022	556021	R3 658 – Zagozdac	HŠ 3	51	V	
250.	556031	R3 658	R3 658 – Gornja Podgora – Doljna Podgora	HŠ 2	1.746	V	
251.	556032	556031	R3 658 – Gornja Podgora – Doljna Podgora	HŠ 6	177	V	
252.	556033	556031	R3 658 – Gornja Podgora – Doljna Podgora	HŠ 9	60	V	
253.	556041	R3 658	R3 658 – Finki – Tanča gora – LC 054140	054140	1.472	V	

Zap. št.	Številka odseka	Začetek odseka	Potek ceste	Konec odseka	Dolžina odseka v občini [m]	Vrsta prometa	Preostala dolžina odseka v sosednji občini [m]
254.	556042	556041	R3 658 – Finki – Tanča gora – LC 054140	HŠ 47	204	V	
255.	556051	R1 218	R1 218 – Tanča gora – LC 054140	054140	750	V	
256.	556061	054140	LC 054140 – Tanča gora (del)	HŠ 11	60	V	
257.	556071	054140	LC 054140 – Tanča gora (del) – LC 054140	igrišče	317	V	
258.	556072	556071	LC 054140 – Tanča gora (del) – LC 054140	054140	363	V	
259.	556081	054140	LC 054140 – Tanča gora (del)	HŠ 21b	103	V	
260.	556091	R1 218	R1 218 – Dragovanja vas (del)	HŠ 15	690	V	
261.	556092	556091	R1 218 – Dragovanja vas (del)	556101	95	V	
262.	556101	556091	Dragovanja vas (del)	556091	220	V	
263.	556102	556101	Dragovanja vas (del)	cerkev	355	V	
264.	556111	R1 218	R1 218 – Jerneja vas – Dobliče – R1 217	R1 217	2.363	V	
265.	556112	556111	R1 218 – Jerneja vas – Dobliče – R1 217	HŠ 2	104	V	
266.	556121	R1 217	R1 217 – Dobliče	HŠ 5	140	V	
267.	556122	556121	Dobliče – R1 217	R1 217	118	V	
268.	556131	R1 217	R1 217 – Stari Blatnik	HŠ 13b	122	V	
269.	556141	R1 218	R1 218 – Kanižarica (stara kolonija)	HŠ 29a	355	V	
270.	556151	R1 218	R1 218 – Kanižarica (del)	HŠ 16a	137	V	
271.	556152	556151	R1 218 – Kanižarica (del)	HŠ 36b	158	V	
272.	556161	R1 217	R1 217 – Kanižarica (del)	HŠ 6b	158	V	
273.	556191	054070	LC 054070 – Svibnik – LC 054070	054070	535	V	
274.	556192	556191	LC 054070 – Svibnik – LC 054070	556191	303	V	
275.	556201	R1 217	R1 217 – Grič – Doblička gora – R1 217	R1 217	1.249	V	
276.	556202	556201	R1 217 – Grič – Doblička gora – R1 217	R1 217	861	V	
277.	556211	R1 217	R1 217 – Doljni Grič	HŠ 5	167	V	
278.	556212	556211	R1 217 – Doljni Grič	HŠ 6	135	V	
279.	556221	R1 217	R1 217 – Gornji Grič	HŠ 13	140	V	
280.	556231	R1 217	R1 217 – Doblička gora – Stražnji vrh	054070	2.795	V	
281.	556232	556231	R1 217 – Doblička gora – Stražnji vrh	054070	400	V	
282.	556233	556231	R1 217 – Doblička gora – Stražnji vrh	054380	1.452	V	
283.	556234	556231	R1 217 – Doblička gora – Stražnji vrh	556233	481	V	
284.	556241	054070	LC 054070 – Doblička gora (del) – LC 054070	054070	651	V	
285.	556251	054380	LC 054380 – Jelševnik	HŠ 18a	427	V	
286.	556252	556251	JP 556251 – Jelševnik – LC 054380	054380	176	V	
287.	556261	054150	LC 054150 – Maverlen – Rožič vrh – LC 054070	054070	1.529	V	
288.	556271	054070	LC 054070 – Stražnji vrh (del)	HŠ 15	603	V	
289.	556281	054150	LC 054150 – Rožič vrh (gasilski dom)	HŠ 1	233	V	
290.	556291	054150	LC 054150 – Naklo (del)	HŠ 1	275	V	
291.	556301	054150	LC 054150 – Naklo – Rodine	556391	1.181	V	
292.	556311	054070	LC 054070 – Snečji vrh	HŠ 3a	583	V	
293.	556321	054070	LC 054070 – Zajčji vrh	HŠ 1	301	V	
294.	556331	054070	LC 054070 – Doljna Paka	HŠ 9	780	V	
295.	556341	054070	LC 054070 – Tušev dol	HŠ 9	1.007	V	

Zap. št.	Številka odseka	Začetek odseka	Potek ceste	Konec odseka	Dolžina odseka v občini [m]	Vrsta prometa	Preostala dolžina odseka v sosednji občini [m]
296.	556342	556341	LC 054070 – Tušev dol	556341	299	V	
297.	556343	556341	LC 054070 – Tušev dol	HŠ 8	50	V	
298.	556351	R1 218	R1 218 – Kvasica	R1 218	245	V	
299.	556352	556351	R1 218 – Kvasica	HŠ 10	102	V	
300.	556361	556341	Tušev dol – Talčji vrh	556371	1.370	V	
301.	556371	054150	LC 054150 – Talčji vrh (del)	HŠ 2	260	V	
302.	556372	556371	LC 054150 – Talčji vrh (del)	556361	52	V	
303.	556381	R1 216	R1 216 – Lokve -Otovec	HŠ 3	696	V	
304.	556382	556381	R1 216 – Lokve	HŠ 6f	111	V	
305.	556391	054150	LC 054150 – Otovec – Rodine	556401	2.456	V	
306.	556401	054150	LC 054150 – Velike Rodine	cerkev	2.232	V	
307.	556402	556401	LC 054150 – Velike Rodine	HŠ 22	347	V	
308.	556411	054150	LC 054150 – Sela pri Otovcu	HŠ 17	870	V	
309.	556412	556411	LC 054150 – Sela pri Otovcu	HŠ NH	438	V	
310.	556413	556411	LC 054150 – Sela pri Otovcu	HŠ 21	232	V	
311.	556421	R1 216	R1 216 – Rožanec (del)	HŠ 7	658	V	
312.	556422	556421	R1 216 – Rožanec (del)	556431	288	V	
313.	556431	R1 216	R1 216 – Rožanec (del)	HŠ 20	643	V	
314.	556432	556431	R1 216 – Rožanec (del)	556422	125	V	
315.	556441	R1 216	R1 216 – Gornja Paka	HŠ 10a	919	V	
316.	556451	R1 216	R1 216 – Lokve (spomenik)	spomenik	625	V	
317.	556452	556451	R1 216 – Lokve (spomenik)	HŠ 24	127	V	
318.	556461	R1 216	R1 216 – Lokve (Brezov gaj)	HŠ 13	92	V	
319.	556471	R1 216	R1 216 – Lokve (pekarna)	HŠ 6a	129	V	
320.	556481	R1 217	Romsko naselje Jama – Kanižarica	HŠ 70	564	V	
321.	556482	556481	Romsko naselje Jama – Kanižarica	HŠ 80	112	V	
322.	556491	R1 216	R1 216 – Lokve (romsko naselje – žaga)	HŠ 70	87	V	
323.	556501	R1 216	R1 216 – Lokve (romsko naselje – del)	HŠ 58	91	V	
324.	556511	R1 216	R1 216 – Lokve (romsko naselje – gornji del)	HŠ 37	58	V	
325.	556521	R1 216	R1 216 – Petrova vas (del) – Mihelja vas – R1 216	R1 216	1.403	V	
326.	556522	556521	R1 216 – Petrova vas (del) – Mihelja vas – R1 216	HŠ 9	173	V	
327.	556531	556521	Petrova vas	HŠ 8b	453	V	
328.	556532	556531	Petrova vas	HŠ 11	278	V	
329.	556541	R1 216	R1 216 – Pokopališče – Petrova vas	cerkev	235	V	
330.	556542	556541	R1 216 – Pokopališče – Petrova vas	556521	255	V	
331.	556551	556561	Ručetna vas	p. 729/6	420	V	
332.	556552	556551	Ručetna vas	HŠ NH	177	V	
333.	556561	R1 216	R1 216 – Ručetna vas – Ručetna gora	HŠ 41	647	V	
334.	556571	R3 660	R3 660 – Dolenjci, stara cesta – RT 919	RT 919	197	V	
335.	556671	054130	LC 054130 – Hrast (del)	HŠ 12	246	V	
336.	556741	RT 919	Vinica – Stari trg ob Kolpi – Selce pri Špeharjih	razcep	698	V	
V...vsa vozila				SKUPAJ: 147.684 m			

9. člen

H kategorizaciji občinskih cest, določenih s tem odlokom, je bilo v skladu z določbo 18. člena Uredbe o merilih za kategorizacijo javnih cest (Uradni list RS, št. 49/97 in 113/09) pridobljeno soglasje Direkcije Republike Slovenije za ceste št. 37162-3/2014-92(507) z dne 10. 4. 2014.

10. člen

Z dnem uveljavitve tega odloka preneha veljati Odlok o kategorizaciji občinskih javnih cest v Občini Črnomelj (Uradni list RS, št. 73/98, 103/03 in 10/07).

11. člen

Ta odlok začne veljati naslednji dan po objavi v Uradnem listu Republike Slovenije.

Št. 007-24/2014

Črnomelj, dne 10. julija 2014

Županja
Občine Črnomelj
Mojca Čemas Stjepanovič l.r.

2574. Odlok o določitvi mreže javne zdravstvene službe na primarni ravni v Občini Črnomelj

Na podlagi prvega odstavka 5. člena Zakona o zdravstveni dejavnosti /ZZDej/ (Uradni list RS, št. 23/05 – UPB2, 15/08 – ZPACP, 23/08, 58/08 – ZZdrS-E, 77/08 – ZDZdr, 40/12 – ZUJF, 14/13) in 7. ter 16. člena Statuta Občine Črnomelj (Uradni list RS, št. 83/11, 24/14) je Občinski svet Občine Črnomelj na 29. redni seji dne 9. 7. 2014 sprejel

O D L O K

o določitvi mreže javne zdravstvene službe na primarni ravni v Občini Črnomelj

1. SPLOŠNE DOLOČBE

1. člen

(uporaba izrazov)

V odloku uporabljeni izrazi v slovnični obliki za moški spol se uporabljajo kot nevtralni za ženski in moški spol.

2. člen

(vsebina odloka)

S tem odlokom Občina Črnomelj (v nadaljevanju: občina) določi mrežo javne zdravstvene službe na primarni ravni na območju občine.

3. člen

(pomen izrazov)

V tem odloku uporabljeni izrazi imajo enak pomen kot izrazi uporabljeni v zakonu, ki ureja zdravstveno dejavnost.

2. ZDRAVSTVENA DEJAVNOST NA PRIMARNI RAVNI

4. člen

(zdravstvena dejavnost na primarni ravni)

Zdravstvena dejavnost na primarni ravni v občini obsega:

- osnovno zdravstveno dejavnost,
- specialistično ambulantno dejavnost za področja, ki niso vezana na bolnišnično zdravljenje,
- lekarniško dejavnost.

3. IZVAJALCI ZDRAVSTVENE DEJAVNOSTI NA PRIMARNI RAVNI V OBČINI

5. člen

(izvajalci zdravstvene dejavnosti na primarni ravni)

Zdravstveno dejavnost na primarni ravni v občini opravlja Javni zavod Zdravstveni dom Črnomelj, v katerega sodita tudi Zdravstvena postaja Semič in Zdravstvena postaja Vinica, ter zasebni zdravstveni delavci.

6. člen

(zdravstveni dom)

Občina Črnomelj je ustanoviteljica Javnega zavoda Zdravstveni dom Črnomelj, ki opravlja osnovno zdravstveno dejavnost in za območje Občine Črnomelj in Občine Semič ter zagotavlja:

- osnovno zdravstveno dejavnost, ki zajema: splošne ambulante, patronažno službo, ambulanto za otroke in za šolske otroke in mladino, zobozdravstvo za odraslo populacijo in mladino, fizioterapijo in medicinski laboratorij,
- nujno medicinsko pomoč z urgentno ambulanto,
- dežurno službo,
- reševalne prevoze,
- druge zdravstvene storitve v skladu z zakonom,
- medicino dela, prometa in športa in
- druge spremljajoče dejavnosti, potrebne za zagotovitev celovitega izvajanja dejavnosti, za katero je zavod ustanovljen, kot n.pr. upravne in servisne službe, dajanje nepremičnin v najem.

7. člen

(javni zavod za opravljanje lekarniške dejavnosti)

Na območju občine, v skladu z določili zakona, ki ureja lekarniško dejavnost, opravlja lekarniško dejavnost Javni zavod Dolenjske lekarne Novo mesto, ki zagotavlja preskrbo prebivalstva ter zdravstvenih zavodov in drugih organizacij z zdravili.

Javni zavod iz prejšnjega odstavka opravlja lekarniško dejavnost v Lekarni Črnomelj, ki jo je organiziral kot svojo organizacijsko enoto v naselju Črnomelj.

8. člen

(zdravstvena postaja)

Na območju občine je v naselju Vinica ustanovljena Zdravstvena postaja Vinica, v kateri se izvaja:

- splošna/družinska medicina;
- zobozdravstvena ambulanta za otroke, mladino in odrasle;
- osnovne diagnostične preiskave – 1 tedensko;
- patronažna služba.

Za zagotavljanje drugih dejavnosti, ki se opravljajo v okviru osnovne zdravstvene dejavnosti, se Zdravstvena postaja Vinica povezuje z Zdravstvenim domom Črnomelj.

9. člen

(zasebni zdravstveni delavci)

Osnovno zdravstveno dejavnost in lekarniško dejavnost na območju občine na podlagi koncesije opravljajo domače in tuje pravne in fizične osebe, ki izpolnjujejo z zakonom, ki ureja zdravstveno dejavnost oziroma zakonom, ki ureja lekarniško dejavnost, določene pogoje.

Na območju občine se na podlagi koncesije v okviru osnovne zdravstvene dejavnosti opravljajo naslednje storitve:

- dejavnost splošne medicine,
- specialistična ambulantna in dispanzerska dejavnost,
- dejavnost zobozdravstva za odrasle,
- dejavnost zdravstvene nege in patronažna služba,
- prevozi z in na dialize.

Na območju občine se lekarniška dejavnost opravlja tudi na podlagi podeljene koncesije, v naselju Črnomelj in v podružnični lekarni v naselju Vinica.

4. KADRI ZA ZAGOTAVLJANJE OSNOVNE ZDRAVSTVENE DEJAVNOSTI V OBČINI

10. člen

(kadri)

Za izvajanje osnovne zdravstvene dejavnosti mora zdravstveni dom iz 6. člena tega odloka skupaj z zasebnimi zdravstvenimi delavci zagotoviti naslednje število kadrov:

1. za dejavnost družinske medicine: 8,82 zdravnikov splošne medicine oziroma zdravnikov specialistov družinske medicine, 9,7 zdravstvenih tehnikov in 0,5 diplomirane medicinske sestre;

2. za dejavnost zdravstvenega varstva otrok in mladostnikov: 2,59 pediatrov, 1,28 zdravstvenih tehnikov in 2,62 diplomiranih medicinskih sester;

3. za dejavnost zdravstvenega varstva žensk: 1 ginekolog, 0,2 zdravstvenega tehnika in 1 diplomirane medicinske sestre;

4. za dejavnost zobozdravstva: 9,29 doktorjev dentalne medicine in 9,29 zdravstvenih tehnikov;

5. za dejavnost patronažne službe: 7,8 diplomirane medicinske sestre;

6. za dejavnost fizioterapije: 3,06 diplomirane fizioterapevtke;

7. za dejavnost zdravstvene in zobozdravstvene vzgoje 1,74 diplomirane medicinske sestre.

5. KONČNA DOLOČBA

11. člen

(objava in začetek veljavnosti)

Ta odlok začne veljati naslednji dan po objavi v Uradnem listu Republike Slovenije.

Št. 007-28/2014

Črnomelj, dne 10. julija 2014

Županja
Občine Črnomelj
Mojca Čemas Stjepanovič l.r.

2575. Odlok o predmetu in pogojih za dodelitev koncesije za opravljanje javne službe lekarniške dejavnosti za območje Občine Črnomelj

Na podlagi 25. v zvezi z 28. členom Zakona o zavodih (Uradni list RS, št. 12/91, 8/96, 36/00 – ZPDZC in 127/06 – ZJZP), 13. člena Zakona o lekarniški dejavnosti (Uradni list RS, št. 36/04 – UPB1) in 16. člena Statuta Občine Črnomelj (Uradni list RS, št. 83/11, 24/14) je Občinski svet Občine Črnomelj na 29. redni seji dne 9. 7. 2014 sprejel

O D L O K

o predmetu in pogojih za dodelitev koncesije za opravljanje javne službe lekarniške dejavnosti za območje Občine Črnomelj

I. SPLOŠNE DOLOČBE

1. člen

(uporaba izrazov)

V odloku uporabljeni izrazi v slovnični obliki za moški spol se uporabljajo kot nevtralni za ženski in moški spol.

2. člen

(vsebina odloka)

(1) S tem odlokom, kot koncesijskim aktom, se določijo predmet in pogoji opravljanja negospodarske javne službe lekarniške dejavnosti (v nadaljevanju: javna služba) za območje Občine Črnomelj (v nadaljevanju: občina).

(2) S tem odlokom se določijo:

- dejavnost, ki je predmet javne službe,
- območje opravljanja javne službe, uporabnike ter razmerja do uporabnikov,
- pogoji, ki jih mora izpolnjevati koncesionar,
- javna pooblastila koncesionarju,
- splošni pogoji za opravljanje javne službe in za uporabo javnih dobrin, ki se z njo zagotavljajo,
- obseg monopola,
- začetek in čas trajanja koncesije,
- viri financiranja javne službe,
- nadzor nad opravljanjem javne službe,
- prenehanje koncesijskega razmerja,
- organ, ki opravi izbor koncesionarja,
- organ, pooblaščen za sklenitev koncesijske pogodbe in
- druge sestavine, potrebne za določitev in opravljanje javne službe.

II. PREDMET JAVNE SLUŽBE

3. člen

(dejavnost javne službe)

Javna služba po tem odloku obsega zagotavljanje preskrbe prebivalstva ter zdravstvenih zavodov in drugih organizacij na območju naselij Občine Črnomelj, z zdravili. Preskrba z zdravili obsega izdajo zdravil na recept in brez recepta ter magistralno pripravo zdravil.

III. OBMOČJE IZVAJANJA JAVNE SLUŽBE, UPORABNIKI TER RAZMERJA DO UPORABNIKOV

4. člen

(območje opravljanja javne službe)

Dejavnost javne službe se kot koncesionirana dejavnost izvaja na celotnem območju Občine Črnomelj.

5. člen

(uporabniki ter razmerja do uporabnikov)

Storitve javne službe lahko vsak prosto uporablja na način in pod pogoji, določenimi s predpisi, ki urejajo področje lekarniške dejavnosti.

IV. JAVNA POOBLASTILA KONCESIONARJU

6. člen

(javno pooblastilo)

Izvajalec javne službe v okviru storitev javne službe opravlja strokovno-tehnične, organizacijske in razvojne naloge javne službe, ki se nanašajo na:

- razvoj, načrtovanje in pospeševanje dejavnosti javne službe,
- investicijsko načrtovanje in gospodarjenje z objekti in napravami, potrebnimi za opravljanje javne službe.

V. SPLOŠNI POGOJI ZA OPRAVLJANJE JAVNE SLUŽBE IN ZA UPORABO JAVNIH DOBRIN, KI SE Z NJO ZAGOTAVLJAJO

7. člen

(pogoji)

(1) Koncesionar opravlja javno službo v skladu z zakonom, ki ureja področje lekarniške dejavnosti ter podzakonskimi predpisi, sprejetimi na njegovi podlagi.

(2) Koncesionar je fizična oseba, če izpolnjuje pogoje za opravljanje dejavnosti, ki je predmet koncesionirane javne službe.

(3) Pogoji, ki jih mora izpolnjevati koncesionar za opravljanje dejavnosti, ki je predmet koncesionirane javne službe so:

- da je registriran za opravljanje dejavnosti, ki je predmet javne službe,
- da je organizacijsko, kadrovsko in tehnično usposobljen za izvajanje javne službe,
- da razpolaga s tehničnimi sredstvi za izvajanje javne službe,
- da ima ustrezna dovoljenja za izvajanje dejavnosti, če so z zakonom predpisana.

(3) Koncesionar mora za podelitev koncesije koncedentu predložiti:

- program opravljanja dejavnosti javne službe.

VI. OBSEG MONOPOLA

8. člen

(obseg monopola)

(1) Koncesija za opravljanje dejavnosti javne službe se podeli enemu koncesionarju.

(2) Koncesionar pridobi posebno pravico za opravljanje dejavnosti javne službe na celotnem območju Občine Črnomelj, za katero mu je podeljena koncesija z javnim razpisom.

VII. ZAČETEK IN ČAS TRAJANJA KONCESIJE

9. člen

(začetek koncesije)

Koncesijsko razmerje se začne s podpisom pogodbe o koncesiji.

10. člen

(trajanje koncesije)

Koncesija se podeli za dobo 15. let.

VIII. VIRI FINANCIRANJA JAVNE SLUŽBE

11. člen

(viri financiranja javne službe)

Koncesionar pridobiva sredstva za opravljanje javne službe s prodajo storitev in dobrin uporabnikom in iz drugih virov.

IX. NADZOR NAD IZVAJANJEM GOSPODARSKE JAVNE SLUŽBE

12. člen

(nadzor)

(1) Nadzor nad izvajanjem koncesije izvaja občinska uprava Občine Črnomelj in Občinski svet Občine Črnomelj.

(2) Nadzor nad zakonitostjo dela koncesionarja izvršuje občinska uprava Občine Črnomelj.

X. PRENEHANJE KONCESIJSKEGA RAZMERJA

13. člen

(prenehanje koncesijskega razmerja)

Koncesijsko razmerje preneha:

- s prenehanjem koncesijske pogodbe,
- z odvzemom koncesije,
- v drugih primerih, določenih s koncesijsko pogodbo.

14. člen

(prenehanje koncesijske pogodbe)

(1) Koncesijska pogodba preneha:

- po preteku časa, za katerega je bila sklenjena,
- z odpovedjo,
- z razvezo.

(2) Razlogi in pogoji za odpoved in razvezo pogodbe ter druge medsebojne pravice in obveznosti ob odpovedi oziroma razvezi pogodbe, se določijo v koncesijski pogodbi.

15. člen

(odvzem koncesije)

(1) Koncedent odvzame koncesijo koncesionarju ne glede na določila koncesijske pogodbe:

- če ne začne z izvajanjem dejavnosti javne službe v za to določenem roku,
- če je v javnem interesu, da se dejavnost preneha izvajati kot negospodarska javna služba ali kot koncesionirana negospodarska javna služba,
- če dejavnosti ne izvaja redno, strokovno in pravočasno, skratka tako, da so povzročene motnje v izvajanju dejavnosti,
- če dejavnosti ne izvaja v skladu s predpisi, standardi in navodili koncedenta,
- zaradi ponovljenih in dokazanih grobih kršitev predpisov in določil koncesijske pogodbe,
- če koncesionar kot fizična oseba preneha obstajati.

(2) Koncedent mora koncesionarju, pred odvzemom koncesije, dati primeren rok za odpravo kršitev iz tretje, četrte in pete alineje prvega odstavka tega člena.

(3) V primeru odvzema koncesije v skladu z drugo alinejo prvega odstavka tega člena ima koncesionar pravico do odškodnine v skladu z določili zakona, ki ureja obligacijska razmerja.

XI. NAČIN PODELITVE KONCESIJE

16. člen

(javni razpis)

(1) Koncedent pridobiva koncesionarje na podlagi javnega razpisa, ki ga pripravi občinska uprava Občine Črnomelj in ga objavi župan Občine Črnomelj.

(2) Javni razpis se objavi v Uradnem listu Republike Slovenije in na spletni strani občine.

17. člen

(oblika in postopek javnega razpisa)

(1) Javni razpis se opravi po določbah tega koncesijskega akta, ob smiselni uporabi določil zakona, ki ureja javno-zasebno partnerstvo.

(2) Javni razpis je veljaven, če se nanj prijavi vsaj en ponudnik, ki izpolnjuje s tem koncesijskim aktom določene pogoje.

(3) Če javni razpis ni uspel, se lahko ponovi.

18. člen

(vsebina javnega razpisa)

(1) Vsebina javnega razpisa se določi ob smiselni uporabi zakona, ki ureja področje o javno-zasebnem partnerstvu.

(2) Javni razpis mora ob vsebini iz prejšnjega odstavka tega člena vsebovati tudi pogoje, ki jih mora izpolnjevati koncesionar in so določeni v 7. členu tega odloka.

19. člen

(postopek izbire koncesionarja)

(1) Za vodenje postopka razpisa in oceno ponudb imenuje župan občine strokovno komisijo, ki jo sestavljajo predsednik in dva člana. Vsi člani strokovne komisije morajo imeti najmanj visokošolsko izobrazbo in delovne izkušnje z delovnega področja, da omogočajo strokovno presojo vlog.

(2) Izbira koncesionarja se izvede po postopku določenem z zakonom, ki ureja področje javnih gospodarskih služb.

XII. ORGAN, KI OPRAVI IZBOR KONCESIONARJA

20. člen

(organ, ki opravi izbor koncesionarja)

(1) Koncesionarja izbere Občinska uprava Občine Črnomelj z upravno odločbo, na podlagi predloga strokovne komisije iz drugega odstavka 19. člena tega odloka.

(2) V postopku izbire koncesionarja imajo vsi kandidati, ki so sodelovali v postopku javnega razpisa, položaj stranke.

XIII. ORGAN, POOBlašČEN ZA SKLENITEV POGODBE O KONCESIJI

21. člen

(organ, pooblaščen za sklenitev koncesijske pogodbe)
Pogodbo o koncesiji sklene župan Občine Črnomelj.

XIV. DRUGE SESTAVINE POTREBNE ZA DOLOČITEV IN IZVAJANJE JAVNE SLUŽBE

XIV/1 PRENOS KONCESIJE

22. člen

(prenos koncesije)

(1) Koncesionar lahko prenese izvajanje javne službe na drugo osebo samo z dovoljenjem koncedenta.

(2) Koncedent lahko v celoti ali delno prenese izvajanje javne službe samo v primerih, določenih z zakonom ali zaradi razlogov, določenih v koncesijski pogodbi, drugače pa samo s soglasjem koncesionarja.

XIV/2 VIŠJA SILA

23. člen

(dolžnosti in pravica koncesionarja)

(1) Koncesionar mora v okviru objektivnih možnosti izvajati javno službo tudi v nepredvidljivih okoliščinah, nastalih zaradi višje sile.

(2) V primeru iz prejšnjega odstavka tega člena ima koncesionar pravico od koncedenta zahtevati povračilo stroškov, ki so nastali zaradi izvajanja javne službe na območju občin v nepredvidljivih okoliščinah.

(3) Zaradi nepredvidljivih okoliščin, ki so nastale zaradi višje sile, lahko koncesijsko razmerje preneha, vendar samo sporazumno med koncedentom in koncesionarjem.

XIV/3 ODGOVORNOST KONCESIONARJA ZA RAVNANJE ZAPOSLENIH

24. člen

(odgovornost za škodo)

Koncesionar je v skladu z zakonom odgovoren za škodo, ki jo pri izvajanju ali v zvezi z izvajanjem javne službe povzroči pri njem zaposleni ljudje uporabnikom ali drugim osebam.

XIV/4 ZAČASEN PREVZEM

25. člen

(začasen prevzem)

Če koncesionar v primerih, ki so posledica ravnanja pri njem zaposlenih ljudi, ne zagotovi izvajanja javne službe, lah-

ko njeno izvajanje začasno zagotovi koncedent s prevzemom javne službe ali na drug način, določen v koncesijski pogodbi.

XIV/5 ODGOVORNOST KONCEDENTA ZA RAVNANJE KONCESIONARJA

26. člen

(vrsta odgovornosti)

Koncedent ne odgovarja za škodo, ki jo pri izvajanju javne službe povzroči koncesionar uporabnikom ali drugim osebam na območju občine.

XIV/6 ZAVAROVANJE ODGOVORNOSTI ZA ŠKODO

27. člen

(zavarovanje)

(1) Koncesionar mora biti ustrezno zavarovan za škodo, ki jo pri izvajanju ali v zvezi z izvajanjem javne službe povzročijo pri njem zaposleni ljudje uporabnikom ali drugim osebam in za škodo, ki nastane zaradi nepravilnega opravljanja dejavnosti javne službe.

(2) Obseg zavarovanja iz prejšnjega odstavka se določi s koncesijsko pogodbo.

XV. KONČNA DOLOČBA

28. člen

(začetek veljavnosti)

Ta odlok začne veljati naslednji dan po objavi v Uradnem listu Republike Slovenije.

Št. 007-29/2014

Črnomelj, dne 10. julija 2014

Županja
Občine Črnomelj
Mojca Čemas Stjepanovič l.r.

2576. Odlok o javni razsvetljavi v Občini Črnomelj

Na podlagi 3., 7. in 32. člena Zakona o gospodarskih javnih službah (Uradni list RS, št. 32/93, 30/98, 127/06 in 57/11), 29. člena Zakona o lokalni samoupravi (Uradni list RS, št. 94/07, 27/08, 76/08, 100/08, 79/09, 14/10 in 51/10), 62. člena Zakona o cestah (Uradni list RS, št. 109/10 in 48/12), 4. in 9. člena Odloka o gospodarskih javnih službah v Občini Črnomelj (Uradni list RS, št. 35/03, 106/05, 66/06, 118/07), 16. člena Statuta Občine Črnomelj (Uradni list RS, št. 83/11 in 24/14) je Občinski svet Občine Črnomelj na 29. redni seji dne 9. 7. 2014 sprejel

ODLOK

o javni razsvetljavi v Občini Črnomelj

I. SPLOŠNE DOLOČBE

1. člen

(predmet odloka)

S tem odlokom se opredeljuje in določa način izvajanja izbire lokalne gospodarske javne službe vzdrževanja objektov in naprav javne razsvetljave in svetlobne prometne signalizacije (v nadaljevanju: javna služba).

Vzdrževanje objektov in naprav javne razsvetljave po tem odloku obsega vzdrževanje objektov in naprav javne razsvetljave in svetlobne prometne signalizacije na območju Občine Črnomelj, razen če z zakonom ali s tem odlokom ni določeno drugače.

2. člen

(način izvajanja)

Izbirna lokalna gospodarska javna služba vzdrževanja urejanja objektov in naprav javne razsvetljave se zagotavlja s podeljevanjem koncesije osebi zasebnega prava, ki jo izvaja izvajalec javne službe – koncesionar na podlagi tega odloka in koncesijske pogodbe. Koncesija se podeli enemu izvajalcu.

Koncident po tem odloku je Občina Črnomelj (v nadaljevanju: občina).

3. člen

(objekti in naprave javne razsvetljave in svetlobne prometne signalizacije)

Za javno razsvetlavo po tem odloku se štejejo naslednji objekti in naprave, ki služijo osvetljevanju javnih površin in javnih cest:

- elektroamarice,
- drogovi,
- svetilke,
- energetski kabli,
- drugi pripadajoči elementi, ki so potrebni za nemoteno delovanje javne razsvetljave.

Za svetlobno prometno signalizacijo po tem odloku se štejejo naslednji objekti in naprave:

- semaforji,
- druga prometna svetlobna signalizacija (svetlobni prometni znaki, radarji, talna osvetlitev prometnih površin ipd.)

4. člen

(lastninska pravica)

Objekti in naprave javne razsvetljave in svetlobne prometne signalizacije so objekti gospodarske javne infrastrukture, s statusom grajenega javnega dobra v lasti in upravljanju občine, kolikor ni z zakonom ali s tem odlokom drugače določeno.

5. člen

(uporaba javnih dobrin)

Uporabniki storitev javne službe so vsi uporabniki javnih površin v občini. Uporaba javnih dobrin, ki jih zagotavlja javna služba, je v skladu s tem odlokom zagotovljena vsakomur pod enakimi pogoji. Uporabnik ima pravico in dolžnost opozoriti izvajalca javne službe na kvaliteto opravljenih storitev javne službe ter na napake na napravah, objektih in omrežju in oblikovati predloge ter pobude za njegovo boljše in učinkovitejše izvajanje. Koncesionar je dolžan uporabniku pisno odgovoriti v roku 30 dni in odgovor istočasno poslati v vednost koncidentu.

II. VZDRŽEVANJE IN VARSTVO OBJEKTOV IN NAPRAV JAVNE RAZSVETLJAVE

6. člen

(vzdrževanje javne razsvetljave in svetlobne prometne signalizacije)

Javna služba obsega vzdrževanje naprav, objektov in omrežja javne razsvetljave in drugih objektov javne službe oziroma strokovni nadzor nad delovanjem omrežja javne razsvetljave in njegovo tekoče vzdrževanje v interesu trajnega nemotenega in brezhibnega delovanja javne razsvetljave in s tem povezane druge obveznosti občine, zlasti pa:

1. zamenjava svetil in svetilk,
2. zamenjava drogov svetil in drugih naprav,

3. popravilo oziroma menjava sestavnih delov naprav za javno razsvetlavo,

4. čiščenje svetilk in redno vzdrževanje drogov in drugih delov javne razsvetljave,

5. investicijsko vzdrževanje javne razsvetljave,

6. intervencije na javni razsvetljavi,

7. priprava letnih programov vzdrževanja, razvoja, načrtovanja, varčevanja z energijo in pospeševanja javne službe v skladu s programi občine,

8. priprava poročila o realizaciji letnega programa,

9. izvedba nalog po uredbi o mejnih vrednostih svetlobnega onesnaževanja okolja,

10. vodenje katastra in kontrolne knjige,

11. izvedba novoletne okrasitve v skladu s programom, ki ga potrdi občina,

12. izvedba dodatnih obremenitev na javni razsvetljavi,

13. podajanje tehničnih smernic pred izdajo smernic k prostorskim aktom v zvezi z javno razsvetlavo,

14. podajanje tehničnih pogojev pred izdajo projektnih pogojev na projektno dokumentacijo,

15. vzdrževanje prometne signalizacije (semaforji, »biči«, osvetljeni prometni znaki, radarji, talna osvetlitev, ...),

16. priprava in vodenje odškodninskih postopkov proti povzročiteljem škode na napravah, objektih in omrežju javne razsvetljave,

17. vodenje evidence o porabljeni energiji po posameznih odjemnih mestih (energetsko knjigovodstvo),

18. druge storitve, ki jih določajo zakoni ali drugi podzakonski akti.

Kot vzdrževanje naprav, objektov in omrežja javne razsvetljave in drugih objektov se v smislu javne službe šteje redno vzdrževanje, investicijsko vzdrževanje in vzdrževanje v javno korist s tem, da se obseg vzdrževanja v posameznem letu določi z letnim programom javne službe.

7. člen

(interventno izvajanje javne službe)

Koncesionar je dolžan zagotavljati interventno izvajanje javne službe ter zagotoviti odpravo pomembnih okvar, napak oziroma poškodb v roku 8 ur po ugotovitvi napake oziroma po ustnem obvestilu uporabnikov ali pristojnih organov. Za pomembne okvare, napake oziroma poškodbe naprav javne razsvetljave se šteje predvsem celodnevno delovanje naprav ter takšne okvare, napake in poškodbe na svetlobni prometni signalizaciji, ki ogrožajo prometno varnost.

Koncesionar je dolžan napake in okvare celotne veje javne razsvetljave odpraviti v roku 2 delovnih dni, manj pomembne okvare posameznih naprav pa v roku 7 dni od ugotovitve oziroma od ustnega obvestila uporabnikov.

8. člen

(letni program – načrt vzdrževanja javne razsvetljave)

Javna služba se izvaja na podlagi letnega programa – načrta vzdrževanja javne razsvetljave, ki ga izdela koncesionar vsako leto do konca meseca septembra za naslednje leto. Plan potrdi Občina Črnomelj.

Načrt vzdrževanja javne razsvetljave mora biti pripravljen ločeno za javno razsvetlavo in ločeno za svetlobno prometno signalizacijo v in vsebuje predvsem:

- program izvajanja javne službe,
- obseg in ceno storitev,
- program varčevanja z energijo,
- obseg predvidenega investicijskega vzdrževanja z natančno navedbo posameznih objektov javne razsvetljave, stroškovno oceno, cenikom in pričakovanimi rezultati na področju zmanjšanja porabe električne energije,
- obseg predvidenega rednega – tekočega vzdrževanja s stroškovno oceno in cenikom,
- predloge za posodobitve svetlobne prometne signalizacije,

– predloge izgradenj novih naprav javne razsvetljave in zamenjav neustreznih svetilk po posameznih območjih Občine Črnomelj in izračun potrebnih sredstev za to.

9. člen

(poročilo o realizaciji letnega programa)

Koncesionar je dolžan najkasneje do 28. februarja vsakega naslednjega leta pristojnemu organu predložiti poročilo o poslovanju in izvajanju gospodarske javne službe v preteklem letu, ki mora v celoti vsebovati podatke o realizaciji letnega programa.

10. člen

(naloge po uredbi o mejnih vrednostih svetlobnega onesnaževanja okolja)

Koncesionar je dolžan v skladu z določili uredbe o mejnih vrednostih svetlobnega onesnaževanja okolja (v nadaljevanju: uredba) izvajati naloge, ki jih mora po uredbi izvajati upravljavec javne razsvetljave, predvsem pa izdelati načrt javne razsvetljave, ki vključuje monitoring, ter ga posredovati lastniku in pristojnemu ministrstvu.

11. člen

(vodenje katastra javne službe)

S tem odlokom se podeli koncesionarju javno pooblastilo za vodenje katastra javne službe.

Kataster mora biti voden ažurno, kar pomeni, da se vse spremembe na objektih in napravah v kataster vnesejo najkasneje v 30 dneh.

12. člen

(vsebina katastra)

Kataster vsebuje baze podatkov o objektih javne razsvetljave (prižigališča, jaški, oporišča, svetilke, signalni in krmilni vodi, priklopna mesta za potrebe novoletne okrasitve ...), njihovi lokaciji in tehničnih lastnostih ter stanju objektov.

Kataster z vsemi zbirkami podatkov je last Občine Črnomelj. Vodi se tekstualno in grafično v obliki računalniškega zapisa, skladno s predpisi in usklajeno s standardi občinskega geografskega informacijskega sistema.

Kopijo ažuriranih podatkov izroča koncesionar koncedentu periodično, vendar najmanj enkrat letno, ob prenehanju veljavnosti koncesijske pogodbe pa mu jih brezplačno izroči v celoti v posest občini.

Koncesionar je dolžan s katastrom ravnati kot s podatki, za katere velja poslovna tajnost in jih sme dajati na vpogled samo koncedentu oziroma od njega pooblaščenim nadzornim organom in pristojnim inšpektorjem.

13. člen

(kontrolna knjiga)

Izvedena dela vodi koncesionar v kontrolni knjigi, ki vsebuje podatke, ki jih določa državni predpis ter podatke o vseh izvedenih in neizvedenih storitvah po programu izvajanja javne službe, najmanj pa naslednje:

- naprava, na kateri je bilo delo opravljeno (po podatkih iz katastra),
- opis dela,
- popis porabljenega materiala z navedeno nabavno ceno,
- porabljen čas za opravljeno delo in skupna cena za opravljeno delo,
- podatke o opravljenih rednih pregledih delovanja objektov in naprav skupaj z ugotovitvami in predlaganimi ukrepi.

Kontrolno knjigo koncesionar posreduje v potrditev koncedentu do petega dne v mesecu za pretekli mesec.

14. člen

(organizacija novoletne okrasitve)

Koncesionar je v skladu s programom, ki ga pripravi pooblaščen javno podjetje, sprejme pa koncedent, dolžan sode-

lovati pri vzpostavitvi, vzdrževanju in odstranjevanju novoletne okrasitve v času od 1. decembra do 10. januarja.

15. člen

(pooblastila koncesionarja)

Koncesionar ima pooblastila za:

- izključno pravico izvajati javno službo na območju Občine Črnomelj,
- vodenje katastra javne službe,
- izdajanje tehničnih smernic in pogojev pred izdajo smernic, mnenj, projektnih pogojev in soglasij, ki jih izda soglasodajalec – občina,
- sodelovanje na tehničnem prevzemu oziroma pregledu,
- druga pooblastila v skladu z zakonom.

16. člen

(poseganje v objekte in naprave javne razsvetljave)

Kakršnokoli poseganje v objekte in naprave javne razsvetljave je, razen koncesionarju, dovoljeno samo s soglasjem koncedenta.

17. člen

(prepovedana ravnanja)

Prepovedano je:

- nameščanje kakršnihkoli obvestilnih sredstev in oglaševanje na objektih in napravah javne razsvetljave brez dovoljenja koncedenta,
- poškodovanje objektov in naprav javne razsvetljave,
- opustiti obveščanje koncesionarja o povzročitvi škode na objektih in napravah javne razsvetljave in svetlobno prometne signalizacije,
- sajenje drevoja in grmičevja v neposredni bližini objektov in naprav javne razsvetljave brez dovoljenja koncedenta,
- onemogočiti dostop do objektov in naprav javne razsvetljave,
- graditi oziroma postaviti pomožne in začasne druge objekte na objektih in napravah javne razsvetljave ali v njihovi neposredni bližini brez dovoljenja koncedenta,
- delovanje novoletne osvetlitve izven obdobja od 1. decembra tekočega leta do 10. januarja naslednjega leta,
- opravljanje dejanj, ki bi lahko kakor koli ogrozila delovanje javne razsvetljave.

III. KONCESIJSKI AKT

18. člen

(pogoji, ki jih mora izpolnjevati koncesionar)

Koncesionar je lahko pravna ali fizična oseba, ki izpolnjuje naslednje pogoje:

- da je registriran za opravljanje dejavnosti, ki je predmet koncesije ali je vpisan v register samostojnih podjetnikov oziroma ima obrtno dovoljenje za opravljanje dejavnosti, ki je predmet koncesije,
- da razpolaga z zadostnim številom delavcev z ustreznimi kvalifikacijami, usposobljenostjo oziroma izkušnjami na področju javne službe,
- da razpolaga z zadostnim obsegom potrebnih sredstev za delo,
- da omogoča nadzor nad izvajanjem lastnega dela,
- da se obveže zavarovati pred odgovornostjo za škodo, ki jo z opravljanjem oziroma opustitvijo opravljanja lahko povzroči tretji osebi ali koncedentu,
- da ima poravnane davke in prispevke,
- da zagotovi, da bo izvajanje dejavnosti, ki so predmet koncesije, potekalo v okviru predpisanih standardov in normativov,
- da proti njemu ni uveden postopek prisilne poravnave, stečajni postopek ali postopek likvidacije,

– da predloži program izvajanja dejavnosti z vidika kadrov, organizacije dela, tehnične opremljenosti, finančno operativnega vidika in razvojnega vidika,
– da izpolnjuje druge, s predpisi določene pogoje.

19. člen

(pravice in obveznosti koncesionarja)

Izvajalec javne službe ima zlasti naslednje pravice in obveznosti:

- opravljati javno službo v svojem imenu in za svoj račun na podlagi tega odloka in koncesijske pogodbe ter potrjenih planov,
 - izvajati javno službo s skrbnostjo strokovnjaka, v skladu z zakoni, drugimi predpisi, tem odlokom in koncesijsko pogodbo in zagotavljati uporabnikom kontinuirano in kvalitetno opravljanje javne službe, v skladu s predpisi in v javnem interesu,
 - upoštevati tehnične, zdravstvene in druge normative in standarde, povezane z izvajanjem javne službe,
 - zagotavljati dežurstvo,
 - omogočati nemoten nadzor nad izvajanjem javne službe,
 - kot dober gospodarstvenik uporabljati in vzdrževati objekte, naprave in druga sredstva, namenjena izvajanju dejavnosti,
 - skrbeti za tekoče obveščanje javnosti o dogodkih v zvezi z izvajanjem javne službe,
 - oblikovati predloge cen oziroma sprememb tarife storitev,
 - voditi evidence in kataster v zvezi z javno službo,
 - ažurno in strokovno voditi poslovne knjige,
 - ažurno in strokovno pripraviti ustrezne poslovne načrte, letna poročila in predloge letnih programov, kakor tudi druge kalkulacije stroškov in prihodkov dejavnosti,
 - poročati koncedentu o izvajanju koncesije,
 - obveščati pristojne organe o kršitvah,
 - zagotavljati koncedentu strokovno pomoč pri načrtovanju oziroma oblikovanju programov razvoja javne službe.
- Posamezne storitve na področju izvajanja javne službe je potrebno opravljati v rokih, na način, pod pogoji in ob upoštevanju standardov, določenih s tem odlokom in drugimi veljavnimi predpisi.

20. člen

(nepredvidljive okoliščine)

Koncesionar mora v okviru objektivnih možnosti opravljati koncesijo tudi ob nepredvidljivih okoliščinah, nastalih zaradi višje sile. V teh primerih ima koncesionar ob dokazanih razlogih pravico zahtevati od koncedenta povračilo stroškov, ki so nastali zaradi opravljanja koncesije v nepredvidljivih okoliščinah. Ob nastopu okoliščin, ki pomenijo višjo silo, se morata koncedent in koncesionar medsebojno obvestiti in dogovoriti o izvajanju koncesije v pogojih nastale višje sile.

21. člen

(ločeno knjigovodstvo)

Koncesionar, ki poleg javne službe iz tega odloka opravlja še druge dejavnosti, mora za to javno službo voditi ločeno knjigovodsko evidenco po določilih zakona, ki ureja gospodarske družbe.

Koncesionar, ki javno službo opravlja tudi na območju drugih lokalnih skupnosti, mora v okviru ločenih knjigovodskih evidenc za potrebe javne službe posebej evidentirati račune za storitve, opravljene na območju Občine Črnomelj.

22. člen

(izbor koncesionarja)

Koncesionarja pridobi občina na podlagi javnega razpisa. Javni razpis se objavi v Uradnem listu Republike Slovenije. Javni razpis vsebuje naslednje sestavine:

- predmet in območje koncesije;
 - začetek in čas trajanja koncesije;
 - podrobnejše pogoje za pridobitev koncesije v skladu s tem odlokom;
 - merila, ki bodo vplivala na izbor kandidata;
 - rok za prijavo na razpis in način prijave;
 - dokumentacijo, ki jo mora vsebovati prijava;
 - rok za izbiro koncesionarja;
 - postopek v primeru, da se v določenem roku ne prijavi nobeden kandidat;
 - ostale pogoje, ki so v skladu z veljavno zakonodajo.
- O izbiri koncesionarja odloči upravni organ občinske uprave z odločbo.

Zoper odločbo o izbiri koncesionarja je dovoljena pritožba. O pritožbi odloča župan/ja.

Koncident in koncesionar skleneta pisno koncesijsko pogodbo v roku 30 dni od dneva, ko postane odločba o izbiri koncesionarja dokončna.

Če koncesijska pogodba v roku iz prejšnjega odstavka ni sklenjena, se postopek izbire koncesionarja razveljavi.

Postopek podelitve koncesije poteka v skladu z določbami Zakona o gospodarskih javnih službah, Zakona o javnih naročilih, Zakona o splošnem upravnem postopku in Zakona o javno zasebnem partnerstvu.

23. člen

(koncesijska pogodba)

Koncesijska pogodba se sklene za določen čas, za dobo 5 let.

Koncesionar je dolžan pričeti z izvajanjem koncesije v roku, določenem v koncesijski pogodbi.

Po preteku časa trajanja koncesije se pod pogoji, določenimi v koncesijski pogodbi in zakonskimi določili, koncesija lahko podaljša za obdobje, ki se določi v koncesijski pogodbi. Koncesija se lahko po preteku časa trajanja na podlagi aneksa h koncesijski pogodbi podaljša tudi do dokončne izbire novega koncesionarja.

Koncident je dolžan objaviti javni razpis za podelitev koncesije najkasneje 1 leto pred iztekom roka, za katerega je bila podeljena prejšnja koncesija, koncesija pa stopi v veljavo najprej ob izteku tega roka.

24. člen

(sklenitev koncesijske pogodbe)

Koncesija začne veljati z dnem, ki je v koncesijski pogodbi določen kot datum pričetka izvajanja koncesije, s katero se podrobneje uredi medsebojno razmerje med koncedentom in koncesionarjem.

Koncesijsko pogodbo sklene v imenu koncedenta župan/ja občine.

V primeru neskladja med tem odlokom in koncesijsko pogodbo veljajo določbe tega odloka.

25. člen

(prenos koncesije, razmerja do podizvajalcev)

Koncesija ni prenosljiva, razen s soglasjem koncedenta. V izjemnih primerih določenih s koncesijsko pogodbo, lahko koncesionar ob izrecnem soglasju koncedenta sklene z drugim usposobljenim izvajalcem, ki izvaja storitve javne službe, pogodbo o začasnem izvajanju del, v okviru katere lahko podizvajalec opravlja posamezne storitve na območju občine.

Koncesionar mora v primeru delnega izvajanja javne službe preko pogodbe s podizvajalcem, v razmerju do koncedenta in uporabnikov ter javnosti, nastopati v svojem imenu in za svoj račun.

26. člen

(financiranje)

Javna služba se financira iz proračuna Občine Črnomelj in iz drugih virov.

Javna služba se financira iz cene storitev za opravljanje javne službe, ki jo oblikuje koncesionar v skladu z veljavno zakonodajo in soglasjem koncudenta. Pogoji za spreminjanje cen se določijo s koncesijsko pogodbo.

Program letnega vzdrževanja je prilagojen razpoložljivim sredstvom občine.

27. člen

(način plačila koncesionarja)

Koncesionar si zagotavlja plačilo koncesionirane dejavnosti z zaračunavanjem opravljenih storitev, ki jih zaračunava neposredno Občini Črnomelj.

Način plačila koncesionarja se določi s koncesijsko pogodbo.

28. člen

(odgovornost koncesionarja)

Za izvajanje javne službe je, ne glede na določbe prejšnjih členov, odgovoren izvajalec javne službe.

Koncesionar je v skladu z zakonom odgovoren za škodo, ki jo je pri opravljanju ali v zvezi z opravljanjem koncesije povzročil koncudentu ali drugim pravnim oziroma fizičnim osebam.

Enako je koncesionar odgovoren tudi za škodo, ki jo pri opravljanju ali v zvezi z opravljanjem javne službe povzročijo pri njem zaposleni ljudje koncudentu ali drugim pravnim ali fizičnim osebam.

Koncesionar je dolžan v roku 30 dni po sklenitvi koncesijske pogodbe skleniti zavarovanje odgovornosti iz naslova splošne civilne odgovornosti (vključno z razširitvijo na druge nevarnostne vire), z zavarovalnico skleniti zavarovalno pogodbo za škodo z najnižjo višino enotne zavarovalne vsote, določeno s sklepom o javnem razpisu – zavarovanje dejavnosti (za škodo, ki jo povzroči občini z nerednim ali nevestnim opravljanjem javne službe, za škodo, ki jo pri opravljanju ali v zvezi z opravljanjem javne službe povzročijo pri njem zaposlene osebe uporabnikom ali tretjim osebam). Pogodba o zavarovanju mora imeti klavzulo, da je zavarovanje sklenjeno v korist Občine Črnomelj.

29. člen

(nadzor nad izvajanjem koncesije)

Nadzor nad izvajanjem koncesije opravlja občinska uprava Občine Črnomelj.

Koncudent ima pravico in dolžnost nadzorovati izvajanje javne službe na terenu in poslovanje koncesionarja.

Zaradi izvedbe nadzora mora koncesionar osebam, ki se izkažejo s pooblastilom župana, omogočiti nadzor, vstop v svoje poslovne prostore, pregled naprav ter omogočiti oziroma posredovati informacijo o poslovanju in omogočiti delavcem strokovne službe vpogled v poslovne knjige in evidence v zvezi z izvajanjem koncesije.

Nadzor je lahko napovedan ali nenapovedan.

Koncudent izvrši napovedan nadzor poslovanja s poprejšnjo napovedjo, praviloma najmanj 8 dni pred izvedbo.

Nadzor mora potekati tako, da ne ovira opravljanja redne dejavnosti koncesionarja in tretjih oseb, izvajati pa se mora praviloma le v poslovnem času koncesionarja.

Koncident lahko zaradi utemeljenih razlogov izvrši tudi nenapovedan nadzor.

O izvedenem nadzoru se napravi zapisnik, ki ga podpišeta predstavnik koncesionarja in koncudenta oziroma koncudentov pooblaščenec.

Koncident lahko po potrebi za nadzor nad izvajanjem koncesije pooblasti tudi druge pristojne organe in službe.

30. člen

(prenehanje koncesijskega razmerja)

Razmerje med koncudentom in koncesionarjem preneha:

- s prenehanjem koncesijske pogodbe,
- z odvzemom koncesije,

– z odkupom koncesije in

– s prevzemom koncesionirane gospodarske javne službe v režijo.

Koncesijsko razmerje preneha tudi v primeru stečaja ali likvidacije pravne osebe, ki je pridobila koncesijo oziroma izbriso fizične osebe iz ustreznega registra.

31. člen

(spremembe okoliščin)

Koncesionar je dolžan koncudenta nemudoma obvestiti o spremembi okoliščin, ki so bile pomembne za sklenitev koncesijske pogodbe.

Koncesionar je dolžan obvestiti koncudenta o vsaki statusni spremembi, vključno s spremembo kapitalne strukture. Če koncesionar tega v razumnem roku ne stori, če je zaradi spremembe prizadet interes koncudenta ali če so zaradi sprememb bistveno spremenjena razmerja iz koncesijske pogodbe, lahko koncudent koncesijo odvzame.

32. člen

(prenehanje koncesijske pogodbe)

Koncesijska pogodba preneha:

- s potekom časa, za katerega je sklenjena,
- z razdrtjem, pri čemer se razlogi in pogoji za razdrtje, medsebojne pravice in obveznosti določijo v koncesijski pogodbi.

33. člen

(odvzem koncesije)

Koncident lahko odvzame koncesijo:

- če koncesionar ne prične z opravljanjem koncesije v roku določenem s koncesijsko pogodbo,
- če koncesionar neupravičeno prekine izvajanje javne službe za več kot dva dni zaporedoma oziroma za več kot pet dni v koledarskem letu,
- če je koncesionar večkrat ali huje kršil določbe zakonov, predpisov, koncesijske pogodbe ali izvršljivih odločb, izdanih na podlagi zakona,
- zaradi ponovljenih in dokumentiranih primerov neukinkovitih storitev, ogrožanja varnosti ljudi in premoženja ali nepravilnega vzdrževanja javne razsvetljave in svetlobne prometne signalizacije po izključni krivdi koncesionarja,
- če koncesionar ne vodi svojega poslovanja skladno z 21. členom tega odloka,
- če koncesionar ne spoštuje tarifnega sistema in tarifnih postavk,
- če koncesionar ne izpolnjuje več pogojev za podelitev koncesije,
- če je v javnem interesu, da se dejavnost vzdrževanja javne razsvetljave in svetlobno prometne signalizacije preneha izvajati kot koncesionirana gospodarska javna služba.

V primerih iz druge, tretje, četrte in šeste alineje prejšnjega odstavka lahko koncident odvzame koncesijo šele, če koncesionar po pisnem opozorilu ponovi kršitev.

34. člen

(višja sila)

Koncesije ni mogoče odvzeti, če je do okoliščin, ki bi utemeljevale odvzem, prišlo zaradi višje sile.

Kot višja sila se štejejo izredne nepredvidene okoliščine, ki nastopijo po sklenitvi koncesijske pogodbe in so zunaj volje strank. Za višjo silo se štejejo zlasti potresi, poplave ter druge elementarne nesreče, stavke, vojna ali ukrepi oblasti, pri čemer pride do spremenjenih okoliščin ekonomskega ali systemskega značaja, pri katerih izvajanje javne službe ni možno na celotnem območju občine ali njenem delu, na način, ki ga predpisuje koncesijska pogodba.

Koncesionar je dolžan v pogojih višje sile nadaljevati z opravljanjem javne službe, koncident pa je dolžan koncesio-

narju na ustrezen način povrniti morebitne povečane stroške, ki nastanejo v teh pogojih.

O nastopu okoliščin, ki pomenijo višjo silo, se morata stranki nemudoma medsebojno obvestiti in dogovoriti o izvajanju javne službe v teh pogojih.

35. člen

(pravice uporabnikov v primeru prenehanja koncesijskega razmerja)

V primeru prenehanja koncesijskega razmerja zaradi odvzema koncesije ali razdrtja koncesijske pogodbe ne smejo biti prizadete pravice uporabnikov. Zato mora koncesionar javno službo opravljati, dokler koncedent ne zagotovi izvajanja javne službe na drug način oziroma podpiše pogodbe z drugim koncesionarjem.

36. člen

(upravna odločba za odvzem koncesije)

Odvzem koncesije se izvede z upravno odločbo, ki jo izda pristojni organ občinske uprave. Posledica odvzema je razdrtje koncesijske pogodbe. Zoper odločbo o odvzemu je dovoljena pritožba. O pritožbi odloča župan/ja.

37. člen

(odkup koncesije)

Z odkupom koncesije preneha koncesijsko razmerje tako, da koncesionar preneha opravljati javno službo, ki je predmet koncesije, koncedent pa v določenem obsegu prevzame objekte in naprave, ki jih je koncesionar zgradil ali drugače pridobil za namen izvajanja koncesionirane gospodarske javne službe.

S koncesijsko pogodbo se določijo način, obseg in pogoji odkupa. Če z odkupom ne soglašata koncedent, odkup koncesije ni mogoč.

Ne glede na prejšnji odstavek je odkup lahko tudi prisilen. Za prisilen odkup koncesije se uporabljajo določbe predpisov, ki urejajo razlastitev. Ob prisilnem odkupu je koncedent dolžan plačati koncesionarju odškodnino, ki se določa po predpisih o razlastitvi.

IV. NADZOR

38. člen

(nadzor nad izvajanjem odloka)

Nadzor nad izvajanjem določil tega odloka opravlja pristojni oddelek koncedenta in medobčinska inšpekcija, ki je tudi pristojna za vodenje postopkov o ugotovljenih prekrških ter ostali državni organi, ki imajo takšno pristojnost po samem zakonu.

Občina Črnomelj lahko po potrebi za nadzor pooblasti tudi druge fizične ali pravne osebe.

39. člen

(finančni nadzor)

Finančni nadzor nad poslovanjem koncesionarja ureja koncesijski akt. Medsebojna razmerja v zvezi z izvajanjem strokovnega in finančnega nadzora uredita koncedent in koncesionar s koncesijsko pogodbo.

V. KAZENSKÉ DOLOČBE

40. člen

Z globo 600 EUR se kaznuje za prekršek izvajalec javne službe, če:

- pravočasno ne odgovori uporabnikom na njihove pobude (5. člen),
- prenese na podizvajalce dejavnost v nasprotju s 26., 25. členom,

- krši obveznosti iz 19. člena,
- ne ukrepa interventno skladno s 7. členom odloka,
- na izvaja nalog po uredbi o mejnih vrednostih svetlobnega onesnaževanja okolja (10. člen),
- pravočasno ne zagotovi izvedbe novoletne okrasitve (14. člen),
- ne vodi katastrov ali kontrolne knjige ali ju ne vodi na predpisan način (11. do 13. člen),
- ne predloži letnega progama ter poročila o njegovi izvedbi (8. in 9. člen),
- ne sklene zavarovanja odgovornosti v skladu z 20., 28. členom odloka,
- ne vodi ločenega knjigovodstva v skladu z 22., 21. členom odloka.

Z globo 200 EUR se kaznuje za prekršek odgovorna oseba izvajalca, ki stori dejanje iz prejšnjega odstavka.

41. člen

Z globo 200 EUR se kaznuje odgovorna oseba občine, ki naroči ali dopusti izvajalcu, ki ni izvajalec po določenih tega odloka, nepooblaščenemu opravljanju storitev z značajem dejavnosti javne službe na območju Občine Črnomelj.

Enako se kaznuje tudi pravna oseba ali samostojni podjetnik, ki ni izvajalec po določenih tega odloka in nepooblaščenemu opravljanju storitev z značajem dejavnosti javne službe.

Tudi odgovorna oseba osebe iz drugega odstavka se za prekršek kaznuje z globo 200 EUR.

42. člen

Z globo 200 EUR se kaznuje za prekršek uporabnik – fizična oseba, če stori katerokoli dejanje iz 17. člena tega odloka.

Za prekršek iz prvega odstavka tega člena se kaznuje uporabnik – pravna oseba, samostojni podjetnik posameznik oziroma druga fizična oseba, ki opravlja dejavnost, z globo 600 EUR.

Odgovorna oseba pravne osebe oziroma samostojnega podjetnika posameznika se za prekršek iz prvega odstavka tega člena kaznuje z globo 200 EUR.

VI. PREHODNE IN KONČNE DOLOČBE

43. člen

(rok za prvi javni razpis)

Prvi javni razpis za izbor koncesionarja za predmetno javno službo se objavi v roku treh mesecev po uveljavitvi tega odloka.

44. člen

(uveljavitev odloka)

Ta odlok začne veljati petnajsti dan po objavi v Uradnem listu Republike Slovenije.

Št. 007-23/2014

Črnomelj, dne 10. julija 2014

Županja
Občine Črnomelj
Mojca Čemas Stjepanovič l.r.

2577. Odlok o spremembah Odloka o razglasitvi Krajinskega parka Kolpa

Na podlagi 23. člena Zakona o varstvu kulturne dediščine (Uradni list RS, št. 16/08, 123/08, 8/11 – ORZVKD39, 90/12 in 111/13) in 16. člena Statuta Občine Črnomelj (Uradni list RS, št. 83/11 in 24/14) je Občinski svet Občine Črnomelj na 29. redni seji dne 9. 7. 2014 sprejel

O D L O K
o spremembah Odloka o razglasitvi
Krajinskega parka Kolpa

1. člen

V Odloku o razglasitvi Krajinskega parka Kolpa (Uradni list RS, št. 82/98) se v 8. členu pri navedbi »Etnološki spomeniki« črta tretja alineja, ki se glasi: »KS 7 Fučkovci – Hiša Fučkovci 15 (EŠD 10091)«. Dosedanja peta do deveta alineja postanejo četrta do osma alineja.

2. člen

Ta odlok začne veljati naslednji dan po objavi v Uradnem listu Republike Slovenije.

Št. 616-1/1996

Črnomelj, dne 10. julija 2014

Županja
Občine Črnomelj
Mojca Čemas Stjepanovič l.r.

2578. Pravilnik o merilih za olajšave pri odmeri in plačilu komunalnega prispevka za območje Občine Črnomelj

Na podlagi šestega odstavka 21. člena in drugega odstavka 21.a člena Odloka o programu opremljanja stavbnih zemljišč in merilih za odmero komunalnega prispevka za območje Občine Črnomelj (Uradni list RS, št. 14/13, 24/14) in Zakona o prostorskem načrtovanju (Uradni list RS, št. 33/07, 70/08 – ZVO-1B, 108/09, 80/10 – ZUPUDPP, 43/11 – ZKZ-C, 57/12, 57/12 – ZUPUDPP-A in 109/12) je Občinski svet Občine Črnomelj na 29. redni seji dne 9. 7. 2014 sprejel

P R A V I L N I K
o merilih za olajšave pri odmeri in plačilu
komunalnega prispevka za območje
Občine Črnomelj

1. člen

VSEBINA PRAVILNIKA

Ta pravilnik določa:

- olajšave pri plačilu komunalnega prispevka;
- podrobnejša merila za odobritev olajšave pri plačilu komunalnega prispevka;
- postopek odobritve določene vrste olajšave in zavarovanja dolga iz naslova obročnega plačila komunalnega prispevka.

2. člen

OLAJŠAVE PRI PLAČILU KOMUNALNEGA PRISPEVKA

Olajšavi po tem pravilniku sta:

- Obročno plačilo komunalnega prispevka na podlagi četrtega odstavka 7. člena Pravilnika o merilih za odmero komunalnega prispevka (Uradni list RS, št. 95/07) (v nadaljevanju: Pravilnik) in 21.a člena Odloka o programu opremljanja stavbnih zemljišč in merilih za odmero komunalnega prispevka za območje Občine Črnomelj (v nadaljevanju Odlok);
- Delna oprostitvev plačila komunalnega prispevka na podlagi petega in šestega odstavka 21. člena Odloka.

3. člen

OBROČNO PLAČILO KOMUNALNEGA PRISPEVKA

(1) Na podlagi četrtega odstavka 7. člena Pravilnika, se obročno plačevanje na vlogo zavezanca za plačilo komunalnega prispevka, dovoli po naslednjih kriterijih:

a) kadar se komunalni prispevek odmerja za potrebe različnih vrst građenj objekta, kot so: novogradnje, rekonstrukcije, dozidave, nadzidave, se lahko odmerjeni komunalni prispevek plača v največ 6 mesečnih obrokih, s tem da višina posameznega obroka ne sme biti manjša od 150 €.

b) kadar se komunalni prispevek odmerja za obvezno priključitev obstoječega objekta na novo komunalno opremo po uradni dolžnosti, se lahko odmerjeni komunalni prispevek plača v največ 36-ih mesečnih obrokih, s tem da višina posameznega obroka ne sme biti manjša od 50 €.

(2) Način zavarovanja obročnega odplačevanja komunalnega prispevka, je določen v 4. členu tega pravilnika.

(3) Kolikor dolžnik zamudi s plačilom dveh zaporednih obrokov, zapade v takojšnje plačilo celoten dolg plačila komunalnega prispevka. V tem primeru Občina Črnomelj takoj unovči zavarovanje za poplačilo preostalega dolga.

(4) Zavezanec za plačilo komunalnega prispevka lahko vloži vlogo za obročno plačilo komunalnega prispevka kadarkoli do dne zapadlosti obveznosti komunalnega prispevka v plačilo. V vlogi za obročno plačilo komunalnega prispevka je potrebno navesti utemeljene razloge za vložitev vloge in na vlogi označiti predlog za način zavarovanja dolga.

(5) Vlogo za obročno plačilo komunalnega prispevka lahko vloži tudi zavezanec za plačilo komunalnega prispevka s statusom mlade družine. Po tem pravilniku se za mlado družino šteje družina z vsaj enim otrokom, v kateri nobeden od staršev ni star več kot 30 let ne glede na starost otrok oziroma 35 let in še noben otrok ni šoloobvezen. Za stare 30 let oziroma 35 let se štejejo vsi, ki dopolnijo to starost v letu, ko se vloži vloga. Kot mlade družine se upoštevajo ne samo življenjske skupnosti obeh staršev in otrok, ampak tudi vse druge družinske oblike. Zavezanec za plačilo komunalnega prispevka s statusom mlade družine, ki zaprosi za obročno plačilo komunalnega prispevka, ni potrebno posebej navajati utemeljenih razlogov za vložitev vloge.

(6) O vlogi za obročno plačevanje komunalnega prispevka odloči občinska uprava Občine Črnomelj in o tem obvesti zavezanca za plačilo komunalnega prispevka.

4. člen

ZAVAROVANJE DOLGA IZ NASLOVA OBROČNEGA PLAČILA KOMUNALNEGA PRISPEVKA

(1) Zavezanec za plačilo komunalnega prispevka je dolžan obročno plačilo komunalnega prispevka do občine ustrezno zavarovati.

(2) Zavezanec za plačilo komunalnega prispevka lahko zavaruje obročno plačilo dolga na enega od naslednjih načinov, in sicer z:

- zastavo premoženja (nepremičnine, vrednostni papirji, kapitalske naložbe ipd.);
- zavarovanjem pri zavarovalnici;
- bančno garancijo, izdano v korist občine;

Stroški izvedbe zavarovanja (cennitve, notarska overitev in zapisi, sodni stroški ipd.), bremenijo zavezanca za plačilo komunalnega prispevka.

(3) Podrobnejši način zavarovanja dolga, višina posameznega obroka, rok za plačilo posameznih obrokov in ostale morebitne medsebojne obveznosti, morajo biti opredeljene v pogodbi o obročnem plačilu komunalnega prispevka, ki jo skleneta Občina Črnomelj in zavezanec za plačilo komunalnega prispevka, ki je hkrati prosilec za obročno plačevanje komunalnega prispevka.

5. člen

DELNA OPROSTITEV PLAČILA KOMUNALNEGA PRISPEVKA

(1) Za možnost olajšave plačila komunalnega prispevka v višini 60 % od končne vrednosti zaračunanega komunalnega prispevka, lahko zaprosi investitor, ki je hkrati zavezanec za plačilo komunalnega prispevka in ki ima namen investirati v:

a) ne-stanovanjski objekt, s pretežnim namenom industrijske dejavnosti (šifra 12510 po CC-SI). Sem sodijo naslednji objekti:

- tovarne,
- delavnice,
- klavnice,
- pekarnice,
- pivovarne,
- montažne hale,
- tiskarne,
- avtomehanična delavnica,
- mizarske in podobne delavnice;

b) ne-stanovanjski objekt, s pretežnim namenom skladiščenja proizvodov (šifra 12520 po CC-SI). Sem sodijo naslednji objekti:

- rezervoarji in cisterne,
- rezervoarji za nafto in plin,
- žitni silosi,
- silosi za cement in druge suhe snovi,
- hladilnice,
- specializirana skladišča,
- pokrite skladiščne površine.

c) ne-stanovanjski objekt, s pretežnim namenom kmetijske dejavnosti (šifra 1271 po CC-SI). Sem sodijo naslednji objekti:

- stavbe za rastlinsko pridelavo (rastlinjaki za vrtnine in okrasne rastline, pokrite drevesnice in podobne stavbe),
- stavbe za rejo živali (perutninske farme, hlevi, svinjaki, staje, kobilarne in podobne stavbe za rejo živali),
- stavbe za spravilo pridelka (kmetijski silosi, kašče, kleti, vinske kleti, zidanice, seniki, skednji, kozolci, koruznjaki in podobne stavbe za spravilo pridelka),
- stavbe za predelavo lastnih kmetijskih pridelkov, (sirarne, sušilnice sadja, rib in podobno),
- druge ne-stanovanjske kmetijske stavbe (stavbe za shranjevanje kmetijskih strojev, orodja in mehanizacije kot so lope, kolnice in podobno).

d) ne-stanovanjski objekt, s pretežnim namenom poslovne dejavnosti (stavbe javne uprave, šifra 12201 po CC-SI). Sem sodijo naslednji objekti:

- stavbe s pisarnami in poslovnimi prostori državnih organov in lokalnih skupnosti (sodišča, parlament, policijske postaje, stavbe občin, krajevnih uradov in podobno), centri za socialno delo in podobno;

e) ne-stanovanjski objekt, s pretežnim namenom pokopališke dejavnosti (šifra 12722 po CC-SI); Sem sodijo naslednji objekti:

- krematoriji, mrliške vežice ter spremljajoče stavbe;

f) ne-stanovanjski objekt, s pretežnim namenom za dejavnost, ki se lahko opravlja v stavbah s klasifikacijo 12740 po CC-SI. Sem spadajo naslednji objekti:

- prevzgojni domovi, zopori, vojašnice, stavbe za nastanitev policistov, gasilski domovi, stavbe za nastanitev sil za zaščito, reševanje in pomoč,
- nadstrešnice za potnike na avtobusnih in drugih postajališčih, javne sanitarije in podobno,
- zavetišča in hoteli za živali, pesjaki, konjušnice,
- pokrita vojaška in podobna strelišča,
- zaklonišča,
- pomožne stavbe: drvarnica, lopa, ropotarnica, letna kuhinja, ute in podobno.

(2) Na podlagi petega odstavka 21. člena Odloka lahko za olajšavo pri odmeri komunalnega prispevka zaprosijo tudi krajevne skupnosti in vsa društva, ki delujejo v javnem interesu in ki nameravajo investirati v objekt, ki v pretežnem deležu (več kot 50 % po dejanski rabi objekta) predstavlja ne-stanovanjski objekt za potrebe delovanja posameznega društva v javnem interesu ali izkazanega interesa krajevne skupnosti. V tem primeru občinski svet s sklepom odloči o olajšavi obračunanega komunalnega prispevka v višini 60 % od končne vrednosti zaračunanega komunalnega prispevka.

(3) V vlogi za delno oprostitev komunalnega prispevka za investitorje iz prvega odstavka tega člena, mora zavezanec za plačilo komunalnega prispevka navesti ekonomsko-socialne razloge (npr. nameravano ohranjanje in povečevanje števila delovnih mest v občini, investitor je prevzemnik kmetijskega gospodarstva), s katerimi opravičuje možnost znižanja komunalnega prispevka. Vloga z obrazložitvijo mora biti vložena na občinsko upravo v roku največ 15 dni po vročitvi odločbe o odmeri komunalnega prispevka. Vloga je lahko vložena tudi v času postopka izdaje odločbe o odmeri komunalnega prispevka. Podrobni kriteriji in merila za določitev višine delne oprostitve komunalnega prispevka, so določeni v 6. členu tega Pravilnika.

(4) Občinski svet občine Črnomelj lahko na podlagi utemeljenih razlogov, ki so podani v vlogi iz tretjega odstavka tega člena, in ob upoštevanju izpolnjevanja meril in pogojev iz 6. člena tega pravilnika, dovoli olajšavo izračuna komunalnega prispevka za objekte v prvem odstavku tega člena, v višini 60 % od končne vrednosti zaračunanega komunalnega prispevka. Občinska uprava v tem primeru na prvi stopnji izda odločbo z ustreznim znižanim zneskom komunalnega prispevka.

(5) V primeru, kadar je investitorju priznana olajšava za plačilo komunalnega prispevka že po izdaji odmerne odločbe in plačilu celotnega zneska komunalnega prispevka s strani investitorja, se lahko sorazmerni delež olajšave vrne investitorju na podlagi sklepa o vračilu sorazmernega deleža komunalnega prispevka. Sklep o vračilu sorazmernega deleža komunalnega prispevka mora biti sprejet na podlagi kriterijev iz tretjega in četrtega odstavka tega člena.

6. člen

(kriteriji in merila za delno oprostitev plačila komunalnega prispevka)

(1) Investitor iz prvega odstavka 5. člena tega Pravilnika, ki je hkrati zavezanec za plačilo komunalnega prispevka in ki vloži vlogo za delno oprostitev komunalnega prispevka, mora imeti registrirano dejavnost v naslednjih oblikah:

- samostojni podjetnik (s.p.);
- družba z omejeno odgovornostjo (d.o.o.);
- delniška družba (d.d.);
- družba z neomejeno odgovornostjo (d.n.o.);
- nosilec kmetijskega gospodarstva, ki je vpisan v register kmetijskih gospodarstev in ima status kmeta.

Zavezanec za plačilo komunalnega prispevka lahko vloži vlogo za delno oprostitev plačila komunalnega prispevka v primeru novogradnje, rekonstrukcije, dozidave in nadzidave objekta, za katerega je zavezan za plačilo komunalnega prispevka.

(2) Investitor mora k vlogi za delno oprostitev podati izjavo, v kateri je navedeno:

- število obstoječih delovnih mest, ki se z nameravano investicijo ohranjajo;
- število predvidenih oziroma novih delovnih mest, ki bodo realizirana v roku, ki je opredeljen v pogodbi med občino Črnomelj in zavezancem za plačilo komunalnega prispevka.

(3) Občina Črnomelj lahko preveri število trenutno in na novo zaposlenih na podlagi razpoložljivih uradnih evidenc.

(4) Vse medsebojne obveznosti in razmerja med zavezancem za plačilo komunalnega prispevka iz prvega odstavka tega člena in Občino Črnomelj, se uredijo v medsebojni pogodbi. Pogodba se sklone po odobritvi delnega znižanja plačila komunalnega prispevka.

(5) Če je končni izračun komunalnega prispevka za zavezanca za plačilo komunalnega prispevka, ki je podal vlogo za delno znižanje komunalnega prispevka, nižji ali enak znesku 2.000,00 €, občinska uprava izda odmerno odločbo s končnim zneskom. Možnost delne oprostitve na končni znesek komunalnega prispevka v tem primeru ni možna.

7. člen

(1) Znižanje višine komunalnega prispevka po tem pravilniku se šteje za državno pomoč.

(2) Državna pomoč se bo obravnavala skladno z Zakonom o spremljanju državnih pomoči (Uradni list RS, št. 37/04) in skladno z Uredbo o posredovanju podatkov o dodeljenih državnih pomočeh po pravilu »de minimis« (Uradni list RS, št. 61/04, 22/07, 50/14).

8. člen

Ta pravilnik začne veljati naslednji dan po objavi v Uradnem listu Republike Slovenije.

Št. 007-6/2014

Črnomelj, dne 10. julija 2014

Županja
Občine Črnomelj
Mojca Čemas Stjepanovič l.r.

2579. Sklep o ukinitvi statusa javnega dobra

Na podlagi 23. člena Zakona o graditvi objektov (ZGO-1, Uradni list RS, št. 102/04, 14/05 – popr., 92/05 – ZJC-B, 93/05 – ZVMS, 111/05 Odl. US, 120/06 Odl. US, 126/07, 108/09, 61/10 – ZRud-1, 76/10 – Zrud-2, 20/11 – Odl. US, 57/12), 16. in 101. člena Statuta Občine Črnomelj (Uradni list RS, št. 83/11 in 24/14) je Občinski svet Občine Črnomelj na 29. redni seji dne 9. 7. 2014 sprejel

S K L E P

I.

Na nepremičninah parc. št. 2796/1, k.o. 1556 – Stara Lipa se ukine status javnega dobra in postaneta last Občine Črnomelj, Trg svobode 3, 8340 Črnomelj, matična št. 5880254.

II.

Sklep o ukinitvi statusa javnega dobra stopi v veljavo z dnem objave v Uradnem listu Republike Slovenije.

Št. 478-250/2008

Črnomelj, dne 9. julija 2014

Županja
Občine Črnomelj
Mojca Čemas Stjepanovič l.r.

2580. Sklep o ukinitvi statusa javnega dobra

Na podlagi 23. člena Zakona o graditvi objektov (ZGO-1, Uradni list RS, št. 102/04, 14/05 – popr., 92/05 – ZJC-B, 93/05 – ZVMS, 111/05 Odl. US, 120/06 Odl. US, 126/07, 108/09, 61/10 – ZRud-1, 76/10 – Zrud-2, 20/11 – Odl. US, 57/12), 16. in 101. člena Statuta Občine Črnomelj (Uradni list RS, št. 83/11 in 24/14) je Občinski svet Občine Črnomelj na 29. redni seji dne 9. 7. 2014 sprejel

S K L E P

I.

Na nepremičninah parc. št. 2628/0, k.o. 1541 – Loka se ukine status javnega dobra in postaneta last Občine Črnomelj, Trg svobode 3, 8340 Črnomelj, matična št. 5880254.

II.

Sklep o ukinitvi statusa javnega dobra stopi v veljavo z dnem sprejema na Občinskem svetu Občine Črnomelj in se objavi v Uradnem listu Republike Slovenije.

Št. 46503-33/2000

Črnomelj, dne 9. julija 2014

Županja
Občine Črnomelj
Mojca Čemas Stjepanovič l.r.

KOBILJE**2581. Sklep o določitvi volišč za izvedbo rednih volitev župana in članov Občinskega sveta Občine Kobilje, ki bodo 5. oktobra 2014**

Na podlagi 41. člena Zakona o lokalnih volitvah (Uradni list RS, št. 94/07 – ZLV-UPB3, 45/08 in 83/12) in 18. člena Zakona o evidenci volilne pravice – ZEVP-1 je Občinska volilna komisija Občine Kobilje dne 23. 7. 2014 sprejela

S K L E P**o določitvi volišč za izvedbo rednih volitev župana in članov Občinskega sveta Občine Kobilje, ki bodo 5. oktobra 2014**

Za volitve župana in članov Občinskega sveta Občine Kobilje, ki bodo 5. oktobra 2014, se določi naslednje volišče:

04701001 – volišče št. 1 – za območje celotne Občine Kobilje, v sejni sobi Centra za izvajanje kulturne dejavnosti Občine Kobilje, Kobilje 56.

Na istem volišču se bo izvajalo tudi predčasno glasovanje ter glasovanje za invalide.

Izid glasovanja po pošti se bo ugotavljal na sedežu Občine Kobilje, Kobilje 56, 9227 Kobilje.

Št. OVK 1/2014

Kobilje, dne 23. julija 2014

Predsednica
Občinske volilne komisije
Mirela Bertalanič l.r.

LJUBLJANA**2582. Odlok o oskrbi s pitno vodo v Mestni občini Ljubljana**

Na podlagi 3. in 7. člena Zakona o gospodarskih javnih službah (Uradni list RS, št. 32/93, 30/98 – ZZLPPO, 127/06 – ZJZP, 38/10 – ZUKN in 57/11 – ORZGJS40), četrtega odstavka 149. člena Zakona o varstvu okolja (Uradni list RS, št. 39/06 – uradno prečiščeno besedilo, 49/06 – ZMetD, 66/06 – odl. US, 33/07 – ZPNačrt, 57/08 – ZFO-1A, 70/08, 108/09, 108/09 – ZPNačrt-A, 48/12, 57/12 in 92/13), Uredbe o oskrbi s pitno vodo (Uradni list RS, št. 88/12) in 27. člena Statuta Mestne občine Ljubljana (Uradni list RS, št. 66/07 – uradno prečiščeno besedilo in 15/12) je Mestni svet Mestne občine Ljubljana na 36. seji 7. julija 2014 sprejel

O D L O K**o oskrbi s pitno vodo v Mestni občini Ljubljana****I. UVODNI DOLOČBI****1. člen**

Ta odlok ureja na območju Mestne občine Ljubljana (v nadaljnjem besedilu: MOL) način opravljanja obvezne občinske gospodarske javne službe oskrbe s pitno vodo (v nadaljnjem besedilu: javna služba) tako, da določa:

- organizacijsko in prostorsko zasnovo opravljanja javne službe,
- vrsto in obseg javnih dobrin javne službe ter njihovo prostorsko razporeditev,
- pogoje za zagotavljanje oskrbe s pitno vodo,
- pravice in obveznosti uporabnikov,
- vire financiranja javne službe in način oblikovanja cen storitev javne službe,
- vrsto in obseg objektov in naprav, potrebnih za izvajanje javne službe,
- druge elemente v zvezi z izvajanjem javne službe.

2. člen

Posamezni izrazi, uporabljeni v tem odloku, imajo naslednji pomen:

1. gradbiščni priključek na javni vodovod je priključek na javni vodovod, ki se lahko izvede za čas gradnje stavbe ali gradbeno inženirskega objekta v skladu z izdanim gradbenim dovoljenjem; rok trajanja gradbišnega priključka sovпада s trajanjem gradnje stavbe ali gradbeno inženirskega objekta, vendar najdlje do začetka uporabe stavbe ali gradbeno inženirskega objekta,
2. priključno mesto je mesto na vodovodu, kjer je izveden priključek; na posamezno priključno mesto je lahko priključeno več uporabnikov pitne vode, če je v skladu z določbami predpisa, ki ureja področje stanovanj zagotovljena porazdelitev stroškov med njimi,
3. primarno omrežje je omrežje cevovodov ter z njimi povezanih objektov in naprav od zajema preko priprave, hranjenja in prečrpavanja pitne vode do sekundarnega omrežja,
4. sekundarno omrežje je omrežje cevovodov ki so namenjeni za neposredno priključevanje objektov na posameznem poselitvenem območju, vključno z objekti in napravami, kot so objekti za dvigovanje ali zmanjševanje tlaka v omrežju ter zunanji hidranti; del sekundarnega omrežja je tudi skupni priključni vodovod,
5. vodomerno mesto oziroma odjemno mesto je zunanji ali notranji talni jašek oziroma zidna niša, v katerem se nahaja obračunski vodomernik,
6. začasni priključek na javni vodovod je priključek z omejenim rokom trajanja na največ dve leti in se lahko izvede za potrebe enkratnih prireditev ali za potrebe priključevanja nezahtevnih ali enostavnih objektov, ki so postavljeni za določeno časovno obdobje.

**II. ORGANIZACIJSKA IN PROSTORSKA ZASNOVA
OPRAVLJANJA JAVNE SLUŽBE****3. člen**

(1) Javno službo zagotavlja MOL v obliki javnega podjetja (v nadaljnjem besedilu: izvajalec javne službe) na območju MOL v obsegu in pod pogoji, določenimi s tem odlokom. Izvajalec javne službe je JAVNO PODJETJE VODOVOD-KANALIZACIJA d.o.o.

(2) Izvajalec javne službe je upravljavec javnih vodovodov na celotnem območju MOL.

4. člen

Izvajalec javne službe opravlja javno službo skladno s programom za obvladovanje kakovosti poslovanja, katerega sestavni del je tudi program oskrbe s pitno vodo, ki ga izdelava izvajalec javne službe na vsake štiri leta do konca oktobra za obdobje štirih koledarskih let v skladu s predpisi, ki urejajo oskrbo s pitno vodo. Program pregleda in uskladi organ Mestne uprave MOL, pristojen za gospodarske javne službe.

**III. VRSTA IN OBSEG JAVNIH DOBRIN JAVNE SLUŽBE
TER NJIHOVA PROSTORSKA RAZPOREDITEV****5. člen**

- (1) MOL zagotavlja oskrbo s pitno vodo kot javno dobro.
- (2) Javna služba obsega naslednje storitve:
 - oskrbo s pitno vodo vsem uporabnikom javne službe v skladu s predpisi, standardi in normativi, ki urejajo pitno vodo in oskrbo s pitno vodo,
 - obveščanje uporabnikov javne službe o izvajanju javne službe o njihovih obveznostih in izvajanju javne službe,
 - redno vzdrževanje javnega vodovoda,
 - redno vzdrževanje javnemu vodovodu pripadajočih hidrantov za gašenje požarov v skladu s predpisi, ki urejajo varstvo pred požari,
 - redno vzdrževanje priključkov na javni vodovod,
 - vodenje evidenc v skladu s predpisom, ki ureja oskrbo s pitno vodo,
 - poročanje v skladu s predpisom, ki ureja oskrbo s pitno vodo,
 - izdelavo programa oskrbe s pitno vodo v skladu s predpisom, ki ureja oskrbo s pitno vodo,
 - izvajanje notranjega nadzora in drugih nalog, določenih v skladu s predpisi, ki urejajo pitno vodo,
 - monitoring kemijskega in mikrobiološkega stanja vode iz zajetja za pitno vodo,
 - monitoring količine iz zajetja za pitno vodo odvzete vode v skladu s pogoji iz vodnega dovoljenja za oskrbo s pitno vodo in monitoring iz zajetja za pitno vodo odvzete vode za drugo rabo, ki ni oskrba s pitno vodo, če se ta odvzema iz javnega vodovoda v skladu s pogoji iz vodnega dovoljenja ali koncesije,
 - označevanje vodovarstvenih območij in izvajanje drugih ukrepov v skladu s predpisi, ki urejajo vodovarstvena območja,
 - občasno hidravlično modeliranje javnega vodovoda,
 - izdelavo programa ukrepov v primeru izrednih dogodkov na javnem vodovodu v skladu s predpisi, ki urejajo varstvo pred naravnimi in drugimi nesrečami,
 - izdelavo programa ukrepov v primerih izrednih dogodkov zaradi onesnaženja,
 - redno preverjanje podatkov o stavbah, ki so priključene na javni vodovod, v katastru stavb z dejanskim stanjem stavb na območju javnega vodovoda,
 - priključevanje novih uporabnikov javne službe,
 - vzdrževanje fontan in pitnikov,
 - podajanje predlogov za načrtovanje razvoja sistema oskrbe s pitno vodo (strokovne podlage, analize, študije, mnenja, projektne naloge) ter načrtovanje objektov za koriščenje in spremljanje količin in kakovosti vodnih virov,
 - modeliranje kakovosti pitne vode v vodovodnih sistemih,
 - izvajanje strokovnega nadzora nad gradnjo omrežja, objektov in naprav javnega vodovoda,
 - vodenje katastra gospodarske javne infrastrukture in priključkov na javni vodovod,
 - pridobivanje podatkov o odvzemu pitne vode iz hidrantnih omrežij za gašenje požarov zaradi obračuna storitev javne službe,
 - nadzorovanje izvajalcev del pri gradnji druge gospodarske javne infrastrukture na vplivnem območju javnega vodovoda,
 - druge naloge iz tega odloka in drugih predpisov.

(3) Storitve iz prejšnjega odstavka je dolžan izvajati izvajalec javne službe.

(4) V zvezi z opravljanjem storitev javne službe je izvajalec javne službe dolžan opravljati tudi naloge na podlagi javnih pooblastil v skladu s tem odlokom in drugimi predpisi.

6. člen

Oskrba s pitno vodo na območju MOL se zagotavlja:

1. iz javnih vodovodov iz centralnega sistema za oskrbo s pitno vodo,
2. iz javnih vodovodov iz lokalnih sistemov za oskrbo s pitno vodo,
3. iz zasebnih vodovodnih sistemov,
4. kot lastna oskrba s pitno vodo.

7. člen

Območja javnega vodovoda, kjer MOL zagotavlja javno službo iz javnega vodovoda, so prikazana na temeljni topografski karti, ki je priloga in sestavni del tega odloka.

IV. POGOJI ZA ZAGOTAVLJANJE OSKRBE S PITNO VODO

8. člen

Pogoji za zagotavljanje oskrbe s pitno vodo so:

1. javni vodovod in priključitev na javni vodovod,
2. izpolnjevanje obveznosti izvajalca javne službe,
3. javna pooblastila izvajalca javne službe.

1. Priključitev na javni vodovod

9. člen

(1) Priključitev stavbe ali gradbeno inženirskega objekta, če se v njemu zadržujejo ljudje ali se pitna voda uporablja za oskrbo živali, ki leži znotraj območja javnega vodovoda, kjer se izvaja javna služba (v nadaljnjem besedilu: gradbeno inženirski objekt), na javni vodovod je obvezna na območju, kjer je javni vodovod zgrajen. Dolžina priključka na javni vodovod znaša največ 50 m in se šteje od priključnega mesta do obračunskega vodomera.

(2) Na območjih, kjer se gradi javni vodovod, je priključitev stavb ali gradbeno inženirskih objektov na javni vodovod obvezna v roku šestih mesecev po končani gradnji vodovodnega omrežja. Izvajalec javne službe mora bodočega uporabnika obvestiti, da je priključitev njegove stavbe ali gradbeno inženirskega objekta na javni vodovod obvezna in mu določiti pogoje za izdajo soglasja k priključitvi.

(3) Priključek na javni vodovod se izvede praviloma za vsako stavbo ali gradbeno inženirski objekt posebej, lahko pa ima stavba ali objekt tudi več priključkov.

10. člen

(1) Priključitev na javni vodovod je dovoljena samo s soglasjem, ki ga izda izvajalec javne službe v skladu z določili tega odloka in v skladu s predpisi, ki urejajo graditev objektov. Če razpoložljive zmogljivosti vodnih virov in vodovodnega sistema ne dopuščajo novih priključitev, se soglasje ne izda.

(2) Priključek na javni vodovod izvede izvajalec javne službe ali drug usposobljen izvajalec skladno z izdanim soglasjem na stroške uporabnika ali investitorja.

(3) Za vsako spremembo izvedbe priključka na javni vodovod mora uporabnik ali investitor ponovno pridobiti soglasje izvajalca javne službe.

(4) Izvajalec javne službe lahko zagotovi strokovni nadzor nad izvedbo priključka na javni vodovod, v primeru če priključek izvede drug usposobljen izvajalec, uporabnik ali investitor pa mora kriti nastale stroške.

11. člen

(1) Začasna priključitev na javni vodovod je dovoljena samo s soglasjem, ki ga izda izvajalec javne službe v skladu z določili tega odloka.

(2) Začasni priključek na javni vodovod izvede izvajalec javne službe ali drug usposobljen izvajalec skladno z izdanim soglasjem na stroške uporabnika ali investitorja.

(3) Izvajalec javne službe lahko zagotovi strokovni nadzor nad izvedbo začasnega priključka na javni vodovod, v primeru če priključek izvede drug usposobljen izvajalec, uporabnik ali investitor pa mora kriti nastale stroške.

12. člen

(1) Gradbiščni priključek na javni vodovod je dovoljen samo s soglasjem, ki ga izda izvajalec javne službe v skladu z določili tega odloka.

(2) Gradbiščni priključek na javni vodovod izvede izvajalec javne službe ali drug usposobljen izvajalec skladno z izdanim soglasjem na stroške investitorja.

(3) Izvajalec javne službe lahko zagotovi strokovni nadzor nad izvedbo gradbiščnega priključka na javni vodovod, v primeru če priključek izvede drug usposobljen izvajalec, investitor pa mora kriti nastale stroške.

13. člen

(1) Po izvedbi priključka na javni vodovod, začasnega priključka ali gradbiščnega priključka in izdelavi geodetskega posnetka, ki ga na stroške uporabnika ali investitorja zagotovi izvajalec javne službe, se priključek na javni vodovod, začasni priključek ali gradbiščni priključek evidentira v katastru javnega vodovoda, ki ga vzdržuje izvajalec javne službe. Po končanih delih se uporabnika oziroma investitorja evidentira v evidenci uporabnikov, ki jo vzdržuje izvajalec javne službe.

(2) Priključek na javni vodovod, vključno z obračunskim vodomero, vzdržuje izvajalec javne službe na stroške uporabnika oziroma investitorja. Stroški vzdrževanja so zajeti v omrežnini.

(3) Meja med priključkom na javni vodovod in interno vodovodno napeljavo uporabnika je spojni element na iztoku iz vodomera. Spojni element vzdržuje izvajalec javne službe.

14. člen

Brez soglasja izvajalca javne službe uporabnik ne sme dovoliti priključitve stavb ali gradbeno inženirskih objektov drugih uporabnikov na svojo interno vodovodno napeljavo ali na priključek na javni vodovod.

15. člen

(1) Ukinitvev priključka na javni vodovod je dovoljena, če se priključena stavba ali gradbeno inženirski objekt poruši. Uporabnik mora posredovati izvajalcu javne službe pisno vlogo za ukinitvev priključka na javni vodovod.

(2) Ukinitvev priključka na javni vodovod izvede izvajalec javne službe v skladu z izdanim soglasjem za ukinitvev priključka na javni vodovod na stroške uporabnika.

16. člen

(1) Ukinitvev začasnega priključka na javni vodovod je dovoljena po izteku dveh let od izdaje soglasja k začasni priključitvi na javni vodovod ali na podlagi pisne vloge, ki jo uporabnik posreduje izvajalcu javne službe, ko uporabnik začasnega priključka ne potrebuje več.

(2) Ukinitvev začasnega priključka na javni vodovod izvede izvajalec javne službe po uradni dolžnosti, ko poteče veljavnost soglasja k začasni priključitvi ali v skladu z izdanim soglasjem k začasni ukinitvi priključka na javni vodovod na stroške uporabnika.

17. člen

(1) Ukinitvev gradbiščnega priključka na javni vodovod je dovoljena, ko se prične stavba ali gradbeno inženirski objekt uporabljati. Uporabnik mora posredovati izvajalcu javne službe pisno vlogo za ukinitvev gradbiščnega priključka na javni vodovod.

(2) Ukinitvev gradbiščnega priključka na javni vodovod izvede izvajalec javne službe v skladu z izdanim soglasjem k ukinitvi gradbiščnega priključka na stroške uporabnika.

18. člen

Izvajalec javne službe ukine priključek na javni vodovod, začasni priključek ali gradbiščni priključek, tako da:

- fizično odstrani priključni sklop na javni vodovod,
- spremeni status priključka v katastru,
- spremeni status uporabnika v evidenci uporabnikov.

19. člen

Javni vodovod in priključek na javni vodovod z vodomernim mestom morajo biti vedno dostopni izvajalcu javne službe. Na njih ni dovoljeno postaviti in zgraditi ničesar brez soglasja izvajalca javne službe.

2. Prekinitev dobave pitne vode

20. člen

Izvajalec javne službe prekine oskrbo s pitno vodo uporabniku na podlagi predhodnega obvestila in na stroške uporabnika v naslednjih primerih:

– če je priključek na javni vodovod izveden brez soglasja izvajalca javne službe ali v nasprotju s soglasjem izvajalca javne službe,

– če interna napeljava in/ali druge naprave uporabnika ovirajo redno dobavo drugim uporabnikom,

– če brez soglasja izvajalca javne službe dovoli priključitev drugega uporabnika na svojo interno napeljavo ali priključek na javni vodovod ali če spremeni zmogljivost svoje napeljave ali priključka na javni vodovod,

– če ne omogoči izvajalcu javne službe vzdrževanja priključka na javni vodovod in zamenjave obračunskega vodomera,

– če ne omogoči izvajalcu javne službe pregleda internih inštalacij, odvzema vzorca vode ali meritve tlaka na internem omrežju,

– če ne poravna računa za opravljeno storitev javne službe niti v roku petnajstih dni po prejemu opomina pred prekinitvijo dobave pitne vode in je odklop mogoč le temu uporabniku brez posledic za uporabnike, ki so poravnali račun za storitev javne službe,

– če svojevoljno spremeni izvedbo priključka na javni vodovod ali opravi kakršenkoli poseg na obračunskem vodomernem mestu,

– če ne uredi vodomernega mesta v skladu z zahtevami izvajalca javne službe,

– če ne dovoli obnove priključka na javni vodovod pri obnovi javnega vodovoda,

– če krši objavljene omejitve pri varčevanju s pitno vodo, – če z odvodom odpadne vode ali z ravnanjem z odpadki ogroža vodne vire ali dobavo pitne vode,

– če je zaradi stanja interne napeljave ali vodomernega mesta ogrožena oskrba drugih uporabnikov ali ogrožena skladnost in zdravstvena ustreznost vode v javnem vodovodu,

– če prekine dobavo vode drugemu uporabniku ali s svojim ravnanjem onesnaži vodo v interni vodovodni napeljavi,

– če izvajalcu javne službe ne omogoči odčitavanja obračunskega vodomera,

– če izvajalca javne službe v roku osmih dni od nastanka spremembe ne obvesti o spremembi plačnika, o spremembi stalnega ali začasnega prebivališča, o spremembi lastninske pravice na stavbi ali gradbeno inženirskem objektu, ki je priključen na vodovodno omrežje,

– če ne omogoči izvajalcu javne službe pridobiti podatkov za vodenje evidence o stavbi ali gradbeno inženirskem objektu in opremi priključkov na sekundarni vodovod,

- če odvzema pitno vodo pred vodomerno napravo,
- če zahteva zaporo pitne vode in
- na podlagi odločbe inšpektorja.

(2) Prekinitev oskrbe s pitno vodo velja za čas do odprave vzroka prekinitve. Stroške prekinitve in ponovne priključitve oskrbe s pitno vodo plača uporabnik.

3. Omejitev oskrbe s pitno vodo iz javnega vodovoda

21. člen

(1) Izvajalec javne službe lahko uporabnikom omeji oskrbo s pitno vodo iz javnega vodovoda v primeru pomanjkanja pitne vode ali poškodb javnega vodovoda, zaradi katerih je lahko ogrožena zmogljivost oskrbe s pitno vodo, pri čemer mora upoštevati, da ima oskrba s pitno vodo prednost pred drugimi rabami vode.

(2) V primeru omejitve oskrbe s pitno vodo izvajalec javne službe o predvidenem času in trajanju omejitve oskrbe s pitno vodo uporabnike obvesti takoj, ko je to mogoče na krajevno običajen način in z objavo na svoji spletni strani.

4. Evidentiranje količin odvzete pitne vode iz javnega vodovoda, določitev plačnika ter plačilo storitev javne službe

22. člen

(1) Izvajalec javne službe meri količino porabljene pitne vode v kubičnih metrih z obračunskimi vodomerni.

(2) Za porabljeno pitno vodo izvajalec javne službe izstavi račun mesečno na podlagi:

- odčitane količine porabljene pitne vode,
- povprečne dnevne porabe pitne vode v preteklem obračunskem obdobju ali
- ocenjene količine porabe pitne vode v daljšem časovnem obdobju, če meritev z vodomernom ni možna.

(3) Račun iz drugega odstavka tega člena mora vsebovati vse z zakonom predpisane elemente.

23. člen

(1) Izvajalec javne službe izstavi račun iz drugega odstavka prejšnjega člena:

– lastniku stavbe, dela stavbe ali gradbeno inženirskega objekta, ki je priključen na javni vodovod in se zanj zagotavlja javna služba,

– lastniku stavbe, dela stavbe ali gradbeno inženirskega objekta, v delu, kjer se v njih izvajajo državne javne službe ali javne službe MOL,

– izvajalcu državnih javnih služb ali javnih služb MOL za namen pranja ali namakanja javnih površin,

– MOL za porabljeno pitno vodo iz hidrantov za gašenje požarov,

– MOL za porabljeno pitno vodo iz javnih površin, ki je namenjena splošni rabi.

(2) Če je več uporabnikov priključenih na isti obračunski vodomerni, so dolžni uporabniki izvajalcu javne službe sporočiti, kdo je prejemnik računov za porabljeno pitno vodo. Izvajalec javne službe lahko izdaja račune tudi posameznim uporabnikom v objektih, za katere v skladu s predpisom, ki ureja stanovanjsko področje, upravnik ni obvezen, če vsi uporabniki podpišejo delilno razmerje.

(3) Ko zaradi okvare obračunskega vodomerna ni mogoče ugotoviti dejanske porabe pitne vode, izvajalec javne službe upošteva pri obračunu vode povprečno količino porabljene pitne vode v obdobju dvanajstih mesecev pred nastankom okvare.

24. člen

Objekte in naprave za izvajanje oskrbe s pitno vodo, ki je na javnih površinah namenjena splošni rabi, vzdržuje izvajalec javne službe na stroške MOL.

25. člen

(1) Vodomerni na interni napeljavi uporabnika so namenjeni za interno porazdelitev stroškov. Teh vodomernov izvajalec javne službe ne vzdržuje in ne odčitava.

(2) Interna delitev stroškov za porabljeno vodo posameznim uporabnikom ni obveznost izvajalca javne službe.

5. Skladnost in zdravstvena ustreznost pitne vode

26. člen

Izvajalec javne službe izvaja notranji nadzor skladnosti z mejnimi vrednostmi parametrov (v nadaljnjem besedilu: skladnost) in zdravstvene ustreznosti pitne vode v javnem vodovodu in druge naloge, določene v predpisih, ki urejajo pitno vodo. Rezultati monitoringa in notranjega nadzora pitne vode morajo biti uporabnikom dostopni pri izvajalcu javne službe.

27. člen

Uporabnik lahko zahteva izredni nadzor skladnosti in zdravstvene ustreznosti pitne vode na lastnem odjemnem mestu. V primeru, da je pitna voda na odjemnem mestu skladna s predpisi, lahko izvajalec javne službe izstavi uporabniku račun za opravljeno storitev.

6. Javna pooblastila izvajalca javne službe

28. člen

(1) Izvajalec javne službe opravlja na območju MOL naslednja javna pooblastila:

1. za pripravo in sprejem prostorskih aktov:
 - zagotavlja dokumente na zahtevo pripravljavcev prostorskih aktov v skladu s predpisi,
 - izdaja smernice in mnenja k prostorskim aktom;
2. za pridobitev gradbenih dovoljenj:
 - izdaja projektne pogoje,
 - izdaja soglasja k projektnim rešitvam,
 - izdaja soglasja za priključitev;
3. za priključitev stavb ali gradbeno inženirskih objektov na javno vodovodno omrežje:
 - izdaja soglasja k priključitvi na javni vodovod,
 - izdaja soglasja k začasnemu priključku na javni vodovod,
 - izdaja soglasja h gradbiščnemu priključku na javni vodovod,
 - izdaja soglasja za ukinitvev priključka na javni vodovod;
4. za pridobitev dovoljenj za raziskavo podzemnih voda:
 - izdaja mnenja pristojnega izvajalca gospodarske javne službe, ki opravlja dejavnost oskrbe s pitno vodo;
5. za pridobitev vodnih dovoljenj za neposredno rabo vode:
 - izdaja mnenja pristojnega izvajalca gospodarske javne službe, ki opravlja dejavnost oskrbe s pitno vodo;

(2) Dokumentacija, ki jo mora vlagatelj predložiti izvajalcu javne službe za izdajo zgoraj navedenih listin je:

1. za dokumente, smernice in mnenja iz 1. točke prejšnjega odstavka:
 - dokumentacijo, ki jo določajo predpisi o prostorskem načrtovanju;
2. za projektne pogoje iz prve alineje 2. točke prejšnjega odstavka:
 - dokumentacijo, ki jo določajo predpisi o graditvi objektov;
3. za soglasje k projektnim rešitvam iz druge alineje 2. točke prejšnjega odstavka:
 - dokumentacijo, ki jo določajo predpisi o graditvi objektov in predpisi o varstvu okolja;
4. za soglasje za priključitev iz tretje alineje 2. točke prejšnjega odstavka:
 - dokumentacijo, ki jo določajo predpisi o graditvi objektov in predpisi o varstvu okolja;
5. za soglasje k priključitvi na javno vodovodno omrežje za nove in obstoječe stavbe ali gradbeno inženirske objekte iz prve alineje 3. točke prejšnjega odstavka:
 - izjavo o izdanem pravnomočnem gradbenem dovoljenju za nove stavbe ali gradbeno inženirske objekte ali dokazilo o pravici graditi v skladu s predpisi, ki urejajo graditev objektov, oziroma soglasja lastnikov zemljišč, preko katerih bo potekal priključek za obstoječe stavbe ali gradbeno inženirske objekte,

- projekt za izvedbo (PZI) priključka na javno vodovodno omrežje,

- načrt zunanje ureditve in načrt arhitekture,
- izjavo o plačilu komunalnega prispevka za obstoječe stavbe ali gradbeno inženirske objekte;

6. za soglasje k začasnemu priključitvi na javno vodovodno omrežje iz druge alineje 3. točke prejšnjega odstavka:

- dokazilo o pravici graditi v skladu s predpisi, ki urejajo graditev objektov, ali drugo ustrezno dokazilo, ki izkazuje dovoljenost gradnje oziroma njihove postavitve,

- projekt za izvedbo (PZI) začasnega priključka na javno vodovodno omrežje,

- načrt zunanje ureditve in načrt arhitekture;

7. za soglasje h gradbiščnemu priključku iz tretje alineje 3. točke prejšnjega odstavka:

- izjavo o izdanem pravnomočnem gradbenem dovoljenju,

- projekt za izvedbo (PZI) priključka za potrebe gradnje na javno vodovodno omrežje;

8. za soglasje za ukinitvev priključka na javni vodovod iz četrte alineje 3. točke prejšnjega odstavka:

- situacijo z vrisano stavbo ali gradbeno inženirskim objektom, javnim vodovodom in priključkom s prikazom mesta ukinitve,

- izjavo, da je stavba ali gradbeno inženirski objekt izpraznjen, ali izjavo o pravnomočno izdanem gradbenem dovoljenju za rušitev stavbe ali gradbeno inženirskega objekta.

V. PRAVICE IN OBVEZNOSTI UPORABNIKOV

1. Pravice uporabnikov

29. člen

Uporabnik ima na podlagi soglasja izvajalca javne službe pravico:

- priključitve na javni vodovod,
- spremeniti dimenzijo priključka, traso priključka, vodomerno mesto,
- izvesti dodatna dela na priključku na javni vodovod,
- povečati ali zmanjšati odvzem pitne vode,
- ukinitvev priključka na javni vodovod.

2. Obveznosti uporabnikov

30. člen

Uporabniki morajo:

- redno vzdrževati interno napeljavo, interno požarno omrežje in interne hidrante,
- redno vzdrževati vodomerna mesta in dostop do njih,
- varovati priključek na javni vodovod in vodomerno mesto pred zmrzovanjem, vdorom talne in odpadne vode, vročino in drugimi škodljivimi vplivi,
- zagotavljati dostop za opravljanje vzdrževalnih del na svojem zemljišču v zvezi z javnim vodovodom in priključkom na javni vodovod,
 - sporočati okvare na javnem vodovodu, priključku na javni vodovod in obračunskem vodomernu,
 - zagotoviti dostop do internih inštalacij in vodomernega mesta zaradi odčitavanja, vzdrževanja ali zamenjave obračunskega vodomera, pregleda, odvzema vzorcev vode ali meritve tlaka na internem omrežju,
 - pisno obveščati izvajalca javne službe v roku osmih dni od nastanka spremembe o spremembi plačnika, o spremembi stalnega ali začasnega prebivališča, o spremembi lastninske pravice na stavbi ali gradbeno inženirskem objektu, ki je priključen na vodovodno omrežje,
 - plačevati račune za javno službo v roku, navedenem na računu,
 - urejati delitve stroškov porabljene pitne vode v večstanovanjskih stavbah, ki po predpisih ne potrebujejo upravnika,

– upoštevati varčevalne ukrepe iz objav v primeru motenj pri oskrbi s pitno vodo,

– dovoliti obnovo priključka na javni vodovod in pred ponovno priključitvijo poskrbeti za ustreznost vodomernega mesta skladno z zahtevami izvajalca javne službe,

– urediti vodomerna mesta skladno z zahtevami izvajalca javne službe,

– pisno obveščati izvajalca javne službe o odvzemu pitne vode iz hidrantov,

– povrniti škodo, ki jo s svojim ravnanjem povzročijo na javnem vodovodu,

– povrniti škodo zaradi nastale motnje pri oskrbi s pitno vodo kot posledice njegovega ravnanja,

– pred priključitvijo stavbe ali gradbeno inženirskega objekta na javni vodovod pridobiti soglasje izvajalca javne službe v skladu z določili tega odloka,

– izvesti priključitev stavbe ali gradbeno inženirskega objekta na javni vodovod v skladu z določili tega odloka,

– urejati medsebojno delitev stroškov, kadar imajo obračun preko enega obračunskega vodomera, in sporočati izvajalcu javne službe plačnika,

– nadzirati dejansko porabo pitne vode in jo primerjati s porabljeno vodo ob priključitvi,

– opravljati druge obveznosti iz tega odloka.

31. člen

Za zagotovitev nemotenega obratovanja in vzdrževanja javnih vodovodov in priključkov na javni vodovod mora lastnik zemljišča, preko katerega je potreben prehod za dostop do vodovodnega omrežja, objektov ali priključka na javni vodovod, izvajalcu javne službe dovoliti prehod. Izvajalec javne službe je dolžan izvesti dela tako, da povzroči čim manjšo škodo in po opravljenih delih vzpostaviti zemljišče v prvotno stanje in/ali povrniti nastalo škodo.

3. Odvzemi pitne vode iz javnih hidrantov

32. člen

Hidranti v omrežju javnega vodovoda služijo za gašenje požarov in izvajanje drugih nalog zaščite in reševanja ob naravnih in drugih nesrečah in morajo biti vedno dostopni, v brezhibnem stanju in redno vzdrževani. Javne hidrante vzdržuje izvajalec javne službe na stroške MOL.

33. člen

Odjem pitne vode iz hidrantov na javnem vodovodu je, razen za gašenje požarov in izvajanje drugih nalog zaščite in reševanja ob naravnih in drugih nesrečah, dopusten le na podlagi predhodnega soglasja izvajalca javne službe, ki vsebuje pogoje odjema pitne vode, način obračuna ter plačilo stroškov za porabljeno pitno vodo, in sicer za:

- čiščenje državnih in občinskih cest,
- protiprašno škropljenje državnih in občinskih cest,
- zalivanje javnih zelenic,
- izpiranje javnih kanalov,
- utrjevanje državnih in občinskih cest ali drugih gradbenih del za potrebe MOL,
- za javne prireditve, ki jih organizira MOL ali javni zavod, katerega ustanovitelj ali soustanovitelj je MOL.

34. člen

(1) Brez soglasja izvajalca javne službe se sme odvzemati pitna voda iz hidranta na javnem vodovodu samo za gašenje požarov, izvajanje drugih nalog zaščite, reševanja in pomoči ter zaščitnih ukrepov ob naravnih in drugih nesrečah. V teh primerih poveljstvo javne gasilske službe MOL vsake tri mesece sporoča izvajalcu javne službe podatke o količini odvzete pitne vode iz hidrantov na javnem vodovodu.

(2) Enote javne gasilske službe MOL za namen pripravljenosti na nesreče lahko izvajajo gasilski preventivni pregled hidrantnega omrežja. Pri tem izvedejo vizualni pregled stanja

hidrantnega priključka in izvedejo poskusni priklop na hidrant. O ugotovljenih pomanjkljivostih javna gasilska služba MOL obvesti izvajalca javne službe.

35. člen

(1) Uporabnik mora po uporabi hidranta na javnem vodovodu zagotoviti brezhibno stanje hidranta. Stroške odprave okvare ali poškodbe hidranta, nastale med njegovo uporabo, nosi uporabnik.

(2) Določbe prvega odstavka tega člena se ne uporabljajo za okvare ali poškodbe, ki nastanejo pri gašenju požarov in pri izvajanju drugih nalog zaščite, reševanja in pomoči ter zaščitnih ukrepov ob naravnih in drugih nesrečah.

4. Uporaba javnega vodovoda

36. člen

(1) Uporabnik se sme oskrbovati s pitno vodo iz javnega vodovoda samo na način, ki ne poslabšuje pogojev oskrbe s pitno vodo drugih uporabnikov in ki ne vpliva na skladnost in zdravstveno ustreznost vode v javnem vodovodu.

(2) Uporabnik se ne sme hkrati oskrbovati iz javnega vodovoda in iz drugega vodnega vira, če nima za vsak sistem oskrbe z vodo izvedene ločene interne vodovodne napeljave.

(3) Za oskrbo s pitno vodo ni dovoljena uporaba iz drugega vodnega vira.

5. Uporaba priključka na javni vodovod

37. člen

Uporabnik ne sme prestavljati, zamenjati, popravljati ali kakorkoli posegati v priključek na javni vodovod in obračunski vodomere.

38. člen

Uporabnik lahko poleg redne kontrole zahteva tudi izredno kontrolo točnosti obračunskega vodomera, če meni, da meritev redne kontrole ni pravilna. Če se pri izredni kontroli točnosti obračunskega vodomera ugotovi, da ta izkazuje porabo pitne vode izven dopustnih odstopanj, nosi stroške izredne kontrole točnosti vodomera izvajalec javne službe, v nasprotnem primeru pa uporabnik.

39. člen

Uporabnik ne sme prekiniti dobave pitne vode drugemu uporabniku ali s svojim ravnanjem onesnažiti pitne vode v interni vodovodni napeljavi.

40. člen

(1) Stroške prve nabave in vgradnje obračunskega vodomera ter stroške celotne izvedbe novega priključka na javni vodovod nosi uporabnik.

(2) Če uporabnik povzroči okvaro obračunskega vodomera, krije stroške njegovega popravila ali zamenjave.

41. člen

Stroške okvar, nastalih na vodovodnem omrežju uporabnika, nosi uporabnik, razen če so okvare nastale po krivdi izvajalca javne službe.

6. Obveznosti izvajalcev del

42. člen

(1) Izvajalci vzdrževalnih del in gradnje objektov druge gospodarske infrastrukture ter lastniki ali uporabniki zemljišč, v katerih poteka javni vodovod, morajo pri uporabi zemljišč, vzdrževanju ali gradnji infrastrukture zagotoviti, da ne pride do poškodb javnega vodovoda in priključkov na javni vodovod.

(2) Pred pričetkom vzdrževalnih del ali gradnje iz prejšnjega odstavka mora izvajalec del iz prejšnjega odstavka o nameravanem izvajanju del najmanj trideset dni pred začetkom

del pisno obvestiti izvajalca javne službe in pridobiti podatke o poteku javnega vodovoda z namenom uskladitve teh del.

(3) Izvajalci del iz prvega odstavka tega člena morajo po zaključku vzdrževalnih del ali gradnje na svoje stroške vzpostaviti javni vodovod ali priključek na javni vodovod v prvotno stanje tako, da vsa dela opravijo pod nadzorom izvajalca javne službe in zemljišča vrnejo v prvotno stanje. Stroške nadzora nosi izvajalec del.

(4) V primeru nastalih poškodb javnega vodovoda ali priključka na javni vodovod pri izvajanju del iz prvega odstavka tega člena je izvajalec del iz prvega odstavka tega člena dolžan naročiti popravilo ali odpravo poškodb pri izvajalcu javne službe in poravnati vse stroške popravila ali odprave poškodb.

VI. VIRI FINANCIRANJA JAVNE SLUŽBE IN NAČIN OBLIKOVANJA CEN STORITEV JAVNE SLUŽBE

43. člen

(1) Javna služba se financira iz:

- cene storitev javne službe,
- proračuna MOL in
- drugih virov.

(2) Cene storitev javne službe se določa skladno s predpisi, ki urejajo oblikovanje cen storitev javne službe. Cene predlaga izvajalec javne službe z elaboratom o oblikovanju cen storitev javne službe in jo predloži Svetu ustanoviteljev javnih podjetij, povezanih v JAVNI HOLDING LJUBLJANA, d.o.o., v potrditev.

VII. VRSTA IN OBSEG OBJEKTOV IN NAPRAV, POTREBNIH ZA IZVAJANJE JAVNE SLUŽBE

44. člen

(1) Za izvajanje javne službe se uporablja infrastruktura javne službe lokalnega pomena.

(2) Infrastruktura javne službe lokalnega pomena na območju MOL za izvajanje javne službe je sistem cevovodov ter z njimi povezanih objektov in tehnoloških naprav (objekti s tehnološko, strojno in elektro opremo za zajem vode, črpanje in prečrpavanje, čiščenje in hranjenje vode), ki se povezujejo v sekundarno omrežje, primarno omrežje ali transportno omrežje, s pomočjo katerih se zagotavlja oskrba naselij ali delov naselij s pitno vodo kot to določajo predpisi, ki urejajo javno službo.

(3) Objekti in naprave, namenjeni za izvajanje javne službe, so javno dobro.

(4) Infrastruktura iz prvega odstavka tega člena, s katero upravlja izvajalec javne službe, obveznosti izvajalca javne službe glede upravljanja te infrastrukture in druga z infrastrukturo povezana vprašanja se podrobneje uredijo v pogodbi.

(5) Izvajalec javne službe mora ravnati z infrastrukturo javne službe lokalnega pomena v skladu s predpisi.

VIII. PREVZEM NOVOZGRAJENIH JAVNIH VODOVODNIH SISTEMOV ZA OSKRBO S PITNO VODO V NAJEM IN UPRAVLJANJE

45. člen

(1) Izvajalec javne službe prevzame novozgrajeni javni vodovodni sistem v najem in upravljanje, ko:

- je pridobljeno uporabno dovoljenje in
- je izdelan izračun stroškov najema in upravljanja vodovodnega sistema, ki se prevzema.

(2) Postopek prevzema v najem in upravljanje mora biti izveden in dokumentiran z zapisnikom o primopredaji, ki vsebuje dokumentacijo, evidence, knjigovodske podatke, blagajniške podatke, listine o lastništvu, podatke o terjatvah in dolgovih in ostale poslovne zadeve.

(3) Najem in upravljanje novozgrajenih javnih vodovodnih sistemov se uredi s pogodbo.

IX. SKLENITEV POGODBE O USTANOVITVI SLUŽBOSTNE PRAVICE VZDRŽEVANJA IN OBNAVLJANJA OBSTOJEČEGA JAVNEGA VODOVODA

46. člen

Pred izdajo soglasja k projektnim rešitvam ali soglasja za priključitev ali soglasja k priključitvi se med izvajalcem javne službe in prosilcem za izdajo teh soglasij sklene pogodba o ustanovitvi službostne pravice vzdrževanja in obnavljanja obstoječega javnega vodovoda, v primeru, če se ugotovi, da javni vodovod poteka po zemljišču, ki je v lasti prosilcev teh soglasij.

X. NADZOR

47. člen

(1) Strokovni nadzor nad izvajanjem določil tega odloka izvaja organ Mestne uprave MOL, pristojen za gospodarske javne službe.

(2) Nadzor nad izvajanjem določb tega odloka, za katere je v primeru njihove kršitve predpisana globa, opravlja Inšpektorat Mestne uprave MOL.

XI. KAZENSKÉ DOLOČBE

48. člen

(1) Z globo 2000 eurov se kaznuje za prekršek pravna oseba – izvajalec javne službe, če:

- ravna v nasprotju z drugim stavkom drugega odstavka 9. člena tega odloka,
- ravna v nasprotju z 20. členom tega odloka.

(2) Z globo 400 eurov se kaznuje za prekršek iz prvega odstavka tega člena odgovorna oseba pravne osebe.

49. člen

(1) Z globo 2000 eurov se kaznuje za prekršek uporabnik – pravna oseba, samostojni podjetnik posameznik in posameznik, ki samostojno opravlja dejavnost, če:

- ravna v nasprotju s prvim stavkom drugega odstavka 9. člena tega odloka,
- ravna v nasprotju z 19. členom tega odloka,
- ravna v nasprotju s prvo, drugo, tretjo, četrto, peto, šesto, sedmo, deveto, deseto, enajsto, dvanajsto, trinajsto, štirinajsto, petnajsto, šestnajsto, sedemnajsto ali osemnajsto alinejo 30. člena tega odloka,
- ravna v nasprotju z 31. členom tega odloka,
- ravna v nasprotju s 33. členom tega odloka,
- ravna v nasprotju s prvim odstavkom 34. člena tega odloka,
- ravna v nasprotju s prvim odstavkom 35. člena tega odloka,
- ravna v nasprotju s prvim, drugim ali tretjim odstavkom 36. člena tega odloka,
- ravna v nasprotju s 37. členom tega odloka,
- ravna v nasprotju z 39. členom tega odloka.

(2) Z globo 400 eurov se kaznuje za prekršek iz prvega odstavka tega člena odgovorna oseba pravne osebe.

50. člen

(1) Z globo 2000 eurov se kaznuje za prekršek izvajalec del – pravna oseba, samostojni podjetnik posameznik in posameznik, ki samostojno opravlja dejavnost, če ravna v nasprotju z 42. členom.

(2) Z globo 400 eurov se kaznuje za prekršek iz prvega odstavka tega člena odgovorna oseba pravne osebe.

51. člen

- Z globo 400 eurov se kaznuje za prekršek posameznik – uporabnik, če:
- ravna v nasprotju s prvim stavkom drugega odstavka 9. člena tega odloka,
 - ravna v nasprotju z 19. členom tega odloka,
 - ravna v nasprotju s prvo, drugo, tretjo, četrto, peto, šesto, sedmo, deveto, deseto, enajsto, dvanajsto, trinajsto, štirinajsto, petnajsto, šestnajsto, sedemnajsto ali osemnajsto alinejo 30. člena tega odloka,
 - ravna v nasprotju z 31. členom tega odloka,
 - ravna v nasprotju s 33. členom tega odloka,
 - ravna v nasprotju s prvim odstavkom 34. člena tega odloka,
 - ravna v nasprotju s prvim odstavkom 35. člena tega odloka,
 - ravna v nasprotju s prvim, drugim ali tretjim odstavkom 36. člena tega odloka,
 - ravna v nasprotju s 37. členom tega odloka,
 - ravna v nasprotju z 39. členom tega odloka.

XII. PREHODNE IN KONČNE DOLOČBE

52. člen

Postopki za izdajo soglasij, začeti pred uveljavitvijo tega odloka, se dokončajo v skladu z določbami Odloka o oskrbi z vodo (Uradni list RS, št. 17/06, 59/07, 34/12 in 84/12).

53. člen

(1) Ne glede na določila 45. člena tega odloka izvajalec javne službe prevzame obstoječe javne vodovodne sisteme na območju MOL, ki obratujejo in še niso predani v najem in upravljanje, ko:

- je izdelan kataster obstoječega vodovoda,
- so zagotovljene zadostne količine in ustrezna kakovost vodnega vira oziroma priprava pitne vode in pridobljeno vodno dovoljenje,
- sistem izpolnjuje minimalne sanitarno-tehnične standarde,
- je izdelan program rekonstrukcije in avtomatizacije z oceno stroškov,
- je izdelan izračun stroškov najema in upravljanja vodovodnega sistema, ki se prevzema,
- so zagotovljena sredstva za rekonstrukcijo in avtomatizacijo,
- so vgrajeni obračunski vodomeri po zahtevah izvajalca javne službe,
- je določena enotna ali diferencirana cena, ki izvajalcu javne službe omogoča nemoteno upravljanje prevzetega vodovoda.

(2) Rok za prevzem obstoječih javnih vodovodnih sistemov iz prejšnjega odstavka v najem in upravljanje je sedem (7) let po uveljavitvi tega odloka.

54. člen

Z dnem uveljavitve tega odloka preneha veljati Odlok o oskrbi z vodo (Uradni list RS, št. 17/06, 59/07, 34/12 in 84/12).

55. člen

Ta odlok začne veljati petnajsti dan po objavi v Uradnem listu Republike Slovenije.

Št. 007-10/2014-8
Ljubljana, dne 7. julija 2014

Župan
Mestne občine Ljubljana
Zoran Janković l.r.

Priloga 1: Območja javnega vodovoda

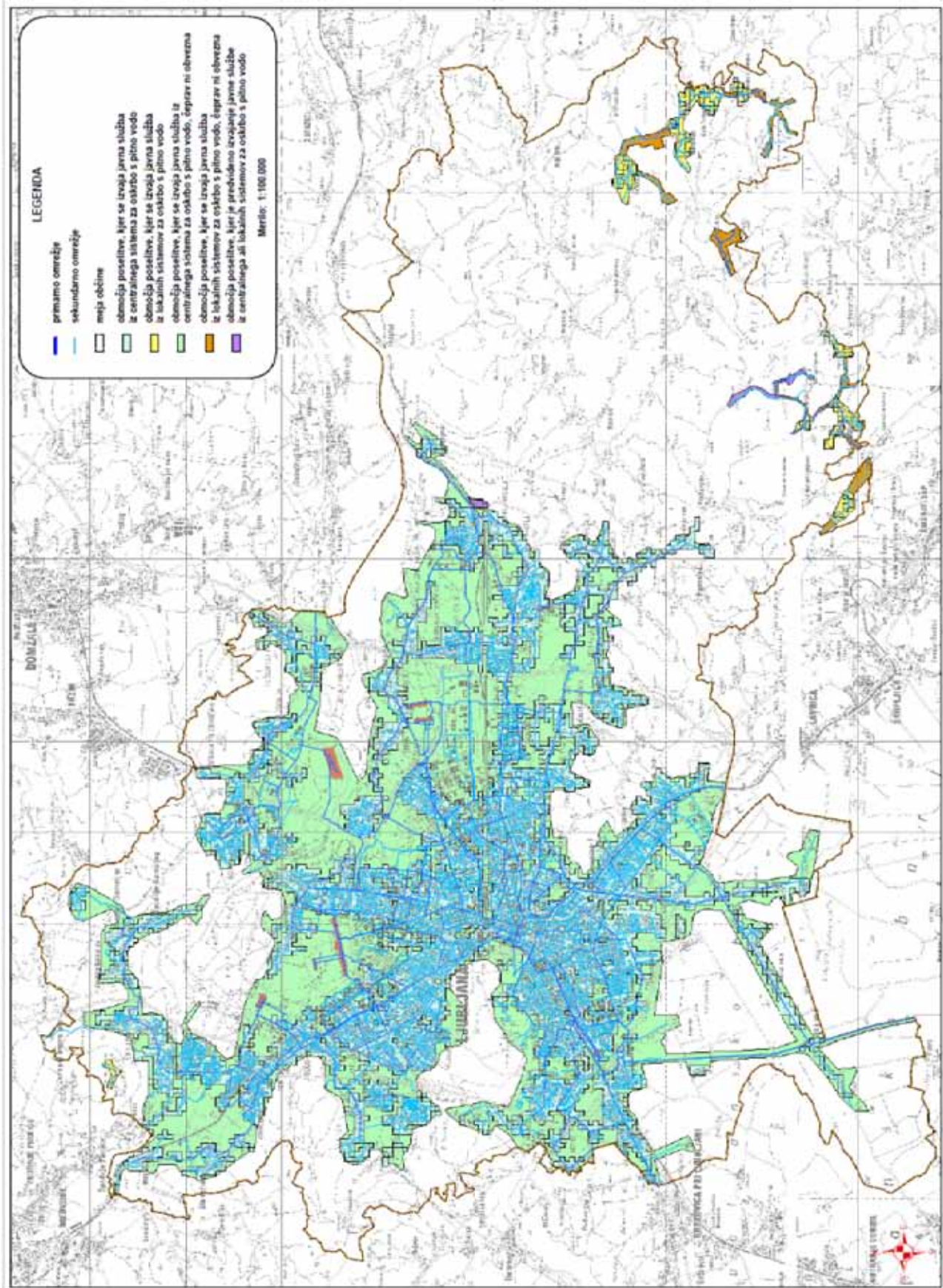

2583. Odlok o določitvi imen in potekov ulic, parka, spremembe poteka ulice, imena kolesarski stezi ter o dopolnitvah seznama mostov in brvi v naselju Ljubljana na območju Mestne občine Ljubljana

Na podlagi 21. člena Zakona o določanju območij ter o imenovanju in označevanju naselij, ulic in stavb (Uradni list RS, št. 25/08, v nadaljevanju: ZDOIONUS) in 27. člena Statuta Mestne občine Ljubljana (Uradni list RS, št. 66/07 – uradno prečiščeno besedilo in 15/12) je Mestni svet Mestne občine Ljubljana na 36. seji dne 7. 7. 2014 sprejel

O D L O K

o določitvi imen in potekov ulic, parka, spremembe poteka ulice, imena kolesarski stezi ter o dopolnitvah seznama mostov in brvi v naselju Ljubljana na območju Mestne občine Ljubljana

1. člen

Na območju Mestne občine Ljubljana se v naselju Ljubljana:

- na novo imenujejo naslednje ulice in določijo poteki:

1. Curnovska ulica: Ulica se odcepi na koncu Barjanske ceste v križišču v avtocestnem priključku Ljubljana – center (AC obroč), kjer se odcepi pravokotno V (vzhodno) in se zaključi pred križiščem z ulico Pot na Rakovo Jelšo.

2. Pot Roberta Blinca: Ulica se odcepi v križišču z ulico Večna pot na cestnem odseku med Živalskim vrtom in Koseško cesto in poteka JZ (jugozahodno) proti Tehnološkemu parku, prečka potok Glinščico in se zaključi v križišču s Potjo za Brdom.

- na novo se imenuje park:

1. Lazarjev park: Park leži ob reki Savi med poletnim kopaljščem Laguna in stavbo na Tesovnikovi ulici 20.

2. člen

Na območju Mestne občine Ljubljana se v naselju Ljubljana:

- določi in spremeni potek ulic:

1. Barjanska cesta: spremeni svoj zaključek tako, da poteka od začetka iz križišča z Aškerčevo cesto, Zoisovo cesto in Slovensko cesto na koncu, v JZ (jugozahodni) smeri podaljša svoj zaključek čez AC obroč in se zaključi v križišču s Curnovsko ulico.

3. člen

Na območju Mestne občine Ljubljana se v naselju Ljubljana:

- na novo poimenuje naslednjo kolesarsko stezo in določi njen potek:

1. Kolesarska pot Pionirske železnice – kolesarska pot se odcepi od ulice Rožna dolina, cesta VI S (severno) proti Živalskemu vrtu in poteka vzporedno z ulico Večna pot in se zaključi v križišču z ulico Koseška cesta.

4. člen

Na območju Mestne občine Ljubljana se v naselju Ljubljana na dopolni seznam poimenovanih mostov in brvi:

- na novo se poimenujeta naslednji most in brv:

1) Most harfa: Obstoječi most poteka na AC obroču čez reko Ljubljanico na V (vzhodnem) delu AC obroča na avtocestnem odseku Celje, razcep Malence.

2) Lipičeva brv: Rekonstruirana brv za peš promet bo potekala čez reko Ljubljanico s Šuštarjevega nabrežja v smeri Novih Poljan – Potočnikove ulice proti križišču z ulico Poljanski nasip.

5. člen

Geodetska uprava Republike Slovenije izvede na podlagi tega odloka in določil ZDOIONUS vse nastale spremembe za ulice, ulične poteke in jih evidentira v registru prostorskih enot.

Hišne številke stavb, kjer se izvede preštevilčenje, določa pristojni upravni organ republiške geodetske uprave skladno s predpisom pristojnega ministra v posebnem postopku.

6. člen

Poimenovanja Lazarjev park, Kolesarska pot Pionirske železnice, Most Harfa in Lipičeva brv, nimajo značaja ulice, so pomembna oznaka objektov zaradi zgodovinskega pomena, so dopolnilni člen za boljšo orientacijo v prostoru Mestne občine Ljubljana in naselju Ljubljana, niso pa predmet evidence v registru prostorskih enot.

7. člen

Mestna občina Ljubljana zagotovi finančna sredstva za izvedbo s tem odlokom določenih sprememb, napisne ulične table, tablice spremenjenih in preštevilčenih hišnih številk obstoječih stavb. Fizične osebe, ki imajo na območju, na katero se spremembe nanašajo, prijavljeno stalno ali začasno bivališče, in pravne osebe zasebnega in javnega prava, ki imajo na tem območju sedež, zagotovijo finančna sredstva za kritje stroškov zamenjave osebnih dokumentov oziroma listin v zvezi s poslovanjem.

8. člen

Ta odlok začne veljati naslednji dan po objavi v Uradnem listu Republike Slovenije.

Št. 353-230/2014-11

Ljubljana, dne 7. julija 2014

Župan

Mestne občine Ljubljana
Zoran Janković l.r.

2584. Odlok o spremembah in dopolnitvah Odloka o lokacijskem načrtu za Zaloško cesto med vzhodno avtocesto in Zadobrovsko cesto ter za povezavo Rjave ceste z Zaloško cesto – MT 8/1

Na podlagi 61. in 96. člena Zakona o prostorskem načrtovanju (Uradni list RS, št. 33/07, 70/08 – ZVO-1B, 108/09, 80/10 – ZUPUDPP, 106/10 – popr. ZUPUDPP, 43/11 – ZKZ-C, 57/12, 57/12 – ZUPUDPP-A, 109/12 in 35/13 – skl. US) in 27. člena Statuta Mestne občine Ljubljana (Uradni list RS, št. 66/07 – uradno prečiščeno besedilo in 15/12) je Mestni svet Mestne občine Ljubljana na 36. seji dne 7. 7. 2014 sprejel

O D L O K

o spremembah in dopolnitvah Odloka o lokacijskem načrtu za Zaloško cesto med vzhodno avtocesto in Zadobrovsko cesto ter za povezavo Rjave ceste z Zaloško cesto – MT 8/1

1. člen

V Odloku o lokacijskem načrtu za Zaloško cesto med vzhodno avtocesto in Zadobrovsko cesto ter za povezavo Rjave ceste z Zaloško cesto – MT 8/1 (Uradni list RS, št. 72/98, 78/10 in 9/13) se v 1. členu doda nov drugi stavek, ki se glasi: »Spremembe in dopolnitve odloka je izdelal Ljubljanski urbanistični zavod d.d. pod številko projekta 7679 v juniju 2014.«

2. člen

V 21. členu se doda nov drugi odstavek, ki se glasi: »Na parceli št. 730/2 v k.o. Slape je dopustna nadomestna gradnja. Največji dopustni tlorisni gabariti nadomestne

gradnje so 15,0 m x 12,0 m. Daljša stranica mora biti odmaknjena od meje parcele št. 733 najmanj 2,0 m, od meje parcele št. 729 pa 4,0 m. Krajša stranica mora biti odmaknjena od meje parcele št. 731 najmanj 1,5 m. Zahodni del objekta je dvoetažen, z globino do 7,0 m in višino 10,0 m ter namenjen bivanju. Vzhodni del objekta je pritličjen, z višino do 6,0 m in namenjen storitveni dejavnosti ali avtomehanični delavnici, avtopralnici in vulkanizerstvu. Strehe so ravne ali z blagim naklonom. Na vzhodni strani je servisno dvorišče, do katerega so urejeni uvozi iz ulice Polje. Na južni strani je stanovanjsko dvorišče oziroma vrt, preko katerega je dopustna ureditev vhoda v stanovanjski del iz Zaloške ceste ali ulice Polje. Na servisnem dvorišču je treba zasaditi vsaj dve visokorasli drevesi. Parcelo se proti zahodu in jugu lahko ogradi z zidano ali betonsko ograjo z višino do 1,8 m, proti parceli št. 729 z žičnato ograjo in živico z višino do 1,5 m, proti vzhodu pa z žičnato ograjo in živico višine do 1,8 m ter dvoriščnimi vrati, ki niso polna in ne presegajo višine ograje. Objekt se skupaj s pripadajočimi zunanjimi ureditvami lahko gradi etapno po posameznih programih.«.

3. člen

31. člen se spremeni tako, da se glasi:

»31. člen

V območju parcelacijskega načrta so dopustna odstopanja od prostorskih in tehničnih rešitev prometne, komunalne, energetske in telekomunikacijske infrastrukture (trase, dimenzije, priključki, prehodi, objekti in naprave) določenih s tem odlokom, če so pri nadaljnjem podrobnejšem proučevanju geoloških, hidroloških, geomehanskih, prometnih, lastniških ali drugih razmer pridobljene prostorske ali tehnične rešitve, ki so primernejše z oblikovalskega, prometno-tehničnega, okoljevarstvenega ali varnostnega vidika, s čimer pa se ne smejo poslabšati prostorske in okoljske razmere.

Odstopanja od prostorskih ali tehničnih rešitev iz prejšnjega odstavka je treba strokovno utemeljiti v projektu za pridobitev gradbenega dovoljenja.

Postavitev in oblika križišč se lahko spremeni, če bodo podrobnejše analize prometnih razmer pokazale, da bo s tem zagotovljena enaka ali boljša prometna varnost.

Odstopanja od prostorskih ali tehničnih rešitev iz prvega odstavka ne smejo biti v nasprotju z javnimi interesi, z njimi morajo soglašati organi in organizacije, v katerih delovno področje spadajo ta odstopanja.

Če spremembe posegajo na zemljišča izven parcelacijskega načrta, določenega z lokacijskim načrtom, je treba izdelati posebno strokovno gradivo in ga upoštevati v postopku pridobivanja gradbenega dovoljenja.

Ureditve, ki jih določa odlok, se lahko izvedejo v naslednjih etapah:

- komunalna, energetska in telekomunikacijska infrastruktura,
- ureditve pred cerkvijo,
- ureditve pred trgovino Mercator,
- ureditev Poti z obeležjem,
- prometne površine brez križišča pred cerkvijo in
- križišče pred cerkvijo.«.

4. člen

Ta odlok začne veljati naslednji dan po objavi v Uradnem listu Republike Slovenije.

Št. 3505-11/2014-32

Ljubljana, dne 7. julija 2014

Župan
Mestne občine Ljubljana
Zoran Janković l.r.

2585. Odlok o spremembah in dopolnitvah Odloka o zazidalnem načrtu za dele območij urejanja CO 1/27 Šumi, CT 10 Slovenska cesta, CT 11 Slovenska cesta in CT 29 Križišče Drama

Na podlagi 61. in 96. člena Zakona o prostorskem načrtovanju (Uradni list RS, št. 33/07, 70/08 – ZVO-1B, 108/09, 80/10 – ZUPUDPP, 106/10 – popr. ZUPUDPP, 43/11 – ZKZ-C, 57/12, 57/12 – ZUPUDPP-A, 109/12 in 35/13 – skl. US) in 27. člena Statuta Mestne občine Ljubljana (Uradni list RS, št. 66/07 – uradno prečiščeno besedilo in 15/12) je Mestni svet Mestne občine Ljubljana na 36. seji dne 7. 7. 2014 sprejel

ODLOK

o spremembah in dopolnitvah Odloka o zazidalnem načrtu za dele območij urejanja CO 1/27 Šumi, CT 10 Slovenska cesta, CT 11 Slovenska cesta in CT 29 Križišče Drama

1. člen

V Odloku o zazidalnem načrtu za dele območij urejanja CO 1/27 Šumi, CT 10 Slovenska cesta, CT 11 Slovenska cesta in CT 29 Križišče Drama (Uradni list RS, št. 78/06 in 78/10) se v 1. členu pika na koncu drugega odstavka nadomesti z vejico in doda besedilo »spremembe in dopolnitve zazidalnega načrta pa izdelal pod številko projekta CS1136-13 v maju 2014.«.

2. člen

V 5. členu se prvi odstavek spremeni tako, da se glasi:
»Ureditveno območje je namenjeno mešanemu programu. V pritličju in v prvi kletni etaži je predviden predvsem javni program. V prvi kleti je predvidena tudi predstavitev arheoloških najdb na lokaciji, v južnem delu je dopustnih do 60 parkirnih mest ter tehnični in pomožni prostori. V ostalih kletnih etažah se predvidijo parkirišča, tehnični in pomožni prostori.«.

3. člen

V prvem odstavku 6. člena se pika na koncu nadomesti z vejico in doda besedilo »razen gradbene linije zahodne fasade pritličja, ki lahko poteka od (v grafični prilogi določenih) jugozahodnega do severozahodnega vogala tudi v ravni črti, brez vmesnega zaloma.«.

4. člen

V 7. členu se prvi odstavek spremeni tako, da se glasi:
»Na ureditvenem območju so dopustne:
– 11220 Tri- in večstanovanjske stavbe,
– 12111 Hotelske in podobne stavbe za kratkotrajno nastanitev,
– 12112 Gostilne, restavracije in točilnice,
– 12201 Stavbe javne uprave,
– 12202 Stavbe bank, pošt, zavarovalnic,
– 12203 Druge poslovne stavbe,
– 12301 Trgovske stavbe,
– 12304 Stavbe za storitvene dejavnosti: vse razen avtopralnic,
– 12420 Garažne stavbe: samo garaže, samo v kletnih etažah,
– 12610 Stavbe za kulturo in razvedrilo,
– 12620 Muzeji in knjižnice,
– 12630 Stavbe za izobraževanje in znanstvenoraziskovalno delo: samo neinstitucionalno izobraževanje,
– 12640 Stavbe za zdravstveno oskrbo: samo ambulate, zdravstvene posvetovalnice,
– 12650 Stavbe za šport: samo telovadnice, centri za fitnes, joga in aerobiko.«.

5. člen

V 9. členu se v prvem stavku tretjega odstavka črta besedilo »(transparentna columba piazzette nad mestom)«.

V osmem odstavku se v drugem stavku beseda »treba« nadomesti z besedo »dopustno«.

6. člen

V tretjem odstavku 11. člena se v četrtem stavku za besedo »je« črtata vejica in besedilo »skupaj s transparentno columbo,«.

7. člen

V 12. členu se prvi odstavek spremeni tako, da se glasi:
»Uvoz/izvoz v garažo v kleti predvidenega objekta se izvede s Slovenske ceste preko poglobljenega robnika. V primeru izvedbe uvoza/izvoza iz križišča Slovenske in Erjavčeve ceste je treba preurediti križišče v štirikrako.«.

Drugi odstavek se črta.

8. člen

V prvem odstavku 13. člena se v drugem stavku za besedo »garažo« črtata vejica in besedilo »ki je locirana v drugi, tretji in četrti kletni etaži«, v tretjem stavku črta besedilo »v križišču z Erjavčevo cesto« in črta zadnji stavek.

V drugem odstavku se v drugem stavku beseda »Dramo« nadomesti z besedilom »kletne etaže Drame«.

V tretjem odstavku se črta besedilo »z malega trga in iz Vegove ulice«.

9. člen

V 15. členu se črtajo besedilo »proti jugu na vozni pas namenjen avtobusnemu prometu« v prvem stavku ter drugi in tretji stavek.

10. člen

V 16. členu se prvi do tretji odstavek spremenijo tako, da se glasijo:

»Za potrebe objekta ni treba zagotoviti parkirnih mest za motorni promet. Treba je zagotoviti zadostno število parkirnih mest za kolesarski promet, glede na namembnosti v objektu in predvidene površine ter v skladu z naslednjimi normativi:

Namembnost objektov	Najmanjše število PM za kolesarski promet
11220 Tri- in večstanovanjske stavbe	2 PM/stanovanje za stanovalce ter dodatno 1 PM/5 stanovanj za obiskovalce
12111 Hotelske in podobne stavbe za kratkotrajno nastanitev (hotel, penzion)	1 PM/5 sob
12112 Gostilne, restavracije in točilnice	1 PM/4 sedeže in 1 PM/tekoči meter točilnega pulta
12201 Stavbe javne uprave (pisarne)	1 PM/100 m ² BTP objekta
12202 Stavbe bank, pošt, zavarovalnic, ki poslujejo s strankami	2 PM/100 m ² BTP objekta
12203 Druge poslovne stavbe (mešani poslovni program)	1 PM/100 m ² BTP objekta
12301 Trgovske stavbe (lokalna trgovina do 200,00 m ² BTP)	PM ni treba zagotavljati
12301 Trgovske stavbe (lokalna trgovina od 200,00 do 500,00 m ² BTP)	2 PM/100 m ² BTP objekta
12301 Trgovske stavbe (trgovina z neprehrambenimi izdelki)	1 PM/100 m ² BTP objekta
12304 Stavbe za storitvene dejavnosti do 200,00 m ² BTP	PM ni treba zagotavljati

12304 Stavbe za storitvene dejavnosti nad 200,00 m ² BTP	1 PM/100 m ² BTP objekta
12610 Stavbe za kulturo in razvedrilo	1 PM/5 sedežev
12620 Muzeji in knjižnice	1 PM/60 m ² BTP objekta
12630 Stavbe za izobraževanje in znanstvenoraziskovalno delo (predavalnice za neinstitucionalno izobraževanje)	1 PM/5 študentov + 1 PM/5 zaposlenih
12640 Stavbe za zdravstveno oskrbo (ambulante, posvetovalnice)	1 PM/20 m ² BTP objekta
12650 Stavbe za šport (pretežno namenjene razvedrilu, wellness, fizioterapija, fitnes ipd.)	1 PM/25 m ² BTP objekta

Parkirna mesta za kolesa iz tega člena se v izračunu zaokrožijo navzgor.

Za določitev števila parkirnih mest za vozila oseb z invalidskimi vozički je treba upoštevati predpise za projektiranje objektov brez grajenih ovir.«.

Za tretjim odstavkom se dodajo novi četrti, peti in šesti odstavek, ki se glasijo:

»Parkirna mesta za kolesarski promet morajo omogočiti priklepanje koles; kadar so postavljena na javnih površinah, ne smejo ovirati poti pešcev. Nestanovanjske stavbe, namenjene javni rabi, morajo imeti zagotovljeno kolesarnico za zaposlene in obiskovalce.

V kleti objekta je treba od števila PM za osebna motorna vozila zagotoviti dodatnih 5 % parkirnih mest za druga enosledna vozila.

Vsako parkirišče z več kot 100 parkirnimi mesti za motorni promet mora imeti tudi eno mesto z napravo za napajanje električnih avtomobilov.«.

Dosedanji četrti odstavek postane sedmi odstavek.

11. člen

V 22. členu se drugi odstavek spremeni tako, da se glasi:

»Objekt se bo elektroenergetsko napajal iz novopredvidene transformatorske postaje v prvi kleti objekta. Transformatorska postaja se predvidi za vgradnjo dveh transformatorjev moči 1000 kVA. Pri načrtovanju podzemnih parkirnih prostorov je treba upoštevati prezračevanje transformatorske postaje.«.

12. člen

V 28. členu se v drugem odstavku drugi stavek spremeni tako, da se glasi: »Zbirna mesta komunalnih odpadkov se lahko uredijo v kletni etaži in pritličju.«.

13. člen

V 29. členu se drugi odstavek spremeni tako, da se glasi:

»Pri posegih v zemeljske plasti na območju urejanja uvozne-izvozne klančine s Slovenske ceste na južnem delu objekta, pri posegih za novo ureditev Slovenske ceste in v primeru izvedbe povezave objekta Šumi z garažno hišo Kongresni trg se izvedejo predhodne arheološke raziskave – arheološke raziskave ob gradnji, ki v primeru odkritja intaktnih arheoloških ostalin nemudoma preidejo v arheološka izkopavanja, katerih obseg določi pristojni konservator z vpisom v gradbeni dnevnik.«.

Za drugim odstavkom se dodata novi tretji in četrti odstavek, ki se glasita:

»Investitor mora omogočiti strokovni arheološki nadzor nad zemeljskimi deli, ugotovitve se morajo vpisovati v gradbeni dnevnik. Zaradi priprave nadzora je investitor (oziroma

izvajalec) o točnem datumu zemeljskih del dolžan pisno obvestiti pristojno območno enoto ZVKDS štirinajst dni pred samim pričetkom del. Stroški strokovnega arheološkega nadzora ne bremenijo investitorja.

Investitor mora za arheološke raziskave in odstranitev arheološke ostaline pridobiti posebno kulturnovarstveno soglasje pri Ministrstvu za kulturo Republike Slovenije. «.

Dosedanji tretji do šesti odstavek postanejo peti do osmi odstavek.

14. člen

V 35. členu se v drugem odstavku za besedo »objekta« doda beseda »lahko«.

15. člen

V 37. členu se doda nov drugi odstavek, ki se glasi:

»V stavbi je dopustno urediti hotel ali gledališče, pod pogojem, da se v prvi kleti uredi predstavitev arheoloških najdb na lokaciji.«.

16. člen

38. člen se spremeni tako, da se glasi:

»38. člen

(tolerance pri prometnih, komunalnih in energetskih ureditvah)

Razen lokacije transformatorske postaje, ki mora biti locirana v 1. kleti objekta, so pri realizaciji Zazidalnega načrta dopustna odstopanja od poteka tras, dimenzij, ureditev objektov, naprav in priključkov posamezne prometne, komunalne, energetske in telekomunikacijske infrastrukture ter ureditev površin, če so pri nadaljnjem podrobnejšem proučevanju pridobljene rešitve, ki so primernejše z oblikovnega, prometno-tehničnega, varnostnega ali okoljevarstvenega vidika, s čimer pa se ne smejo poslabšati prostorske in okoljske razmere. Ta odstopanja ne smejo biti v nasprotju z javnimi interesi in morajo z njimi soglašati organi in organizacije, ki jih ta odstopanja zadevajo, oziroma upravljavci posameznega voda.

Lokacijo uvoza/izvoza v garažo v kleti predvidena objekta je dopustno izvesti na južnem delu objekta z desno-desnim priključkom na Slovensko cesto. «.

17. člen

39. člen se spremeni tako, da se glasi:

»39. člen

(etape)

Predvideni objekt in zunanjo ureditev je dopustno izvesti v dveh pod-etapah: v prvi pod-etapi je dopustno izvesti podzemni del objekta in pritličje, v drugi pod-etapi pa preostale nadzemne etaže. Pri tem je treba pridobiti gradbeno dovoljenje za cel objekt, uporabna dovoljenja pa je dopustno pridobiti za vsako posamezno pod-etapo ločeno. Vsaka pod-etapa mora biti izvedena kot funkcionalno zaključena celota. Pred pridobitvijo uporabnega dovoljenja za prvo pod-etapo je treba urediti tudi vse prostore v pritličju, ki so funkcionalno vezani na obratovanje dejavnosti v kleti.

Podzemno peš navezavo na kletne etaže Drame in podzemno navezavo na garažo pod Kongresnim trgom se lahko izvede vsako v svoji etapi. «.

18. člen

V 41. členu se v prvem stavku četrtega odstavka črta beseda »načrtovane«.

V prvem stavku petega odstavka se za besedo »korist« črtata vejica in besedilo »in način zagotovitve manjkajočih parkirnih mest do izgradnje parkirne hiše pod Kongresnim trgom in obveznost zagotovitve manjkajočih parkirnih mest po izgradnji le te«.

19. člen

Ta odlok začne veljati petnajsti dan po objavi v Uradnem listu Republike Slovenije.

Št. 3505-41/2012-42

Ljubljana, dne 7. julija 2014

Župan

Mestne občine Ljubljana
Zoran Janković l.r.

2586. Odlok o programu opremljanja stavbnih zemljišč za gradnjo na območju zazidalnega načrta za dele območij urejanja CO1/27 Šumi, CT 10 Slovenska cesta, CT11 Slovenska cesta in CT 29 Križišče Drama

Na podlagi 74. člena Zakona o prostorskem načrtovanju (Uradni list RS, št. 33/07, 70/08 – ZVO-1B, 108/09, 80/10 – ZUPUDPP, 106/10 – popr. ZUPUDPP, 43/11 – ZKZ-C, 57/12, 109/12 in 35/13 – skl. US), Uredbe o vsebini programa opremljanja stavbnih zemljišč (Uradni list RS, št. 80/07), Pravilnika o merilih za odmero komunalnega prispevka (Uradni list RS, št. 95/07), 27. člena Statuta Mestne občine Ljubljana (Uradni list RS, št. 66/07 – uradno prečiščeno besedilo in 15/12) in 24. člena Odloka o programu opremljanja stavbnih zemljišč za območje Mestne občine Ljubljana (Uradni list RS, št. 27/11) je Mestni svet Mestne občine Ljubljana na 36. seji dne 7. 7. 2014 sprejel

O D L O K

o programu opremljanja stavbnih zemljišč za gradnjo na območju zazidalnega načrta za dele območij urejanja CO1/27 Šumi, CT 10 Slovenska cesta, CT11 Slovenska cesta in CT 29 Križišče Drama

I. UVODNE DOLOČBE

1. člen

(vsebina odloka)

(1) S tem odlokom se sprejme Program opremljanja stavbnih zemljišč za gradnjo na območju zazidalnega načrta za dele območij urejanja CO1/27 Šumi, CT 10 Slovenska cesta, CT11 Slovenska cesta in CT 29 Križišče Drama (v nadaljnjem besedilu: Program opremljanja), ki ga je izdelalo projektantsko podjetje Ljubljanski urbanistični zavod, d.d., Verovškova 64, Ljubljana, pod številko projekta 7695 v maju 2014.

(2) Ta odlok določa:

- komunalno opremo,
- obračunska območja komunalne opreme,
- skupne in obračunske stroške komunalne opreme,
- preračun obračunskih stroškov predvidene komunalne opreme na enoto mere,
- zmanjšane obračunske stroške obstoječe komunalne opreme na enoto mere,
- merila za odmero komunalnega prispevka,
- izračun komunalnega prispevka,
- odmero komunalnega prispevka,
- pogodbo o opremljanju,
- oprostitve plačila komunalnega prispevka.

(3) Podlage za odmero komunalnega prispevka za predvideno komunalno opremo so določene v Programu opremljanja. Za obstoječo komunalno opremo so podlage za odmero komunalnega prispevka (obračunska območja, skupni in obračunski stroški, preračun obračunskih stroškov na enoto mere)

povzete iz Odloka o programu opremljanja stavbnih zemljišč za območje Mestne občine Ljubljana (Uradni list RS, št. 27/11; v nadaljnjem besedilu: PO MOL).

2. člen

(območje programa opremljanja)

Program opremljanja velja na območju zazidalnega načrta za dele območij urejanja CO1/27 Šumi, CT 10 Slovenska cesta, CT11 Slovenska cesta in CT 29 Križišče Drama, v enoti urejanja prostora SL – 82.

3. člen

(sestavni deli programa opremljanja)

(1) Program opremljanja vsebuje besedilo odloka, tekstualni del in grafični del.

(2) Tekstualni del Programa opremljanja vsebuje:

- predvideno komunalno opremo,
- roke za gradnjo predvidene komunalne opreme,
- obračunska območja posameznih vrst predvidene komunalne opreme,
- izračun skupnih in obračunskih stroškov predvidene komunalne opreme po posameznih vrstah predvidene komunalne opreme in po obračunskih območjih,
- preračun obračunskih stroškov predvidene komunalne opreme na m² parcele in na m² neto tlorisne površine objekta po posameznih vrstah komunalne opreme in po obračunskih območjih,
- zmanjšanje obračunskih stroškov obstoječe komunalne opreme na enoto mere iz PO MOL,
- merila za odmero komunalnega prispevka,
- izhodišča za izračun in odmero komunalnega prispevka.

(2) Grafični del Programa opremljanja vsebuje:

- grafični izris predvidene komunalne opreme,
- grafični izris obračunskih območij predvidene komunalne opreme.

4. člen

(pomen izrazov)

V tem odloku uporabljeni pojmi imajo naslednji pomen:

1. Komunalna oprema so:

- objekti in omrežja infrastrukture za izvajanje obveznih lokalnih gospodarskih javnih služb varstva okolja po predpisih, ki urejajo varstvo okolja,
- objekti in omrežja infrastrukture za izvajanje izbirnih lokalnih gospodarskih javnih služb po predpisih, ki urejajo energetiko, na območjih, kjer je priključitev obvezna,
- objekti grajenega javnega dobra, in sicer: občinske ceste, javna parkirišča in druge javne površine.

2. Obračunsko območje posamezne vrste komunalne opreme je območje, na katerem se zagotavlja priključevanje na to vrsto komunalne opreme, oziroma območje njene uporabe.

3. Skupni stroški obsegajo vse stroške, ki so povezani s projektiranjem in gradnjo posamezne vrste komunalne opreme na obračunskem območju.

4. Obračunski stroški komunalne opreme so tisti del skupnih stroškov, ki se financirajo iz sredstev, zbranih s plačili komunalnih prispevkov, in bodo bremenili določljive zavezance.

5. Komunalni prispevek je plačilo dela stroškov gradnje komunalne opreme, ki ga zavezanec za plačilo komunalnega prispevka plača Mestni občini Ljubljana.

6. Zavezanec za plačilo komunalnega prispevka je investitor oziroma lastnik objekta, ki se na novo priključuje na komunalno opremo ali povečuje neto tlorisno površino objekta ali spreminja njegovo namembnost.

7. Objekt je stavba ali gradbeni inženirski objekt v skladu s predpisi, ki urejajo graditev objektov.

8. Za parcelo se šteje zemljiška parcela ali njen del, na kateri je možno graditi objekt ali je objekt že zgrajen.

9. Neto tlorisna površina je seštevek vseh tlorisnih površin objekta in se izračuna po standardu SIST ISO 9836.

10. Faktor izrabe (v nadaljnjem besedilu: FI) je razmerje med bruto tlorisno površino objekta (v nadaljnjem besedilu: BTP) in celotno površino parcele, namenjene gradnji. V izračunu FI se ne upoštevajo BTP kleti, ki so namenjene servisnim prostorom objekta (garaže, kolesarnice in prostori za inštalacije). FI se vedno izračuna na dve decimalni mesti natančno.

II. KOMUNALNA OPREMA

5. člen

(komunalna oprema)

(1) Program opremljanja obravnava naslednjo komunalno opremo:

- primarne in sekundarne ceste s pripadajočimi objekti,
 - primarno in sekundarno vodovodno omrežje,
 - primarno in sekundarno kanalizacijsko omrežje za komunalno odpadno vodo (v nadaljnjem besedilu: kanalizacijsko omrežje),
 - primarno in sekundarno plinovodno omrežje,
 - primarno in sekundarno vročevodno omrežje,
 - objekte za ravnanje z odpadki,
 - primarne in sekundarne druge javne površine.
- (2) Ceste in pripadajoči objekti po tem odloku so:
- javne ceste s pripadajočimi objekti,
 - javna razsvetljava in semaforizacija,
 - kanalizacijsko omrežje za padavinsko vodo (ločen sistem).

(3) Grafični izris predvidene komunalne opreme je v grafičnem delu Programa opremljanja.

(4) Obstoječa komunalna oprema je določena in prikazana v PO MOL.

6. člen

(roki za gradnjo predvidene komunalne opreme)

Roki za gradnjo predvidene komunalne opreme se določijo v načrtu razvojnih programov Mestne občine Ljubljana. Če bo za gradnjo predvidene komunalne opreme skladno z 22. členom tega odloka sklenjena pogodba o opremljanju, se roki za gradnjo komunalne opreme opredelijo v pogodbi o opremljanju.

III. OBRAČUNSKA OBMOČJA KOMUNALNE OPREME

7. člen

(obračunska območja predvidene komunalne opreme)

(1) Obračunska območja predvidene komunalne opreme so:

- obračunsko območje za primarno vodovodno omrežje z oznako VO (sekundarno – centralni – predvideno),
- obračunsko območje za sekundarno kanalizacijsko omrežje z oznako KA (sekundarno – centralni – predvideno),
- obračunsko območje za objekte za ravnanje z odpadki z oznako OD (predvideni).

(2) Grafični izris obračunskih območij predvidene komunalne opreme je v grafičnem delu Programa opremljanja.

8. člen

(obračunska območja obstoječe komunalne opreme)

(1) Obračunska območja obstoječe komunalne opreme so:

– obračunsko območje za primarne ceste s pripadajočimi objekti z oznako CE (primarne),

– obračunsko območje za sekundarne ceste s pripadajočimi objekti z oznako CE (sekundarne),

– obračunsko območje za primarno vodovodno omrežje z oznako VO (primarno – centralni),

– obračunsko območje za sekundarno vodovodno omrežje z oznako VO (sekundarno – centralni),

– obračunsko območje za primarno kanalizacijsko omrežje z oznako KA (primarno – centralni),

– obračunsko območje za sekundarno kanalizacijsko omrežje z oznako KA (sekundarno – centralni),

– obračunsko območje za primarno plinovodno omrežje z oznako PL (primarno),

– obračunsko območje za sekundarno plinovodno omrežje z oznako PL (sekundarno),

– obračunsko območje za primarno vročevodno omrežje z oznako VR (primarno),

– obračunsko območje za sekundarno vročevodno omrežje z oznako VR (sekundarno),

– obračunsko območje za objekte za ravnanje z odpadki z oznako OD,

– obračunsko območje za primarne druge javne površine z oznako JP (primarne),

– obračunsko območje za sekundarne druge javne površine z oznako JP (sekundarne).

(2) Obračunska območja obstoječe komunalne opreme so določena in prikazana v PO MOL.

IV. SKUPNI IN OBRAČUNSKI STROŠKI KOMUNALNE OPREME

9. člen

(skupni in obračunski stroški predvidene komunalne opreme)

(1) Skupni in obračunski stroški predvidene komunalne opreme na dan 30. 4. 2014 po posameznih vrstah komunalne opreme in po obračunskih območjih so:

Predvidena komunalna oprema	Obračunsko območje predvidene komunalne opreme	Skupni in obračunski stroški (EUR)
Primarno vodovodno omrežje	VO (primarno – centralni-predvideno)	93.067,20
Sekundarno kanalizacijsko omrežje	KA (sekundarno – centralni-predvideno)	166.464,40
Objekti za ravnanje z odpadki	OD (predvideni)	112.400,00
Skupaj		371.931,60

(2) Skupni in obračunski stroški za predvideno vodovodno omrežje in kanalizacijsko omrežje ter predvidene objekte za ravnanje z odpadki ne vključujejo DDV.

10. člen

(skupni in obračunski stroški obstoječe komunalne opreme)

(1) Skupni in obračunski stroški obstoječe komunalne opreme po posameznih vrstah komunalne opreme in po obračunskih območjih so določeni v PO MOL.

(2) Skupni in obračunski stroški obstoječe komunalne opreme za ceste s pripadajočimi objekti, plinovodno omrežje, vročevodno omrežje in druge javne površine vključujejo DDV. Skupni in obračunski stroški za obstoječe vodovodno omrežje, kanalizacijsko omrežje in obstoječe objekte za ravnanje z odpadki ne vključujejo DDV.

V. PRERAČUN OBRAČUNSKIH STROŠKOV KOMUNALNE OPREME NA ENOTO MERE

11. člen

(obračunski stroški predvidene komunalne opreme na enoto mere)

(1) Obračunski stroški predvidene komunalne opreme, preračunani na m² parcele (v nadaljnjem besedilu: Cp) in na m² neto tlorisne površine objekta (v nadaljnjem besedilu: Ct), po posameznih vrstah komunalne opreme in po obračunskih območjih znašajo:

Predvidena komunalna oprema	Obračunsko območje predvidene komunalne opreme	Cp (EUR/m ²)	Ct (EUR/m ²)
Primarno vodovodno omrežje	VO (primarno-centralni-predvideno)	17,29	2,27
Sekundarno kanalizacijsko omrežje	KA (sekundarno-centralni-predvideno)	30,92	5,91
Objekti za ravnanje z odpadki	OD (predvideni)	20,88	3,99
Skupaj		69,09	12,17

(2) Za preračun obračunskih stroškov predvidene komunalne opreme na enoto mere se upoštevajo površine parcel in neto tlorisne površine iz 13. člena tega odloka.

12. člen

(zmanjšani obračunski stroški obstoječe komunalne opreme na enoto mere)

(1) Obračunski stroški obstoječe komunalne opreme, Cp in Ct, po posameznih vrstah komunalne opreme in po obračunskih območjih, so opredeljeni v PO MOL.

(2) Obračunski stroški obstoječe komunalne opreme iz prejšnjega odstavka se indeksirajo na dan 30. 4. 2014 ob uporabi povprečnega letnega indeksa cen za posamezno leto, ki ga objavlja Združenje za gradbeništvo v okviru Gospodar-

ske zbornice Slovenije, pod »Gradbena dela – ostala nizka gradnja«, in je 1,060468. Indeksirani obračunski stroški obstoječe komunalne opreme na enoto mere se za posamezno komunalno opremo zmanjšajo za obračunske stroške iste vrste predvidene komunalne opreme na enoto mere iz 11. člena tega odloka. Če je za posamezno vrsto komunalne opreme razlika med obračunskimi stroški obstoječe komunalne opreme na enoto mere in obračunskimi stroški predvidene komunalne opreme na enoto mere negativna, se upošteva, da so zmanjšani obračunski stroški obstoječe komunalne opreme na enoto mere enaki 0,00 EUR/m².

(3) Indeksirani in zmanjšani obračunski stroški obstoječe komunalne opreme na enoto mere po posameznih vrstah komunalne opreme in po obračunskih območjih, ki se upoštevajo pri izračunu komunalnega prispevka, so:

Obstoječa komunalna oprema	Obračunsko območje	Cp (EUR/m ²)	Ct (EUR/m ²)
Primarne ceste s pripadajočimi objekti za odvodnjavanje in javno razsvetljavo	CE (primarne)	16,19	17,54
Sekundarne ceste s pripadajočimi objekti za odvodnjavanje in javno razsvetljavo	CE (sekundarne)	19,56	24,56
Primarno vodovodno omrežje	VO (primarno – centralni)	0,00	0,52
Sekundarno vodovodno omrežje	VO (sekundarno – centralni)	4,14	5,14
Primarno kanalizacijsko omrežje	KA (primarno – centralni)	5,54	5,76
Sekundarno kanalizacijsko omrežje	KA (sekundarno – centralni)	0,00	3,04
Primarno plinovodno omrežje	PL (primarno)	3,19	3,30
Sekundarno plinovodno omrežje	PL (sekundarno)	4,15	4,95
Primarno vročevodno omrežje	VR (primarno)	7,26	5,67
Sekundarno vročevodno omrežje	VR (sekundarno)	10,42	10,16
Objekti za ravnanje z odpadki	OD	0,00	0,00
Primarne druge javne površine	JP (primarne)	3,03	3,28
Sekundarne druge javne površine	JP (sekundarne)	1,71	2,11
Skupaj		75,19	86,03

VI. MERILA ZA ODMERO KOMUNALNEGA PRISPEVKA

13. člen

(površine parcel in neto tlorisne površine)

Površine parcel in neto tlorisne površine, upoštevane v Programu opremljanja, so povzete iz IDZ Poslovno-stanovanjski objekt Šumi, izdelovalca Groleger arhitekti d.o.o, Biro Ljubljana, št. projekta ŠUMI-62/13, oktober 2013, in so:

Objekt	Površina parcele (m ²)	Neto tlorisna površina stavbe brez delov stavbe v kleti, ki so namenjeni parkiranju in servisnim prostorom (m ²)	Neto tlorisna površina delov stavbe v kleti, ki so namenjeni parkiranju in servisnim prostorom (m ²)
Šumi	5.383,00	28.189,91	12.873,86

14. člen

(namembnost)

(1) Za določitev faktorja dejavnosti pri odmeri komunalnega prispevka se objekte razvrsti po namembnosti glede na pretežni namen v skladu s predpisi, ki urejajo uvedbo in uporabo enotne klasifikacije vrst objektov.

(2) Kadar gre za funkcionalno zaokroženo območje, na katerem se nahaja več med seboj povezanih stavb oziroma gradbenih inženjerskih objektov, je treba vsakega od teh objektov razvrstiti kot ločeno enoto.

(3) Pri vseh objektih, z izjemo enostanovanjskih stavb (CC-SI 11100) in dvostanovanjskih stavb (CC-SI 11210), se ne glede na pretežni namen stavbe ločeno upošteva dele objekta v kleti, ki so namenjeni parkiranju in servisnim prostorom objekta (garaže, kolesarnice in prostori za inštalacije).

15. člen

(opremljenost stavbnega zemljišča s komunalno opremo)

(1) Opremljenost stavbnega zemljišča s komunalno opremo se upošteva tako, da se ugotovi, na katero vrsto komunalne opreme lahko zavezanec priključi svoj objekt ali mu je omogočena uporaba določene vrste komunalne opreme.

(2) Če se komunalni prispevek odmeri za objekt, ki je v fazi izdaje gradbenega dovoljenja, se vrsto komunalne opreme, na katero bo zavezanec priključil svoj objekt ali mu bo omogočena uporaba te vrste komunalne opreme, ugotovi iz projekta za pridobitev gradbenega dovoljenja.

(3) Če se komunalni prispevek odmeri za obstoječi objekt, ki se na novo priključuje na komunalno opremo ali ki se mu izboljšuje opremljenost stavbnega zemljišča, se vrsto komunalne opreme, na katero bo zavezanec priključil svoj objekt ali mu bo omogočena uporaba te vrste komunalne opreme, ugotovi na podlagi podatkov lastnika in upravljavca te vrste komunalne opreme.

(4) Za vse parcele se upošteva, da so opremljene z drugimi javnimi površinami in objekti za ravnanje z odpadki.

16. člen

(podrobnejša merila za odmero komunalnega prispevka)

(1) Razmerje med deležem parcele (Dp) in deležem neto tlorisne površine (Dt) na vseh obračunskih območjih in za vse vrste komunalne opreme je 0,3:0,7.

(2) Za vse objekte je faktor dejavnosti odvisen od faktorja izrabe, in sicer:

- je 1,0 za vse objekte, ki imajo FI manjši od 1,00,
- je 1,3 za vse objekte, ki imajo FI enak ali večji od 2,00,
- se za vse objekte, ki imajo FI enak ali večji od 1,00 in manjši od 2,00, izračuna po formuli:

$$K_{\text{dejavnost}} = (0,2 * FI) + 0,9.$$

(3) Ne glede na ostala določila tega člena je faktor dejavnosti 0,7 za:

- enostanovanjske stavbe (CC-SI 11100), dvostanovanjske stavbe (CC-SI 11210), industrijske stavbe (CC-SI 12510) in nestanovanjske kmetijske stavbe (CC-SI 1271),

– objekte, katerih investitor je Mestna občina Ljubljana,
– dele objekta v kleti, ki so namenjeni parkiranju in servisnim prostorom objekta (garaže, kolesarnice in prostori za inštalacije).

VII. IZRAČUN KOMUNALNEGA PRISPEVKA

17. člen

(izračun komunalnega prispevka)

(1) Komunalni prispevek se izračuna kot vsota komunalnih prispevkov za vsako posamezno komunalno opremo, na katero lahko zavezanec priključi svoj objekt ali mu je omogočena uporaba določene vrste komunalne opreme.

(2) Komunalni prispevek za vsako posamezno komunalno opremo se izračuna kot vsota komunalnih prispevkov po posameznih obračunskih območjih te vrste komunalne opreme, v katerih se nahaja objekt.

(3) Komunalni prispevek za posamezno vrsto komunalne opreme na posameznem obračunskem območju se izračuna na naslednji način:

$$KP_{ij} = (A_{(parcela)} * Cp_{ij} * Dp) + (K_{(dejavnost)} * A_{(tlorisna)} * Ct_{ij} * Dt)$$

Zgornje oznake pomenijo:

KP _{ij}	znesek dela komunalnega prispevka, ki pripada določeni vrsti komunalne opreme na določenem obračunskem območju,
A _(parcela)	površina parcele,
Cp _{ij}	obračunski stroški opremljanja kvadratnega metra parcele oziroma njenega dela na določenem obračunskem območju z določeno komunalno opremo,
Dp.....	delež parcele pri izračunu komunalnega prispevka,
K _(dejavnost) ...	faktor dejavnosti,
A _(tlorisna)	neto tlorisna površina objekta,
Ct _{ij}	obračunski stroški opremljanja kvadratnega metra neto tlorisne površine objekta na določenem obračunskem območju z določeno komunalno opremo,
Dt.....	delež neto tlorisne površine objekta pri izračunu komunalnega prispevka,
i.....	posamezna vrsta komunalne opreme,
j.....	posamezno obračunsko območje.

(4) Pri izračunu komunalnega prispevka se za neto tlorisno površino upošteva dejanska neto tlorisna površina stavbe iz projektne dokumentacije. Če je dejanska neto tlorisna površina stavbe manjša od neto tlorisne površine iz 13. člena tega odloka, se pri izračunu komunalnega prispevka za predvideno komunalno opremo upošteva neto tlorisna površina iz 13. člena tega odloka.

VIII. ODMERA KOMUNALNEGA PRISPEVKA

18. člen

(način odmere komunalnega prispevka)

Komunalni prispevek odmeri organ Mestne uprave Mestne občine Ljubljana, pristojen za odmero komunalnega prispevka, (v nadaljnjem besedilu: pristojni organ) z odločbo na zahtevo zavezanca ali po uradni dolžnosti. Zoper odločbo je dovoljena pritožba, o kateri odloča župan.

19. člen

(posebnosti pri odmeri komunalnega prispevka)

(1) Za dele objekta v kleti, ki so namenjeni parkiranju in servisnim prostorom objekta (garaže, kolesarnice in prostori za inštalacije), se komunalni prispevek odmeri samo za ceste in pripadajoče objekte ter vodovodno omrežje.

(2) Komunalni prispevek se ne odmeri za gradnjo nezahtevnih in enostavnih objektov v skladu z veljavnim predpisom o vrstah objektov glede na zahtevnost.

20. člen

(upoštevanje že plačanih sredstev za opremljanje stavbnih zemljišč)

(1) Zavezanec za plačilo komunalnega prispevka lahko pri odmeri komunalnega prispevka uveljavlja:

– v preteklosti plačani komunalni prispevek za objekte, ki se odstranijo in se nahajajo znotraj parcele, na kateri se gradi objekt, za katerega se odmerja komunalni prispevek,

– v preteklosti plačane stroške za opremljanje parcele, na kateri se nahaja objekt, za katerega se odmerja komunalni prispevek, na podlagi dokazil o plačilih.

(2) O upoštevanju predloženih dokazil o plačilih iz prejšnjega odstavka odloči organ Mestne uprave Mestne občine Ljubljana, pristojen za odmero komunalnega prispevka.

21. člen

(indeksiranje stroškov)

(1) Obračunski stroški opremljanja kvadratnega metra parcele oziroma njenega dela v določenem obračunskem območju z določeno komunalno opremo (Cp_{ij}) in stroški opremljanja kvadratnega metra neto tlorisne površine objekte z določeno komunalno opremo na določenem obračunskem območju (Ct_{ij}) se pri odmeri komunalnega prispevka indeksirajo ob uporabi povprečnega letnega indeksa cen za posamezno leto, ki ga objavlja Združenje za gradbeništvo v okviru Gospodarske zbornice Slovenije, pod »Gradbena dela – ostala nizka gradnja«.

(2) Izhodiščni datum za indeksiranje je datum uveljavitve tega odloka.

IX. POGODBA O OPREMLJANJU

22. člen

(pogodba o opremljanju)

(1) Gradnjo predvidene komunalne opreme, ki je upoštevana v Programu opremljanja, lahko Mestna občina Ljubljana s pogodbo o opremljanju odda zavezancu za plačilo komunalnega prispevka.

(2) S pogodbo o opremljanju se zavezanec za plačilo komunalnega prispevka in Mestna občina Ljubljana dogovorita, da bo zavezanec za plačilo komunalnega prispevka sam zgradil del ali celotno komunalno opremo za opremljanje parcele, na kateri namerava graditi objekt, oziroma za izboljšanje opremljenosti parcele, na kateri ima obstoječi objekt. V tem primeru se v pogodbi o opremljanju natančno opredelijo pogodbene obveznosti obeh strank.

X. OPROSTITVE PLAČILA KOMUNALNEGA PRISPEVKA

23. člen

(oprostitve plačila komunalnega prispevka)

Plačilo komunalnega prispevka za obstoječo komunalno opremo se oprosti za gradnjo neprofitnih stanovanj, gradnjo stavb za izobraževanje in znanstveno raziskovalno delo (CC-SI 12630) in gradnjo stavb za zdravstvo (CC-SI 12640), če je 100-odstotni lastnik in investitor teh stavb Mestna občina Ljubljana ali Javni stanovanjski sklad Mestne občine Ljubljana. Če je Mestna občina Ljubljana ali Javni stanovanjski sklad Mestne občine Ljubljana lastnik in investitor samo dela stavbe, se lahko oprostitev upošteva le za ta del stavbe.

XI. PREHODNE IN KONČNE DOLOČBE

24. člen

(vpogled v Program opremljanja)

Program opremljanja in PO MOL sta na vpogled na Oddelku za ravnanje z nepremičninami Mestne uprave Mestne občine Ljubljana.

25. člen

(veljavnost odloka)

Ta odlok se objavi v Uradnem listu Republike Slovenije in začne veljati petnajsti dan po objavi.

Št. 350-11/2014-4

Ljubljana, dne 7. julija 2014

Župan

Mestne občine Ljubljana

Zoran Jankovič l.r.**2587. Sklep o določitvi javne infrastrukture na področju kulture**

Na podlagi 70. člena Zakona o uresničevanju javnega interesa za kulturo (Uradni list RS, št. 77/07 – uradno prečiščeno besedilo, 56/08, 4/10, 20/11, 100/11 – odl. US in 111/13) ter 27. člena Statuta Mestne občine Ljubljana (Uradni list RS, št. 66/07 – uradno prečiščeno besedilo in 15/12) je Mestni svet Mestne občine Ljubljana na 36. seji dne 7. 7. 2014 sprejel

S K L E P**o določitvi javne infrastrukture na področju kulture**

1. člen

Javna infrastruktura na področju kulture so nepremičnine in oprema, ki so v lasti Mestne občine Ljubljana in so namenjeni kulturi.

Javna infrastruktura na področju kulture iz prejšnjega odstavka so nepremičnine, določene v seznamu, ki je kot priloga sestavni del tega sklepa, in oprema v teh nepremičninah.

2. člen

Nepremičnine, določene v seznamu nepremičnin iz drugega odstavka prejšnjega člena tega sklepa, se zaznamujejo v zemljiški knjigi kot javna infrastruktura na področju kulture.

3. člen

Z dnem uveljavitve tega sklepa prenehajo veljati:

- Sklep o določitvi javne infrastrukture na področju kulture (Uradni list, št. 31/97, 75/03, 5/08 in 103/13),
- Sklep o določitvi javne infrastrukture na področju kulture (Uradni list, št. 13/99 in 5/08),
- Sklep o določitvi javne infrastrukture na področju kulture (Uradni list, št. 75/03 in 5/08) in
- Sklep o določitvi javne infrastrukture na področju kulture (Uradni list, št. 81/09).

4. člen

Ta sklep začne veljati naslednji dan po objavi v Uradnem listu Republike Slovenije.

Št. 620-2/2014-2

Ljubljana, dne 7. julija 2014

Župan

Mestne občine Ljubljana

Zoran Jankovič l.r.

PRILOGA

Seznam javne infrastrukture na področju kulture

I. Mestna knjižnica Ljubljana (v nadaljevanju: MKL)

ZAP. ŠT.	MKL	NASLOV	ZEMLJIŠKOKNJIZNI PODATKI			VELIKOST v m ²
			katastrska občina	parcelna številka	ID stavbe	
1.	Enota Savsko naselje	Belokranjska ulica 2, Ljubljana	2636 - k. o. Bežigrad	parc. št. 1408/2	2636-2871-2 in 5	172
2.	Enota Zadvor	Cesta II. Grupe odredov 43, Ljubljana	1773 - k. o. Dobrunje	parc. št. 1667/3	1773-988-4	3.520
3.	Enota Jarše	Clevelandska ulica 17 -19, Ljubljana	2680 - k. o. Nove Jarše	parc. št. 1527/1	2680-9-23 in 121	159
4.	Enota Črnuče	Dunajska cesta 367, Ljubljana	1756 - k. o. Črnuče	parc. št. 104/1 - del	1756-2309-3	179
5.	Knjižnica Bežigrad	Einspielerjeva ulica 1, Ljubljana	2636 - k. o. Bežigrad	parc. št. 1936/0	2636-2626-1, 2, 3 in 4	3.780
6.	Enota Glinškova ploščad	Glinškova ploščad 11a, Ljubljana	1734 - k. o. Ježica	parc. št. 1000/5	1734-1189-1	292
7.	Knjižnica Otona Župančiča	Kersnikova ulica 2, Ljubljana	1725 - k. o. Ajdovščina	parc. št. 2455/2 - del, 2455/3 - del, 2456/1, 2456/2, 2462/1 - del in 2463/1 - del	1725-288 in 295	1.815
8.	Enota Nove Poljane	Povšetova ulica 37, Ljubljana	1727 - k. o. Poljansko predmestje	parc. št. 1/110, 1/165 in 1/166	1727-1013-1	141
9.	Enota Fužine	Preglov trg 15, Ljubljana	1772 - k. o. Slape	parc. št. 1827/0 - del	1772-1-5	292

10.	Enota Šentvid	Prušnikova ulica 106, Ljubljana	1754 - k. o. Šentvid	parc. št. 285/4, 285/5 in 285/6	1749-305-2	262
11.	Trubarjeva hiša literature	Ribji trg 2, Ljubljana	1728 - k. o. Ljubljana mesto	parc. št. 293/0	1728-28-2	172
12.	Enota Gamejgne	Srednje Gamejgne 50, Ljubljana	1749 - k. o. Gamejgne	parc. št. 694/10 - del	1749-305-2	156
13.	Knjižnica Šiška	Trg Komandanta Staneta 8, Ljubljana	1738 - k. o. Dravljje	parc. št. 809/318	1738-3296-800, 801, 802 in 803; 62, 63, 64, 65, 66, 67, 68, 69, 70, 71, 72, 73, 74, 75, 76, 77, 78, 79, 80, 81, 82, 83, 84, 85, 86, 87 in 88	2.742
14.	Enota Kolodvor	Trg osvobodilne fronte 10, Ljubljana	1737 - k. o. Tabor	parc. št. 2106/25	1737-38	92
15.	Depo za Knjižnico Prežihov Voranc	Tržaška cesta 116, Ljubljana	1723 - k. o. Vič	parc. št. 902/6	1723-4994	30
16.	Knjižnica Prežihov Voranc	Tržaška cesta 47a, Ljubljana	1723 - k. o. Vič	parc. št. 784/3, 784/5, 785/8, 785/12 in 785/14	1723-2683-1 in 2	1.163
17.	Enota dr. Franceta Škerla	Vojkova cesta 87a, Ljubljana	1735 - k. o. Stožice	parc. št. 975/3 in 978/5	1735-1544-1	447
18.	Enota Polje	Zadobrovska cesta 1, Ljubljana	1772 - k. o. Slape	parc. št. 734/17	1772-1571-1	270
19.	Enota Zalog	Zaloška cesta 220, Ljubljana	1770 - k. o. Kašelj	parc. št. 735/1	1770-1360-3 in 5	204
20.	Knjižnica Jožeta Mazovca	Zaloška cesta 61, Ljubljana	1730 - k. o. Moste	parc. št. 983/7	1730-1370-5	511
21.	Enota Poljane	Zarnikova ulica 3, Ljubljana	1727 - k. o. Poljansko predmestje	parc. št. 309/3 - del	1727-405-18	74

II. Muzeje in galerije mesta Ljubljane (v nadaljevanju: MGML)

ZAP. ŠT.	MGML	NASLOV	ZEMLJIŠKOKNJIZNI PODATKI			VELIKOST v m ²
			katastrska občina	parcelna številka	ID stavbe	
1.	Arheološki park Zgodnje krščansko središče ob OŠ Majde Vrhovnik	Erjavčeva cesta, Ljubljana	1721 - k. o. Gradišče I	parc. št. 32/2 in 32/3 - del		1.600
2.	Vila Zlatca	Cesta 27. aprila 47, Ljubljana	2679 - k. o. Gradišče II	parc. št. 68/2	2679-50-1, 2, 3 in 4 in 2679-58-1	1.103
3.	Galerija	Dunajska cesta 31, Ljubljana	2636 - k. o. Bežigrad	parc. št. 2070/8	2636-3851-15 in 16	104
4.	Matična stavba, Turjaška palača	Gosposka ulica 15, Ljubljana	1728 - k. o. Ljubljana mesto	parc. št. *219/0	1728-228	4.131
5.	Konservatorsko središče Ščit	Gregorčičeva ulica 3a, Ljubljana	1721 - k. o. Gradišče I	parc. št. 26/21 in 26/23	1721-385-1	650
6.	Plečnikova hiša	Karunova ulica 4, Ljubljana	1722 - k. o. Trnovsko predmestje	parc. št. 172/1, 172/2 in 173/0	1722-4407-1 in 3	320
7.	Plečnikova hiša	Karunova ulica 6, Ljubljana	1722 - k. o. Trnovsko predmestje	parc. št. 170/2 in 170/4	1722-4412-1	200
8.	"i-emon" - severna Emonska vrata	Kongresni trg, Ljubljana	1725 - k. o. Ajdovščina	parc. št. 3200 - del in 3276 - del		
9.	"i-emon" - rimski pločnik	Kongresni trg, Ljubljana	1725 - k. o. Ajdovščina	parc. št. 3276 - del		
10.	"i-emon" - spomeniško območje ob Emoncu	Kongresni trg, Ljubljana	1725 - k. o. Ajdovščina	parc. št. 3200 - del in 3201		
11.	"i-emon" - spomeniško območje hipokaust	Slovenska cesta - Plečnikov podhod, Ljubljana	1725 - k. o. Ajdovščina	parc. št. 3090 - del		
12.	"i-emon" - rimski vodnjak	Kongresni trg, Ljubljana	1725 - k. o. Ajdovščina	parc. št. 3200 - del		

13. Galerija	Mestni trg 5, Ljubljana	1728 - k. o. Ljubljana mesto	parc. št. *5/0	1728-88	861
14. Arheološki park Emonska hiša	Mirje 2, Ljubljana	1720 - k. o. Krakovsko predmestje	parc. št. 64/2 in 65/2		1.700
15. Rimski zid na Mirju	Mirje, Ljubljana	1720 - k. o. Krakovsko predmestje	parc. št. 70/4 - del, 71/4 - del, 71/16, 77/2 - del in 78/6		
16. Jakopičeva galerija	Slovenska cesta 9, Ljubljana	1721 - k. o. Gradišče I	parc. št. 24/4, 24/5, 26/2, 26/5 in 26/15	1721-210	1.200
17. Tehnološki park - depo	Tehnološki park 22, Ljubljana	2682 - k. o. Brdo	parc. št. 1718/6 - del, 1718/9 - del, 1720/3 - del, 1720/8, 1721/11, 1721/17, 1721/29 in 1721/32		2.640
18. Galerija Vžigalica	Trg francoske revolucije 7, Ljubljana	1728 - k. o. Ljubljana mesto	parc. št. *222/0 - del in *223/2	1728-211-7	195
19. Galerija	Vodovodna cesta 3 in Vodovodna cesta 3a, Ljubljana	2636 - k. o. Bežigrad	parc. št. 920/2, 924/3, 924/4, 924/5, 925/1 in 925/3	2636-2339-72 in 2636-7757-15	494

III. Ostali javni zavodi

ZAP. ŠT.	JAVNI ZAVOD	NASLOV	ZEMLJIŠKOKNJŽNI PODATKI			VELIKOST v m ²
			katastrska občina	parcelna številka	ID stavbe	
1.	Center urbane kulture - Kino Šiška	Trg prekomorskih brigad 3, Ljubljana	1739 - k. o. Zgornja Šiška	parc. št. 798/3, 798/7 in 798/13	1739-2441	2.762
2.	Festival Ljubljana	Trg francoske revolucije 1-2, Ljubljana	1728 - k. o. Ljubljana mesto	parc. št. *196/0, *197/0 in 373/0	1728-242-1 in 1728-240-3	3.753
3.	Festival Ljubljana	Koseskega ulica 11, Ljubljana	1722 - k. o. Trnovsko predmestje	parc. št. 301/1 in 301/3	1722-647-1	1.946
4.	Kinodvor	Kolodvorska ulica 13, Ljubljana	1737 - k. o. Tabor	parc. št. 2214 - del, 2215 - del, 2216 - del, 2217 - del in 2218 - del	1737-144-4	820
5.	Ljubljanski grad	Grajska planota 1, Ljubljana	1728 - k. o. Ljubljana mesto	parc. št. 47/14, 47/15, 56/1, 56/2, *57/0, 58/7, 59/0, 60/0, 61/1, 61/2, 64/2 in 342/0	1728-99-1 in 2	5.169
6.	Lutkovno gledališče Ljubljana	Krekov trg 2, Ljubljana	1727 - k. o. Ljubljansko predmestje	parc. št. 240/2	1727-228	2.685
7.	Lutkovno gledališče Ljubljana - depo	Vojkova 87, Ljubljana	1735 - k. o. Stožice	parc. št. 975/2	1735-1565-39	124
8.	Mednarodni grafični likovni center	Pod turnom 3, Ljubljana	1725 - k. o. Ajdovščina	parc. št. 2047/0 in 2052/0	1725-20-1	3.177
9.	Mestno gledališče ljubljansko	Čopova ulica 14, Ljubljana	1725 - k. o. Ajdovščina	parc. št. 2604/0 - del, 2605/0, 2606/0, 2607/0 in 2610/2	1725-415-2, 1725-425-1 in 1725-447-1 in 6	4.613
10.	Pionirski dom - Center za kulturo mladih	Vilharjeva cesta 11, Ljubljana	2636 - k. o. Bežigrad	parc. št. 1847/0 in 1848/3	2636-3298-7 in 9	3.370

11. Pionirski dom - Center za kulturo mladih	Komenskega ulica 9, Ljubljana	1737 - k. o. Tabor	parc. št. 2452/0 in 2453/0	1737-506	667
12. Slovensko mladinsko gledališče	Vilharjeva cesta 11, Ljubljana	2636 - k. o. Bežigrad	parc. št. 1847/0 in 1848/3	2636-3298-10 in 11	2.396

IV. Umetniški ateljeji

ZAP. ŠT.	UMETNIŠKI ATELJE	NASLOV	ZEMLJIŠKOKNJŽNI PODATKI			VELIKOST v m ²
			katastrska občina	parcelna številka	ID stavbe	
1.	Umetniški atelje	Breg 8, Ljubljana	1728 - k. o. Ljubljana mesto	parc. št. 213/0	1728-206	51,79
2.	Umetniški atelje	Gestrinova ulica 4, Ljubljana	1727 - k. o. Poljansko predmestje	parc. št. 214/1	1727-1996-58	22,31
3.	Umetniški ateljeji (7)	Gornji trg 24, Ljubljana	1728 - k. o. Ljubljana mesto	parc. št. 170/0 in 172/0	1728-344-12, 16, 17, 18 in 20	170,19
4.	Umetniški atelje	Gradišče 8, Ljubljana	1721 - k. o. Gradišče I	parc. št. 27/8	1721-145-111 in 125	60,04
5.	Umetniški atelje	Igriška ulica 3, Ljubljana	1721 - k. o. Gradišče I	parc. št. 27/3 in 27/7	1721-379-25	44,35
6.	Umetniška ateljeja (2)	Kongresni trg 14, Ljubljana	1721 - k. o. Gradišče I	parc. št. 6/6	1721-301-18	182,95
7.	Umetniški ateljeji (8) na Metelkovi v prostorih bivše vojašnice in sicer stavbe Lovci, Pešci, Garaže, Mali hangar in Hlev	Masarykova cesta 24, Ljubljana	1737 - k. o. Tabor	parc. št. 3092/0, 3093/1, 3094/0, 3095/0, 3098/0, 3099/0 in 3100/0	1737-100-7, 8, 10, 11, 12, 13, 14 in 15	322,17
8.	Umetniška atelja (2)	Petkovškovo nabrežje 67, Ljubljana	1737 - k. o. Tabor	parc. št. 3686/0, 3687/0 in 3688/0	1737-1904-21 in 30	34,70
9.	Umetniški atelji (9)	Pod turnom 4, Ljubljana	1725 - k. o. Ajdovščina	parc. št. 2041/0, 2042/0 in 2043/0	1725-7 in 184	2.288

10. Umetniški atelje	Poljanska cesta 15, Ljubljana	1727 - k. o. Poljansko predmestje	1727-1996	parc.št. 214/1	54,29
11. Umetniški atelje	Pražakova ulica 11, Ljubljana	1737 - k. o. Tabor	1737-150	parc.št. 2229/0	83,70
12. Umetniški ateljeji (5)	Resljeva cesta 18, Ljubljana	1737 - k. o. Tabor	1737-393-1	parc.št. 3031/0 in 3032/0	364,17
13. Umetniški atelje	Rimska ulica 7a, Ljubljana	1721 - k. o. Gradišče I	1721-366	parc.št. 309/0	86,84
14. Umetniški atelje	Rimska ulica 8, Ljubljana	1721 - k. o. Gradišče I	1721-257	parc.št. 14/2	54,77
15. Umetniška ateljeja (2)	Rimska ulica 9, Ljubljana	1721 - k. o. Gradišče I	1721-381	parc.št. 199/9 in 199/10	38,20
16. Umetniški atelje	Rimska ulica 10, Ljubljana	1721 - k. o. Gradišče I	1721-253	parc.št. 14/4, 26/11 in 26/24	28,64
17. Umetniški atelje	Rozmanova ulica 12, Ljubljana	1737 - k. o. Tabor	1737-1908	parc.št. 3356/0, 3357/0 in 3358/0	30,64
18. Umetniški atelje	Slovenska cesta 3/ Rimska ulica 9, Ljubljana	1721 - k. o. Gradišče I	1721-381-103	parc.št. 199/9	38,05
19. Umetniški ateljeji (8), Mojstrske delavnice	Svetčeva ulica 1, Ljubljana	2679 - k. o. Gradišče II	2679-75	parc.št. 64/1, 64/2, 64/3, 64/4 in 64/7	797,56
20. Umetniški atelje	Šmartinska cesta 14, Ljubljana	1726 - k. o. Šentpeter	1726-204-909	parc.št. 184/1 in 184/2	110,39
21. Umetniški atelje (2)	Trg francoske revolucije 7, Ljubljana	1728 - k. o. Ljubljana mesto	1728-211	parc.št. *222/0 - del	85,50
22. Umetniški atelje	Trubarjeva ulica 23, Ljubljana	1737 - k. o. Tabor	1737-667	parc.št. 2550/0, 2551/0, 2552/0, 2553/0, 2554/0, 2555/0, 2556/0 in 2557/0	74,53
23. Umetniški ateljeji (4)	Trubarjeva ulica 76a, Ljubljana	1737 - k. o. Tabor	1737-885	parc.št. 3665/0, 3666/0 in 3667/0	172,52
24. Umetniški atelje	Ulica bratov Učakar 16, Ljubljana	1739 - k. o. Zgornja Šiška	1739-1411	parc.št. 2219/59	66,97

25. Umetniški ateljeje	Veselova ulica 12, Ljubljana	1725 - k. o. Ajdoščina	parc.št. 2171/0, 2172/0, 2173/0, 2174/0, 2175/0 in 2176/0	1725-104-2	19,94
26. Umetniški ateljeje	Veselova ulica 13, Ljubljana	1725 - k. o. Ajdoščina	parc.št. 2213/0, 2214/0, 2215/0, 2216/0, 2217/0, 2218/0, 2219/0 in 2220/0	1725-152-1	42,68
27. Umetniški ateljeje	Wolfova ulica 8, Ljubljana	1725 - k. o. Ajdoščina	parc.št. od 3152/0, 3153/0, 3154/0, 3155/0, 3156/0, 3157/0, 3158/0 in 3159/0	1725-523-18	11,58
28. Umetniški ateljeje	Zarnikova ulica 3, Ljubljana	1727 - k. o. Poljansko predmestje	parc.št. 309/3	1727-405	17,80

V. Ostalo

ZAP. ŠT.	DRUŠTVA, ZAVODI, OSTALO	NASLOV	ZEMLJIŠKOKNJIZNI PODATKI		VELIKOST v m ²	
			katastrska občina	parcelna številka ID stavbe		
1.	Gledališče Glej	Gregorčičeva ulica 3, Ljubljana	1721 - k. o. Gradišče I	parc. št. 26/20	1721-345-5 in 10	284
2.	Mini teater	Križevniška ulica 1, Ljubljana	1728 - k. o. Ljubljana mesto	parc.št. 199.S	1728-265-1	260
3.	Metelkova, prostori bivših vojašnic (stavbe Lovci, Pešci, Garaže, Mali hangar in Hlev)	Masarykova cesta 24, Ljubljana	1737 - k. o. Tabor	parc.št. 3092/0, 3093/1, 3094/0, 3095/0, 3098/0, 3099/0 in 3100/0	1737-97, 100, 154, 167 in 178	2.528

4. Cukrarna	Poljanski nasip 40, Ljubljana	1727 - k. o. Poljansko predmestje	1727 - 267	5.800
5. Plesni teater Ljubljana	Prijateljeva ulica 2, Ljubljana	2677 - k. o. Prule	2677-57-3, 9, 10, 11, 12 in 13	182
6. Galerija ŠKUC	Stari trg 21, Ljubljana	1728 - k. o. Ljubljana mesto	1728-214-6	206
7. Prostori bivše tovarne Rog	Trubarjeva ulica, Ljubljana	1737 - k. o. Tabor	1737-922	4.773
8. Prostori bivše tovarne Rog - zemljišče	Trubarjeva ulica, Ljubljana	1737 - k. o. Tabor	parc. št. 3652/0, 3653/0, 3654/0, 3655/0, 3657/0, 3658/0, 3661/0, 3662/0, 3663/0, 3664/0, 3672/0, 3673/0, 3674/0, 3675/0, 3677/0, 3678/0, 3679/0, 3680/0, 3681/0, 3683/0, 3684/0, 3685/0 in 3687/0	6.905
9. Šentjakobsko gledališče	Vodnikov trg 5, Ljubljana	1728 - k. o. Ljubljana mesto	1728-23	283
10. Zavod Hanna's, Atelje sonoričnih umetnosti	Vodnikova cesta 65, Ljubljana	1739 - k. o. Zgornja Šiška	1739-2942, 2986 in 2987	563
11. Lutkovno gledališče Ljubljana, Šentjakobsko gledališče, Študentska založba, AFS France Marolt, KUD ansambel ljubljanskih mažoretik	Vojkova cesta 58, Ljubljana	2636 - k. o. Bežigrad	2636-1473	1.373
12. Pihalni orkester - godba Bežigrad	Vojkova cesta 87a, Ljubljana	1735 - k. o. Stožice	1735-1544	85

13. MASKA, Zavod za založniško, kulturno in producentno dejavnost	Zajčeva pot 34, 1231 Šentjakob	1759 - k. o. Podgorica	parc. št. 1041/4, 1041/2 in 1041/3	1759-616-1 in 1759-623-1	123
14. Center kulture v Mostah, Španski borci	Zaloška cesta 61, Ljubljana	1730 - k. o. Moste	parc. št. 983/7	1730-4	970

NOVO MESTO

2588. Odlok o programu opremljanja stavbnih zemljišč za območje opremljanja »Kanalizacija v naseljih Birčna vas, Stranska vas in Poganci«

Na podlagi tretjega odstavka 74. člena Zakona o prostorskem načrtovanju (Uradni list RS, št. 33/07, 70/08 – ZVO-1B, 108/09, 80/10 – ZUPUDPP (106/10 – popr.), 43/11 – ZKZ-C, 57/12 – ZPNačrt-B, 57/12 – ZUPUDPP-A in Uradni list RS, št. 109/12), 29. člena Zakona o lokalni samoupravi (Uradni list RS, št. 94/07 – UPB2, 76/08, 79/09), 17. člena Uredbe o vsebini programa opremljanja stavbnih zemljišč (Uradni list RS, št. 80/07), Pravilnika o merilih za odmero komunalnega prispevka (Uradni list RS, št. 95/07) ter 16. člena Statuta Mestne občine Novo mesto (Uradni list RS, št. 7/13) je Občinski svet Mestne občine Novo mesto na 30. seji dne 10. 7. 2014 sprejel

O D L O K

o programu opremljanja stavbnih zemljišč za območje opremljanja »Kanalizacija v naseljih Birčna vas, Stranska vas in Poganci«

I. SPLOŠNE DOLOČBE

1. člen

(predmet odloka)

S tem odlokom se sprejme program opremljanja stavbnih zemljišč za območje opremljanja »Kanalizacija v naseljih Birčna vas, Stranska vas in Poganci« (v nadaljevanju: program opremljanja).

2. člen

(Vsebina programa opremljanja)

(1) S programom opremljanja se opredeli gradnja komunalne opreme, določi obračunsko območje, časovni načrt gradnje, finančno konstrukcijo opremljanja in z izračunom povezane parametre ter prikaže obremenitev zavezancev za plačilo komunalnega prispevka.

(2) Program opremljanja vsebuje:

- splošni del programa opremljanja,
- prikaz komunalne opreme pred izvedbo kanalizacije in po njej,

- prikaz investicije v gradnjo nove komunalne opreme,

- časovni načrt izgradnje,

- podlage za odmero komunalnega prispevka in

- grafični prikaz obračunskega območja.

3. člen

(Razlog za sprejem programa opremljanja)

(1) Program opremljanja je podlaga za odmero komunalnega prispevka za zgrajeno kanalizacijsko omrežje, ki ga zavezanec plača občini. Določila tega odloka se uporabljajo pri odmeri komunalnega prispevka za kanalizacijsko omrežje, medtem ko se pri odmeri komunalnega prispevka za ostalo komunalno opremo v tem območju opremljanja uporablja zadnji veljavni odlok, ki ureja podlage in merila za odmero komunalnega prispevka za območje Mestne občine Novo mesto (v nadaljevanju: Splošni odlok Mestne občine Novo mesto).

(2) Splošni odlok Mestne občine Novo mesto se uporablja tudi pri vseh ostalih vprašanjih, ki s tem odlokom niso posebej urejena in se nanašajo na: razumevanje splošnih določb in pojmov, podlage za odmero komunalnega prispevka, izračun komunalnega prispevka, vključno s posebnimi primeri obračuna komunalnega prispevka, odmero komunalnega prispevka, oprostitev plačil komunalnega prispevka in priključevanje

obstojećih objektov na novozgrajeno komunalno opremo s posebnimi določbami glede oprostitev.

(3) Komunalni prispevek se odmeri:

- na zahtevo zavezanca ob izdaji gradbenega dovoljenja ali ko upravna enota v zavezančevem imenu poda obvestilo o popolnosti vloge za pridobitev gradbenega dovoljenja;

- za obstoječe objekte pred priključitvijo na kanalizacijsko omrežje zaradi izboljšanja komunalne opreme, na zahtevo zavezanca ali po uradni dolžnosti.

4. člen

(Obračunsko območje)

Obračunsko območje programa opremljanja je eno in obsega območja naselij ali delov naselij Birčna vas, Stranska vas in Poganci, kot je opredeljeno v grafični prilogi k programu opremljanja. To je hkrati tudi območje, na katerem se zagotavlja priključevanje na javno kanalizacijsko omrežje oziroma območje njene uporabe.

II. PRIKAZ OBSTOJEČE IN PREDVIDENE KOMUNALNE OPREME

5. člen

(Obstoječa in predvidena komunalna oprema)

(1) Področje opremljanja pred začetkom gradnje ni imelo zgrajenega javnega kanalizacijskega omrežja.

(2) Za celotno območje je predviden ločen sistem kanalizacije, pri čemer se bodo komunalne odpadne vode odvajale v obstoječi javni kanalizacijski sistem Novo mesto in nato na centralno čistilno napravo Novo mesto.

Podrobnosti so navedene v projektih PGD »Povezovalni kanal Stranska vas – Poganci«, št. K-20/2009 iz novembra 2009, PZI »Kanalizacija naselij Birčna vas in Stranska vas«, št. K-26/2006 iz aprila 2008, PGD, št. projekta KI-23/2011 iz januarja 2012; PZI, št. projekta KI-23/2011 iz marca 2012, dopolnitev marca 2013 in PGD/PZI, št. projekta K-26/2006, dopolnitev april 2008, vsi izdelovalca GPI, gradbeno projektiranje in inženiring, d.o.o., Ljubljanska cesta 26, 8000 Novo mesto in so vsi na vpogled na sedežu Mestne občine Novo mesto.

III. INVESTICIJA V GRADNJO KOMUNALNE OPREME

6. člen

(Skupni in obračunski stroški investicije)

Skupni stroški za gradnjo kanalizacijskega omrežja znašajo 2.798.354,35 EUR po cenah junij 2014. Obračunski stroški nove komunalne opreme so glede na skupne stroške znižani za sredstva proračuna Mestne občine Novo mesto, Evropskega sklada za regionalni razvoj (ESRR) in Ministrstva za gospodarski razvoj in tehnologijo (MGRT) in znašajo 368.131,97 EUR. Delež obračunskih stroškov tako znaša 13,16 % skupnih stroškov.

7. člen

(Časovni načrt)

Časovni načrt je sledeč:

- pridobitev stvarne pravice na parcelah, ki bodo služile komunalni opremi že pridobljena,

- izdelava potrebne projektne in tehnične dokumentacije že izdelana,

- gradnja komunalne opreme zaključena

- uporabno dovoljenje in zaključek zaključen aprila projekta 2014.

IV. PODLAGE ZA ODMERO KOMUNALNEGA PRISPEVKA

8. člen

(Izračun komunalnega prispevka)

Komunalni prispevek se obračuna po formuli:

$$KP_{ij} = (A_{\text{parcela}} \times Cp_{ij} \times Dp) + (K_{\text{dejavnost}} \times A_{\text{tlorisna}} \times Ct_{ij} \times Dt)$$

pri čemer zgornje oznake pomenijo:

- KP_{ij} = znesek dela komunalnega prispevka, ki pripada posamezni vrsti komunalne opreme na posameznem obračunskem območju
- A_{parcela} = površina parcele
- Cp_{ij} = obračunski stroški, preračunani na m² parcele na obračunskem območju za posamezno vrsto komunalne opreme
- Dp = delež parcele pri izračunu komunalnega prispevka
- Ct_{ij} = obračunski stroški, preračunani na m² neto tlorisne površine objekta na obračunskem območju za posamezno vrsto komunalne opreme
- A_{tlorisna} = neto tlorisna površina objekta
- Dt = delež neto tlorisne površine objekta pri izračunu komunalnega prispevka
- $K_{\text{dejavnost}}$ = faktor dejavnosti
- i = posamezna vrsta komunalne opreme
- j = posamezno obračunsko območje

9. člen

(Merila za odmero komunalnega prispevka)

(1) Merila za odmero komunalnega prispevka so:

- površina stavbnega zemljišča,
- neto tlorisna površina objekta,
- opremljenost stavbnega zemljišča s komunalno opremo,
- namembnost objekta in
- izboljšanje opremljenosti stavbnega zemljišča s komunalno opremo.

(2) Razmerje med deležem parcele in deležem neto tlorisne površine je $Dp_i : Dt_i = 0,3 : 0,7$.

(3) Faktorji dejavnosti po tem odloku so enaki vsakokrat veljavnim faktorjem po Splošnem odloku Mestne občine Novo mesto.

(4) Pri površini stavbnega zemljišča se upošteva velikost parcele. Za parcelo se šteje zemljiška parcela ali njen del, na kateri je možno graditi objekt ali je objekt že zgrajen, in za katerega mora zavezanec plačati komunalni prispevek. Za parcelo šteje tudi gradbena parcela iz veljavnih prostorskih aktov. Če parcela objekta ni določena, se upošteva stavbišče x 1,5.

(5) Neto tlorisna površina objekta se za objekte, za katere je potrebno pridobiti gradbeno dovoljenje, izračuna po standardu SIST ISO 9836 tako, da se povzame iz projekta za pridobitev gradbenega dovoljenja.

(6) Če podatka o neto tlorisni površini objekta ni mogoče pridobiti na način iz prejšnjega odstavka, se le-tega pridobi iz uradnih evidenc Geodetske uprave Republike Slovenije.

(7) Za objekte, za katere se ne more izračunati oziroma določiti neto tlorisna površina objekta, se komunalni prispevek odmeri le od površine parcele. Tako dobljeno vrednost se ob odmeri pomnoži s faktorjem 2,0.

10. člen

(Obračunski stroški na enoto mere)

(1) Obračunski stroški izgradnje kanalizacije iz 6. člena, preračunani na površino parcel oziroma neto tlorisno površino objektov, so sledeči:

Tabela: obračunski stroški na enoto za novo kanalizacijsko omrežje

Infrastruktura	$Cp(ij)$ (EUR/m ²)	$Ct(ij)$ (EUR/m ²)
Nova kanalizacija	3,52	5,94

(2) Pri določanju obračunskih stroškov za obstoječe kanalizacijsko omrežje na enoto mere se obvezno uporabi podatke za obstoječe kanalizacijsko omrežje K1- za delno opremljeno območje po Splošnem odloku Mestne občine Novo mesto.

(3) Obračunski stroški za novo komunalno opremo veljajo na datum junij 2014, obračunski stroški za obstoječo komunalno opremo pa se upoštevajo glede na datum objave Splošnega odloka Mestne občine Novo mesto in se do datuma izdaje odločbe ustrezno revalorizirajo.

11. člen

(Indeksiranje stroškov opremljanja)

Obračunski stroški opremljanja z novim kanalizacijskim omrežjem na kvadratni meter parcele (Cp) in na kvadratni meter neto tlorisne površine objekta (Ct) iz 10. člena odloka se pri odmeri komunalnega prispevka indeksirajo ob uporabi povprečnega letnega indeksa cen za posamezno leto, ki ga objavlja Združenje za gradbeništvo v okviru Gospodarske zbornice Slovenije pod »Gradbena dela – ostala nizka gradnja«, in sicer od dneva uveljavitve odloka.

12. člen

(Oprostitev in olajšave plačila komunalnega prispevka)

(1) Komunalni prispevek se za priključitev obstoječih objektov na kanalizacijsko omrežje lahko odmeri kot obročno plačilo v skladu z določili Splošnega odloka Mestne občine Novo mesto, vendar se mora investitor o tem odločiti že ob vlogi za odmero komunalnega prispevka.

(2) Po Splošnem odloku Mestne občine Novo mesto se smiselno upoštevajo tudi vse ostale določbe, ki se nanašajo na oprostitev in plačila komunalnega prispevka, priključevanje obstoječih objektov na novozgrajeno komunalno opremo in posebne določbe glede oprostitev.

V. PREHODNE IN KONČNE DOLOČBE

13. člen

(Dostop do podatkov)

Program opremljanja vključno s prilogami je na vpogled na sedežu Mestne občine Novo mesto.

14. člen

(Prenehanje veljavnosti)

Z dnem uveljavitve tega odloka preneha veljati Odlok o programu opremljanja stavbnih zemljišč za območje opremljanja »Kanalizacija v naseljih Birčna vas, Stranska vas in Poganci« (Uradni list RS, št. 59/12).

15. člen

(Veljavnost)

Ta odlok začne veljati naslednji dan po objavi v Uradnem listu Republike Slovenije.

Št. 35112-151/2014

Novo mesto, dne 10. julija 2014

Župan

Mestne občine Novo mesto

Alojzij Muhič l.r.

2589. Odlok o programu opremljanja stavbnih zemljišč za kanalizacijo v naselju Veliki Slatnik

Na podlagi 74. člena Zakona o prostorskem načrtovanju (ZPNačrt, Uradni list RS, št. 33/07, 70/08 – ZVO-1B, 108/09, 80/10 – ZUPUDPP (106/10 – popr.), 43/11 – ZKZ-C, 57/12,

57/12 – ZUPUDPP-A, 109/12), 29. člena Zakona o lokalni samoupravi (Uradni list RS, št. 94/07 – UPB2, 76/08, 79/09, 51/10), 17. člena Uredbe o vsebini programa opremljanja stavbnih zemljišč (Uradni list RS, št. 80/07), Pravilnika o merilih za odmero komunalnega prispevka (Uradni list RS, št. 95/07) in 16. člena Statuta Mestne občine Novo mesto (Uradni list RS, št. 7/13) je Občinski svet Mestne občine Novo mesto na 30. seji dne 10. 7. 2014 sprejel

O D L O K

o programu opremljanja stavbnih zemljišč za kanalizacijo v naselju Veliki Slatnik

I. UVODNE DOLOČBE

1. člen

(Predmet odloka)

S tem odlokom se sprejme program opremljanja stavbnih zemljišč za kanalizacijo v naselju Veliki Slatnik (v nadaljevanju: program opremljanja).

2. člen

(Vsebina programa opremljanja)

(1) S programom opremljanja se opredeli gradnja komunalne opreme, določi obračunsko območje, časovni načrt gradnje, finančno konstrukcijo opremljanja in z izračunom povezane parametre ter prikaže obremenitev zavezancev za plačilo komunalnega prispevka.

(2) Sestavni deli programa opremljanja so:

- uvodni del (uvodno pojasnilo, podatki o izdelovalcu in naročniku, podlage za izdelavo programa opremljanja),
- opis obstoječe in nove komunalne opreme,
- terminski plan,
- obračunska območja,
- skupni in obračunski stroški nove komunalne infrastrukture,
- stroški obstoječe komunalne opreme,
- preračun obračunskih stroškov na enoto mere,
- podrobnejša merila za odmero komunalnega prispevka,
- indeksiranje stroškov opremljanja,
- izračun komunalnega prispevka,
- odmera komunalnega prispevka,
- grafični prikaz obračunskega območja.

3. člen

(Razlog za sprejem programa opremljanja)

Program opremljanja je podlaga za odmero komunalnega prispevka za novo kanalizacijsko omrežje, ki ga zavezanec plača občini.

Določila tega odloka se uporabljajo pri odmeri komunalnega prispevka za kanalizacijsko omrežje.

Pri odmeri komunalnega prispevka za ostalo komunalno opremo na obravnavanem območju opremljanja pa se uporablja zadnji veljavni odlok, ki ureja podlage in merila za odmero komunalnega prispevka za območje Mestne občine Novo mesto (v nadaljevanju: Splošni odlok Mestne občine Novo mesto).

Splošni odlok Mestne občine Novo mesto se uporablja tudi pri vseh ostalih vprašanih, ki s tem odlokom niso posebej urejena in se nanašajo na razumevanje splošnih določb in pojmov, podlage za odmero komunalnega prispevka, izračun komunalnega prispevka, vključno s posebnimi primeri obračuna komunalnega prispevka, odmero komunalnega prispevka, oprostitve plačil komunalnega prispevka in priključevanje obstoječih objektov na novozgrajeno komunalno opremo s posebnimi določbami glede oprostitve.

Komunalni prispevek se odmeri ob priključevanju na komunalno opremo:

- za objekte, za katere je potrebno gradbeno dovoljenje, se komunalni prispevek odmeri na zahtevo zavezanca ali ko

upravna enota v zavezančevem imenu poda obvestilo o popolnosti vloge za pridobitev gradbenega dovoljenja;

- za obstoječe objekte se komunalni prispevek odmeri zaradi izboljšanja opremljenosti parcele s komunalno opremo, in sicer na zahtevo zavezanca ali po uradni dolžnosti.

4. člen

(Obračunsko območje)

Obračunsko območje kanalizacije obsega območje naselja Veliki Slatnik in del naselja Križe in je prikazano v grafični prilogi k programu opremljanja.

Obračunsko območje je eno samo in je enako tako za obstoječo kot tudi za novo komunalno opremo.

Na obračunskem območju je možno priključevanje na novozgrajeno komunalno kanalizacijo.

II. OBSTOJEČA IN NOVA KOMUNALNA OPREMA

5. člen

(Obstoječa in nova komunalna oprema)

Na območju naselij Veliki Slatnik in Križe ni urejenega kanaliziranega odvajanja komunalnih odpadnih vod.

Gradnja nove kanalizacije bo potekala fazno.

V I. fazi, ki je že zaključena, je bilo zgrajenih 6 gravitacijskih kanalov v dolžini 1.095 m, eno črpališče in en tlačni vod (166 m) v naselju Veliki Slatnik.

V II. fazi, ki še poteka, bodo zgrajeni 3 gravitacijski kanali v naselju Križe v dolžini 895 m ter čistilna naprava Veliki Slatnik (velikosti 600 PE) s povezovalnimi vodi dolžine 790 m. Na čistilno napravo se bo priključila nova kanalizacija naselij Veliki Slatnik in Križe, kasneje pa tudi kanalizacija iz naselja Potov Vrh.

Dotatno je predvidena tudi izgradnja enega gravitacijskega kanala v dolžini 216 m, enega črpališča in enega tlačnega voda na delu naselja Veliki Slatnik ter izgradnja 4 gravitacijskih kanalov v dolžini 308,55 m, enega črpališča in enega tlačnega voda (85,50 m) za del naselja Križe.

Vse onesnažene komunalne odpadne vode iz naselij Veliki Slatnik in Križe se bodo preko novega kanalizacijskega sistema vodile do nove čistilne naprave v Velikem Slatniku.

Podrobnejši opis nove kanalizacije je podan v programu opremljanja, podrobnosti pa so navedene v naslednji projektni dokumentaciji:

- PGD – Vodovod in kanalizacija Veliki Slatnik, Križe in Potov Vrh, GPI, d.o.o., št. projekta: KI-29/2008, maj 2009,
- PGD – Kanalizacija v delu naselja Križe, GPI, d.o.o., št. projekta: P-2013/39, december 2013,
- PGD – Kanalizacija Veliki Slatnik – Kanal VS7, št. projekta P-2013/22, junij 2013,
- PZI – Kanalizacija v delu naselja Križe, GPI, d.o.o., št. projekta: P-2013/39, april 2014,
- PZI – Kanalizacija Veliki Slatnik – Kanal VS7, št. projekta P-2013/22, september 2013,
- PZI – Vodovod in kanalizacija Veliki Slatnik, Križe in Potov Vrh, GPI, d.o.o., št. projekta: KI-29/2008, junij 2009,
- PID – Vodovod in kanalizacija Veliki Slatnik, Križe in Potov Vrh, GPI, d.o.o., št. KI-29/2008.

Projektna dokumentacija je na vpogled na sedežu Mestne občine Novo mesto.

III. INVESTICIJA V GRADNJO KOMUNALNE OPREME

6. člen

(Skupni in obračunski stroški investicije)

Skupni stroški nove komunalne kanalizacije znašajo 1.257.672,15 EUR po cenah 31. maj 2014.

Skupni stroški so znižani tudi za sredstva državnega proračuna – Ministrstva za gospodarski razvoj in tehnologijo (23. člen ZFO-1), EU sredstva ter sredstva občinskega proračuna Mestne občine Novo mesto.

Delež obračunskih stroškov se določi na 10,81% skupnih stroškov kanalizacije. Obračunski stroški za novo kanalizacijo tako znašajo 135.958,46 EUR.

7. člen

(Terminski plan)

Izvedba I. faze se je začela v avgustu 2012 in je bila zaključena v novembru 2012.

Izvedba II. faze se je prav tako že začela, in sicer v juniju 2013. Gradnja bo predvidoma zaključena najpozneje do 15. julija 2014.

Gradnja še predvidene kanalizacije bo predvidoma potekala v letih 2014 in 2015.

IV. PODLAGE ZA ODMERO KOMUNALNEGA PRISPEVKA

8. člen

(Izračun komunalnega prispevka)

Komunalni prispevek se izračuna na naslednji način:

$$KP_{ij} = (A_{\text{parcela}} \cdot C_{p_{ij}} \cdot D_{p_{ij}}) + (K_{\text{dejavnost}} \cdot A_{\text{tlorisna}} \cdot C_{t_{ij}} \cdot D_{t_{ij}})$$

Zgornje oznake pomenijo:

KP_{ij}	znesek dela komunalnega prispevka, ki pripada posamezni vrsti komunalne opreme na posameznem obračunskem območju
A_{parcela}	površina parcele
$C_{p_{ij}}$	obračunski stroški, preračunani na m^2 parcele na obračunskem območju za posamezno vrsto komunalne opreme
$D_{p_{ij}}$	delež parcele pri izračunu komunalnega prispevka
$C_{t_{ij}}$	obračunski stroški, preračunani na m^2 neto tlorisne površine objekta na obračunskem območju za posamezno vrsto komunalne opreme
A_{tlorisna}	neto tlorisna površina
$D_{t_{ij}}$	delež neto tlorisne površine objekta pri izračunu komunalnega prispevka
$K_{\text{dejavnost}}$	faktor dejavnosti
i	posamezna vrsta komunalne opreme
j	posamezno obračunsko območje

9. člen

(Merila za odmero komunalnega prispevka)

Merila za odmero komunalnega prispevka so:

- površina stavbnega zemljišča,
- neto tlorisna površina objekta,
- opremljenost stavbnega zemljišča s komunalno opremo,
- namembnost objekta in
- izboljšanje opremljenosti stavbnega zemljišča s komunalno opremo.

Razmerje med upoštevanjem deleža parcele in deleža neto tlorisne površine objekta pri izračunu komunalnega prispevka je $D_p:D_t = 0,3:0,7$.

Faktorji dejavnosti po tem odloku so taki, kot so faktorji dejavnosti v veljavnem Splošnem odloku Mestne občine Novo mesto.

Pri površini stavbnega zemljišča se upošteva velikost parcele. Za parcelo se šteje zemljiška parcela ali njen del, na kateri je možno graditi objekt ali je objekt že zgrajen, in za katerega mora zavezanec plačati komunalni prispevek. Za parcelo se šteje tudi gradbena parcela iz veljavnih prostorskih aktov. Če parcela objekta ni določena, se upošteva stavbišče x 1,5.

Neto tlorisna površina objekta se za objekte, za katere je potrebno pridobiti gradbeno dovoljenje, izračuna po standardu SIST ISO 9836 tako, da se povzame iz projekta za pridobitev gradbenega dovoljenja.

Če podatka o neto tlorisni površini objekta ni možno pridobiti na način iz prejšnjega odstavka, se ta podatek pridobi iz uradnih evidenc Geodetske uprave Republike Slovenije.

Za objekte, za katere ni mogoče izračunati oziroma določiti neto tlorisne površine objekta, se komunalni prispevek odmeri le od površine parcele in se tako dobljeno vrednost komunalnega prispevka ob odmeri pomnoži s faktorjem 2,0.

10. člen

(Obračunski stroški na enoto mere)

(1) Preračunani obračunski stroški iz 6. člena odloka na enoto mere za novo kanalizacijo so:

Komunalna oprema	$C_{p_{ij}}$ (EUR/ m^2)	$C_{t_{ij}}$ (EUR/ m^2)
Kanalizacija	6,22	9,04

Navedeni stroški veljajo na datum 31. maj 2014.

(2) Obravnavano območje ne sodi v obračunsko območje kanalizacije po Splošnem odloku Mestne občine Novo mesto oziroma po Splošnem programu opremljanja za območje celotne Mestne občine Novo mesto, zato obračunski stroški obstoječe kanalizacije na enoto mere za obravnavano območje niso izračunani. Za obstoječo kanalizacijo se komunalni prispevek v tem primeru ne zaračunava.

11. člen

(Indeksiranje stroškov opremljanja)

Obračunski stroški opremljanja z novim kanalizacijskim omrežjem na kvadratni meter parcele (C_p) in na kvadratni meter neto tlorisne površine objekta (C_t) iz 10. člena odloka, se pri odmeri komunalnega prispevka indeksirajo ob uporabi povprečnega letnega indeksa cen za posamezno leto, ki ga objavlja Združenje za gradbeništvo v okviru Gospodarske zbornice Slovenije pod »Gradbena dela – ostala nizka gradnja«, in sicer od dneva uveljavitve odloka.

12. člen

(Oprostitev in olajšave plačila komunalnega prispevka)

Komunalni prispevek se za priključitev obstoječih objektov na kanalizacijsko omrežje lahko odmeri kot obročno plačilo v skladu z določili Splošnega odloka Mestne občine Novo mesto, vendar se mora investitor o tem odločiti že ob vlogi za odmero komunalnega prispevka.

Po Splošnem odloku Mestne občine Novo mesto se smiselno upoštevajo tudi vse ostale določbe, ki se nanašajo na oprostitev in plačila komunalnega prispevka, priključevanje obstoječih objektov na novozgrajeno komunalno opremo in posebne določbe glede oprostitev.

V. PREHODNE IN KONČNE DOLOČBE

13. člen

(Dostop do podatkov)

Program opremljanja in vse priloge so na vpogled na sedežu Mestne občine Novo mesto.

14. člen

(Veljavnost)

Ta odlok začne veljati naslednji dan po objavi v Uradnem listu Republike Slovenije.

Št. 35112-125/2014

Novo mesto, dne 10. julija 2014

Župan

Mestne občine Novo mesto

Alojzij Muhič l.r.

2590. Odlok o programu opremljanja stavbnih zemljišč za kanalizacijo v naselju Lešnica

Na podlagi 74. člena Zakona o prostorskem načrtovanju (ZPNačrt, Uradni list RS, št. 33/07, 70/08 – ZVO-1B, 108/09, 80/10 – ZUPUDPP (106/10 – popr.), 43/11 – ZKZ-C, 57/12, 57/12 – ZUPUDPP-A, 109/12), 29. člena Zakona o lokalni samoupravi (Uradni list RS, št. 94/07 – UPB2, 76/08, 79/09, 51/10), 17. člena Uredbe o vsebini programa opremljanja stavbnih zemljišč (Uradni list RS, št. 80/07), Pravilnika o merilih za odmero komunalnega prispevka (Uradni list RS, št. 95/07) in 16. člena Statuta Mestne občine Novo mesto (Uradni list RS, št. 7/13) je Občinski svet Mestne občine Novo mesto na 30. seji dne 10. 7. 2014 sprejel

O D L O K

o programu opremljanja stavbnih zemljišč za kanalizacijo v naselju Lešnica

I. UVODNE DOLOČBE

1. člen

(Predmet odloka)

S tem odlokom se sprejme program opremljanja stavbnih zemljišč za kanalizacijo v naselju Lešnica (v nadaljevanju: program opremljanja).

2. člen

(Vsebina programa opremljanja)

(1) S programom opremljanja se opredeli gradnja komunalne opreme, določi obračunsko območje, časovni načrt gradnje, finančno konstrukcijo opremljanja in z izračunom povezane parametre ter prikaže obremenitev zavezanec za plačilo komunalnega prispevka.

(2) Sestavni deli programa opremljanja so:

- uvodni del (uvodno pojasnilo, podatki o izdelovalcu in naročniku, podlage za izdelavo programa opremljanja),
- opis obstoječe in nove komunalne opreme,
- terminski plan,
- obračunska območja,
- skupni in obračunski stroški nove komunalne infrastrukture,
- stroški obstoječe komunalne opreme,
- preračun obračunskih stroškov na enoto mere,
- podrobnejša merila za odmero komunalnega prispevka,
- indeksiranje stroškov opremljanja,
- izračun komunalnega prispevka,
- odmera komunalnega prispevka,
- grafični prikaz obračunskega območja.

3. člen

(Razlog za sprejem programa opremljanja)

Program opremljanja je podlaga za odmero komunalnega prispevka za novo kanalizacijsko omrežje, ki ga zavezanec plača občini.

Določila tega odloka se uporabljajo pri odmeri komunalnega prispevka za kanalizacijsko omrežje.

Pri odmeri komunalnega prispevka za ostalo komunalno opremo na obravnavanem območju opremljanja pa se uporablja zadnji veljavni odlok, ki ureja podlage in merila za odmero komunalnega prispevka za območje Mestne občine Novo mesto (v nadaljevanju: Splošni odlok Mestne občine Novo mesto).

Splošni odlok Mestne občine Novo mesto se uporablja tudi pri vseh ostalih vprašanjih, ki s tem odlokom niso posebej urejena in se nanašajo na razumevanje splošnih določb in pojmov, podlage za odmero komunalnega prispevka, izračun komunalnega prispevka, vključno s posebnimi primeri obračuna komunalnega prispevka, odmero komunalnega prispevka, oprostive plačil komunalnega prispevka in priključevanje

obstojećih objektov na novozgrajeno komunalno opremo s posebnimi določbami glede oprostitev.

Komunalni prispevek se odmeri ob priključevanju na komunalno opremo:

– za objekte, za katere je potrebno gradbeno dovoljenje, se komunalni prispevek odmeri na zahtevo zavezanca ali ko upravna enota v zavezančevem imenu poda obvestilo o popolnosti vloge za pridobitev gradbenega dovoljenja;

– za obstoječe objekte se komunalni prispevek odmeri zaradi izboljšanja opremljenosti parcele s komunalno opremo, in sicer na zahtevo zavezanca ali po uradni dolžnosti.

4. člen

(Obračunsko območje)

Obračunsko območje kanalizacije obsega območje naselja Lešnica in je prikazano v grafični prilogi k programu opremljanja.

Obračunsko območje je eno samo in je enako tako za obstoječo kot tudi za novo komunalno opremo.

Na obračunskem območju je možno priključevanje na novozgrajeno komunalno kanalizacijo.

II. OBSTOJEČA IN NOVA KOMUNALNA OPREMA

5. člen

(Obstoječa in nova komunalna oprema)

Na obračunskem območju pred začetkom gradnje ni bilo kanalizacijskega omrežja.

Nova kanalizacija zajema kanalizacijsko omrežje komunalnih odpadnih vod v naselju Lešnica ter gravitacijski kanal ob potoku Lešnica, ki bo v prihodnje omogočal priključitev komunalne kanalizacije iz naselij Črešnjice in Jelše pri Otočcu.

Nov tlačni vod kanalizacije se v naselju Otočec naveže na obstoječo gravitacijsko kanalizacijo.

Podrobnejši opis nove kanalizacije je podan v programu opremljanja, podrobnosti pa so navedene v projektu PID »Vodovod in kanalizacija v naselju Lešnica«, št. projekta PID-R3/214. Projekt je marca 2014 izdelalo podjetje Acer Novo mesto, d.o.o., in je na vpogled na sedežu občine.

III. INVESTICIJA V GRADNJO KOMUNALNE OPREME

6. člen

(Skupni in obračunski stroški investicije)

Skupni stroški nove komunalne kanalizacije znašajo 309.131,44 EUR po cenah 31. maj 2014.

Skupni stroški so znižani tudi za sredstva državnega proračuna – Ministrstva za gospodarski razvoj in tehnologijo (23. člen ZFO-1) ter sredstva občinskega proračuna Mestne občine Novo mesto.

Delež obračunskih stroškov se določi v višini 18,75% skupnih stroškov kanalizacije. Obračunski stroški za novo kanalizacijo tako znašajo 57.966,53 EUR.

7. člen

(Terminski plan)

Gradnja nove kanalizacije se je začela v avgustu 2013 in bo predvidoma zaključena do konca junija 2014.

IV. PODLAGE ZA ODMERO KOMUNALNEGA PRISPEVKA

8. člen

(Izračun komunalnega prispevka)

Komunalni prispevek se izračuna na naslednji način:

$$KP_{ij} = (A_{\text{parcela}} \cdot C_{P_{ij}} \cdot D_{P_{ij}}) + (K_{\text{dejavnost}} \cdot A_{\text{tlorisna}} \cdot Ct_{ij} \cdot Dt_{ij})$$

Zgornje oznake pomenijo:

KP_{ij} znesek dela komunalnega prispevka, ki pripada posamezni vrsti komunalne opreme na posameznem obračunskem območju;

A_{parcela}	površina parcele;
$C_{p_{ij}}$	obračunski stroški, preračunani na m^2 parcele na obračunskem območju za posamezno vrsto komunalne opreme
D_p	delež parcele pri izračunu komunalnega prispevka
$C_{t_{ij}}$	obračunski stroški, preračunani na m^2 neto tlorisne površine objekta na obračunskem območju za posamezno vrsto komunalne opreme
A_{tlorisna}	neto tlorisna površina
D_t	delež neto tlorisne površine objekta pri izračunu komunalnega prispevka
$K_{\text{dejavnost}}$	faktor dejavnosti
i	posamezna vrsta komunalne opreme
j	posamezno obračunsko območje

Komunalni prispevek, ki bremeni investitorje objektov na obračunskem območju, je seštevek izračunanih komunalnih prispevkov za novo in za obstoječo komunalno opremo.

9. člen

(Merila za odmero komunalnega prispevka)

Merila za odmero komunalnega prispevka so:

- površina stavbnega zemljišča,
- neto tlorisna površina objekta,
- opremljenost stavbnega zemljišča s komunalno opremo,
- namembnost objekta in
- izboljšanje opremljenosti stavbnega zemljišča s komunalno opremo.

Razmerje med upoštevanjem deleža parcele in deleža neto tlorisne površine objekta pri izračunu komunalnega prispevka je $D_p:D_t = 0,3:0,7$.

Faktorji dejavnosti po tem odloku so taki, kot so faktorji dejavnosti v veljavnem Splošnem odloku Mestne občine Novo mesto.

Pri površini stavbnega zemljišča se upošteva velikost parcele. Za parcelo se šteje zemljiška parcela ali njen del, na kateri je možno graditi objekt ali je objekt že zgrajen, in za kate-rega mora zavezanec plačati komunalni prispevek. Za parcelo se šteje tudi gradbena parcela iz veljavnih prostorskih aktov. Če parcela objekta ni določena, se upošteva stavbišče $x 1,5$.

Neto tlorisna površina objekta se za objekte, za katere je potrebno pridobiti gradbeno dovoljenje, izračuna po standardu SIST ISO 9836 tako, da se povzame iz projekta za pridobitev gradbenega dovoljenja.

Če podatka o neto tlorisni površini objekta ni možno pridobiti na način iz prejšnjega odstavka, se ta podatek pridobi iz uradnih evidenc Geodetske uprave Republike Slovenije.

Za objekte, za katere ni mogoče izračunati oziroma določiti neto tlorisne površine objekta, se komunalni prispevek odmeri le od površine parcele in se tako dobljeno vrednost komunalnega prispevka ob odmeri pomnoži s faktorjem 2,0.

10. člen

(Obračunski stroški na enoto mere)

(1) Preračunani obračunski stroški iz 6. člena odloka na enoto mere za novo kanalizacijo so:

Komunalna oprema	$C_{p_{ij}}$ (EUR/ m^2)	$C_{t_{ij}}$ (EUR/ m^2)
Kanalizacija	3,67	5,84

Navedeni stroški veljajo na datum 31. maj 2014 in se indeksirajo glede na določila 11. člena odloka.

(2) Obračunske stroške na enoto mere za izračun komunalnega prispevka za obstoječo kanalizacijo se povzame iz Splošnega odloka MO NM. Uporabi se podatke za kanalizacijsko omrežje – K1 – delno opremljeno območje. Vedno se uporabi zadnjo veljavno verzijo programa opremljanja oziroma Splošnega odloka MO NM.

Obračunski stroški za obstoječo komunalno opremo se upoštevajo glede na datum objave Splošnega odloka Mestne občine Novo mesto in se do datuma izdaje odločbe ustrezno revalorizirajo.

11. člen

(Indeksiranje stroškov opremljanja)

Obračunski stroški opremljanja z novim kanalizacijskim omrežjem na kvadratni meter parcele (C_p) in na kvadratni meter neto tlorisne površine objekta (C_t) iz 10. člena odloka se pri odmeri komunalnega prispevka indeksirajo ob uporabi povprečnega letnega indeksa cen za posamezno leto, ki ga objavlja Združenje za gradbeništvo v okviru Gospodarske zbornice Slovenije pod »Gradbena dela – ostala nizka gradnja«, in sicer od dneva uveljavitve odloka.

12. člen

(Oprostitev in olajšave plačila komunalnega prispevka)

Komunalni prispevek se za priključitev obstoječih objektov na kanalizacijsko omrežje lahko odmeri kot obročno plačilo v skladu z določili Splošnega odloka Mestne občine Novo mesto, vendar se mora investitor o tem odločiti že ob vlogi za odmero komunalnega prispevka.

Po Splošnem odloku Mestne občine Novo mesto se smiselno upoštevajo tudi vse ostale določbe, ki se nanašajo na oprostitev in plačila komunalnega prispevka, priključevanje obstoječih objektov na novozgrajeno komunalno opremo in posebne določbe glede oprostitev.

V. PREHODNE IN KONČNE DOLOČBE

13. člen

(Dostop do podatkov)

Program opremljanja in vse priloge so na vpogled na sedežu Mestne občine Novo mesto.

14. člen

(Veljavnost)

Ta odlok začne veljati naslednji dan po objavi v Uradnem listu Republike Slovenije.

Št. 35112-122/2014

Novo mesto, dne 10. julija 2014

Župan

Mestne občine Novo mesto
Alojzij Muhič l.r.

2591. Odlok o načinu izvajanja in opravljanja izbirne gospodarske javne službe urejanja svetlobnih prometnih znakov v Mestni občini Novo mesto

Na podlagi 3., 7. in 32. člena Zakona o gospodarskih javnih službah (Uradni list RS, št. 32/93, 30/98 – ZZLPPO, 127/06 – ZJZP, 38/10 – ZUKN in 57/11 – ORZGJS40), 36. člena Zakona o javnozasebnem partnerstvu (Uradni list RS, št. 127/06), 29. člena Zakona o lokalni samoupravi (Uradni list RS, št. 94/07 – UPB2, 27/08 Odl. US: Up-2925/07-15, U-I-21/07-18, 76/08, 100/08 Odl. US: U-I-427/06-9, 79/09, 14/10 Odl. US: U-I-267/09-19, 51/10, 84/10 Odl. US: U-I-176/08-10, 40/12 – ZUJF), 6. člena Odloka o gospodarskih javnih službah v Mestni občini Novo mesto (Uradni list RS, št. 59/2012) in 16. člena Statuta Mestne občine Novo mesto (Uradni list RS, št. 7/13) je Občinski svet Mestne občine Novo mesto na 30. redni seji dne 10. 7. 2014 sprejel

O D L O K**o načinu izvajanja in opravljanja izbirne
gospodarske javne službe urejanja svetlobnih
prometnih znakov v Mestni občini Novo mesto****I. SPLOŠNE DOLOČBE**

1. člen

(Predmet koncesijskega akta)

(1) S tem odlokom se določa način izvajanja in opravljanja lokalne gospodarske javne službe urejanja svetlobnih prometnih znakov.

(2) Odlok iz prvega odstavka tega člena je tudi koncesijski akt, s katerim se določijo predmet in pogoji za podelitev koncesije za izvajanje javne službe iz prvega odstavka ter ureja druga vprašanja v zvezi z izvajanjem podeljene koncesije.

(3) Javna služba se izvaja skladno s predpisi in na krajevno običajen način.

2. člen

(Definicije)

Poleg pomenov, določenih v zakonu, odlokih, drugih predpisih in koncesijski pogodbi imajo izrazi v tem odloku še naslednji pomen:

– »gospodarska javna služba oziroma javna služba«: je lokalna izbirna gospodarska javna služba iz 1. člena tega odloka;

– »koncedent«: je Mestna občina Novo mesto;

– »koncesija«: je koncesija za izvajanje gospodarske javne službe iz 1. člena tega odloka;

– »koncesionar«: je fizična ali pravna oseba, ki izvaja gospodarsko javno službo iz 1. člena tega odloka na podlagi koncesije;

– »svetlobni prometni znaki«: za svetlobne prometne znake po tem odloku se štejejo vsi objekti in naprave, namenjeni vodenju in urejanju prometa na javnih cestah, in sicer:

– krmilna omarica,

– drogovi,

– kabelski jašek,

– naprave za ugotavljanje prometa,

– naprave za video-nadzor prometa,

– naprave za štetje prometa,

– naprave za dajanje svetlobnih znakov za urejanje prometa s tribarvnimi lučmi (semaforji),

– naprave za dajanje svetlobnih znakov za urejanje prometa s tribarvnimi lučmi in dodatnimi simboli (puščica, simbol pešca, simbol kolesarja, X),

– naprave z utripajočimi lučmi,

– svetlobni prometni znaki,

– krmilni in napajalnini kabli,

– drugi pripadajoči elementi, ki so potrebni za nemoteno delovanje svetlobnih prometnih znakov.

3. člen

(Enotnost koncesijskega razmerja)

V Mestni občini Novo mesto (v nadaljevanju: občina) se dejavnost iz 1. člena izvaja s podelitvijo koncesije fizični ali pravni osebi.

4. člen

(Lastninska pravica)

(1) Lastništvo vseh s strani koncesionarja vgrajenih naprav in stvari ostaja do polnega poplačila vseh finančnih obveznosti koncedenta do koncesionarja pri koncesionarju. Po poteku pogodbene dobe preidejo vse te naprave in stvari vključno z dopolnitvami v času trajanja pogodbe v lastništvo koncedenta, brez dodatnih plačil ali omejitev uporabe.

(2) Ne glede na določbe prejšnjega odstavka ima koncedent skladno s posebnimi predpisi na vgrajenih napravah izločitveno pravico v stečajju.

(3) Lastništvo ostalih naprav v sklopu svetlobnih prometnih znakov in drugih objektov javne službe kot objektov gospodarske javne infrastrukture ostane pri koncedentu, do poteka pogodbene dobe pa z njimi upravlja koncesionar, če ni z odlokom ali koncesijsko pogodbo drugače določeno.

**II. UREJANJE IN VARSTVO OBJEKTOV SVETLOBNIH
PROMETNIH ZNAKOV IN DRUGIH NAPRAV**

5. člen

(Urejanje svetlobnih prometnih znakov)

Na svetlobnih prometnih znakih se morajo redno opravljati vsa potrebna vzdrževalna dela in varstveni ukrepi, in sicer:

1. zamenjava svetil;

2. zamenjava svetlobnih teles;

3. zamenjava drogov svetlobnih prometnih znakov in drugih naprav;

4. popravilo oziroma menjava sestavnih delov naprav svetlobnih prometnih znakov;

5. čiščenje in redno vzdrževanje drogov in drugih delov svetlobnih prometnih znakov;

6. investicijsko vzdrževanje svetlobnih prometnih znakov;

7. intervencije na svetlobnih prometnih znakih;

8. priprava letnih programov vzdrževanja, razvoja, načrtovanja in pospeševanja javne službe v skladu s programi Mestne občine Novo mesto;

9. vodenje katastra in kontrolne knjige;

10. izvajanje manipulacij z napravami za ugotavljanje, štetje in videonadzor prometa;

11. dajanje mnenj v zvezi s svetlobnimi prometnimi znaki;

12. izvedba sprememb krmilnih programov po navodilu koncedenta,

13. vgradnja posebnih naprav za regulacijo prometa in krmiljenje semaforških naprav po navodilu koncedenta;

14. druge storitve, ki jih določa zakon ali izvršilni predpis.

6. člen

(Letni plan)

(1) Urejanje svetlobnih prometnih znakov poteka na podlagi letnega plana – načrta urejanja svetlobnih prometnih znakov, ki ga izdela koncesionar vsako leto do konca meseca oktobra za naslednje leto. Plan potrdi pristojna služba koncedenta.

(2) Načrt urejanja svetlobnih prometnih znakov mora vsebovati:

– program izvajanja javne službe,

– cene storitev,

– program uporabe varčnih svetil,

– navedbo višine sredstev, ki so namenjene za tekoče opravljanje službe,

– navedbo višine sredstev, ki so namenjena za investicijsko vzdrževanje,

– modernizacijo obstoječih svetlobnih prometnih znakov,

– predlog izgradnje novih naprav in znakov na območju koncedenta in potrebna finančna sredstva.

(3) Koncesionar je dolžan najkasneje do 1.3. vsakega naslednjega leta pristojnemu organu predložiti poročilo o poslovanju in izvajanju javne službe za del poslovanja, ki se nanaša na koncesijo v preteklem letu in mora v celoti vsebovati podatke o realizaciji letnega programa.

7. člen

(Vodenje katastra in kontrolne knjige)

(1) Kataster vsebuje podatke o svetlobnih prometnih znakih in tehnične lastnosti svetlobnih prometnih znakov.

(2) Izvedena dela vodi koncesionar v kontrolni knjigi, ki vsebuje podatke, ki jih določa državni predpis ter podatke o

vseh izvedenih in neizvedenih storitvah po programu izvajanja javne službe, najmanj pa naslednje:

- naprava, ki je bila na novo dobavljena in/ali postavljena,
- naprava, na kateri je bilo delo opravljeno (po podatkih iz katastra),
- opis dela,
- popis porabljenega materiala,
- porabljen čas za opravljeno delo,
- podatke o opravljenih rednih pregledih delovanja objektov in naprav skupaj z ugotovitvami in predlaganimi ukrepi.

Kontrolno knjigo koncesionar posreduje do 5. delovnega dne v mesecu za pretekli mesec.

(3) Kataster, ki je last koncedenta, se vodi atributno in grafično v obliki računalniškega zapisa.

(4) Kopijo ažuriranih podatkov izročja koncesionar koncedentu periodično, vendar najmanj dvakrat letno. Ob prenehanju koncesijske pogodbe mu jih izroči v celoti.

(5) Koncesionar je dolžan s katastrom ravnati kot s podatki, za katere velja poslovna tajnost in jih sme dati na vpogled samo koncedentu oziroma od njega pooblaščenim nadzornim organom in pristojnim inšpektorjem.

8. člen

(Pooblastila koncesionarja)

Koncesionar ima naslednja pooblastila:

- izključno pravico izvajati javno službo na območju koncedenta,
- izdajanje tehničnih pogojev v zvezi z izdajo soglasij,
- je prisoten pri tehničnem prevzemu vgrajenih naprav,
- druga javna pooblastila v skladu z zakonom.

9. člen

(Poseganje v objekte in naprave svetlobnih prometnih znakov)

Kakršnokoli poseganje v svetlobne prometne znake je dovoljeno samo s soglasjem koncedenta.

10. člen

(Prepovedana dejanja)

Prepovedano je:

- nameščanje kakršnihkoli obvestilnih sredstev in oglaševanje na objektih in napravah svetlobnih prometnih znakov brez posebnega dovoljenja koncedenta,
- poškodovanje svetlobnih prometnih znakov,
- sajenje drevja in grmičevja v neposredni bližini svetlobnih prometnih znakov brez dovoljenja koncedenta,
- opustiti obveščanje koncesionarja o povzročitvi škode na objektih in napravah svetlobnih prometnih znakov ob prometni nesreči,
- onemogočiti dostop do objektov in naprav svetlobnih prometnih znakov,
- graditi oziroma postaviti pomožne in začasne druge objekte na objektih in napravah svetlobnih prometnih znakov v njihovi neposredni bližini brez dovoljenja koncedenta,
- izvajati druga dela ali dejanja, ki bi kakorkoli ogrozila pravilno delovanje ali vidnost svetlobnih prometnih znakov.

III. SPLOŠNI POGOJI ZA IZVAJANJE GOSPODARSKIH JAVNIH SLUŽB IN UPORABO JAVNIH DOBRIN TER OBMOČJE IZVAJANJA

11. člen

(Koncesionarjev pravni monopol)

(1) Koncesionar ima na podlagi koncesijske pogodbe na celotnem območju občine:

- izključno oziroma posebno pravico opravljati javno službo iz 1. člena tega odloka,
- izključno oziroma posebno pravico dobave, postavitve, po posebnem pooblastilu občine vodenja investicij in vzdrževanja občinske infrastrukture svetlobnih prometnih znakov ter upravljanja s to infrastrukturo,

– dolžnost zagotavljati uporabnikom kontinuirano oskrbo z javnimi dobrinami in kvalitetno opravljanje gospodarske javne službe v skladu s predpisi in v javnem interesu.

(2) Koncesionar, ki ima izključno pravico opravljanja dejavnosti iz 1. člena, mora dejavnost opravljati v svojem imenu in za svoj račun. Koncesionar je po pooblastilu koncedenta edini in izključni izvajalec javne službe na celotnem območju občine.

(3) V izjemnih primerih lahko koncesionar, ob pisnem soglasju koncedenta, sklene z drugim usposobljenim izvajalcem pogodbo o začasni pomoči, v okviru katere lahko druga oseba opravlja posamezne storitve javne službe na območju občine.

(4) Koncesionar je pristojen pri izvajanju predmetne javne službe izdajati dovoljenja in druge akte, ki so predpisani z zakonom ali drugimi predpisi. Koncesionarju se s tem odlokom podeli javno pooblastilo za predpisovanje projektnih pogojev in soglasij.

12. člen

(Razmerje do podizvajalcev)

(1) Koncesionar mora tudi v primeru delnega izvajanja javne službe preko pogodbe s podizvajalcem, v razmerju do koncedenta in uporabnikov ter tretjih oseb v zvezi s tem nastopati v svojem imenu in za svoj račun.

(2) Glede pravic podizvajalcev veljajo določbe, ki urejajo javna naročila.

13. člen

(Uporaba javnih dobrin)

Storitve javne službe so kot javne dobrine zagotovljene vsakomur pod enakimi pogoji.

IV. DRUGE DOLOČBE

14. člen

(Nadzor nad izvajanjem javne službe)

(1) Nadzor nad izvajanjem javne službe izvaja pristojna služba občinske uprave oziroma služba občinske uprave. Nadzor lahko zajema vse okoliščine v zvezi z izvajanjem javne službe, zlasti pa zakonitost in strokovnost izvajanja.

(2) Mestna občina Novo mesto lahko za posamezna strokovna in druga opravila pooblasti pristojno strokovno službo, zavod oziroma drugo institucijo.

(3) Če pristojni organ koncedenta ugotovi, da koncesionar ne izpolnjuje pravilno obveznosti iz koncesijskega razmerja, mu lahko z upravno odločbo naloži izpolnitev teh obveznosti oziroma drugo ravnanje, ki izhaja iz koncesijskega akta ali koncesijske pogodbe.

15. člen

(Finančni nadzor)

(1) Finančni nadzor nad poslovanjem koncesionarja izvaja notranja finančna revizija oziroma ima koncedent pravico, da najame zunanega revizorja za preveritev dela poslovanja, ki se nanaša na opravljanje koncesije. Medsebojna razmerja v zvezi z izvajanjem strokovnega in finančnega nadzora uredita koncedent in koncesionar s koncesijsko pogodbo.

(2) Koncesionar mora koncedentu omogočiti odrejeni nadzor, vstop v svoje poslovne prostore, pregled objektov in naprav koncesije ter omogočiti vpogled v dokumentacijo (letne računovodske izkaze ...), v kataster javne službe oziroma vodene zbirke podatkov, ki se nanašajo nanjo ter nuditi zahtevane podatke in pojasnila.

(3) Nadzor je lahko napovedan ali nenapovedan. V primeru nenapovedanega nadzora mora koncedent to sporočiti pisno in navesti vzrok nenapovedanega nadzora.

(4) Koncedent izvrši napovedan nadzor s poprejšnjo napovedjo praviloma najmanj 15 dni pred izvedbo. Nadzor mora

potekati tako, da ne ovira opravljanja redne dejavnosti koncesionarja in tretjih oseb, praviloma le v poslovnem času koncesionarja. Izvajalec nadzora se izkaže s pooblastilom koncedenta.

(5) O nadzoru se napravi zapisnik, ki ga podpišeta predstavnik koncesionarja in koncedenta oziroma koncedentov pooblaščenec.

V. RAZMERJA KONCESIONARJA IN KONCEDENTA

16. člen

(Pravice in dolžnosti koncesionarja, koncedenta in uporabnikov)

(1) Razmerja koncesionarja in koncedenta tvorijo pravice in dolžnosti koncesionarja, koncedenta in uporabnikov.

(2) Pravice in dolžnosti koncesionarja, koncedenta in uporabnikov v zvezi z javno službo, ki je predmet tega koncesijskega akta, so določene s predpisi o načinu izvajanja gospodarskih javnih služb.

17. člen

(Dolžnosti koncesionarja)

(1) Dolžnosti koncesionarja so predvsem:

– izvajati koncesijo s skrbnostjo strokovnjaka v skladu z zakoni, drugimi predpisi in koncesijsko pogodbo in zagotavljati kontinuirano oskrbo z javnimi dobrinami ter kvalitetno opravljanje javne službe v skladu s predpisi in v javnem interesu;

– upoštevati tehnične, zdravstvene in druge normative in standarde, povezane z izvajanjem javne službe, zlasti pa v tem okviru skrbeti za zmanjšanje porabe energije s spoštovanjem naslednjih standardov oziroma predpisov (oziroma predpisov, ki bodo te nadomestili):

– veljavno slovensko zakonodajo;

– veljavnimi slovenskimi in evropskimi standardi in dobro inženirsko prakso;

– zagotavljati dežurno službo 24 ur na dan vse dni v letu;

– kot dober gospodar uporabljati, upravljati in/oziroma vzdrževati objekte, naprave in druga sredstva, namenjena izvajanju dejavnosti;

– vzdrževati objekte in naprave koncesije tako, da se ob upoštevanju časovnega obdobja trajanja koncesije ohranja njihova vrednost;

– po pooblastilu voditi pripravljalna dela in investicije v objekte in naprave javne službe;

– omogočati nemoten nadzor nad izvajanjem javne službe;

– po poteku pogodbene dobe prenesti v last koncedenta objekte javne infrastrukture iz prvega odstavka 4. člena tega odloka, če ni vnaprej skladno s predpisi ali koncesijsko pogodbo drugače določeno;

– zagotoviti ločen in nemoten dostop do merilnih mest;

– sklepati pogodbe za uporabo javnih dobrin oziroma opravljanje storitev, ki so predmet koncesije ali v povezavi z njo;

– skrbeti za tekoče obveščanje koncedenta o dogodkih v zvezi z izvajanjem javne službe;

– pripravljati projekte za pridobivanje finančnih sredstev iz drugih virov;

– voditi evidence in katastre v zvezi z javno službo;

– ažurno in strokovno voditi poslovne knjige;

– pripraviti ustrezne poslovne načrte, letne programe in dolgoročne plane javne službe, letna poročila in tudi druge kalkulacije stroškov in prihodkov dejavnosti;

– poročati koncedentu o izvajanju koncesije;

– v prvotno stanje povrniti nepremičnine, na katerih so se izvajala vzdrževalna in druga dela;

– obveščati druge pristojne organe (inšpekcije ...) o kršitvah.

(2) Posamezne storitve iz 5. člena je potrebno opravljati v rokih, na način, pod pogoji in ob upoštevanju standardov, določenih s tem odlokom, drugimi veljavnimi predpisi, ki urejajo to dejavnost in koncesijsko pogodbo.

(3) Koncesionar je dolžan obvestiti koncedenta o vsaki statusni spremembi, vključno s spremembo kapitalske strukture, ki presega kontrolni delež po zakonu, ki ureja prevzeme. Če koncesionar tega v razumnem roku ne stori, če je zaradi sprememb prizadet interes koncedenta ali če so zaradi sprememb bistveno spremenjena razmerja iz koncesijske pogodbe, lahko koncedent pod pogoji iz tega odloka razdre koncesijsko pogodbo.

18. člen

(Interventno izvajanje javne službe)

(1) Koncesionar je dolžan zagotavljati interventno izvajanje javne službe ter zagotoviti odpravo pomembnih okvar, napak oziroma poškodb v roku 12 ur po ugotovitvi napake oziroma po ustnem obvestilu uporabnikov. Za pomembne okvare, napake oziroma poškodbe naprav svetlobnih prometnih znakov se šteje predvsem izpad delovanja naprav ter takšne okvare, napake in poškodbe, ki ogrožajo prometno varnost.

(2) Koncesionar je dolžan napake in okvare celotne enote sistema svetlobnih prometnih znakov odpraviti v roku enega (1) delovnega dne, manj pomembne okvare posameznih naprav pa najkasneje v roku treh (3) dni od ugotovitve oziroma od ustnega obvestila uporabnikov.

19. člen

(Odgovornost koncesionarja)

(1) Za izvajanje javne službe je ne glede na določbe prejšnjih členov odgovoren koncesionar kot izvajalec javne službe.

(2) Koncesionar kot izvajalec javne službe je v skladu z zakonom odgovoren tudi za škodo, ki jo pri opravljanju ali v zvezi z upravljanjem javne službe povzročijo pri njem zaposleni ljudje ali pogodbeni (pod)izvajalci Mestne občine Novo mesto, uporabnikom ali tretjim osebam.

(3) Koncesionar mora v roku 30 dni po sklenitvi koncesijske pogodbe skleniti zavarovanje odgovornosti iz naslova splošne civilne odgovornosti (vključno z razširitvijo na druge nevarnostne vire):

– za škodo, ki jo povzroči koncedentu z nerednim ali nevestnim opravljanjem javne službe;

– za škodo, ki jo pri opravljanju ali v zvezi z opravljanjem javne službe povzročijo pri njem zaposlene osebe uporabnikom ali drugim osebam.

(4) Pogodba o zavarovanju mora vsebovati klavzulo, da je zavarovanje sklenjeno v korist koncedenta.

20. člen

(Dolžnosti koncedenta)

Dolžnosti koncedenta so zlasti:

– da zagotavlja izvajanje vseh storitev predpisanih z zakonom, predpisi o načinu izvajanja javne službe, s tem odlokom, koncesijsko pogodbo ter v skladu s pogoji, ki so navedeni v tem odloku;

– da zagotavlja redno višino plačil koncesionarju skladno z 22. členom tega odloka, ki ureja merila za izbor koncesionarja;

– da zagotovi sankcioniranje zaradi onemogočanja izvajanja storitev javne službe;

– da zagotovi sankcioniranje morebitnih drugih nepooblaščenih izvajalcev, ki bi med dobo trajanja koncesije izvajali storitve javne službe na področju občine;

– da zagotovi pisno obveščanje koncesionarja o morebitnih ugovorih oziroma pritožbah.

21. člen

(Pristojnosti župana in občinske uprave)

(1) Župan ima v zvezi z javno službo naslednje pristojnosti:

– odloča o pritožbah zoper postopanje in druga ravnanja izvajalca v postopkih izdaje dovoljenj,

– odloča o pritožbah zoper postopanja in druga ravnanja pristojnega organa v razmerjih do koncesionarja in uporabnikov,

– druge pristojnosti, določene s tem odlokom in drugimi predpisi.

(2) Če ni drugače določeno, je »pristojni organ« po tem odloku organ občinske uprave, pristojen za gospodarsko javno službo, ki je predmet tega odloka.

22. člen

(Financiranje)

Javna služba se financira iz:

- občinskega proračuna,
- drugih virov.

VI. POGOJI, KI JIH MORA IZPOLNJEVATI KONCESIONAR

23. člen

(Status koncesionarja)

(1) Koncesionar je lahko pravna ali fizična oseba. Prijavo na javni razpis lahko poda skupaj tudi več oseb, ki morajo prijavi predložiti pravni akt, iz katerega izhajajo medsebojna razmerja med več osebami in njihova zaveza, da bodo v primeru izbora za koncesionarja ustanovili pravno-organizacijsko obliko, s katero bo koncedent sklenil koncesijsko pogodbo.

(2) Vsaka oseba lahko vloži le eno vlogo (prijavo). V primeru skupne prijave sme biti ista oseba ali njena povezana družba udeležena le pri eni (skupni) prijavi.

24. člen

(Dokazovanje izpolnjevanja pogojev)

(1) V prijavi (vlogi) za pridobitev koncesije mora prijavitelj dokazati da izpolnjuje potrebne pogoje za udeležbo (sposobnost), določene z veljavnim zakonom, ki ureja postopek oddaje javnih naročil (imeti mora poravnane davke, prispevke in druge predpisane dajatve, vključno s koncesijskimi dajatvami, proti njemu ne sme biti začel stečajni ali likvidacijski postopek ...), ob tem pa mora prijavitelj dokazati oziroma mora predložiti listine:

– da je registriran oziroma da izpolnjuje pogoje za opravljanje dejavnosti,

– da je finančno in poslovno usposobljen (pozitivni finančni rezultat v zadnjih 3 letih, višina letnih prihodkov v zadnjih 3 letih mora znašati najmanj v višini razpisane letne vrednosti koncesije (sredstva podizvajalcev/partnerjev se ne upoštevajo)),

– na dan oddaje prijave razpolaga z ustreznimi lastnimi finančnimi viri za izvedbo investicije oziroma kreditnim pismom banke za pokrivanje investicije,

– prijavitelj mora razpolagati z zadostnimi kadrovskimi zmogljivostmi, ki omogočajo izvedbo koncesijske pogodbe,

– prijavitelj mora predložiti dokazilo o izvedbi vsaj enega referenčnega objekta s področja svetlobnih prometnih znakov z vgradnjo celovitega sistema za regulacijo prometa v zadnjih treh letih pred objavo razpisa,

– da izpolnjuje druge potrebne pogoje za udeležbo (sposobnost), določene z veljavnim zakonom, ki ureja postopek oddaje javnih naročil.

(2) Koncesionar mora izpolnjevati tudi morebitne druge pogoje za izvajanje dejavnosti, ki jih določajo drugi predpisi.

VII. JAVNI RAZPIS

25. člen

(Oblika in postopek javnega razpisa)

(1) Koncesionarja za izvajanje dejavnosti iz 1. člena tega odloka se izbere z enotnim javnim razpisom. Sklep o javnem razpisu sprejme župan.

(2) Javni razpis se objavi v Uradnem listu Republike Slovenije ter vsebuje zlasti naslednje:

1. navedbo in sedež koncedenta,
2. podatke o objavi koncesijskega akta,

3. predmet, naravo ter obseg in območje koncesije, ki se podeli na javnem razpisu,

4. začetek in predviden čas trajanja koncesije,

5. postopek izbire koncesionarja,

6. merila za izbor koncesionarja,

7. način dokazovanja izpolnjenosti pogojev za opravljanje javne službe,

8. druge obvezne sestavine prijave in jezik, v katerem morajo biti prijave napisane ter drugo potrebno dokumentacijo (pogoje za predložitev skupne vloge ...),

9. način zavarovanja resnosti prijave,

10. kraj, čas in plačilne pogoje za dvig razpisne dokumentacije,

11. kraj in rok za predložitev prijav, pogoje za njihovo predložitev,

12. naslov, prostor, datum in uro javnega odpiranja prijav,

13. rok za izbiro koncesionarja,

14. rok, v katerem bodo kandidati obveščeni o izidu javnega razpisa,

15. odgovorne osebe za dajanje pisnih in ustnih informacij med razpisom,

16. druge podatke, potrebne za izvedbo javnega razpisa.

(3) Župan lahko v javnem razpisu poleg podatkov iz prvega odstavka tega člena objavi tudi druge podatke. Druge podatke pa mora objaviti, če to zahteva zakon ali na njegovi podlagi izdani predpis.

(4) Župan pripravi razpisno dokumentacijo, katere sestavni deli morajo biti enaki vsebini razpisa.

(5) Koncedent mora v času objave javnega razpisa omogočiti ponudnikom vpogled v razpisno dokumentacijo in na zahtevo predati razpisno dokumentacijo.

(6) V razpisni dokumentaciji morajo biti navedeni vsi podatki, ki bodo omogočili kandidatu izdelati popolno prijavo.

(7) Javni razpis se lahko objavi tudi v drugih medijih, vendar ne pred objavo v Uradnem listu Republike Slovenije.

26. člen

(Razpisni pogoji)

Župan s sklepom o začetku postopka oddaje koncesije določi razpisne pogoje in način dokazovanja izpolnjevanja pogojev iz 24. člena tega odloka (vsebinsko listin, organ, ki listino izda ...).

27. člen

(Merila za izbor koncesionarja)

Merila za izbor koncesionarja so:

– cena, ob izpolnjevanju vseh razpisnih pogojev (reference ponudnika s področja gradenj in vzdrževanja svetlobnih prometnih znakov, odzivni čas, trajanje odprave napake, druge ekonomske ugodnosti ponudbe).

VIII. ORGAN, KI OPRAVI IZBOR KONCESIONARJA, ORGAN, PRISTOJEN ZA SKLENITEV KONCESIJSKE POGODBE IN TRAJANJE KONCESIJSKEGA RAZMERJA

28. člen

(Uspešnost javnega razpisa)

(1) Javni razpis je uspešen, če je pravočasno prispela vsaj ena popolna prijava.

(2) Prijava je popolna, če ima vse v javnem razpisu zahtevane podatke.

(3) Če koncedent ne pridobi nobene prijave ali pa so te nepopolne, se javni razpis ponovi.

(4) Javni razpis se ponovi tudi v primeru, če koncesionar ni bil izbran ali če z osebo, ki je bila izbrana za koncesionarja, v predpisanem roku ni bila sklenjena koncesijska pogodba.

29. člen

(Izbira koncesionarja)

(1) V postopku vrednotenja prijav se sme od prijaviteljev zahtevati zgolj takšna pojasnila ali dopolnitve, ki nikakor ne vplivajo na ocenjevanje skladno s postavljenimi merili za izbor koncesionarja.

(2) Odpiranje prijav, njihovo strokovno presojo ter mnenje o najugodnejšem ponudniku opravi strokovna komisija, ki jo imenuje župan z odločbo.

(3) Komisijo sestavljajo predsednik in najmanj dva člana. Vsi člani komisije morajo imeti najmanj visokošolsko izobrazbo in delovne izkušnje z delovnega področja, da omogočajo strokovno presojo vlog.

(4) Predsednik in člani strokovne komisije ne smejo biti s kandidatom, njegovim zastopnikom, članom uprave, nadzornega sveta ali pooblaščenecem v poslovnem razmerju ali kako drugače interesno povezani, v sorodstvenem razmerju v ravni vrsti ali v stranski vrsti do vštetelega četrtega kolena, v zakonski zvezi ali svaštvu do vštetelega drugega kolena, četudi je zakonska zveza že prenehala ali živeti z njim v zunajzakonski skupnosti ali pa v registrirani istospolni partnerski skupnosti.

(5) Predsednik in člani komisije ne smejo biti osebe, ki so bile zaposlene pri kandidatu ali so kako drugače delali za kandidata, če od prenehanja zaposlitve ali drugačnega sodelovanja še ni pretekel rok treh let.

(6) Izpolnjevanje pogojev za imenovanje v strokovno komisijo potrdi vsak član s pisno izjavo oziroma s podpisom odločbe o imenovanju v komisijo.

(7) Če izvejo za navedeno dejstvo naknadno, morajo takoj predlagati svojo izločitev. Člani strokovne komisije ne smejo neposredno komunicirati s ponudniki, ampak le posredno preko koncedenta. Izločenega člana strokovne komisije nadomesti nadomestni član strokovne komisije.

(8) Po končanem odpiranju strokovna komisija pregleda prijave in ugotovi, ali izpolnjujejo razpisne pogoje. Po končanem pregledu in vrednotenju komisija sestavi poročilo ter navede, katere prijave izpolnjujejo razpisne zahteve ter razvrsti te prijave tako, da je razvidno, katera izmed njih najbolj ustreza postavljenim merilom oziroma kakšen je nadaljnji vrstni red glede na ustreznost postavljenim merilom. Komisija posreduje poročilo (obrazloženo mnenje) organu koncedenta, ki vodi postopek izbire koncesionarja.

(9) Občinska uprava v imenu koncedenta odloči o izboru koncesionarja z upravno odločbo.

(10) Koncedent izbere enega koncesionarja ali skupino ponudnikov (25. člen).

(11) Odločba o izboru koncesionarja preneha veljati, če v roku 28 dni od njene dokončnosti ne pride do sklenitve koncesijske pogodbe iz razlogov, ki so na strani koncesionarja.

30. člen

(Sklenitev koncesijske pogodbe)

(1) Koncesionar pridobi pravice in dolžnosti iz koncesijskega razmerja s sklenitvijo koncesijske pogodbe.

(2) Za vse dejavnosti iz 1. člena tega odloka se z izbranim koncesionarjem ali pravno osebo iz 23. oziroma 24. člena tega odloka sklene ena koncesijska pogodba.

(3) Najkasneje 14 dni po dokončnosti odločbe o izboru pošlje koncedent izbranemu koncesionarju v podpis koncesijsko pogodbo, ki jo mora koncesionar podpisati v roku 14 dni od prejema. Koncesijska pogodba začne veljati z dnem podpisa obeh pogodbenih strank.

(4) Koncesijsko pogodbo v imenu koncedenta sklene župan.

(5) Koncesijska pogodba mora biti z novim koncesionarjem sklenjena pred iztekom roka, za katerega je bila podeljena prejšnja koncesija, začne pa veljati ob izteku roka.

31. člen

(Razmerje med koncesijskim aktom in koncesijsko pogodbo)

Koncesijska pogodba, ki je v bistvenem nasprotju s koncesijskim aktom, kot je veljal ob sklenitvi pogodbe, je neveljav-

na. Če gre za manjša ali nebitvena neskladja, se uporablja koncesijski akt.

32. člen

(Trajanje in podaljšanje koncesijske pogodbe)

(1) Koncesijska pogodba se sklene za določen čas 5 let od dneva sklenitve koncesijske pogodbe (rok koncesije).

(2) Koncesijsko obdobje začne teči z dnem podpisa pogodbe obeh pogodbenih strank. Koncesionar mora pričeti izvajati koncesijo najkasneje 1 dan po sklenitvi koncesijske pogodbe.

(3) Rok koncesije ne teče v času, ko zaradi višje sile ali razlogov na strani koncedenta koncesionar ne more izvrševati bistvenega dela tega koncesijskega razmerja.

(4) Trajanje koncesijske pogodbe se lahko podaljša zgolj iz razlogov, določenih z zakonom.

33. člen

(Pristojni organ za izvajanje koncesije)

Organ občine, pristojen za izdajanje odločb in drugih aktov v zvezi s koncesijo, je organ občinske uprave, pristojen za gospodarske javne službe.

IX. PRENOS KONCESIJE

34. člen

(Oblika akta o prenosu)

(1) Akt o prenosu koncesije se izda v enaki obliki, kot je bila koncesija podeljena. Novi koncesionar sklene s koncedentom novo koncesijsko pogodbo.

(2) Posledica prenosa koncesijskega razmerja je vstop prevzemnika koncesije v pogodbeno razmerja odstopnika z uporabniki.

X. PRENEHANJE KONCESIJSKEGA RAZMERJA

35. člen

(Načini prenehanja koncesijskega razmerja)

Razmerje med koncedentom in koncesionarjem preneha:

1. s prenehanjem koncesijske pogodbe,
2. s prenehanjem koncesionarja,
3. z odvzemom koncesije,
4. z odkupom koncesije.

36. člen

(Prenehanje koncesijske pogodbe)

Koncesijska pogodba preneha:

1. po preteku časa, za katerega je bila sklenjena,
2. z (enostranskim) koncedentovim razdrtjem,
3. z odstopom od koncesijske pogodbe,
4. s sporazumno razvezo.

37. člen

(Potek roka koncesije)

Koncesijska pogodba preneha s pretekom časa, za katerega je bila koncesijska pogodba sklenjena.

38. člen

(Razdrtje koncesijske pogodbe)

(1) Koncesijska pogodba lahko z (enostranskim) koncedentovim razdrtjem preneha:

- če je proti koncesionarju uveden postopek prisilne poravnave, stečaja ali likvidacijski postopek,
- če je bila koncesionarju izdana sodna ali upravna odločba zaradi kršitve predpisov, koncesijske pogodbe ali upravnih aktov, izdanih za izvajanje koncesije, na podlagi katere utemeljeno ni mogoče pričakovati nadaljnje pravilno izvajanje koncesije,

– če je po sklenitvi koncesijske pogodbe ugotovljeno, da je koncesionar dal zavajajoče in neresnične podatke, ki so vplivali na podelitev koncesije,

– če koncesionar koncesijsko pogodbo krši tako, da nastaja večja škoda uporabnikom njegovih storitev ali tretjim osebam,

– če obstaja utemeljen dvom, da koncesionar v bistvenem delu ne bo izpolnil svoje obveznosti.

(2) V primeru izpolnitve katerega izmed pogojev iz prve alineje prvega odstavka lahko začne koncedent s postopkom za enostransko razdrtje koncesijske pogodbe. Postopek za razdrtje koncesijske pogodbe koncedent ustavi (umik tožbe), če je predlog za začetek stečajnega postopka, postopka prisilne poravnave ali likvidacijskega postopka zavrnjen, če je prisilna poravnava sklenjena ali potrjena, v primeru prodaje ponudnika kot pravne osebe (v stečaju) ali vsake druge, z vidika izvajanja koncesijskega razmerja sorodne posledice. Pogoji iz druge oziroma tretje alineje prejšnjega odstavka, na podlagi katerih lahko začne koncedent postopek za enostransko razdrtje koncesijske pogodbe, so izpolnjeni v trenutku, ko postane sodna ali upravna odločba, s katero je bila koncesionarju izrečena kazenska ali upravna sankcija, pravnomočna. Obstoj razlogov iz četrte in pete alineje prejšnjega odstavka se podrobneje določi v koncesijski pogodbi.

(3) Koncesionar lahko razdre koncesijsko pogodbo, če koncedent ne izpolnjuje svojih obveznosti iz koncesijske pogodbe, tako da to koncesionarju onemogoča izvajanje koncesijske pogodbe.

(4) Koncesijska pogodba se enostransko razdre po sodni poti.

(5) Enostransko razdrtje koncesijske pogodbe ni dopustno v primeru, če je do okoliščin, ki bi takšno prenehanje utemeljevale, prišlo zaradi višje sile ali drugih nepredvidljivih in nepremagljivih okoliščin.

(6) Ob razdoru koncesijske pogodbe je koncedent dolžan koncesionarju v enem letu zagotoviti povrnitev morebitnih revaloriziranih neamortiziranih vlaganj, ki jih ni mogoče ali ni upravičeno brez posledic vrniti koncesionarju v naravi.

39. člen

(Odstop od koncesijske pogodbe)

(1) Vsaka stranka lahko odstopi od koncesijske pogodbe:

– če je to v koncesijski pogodbi izrecno določeno,

– če druga stranka krši koncesijsko pogodbo pod pogoji in na način, kot je v njej določeno,

– iz krivdnih razlogov (nestrokovno, neažurno, nevestno opravljanje koncesijske službe).

(2) Ne šteje se za kršitev koncesijske pogodbe akt ali dejanje koncedenta v javnem interesu, ki je opredeljen v zakonu ali na zakonu oprtem predpisu, ki se neposredno in posebej nanaša na koncesionarja in je sorazmeren s posegom v koncesionarjeve pravice.

(3) Odstop od koncesijske pogodbe se izvede po sodni poti.

40. člen

(Sporazumna razveza)

(1) Pogodbeni stranki lahko med trajanjem koncesije tudi sporazumno razvezeta koncesijsko pogodbo.

(2) Stranki se sporazumeta za razvezo koncesijske pogodbe v primeru, ko ugotovita, da je zaradi bistveno spremenjenih okoliščin ekonomskega ali sistemskega značaja oziroma drugih enakovredno ocenjenih okoliščin nadaljnje opravljanje dejavnosti iz koncesijske pogodbe nesmotrno ali nemogoče. To storita pisno s podpisom posebne izjave.

41. člen

(Prenehanje koncesionarja)

(1) Koncesijsko razmerje preneha v primeru prenehanja koncesionarja.

(2) Koncesijsko razmerje ne preneha, če so izpolnjeni z zakonom in koncesijsko pogodbo določeni pogoji za obvezen prenos koncesije na tretjo osebo (vstopna pravica tretjih) ali v primeru prenosa koncesije na koncesionarjeve univerzalne pravne naslednike (pripojitev, spojitve, prenos premoženja, preoblikovanje ...). V teh primerih lahko koncedent pod pogoji iz koncesijskega akta ali koncesijske pogodbe razdre koncesijsko pogodbo ali od koncesijske pogodbe odstopi.

42. člen

(Odvzem koncesije)

(1) Koncesijsko razmerje preneha, če koncedent v skladu s koncesijskim aktom koncesionarju koncesijo odvzame. Koncedent lahko odvzame koncesijo koncesionarju:

– če ne začne z opravljanjem koncesionirane javne službe v skladu s koncesijsko pogodbo v za to določenem roku,

– če je v javnem interesu, da se dejavnost preneha izvajati kot javna služba ali kot koncesionirana javna služba.

(2) Pogoji odvzema koncesije se določijo v koncesijski pogodbi. Odvzem koncesije je mogoč le, če kršitev resno ogrozi izvrševanje javne službe. Koncedent mora koncesionarju o odvzemu koncesije izdati odločbo. Koncesijsko razmerje preneha z dnevom pravnomočnosti odločbe o odvzemu koncesije.

(3) Odstop koncesije ni dopusten v primeru, če je do okoliščin, ki bi takšno prenehanje utemeljevale, prišlo zaradi višje sile ali drugih nepredvidljivih in nepremagljivih okoliščin.

(4) V primeru odvzema iz druge alineje prvega odstavka je koncedent dolžan koncesionarju povrniti tudi odškodnino po splošnih pravilih odškodninskega prava.

43. člen

(Odkup koncesije)

Če koncedent enostransko ugotovi, da bi bilo javno službo možno bolj učinkovito opravljati na drug način, lahko uveljavi takojšnji odkup koncesije. Odločitev o odkupu mora sprejeti občinski svet, ki mora hkrati tudi razveljaviti koncesijski akt in sprejeti nov(e) predpis(e) o načinu izvajanja javne službe. Odkup koncesije se izvede na podlagi upravne odločbe in uveljavi v razumnem roku, ki pa ne sme trajati več kot tri mesece.

XI. VIŠJA SILA IN SPREMNJENE OKOLIŠČINE

44. člen

(Višja sila)

(1) Višja sila in druge nepredvidljive okoliščine so izredne, nepremagljive in nepredvidljive okoliščine, ki nastopijo po sklenitvi koncesijske pogodbe in so zunaj volje pogodbenih strank (v celoti tuje pogodbenim strankam). Za višjo silo se štejejo zlasti potresi, poplave ter druge elementarne nezgode, stavke, vojna ali ukrepi oblasti, pri katerih izvajanje javne službe ni možno na celotnem območju občine ali na njenem delu na način, ki ga predpisuje koncesijska pogodba.

(2) Koncesionar mora v okviru objektivnih možnosti opravljati koncesionirano javno službo tudi ob nepredvidljivih okoliščinah, nastalih zaradi višje sile, skladno z izdelanimi načrti ukrepov v primeru nepredvidljivih napak in višje sile za tiste javne službe, kjer so načrti ukrepov predpisani, za ostale javne službe pa skladno s posameznimi programi izvajanja javne službe. O nastopu okoliščin, ki pomenijo višjo silo, se morata stranki nemudoma medsebojno obvestiti in dogovoriti o izvajanju javne službe v takih pogojih.

(3) V primeru iz prejšnjega odstavka ima koncesionar pravico zahtevati od koncedenta povračilo stroškov, ki so nastali zaradi opravljanja koncesionirane javne službe v nepredvidljivih okoliščinah.

(4) V primeru višje sile in drugih nepredvidljivih okoliščin lahko župan poleg koncesionarja aktivira tudi Občinski štab za civilno zaščito ter enote, službe in druge operativne sestave za zaščito, reševanje in pomoč v občini. V tem primeru prevzame Občinski štab za civilno zaščito nadzor nad izvajanjem ukrepov.

45. člen

(Spremenjene okoliščine)

(1) Če nastanejo po sklenitvi koncesijske pogodbe okoliščine, ki bistveno otežujejo izpolnjevanje obveznosti koncesionarja in to v takšni meri, da bi bilo kljub posebni naravi koncesijske pogodbe nepravilno pogodbeno tveganje prevaliti pretežno ali izključno le na koncesionarja, ima koncesionar pravico zahtevati spremembo koncesijske pogodbe.

(2) Spremenjene okoliščine iz prejšnjega odstavka niso razlog za enostransko prenehanje koncesijske pogodbe. O nastopu spremenjenih okoliščin se morata stranki nemudoma medsebojno obvestiti in dogovoriti o izvajanju koncesijske pogodbe v takih pogojih. Kljub spremenjenim okoliščinam je koncesionar dolžan izpolnjevati obveznosti iz koncesijske pogodbe.

XII. UPORABA PRAVA IN REŠEVANJE SPOROV

46. člen

(Uporaba prava)

Za vsa razmerja med koncedentom in koncesionarjem ter koncesionarjem in uporabniki storitev gospodarskih javnih služb se lahko dogovori izključno uporaba pravnega reda Republike Slovenije.

47. člen

(Arbitražna klavzula in prepoved prorogacije tujega sodišča ali arbitraže)

(1) S koncesijsko pogodbo se lahko dogovori, da je za odločanje o sporih med koncedentom in koncesionarjem pristojna arbitraža, če to ni v nasprotju s pravnim redom.

(2) V razmerjih med koncesionarjem in uporabniki storitev javne službe se ni dopustno dogovoriti, da o sporih iz teh razmerij odločajo tuja sodišča ali arbitraže (prepoved prorogacije tujega sodišča ali arbitraže).

XIII. NADZOR NAD IZVAJANJEM TEGA ODLOKA IN KAZENSKE DOLOČBE

48. člen

(Organ nadzora)

Nadzor nad izvajanjem določil tega odloka izvaja tudi občinski inšpektorat, ki je pristojen za vodenje postopkov o ugotovljenih prekrških ter ostali državni organi, ki imajo takšno pristojnost po samem zakonu.

49. člen

(Prekrški koncesionarja)

(1) Z globo 1.400 EUR se kaznuje za prekršek koncesionar, če:

- pravočasno ne odgovori uporabnikom na njihove pobude,
- ne zagotovi kontinuirano in kvalitetno delovanje javne službe,
- prenese na podizvajalce dejavnost v nasprotju s 5., 8. in 10. členom tega odloka,
- krši pravice in obveznosti iz tega odloka,
- ne ukrepa interventno, ko so za to izpolnjeni pogoji po 18. členu tega odloka,
- ne uporablja veljavnih tarif,
- ne vodi katastrov ali kontrolne knjige ali ju ne vodi na predpisan način,
- ne predloži letnega programa ter poročila o njegovi izvedbi.

(2) Z globo 400 EUR se kaznuje za prekršek odgovorna oseba izvajalca, ki stori dejanje iz prejšnjega odstavka.

50. člen

(Prekrški nepooblaščenega opravljanja storitve z značajem dejavnosti javne službe)

(1) Z globo 200 EUR se kaznuje odgovorna oseba občine, ki naroči ali dopusti izvajalcu, ki ni koncesionar po določilih tega odloka, nepooblaščen opravljanje storitev z značajem dejavnosti javne službe na območju Mestne občine Novo mesto.

(2) Enako se kaznuje tudi pravna oseba ali samostojni podjetnik posameznik ali posameznik, ki samostojno opravlja dejavnost in ni izvajalec po določilih tega odloka in nepooblaščen opravlja storitve z značajem dejavnosti javne službe.

(3) Tudi odgovorna oseba osebe iz drugega odstavka tega člena se za prekršek kaznuje z globo 200 EUR.

XIV. PREHODNE IN KONČNE DOLOČBE

51. člen

(Ureditev razmerij)

Do pričetka izvajanja javne službe s strani koncesionarja po tem odloku izvajata omenjeno javno službo dosedanja upravljevec in vzdrževalec svetlobnih prometnih znakov.

52. člen

Z uveljavitvijo tega odloka preneha veljati Odlok o urejanju svetlobnih prometnih znakov v Mestni občini Novo mesto (Uradni list RS, št. 44/2005).

53. člen

(Pričetek veljavnosti odloka)

(1) Ta odlok se objavi v Uradnem listu Republike Slovenije, ko ga sprejme Občinski svet Mestne občine Novo mesto.

(2) Ta odlok začne veljati petnajsti dan po objavi v Uradnem listu Republike Slovenije.

Št. 007-8/2014

Novo mesto, dne 10. julija 2014

Župan

Mestne občine Novo mesto

Alojzij Muhič l.r.

2592. Odredba o ureditvi prometa na občinski cesti JP 799314, Ragovska ulica

Na podlagi 100. člena Zakona o cestah (Uradni list RS, št. 109/10, 48/12, 17/14 in 36/14) in 6. člena Zakona o pravilih cestnega prometa (Uradni list RS, št. 82/13 – UPB-2), 28. člena Statuta Mestne občine Novo mesto (Uradni list RS, št. 7/13) je Občinski svet Mestne občine Novo mesto na 30. seji dne 10. 7. 2014 sprejel

O D R E D B O**o ureditvi prometa na občinski cesti JP 799314, Ragovska ulica**

1. člen

S to odredbo se na občinski cesti JP 799314, Ragovska ulica, predpiše prometna ureditev.

2. člen

Vzpostavi se trajna popolna zapora občinske ceste št. JP 799314, Ragovska ulica, v km 0,070.

3. člen

Prometna ureditev, določena s to odredbo, bo urejena s cestno prometno signalizacijo, ki jo odredi za promet pristojni občinski upravni organ z odločbo.

4. člen

Ta odredba se objavi v Uradnem listu Republike Slovenija in začne veljati osmi dan po objavi.

Št. 371-3/2014

Novo mesto, dne 10. julija 2014

Župan
Mestne občine Novo mesto
Alojzij Muhič l.r.

2593. Sklep o začetku priprave sprememb in dopolnitev Odloka o ureditvenem načrtu Zdravstveni kompleks Novo mesto (SDUN ZKNM-3)

Na podlagi 18. in 57. člena Zakona o prostorskem načrtovanju (Uradni list RS, št. 33/07, 70/08 – ZVO-1B, 108/09, 80/10 – ZUPUDPP, (106/10 – popr.), 43/10 – ZKZ-C, 57/12, 57/12 – ZUPUDPP-A, 109/12, 35/12 – Skl. US: U-I-43/13-8; v nadaljevanju: ZPNačrt) ter na podlagi 28. člena Statuta Mestne občine Novo mesto (Uradni list RS, št. 7/13) je župan Mestne občine Novo mesto dne 8. 7. 2014 sprejel

S K L E P

o začetku priprave sprememb in dopolnitev Odloka o ureditvenem načrtu Zdravstveni kompleks Novo mesto (SDUN ZKNM-3)

1. člen

(ocena stanja in razlogi za pripravo sprememb in dopolnitev prostorskega akta)

(1) Na območju enote urejanja prostora z oznako NM/22-OPPP-a je od leta 2008 uveljavljen ureditveni načrt Zdravstveni kompleks Novo mesto, ki je bil dvakrat spremenjen in dopolnjen (Uradni list RS, št. 48/08, 81/11 in 43/13). Ureditveni načrt določa pogoje za prenavo in dograditev obstoječih objektov, pogoje za graditev novih objektov, zunanje ureditve, pogoje za graditev prometne ter druge javne infrastrukture in predvideva rušitve objektov, med drugimi tudi objekta na zemljišču s parc. št. 652 k.o. Kandija. Glede na to, da se bo nova urgencia izvajala v manjšem obsegu kot je bilo prvotno načrtovano, v prvi fazi rušitev objekta na zemljišču 652 k.o. Kandija ni potrebna in je smiselno objekt do nastanka potrebe po njegovi rušitvi ob izvedbi 2. faze ureditvenega načrta, uporabiti za storitvene dejavnosti kot dopolnitev zdravstvene dejavnosti.

(2) Pobudo za pripravo SDUN ZKNM-3 je podala Splošna bolnišnica Novo mesto, ki želi objekt na zemljišču 652 k.o. Kandija oddati najemniku za prodajo sadja, časopisov, okrepčevalnico ipd.

(3) Predmet priprave SDUN ZKNM-3 je določitev spremenjenih izvedbenih prostorskih in drugih pogojev za uporabo objekta na zemljišču 652 k.o. Kandija v prvi fazi izvedbe ureditvenega načrta.

(4) V SDUN ZKNM-3 se lahko vključi tudi druge potrebne spremembe zaradi prilagoditve oziroma spremembe predpisov o urejanju prostora in graditvi v času od njegove uveljavitve ter zahtev nosilcev urejanja prostora kot tudi druge spremembe in dopolnitve, če se bo za to pokazala potreba v fazi priprave osnutka prostorskega akta.

2. člen

(območje urejanja)

Območje urejanja SDUN ZKNM-3 je identično z območjem urejanja, ki je bilo določeno z Odlokom o ureditvenem načrtu Zdravstveni kompleks Novo mesto oziroma njegovimi spremembami in dopolnitvami (Uradni list RS, št. 48/08, 81/11

in 43/13), pri čemer se predvidene spremembe nanašajo le na tekstualni del oziroma na spremembo pogojev za uporabo objekta na zemljišču 652 k.o. Kandija.

3. člen

(skrajšani postopek)

Ker se spremembe in dopolnitve Ureditvenega načrta Zdravstveni kompleks Novo mesto nanašajo samo na posamične posege v prostor, ki ne vplivajo na celovitost načrtovanih prostorskih ureditev ter na rabo sosednjih zemljišč in objektov, je na podlagi 61. a člena ZPNačrt rok za podajo smernic in mnenj nosilcev urejanja prostora 15 dni ter čas trajanja javne razgrnitve 15 dni.

4. člen

(način pridobitve strokovnih rešitev)

SDUN ZKNM-3 se bodo izdelale na podlagi obstoječih strokovnih podlag, ki so bile izdelane v postopku priprave ureditvenega načrta, zato variantne rešitve niso potrebne.

5. člen

(roki za pripravo SD UN in faze postopka priprave SDUN ZKNM-3)

(1) Priprava SDUN ZKNM-3 bo potekala v naslednjih rokih in fazah:

1. Faza: izdelava osnutka prostorskega akta:

– izdelava osnutka v roku 10 delovnih dni po podpisu pogodbe; pri izdelavi osnutka izdelovalec preveri obstoječe informacije o stanju prostora z informacijami o stanju gospodarske infrastrukture ter planih nosilcev gospodarske javne infrastrukture in obstoječe strokovne podlage ter izdela strokovno rešitev;

– pridobitev smernic nosilcev urejanja prostora (v nadaljevanju: NUP) – 15 dni;

– v roku, ki ga določa Zakon o varstvu okolja (Uradni list RS, št. 39/06-UPB1, 49/06-ZMetD, 66/06 Odl.US: U-I-51/06-10, 112/06 Odl.US: U-I-40/06-10, 33/07-ZPNačrt, 57/08-ZFO-1A, 70/08, 108/09, 48/12, 57/12 in 92/13; v nadaljevanju: ZVO-1), Ministrstvo za kmetijstvo in okolje odloči o ne/potrebni izvedbe celovite presoje vplivov na okolje (v nadaljevanju CPVO);

2. Faza: izdelava dopolnjenega osnutka prostorskega akta – 10 delovnih dni po prejetju smernic NUP:

– pregled in analiza smernic;

– izdelava dopolnjenega osnutka;

– v primeru, da je potrebno izvesti CPVO, se za dopolnjen osnutek izdela okoljsko poročilo, ki se ga pred javno razgrnitvijo skupaj z dopolnjenim osnutkom pošlje Ministrstvu za kmetijstvo in okolje, ki preveri ustreznost okoljskega poročila;

3. Faza: sodelovanje javnosti:

– občina pregleda dopolnjen osnutek prostorskega akta – 7 delovnih dni po dostavi gradiva s strani izdelovalca in najmanj 7 dni pred začetkom javne razgrnitve z javnim naznanilom obvesti javnost o javni razgrnitvi in javni obravnavi;

– javna razgrnitev dopolnjenega osnutka: 15 dni;

– 1. obravnava na odborih in na seji občinskega sveta MONM;

– proučitev pripomb iz javne razgrnitve, javne obravnave in obravnave na občinskem svetu MONM ter priprava predloga stališč do podanih pripomb in predlogov – 10 delovnih dni po prejetju pripomb in predlogov s strani pripravljavca;

– sprejem stališč do pripomb – 10 delovnih dni po prejemu predloga stališč s strani izdelovalca.

4. Faza: izdelava predloga prostorskega akta:

– izdelava predloga v skladu s sprejetimi stališči do pripomb in predlogov – 10 delovnih dni po potrditvi stališč s strani župana,

– občina pregleda predlog – 7 delovnih dni po dostavi gradiva s strani izdelovalca in ga v roku 7 dni posreduje v mnenja NUP,

- pridobitev mnenj NUP – 15 dni;
- izdelava usklajenega predloga SD UN – 10 delovnih dni po pridobitvi mnenj NUP;
- predstavitev, obravnava in sprejem usklajenega predloga občinskemu svetu MONM in njegovim odborom v 2. obravnavi;
- objava v Uradnem listu RS,
- priprava končnih elaboratov sprejetega prostorskega akta – 10 delovnih dni po objavi v Uradnem listu RS.

(2) V primeru poteka postopka CPVO se aktivnosti s tega področja smiselno vključijo v faze izdelave SD UN ZKNM-3 ter izvajajo skladno z določili Zakona o varstvu okolja (ZVO-1) in ZPNačrt, posledično pa se podaljšajo roki izdelave in sprejema SD UN ZKNM-3.

6. člen

(nosilci urejanja prostora)

(1) Nosilci urejanja prostora, ki podajo smernice in mnenja k načrtovanim prostorskim ureditvam s svojega delovnega področja, so:

1. Ministrstvo za obrambo RS, Uprava RS za zaščito in reševanje, Vojkova 61, Ljubljana;
2. Ministrstvo za obrambo RS, Direktorat za logistiko, Sektor za gospodarjenje z nepremičninami, Vojkova cesta 61, 1000 Ljubljana;
3. Ministrstvo za kmetijstvo in okolje RS, Agencija RS za okolje, Urad za upravljanje z vodami, Sektor za vodno območje Donave, Oddelek območja spodnje Save, Novi trg 9, Novo mesto;
4. Ministrstvo za infrastrukturo in prostor RS, Direktorat za infrastrukturo, Sektor za gospodarske javne službe (področje civilnega letalstva), Langusova ulica 4, Ljubljana;
5. Ministrstvo za infrastrukturo in prostor RS, Direktorat za ceste, Langusova 4, Ljubljana;
6. Ministrstvo za infrastrukturo in prostor RS, Direkcija RS za ceste, Sektor za upravljanje cest, Območje Novo mesto, Ljubljanska 36, Novo mesto (v vednost);
7. Ministrstvo za izobraževanje, znanost, kulturo in šport RS, Direktorat za kulturno dediščino, Maistrova ulica 10, Ljubljana;
8. Zavod za varstvo kulturne dediščine Slovenije, OE Novo mesto, Skalického 1, Novo mesto (v vednost);
9. Zavod RS za varstvo narave, OE Novo mesto, Adamičeva 2, 8000 Novo mesto;
10. Elektro Ljubljana d.d., DE Novo mesto, Ljubljanska cesta 7, Novo mesto;
11. Komunala Novo mesto d.o.o., Podbevškova 12, Novo mesto;
12. Plinovodi d.o.o., Cesta Ljubljanske brigade 11b, Ljubljana;
13. Istrabenz plini d.o.o., PE Osrednja Slovenija, Podbevškova 10, Novo mesto;
14. Telekom Slovenije d.d., Sektor za upravljanje omrežja, Center za vzdrževanje omrežja Novo mesto, Novi trg 7a, Novo mesto;
15. Telemach d.o.o., Cesta Ljubljanske brigade 21, Ljubljana;
16. Gratel d.o.o., Laze 18a, 4000 Kranj;
17. Mestna občina Novo mesto, Urad za GJS, okolje in promet, Seidlova cesta 1, Novo mesto.

(2) Če se v postopku priprave SDUN ZKNM-3 ugotovi, da je potrebno pridobiti smernice in mnenja tudi drugih nosilcev urejanja prostora, se jih v postopek vključi naknadno.

(3) Nosilci urejanja prostora morajo v skladu z 61.a členom ZPNačrt podati smernice in mnenja v 15 dneh od prejema vloge. V primeru, če kdo od navedenih nosilcev urejanja prostora v zakonsko določenem roku ne poda smernic, se bo v skladu z 58. členom ZPNačrt štelo, da smernic nima, pri čemer mora načrtovalec upoštevati vse zahteve, ki jih za načrtovanje predvidene prostorske ureditve določajo veljavni predpisi. Če

kdo od navedenih nosilcev urejanja prostora v zakonsko določenem roku po prejemu zahtevka za izdajo mnenja, mnenja ne bo podal, bo občina skladno s prvim odstavkom 61. člena ZPNačrt nadaljevala s postopkom priprave SDUN ZKNM-3.

7. člen

(obveznosti v zvezi s financiranjem priprave in izdelave SDUN ZKNM-3)

Izdelavo SDUN ZK NM-3 financira gospodarska družba Leljla d.o.o. Foersterjeva ulica 4, Novo mesto, ki je na podlagi zbiranja ponudb za izdelavo SDUN ZKNM-3 izbrala gospodarsko družbo Topos d.o.o.

8. člen

(začetek veljavnosti)

Ta sklep se objavi v Uradnem listu Republike Slovenije in začne veljati naslednji dan po objavi. Sklep se objavi tudi na spletnih straneh Mestne občine Novo mesto.

Št. 350-20/2014

Novo mesto, dne 8. julija 2014

Župan
Mestne občine Novo mesto
Alojzij Muhič i.r.

SLOVENSKE KONJICE

2594. Sklep o ukinitvi javnega dobra

Na podlagi 16. člena Statuta Občine Slovenske Konjice (Uradni list RS, št. 118/07 – uradno prečiščeno besedilo in 18/10) in na podlagi 2. in 95. člena Zakona o cestah (Uradni list RS, št. 109/10, 48/12 in 36/14 – odl. US) je Občinski svet Občine Slovenske Konjice na 31. redni seji dne 3. 7. 2014 sprejel

S K L E P

o ukinitvi javnega dobra

1. člen

S tem sklepom se ukine status javnega dobra, parc. št. 1566/14, k.o. 1104 – Preloge, površine 33 m², parc. št. 1566/15, k.o. 1104 – Preloge, površine 45 m² in parc. št. 1566/16, k.o. 1104 – Preloge, površine 160 m². Za navedene parcele z ID znakom 1104-1566/14-0, ID znakom 1104-1566/15-0 in z ID znakom 1104-1566/16-0, se pri k.o. 1104 – Preloge vpiše lastninska pravica za Občino Slovenske Konjice, Stari trg 29, Slovenske Konjice, matična številka 5883814000.

2. člen

Pristojno Okrajno sodišče v Slovenskih Konjicah na predlog Občine Slovenske Konjice, Stari trg 29, Slovenske Konjice vpiše v zemljiško knjigo lastninsko pravico Občine Slovenske Konjice na zemljišču, ki je navedeno v 1. členu tega sklepa.

3. člen

Ta sklep začne veljati petnajsti dan po objavi v Uradnem listu Republike Slovenije.

Št. 47800-0011/2013(132)

Slovenske Konjice, dne 3. julija 2014

Župan
Občine Slovenske Konjice
Miran Gorinšek i.r.

2595. Sklep o ukinitvi javnega dobra

Na podlagi 16. člena Statuta Občine Slovenske Konjice (Uradni list RS, št. 118/07 – uradno prečiščeno besedilo in 18/10) in na podlagi 2. in 95. člena Zakona o cestah (Uradni list RS, št. 109/10, 48/12 in 36/14 – odl. US) je Občinski svet Občine Slovenske Konjice na 31. redni seji dne 3. 7. 2014 sprejel

S K L E P
o ukinitvi javnega dobra

1. člen

S tem sklepom se ukine status javnega dobra, parc. št. 919/191, k.o. 1115 – Slovenske Konjice, površine 122 m². Za navedeno parcelo z ID znakom 1115-919/191-0, se pri k.o. 1115 – Slovenske Konjice vpiše lastninska pravica za Občino Slovenske Konjice, Stari trg 29, Slovenske Konjice, matična številka 5883814000.

2. člen

Pristojno Okrajno sodišče v Slovenskih Konjicah na predlog Občine Slovenske Konjice, Stari trg 29, Slovenske Konjice vpiše v zemljiško knjigo lastninsko pravico Občine Slovenske Konjice na zemljišču, ki je navedeno v 1. členu tega sklepa.

3. člen

Ta sklep začne veljati petnajsti dan po objavi v Uradnem listu Republike Slovenije.

Št. 47802-0007/2013(132)
Slovenske Konjice, dne 3. julija 2014

Župan
Občine Slovenske Konjice
Miran Gorinšek l.r.

2596. Sklep o ukinitvi javnega dobra

Na podlagi 16. člena Statuta Občine Slovenske Konjice (Uradni list RS, št. 118/07 – uradno prečiščeno besedilo in 18/10) in na podlagi 2. in 95. člena Zakona o cestah (Uradni list RS, št. 109/10, 48/12 in 36/14 – odl. US) je Občinski svet Občine Slovenske Konjice na 31. redni seji dne 3. 7. 2014 sprejel

S K L E P
o ukinitvi javnega dobra

1. člen

S tem sklepom se ukine status javnega dobra, parc. št. 840/1, k.o. 1119 – Loče, površine 247 m² in parc. št. 840/2, k.o. 1119 – Loče, površine 316 m². Za navedeni parceli z ID znakom 1119-840/1-0 in z ID znakom 1119-840/2-0, se pri k.o. 1119 – Loče vpiše lastninska pravica za Občino Slovenske Konjice, Stari trg 29, Slovenske Konjice, matična številka 5883814000.

2. člen

Pristojno Okrajno sodišče v Slovenskih Konjicah na predlog Občine Slovenske Konjice, Stari trg 29, Slovenske Konjice vpiše v zemljiško knjigo lastninsko pravico Občine Slovenske Konjice na zemljišču, ki je navedeno v 1. členu tega sklepa.

3. člen

Ta sklep začne veljati petnajsti dan po objavi v Uradnem listu Republike Slovenije.

Št. 47802-0008/2013(132)
Slovenske Konjice, dne 3. julija 2014

Župan
Občine Slovenske Konjice
Miran Gorinšek l.r.

2597. Sklep o ukinitvi javnega dobra

Na podlagi 16. člena Statuta Občine Slovenske Konjice (Uradni list RS, št. 118/07 – uradno prečiščeno besedilo in 18/10) in na podlagi 2. in 95. člena Zakona o cestah (Uradni list RS, št. 109/10, 48/12 in 36/14 – odl. US) je Občinski svet Občine Slovenske Konjice na 31. redni seji dne 3. 7. 2014 sprejel

S K L E P
o ukinitvi javnega dobra

1. člen

S tem sklepom se ukine status javnega dobra, parc. št. 1544/1, k.o. 1114 – Konjiška vas, površine 51 m², parc. št. 1544/2, k.o. 1114 – Konjiška vas, površine 215 m² in parc. št. 1544/3, k.o. 1114 – Konjiška vas, površine 161 m². Za navedene parcele z ID znakom 1114-1544/1-0, ID znakom 1114-1544/2-0 in z ID znakom 1114-1544/3-0, se pri k.o. 1114 – Konjiška vas vpiše lastninska pravica za Občino Slovenske Konjice, Stari trg 29, Slovenske Konjice, matična številka 5883814000.

2. člen

Pristojno Okrajno sodišče v Slovenskih Konjicah na predlog Občine Slovenske Konjice, Stari trg 29, Slovenske Konjice vpiše v zemljiško knjigo lastninsko pravico Občine Slovenske Konjice na zemljišču, ki je navedeno v 1. členu tega sklepa.

3. člen

Ta sklep začne veljati petnajsti dan po objavi v Uradnem listu Republike Slovenije.

Št. 47800-0010/2013(132)
Slovenske Konjice, dne 3. julija 2014

Župan
Občine Slovenske Konjice
Miran Gorinšek l.r.

2598. Sklep o ukinitvi javnega dobra

Na podlagi 16. člena Statuta Občine Slovenske Konjice (Uradni list RS, št. 118/07 – uradno prečiščeno besedilo in 18/10) in na podlagi 2. in 95. člena Zakona o cestah (Uradni list RS, št. 109/10, 48/12 in 36/14 – odl. US) je Občinski svet Občine Slovenske Konjice na 31. redni seji dne 3. 7. 2014 sprejel

S K L E P
o ukinitvi javnega dobra

1. člen

S tem sklepom se ukine status javnega dobra, parc. št. 1453/6, k.o. 1121 – Zbelovska gora, površine 221 m²,

parc. št. 1453/7, k.o. 1121 – Zbelovska gora, površine 168 m², parc. št. 1453/8, k.o. 1121 – Zbelovska gora, površine 253 m², parc. št. 1453/10, k.o. 1121 – Zbelovska gora, površine 141 m², parc. št. 1453/11, k.o. 1121 – Zbelovska gora, površine 148 m², parc. št. 1453/13, k.o. 1121 – Zbelovska gora, površine 228 m², parc. št. 1453/15, k.o. 1121 – Zbelovska gora, površine 54 m², parc. št. 1453/17, k.o. 1121 – Zbelovska gora, površine 137 m², parc. št. 1478/1, k.o. 1121 – Zbelovska gora, površine 229 m² in parc. št. 1478/3, k.o. 1121 – Zbelovska gora, površine 155 m². Za navedene parcele z ID znakom 1121-1453/6-0, ID znakom 1121-1453/7-0, ID znakom 1121-1453/8-0, ID znakom 1121-1453/10-0, ID znakom 1121-1453/11-0, ID znakom 1121-1453/13-0, ID znakom 1121-1453/15-0, ID znakom 1121-1453/17-0, ID znakom 1121-1478/1-0 in ID znakom 1121-1478/3-0, se vpiše lastninska pravica za Občino Slovenske Konjice, Stari trg 29, Slovenske Konjice, matična številka 5883814000.

2. člen

Pristojno Okrajno sodišče v Slovenskih Konjicah na predlog Občine Slovenske Konjice, Stari trg 29, Slovenske Konjice vpiše v zemljiško knjigo lastninsko pravico Občine Slovenske Konjice na zemljišču, ki je navedeno v 1. členu tega sklepa.

3. člen

Ta sklep začne veljati petnajsti dan po objavi v Uradnem listu Republike Slovenije.

Št. 37101-0033/2011(132)
Slovenske Konjice, dne 3. julija 2014

Župan
Občine Slovenske Konjice
Miran Gorinšek l.r.

2599. Sklep o ukinitvi javnega dobra

Na podlagi 16. člena Statuta Občine Slovenske Konjice (Uradni list RS, št. 118/07 – uradno prečiščen/o besedilo in 18/10) in na podlagi 2. in 95. člena Zakona o cestah (Uradni list RS, št. 109/10, 48/12 in 36/14 – odl. US) je Občinski svet Občine Slovenske Konjice na 5. korespondenčni seji sklicani dne 15. 7. 2014 sprejel

S K L E P

o ukinitvi javnega dobra

1. člen

S tem sklepom se ukine status javnega dobra, parc. št. 1098/6, k.o. 1116 – Slemene, površine 831 m², parc. št. 1098/12, k.o. 1116 – Slemene, površine 695 m², parc. št. 1098/16, k.o. 1116 – Slemene, površine 338 m², parc. št. 1098/19, k.o. 1116 – Slemene, površine 337 m² in parc. št. 1098/20, k.o. 1116 – Slemene, površine 728 m². Za navedene parcele z ID znakom 1116-1098/6-0, ID znakom 1116-1098/12-0, ID znakom 1116-1098/16-0, ID znakom 1116-1098/19-0 in ID znakom 1116-1098/20-0, se vpiše lastninska pravica za Občino Slovenske Konjice, Stari trg 29, Slovenske Konjice, matična številka 5883814000.

2. člen

Pristojno Okrajno sodišče v Slovenskih Konjicah na predlog Občine Slovenske Konjice, Stari trg 29, Slovenske Konjice vpiše v zemljiško knjigo lastninsko pravico Občine Slovenske Konjice na zemljišču, ki je navedeno v 1. členu tega sklepa.

3. člen

Ta sklep začne veljati petnajsti dan po objavi v Uradnem listu Republike Slovenije.

Št. 37101-0046/2007(132)
Slovenske Konjice, dne 18. julija 2014

Župan
Občine Slovenske Konjice
Miran Gorinšek l.r.

ŠALOVCI

2600. Odlok o denarni socialni pomoči v Občini Šalovci

Na podlagi 99. člena Zakona o socialnem varstvu (Uradni list RS, št. 3/07 – UPB2, 23/07 – popr., 41/07 – popr., 122/07 Odl. US in 57/12), 26. člena Zakona o socialno varstvenih prejemkih (Uradni list RS, št. 61/10, 40/11, 14/13 in 99/13), 21. člena Zakona o lokalni samoupravi (Uradni list RS, št. 94/07 – UPB2, 76/08, 79/09, 51/10 in 84/10 Odl. US) in 16. člena Statuta Občine Šalovci (Uradni list RS, št. 38/06) je Občinski svet Občine Šalovci na 30. redni seji dne 24. julija 2014 sprejel

ODLOK

o denarni socialni pomoči v Občini Šalovci

1. člen

S tem odlokom se določajo upravičenci, kriteriji za določitev višine denarne socialne pomoči in postopki dodeljevanja denarne socialne pomoči v Občini Šalovci.

2. člen

Upravičenci do denarne pomoči so osebe, ki so brez lastnega dohodka in osebe, ki z lastnim dohodkom do 30% presegajo minimalni dohodek za posameznega družinskega člana po zakonodaji, ki ureja socialno varstvo in imajo stalno bivališče v Občini Šalovci, izkoristili pa so že vse zakonske možnosti za rešitev socialne stiske.

3. člen

Denarna socialna pomoč se dodeli praviloma enkrat letno.

4. člen

Denarna socialna pomoč se lahko dodeli za:

1. Nakup šolskih potrebščin,
2. Nakup ozimnice in kurjave,
3. Doplačilo letovanj socialno ogroženih otrok,
4. Za premostitev trenutne socialne ogroženosti,
5. Plačilo pogrebnih stroškov,
6. V primeru hujše materialne stiske ob predhodni izkoriščenosti državne socialne pomoči.

5. člen

Znesek denarne socialne pomoči iz 1., 2., 3., 4 in 6. točke 4. člena tega odloka znaša do največ 100,00 EUR.

Denarna socialna pomoč se praviloma izplača neposredno upravičencu, razen za letovanja ter v primeru, ko strokovna služba Centra za socialno delo oceni, da pomoč ne bi bila namensko uporabljena.

6. člen

Denarna pomoč se lahko upravičencu dodeli v nižjem znesku kot bi mu pripadala po tem odloku ali se mu ne dodeli, če se ugotovi, da kljub izkazanemu nizkemu dohodku ni ogrožena socialna varnost upravičenca in družinskih članov.

Center za socialno delo lahko o opravičenosti do denarne socialne pomoči posamezniku in družini uporabi prosto presojo glede dodelitve ali zavrnitve upravičenosti do pomoči.

7. člen

Izjemoma in sicer ob izredno težki materialni ogroženosti posameznika in družine, zaradi elementarnih nesreč ali drugih težkih življenjskih situacij, ki ogrožajo dostojno preživetje posameznika ali družine, se denarno socialno pomoč lahko dodeli v skladu z merili za določitev višine minimalnega dohodka za posameznega družinskega člana, ki jih določa 26. člen Zakona o socialno varstvenih prejemkih. Ta se lahko poveča na 200 %.

O dodelitvi denarne socialne pomoči iz prvega odstavka tega člena Center za socialno delo Murska Sobota predhodno pridobi soglasje Občine Šalovci.

8. člen

Do plačila oziroma doplačila pogrebnih stroškov je upravičen pokojnik, ki je bil prejemnik denarne socialne pomoči po zakonodaji na področju socialnega varstva in nima zavezancev, ki so ga po Zakonu o zakonski zvezi in družinskih razmerjih (Uradni list SRS, št. 14/89) v času njegovega življenja bili dolžni preživljati.

9. člen

Kljub izkazanemu dohodku lahko strokovna služba Centra za socialno delo, na podlagi ocene dejanskih razmer zavezancev, odkloni plačilo pogrebnih stroškov. Kolikor je pokojnik svoje premoženje pred smrtjo predal drugi osebi ali dedičem, ni upravičen do povračila pogrebnih stroškov, kot tudi v primeru, da je pokojnik lastnik nepremičnega ali premičnega premoženja.

10. člen

V primeru, da je pokojnik lastnik nepremičnega in premičnega premoženja in dediči niso sposobni poravnati pogrebnih stroškov, jih za pokojnika poravnava občina. V tem primeru občina priklasi terjatev iz naslova plačila pogrebnih stroškov v zapuščinskem postopku.

11. člen

Za pokojnika se poravnajo najnujnejša pogrebna oprema in storitve v višini kot to priznava in izplačuje Zavod za zdravstveno zavarovanje Slovenije kolikor Center za socialno delo, glede na dejansko situacijo, ne odloči, da se stroški najnujnejše pogrebne opreme in storitev plačajo v celoti.

12. člen

Postopke o denarnih socialnih pomočeh, na podlagi pogodbe, ki jo sklene z Občino Šalovci, vodi in o njih odloča Center za socialno delo Murska Sobota.

Občani vlagajo zahtevke za dodelitev denarne socialne pomoči na obrazcu »Vloga za dodelitev občinske socialne pomoči« pri Centru za socialno delo Murska Sobota.

Vlogi so dolžni priložiti vsa potrebna dokazila o izpolnjevanju pogojev v skladu z zakonodajo, ki ureja socialno varstvo in s tem odlokom.

13. člen

Center za socialno delo Murska Sobota preveri podatke iz vloge in dokazil in v roku trideset dni od vložitve zahtevka odloči o upravičenosti do občinske denarne socialne pomoči z odločbo.

Zoper odločbo Centra za socialno delo Murska Sobota je možna pritožba, ki jo občan vloži v roku petnajst dni po prejemu odločbe na naslov: Občina Šalovci, Šalovci 162, 9204 Šalovci.

O pritožbi zoper odločbo Centra za socialno delo Murska Sobota odloča župan Občine Šalovci.

14. člen

Ko začne veljati ta odlok preneha veljati Pravilnik o delovanju enkratne denarne pomoči v Občini Šalovci (Uradni list RS, št. 71/01).

15. člen

Ta odlok začne veljati naslednji dan po objavi v Uradnem listu Republike Slovenije in se uporablja od 1. avgusta 2014 dalje.

Št. 122-16/2014

Šalovci, dne 24. julija 2014

Župan
Občine Šalovci
Iztok Fartek l.r.

ŠKOFLJICA

2601. Sklep o izdelavi spremembe Odloka o zazidalnem načrtu za območje urejanja VP 9/1 in VO 9/2 za funkcionalno enoto F24

Na podlagi 57, 61. in 61.a člena Zakona o prostorskem načrtovanju (ZPNačrt) – (Uradni list RS, št. 33/07, 108/09, 57/12 in 109/12) ter 7. in 30. člena Statuta Občine Škofljice (Uradni list RS, št. 1/10 in 101/10) razglašam

S K L E P

o izdelavi spremembe Odloka o zazidalnem načrtu za območje urejanja VP 9/1 in VO 9/2 za funkcionalno enoto F24

1. člen

Ocena stanja in razlogi za izdelavo OPPN

(1) Obravnavano območje se ureja z Odlokom o zazidalnem načrtu za območje urejanja VP9/1 in VO 9/2 – Podjetniško obrtna cona Škofljica (Uradni list RS, št. 99/02, 112/08, 26/12 in 58/13), v nadaljevanju ZN. Po navedenem dokumentu obsega območje, kjer so načrtovane spremembe, funkcionalno enoto F24. Na območju je v veljavnem ZN načrtovana dopolnilna gradnja stanovanjskih in obrtnih objektov.

(2) Investitorja želita s spremembo zazidalnega načrta določiti pogoje gradnje na zemljišču parcele št. 737/10, na kateri v ZN gradnja ni bila predvidena ter dopolniti pogoje gradnje na zemljiščih parcel št. 737/8 in 737/11.

2. člen

Pravna podlaga za pripravo sprememb in dopolnitev ZN sta Zakon o prostorskem načrtovanju (ZPNačrt, Uradni list RS, št. 33/07, 70/08 – ZVO-1B, 108/09, 80/10 – ZUPUDPP in 106/10 – popr. ZUPUDPP, 43/11 – ZKZ-C, 57/12 – ZUPUDPP-A, 109/12 in 35/13 – skl. US) in Odlok o spremembah in dopolnitvah prostorskih sestavin dolgoročnega plana za obdobje 1986–2000 in družbenega plana za obdobje 1986–1990 za območje Občine Škofljica (Uradni list RS, št. 71/04).

Zakon o spremembah in dopolnitvah zakona o prostorskem načrtovanju omogoča izvedbo skrajšanega postopka, če gre za spremembe in dopolnitve občinskega podrobnega prostorskega načrta za posamične posege v prostor, ki ne vplivajo na celovitost načrtovanih prostorskih ureditev ter na rabo sosednjih zemljišč in objektov. S predvidenimi posegi se ne vpliva na celovitost prostorske ureditve in tudi ni predvidenih vplivov na rabo sosednjih zemljišč in objektov.

3. člen

Območje izdelave prostorskega načrta

Območje izdelave spremembe zazidalnega načrta obsega zemljišča parcel 737/8, 737/10, 737/11 (dopolnilna gradnja) ter 736/10 in 736/13 (cesta), vse k.o. Lanišče. Približna velikost ureditvenega območja je 0,69 ha.

4. člen

Način pridobivanja strokovnih rešitev

V okviru strokovnih rešitev se prouči in prikaže možnosti izrabe in oblikovanja območja. Pri izdelavi strokovnih rešitev se poleg pogojev na samem območju, upošteva še navezavo na kontaktna območja, oziroma se mora zagotoviti, da predvideni posegi ne vplivajo na celovitost prostorske ureditve.

5. člen

Predmet in izhodišča

(1) Predmet izdelave spremembe zazidalnega načrta je določitev pogojev gradnje na zemljiščih št. 737/10, 737/8 in 737/11.

(2) Izhodišča za realizacijo načrtovanega programa so:

- upoštevanje namenske rabe prostora, določene z veljavnim zazidalnim načrtom,
- upoštevanje obstoječega stanja in lege v prostoru ter prostorskih omejitev, ki iz tega izhajajo,
- upoštevanje prometne ureditve območja in predvidenih navezav območja na javno cestno omrežje,
- upoštevanje omejitev, ki izhajajo iz smernic, ki jih izdajo nosilci urejanja prostora.

6. člen

Okvirni plan za pripravo sprememb in dopolnitev ZN in njihovih posameznih faz:

- izdelava strokovnih podlag in osnutka,
- vloga za pridobitev smernic nosilcev urejanja prostora,
- pridobitev smernic (15 dni),
- pridobitev mnenja glede potrebnosti izvedbe celovite presoje vplivov na okolje – CVPO (15 dni),
- javno naznanilo o javni razgrnitvi (7 dni pred javno obravnavo),
- javna razgrnitev in javna obravnava (15 dni),
- stališča do pripomb, seznanitev lastnikov,
- pridobitev mnenj (15 dni),
- izdelava usklajenega predloga za sprejem na občinskem svetu,
- sprejem odloka o spremembah in dopolnitvah ZN, objava odloka.

Kolikor bo potrebno izvesti postopek CVPO, se faze od faze pridobivanja smernic in roki ustrezno spremenijo.

7. člen

Postopki občine pri pripravi osnutka in nosilci urejanja prostora, ki podajo smernice za načrtovanje

(1) Občina pripravi osnutek sprememb in dopolnitev ZN na podlagi stanja v prostoru in strokovnih rešitev.

(2) Občina pošlje osnutek sprememb ZN Ministrstvu za kmetijstvo in okolje RS. Ministrstvo v 15 dneh občini pisno sporoči, če je v okviru izdelave spremembe zazidalnega načrta potrebno izvesti celovito presojo vplivov na okolje.

(3) Občina pošlje osnutek sprememb ZN nosilcem urejanja prostora in jih pozove, da v roku 15 dni, podajo smernice. Če smernic v predpisanem roku ne pošljejo se šteje, da jih nimajo.

(4) Nosilci urejanja prostora, ki podajo smernice za načrtovanje so:

- (a) Upravljalci javne komunalne infrastrukture
 - Vodovodno omrežje: JP Vodovod-Kanalizacija, vodovod, Vodovodna 90, 1000 Ljubljana
 - Kanalizacijsko omrežje: JP Vodovod-Kanalizacija, kanalizacija, Vodovodna 90, 1000 Ljubljana
 - Elektro omrežje: Elektro Ljubljana, Distribucijska enota Ljubljana okolica, Slovenska c. 58, 1000 Ljubljana
 - Energetsko omrežje: Energetika Ljubljana, Oskrba s plinom, Verovškova 70, 1000 Ljubljana
 - Telekomunikacijsko omrežje: Telekom Slovenije, PE Ljubljana, Stegne 19, 1000 Ljubljana
 - Odvoz odpadkov: Snaga, Povšetova 6, 1000 Ljubljana
- (b) Področje varovanja in omejitev
 - Gospodarjenje z vodami: Ministrstvo za kmetijstvo in okolje, ARSO; Vojkova 1B, 1000 Ljubljana

- Zaščita in reševanje: Ministrstvo za obrambo RS, Uprava RS za zaščito in reševanje, Vojkova cesta 61, 1000 Ljubljana
- Varovanje narave: Zavod RS za varstvo narave – Območna enota Ljubljana; Kersnikova 3, 1000 Ljubljana,
- Prometne infrastruktura – občinske javne ceste: Občina Škofljica, Šmarska cesta 3, 1291 Škofljica.

8. člen

Obveznosti v zvezi s sprejemom in financiranjem

(1) Pripravljalec izdelave spremembe in dopolnitve ZN, nosilec organizacijskih in postopkovnih aktivnosti je Občina Škofljica.

(2) Pobudniki izdelave so zasebni investitorji, ki zagotovijo sredstva za izdelavo spremembe zazidalnega načrta.

(3) Izdelovalec je Genius loci, Inštitut za arhitekturo in urbanizem d.o.o., Dunajska 158, 1000 Ljubljana.

9. člen

Ta sklep začne veljati naslednji dan po objavi v Uradnem listu Republike Slovenije in na internetni strani Občine Škofljica.

Št. 007-01/2014

Škofljica, dne 16. julija 2014

Župan
Občine Škofljica
Ivan Jordan i.r.

ŠMARJE PRI JELŠAH**2602. Odlok o spremembi Odloka o ustanovitvi javnega zavoda Razvojna agencija Sotla**

Na podlagi 3. in 20. člena Zakona o zavodih (Uradni list RS, št. 12/91, 8/96) in 16. člena Statuta Občine Kozje (Uradni list RS, št. 24/10), 17. člena Statuta Občine Podčetrtek (Uradni list RS, št. 54/10), 16. člena Statuta Občine Rogaška Slatina (Uradni list RS, št. 26/12), 16. člena Statuta Občine Rogatec (Uradni list RS, št. 13/06, 27/06, 50/10 in 56/11), 16. člena Statuta Občine Šmarje pri Jelšah (Uradni list RS, št. 35/10) je Občinski svet Občine Kozje na 24. redni seji dne 15. 4. 2014, Občinski svet Občine Podčetrtek na 25. redni seji dne 9. 5. 2014, Občinski svet Občine Rogaška Slatina na 34. redni seji dne 28. 5. 2014, Občinski svet Občine Rogatec na 6. izredni seji dne 5. 5. 2014, Občinski svet Občine Šmarje pri Jelšah na 25. redni seji dne 29. 5. 2014 sprejel

O D L O K**o spremembi Odloka o ustanovitvi javnega zavoda Razvojna agencija Sotla**

1. člen

S tem odlokom se spreminja Odlok o ustanovitvi javnega zavoda Razvojna agencija Sotla (Uradni list RS, št. 71/09, 4/11).

2. člen

V prvem odstavku 5. člena odloka, se v predzadnji alineji beseda »trženje« zamenja z besedo »promocija«.

V 5. členu odloka se doda nov drugi odstavek, ki se glasi: »Zavod lahko poleg dejavnosti v javnem interesu opravlja naslednje gospodarske oziroma lastne dejavnosti, kolikor je zanje registriran in izpolnjuje zakonske pogoje za njihovo delovanje, in sicer:

- izdelava poslovnih načrtov in investicijske dokumentacije za naročnika,
- izdelava projektnih prijav na razpise in
- opravljanje drugih storitev v okviru registriranih dejavnosti.«

Sedanji drugi odstavek 5. člena odloka, postane tretji odstavek.

V tretjem odstavku 5. člena odloka se črta naslednja dejavnost zavoda po standardni klasifikaciji:

»72.220 Raziskovalna in razvojna dejavnost na področju družboslovja in humanistike.«

3. člen

Ta odlok začne veljati naslednji dan po objavi v Uradnem listu Republike Slovenije.

Št. OD-1-2014

Kozje, dne 7. julija 2014

Župan
Občine Kozje
Dušan Andrej Kocman l.r.

Župan
Občine Podčetrtek
Peter Misja l.r.

Župan
Občine Rogaška Slatina
mag. Branko Kidrič l.r.

Župan
Občine Rogatec
Martin Mikolič l.r.

Župan
Občine Šmarje pri Jelšah
Jožef Čakš l.r.

ŠTORE

2603. Odlok o oskrbi s pitno vodo ter odvajanju in čiščenju komunalne in padavinske odpadne vode na območju Občine Štore

Na podlagi 3. in 7. člena Zakona o gospodarskih javnih službah (Uradni list RS, št. 32/93, 30/98 – ZZLPPO, 127/06 – ZJZP, 38/10 – ZUKN in 57/11), 149. člena Zakona o varstvu okolja (Uradni list RS, št. 39/06 – uradno prečiščeno besedilo, 49/06 – ZMetD, 66/06 – Odl. US, 33/07 – ZPNačrt, 57/08 – ZFO-1A, 70/08, 108/09, 108/09 – ZPNačrt-A, 48/12, 57/12 in 92/13), 21. in 29. člena Zakona o lokalni samoupravi (Uradni list RS, št. 94/07 – uradno prečiščeno besedilo, 76/08, 79/09, 51/10 in 40/12 – ZUJF), Uredbe o oskrbi s pitno vodo (Uradni list RS, št. 88/12), Uredbe o odvajanju in čiščenju komunalne in padavinske odpadne vode (Uradni list RS, št. 88/11, 8/12 in 108/13), 3. in 17. člena Zakona o prekrških (Uradni list RS, št. 29/11 – UPB8, 21/13 in 111/13), 7. člena Odloka o gospodarskih javnih službah v Občini Štore (Uradni list RS, št. 49/97 in 78/11) in 16. člena Statuta Občine Štore (Uradni list RS, št. 1/12 in 38/14) je Občinski svet Občine Štore na 21. redni seji dne 9. 7. 2014 sprejel

ODLOK

o oskrbi s pitno vodo ter odvajanju in čiščenju komunalne in padavinske odpadne vode na območju Občine Štore

I. SPLOŠNE DOLOČBE

1. člen

(vsebina odloka)

Ta odlok določa način izvajanja obvezne lokalne gospodarske javne službe oskrbe s pitno vodo ter odvajanja in čiščenja komunalne in padavinske odpadne vode (v nadaljnjem besedilu: javna služba) na območju Občine Štore (v nadaljnjem besedilu: občina) in obsega:

1. organizacijsko in prostorsko zasnovo izvajanja javne službe,

2. vrsto in obseg storitev javne službe,

3. pogoje za zagotavljanje oskrbe s pitno vodo,

4. pogoje za zagotavljanje odvajanja in čiščenja komunalne in padavinske odpadne vode,

5. pravice in obveznosti izvajalca javne službe in uporabnikov,

6. obveznosti izvajalcev del,

7. obračun storitev javne službe,

8. izvajanje posebnih storitev,

9. vrsto objektov in naprav potrebnih za izvajanje javne službe,

10. prevzem objektov in naprav v upravljanje,

11. vzdrževanje hidrantnega omrežja in odjem vode iz hidrantov,

12. ukrepe za zmanjšanje količine padavinske vode odvedene v javno kanalizacijo,

13. javna pooblastila,

14. prekinitev dobave pitne vode in prekinitev odvajanja odpadne vode,

15. nadzor nad izvajanjem javne službe in kazenske določbe,

16. druge elemente, pomembne za izvajanje in razvoj javne službe.

2. člen

(uporaba predpisov)

Za vprašanja v zvezi z izvajanjem javne službe iz 1. člena tega odloka, ki niso posebej urejena s tem odlokom, se uporabljajo zakonski in podzakonski predpisi s področja varstva okolja.

3. člen

(storitev javne službe)

(1) S storitvami javne službe se zagotavlja oskrba s pitno vodo stavb ter gradbenih inženirskih objektov iz javnega vodovoda, če se v njih zadržujejo ljudje ali se pitna voda uporablja za oskrbo živali.

(2) Ne glede na prejšnji odstavek se za storitve javne službe ne šteje oskrba s pitno vodo nestanovanjskih stavb in gradbenih inženirskih objektov ter nestanovanjskih prostorov v stanovanjskih stavbah ne glede na to, ali se zagotavlja iz javnega vodovoda, če:

1. se voda rabi za namen, ki ni oskrba s pitno vodo in za katerega je treba pridobiti vodno pravico v skladu s predpisom ki ureja vode, in

2. iz vode nastaja industrijska odpadna voda v skladu s predpisom, ki ureja emisije snovi in toplote pri odvajanju odpadne vode v vodo in javno kanalizacijo,

(3) Ne glede na prejšnji odstavek se takrat, kadar se oskrba s pitno vodo zagotavlja iz javnega vodovoda za storitve javne službe šteje:

1. oskrba stavb ali gradbenih inženirskih objektov s pitno vodo v delu, kjer se v njih izvajajo državne ali občinske javne službe,

2. oskrba s pitno vodo za pranje ali namakanje javnih površin,

3. oskrba zunanjega hidrantnega omrežja za gašenje požarov s pitno vodo,

4. oskrba s pitno vodo, ki je na javnih površinah namenjena splošni rabi, in

5. oskrba s pitno vodo za pranje ali namakanje površin, ki pripadajo stavbi iz prvega odstavka tega člena, če letna količina vode ne presega 50 m³.

(4) S storitvami javne službe po tem odloku se zagotavlja:

1. odvajanje in čiščenje komunalne odpadne vode, ki se odvaja v javno kanalizacijo,

2. prevzem komunalne odpadne vode in blata iz nepretočnih greznic, obstoječe greznice in malih komunalnih čistilnih naprav z zmogljivostjo, manjšo od 50 populacijskih ekvivalentov (v nadaljevanju: PE),

3. čiščenje in obdelava komunalne odpadne vode in blata iz prejšnje alineje na komunalni ali skupni čistilni napravi,

4. zagotavljanje izvedbe prvih meritev in obratovalnega monitoringa ali ocene obratovanja za male komunalne čistilne naprave z zmogljivostjo manjšo od 50 PE,

5. prevzem blata iz malih komunalnih čistilnih naprav z zmogljivostjo enako ali večjo od 50 PE, ki niso objekti javne kanalizacije in so v lasti in upravljanju lastnika ali lastnikov nestanovanjskih stavb, iz katerih se odvaja komunalna odpadna voda, na območju poselitve, ki ni opremljeno z javno kanalizacijo,

6. obdelava blata iz prejšnje alineje na komunalni ali skupni čistilni napravi,

7. zagotavljanje izvedbe prvih meritev in obratovalnega monitoringa za male komunalne čistilne naprave z zmogljivostjo enako ali večjo od 50 PE, ki niso objekti javne kanalizacije in so v lasti in upravljanju lastnika ali lastnikov nestanovanjskih stavb, iz katerih se odvaja komunalna odpadna voda, na območju poselitve, ki ni opremljeno z javno kanalizacijo,

8. odvajanje in čiščenje padavinske odpadne vode, ki se odvaja v javno kanalizacijo z javnih površin in streh.

(5) Odvajanje in čiščenje industrijske odpadne vode ter padavinske odpadne vode iz površin, ki niso javne, se ne šteje za storitev javne službe ne glede na to, če se takšna voda odvaja v javno kanalizacijo in čisti v komunalni ali skupni čistilni napravi.

(6) Odvajanje in čiščenje padavinske odpadne vode iz cestnega telesa se ne šteje za storitev javne službe in ni predmet tega odloka.

4. člen

(pomen izrazov)

(1) Izrazi, uporabljeni v tem odloku, imajo naslednji pomen:

1. Izvajalec javne službe je pravna oseba, ki ji je v skladu s predpisi občine, ki urejajo izvajanje javne službe na njenem območju, podeljeno izvajanje javne službe.

2. Javni vodovod je vodovod, ki je kot občinska gospodarska javna infrastruktura namenjen izvajanju javne službe. Del javnega vodovoda je tudi zunanje hidrantno omrežje za gašenje požarov, ki je neločljivo hidravlično povezano z javnim vodovodom.

3. Zasebni vodovod je vodovod, ki je v zasebni lasti in namenjen lastni oskrbi s pitno vodo.

4. Lastna oskrba s pitno vodo je oskrba stavb in gradbenih inženirskih objektov s pitno vodo na območjih, kjer občina javne službe ne zagotavlja in se pri odvzemu vode iz podzemnih ali površinskih voda izvaja na podlagi vodnega dovoljenja, izdanega v skladu s predpisi, ki urejajo vode.

5. Javna kanalizacija je kanalizacija, skupaj s čistilno napravo, ki zaključuje to kanalizacijo, ki je kot javna infrastruktura lokalnega pomena namenjena izvajanju občinske gospodarske javne službe odvajanja in čiščenja komunalne in padavinske odpadne vode.

6. Interna kanalizacija so cevovodi s pripadajočo opremo, ki so namenjeni odvajanju komunalne in padavinske odpadne vode iz stavb v javno kanalizacijo, nepretočno greznico, obstoječo greznico ali malo komunalno čistilno napravo.

7. Vodovodni priključek je cevovod od javnega vodovoda do odjemnega mesta in njegova oprema. Priključek na javni vodovod je v lasti lastnika stavbe ali gradbenega inženirskega objekta in ne sodi med objekte in opremo javne infrastrukture. Priključni sklop na javni vodovod, odjemno mesto in obračunski vodomer so sestavni del priključka na javni vodovod.

8. Odjemno mesto je mesto spoja interne vodovodne napeljave z obračunskim vodomerom, to je spoj med obračunskim vodomerom in ventilom za obračunskim vodomerom. Odjemno mesto je tudi mesto, kjer se izvaja odjem vode iz

javnega vodovoda v skladu s 1. do 4. točko tretjega odstavka 3. člena tega odloka.

9. Vodometro mesto je zunanji ali notranji talni jašek ali zidna niša, v katerem je vodomer.

10. Varovalna plomba je objemka, ki preprečuje nepooblaščen odstranitev vodomera.

11. Kanalizacijski priključek je del interne kanalizacije in poteka od mesta priključitve na javno kanalizacijo do vključno zadnjega revizijskega jaška pred stavbo, ki je priključena na javno kanalizacijo. Če revizijskega jaška ni na parceli, na kateri stoji stavba, kanalizacijski priključek poteka do zunanje stene stavbe.

12. Posebne storitve so storitve, ki niso obvezne storitve javne službe oziroma javna služba po zakonskih in podzakonskih predpisih s področja varstva okolja, vendar jih izvajalec javne službe izvaja z uporabo javne infrastrukture, namenjene oskrbi s pitno vodo in odvajanju ter čiščenju komunalne in padavinske odpadne vode.

13. Upravljavalec javnega vodovoda je pravna oseba, ki jo v skladu s predpisom, ki ureja javno službo, občina določi ali izbere za izvajalca javne službe.

14. Upravljavalec javne kanalizacije je izvajalec javne službe, ki upravlja z javnim kanalizacijskim sistemom.

15. Uporabnik javne službe so lastniki stavbe, dela stavbe ali gradbenega inženirskega objekta in upravljalci javnih površin, za katere se zagotavlja izvajanje javne službe.

16. Komunalna odpadna voda je voda, ki nastaja v bivalnem okolju gospodinjstev zaradi rabe vode v sanitarnih prostorih, pri kuhanju, pranju in drugih gospodinjstvenih opravilih. Komunalna odpadna voda je tudi voda, ki nastaja:

– v objektih v javni rabi ali v drugih dejavnosti, če je po nastanku in sestavi podobna vodi po uporabi v gospodinjstvu, ali

– nastaja kot industrijska odpadna voda v proizvodnji ali storitveni ali drugi dejavnosti ali mešanica te odpadne vode s komunalno ali padavinsko odpadno vodo, če je po naravi in sestavi podobna odpadni vodi po uporabi v gospodinjstvu, njen povprečni dnevni pretok ne presega 15 m³/dan, njena letna količina ne presega 4.000 m³, obremenjevanje okolja zaradi njenega odvajanja ne presega 50 PE in pri kateri za nobeno od onesnaževal letna količina ne presega mejnih vrednosti letnih količin onesnaževal, določenih skladno s predpisi o emisiji snovi in toplote pri odvajanju odpadne vode v vode in javno kanalizacijo.

17. Padavinska odpadna voda je odpadna voda, ki kot posledica meteornih padavin onesnažena odteka z utrjenih, tlakovanih ali z drugim materialom prekritih površin v vode ali se odvaja v javno kanalizacijo.

18. Javna površina je površina grajenega javnega dobra lokalnega ali državnega pomena, katere uporaba je pod enakimi pogoji namenjena vsem.

19. Nepretočna greznica je neprepusten zbirnik komunalne odpadne vode, iz katerega se odvaža komunalna odpadna voda v čiščenje oziroma obdelavo na komunalno čistilno napravo.

20. Obstoječa greznica je greznica, ki je obratovala že pred 10. novembrom 2007.

21. Komunalna čistilna naprava je naprava za čiščenje komunalne odpadne vode ali za čiščenje mešanice komunalne odpadne vode z industrijsko ali padavinsko odpadno vodo ali obema, ki zmanjšuje ali odpravlja njeno onesnaženost.

22. Skupna čistilna naprava je čistilna naprava za čiščenje mešanice odpadnih voda, pri kateri delež obremenitve čistilne naprave, ki jo povzroča industrijska odpadna voda ene ali več naprav, presega 40 %, merjeno s kemijsko potrebo po kisiku.

(2) Ostali izrazi uporabljeni v tem odloku in izrazi naštetih v prvem odstavku tega člena, če se definicije izrazov v zakonodaji spremenijo, imajo enak pomen, kot je določeno v zakonskih in podzakonskih predpisih s področja varstva okolja.

5. člen

(strokovno-tehnične naloge javne službe)

(1) Strokovno-tehnične, organizacijske in razvojne naloge javne službe, ki z občinskim aktom ali s pogodbo sklenjeno

z izvajalcem javne službe niso prenesene na izvajalca javne službe, opravlja občinska uprava.

(2) Strokovno-tehnične, organizacijske in razvojne naloge, ki jih občina lahko prenese na izvajalca javne službe so:

– zagotavljanje strokovnih podlag v zvezi z načrtovanjem komunalne opremljenosti predvidenega poselitvenega območja;

– zagotavljanje strokovnih podlag, ki jih občina potrebuje za izvajanje upravnih nalog pri urejanju javne službe;

– pospeševanje uvajanja informatiziranih procesov za potrebe javne službe;

– zagotavljanje strokovnih podlag, ki jih občina potrebuje za načrtovanje in usklajevanje prednostne rabe vode iz vodovoda;

– strokovne, tehnične in organizacijske naloge v zvezi z načrtovanjem razvoja javne službe in izvedbo: gradnje novih vodnih virov, povečanja zmogljivosti črpanja obstoječih virov pitne vode, rezervnih zmogljivosti vodovoda, varnega obratovanja vodovoda ter gradnje in vzdrževanja objektov in naprav, potrebnih za izvajanje javne službe;

– načrtovanje in razvoj infrastrukturnih objektov ter naprav javne kanalizacije, namenjeni izvajanju javne službe odvajanja in čiščenja komunalne in padavinske odpadne vode.

(3) Občinska uprava skrbi za koordinacijo med občino in izvajalcem javne službe in izvaja nadzor nad izvajanjem javne službe skladno s predpisi in dogovorjenim načrtom nadzora in zagotavljanja kakovosti.

II. ORGANIZACIJSKA IN PROSTORSKA ZASNOVA IZVAJANJA JAVNE SLUŽBE

6. člen

(oblika zagotavljanja javne službe)

V občini izvaja javno službo javno podjetje v obliki gospodarske družbe (v nadaljnjem besedilu: izvajalec javne službe) v obsegu in pod pogoji, določenimi s tem odlokom.

7. člen

(namenska poraba sredstev)

(1) Najemnina za uporabo javne infrastrukture vodovodnega in kanalizacijskega omrežja je namenski prihodek občine in se namensko uporablja za investicije in investicijska vzdrževalna dela na javni infrastrukturi vodovodnega in kanalizacijskega omrežja.

(2) Okoljska dajatev za onesnaževanje vode po zakonu o varstvu okolja je namenski prihodek občine in se namensko uporablja za investicije in investicijska vzdrževalna dela na javni infrastrukturi kanalizacijskega in vodovodnega omrežja.

8. člen

(območja izvajanja javne službe)

(1) Oskrba s pitno vodo na območju občine se zagotavlja:

1. s storitvami javne službe,
2. kot lastna oskrba prebivalcev.

Izvajalec javne službe upravlja le z javnim vodovodom.

(2) Občina zagotavlja izvajanje javne službe oskrbe s pitno vodo na vseh poselitvenih območjih na njenem območju, razen na poselitvenih območjih, kjer se oskrbuje iz posameznega vodnega vira manj kot 50 prebivalcev s stalnim prebivališčem in je letna povprečna zmogljivost oskrbe s pitno vodo manj kot deset m³ pitne vode na dan. Območja javnega vodovoda so prikazana na topografski karti v Prilogi 1 tega odloka.

(3) Občina zagotavlja izvajanje storitev javne službe odvajanja in čiščenja komunalne in padavinske odpadne vode na območju celotne občine.

9. člen

(lastna oskrba)

(1) Na območju javnega vodovoda, kjer občina zagotavlja oskrbo s pitno vodo s storitvami javne službe, je obvezna

priključitev na javni vodovodni sistem in ni dovoljena lastna oskrba s pitno vodo.

(2) Vodni vir, ki zagotavlja pitno vodo javnemu vodovodu, se ne sme uporabljati za lastno oskrbo s pitno vodo.

(3) Na območju, kjer občina zagotavlja odvajanje komunalne odpadne vode v javno kanalizacijo je obvezna priključitev na javno kanalizacijo.

III. VRSTA IN OBSEG STORITEV JAVNE SLUŽBE

10. člen

(obseg storitev javne službe oskrbe s pitno vodo)

Javna služba oskrbe s pitno vodo po tem odloku v naselju ali delu naselja, ki je opremljeno z javnim vodovodom, obsega:

- upravljanje objektov javnega vodovoda in
- zagotavljanje oskrbe z zdravstveno ustrezno pitno vodo.

11. člen

(obseg storitev javne službe odvajanja
in čiščenja odpadne vode)

(1) Javna služba odvajanja in čiščenja komunalne in padavinske odpadne vode v naselju ali delu naselja, ki je opremljeno z javno kanalizacijo, po tem odloku obsega:

- upravljanje objektov javne kanalizacije,
- odvajanje in čiščenje komunalne odpadne vode, ki se odvaja v kanalizacijsko omrežje javne kanalizacije,
- odvajanje in čiščenje padavinske odpadne vode, ki se s streh in javnih površin odvaja v kanalizacijsko omrežje javne kanalizacije.

(2) V okviru javne službe odvajanja in čiščenja komunalne in padavinske odpadne vode po tem odloku mora izvajalec javne službe v naselju ali njegovem delu, ki ni opremljeno z javno kanalizacijo, in za stavbo ali za funkcionalno zaokroženo skupino stavb zunaj naselja zagotoviti:

- redno praznjenje nepretočnih greznic in odvoz ter čiščenje njihove vsebine v komunalni čistilni napravi,
- prevzem blata iz obstoječih greznic pri uporabniku storitev in njegovo obdelavo na komunalni čistilni napravi enkrat na tri leta,

– prevzem blata iz malih komunalnih čistilnih naprav z zmogljivostjo, manjšo od 50 PE pri uporabniku storitev in njegovo obdelavo na komunalni čistilni napravi enkrat na leto,

– prve meritve in obratovalni monitoring oziroma izdelavo ocene obratovanja male komunalne čistilne naprave za male komunalne čistilne naprave iz prejšnje alineje v skladu s predpisom, ki določa emisijo snovi pri odvajanju odpadne vode iz malih komunalnih čistilnih naprav in prve meritve in obratovalni monitoring odpadnih voda,

– prevzem blata in obdelavo blata iz malih komunalnih čistilnih naprav z zmogljivostjo enako ali večjo od 50 PE, ki niso objekti javne kanalizacije, na območju poselitve, ki ni opremljeno z javno kanalizacijo, v katere se odvaja komunalna odpadna voda iz nestanovanjskih stavb, na komunalni čistilni napravi enkrat na tri leta,

– zagotavljanje izvedbe prvih meritev in obratovalnega monitoringa za male komunalne čistilne naprave z zmogljivostjo enako ali večjo od 50 PE, ki niso objekti javne kanalizacije, na območju poselitve, ki ni opremljeno z javno kanalizacijo, v katere se odvaja komunalna odpadna voda iz nestanovanjskih stavb, v skladu s predpisom, ki določa emisijo snovi pri odvajanju odpadne vode iz malih komunalnih čistilnih naprav in prve meritve in obratovalni monitoring odpadnih voda enkrat na tri leta.

(3) Izvajalec javne službe zagotovi odvajanje in čiščenje padavinske odpadne vode, ki se v javno kanalizacijo odvaja s površin, ki niso javne površine in industrijske odpadne vode, ki se odvaja v javno kanalizacijo, kot posebno storitev zaradi uporabe objektov javne kanalizacije.

(4) Izvajanje dejavnosti odvajanja padavinske odpadne vode iz cestnega telesa ni predmet tega odloka.

IV. POGOJI ZA ZAGOTAVLJANJE OSKRBE
S PITNO VODO

1. Priklučitev na javni vodovod

12. člen

(obveznost priklučitve na javni vodovod)

(1) Na območjih, kjer je zgrajen javni vodovod, je za vse stavbe in gradbene inženirske objekte obvezna priklučitev in uporaba javnega vodovoda v skladu s soglasjem upravljavca vodovoda. Priklučitev obstoječih objektov na javni vodovod se mora izvesti v roku šestih mesecev po izgradnji javnega vodovoda. Če se je uporabnik pred zagotovitvijo oskrbe pitne vode iz javnega vodovoda oskrboval iz zasebnega vodovoda, mora oskrbo iz zasebnega vodovoda opustiti in se priklučiti na javni vodovod.

(2) Upravljavec vodovoda mora bodočega uporabnika obvestiti, da je priklučitev stavbe, ki je v njegovi lasti, na javni vodovod obvezna in mu določiti pogoje za izdajo soglasja za priklučitev.

(3) Če se v stavbi na poselitvenem območju, kjer se zagotavlja oskrba s pitno vodo s storitvami javne službe, rabi pitna voda, mora lastnik stavbe zaradi oskrbe s pitno vodo zagotoviti izvedbo priklučka stavbe na sekundarni vodovod.

(4) Če se v stavbi na poselitvenem območju, kjer se oskrba s pitno vodo ne zagotavlja s storitvami javne službe, rabi pitna voda, lahko lastnik stavbe zagotovi oskrbo s pitno vodo iz zasebnega vodovoda, namenjenega lastni oskrbi s pitno vodo, če je izpolnjen eden od naslednjih pogojev:

- oddaljenost stavbe od javnega vodovoda je večja od 200 m ali
- je izvedba priklučka stavbe na javni vodovod, povezana z nesorazmernimi stroški ali
- priklučitev na javni vodovod tehnično ni možna.

13. člen

(prepoved priklučitve stavb na javni vodovod)

(1) Stavbe ali gradbenega inženirskega objekta, za katerega odvajanje in čiščenje komunalne odpadne vode ni urejeno v skladu s predpisi, ki urejajo emisije snovi pri odvajanju odpadne vode, in predpisi, ki urejajo odvajanje in čiščenje komunalne in padavinske odpadne vode, izvajalec javne službe ne sme priklučiti na javni vodovod.

(2) Če je na območju, na katerem želi lastnik objekta pridobiti prikluček na javni vodovod, že zgrajena javna kanalizacija, lahko upravljavec vodovoda izvede priklučitev na vodovod le v primeru, da je objekt že priklučen na javno kanalizacijo.

(3) Če na območju, na katerem želi lastnik objekta pridobiti prikluček na javni vodovod še ni zgrajena javna kanalizacija, lahko upravljavec vodovoda izda soglasje za priklučitev na javni vodovod le v primerih, če je komunalna odpadna voda iz objekta speljana v malo komunalno čistilno napravo ali neprečno greznico na izpraznjevanje ali na drug objekt ali napravo za čiščenje komunalne odpadne vode.

(4) Če lastnik stavbe ali gradbenega inženirskega objekta za rabo pitne vode iz javnega vodovoda, ki ne šteje za javno službo, ni pridobil vodne pravice v skladu s predpisi, ki urejajo vode, ga izvajalec javne službe ne sme priklučiti na javni vodovod.

14. člen

(pogoji priklučitve na javni vodovod)

(1) V postopku pridobitve gradbenega dovoljenja si je uporabnik dolžan pridobiti soglasje upravljavca k priklučitvi na javni vodovod.

(2) Uporabnik je za priklučitev novozgrajenega objekta na javni vodovod dolžan vlogi za priklučitev priložiti naslednjo dokumentacijo:

- pravnomočno gradbeno dovoljenje,
- vodilno mapo projekta za pridobitev gradbenega dovoljenja,

- potrdilo o uspešno izvedenem tlačnem preizkusu interne instalacije,
- potrdilo o uspešno opravljeni dezinfekciji interne instalacije.

Kolikor uporabnik v postopku pridobitve gradbenega dovoljenja ni pridobil soglasja za priklučitev na javni vodovod, mu upravljavec na osnovi zgoraj omenjene vloge za priklučitev izda soglasje za priklučitev na javni vodovod, če so za to izpolnjeni potrebni pogoji. Uporabnik je dolžan prikluček izvesti skladno z izdanim soglasjem.

(3) Uporabnik obstoječega objekta z lastno oskrbo s pitno vodo, ki se priklučuje na javni vodovod, si je dolžan pred priklučitvijo pri upravljavcu vodovoda pridobiti soglasje za priklučitev na javni vodovod in prikluček izvesti skladno z izdanim soglasjem. V tem primeru mora uporabnik za pridobitev soglasja k priklučitvi na javni vodovod k vlogi priložiti pravnomočno gradbeno dovoljenje oziroma dokument, ki ga nadomesti.

(4) Upravljavec vodovoda lahko izvede priklučitev na javni vodovod:

- če je investitor objekta k vlogi za priklučitev predložil ustrezno dokumentacijo iz tega člena,
- če je priklučitev na javni vodovod tehnično možna,
- če ima uporabnik urejeno odvajanje odpadne in padavinske vode.

(5) Upravljavec vodovoda je dolžan izdati soglasje k priklučitvi najpozneje v 30 dneh od prejema popolnega zahtevka.

15. člen

(vodovodni prikluček)

(1) Vodovodni prikluček se izvede za vsako stavbo ali gradbeni inženirski objekt posebej, zanje pa mora biti zagotovljeno merjenje porabe pitne vode z obračunskim vodomerom.

(2) Dolžina vodovodnega priklučka ne sme biti daljša od 50 m.

(3) Če je treba priklučiti na javni vodovod več odjemnih mest tako, da se prikluček stavbe na obratujoči sekundarni vodovod izvede s skupnim cevovodom, se šteje za del javnega vodovoda cevovod, ki povezuje obratujoči sekundarni vodovod in razcep cevovoda za priklučitev zadnjih dveh odjemnih mest. Ta skupni cevovod je investitor dolžan predati v last občine pri čemer se smiselno uporabijo določbe 68. člena tega odloka.

(4) Upravljavec vodovoda mora uporabniku iz 12. člena tega odloka namestiti obračunski vodomer, katerega tip, velikost in mesto namestitve se določi s soglasjem k priklučitvi. Obračunski vodomer namesti upravljavec vodovoda na stroške uporabnika.

(5) Upravljavec vodovoda lahko ob priklučitvi objektov na obstoječe ali novozgrajeno javno vodovodno omrežje zaračuna dejanske stroške priklučitve na vodovodno omrežje v skladu s tarifo in cenikom za storitve priklučitve na vodovodno omrežje.

16. člen

(izvedba priklučkov na javni vodovod)

(1) Prikluček na javni vodovod je lahko stalen ali začasen.

(2) Upravljavec vodovoda je dolžan izvesti stalen prikluček na javni vodovod najkasneje v 30. dneh od dne, ko je uporabnik pridobil soglasje za priklučitev, izpolnil pogoje soglasja ter poravnal vse obveznosti do občine in upravljavca vodovoda. Upravljavec vodovoda lahko izvede začasni prikluček na javni vodovod šele, ko je preveril, da je uporabnik:

- zgradil prostor za vodomer v skladu z veljavnimi sanitarno-tehničnimi predpisi,
- uredil odvajanje komunalne odpadne vode,
- izpolnil pogoje iz soglasja k priklučitvi.

(3) Upravljavec vodovoda lahko izvede začasni prikluček na javni vodovod le za gradbišča, javne prireditve,časne objekte in podobne primere. Uporabnik mora k vlogi za pridobitev začasnega priklučka priložiti pravnomočno gradbeno dovoljenje, prijavo prireditve ali podoben dokument, ki potrjuje začasno potrebo po priklučitvi na javni vodovod. Upravljavec

vodovoda dovoli začasno priključitev, če uporabnik vložijo popolno vlogo in je priključitev tehnično izvedljiva. Pogoji za začasno priključitev na javni vodovod je po navodilih upravljavca vodovoda urejeno začasno odzvezno mesto in urejeno odvajanje komunalne odpadne vode. Upravljavec vodovoda lahko dovoli začasno priključitev na javni vodovod le za določeno dobo, ki pa ne sme biti daljša od dveh let. Trideset dni pred potekom veljavnosti začasnega priključka je uporabnik dolžan zaprositi za stalni priključek ali za podaljšanje začasnega priključka, pri čemer upravljavec vodovoda preveri ali še obstajajo pogoji za začasni priključek in v primeru obstoja le-teh lahko podaljša začasno priključitev za eno leto. Ko podaljšanje začasne priključitve poteče, lahko uporabnik zaprosi za ponovno podaljšanje pod enakimi pogoji in po enakem postopku kot je potekalo prvo podaljšanje.

(4) Na objektu, ki je bil priključen na zasebni vodovod, je potrebno pred priključitvijo na javni vodovod, povsem odstraniti priključek na zasebni vodovod.

(5) Po priključitvi objekta na javni vodovod se lastnik objekta vpiše v evidenco uporabnikov.

17. člen

(uporaba vodovodnega priključka)

(1) Uporabnik ne sme brez predhodnega soglasja upravljavca vodovoda prestavljati, zamenjati, popravljati ali kakorkoli spreminjati vodovodnega priključka, vključno z obračunskim vodomero.

(2) Uporabnik mora vsako okvaro na vodovodnem priključku ali obračunskem vodomero prijaviti upravljavcu vodovoda.

(3) Vsa dela v zvezi z nameščanjem, premeščanjem in vzdrževanjem obračunskega vodomera izvaja upravljavec vodovoda ali po njegovem pooblastilu za to usposobljen izvajalec del.

(4) Vodovodni priključek se lahko ukine le na podlagi pisnega zahtevka uporabnika, ki nosi tudi stroške ukinitve. Ukinitve priključka na javni vodovod je dovoljena samo v primerih rušenja priključenega objekta in v primerih, ko gre za začasen priključek. Izvedbo ukinitve priključka izvrši upravljavec vodovoda.

18. člen

(vzdrževanje vodovodnega priključka)

(1) Vzdrževanje vodovodnega priključka obsega:

1. Vzdrževanje vodomera, ki obsega zagotavljanje delovanja obračunskega vodomera v skladu s predpisi, ki urejajo meroslovje (obnavljanje vodomera, redni pregledi in menjava vodomera ter zagotavljanje veljavnosti vodomera).

2. Tekoče vzdrževanje vodovodnega priključka, ki obsega preverjanje in redno vzdrževanje vodovodnega priključka tako, da ni negativnih vplivov na zdravstveno ustreznost pitne vode in javni vodovod ter da je priključek vodotesen (popravilo okvar na vodovodnem priključku in zagotavljanje funkcionalnosti vodovodnega priključka).

3. Obnovo vodovodnega priključka, pri čemer se mora vodovodni priključek obnoviti:

- če njegovo stanje kaže na stopnjo dotrajanosti, ki povzroča okvare in zaradi tega vodne izgube;
- če njegovo stanje ogroža varnost oskrbe z vodo;
- če je zgrajen iz zdravstveno neustreznih materialov;
- če je to potrebno zaradi obnove javnega vodovoda.

4. Interventno vzdrževanje v primeru nepredvidljivih dogodkov (lomi in puščanje pitne vode na priključku in podobno).

(2) Vsa vzdrževalna dela na vodovodnem priključku iz prejšnjega odstavka tega člena izvaja upravljavec vodovoda ali po njegovem pooblastilu za to usposobljeni izvajalec. Lastnik ali najemnik stavbe mora dopustiti izvedbo ali preverjanje izvedbe in delovanja cevovoda in opreme priključka stavbe na sekundarni vodovod ter njegovo vzdrževanje. Storitve iz tega odstavka plača uporabnik s plačilom storitve oskrbe s pitno vodo.

(3) Objekti javnega vodovoda in vodovodnega priključka morajo biti vedno dostopni. Na njih ni dovoljeno postavljati ničesar brez soglasja upravljavca vodovoda. Mesto, kjer je vgrajen vodomero, mora biti vedno dostopno predstavnikom upravljavca vodovoda.

2. Oskrba s pitno vodo v naselju, ki ni opremljeno z javnim vodovodom

19. člen

(lastna oskrba s pitno vodo)

Če je stavba na poselivnem območju, na katerem v skladu z zakonskimi in podzakonskimi predpisi priključitev na javni vodovod ni obvezna, se lahko oskrba s pitno vodo zagotavlja v obliki lastne oskrbe, če so za obratovanje zasebnega vodovoda izpolnjeni pogoji določeni v zakonskih in podzakonskih predpisih.

3. Zagotavljanje skladnosti pitne vode

20. člen

(zagotavljanje skladnosti)

(1) Upravljavec javnega vodovoda mora v skladu s predpisi o pitni vodi zagotavljati skladnost in zdravstveno ustreznost pitne vode. V ta namen mora imeti zaposleno odgovorno osebo za zagotavljanje skladnosti s predpisi o pitni vodi, ki ima najmanj visoko strokovno izobrazbo naravoslovno tehnične ali zdravstvene smeri.

(2) Skladnost mora biti zagotovljena:

1. na pipah oziroma mestih, kjer se voda uporablja kot pitna voda,
2. v objektih za proizvodnjo in promet živil: na mestih, kjer se voda uporablja v proizvodnji in prometu živil,
3. v objektih za pakiranje pitne vode: na mestu, kjer se voda pakira,
4. v primeru oskrbe s pitno vodo s cisternami: na mestu iztoka iz cisterne.

(3) Upravljavec javnega vodovoda mora izvajati notranji nadzor nad zagotavljanjem skladnosti pitne vode v skladu s predpisi, ki urejajo pitno vodo in zdravstveno ustreznost živil.

21. člen

(izključitev odgovornosti)

(1) Ne glede na prejšnji člen tega odloka se šteje, da je upravljavec javnega vodovoda izpolnil svoje obveznosti, kadar dokaže, da je vzrok neskladnosti hišno vodovodno omrežje ali njegovo vzdrževanje. Hišno vodovodno omrežje zajema cevovod, opremo in naprave, ki so vgrajene med vodomero na priključku na sistem za oskrbo s pitno vodo in mesti uporabe pitne vode.

(2) Ne glede na prejšnji odstavek mora upravljavec javnega vodovoda, kadar obstaja sum, da zaradi hišnega vodovodnega omrežja pitna voda ni skladna, zagotoviti:

1. priporočila lastnikom objektov o ukrepih za zmanjšanje ali odpravo tveganja,
2. ustrezno obveščanje porabnikov in posredovanje priporočil o vseh možnih dodatnih ukrepih za odpravo neskladnosti, ki bi jih morali sprejeti.

(3) V vseh objektih je za odpravo neskladnosti, ki je posledica hišnega vodovodnega omrežja ali njegovega vzdrževanja, odgovoren lastnik ali upravljavec objekta.

V. POGOJI ZA ZAGOTAVLJANJE ODVAJANJA IN ČIŠČENJA KOMUNALNE IN PADAVINSKE ODPADNE VODE

22. člen

(odvajanje komunalne odpadne vode)

(1) Komunalna odpadna voda, ki nastaja v stavbi v naselju ali delu naselja, opremljenem z javno kanalizacijo, se mora obvezno neposredno odvajati v javno kanalizacijo.

(2) V javno kanalizacijo se mora neposredno odvajati tudi komunalna odpadna voda, ki nastaja v stavbi zunaj območja naselja ali dela naselja, ki je opremljeno z javno kanalizacijo, če je letna obremenitev zaradi nastajanja komunalne odpadne vode, preračunana na 1 m dolžine kanalskega voda, ki ga je treba zagotoviti za priključitev na javno kanalizacijo večja od 0,02 PE, odvajanje odpadnih vod pa je možno brez naprav za prečrpavanje.

(3) Lastnik stavbe, iz katere se komunalna odpadna voda odvaja v javno kanalizacijo preko obstoječe greznice, mora to obstoječo greznico opustiti, skladno s pridobljenim soglasjem upravljavca kanalizacije.

(4) Do zagotovitve komunalne opremljenosti območij poselitve, kjer je v skladu s predpisi potrebno odvajati komunalno odpadno vodo v javno kanalizacijo, je dovoljeno iz obstoječih objektov odvajati komunalno odpadno vodo v obstoječe greznice z iztokom v okolje praviloma z infiltracijo v podtalje.

(5) Na območjih, kjer je že zgrajena javna kanalizacija in je objekt možno nanjo priključiti, ni dovoljena gradnja novih greznic.

(6) Komunalna odpadna voda, ki nastaja v stavbi na območju, kjer javna kanalizacija ni zgrajena, se odvaja v malo komunalno čistilno napravo.

(7) Odvajanje komunalne odpadne vode v nepretočne greznice je dovoljeno na območju poselitve, ki ni opremljeno z javno kanalizacijo in kjer ni predpisano odvajanje komunalne odpadne vode v javno kanalizacijo, če je to zahteva zaradi varovanja vodnih virov ali varovanja jezera, in če hkrati obremenjevanje okolja zaradi nastajanja odpadne vode v stavbi ne presega 50 PE in je nepretočna greznica zgrajena v skladu s predpisi, ki urejajo gradbene proizvode, upravljavec nepretočne greznice pa zagotavlja njeno praznjenje z uporabo storitev javne službe, izvajalec javne službe pa čiščenje prevzete komunalne odpadne vode in blata v komunalni čistilni napravi.

(8) Praznjenje nepretočnih greznic izvaja upravljavec v okviru javne službe po predhodnem pozivu lastnika nepretočne greznice. Stroške prevzema in obdelave vsebine greznice krije lastnik nepretočne greznice s plačilom storitev javne službe. Za te storitve se oblikuje ločena cena storitve skladno z zakonskimi in podzakonskimi predpisi.

23. člen

(izvajanje javne službe odvajanja in čiščenja v omejenem obsegu)

(1) Za posamezne stavbe ali skupine stavb, do katerih dostop s cestnim motornim vozilom ni mogoč, se izvaja javna služba le v omejenem obsegu, in sicer na način, da zagotovi izvajalec javne službe prevzem komunalne odpadne vode ali blata iz nepretočnih greznic in malih komunalnih čistilnih naprav v najbližji s cestnim motornim vozilom še dostopni točki.

(2) Obveznosti lastnika stavbe iz prejšnjega odstavka so:

- da zagotovi prečrpavanje komunalne odpadne vode v času prevzema in na točko prevzema, ki jo zagotavlja izvajalec javne službe ali

- da zagotovi transport blata na točko prevzema, ki jo zagotavlja izvajalec javne službe,

- da v primeru, če meša komunalno odpadno vodo ali blato z gnojevko ali gnojem z namenom uporabe le tega za gnojilo v kmetijstvu, zagotovi, da bo le to izvajal skladno z veljavnimi predpisi, ki urejajo to področje.

24. člen

(obveznost priključitve na javno kanalizacijo)

(1) Na območjih, kjer je zgrajena, se gradi, obnavlja ali preureja javna kanalizacija, je priključitev stavbe ali preureditev obstoječega priključka stavbe na javno kanalizacijo obvezna. Priključitev obstoječih objektov na javno kanalizacijo se mora izvesti v roku šestih mesecev po izgradnji javne kanalizacije.

(2) Izvajalec javne službe mora obvestiti bodočega uporabnika, da je priključitev njegove stavbe obvezna in mu posre-

dovati pogoje za priključitev. Priključitev na javno kanalizacijo se mora opraviti pod nadzorom upravljavca kanalizacije.

(3) Stavba, iz katere se je do zgraditve javne kanalizacije, ki se zaključi s komunalno ali skupno čistilno napravo, odvajala odpadna voda v greznico ali malo komunalno čistilno napravo, se mora priključiti na javno kanalizacijo tako, da uporabnik na svoje stroške greznico ali malo komunalno čistilno napravo očisti in izključi iz sistema odvajanja odpadne vode obvezno pod nadzorom in po predhodnem soglasju upravljavca kanalizacije.

25. člen

(pogoji priključitve na javno kanalizacijo)

(1) V postopku pridobitve gradbenega dovoljenja si je uporabnik dolžan pridobiti soglasje upravljavca k priključitvi na javno kanalizacijo.

(2) Uporabnik je za priključitev novozgrajenega objekta na javno kanalizacijo dolžan vlogi za priključitev priložiti naslednjo dokumentacijo:

- pravnomočno gradbeno dovoljenje,
- vodilno mapo projekta za pridobitev gradbenega dovoljenja,

Kolikor uporabnik v postopku pridobitve gradbenega dovoljenja ni pridobil soglasja za priključitev na javno kanalizacijo, mu upravljavec na osnovi zgoraj omenjene vloge za priključitev izda soglasje za priključitev na javno kanalizacijo, če so za to izpolnjeni potrebni pogoji. Uporabnik je dolžan priključek izvesti skladno z izdanim soglasjem.

(3) Uporabnik obstoječega objekta, ki se priključuje na javno kanalizacijo, si je dolžan pred priključitvijo pri upravljavcu kanalizacije pridobiti soglasje za priključitev na javno kanalizacijo in priključek izvesti skladno z izdanim dovoljenjem. V tem primeru mora uporabnik za pridobitev dovoljenja za priključitev na javno kanalizacijo k vlogi priložiti pravnomočno gradbeno dovoljenje oziroma dokument, ki ga nadomesti.

(4) Upravljavec vodovoda lahko izvede priključitev na javno kanalizacijo:

- če je investitor objekta k vlogi za priključitev predložil ustrezno dokumentacijo iz tega člena,
- če je priključitev na javno kanalizacijo tehnično možna.

(5) Upravljavec kanalizacije je dolžan izdati soglasje k priključitvi najpozneje v 30 dneh od prejema popolnega zahtevka.

26. člen

(kanalizacijski priključek)

(1) Kanalizacijski priključek pripada stavbi ali gradbenemu inženirskemu objektu, v katerem nastaja komunalna ali padavinska odpadna voda, in je last uporabnika.

(2) Vsaka stavba se praviloma priključuje na javno kanalizacijo preko svojega kanalizacijskega priključka. V primerih, ko se pri izdelavi projekta kanalizacijskega priključka ugotovi, da to ni možno ali racionalno, je dovoljena priključitev več stavb preko skupnega kanalizacijskega priključka, s čemer morajo soglašati vsi lastniki takega priključka.

27. člen

(izvedba priključitve na javno kanalizacijo)

(1) Uporabnik mora upravljavca javne kanalizacije pravočasno obvestiti o začetku del za priključitev stavbe na javno kanalizacijo. Upravljavec javne kanalizacije je dolžan izvesti priključitev na javno kanalizacijo najkasneje v 30 dneh od dne, ko je uporabnik pridobil soglasje za priključitev, izpolnil pogoje soglasja ter poravnal vse obveznosti do občine in upravljavca javne kanalizacije.

(2) Nadzor nad deli pri izvedbi priključka na javno kanalizacijo izvede upravljavec javne kanalizacije.

(3) Deli stavbe, ki se nahajajo pod koto terena nad odvodnim javnim kanalom, se na javno kanalizacijo priključujejo preko hišnega črpališča, ki ga je dolžan zgraditi in upravljati lastnik stavbe.

(4) Revizijski jašek mora biti praviloma postavljen neposredno ob parcelni meji zasebnega zemljišča.

(5) Če revizijskega jaška ni mogoče postaviti na zemljišču, ki je v lasti lastnika stavbe, mora lastnik te stavbe za postavitev revizijskega jaška pridobiti dovoljenje lastnika zemljišča, na katerem je možno postaviti revizijski jašek.

(6) V primeru, ko revizijskega jaška ni mogoče postaviti zunaj stavbe, je lastnik dolžan v stavbi urediti interno kanalizacijo tako, da bo kanalizacijski priključek možno vzdrževati in opravljati kontrolo odpadne vode.

(7) Po priključitvi objekta na javno kanalizacijo se lastnik objekta vpiše v evidenco uporabnikov.

(8) Upravljavec javne kanalizacije lahko ob priključitvi objekta na obstoječe ali novozgrajeno javno kanalizacijsko omrežje zaračuna dejanske stroške priključitve na kanalizacijsko omrežje v skladu s tarifo in cenikom za storitve priključitve na kanalizacijsko omrežje.

28. člen

(uporaba kanalizacijskega priključka)

(1) Uporabnik mora za spremembo dimenzije priključka, trase, merskega mesta in izvedbo dodatnega priključka pridobiti soglasje upravljavca javne kanalizacije.

(2) Uporabnik javne kanalizacije je dolžan na lastne stroške in na zahtevo upravljavca javne kanalizacije spremeniti priključek na javno kanalizacijo ali opustiti lastno komunalno čistilno napravo v primerih spremembe pogojev odvajanja komunalne in padavinske odpadne vode. Upravljavec javne kanalizacije je dolžan pismeno obvestiti uporabnika o vsaki spremembi pogojev priključitve na javno kanalizacijo.

(3) Objekti javne kanalizacije in kanalizacijskega priključka morajo biti vedno dostopni. Na njih ni dovoljeno postavljati ničesar brez soglasja upravljavca javne kanalizacije. Upravljavcu javne kanalizacije mora biti omogočen dostop do revizijskega jaška.

(4) Kanalizacijski priključek se lahko ukine le na podlagi soglasja upravljavca javne kanalizacije.

(5) Stroške ukinitve kanalizacijskega priključka nosi uporabnik.

(6) Ukinitve priključka na javno kanalizacijo je dovoljena samo v primerih rušenja priključenega objekta. Izvedbo ukinitve priključka izvrši upravljavec javne kanalizacije.

29. člen

(izvajanje prvih meritev in monitoringa za male komunalne čistilne naprave)

(1) Meritve za male komunalne čistilne naprave se izvajajo na način in v obsegu, določenima s predpisom, ki ureja prve meritve in obratovalni monitoring odpadne vode.

(2) Upravljavec male komunalne čistilne naprave mora izvajalcu javne službe omogočiti redno izvajanje obratovalnega monitoringa oziroma izdelave ocene o obratovanju male komunalne čistilne naprave in mu na njegovo zahtevo predložiti vse predpisane podatke za izdelavo poročila o izvajanju obratovalnega monitoringa.

VI. PRAVICE IN OBVEZNOSTI IZVAJALCA JAVNE SLUŽBE IN UPORABNIKOV

1. Obveznosti izvajalca javne službe

30. člen

(splošne obveznosti)

Obveznosti izvajalca javne službe po tem odloku so:

1. oskrba s pitno vodo vsem uporabnikom storitev javne službe pod enakimi pogoji upošteva tehnične možnosti priključevanja ter v skladu s predpisi, standardi in normativi, ki urejajo pitno vodo in oskrbe s pitno vodo,

2. redno zagotavljanje in nepretrgano odvajanje in čiščenje komunalne odpadne vode,

3. pridobivanje podatkov o odvzemu pitne vode iz javnega vodovoda zaradi obračuna storitev javne službe,

4. redno obračunavanje storitev javne službe, okoljskih dajatev in ostalih s posebnimi predpisi določenih dajatev,

5. skrb za normalno obratovanje objektov in naprav javnega vodovoda in javne kanalizacije ter čistilnih naprav,

6. redno vzdrževanje vseh objektov in naprav javnega vodovoda in javne kanalizacije ter objektov čistilnih naprav,

7. ravnanje skladno s pravili stroke,

8. sistematično pregledovanje vodovodnega in kanalizacijskega omrežja s ciljem odkrivanja morebitnih nepravilnosti,

9. nadzor priključkov stavb na sekundarni vodovod,

10. redno vzdrževanje obračunskih vodomero in skrb za njihove redne preglede skladno z veljavnimi predpisi,

11. nameščanje in preverjanje nepoškodovanosti varovalne plombe vodomera,

12. vzdrževanje vodovodnih priključkov,

13. kontroliranje ustreznosti interne vodovodne instalacije pred priklopom na javni vodovod,

14. kontroliranje ustreznosti interne kanalizacije in kanalizacijskega priključka pred priključitvijo stavbe na javno kanalizacijo na stroške uporabnika v skladu s soglasjem za priključitev in v okviru nadzora nad izvedbo priključka,

15. skrb za brezhibno delovanje in vzdrževanje hidrantnega omrežja in hidrantov, v skladu s predpisom, ki na področju varstva pred požari ureja obratovanje javnih vodovodov in hidrantnih omrežij,

16. izvajanje notranjega nadzora zdravstvene ustreznosti pitne vode v javnem vodovodu v skladu z zahtevami iz predpisa, ki ureja pitno vodo,

17. izvajanje pregledov interne instalacije in opravljanje kontrole kvalitete vode na zahtevo uporabnikov, če je podan utemeljen sum, da je voda neustrezna,

18. zagotavljanje monitoringa količine iz vodnih virov pitne vode odvzete vode zaradi obratovanja javnega vodovoda v skladu s pogoji iz vodnega dovoljenja za rabo vode iz vodnih virov ter monitoring kemijskega in mikrobiološkega stanja vode iz zajetja za pitno vodo,

19. kontroliranje količine in sestave industrijske odpadne vode na iztokih v javno kanalizacijo,

20. priprava predlogov za planiranje obnove, širitve in dopolnitve oskrbovalnega sistema,

21. izdelava programa ukrepov v primeru izrednih dogodkov v skladu s predpisi, ki urejajo varstvo pred naravnimi in drugimi nesrečami,

22. organiziranje dobave pitne vode in odvajanje odpadne vode v primeru višje sile ter poročanje pristojnim občinskim organom o nastopu višje sile,

23. izvajanje predpisanih storitev na območjih, kjer ni javne kanalizacije,

24. posredovanje zbirmih podatkov iz katastra javnega vodovoda v zbirni kataster gospodarske javne infrastrukture,

25. izdajanje soglasij za priključitev in omogočanje priključitev na javni vodovod ali javno kanalizacijo,

26. izvajanje javnih pooblastil,

27. stalno zagotavljanje ustreznega kadrovskega nivoja in tehnične opremljenosti v skladu s stanjem tehnike in izvajanje oskrbe po določenih tega odloka,

28. obveščanje uporabnikov javne službe skladno z zakonskimi in podzakonskimi predpisi,

29. vodenje evidenc predpisanih z zakonskimi in podzakonskimi predpisi,

30. izdelava poročil predpisanih z zakonskimi in podzakonskimi predpisi,

31. izdelava programa oskrbe s pitno vodo in programa odvajanja in čiščenja komunalne in padavinske odpadne vode skladno z veljavno zakonodajo,

32. izdelava programa ukrepov v primerih izrednih dogodkov zaradi onesnaženja.

31. člen

(zmanjševanje vodnih izgub vodovoda)

(1) Izvajalec javne službe mora letno spremljati in evidentirati stanje vodnih izgub v javnem vodovodnem omrežju

ter pripraviti program ukrepov za zmanjševanje vodnih izgub, ki je sestavni del programa oskrbe s pitno vodo. V ta namen mora izvajalec javne službe ugotavljati vodne količine, ki so načrpane, transportirane, porabljene in izgubljene iz javnega vodovoda, in izdelati vodno bilanco v skladu s predpisi o oskrbi s pitno vodo.

(2) Izvajalec javne službe mora zagotoviti, da se pri načrtovanju rekonstrukcije javnega vodovoda načrtujejo tudi ukrepi za zmanjšanje vodnih izgub. Z izvedbo ukrepov za zmanjšanje vodnih izgub mora izvajalec javne službe vodne izgube zmanjšati na dopustno raven vodnih izgub, ki je določena v operativnem programu varstva okolja, ki se nanaša na oskrbo s pitno vodo in ga sprejme Vlada Republike Slovenije.

32. člen

(vodenje evidenc)

Izvajalec javne službe mora v zvezi z izvajanjem javne službe voditi evidenco v skladu s predpisi, ki veljajo za področje izvajanja javne službe. Evidenca s področja javne službe se vodi v obliki informatizirane baze podatkov.

33. člen

(kataster)

(1) Izvajalec javne službe mora voditi kataster javnega vodovoda in javne kanalizacije.

(2) Občina zagotavlja vodenje katastra javnega vodovoda in javne kanalizacije v skladu s predpisi, ki urejajo prostorsko načrtovanje, graditev objektov in geodetsko dejavnost.

(3) Kataster iz prvega odstavka tega člena se vodi v obliki informatizirane baze podatkov.

34. člen

(posredovanje podatkov iz evidenc in katastra)

(1) Skladno z določili zakona, ki ureja dostop do informacij javnega značaja, je izvajalec javne službe prosilcem dolžan omogočiti vpogled, prepis, fotokopijo ali elektronski zapis zahtevanih podatkov iz uradnih evidenc iz 32. člena tega odloka.

(2) Vpogled v zahtevane podatke je brezplačen. Za posredovanje prepisa, fotokopije ali elektronskega zapisa zahtevane informacije lahko izvajalec javne službe prosilcu zaračuna materialne stroške v skladu s stroškovnikom.

35. člen

(obveščanje uporabnikov)

(1) Izvajalec javne službe obvešča uporabnike o predvidenem času in trajanju prekinitve ali omejitev oskrbe s pitno vodo ter prekinitve odvajanja odpadne in padavinske vode neposredno ali preko sredstev javnega obveščanja in z objavo na svoji spletni strani.

(2) Izvajalec javne službe mora lastnike greznic in upravljalce malih komunalnih čistilnih naprav obvestiti o:

– komunalni ali skupni čistilni napravi, na kateri se čisti ali obdeluje komunalna odpadna voda in blato,

– datumu praznjenja nepretočnih greznic, obstoječih greznic in prevzemanja blata iz malih komunalnih čistilnih naprav s priporočeno pošto najmanj 15 dni pred predvideno izvedbo storitve,

– rokih in času izvedbe prvih meritev in obratovalnega monitoringa oziroma izdelave ocene obratovanja za male komunalne čistilne naprave z zmogljivostjo manjšo od 50 PE.

36. člen

(prevzem blata iz malih komunalnih čistilnih naprav ter obdelava blata)

(1) Izvajalec javne službe mora zagotoviti prevzem blata iz malih komunalnih čistilnih naprav z zmogljivostjo manjšo od 50 PE in ga obdelati na komunalni ali skupni čistilni napravi, ki je opremljena za obdelavo blata, najmanj enkrat na leto.

(2) Za obdelano blato komunalnih in skupnih čistilnih naprav mora izvajalec javne službe zagotoviti predelavo in odstranjevanje blata po predpisih, ki urejajo ravnanje z odpadki.

37. člen

(praznjenje nepretočnih greznic)

(1) Izvajalec javne službe mora zagotoviti praznjenje nepretočnih greznic enkrat mesečno.

(2) Izvajalec javne službe mora prevzeto komunalno odpadno vodo iz nepretočne greznice odvažati v čiščenje na komunalno ali skupno čistilno napravo.

38. člen

(prevzem blata iz obstoječih greznic)

(1) Izvajalec javne službe mora za stavbe v naselju ali njegovem delu, ki ni opremljeno z javno kanalizacijo, in za stavbe zunaj naselja, zagotoviti prevzem blata iz obstoječih greznic ter njegovo obdelavo na komunalni ali skupni čistilni napravi, ki je opremljena za obdelavo blata, najmanj enkrat na tri leta.

(2) Obveznost izvajalca javne službe iz prvega odstavka tega člena velja do izteka prehodnih rokov za prilagoditev odvajanja komunalne odpadne vode v odvajanje v javno kanalizacijo ali neposredno v malo čistilno napravo ali nepretočno greznico v skladu s predpisom, ki ureja emisijo snovi iz malih komunalnih čistilnih naprav.

2. Pravice uporabnikov javne službe

39. člen

(splošne pravice)

(1) Uporabniki javne službe imajo pravico do trajnega, nemotenega in kvalitetnega zagotavljanja storitev javne službe, ki so enako dostopne vsem uporabnikom na območju občine.

(2) Uporabnik javne službe ima na podlagi soglasja izvajalca javne službe pravico:

– priključitve na javni vodovod in javno kanalizacijo,

– spremeniti dimenzijo priključka, traso priključka, mesto vodomera,

– izvesti dodatna dela na priključku,

– povečati odvzem vode,

– ukinitve priključka.

3. Obveznosti uporabnikov javne službe

40. člen

(splošne obveznosti)

(1) Uporabniki javne službe imajo naslednje obveznosti:

1. priključiti se na javni vodovod in javno kanalizacijo izključno v skladu s soglasjem upravljalca vodovoda in kanalizacije,

2. priključiti se na javni vodovod ali javno kanalizacijo najkasneje v šestih mesecih po izgradnji javnega vodovoda ali javne kanalizacije in hkrati opustiti priključek na zasebni vodovod, obstoječo greznico ali malo komunalno čistilno napravo skladno z navodili upravljalca javnega vodovoda ali upravljalca javne kanalizacije,

3. spremeniti priključek v primeru spremembe pogojev odvajanja komunalne ali padavinske odpadne vode,

4. zgraditi objekte in naprave interne vodovodne instalacije, interne kanalizacije, vodovodni priključek in kanalizacijski priključek skladno s tehnično dokumentacijo in izdanim soglasjem izvajalca javne službe,

5. kriti stroške nadzora montaže vodovodnega priključka v primeru, da izvede montažo drugi usposobljen izvajalec del,

6. redno vzdrževati interno vodovodno instalacijo z vsemi objekti in napravami, vodomerni jašek ali nišo ter požarno omrežje in interne hidrante, interno kanalizacijo z vsemi objekti in napravami, kanalizacijski priključek in interno čistilno napravo,

7. upravljavcu omogočiti pregled interne vodovodne instalacije, internega hidrantnega omrežja, interne kanalizacije in pregled stanja priključka na javno kanalizacijo ter kontrolo sestave odpadne vode,

8. urediti vodomerno mesto skladno z zahtevami upravljavca javnega vodovoda,

9. upravljavcu omogočiti dostop na zemljišče v njegovi lasti za izvajanje del v zvezi z javnim vodovodom in javno kanalizacijo,

10. upravljavcu omogočiti dostop za odčitavanje, pregled ali zamenjavo obračunskega vodomera,

11. upravljavcu omogočiti dostop za izvajanje rednih vzdrževalnih del na vodovodnem priključku in dopustiti obnovo vodovodnega priključka,

12. varovati vodovodni priključek in vodomerno mesto pred zmrzovanjem, vdorom talne in odpadne vode, vročino in drugimi škodljivimi vplivi,

13. kontrolirati dejansko porabo vode z dovoljeno porabo ob priključitvi in povprečno porabo vode,

14. skrbeti za dostopnost in vidnost zasuna na lastnem vodovodnem priključku,

15. voditi dnevnik obratovanja male komunalne čistilne naprave v skladu s predpisi,

16. dovoliti dostop izvajalcu javne službe, da lahko izvede praznjenje greznic in odvoz blata iz malih komunalnih čistilnih naprav, izvedbo ocene obratovanja male komunalne čistilne naprave ter naročiti praznjenje nepretočna greznica, ko je zapolnjena do 2/3 višine,

17. redno plačevati prejete račune za javno službo v roku, navedenem na računu,

18. pisno obveščati upravljavca o spremembi naslova, lastništva stavbe in drugih spremembah, ki imajo vpliv na oskrbo s pitno vodo, odvod odpadne vode in obračun stroškov,

19. urejati medsebojno delitev stroškov, kadar je obračun v več stanovanjskih stavbah preko skupnega obračunskega vodomera,

20. javljati okvare in nepravilnosti na javnem vodovodu, vodovodnem priključku, obračunskem vodomeru, javni kanalizaciji in kanalizacijskem priključku ter javljati vse pojave, ki bi utegnili imeti vpliv na obratovanje javnega vodovoda in javne kanalizacije,

21. upoštevati varčevalne in ostale ukrepe v primeru motenj pri oskrbi s pitno vodo ali ob prekinitvi dobave pitne vode,

22. pridobiti soglasje upravljavca javnega vodovoda in javne kanalizacije pred predelavo interne vodovodne napeljave in interne kanalizacije,

23. pridobiti soglasje upravljavca za povečanje porabe dogovorjene količine pitne vode.

(2) Uporabnik javne službe je odgovoren za škodo povzročeno na javnem vodovodu, javni kanalizaciji, lastnem ali tujem vodovodnem in kanalizacijskem priključku, ki jo povzroči s svojim ravnanjem ali z njegovo lastnino ter za škodo nastalo zaradi motnje pri oskrbi z vodo, ki je posledica njegovega ravnanja.

(3) Uporabnik javnega vodovoda se sme oskrbovati s pitno vodo iz javnega vodovoda samo na način, ki ne poslabšuje oskrbe s pitno vodo drugih uporabnikov javnega vodovoda in na način, ki ne vpliva na kakovost pitne vode v javnem vodovodu.

(4) Uporabnik javne kanalizacije sme odvajati odpadno vodo v javno kanalizacijo samo na način, ki ne poslabšuje pogojev odvajanja odpadne vode za druge uporabnike in na način, ki ne vpliva na kakovost odvajanja odpadne vode v javni kanalizaciji.

(5) Uporabnik lahko odvaja v javno kanalizacijo samo odpadno vodo, ki ustreza predpisom o emisiji snovi in toplote pri odvajanju odpadnih voda. Če za določeno vrsto odpadne vode niso sprejeti predpisi o mejnih vrednosti koncentracije snovi ali toplote, se zanje uporabljajo predpisi Evropskih skupnosti. Odpadno vodo, ki ni primerna za odvajanje v javno kanalizacijo, ni dovoljeno pred odvajanjem v javno kanalizacijo redčiti z neonesnaženo vodo (pitno, hladilno, drenažno), zato da bi z redčenjem dosegli zahtevane lastnosti odpadne vode za odvajanje v javno kanalizacijo.

41. člen

(pogoji za odvajanje odpadne vode)

(1) Uporabnik je dolžan urediti iztočno in merilno mesto na izpustu odpadne vode v javno kanalizacijo skladno z veljavnimi predpisi.

(2) Uporabnik je dolžan prijaviti upravljavcu kanalizacije vsako spremembo količine in kvalitete odpadne vode.

(3) Če naprava za predčiščenje ne dosega predpisanih učinkov, mora uporabnik izvajalca javne službe pisno obvestiti o spremembah načina obratovanja čistilne naprave ali uvedbi dodatnih tehnoloških postopkov, ki bodo zagotovili doseganje predpisanih učinkov predčiščenja.

(4) Uporabnik je dolžan urediti iztočno in merilno mesto na izpustu odpadne vode iz male komunalne čistilne naprave tako, da je omogočena vizualna kontrola iztoka in odvzem vzorca.

42. člen

(splošne prepovedi)

Uporabnikom je prepovedano:

– predstavljati, zamenjati ali popravljati obračunski vodomera,

– poškodovati varovalno plombo vodomera,

– odkloniti vgradnjo vodomera, če je pa vgradnja le-tega izvedljiva,

– izpuščati v javno kanalizacijo vsebino greznic, blato malih komunalnih čistilnih naprav in ostankov čiščenja kanalizacijskih priključkov ali internih kanalizacij,

– odvajati odpadno vodo neposredno v podzemno vodo, celinsko vodo ali vodo, namenjeno pripravi pitne vode ali kopalno vodo,

– odvajati industrijsko odpadno vodo ali padavinsko odpadno vodo v malo komunalno čistilno napravo ali v javno kanalizacijo, ki se zaključi z malo komunalno čistilno napravo,

– onemogočiti dostop na zemljišče v njegovi lasti za izvajanje del v zvezi z javnim vodovodom in javno kanalizacijo,

– onemogočiti dostop za odčitavanje, pregled ali zamenjavo obračunskega vodomera,

– onemogočiti dostop za izvajanje rednih vzdrževalnih del na vodovodnem priključku onemogočiti kontrolo sestave odpadne vode,

– kršiti varčevalne in ostale ukrepe v primeru motenj pri oskrbi s pitno vodo ali ob prekinitvi dobave pitne vode,

– brez soglasja upravljavca dovoliti priključitve objektov drugih lastnikov na svojo interno vodovodno omrežje ali na vodovodni priključek in na interno kanalizacijo ali kanalizacijski priključek,

– odvajati odpadno vodo v meteorni kanal ali meteorno vodo v fekalni kanal v primeru ločenega kanalizacijskega sistema,

– prekiniti ali z nestrokovnim delom onemogočiti dobavo pitne vode ali odvajanje komunalne in padavinske odpadne vode drugemu uporabniku javne službe.

43. člen

(odvajanje industrijske odpadne vode)

(1) Uporabnik lahko na območju poselitve, ki je opremljeno z javno kanalizacijo, industrijsko odpadno vodo odvaja v javno kanalizacijo, le ob predhodnem soglasju upravljavca javne kanalizacije in čistilne naprave, če industrijska odpadna voda izpolnjuje zahteve za odvajanje v javno kanalizacijo, če je to tehnično možno in je za čiščenje industrijske odpadne vode zagotovljena zmogljivost komunalne ali skupne čistilne naprave, ki zaključuje javno kanalizacijo. Upravljavca kanalizacije lahko predpiše ostrejša zahteva za odvajanje industrijske odpadne vode v javno kanalizacijo, če zmogljivost komunalne ali skupne čistilne naprave, ki zaključuje javno kanalizacijo, ne zagotavlja čiščenja zakonsko določene zahteve za odvajanje industrijske odpadne vode v javno kanalizacijo.

(2) Uporabnik, ki v kanalizacijo odvaja industrijsko odpadno vodo, mora izvajalcu javne službe v pisni ali elektronski

obliki do 31. marca za preteklo leto posredovati letno poročilo o emisijem in obratovalnem monitoringu, ki je izdelano skladno s predpisi o obratovalnem monitoringu za industrijsko odpadno vodo.

(3) Uporabnik je dolžan pred vsako spremembo, ki vpliva na lastnosti in količino industrijske odpadne vode, do katere je prišlo zaradi sprememb tehnoloških postopkov, obsega proizvodnje, načina predčiščenja odpadne vode, prenehanja določene dejavnosti, ali zaradi drugih podobnih vzrokov, pridobiti soglasje izvajalca javne službe.

44. člen

(obveznosti upravljavca stavbe)

(1) Na območjih poselitve, ki je opremljeno z javno kanalizacijo, mora upravljavec stavbe, v kateri nastaja komunalna odpadna voda, zagotoviti, da se komunalna odpadna voda odvaja v javno kanalizacijo.

(2) Na območjih poselitve, ki ni opremljeno z javno kanalizacijo, mora upravljavec stavbe, v kateri nastaja komunalna odpadna voda, pod pogoji, ki jih določajo predpisi o emisiji snovi in toplote pri odvajanju odpadne vode v vodo in javno kanalizacijo, zagotoviti, da se komunalna odpadna voda, ki nastane v stavbi, pred odvajanjem v vode očisti na mali komunalni čistilni napravi oziroma se odvaja v nepretočno greznico.

(3) Če stavba nima upravljavca, določenega v skladu s predpisi, ki urejajo stanovanjska razmerja, prevzema obveznosti iz prejšnjih odstavkov tega člena lastnik stavbe oziroma lastniki delov stavbe, iz katerih se odvaja odpadna voda.

VII. OBVEZNOSTI IZVAJALCEV DEL

45. člen

(splošne obveznosti)

(1) Izvajalci vzdrževalnih in gradbenih del na objektih in drugi gospodarski infrastrukturi ter lastniki ali uporabniki zemljišč, v katerih poteka javni vodovod ali javna kanalizacija, morajo pri uporabi zemljišč, vzdrževanju ali gradnji objektov in gospodarske infrastrukture zagotoviti, da ne pride do poškodb javnega vodovoda, javne kanalizacije in vodovodnih ter kanalizacijskih priključkov.

(2) Pred pričetkom vzdrževalnih in gradbenih del iz prvega odstavka tega člena mora izvajalec del pri izvajalcu javne službe pridobiti podatke o poteku javnega vodovoda, javne kanalizacije in vodovodnih ter kanalizacijskih priključkov ter soglasje izvajalca javne službe s pogoji za izvedbo del in o pričetku del izvajalca javne službe pisno obvestiti.

(3) Izvajalec del iz prvega odstavka tega člena mora po zaključku vzdrževalnih del ali gradnje na svoje stroške vzpostaviti javni vodovod, javno kanalizacijo in vodovodne ter kanalizacijske priključke v prvotno stanje tako, da vsa dela opravijo pod nadzorom izvajalca javne službe.

(4) V primeru nastalih poškodb javnega vodovoda, javne kanalizacije ali vodovodnih ter kanalizacijskih priključkov pri izvajanju del iz prvega odstavka tega člena je izvajalec del dolžan naročiti odpravo poškodb pri izvajalcu javne službe in plačati vse stroške popravil.

46. člen

(gradnja objektov in naprav javnega vodovoda in javne kanalizacije)

(1) Gradnjo objektov in naprav vodovoda in kanalizacije lahko izvaja katerikoli usposobljen izvajalec.

(2) Priključitev na javni vodovod in javno kanalizacijo izvede upravljavec. Upravljavec ima pravico in dolžnost nadzirati gradnjo objektov in naprav iz prvega odstavka tega člena.

(3) Vsa dela na javnih vodovodih, javni kanalizaciji, vodovodnih in kanalizacijskih priključkih izvaja in nadzira upravljavec ali od upravljavca pooblaščen izvajalec.

VIII. OBRAČUN STORITEV JAVNE SLUŽBE

47. člen

(oblikovanje cen)

(1) Cene storitev javne službe mora izvajalec javne službe oblikovati v skladu z veljavno zakonodajo. Cene posamezne storitve so lahko sestavljene iz fiksnega in variabilnega dela. Cenik storitev javne službe sprejme ustanovitelj izvajalca javne službe.

(2) Cenik za storitve priključitve na javni vodovod iz pete odstavka 15. člena tega odloka in za storitve priključitve na javno kanalizacijo iz osmega odstavka 27. člena tega odloka sprejme ustanovitelj izvajalca javne službe.

(3) Če se spremeni cena storitev javne službe, lahko izvajalec javne službe obračuna porabljeno vodo tako, da ne odčita vodomera, temveč se stanje vodomera na dan uveljavitve spremenjene cene pitne vode izračuna iz povprečne porabe vode v preteklem obračunskem obdobju. Uporabnik lahko na dan spremembe cene storitev javne službe sam odčita stanje vodomera in ga sporoči upravljavcu javnega vodovoda. V tem primeru se za obračun uporabi javljeno stanje vodomera.

48. člen

(meritve količin porabljene pitne vode)

(1) Upravljavec javnega vodovoda meri količino porabljene pitne vode v kubičnih metrih z obračunskimi vodomeri. Vsak obračunski vodomere mora biti pregledan in veljavno žigosan od pristojnega organa. Upravljavec javnega vodovoda vzdržuje obračunske vodomere in skrbi za njihove redne preglede.

(2) Za porabljeno vodo izstavi izvajalec javne službe račun uporabniku mesečno na podlagi:

– odčitane količine porabljene pitne vode ali povprečne dnevne porabe v preteklem obračunskem obdobju ali ocenjene količine porabe pitne vode v daljšem časovnem obdobju, če meritev z vodomrom ni možna in

– velikosti obračunskega vodomera ali priključka.

(3) Račun iz drugega odstavka tega člena mora vsebovati vse z zakonom predpisane elemente.

(4) Uporabnikom, ki z lastnimi objekti in napravami izkoriščajo vodne vire, so pa priključeni na javno kanalizacijo ali se imajo možnost nanjo priključiti, se obračuna količina 0,15 m³ na stalno ali začasno prijavljeno osebo na dan in fiksn del, kot je predpisan za obračunski vodomere DN20.

49. člen

(preverjanje točnosti vodomera)

(1) Upravljavec javnega vodovoda izvaja redno kontrolo točnosti obračunskega vodomera.

(2) Uporabnik lahko poleg redne kontrole zahteva tudi izredno kontrolo točnosti obračunskega vodomera, če sumi, da meritve ni pravilna. Če se pri kontroli obračunskega vodomera ugotovi, da ta izkazuje porabo vode izven dopustnih toleranc plača stroške izredne kontrole vodomera upravljavec javnega vodovoda, v nasprotnem primeru pa uporabnik.

50. člen

(izstavitve računa)

(1) Izvajalec javne službe izstavi račun lastniku stavbe ali uporabniku vode v stavbi.

(2) V stavbi z več stanovanji in skupnim vodomrom izda izvajalec javne službe račun posameznim uporabnikom stavbe na podlagi pisnega dogovora z upravnikom stavbe ali pooblaščenecem skupnosti lastnikov stanovanj, v katerem mora biti dogovorjen ključ delitve porabe. Izvajalec javne službe lahko izdaja račune tudi upravniku stavbe. Interna delitev in zaračunavanje vode posameznemu uporabniku v objektu ni dolžnost izvajalca javne službe. Če so v objektu uporabniki, ki plačujejo različno tarifo vode, si morajo takšni uporabniki vgraditi svoje obračunske vodomere.

(3) Če je več uporabnikov priključenih na isti obračunski vodomer in uporabniki nimajo upravnika stavbe, so dolžni izvajalcu javne službe sporočiti, kdo je pooblaščenec skupnosti lastnikov stanovanj, ki izvajalcu javne službe sporoča dogovorjen ključ delitve porabe, na osnovi katerega izda izvajalec javne službe račun posameznim uporabnikom. Interna delitev in zaračunavanje vode posameznemu uporabniku v objektu ni dolžnost izvajalca javne službe. Če so v objektu uporabniki, ki plačujejo različno tarifo vode, si morajo takšni uporabniki vgraditi svoje obračunske vodomete.

(4) Če zaradi okvare obračunskega vodometra ni mogoče ugotoviti dejanske porabe vode, upošteva izvajalec javne službe pri obračunu vode povprečno količino porabljene vode v preteklem obračunskem obdobju.

51. člen

(vodomeri v interni napeljavi)

(1) V interni hišni napeljavi so za obračunskim vodomerom lahko nameščeni še interni vodomeri, ki pa služijo uporabnikom samo za interno porazdelitev stroškov porabe vode oziroma kontrolo porabe vode. Upravljevalec vodovoda teh vodometrov ne vzdržuje in jih ne uporablja za obračun vode.

(2) Interna delitev stroškov za porabljeno vodo posameznim uporabnikom ni obveznost upravljavca vodovoda, kar pomeni, da uporabniki odgovarjajo nerazdelno solidarno do popolnega plačila dolga, glede na stanje odčitano na obračunskem vodomeru

52. člen

(obračun oskrbe s pitno vodo)

(1) Izvajalec javne službe zaračunava uporabniku oskrbo s pitno vodo, če je priključen na javni vodovod.

(2) Oskrba s pitno vodo se plačuje v odvisnosti od velikosti obračunskega vodometra in po porabljeni količini pitne vode v kubičnih metrih dobavljene pitne vode. Če pride na obračunskem vodomeru do okvare ali zaradi morebitnega drugega vzroka ni možno odčitati porabo vode na vodomeru, se obračuna povprečna poraba vode izračunana na osnovi porabe v zadnjem obračunskem obdobju pred nastankom okvare.

(3) Pri uporabnikih, ki porabijo manj kot 200 m³ pitne vode na mesec, zaračunava izvajalec javne službe mesečno porabo vode v obliki akontacije, v višini povprečne porabe vode v zadnjem obračunskem obdobju. Odčitavanje vodometra in obračun porabljene vode opravi upravljavec javnega vodovoda najmanj enkrat letno.

(4) Pri uporabnikih, ki porabijo več kot 200 m³ vode na mesec, opravi upravljavec javnega vodovoda odčitavanje vodometra praviloma vsak mesec. Račun se izstavi po dejanski porabi, zabeleženi na vodomeru. Kolikor v tekočem mesecu ni bilo opravljeno odčitavanje vodometra se zaračuna poraba vode v obliki akontacije, v višini povprečne porabe vode v zadnjem obračunskem obdobju.

(5) Pogodbo o pavšalnem odjemu lahko sklene upravljavec javnega vodovoda z uporabnikom le, če meritev porabljene pitne vode ni možna. Če se meritev dobavljene pitne vode ne izvaja, se obračuna količina 0,15 m³ na stalno ali začasno prijavljeno osebo na dan in fiksni del, kot je predpisan za obračunski vodomer DN20.

(6) Obračun prekomerne porabe se obračuna skladno z zahtevami zakonskih in podzakonskih predpisov in le v primeru, če ti predpisi to izrecno zahtevajo.

(7) Uporabniku se ne zaračuna poraba pitne vode za gašenje požara iz zunanega hidrantnega omrežja in poraba pitne vode za javne pipe, pranje ali namakanje javnih površin, če je naročnik ali izvajalec te storitve občina. Uporabnik je v tem primeru le dolžan obvestiti upravljavca javnega vodovoda o porabljeni količini pitne vode.

53. člen

(obračun odvajanja komunalne odpadne vode)

(1) Odvajanje komunalne odpadne vode se plačuje v odvisnosti od velikosti obračunskega vodometra za porabljeno

pitno vodo in količine porabljene pitne vode, ki jo registrira vodomer. V primeru, da izvajalec javne službe meritev dobavljene pitne vode ne izvaja, se obračuna količina 0,15 m³ na stalno ali začasno prijavljeno osebo na dan in fiksni del, kot je predpisan za obračunski vodomer DN20.

(2) Odvajanje komunalne odpadne vode so dolžni plačevati uporabniki, ki so priključeni na javno kanalizacijo in uporabniki, ki na javno kanalizacijo niso priključeni, pa imajo možnost priključitve.

54. člen

(obračun čiščenja komunalne odpadne vode)

(1) Čiščenje komunalne odpadne vode se plačuje v odvisnosti od velikosti obračunskega vodometra za porabljeno pitno vodo in količino porabljene pitne vode, ki jo registrira vodomer. V primeru, da izvajalec javne službe meritev dobavljene pitne vode ne izvaja, se obračuna količina 0,15 m³ na stalno ali začasno prijavljeno osebo na dan in fiksni del, kot je predpisan za obračunski vodomer DN20.

(2) Stroške čiščenja komunalne odpadne vode plačujejo uporabniki, če se le-ta čisti na čistilni napravi.

55. člen

(obračun odvajanja in čiščenja padavinske odpadne vode)

(1) Odvajanje in čiščenje padavinske odpadne vode, ki se odvaja iz javnih površin, izvajalec javne službe zaračuna uporabniku v ceni odvajanja in čiščenja komunalne odpadne vode.

(2) Odvajanje in čiščenje padavinske odpadne vode, ki se odvaja s strehe, zaračuna izvajalec javne službe uporabniku posebej glede na izračunano količino odvedene padavinske odpadne vode skladno z metodologijo predpisano s predpisi, ki urejajo oblikovanje cen storitev obveznih občinskih gospodarskih javnih služb. Ta storitev se uporabniku zaračuna le v primeru, če se padavinska odpadna voda s strehe odvaja posredno ali neposredno v javno kanalizacijo. Obračun se izvede skladno z veljavnimi predpisi, ki urejajo oblikovanje cen storitev obveznih občinskih gospodarskih javnih služb.

(3) V primeru, da je uporabnik izvedel ustrezne ukrepe zadrževanja in zmanjševanja količin odvedene padavinske odpadne vode s površine strehe, izvajalec javne službe zmanjša količino iz drugega odstavka tega člena za 50 %. Za ustrezen ukrep zadrževanja se šteje, če je za vsakih 100 m² strehe zagotovljen najmanj 1 m³ volumna zadrževalnika.

56. člen

(obračun prevzema in ravnanja z blatom)

(1) Izvajalec javne službe mesečno zaračunava uporabniku prevzem in ravnanje z blatom iz obstoječih greznic ali iz malih komunalnih čistilnih naprav skladno z zakonsko predpisano metodologijo. V primeru da metodologija ni predpisana se storitev zaračuna glede na količino porabljene pitne vode. V primeru, da izvajalec javne službe meritev dobavljene pitne vode ne izvaja, se obračuna količina 0,15 m³ na stalno ali začasno prijavljeno osebo na dan.

(2) Storitve iz prve točke tega člena zajema prevzem in ravnanje z blatom iz obstoječih greznic enkrat na tri leta ali prevzem in ravnanje z blatom iz malih komunalnih čistilnih naprav enkrat na leto ter izdelavo ocene obratovanja male čistilne naprave enkrat na tri leta.

(3) Uporabnik je dolžan izvajalcu javne službe omogočiti prevzem blata in ravnanje z blatom iz obstoječih greznic ali iz malih komunalnih čistilnih naprav ter izvedbo ocene obratovanja male komunalne čistilne naprave.

(4) V primeru, da nastaja blato iz obstoječih greznic ali iz malih komunalnih čistilnih naprav na kmetijskem gospodarstvu in se le-to skladno z veljavnimi predpisi uporablja za gnojenje, se na osnovi pozitivno rešene vloge lastnika kmetijskega gospodarstva, storitev iz prvega odstavka tega člena ne zaračuna. V primeru, da kmetijsko gospodarstvo čisti komunalno odpadno vodo na mali komunalni čistilni napravi in uveljavlja

oprostitev plačila storitve iz prvega odstavka tega člena, se mu vsako tretje leto izvede ocene obratovanja male komunalne čistilne naprave, ki se zaračuna po opravljeni storitvi skladno z veljavnim cenikom.

57. člen

(plačilo storitev)

Uporabnik je dolžan prejeti račun poravnati najkasneje do roka navedenega na računu. Če uporabnik zamudi s plačilom, mu za dolžni znesek izvajalec javne službe zaračuna zakonsko veljavne zamudne obresti. Če se uporabnik s prejetim računom ne strinja, ima pravico v osmih dneh od prejema računa vložiti pisni ugovor pri izvajalcu javne službe. Ugovor na izdan račun ne zadrži plačila. Izvajalec javne službe je dolžan na pisni ugovor uporabnika pisno odgovoriti v roku osem dni po njegovem prejemu in v tem roku ne sme prekiniti dobave vode.

58. člen

(prejemnik računa)

(1) Upravljavalec izstavlja račun za porabljeno vodo praviloma lastniku objekta, lahko pa tudi najemniku tega objekta, če lastnik o tem pisno obvesti upravljavca in navede začetek in konec najemnega razmerja.

(2) V primeru, da najemnik ne poravnava zapadlega računa v dogovorjenem roku, je lastnik zavezanec za plačilo računa ne glede na trajanje najemnega razmerja.

IX. IZVAJANJE POSEBNIH STORITEV

59. člen

(definicija posebnih storitev)

(1) Posebne storitve so storitve, ki niso obvezne storitve javne službe, jih pa izvajalec javne službe lahko izvaja z uporabo javne infrastrukture pravnim ali fizičnim osebam. Posebne storitve so:

- oskrba s pitno vodo za namen, ki ni oskrba s pitno vodo in za katerega je potrebno pridobiti vodno pravico v skladu s predpisom, ki ureja vode,
- oskrba s pitno vodo, če zaradi njene rabe nastaja industrijska odpadna voda,
- oskrba s pitno vodo za proizvodnjo pijač,
- oskrba s pitno vodo za tehnološke namene, pri katerih je voda sestavina proizvoda,
- oskrba s pitno vodo za polnjenje bazenskih kopališč,
- oskrba s pitno vodo za namakanje površin, ki niso javne,
- odvajanje industrijske odpadne vode,
- čiščenje industrijske odpadne vode,
- odvajanje padavinske odpadne vode s površin, ki niso javne površine ali strehe.

(2) Občina soglašaja z izvajanjem posebnih storitev in pooblašča izvajalca javne službe za izvajanje teh storitev na celotnem območju občine.

60. člen

(obračun posebnih storitev)

Posebne storitve, razen čiščenje industrijske odpadne vode, se obračunavajo smiselno na enak način, kot je to določeno v 52., 53., 54., 55. in 56. členu tega odloka za storitve, ki so predmet izvajanja javne službe. Obračun čiščenja industrijske odpadne vode se določi v posebnem občinskem predpisu.

61. člen

(oblikovanje cene posebnih storitev)

(1) Cene posebnih storitev sprejme ustanovitelj izvajalca javne službe. Cena čiščenja industrijske odpadne vode se oblikuje na podlagi posebnega občinskega predpisa.

(2) V primeru, da za posamezno posebno storitev cena še ni sprejeta, se uporablja cena, ki velja za posamezno storitev javne službe.

(3) Cena posamezne posebne storitve ne more biti nižja od cene posamezne storitve javne službe.

X. VRSTA OBJEKTOV IN NAPRAV POTREBNIH ZA IZVAJANJE JAVNE SLUŽBE

62. člen

(javni vodovodni in kanalizacijski sistemi)

(1) Javna služba oskrbe s pitno vodo se izvaja na območju občine po omrežju cevovodov ter z njimi povezanih objektov in tehnoloških naprav (objekti s tehnološko, strojno in elektro opremo za črpanje in prečrpavanje, čiščenje in hranjenje vode), ki se povezujejo v sekundarno, primarno in magistralno javno vodovodno omrežje, s pomočjo katerega se zagotavlja oskrba naselij ali delov naselij s pitno vodo.

(2) Javna služba odvajanja odpadne vode se izvaja po:

– primarnem kanalizacijskem omrežju javne kanalizacije, ki ga sestavljajo kanali in jarki ter z njimi povezani objekti in tehnološki sklopi, ki so namenjeni odvajanju komunalne in padavinske odpadne vode iz dveh ali več sekundarnih kanalizacijskih omrežij na posameznih območjih naselja, in se zaključijo z navezavo na komunalno ali skupno čistilno napravo;

– po sekundarnem kanalizacijskem omrežju javne kanalizacije, ki ga sestavlja sistem kanalov in jarkov ter z njimi povezanih objektov in tehnoloških sklopov (npr. peskolovi, lovilniki olj in maščob, črpališča za prečrpavanje odpadne vode ipd.), ki so namenjeni odvajanju komunalne in padavinske odpadne vode v naselju ali njegovem delu, in se zaključijo z navezavo na komunalno čistilno napravo ali skupno čistilno napravo ali z navezavo na primarno kanalizacijsko omrežje.

(3) Javna služba čiščenja odpadne vode se izvaja v komunalnih čistilnih napravah za odpadno vodo, ki se odvaja preko kanalizacijskega omrežja iz območij poselitev.

(4) Z objekti in napravami javne infrastrukture lokalnega pomena iz prvega, drugega in tretjega odstavka tega člena upravlja upravljavec in jih lahko pod enakimi pogoji določenimi z zakonskimi in podzakonskimi predpisi, s tem odlokom in drugimi občinskimi predpisi uporablja vsakdo.

(5) Uporaba objektov in naprav javne infrastrukture lokalnega pomena iz prvega, drugega in tretjega odstavka tega člena je obvezna na vseh območjih, kjer so vzpostavljeni javni sistemi oskrbe s pitno vodo ali javni sistemi odvajanja in čiščenja odpadne vode.

(6) Šteje se, da je javni vodovod zgrajen, če je objekt, ki ga je potrebno oskrbovati s pitno vodo, oddaljen od javnega vodovoda manj kot 200 metrov.

(7) Šteje se, da je javna kanalizacija zgrajena, če je potrebno za priključitev objekta zgraditi kanalizacijski priključek, ki ni daljši od 50 metrov na vsak PE obremenitve odpadne vode, ki nastaja v objektu.

63. člen

(objekti in naprave v lasti uporabnikov javnega vodovoda)

(1) Objekti in naprave, potrebni za izvajanje javne službe oskrbe s pitno vodo, ki so v lasti uporabnika javnega vodovoda, so naslednji:

1. interno vodovodno in hidrantno (požarno) omrežje, ki ga od javnega vodovoda ločuje merilno mesto ali s pogodbo dogovorjeno mesto,
2. vodovodni priključek,
3. vodomerni jašek ali niša,
4. objekti in naprave vgrajeni za obračunskim vodomernom ali za pogodbeno dogovorjenim mestom, kot so: interni hidranti, interni vodomeri, naprave za reduciranje ali dvigovanje tlaka vode, nepovratni varnostni ventili pri grelnih napravah, vodohrani za sanitarno in požarno vodo, naprave za ogrevanje, mehčanje, dezinfekcijo vode in druge naprave.

(2) Objekti in naprave iz prvega odstavka tega člena niso del javnega vodovoda in jih z izjemo vodovodnega priključka vzdržuje uporabnik javnega vodovoda.

(3) Uporabnik javnega vodovoda je dolžan z objekti in napravami iz prvega odstavka tega člena gospodariti tako, da je omogočena nemotena oskrba s pitno vodo.

64. člen

(vodovodni priključek)

Vodovodni priključek vzdržuje upravljavec vodovoda. Pri izvajanju vzdrževalnih del mora uporabnik upravljavcu vodovoda omogočiti dostop na zemljišče po katerem poteka priključek. Največja dovoljena dolžina vodovodnega priključka je 50 m.

65. člen

(objekti in naprave v lasti uporabnikov javne kanalizacije)

(1) Objekti in naprave, potrebni za izvajanje javne službe odvajanja in čiščenja odpadne vode, ki so v lasti uporabnika javne kanalizacije, so naslednji:

- interna kanalizacija,
- kanalizacijski priključek,
- male komunalne čistilne naprave z zmogljivostjo manjšo od 50 PE,

– naprave in objekti za predčiščenje odpadne vode (obstoječe greznice, peskolovi, oljni lovilniki, ipd.).

(2) Objekti in naprave iz prvega odstavka tega člena niso del javne kanalizacije in so v lasti lastnikov stavb, ki jim pripadajo. Z njimi upravlja upravljavec stavbe ali lastniki stavbe.

(3) Lastniki ali upravljavci stavbe iz prejšnjega odstavka morajo na svoje stroške zagotoviti:

- redno vzdrževanje in čiščenje interne kanalizacije in kanalizacijskih priključkov,
- redno vzdrževanje nepretočnih greznic, obstoječih greznic ter malih komunalnih čistilnih naprav,
- občasno preverjanje tehnične brezhibnosti kanalizacijskih priključkov, nepretočnih greznic, obstoječih greznic ter malih komunalnih čistilnih naprav.

XI. PREVZEM OBJEKTOV IN NAPRAV V UPRAVLJANJE

66. člen

(prenos obstoječega vodovoda ali kanalizacije v last občine)

Obstoječi vodovod ali kanalizacija, ki ni v upravljanju izvajalca javne službe in ni v lasti občine, se lahko prenese v last občine s pogodbo med dosedanjim upravljavcem, lastnikom in občino. V pogodbi iz prejšnjega stavka se določijo pravice in obveznosti dosedanjega upravljavca, lastnika in občine.

67. člen

(prenos javnega vodovoda ali javne kanalizacije v upravljanje upravljavcu)

Za prenos obstoječega javnega vodovoda ali javne kanalizacije v lasti občine v upravljanje bodočega upravljavca morajo biti izpolnjeni naslednji pogoji:

1. vodovod ali kanalizacija, ki se predaja, mora imeti vso potrebno dokumentacijo (uporabno dovoljenje, situacijo omrežja, evidenco priključkov in ostalih elementov na vodu, vodno dovoljenje),
2. vodovod ali kanalizacija, ki se predaja, mora ustrezati določilom tega odloka in mora glede tehničnih zahtev ustrezati pravilom stroke,
3. izdelana mora biti evidenca osnovnih sredstev s finančnim ovrednotenjem,
4. izračunana in sprejeta mora biti enotna ali diferencirana cena, ki upravljavcu omogoča nemoteno upravljanje prevzetih naprav,
5. na vseh odjemnih mestih vodovoda morajo biti vgrajeni obračunski vodomeri, ki morajo biti pregledani in žigosani skladno s predpisi urada za meroslovje,
6. postopek prevzema mora biti izveden dokumentirano z zapisnikom o primopredaji.

68. člen

(prenos novozgrajenega infrastrukturnega sistema)

(1) Prevzem novozgrajenih vodovodnih in kanalizacijskih objektov ter naprav v last občine se izvede po naslednjem postopku:

1. po končani gradnji investitor pridobi uporabno dovoljenje,
2. občina prevzame objekte v last na podlagi primopredajnega zapisnika, če je investitor izpolnil naslednje pogoje:
 - pridobil uporabno dovoljenje (1. točka prvega odstavka tega člena),
 - predložil projekt izvedenih del in ostalo ustrezno tehnično dokumentacijo, vrednost osnovnih sredstev ter potrdilo o urejenih lastninskih razmerjih.

(2) Investitor je dolžan predati zgrajeni vodovod ali kanalizacijo občini najkasneje v roku enega meseca po pridobitvi uporabnega dovoljenja.

(3) Prevzete vodovodne in kanalizacijske objekte ter naprave skladno z določili tega člena preda občina v upravljanje bodočemu upravljavcu. Postopek predaje v upravljanje mora biti izveden dokumentirano z zapisnikom o primopredaji.

XII. VZDRŽEVANJE HIDRANTNEGA OMREŽJA IN ODJEM PITNE VODE IZ HIDRANTOV

69. člen

(odvzem vode iz hidranta)

(1) Hidranti na javnem vodovodu služijo predvsem požarni varnosti, zato morajo biti vedno dostopni in primerno vzdrževani.

(2) Brez soglasja upravljavca javnega vodovoda se sme uporabiti pitna voda iz hidranta na javnem vodovodu samo za gašenje požarov ter izvajanje drugih nalog zaščite, reševanja in pomoči ter zaščitnih ukrepov ob naravnih in drugih nesrečah. V teh primerih mora uporabnik javnega vodovoda po uporabi vode pisno obvestiti upravljavca javnega vodovoda o kraju uporabe, času odvzema pitne vode, količini porabljene vode in o morebitnih pomanjkljivostih na hidrantih.

(3) Voda iz hidrantov se lahko izjemoma, vendar samo ob soglasju upravljavca javnega vodovoda, uporabi tudi za naslednje namene:

- škropljenje in pranje cest, ulic, trgov,
- zalivanje parkov ter javnih nasadov,
- za javne prireditve,
- za polnjenje cistern za prevoz vode,
- za utrjevanje cestišč ali podobna druga gradbena dela.

(4) V primerih uporabe vode iz tretjega odstavka tega člena, upravljavec javnega vodovoda in uporabnik skleneta pogodbo, v kateri se določijo pogoji uporabe in način plačila stroškov porabljene vode.

(5) Upravljavec javnega vodovoda je dolžan izdati soglasje za uporabo vode iz hidrantov za v tretjem odstavku tega člena določene namene, če to dopuščajo razmere na javnem vodovodu.

(6) Uporabnik, ki uporablja vodo iz hidranta za namene iz tretjega odstavka tega člena mora imeti lasten in tehnično brezhiben hidrantni nastavek z overjenim vodomermom, ki je registriran pri upravljavcu vodovoda, in je dolžan upravljavca javnega vodovoda mesečno obveščati o količini porabljene pitne vode.

(7) Uporabnik mora po uporabi hidranta le-tega pustiti v brezhibnem stanju. V nasprotnem primeru odgovarja uporabnik za vso škodo nastalo zaradi okvare hidranta in stroške popravila hidranta.

(8) Za uporabo obstoječih hidrantov v internem omrežju, ki se napajajo iz vodovodnega omrežja mimo vodomera, veljajo do predelave vodomernega mesta, ki bo zagotavljalo napajanje hidrantov preko vodomera, določbe iz drugega, tretjega in četrtega odstavka tega člena. Uporabnik je dolžan zagotoviti

dostop do teh hidrantov pooblaščenim predstavnikom upravljavca javnega vodovoda.

70. člen

(vzdrževanje hidrantov)

Izvajalec javne službe vzdržuje javno hidrantno omrežje in hidrante, ki so priključeni nanj. Stroški za to vzdrževanje so sestavni del stroškov oskrbe s pitno vodo.

XIII. UKREPI ZA ZMANJŠANJE KOLIČIN PADAVINSKE VODE ODVEDENE V KANALIZACIJO

71. člen

(določitev ukrepov)

Izvajalec javne službe predpiše v postopku izdaje pogojev in soglasij h gradnji in priključevanju objektov na javno kanalizacijo investitorju ukrepe za zmanjšanje količine padavinske vode, ki se odvaja v javno kanalizacijo v skladu z veljavnimi predpisi, ki urejajo gradnjo, vodni režim in izvajanje javne službe odvajanja in čiščenja odpadne vode.

72. člen

(odvajanje padavinske vode)

Padavinsko vodo s streh in utrjenih površin, na katerih ni možnosti onesnaženja, je potrebno ponikati v podtalje, če je to izvedljivo, v nasprotnem pa kontrolirano izpuščati v površinske odvodnike.

73. člen

(zadrževanje padavinske vode)

(1) Pri načrtovanju novih objektov je potrebno pred priključitvijo padavinske vode na javno kanalizacijo ali pred izpustom v vodotok predvideti zadrževalni bazen, ki predstavlja objekt za izravnavanje sunkovitega odtoka.

(2) Zadrževalni bazen iz prvega odstavka tega člena je potrebno dimenzionirati na ta način, da ob upoštevanju 15 minutnega naliva z enoletno povratno dobo maksimalni odtok z območja gradnje po izgradnji ni večji, kot je bil pred gradnjo.

XIV. JAVNA POOBLASTILA

74. člen

(javna pooblastila)

(1) Na podlagi tega odloka se izvajalcu javne službe podeljuje javno pooblastilo, da v okviru izvajanja javne službe odloča v upravnih zadevah izdaje pogojev in soglasij v skladu s predpisi, ki urejajo graditev objektov.

(2) Na podlagi tega odloka se izvajalcu javne službe podeljuje javno pooblastilo, da v okviru izvajanja javne službe izdaja smernice za načrtovanje predvidene prostorske ureditve in mnenja v skladu s predpisi, ki urejajo prostorsko načrtovanje.

XV. PREKINITEV DOBAVE PITNE VODE IN PREKINITEV ODVAJANJA ODPADNE VODE

75. člen

(prekinitev in omejitev dobave pitne vode zaradi zdravja ljudi)

(1) Upravljavca javnega vodovoda mora prekiniti z dobavo pitne vode, omejiti njeno uporabo, ali sprejeti drug ukrep, potreben za varovanje zdravja ljudi, če predstavlja uporaba pitne vode potencialno nevarnost za zdravje ljudi. Pri izbiri ukrepov mora upoštevati tveganje za zdravje ljudi, ki bi jih povzročila prekinitev dobave ali omejitev dobave pitne vode.

(2) V primerih omejitve ali prepovedi uporabe pitne vode mora upravljavca vodovoda takoj obvestiti uporabnike in jim posredovati ustrezna priporočila. V primeru prekinitve dobave

pitne vode, ki traja več kot 24 ur, mora izvajalec javne službe zagotoviti vsaj minimalno oskrbo s pitno vodo.

76. člen

(omejitev dobave pitne vode zaradi pomanjkanja vode)

V primeru pomanjkanja vode na vodnem viru ali poškodb na objektih ali opremi javnega vodovoda, zaradi katerih je ogrožena zmogljivost oskrbe s pitno vodo, lahko upravljavca vodovoda omeji odvzem pitne vode iz vodovoda, pri čemer mora upoštevati, da ima oskrba prebivalstva s pitno vodo prednost pred rabo pitne vode za druge namene.

77. člen

(prekinitev iz razlogov na strani uporabnika)

(1) Izvajalec javne službe lahko brez predhodnega obvestila uporabniku prekine dobavo s pitno vodo in odvajanje odpadne vode, če:

– stanje interne vodovodne napeljave ali vodomernege mesta ogroža zdravje uporabnikov oziroma kvaliteto vode v javnem vodovodu,

– stanje interne kanalizacije in kanalizacijskega priključka ogroža zdravje uporabnikov,

– je vodovodni ali kanalizacijski priključek izveden brez soglasja oziroma v nasprotju s soglasjem upravljavca,

– uporabnik onemogoči predstavniku upravljavca javnega vodovoda odčitavanje ali zamenjavo vodomera ali pregled priključka in notranjih instalacij,

– uporabnik krši objavljene ukrepe za odpravo vzrokov neskladnosti in omejitve uporabe pitne vode,

– uporabnik odvaja v javno kanalizacijo odpadno vodo, ki presega predpisane mejne vrednosti snovi za odvajanje v javno kanalizacijo, če se s tem zaradi posrednega ali neposrednega odvajanja odpadne vode v vodo povzroča nevarnost za vodni vir ali oskrbo s pitno vodo,

– uporabnik odvaja v javno kanalizacijo odpadno vodo v količinah, ki presega pogoje iz soglasja za priključitev na javno kanalizacijo, če je zaradi tega moten proces čiščenja odpadne vode v takšni meri, da obratovanje čistilne naprave ne poteka v skladu s predpisom, ki ureja emisijo snovi in toplote pri odvajanju odpadne vode v vodo in javno kanalizacijo in emisijo snovi pri odvajanju odpadne vode iz komunalnih čistilnih naprav,

– uporabnik onemogoča izvajalcu javne službe meritve količin in onesnaženosti odpadne vode,

– ugotovljeno stanje interne kanalizacije ogroža zdravje in premoženje prebivalcev v stavbi,

– obstajajo drugih razlogi, ki lahko ogrozijo nemoteno izvajanje dejavnosti javne službe, če se prekinitev ne bi izvedla.

(2) Izvajalec javne službe lahko prekine dobavo pitne vode in odvajanje odpadne vode posameznemu uporabniku na podlagi predhodnega obvestila, v katerem mu mora dati primeren rok za odpravo vzroka prekinitve, če:

– hišno vodovodno omrežje in druge naprave uporabnika ovirajo redno dobavo pitne vode drugim uporabnikom,

– uporabnik brez soglasja upravljavca javnega vodovoda dovoli priključitev drugega uporabnika na svojo hišno vodovodno omrežje ali če spremeni zmogljivost svojega vodovodnega priključka,

– uporabnik brez privolitve upravljavca javnega vodovoda odstrani varnostno objemko na vodomeru ali kako drugače spremeni izvedbo priključka,

– se uporabnik ne priključi na javno kanalizacijo skladno s 24. členom tega odloka,

– uporabnik ne prazni greznice skladno z 22. členom tega odloka,

– uporabnik ne opusti greznice skladno s 24. členom tega odloka,

– ne omogoči upravljavcu javnega vodovoda vzdrževanja vodovodnega priključka pod pogoji iz 18. člena tega odloka,

– je namestitev vodomera možna, uporabnik pa ga ne namesti,

- posega v obračunski vodomer v nasprotju z zahtevami upravljalca javnega vodovoda iz 17. člena tega odloka,
- kvaliteta odvajanja odpadne vode v javno kanalizacijo ne ustreza zahtevam zakonskih in podzakonskih predpisov,
- to izhaja iz odločbe pristojnega inšpektorja,
- uporabnik ne poravna zapadlih računov za dobavljeno pitno vodo ali za storitve javne službe odvajanja in čiščenja komunalne in padavinske odpadne vode,
- uporabniki v večstanovanjskem objektu skladno s 50. členom tega odloka upravljavcu ne sporočijo pravne ali fizične osebe, ki prejema ter plačuje račune,
- objekt ne izpolnjuje z zakonodajo predpisanih pogojev za priključitev na vodovodno omrežje.

(3) Prekinitiv oskrbe s pitno vodo ali prekinitiv odvajanja komunalne in padavinske odpadne vode velja za čas do odprave vzroka prekinitve. Uporabnik mora poravnati stroške prekinitve in ponovne priključitve.

78. člen

(prekinitiv iz razlogov na strani izvajalca javne službe in višje sile)

(1) Upravljavec ima pravico, da prekine oskrbo s pitno vodo ali odvajanje komunalne odpadne in padavinske vode zaradi:

- izvedbe planiranih vzdrževalnih del na objektih in napravah javnega vodovoda ali javne kanalizacije,
- odprave nepredvidljive okvare na objektih in napravah javnega vodovoda ali javne kanalizacije,
- višje sile, kot npr. potres, požar, suša, onesnaževanje vodnih virov, izpad energije in podobno.

(2) Upravljavec mora o predvidenem času in trajanju prekinitve iz prejšnjega odstavka pravočasno, to jev primeru iz prve alineje prejšnjega odstavka vsaj en dan pred predvideno prekinitvijo, v primeru iz druge in tretje alineje prejšnjega odstavka pa najpozneje v roku 24 ur po prekinitvi, obvestiti uporabnike neposredno, ali preko sredstev javnega obveščanja ali na drug krajevno običajen način in z objavo na svoji spletni strani. V primerih iz tretje alineje prejšnjega odstavka mora izvajalec javne službe postopati skladno s sprejetimi načrti ukrepov za navedene primere.

(3) Če prekinitiv ali omejitev oskrbe s pitno vodo traja več kot 24 ur mora izvajalec javne službe v tem času zagotoviti vsaj minimalno nadomestno oskrbo s pitno vodo.

XVI. NADZOR NAD IZVAJANJEM TEGA ODLOKA IN KAZENSKE DOLOČBE

79. člen

(nadzorni organ)

(1) Nadzor nad izvajanjem določb tega odloka izvaja pristojna občinska inšpekcijska služba.

(2) Pri izvajanju inšpekcijskega nadzora ima organ iz prejšnjega odstavka poleg pravic in dolžnosti, ki jih ima po drugih predpisih, še naslednje pravice in dolžnosti:

1. nadzorovati priključevanje na javni vodovod in javno kanalizacijo, pregledovati dokumentacijo v zvezi s priključevanjem na javni vodovod in javno kanalizacijo in odrediti odpravo ugotovljenih pomanjkljivosti,

2. nadzorovati praznjenje, čiščenje in zasutje greznic ter pregledovati dokumentacijo v zvezi s praznjenjem greznic in odrediti odpravo ugotovljenih pomanjkljivosti,

3. nadzorovati izvajanje ukrepov v zvezi z odvajanjem komunalne in padavinske odpadne vode,

4. v nujnih primerih, ko bi bila ogrožena zdravje in varnost premoženja ljudi, odrediti ukrepe, da se odvrne nevarnost ali prepreči škoda,

5. nadzorovati delovanje internih čistilnih naprav za komunalno odpadno vodo in kakovost te vode pred izpustom v kanalizacijo in odrediti odpravo ugotovljenih pomanjkljivosti,

6. nadzorovati izvajanje predpisanih pogojev pri izdaji soglasij, ki se nanašajo na oskrbo s pitno vodo ter odvajanje in čiščenje komunalne in padavinske odpadne vode.

(3) Naloge inšpekcijskega nadzora po tem odloku opravljajo inšpektorice in inšpektorji (v nadaljnjem besedilu: inšpektorji) skladno s tem odlokom in z zakonom, ki ureja inšpekcijski nadzor.

(4) Pristojni organ lokalne skupnosti ima pravico do pogleda v evidence, ki jih vodi izvajalec javne službe, v skladu z določbami zakona o varstvu osebnih podatkov.

80. člen

(ukrepi inšpektorjev)

Če inšpektor pri opravljanju nalog inšpekcijskega nadzora ugotovi, da je kršen ta odlok, ima pravico in dolžnost odrediti, da se nepravilnosti, ki jih ugotovi, odpravijo v roku, ki ga določi.

81. člen

(globe)

(1) Z globo 1.000 € v se kaznuje za prekršek – upravljavec javnega vodovoda – pravna oseba, če:

- ravna v nasprotju s 13. členom tega odloka;
- ravna v nasprotju s 75. členom tega odloka.

(2) Z globo 400 evrov se za prekršek iz prvega odstavka tega člena kaznuje odgovorna oseba pravne osebe.

(3) Z globo 1000 € se kaznuje za prekršek uporabnik – pravna oseba, samostojni podjetnik posameznik in posameznik, ki samostojno opravlja dejavnost, če:

- ravna v nasprotju s prvim odstavkom 12. člena tega odloka;
- ravna v nasprotju s prvim odstavkom 14. člena tega odloka;
- ravna v nasprotju s četrnim odstavkom 16. člena tega odloka;
- ravna v nasprotju s 17. členom tega odloka;
- ravna v nasprotju s prvim in tretjim odstavkom 24. člena tega odloka;

– ravna v nasprotju s prvim odstavkom 25. člena tega odloka;

- ravna v nasprotju z 28. členom tega odloka;
- ravna v nasprotju z 41. členom tega odloka;
- ravna v nasprotju z 42. členom tega odloka;
- ravna v nasprotju s 43. člena tega odloka;
- ravna v nasprotju s 44. členom tega odloka;
- ravna v nasprotju s 45. členom tega odloka;
- ravna v nasprotju z drugim in tretjim odstavkom 69. člena tega odloka.

(4) Z globo 400 evrov se za prekršek iz tretjega odstavka tega člena kaznuje odgovorna oseba pravne osebe.

(5) Z globo 400 evrov se za prekršek iz tretjega odstavka tega člena kaznuje uporabnik – fizična oseba.

XVII. PREHODNE IN KONČNE DOLOČBE

82. člen

(prenehanje veljavnosti)

Z dnem uveljavitve tega odloka preneha veljati Odlok o oskrbi s pitno vodo ter odvajanju in čiščenju komunalne in padavinske odpadne vode na območju Občine Štore (Uradni list RS, št. 110/09).

83. člen

(začetek veljavnosti)

Ta odlok začne veljati petnajsti dan po objavi v Uradnem listu Republike Slovenije.

Št. 355-0007/2014-1

Štore, dne 10. julija 2014

Župan
Občine Štore
Miran Jurkošek l.r.

ŠMARJE PRI JELŠAH**2604. Odlok o ustanovitvi javnega vzgojno-izobraževalnega zavoda Osnovna šola Šmarje pri Jelšah (uradno prečiščeno besedilo)**

Na podlagi 96. člena Poslovnika Občinskega sveta Občine Šmarje pri Jelšah (Uradni list RS, št. 35/10) je Občinski svet Občine Šmarje pri Jelšah na 26. redni seji dne 17. 7. 2014 potrdil uradno prečiščeno besedilo Odloka o ustanovitvi javnega vzgojno-izobraževalnega zavoda Osnovna šola Šmarje pri Jelšah, ki obsega:

– Odlok o ustanovitvi javnega vzgojno-izobraževalnega zavoda Osnovna šola Šmarje pri Jelšah (Uradni list RS, št. 55/96),

– Odlok o spremembah in dopolnitvah Odloka o ustanovitvi javnega vzgojno-izobraževalnega zavoda Osnovna šola Šmarje pri Jelšah (Uradni list RS, št. 15/99),

– Odlok o spremembah in dopolnitvah Odloka o ustanovitvi javnega vzgojno-izobraževalnega zavoda Osnovna šola Šmarje pri Jelšah (Uradni list RS, št. 91/07),

– Odlok o spremembah in dopolnitvah Odloka o ustanovitvi javnega vzgojno-izobraževalnega zavoda Osnovna šola Šmarje pri Jelšah (Uradni list RS, št. 105/09),

– Odlok o spremembah Odloka o ustanovitvi javnega vzgojno-izobraževalnega zavoda Osnovna šola Šmarje pri Jelšah (Uradni list RS, št. 8/10),

– Odlok o spremembah Odloka o ustanovitvi javnega vzgojno-izobraževalnega zavoda Osnovna šola Šmarje pri Jelšah (Uradni list RS, št. 42/14).

Št. 03212-0040/2014

Šmarje pri Jelšah, dne 18. julija 2014

Župan
Občine Šmarje pri Jelšah
Jožef Čakš l.r.

ODLOK**o ustanovitvi javnega vzgojno-izobraževalnega zavoda Osnovna šola Šmarje pri Jelšah (uradno prečiščeno besedilo)****I. SPLOŠNA DOLOČBA****1. člen**

S tem odlokom Občina Šmarje pri Jelšah, (v nadaljevanju besedila: ustanovitelj) ustanavlja na področju osnovnega šolstva javni vzgojno-izobraževalni zavod Osnovna šola Šmarje pri Jelšah (v nadaljevanju: zavod).

II. STATUSNE DOLOČBE**1. Ime, sedež in pravni status zavoda****2. člen**

Zavod posluje pod imenom: Osnovna šola Šmarje pri Jelšah.

Sedež zavoda: Vegova ulica 26, Šmarje pri Jelšah.

Skrajšano ime zavoda: OŠ Šmarje pri Jelšah.

V sestavo OŠ Šmarje pri Jelšah spadajo:

– Centralna šola Šmarje pri Jelšah,

– Podružnična šola Kristan vrh, Kristan vrh 40, Podplat,

– Podružnična šola Mestinja, Mestinja 43, Podplat,

– Podružnična šola Sveti Štefan, Grobelce 39, Sv. Štefan,

– Podružnična šola Sladka Gora, Sladka Gora 5, Šmarje pri Jelšah,

– Podružnična šola Šentvid, Šentvid 12, Grobelno,

– Podružnična šola Zibika, Zibika 5, Pristava pri Mestinju.

Zavod lahko po predhodnem soglasju z ustanoviteljem organizira delo v novi podružnični šoli ali ukine obstoječo, če so za to podani zakonski razlogi.

3. člen

Zavod je za svoje obveznosti odgovoren s sredstvi, ki so v pravnem prometu.

Zavod je pravna oseba s popolno odgovornostjo in odgovarja za svoje obveznosti z vsem premoženjem, s katerim razpolaga.

Podružnične šole v pravnem prometu nimajo pooblastil.

4. člen

Zavod je vpisan v sodni register pri Temeljnem sodišču v Celju, Enota Celje, na registrskem vložku št. 1-4351-00.

Zavod se vpiše v razvid zavodov vzgoje in izobraževanja, ki ga vodi ministrstvo, pristojno za šolstvo.

5. člen

Zavod je pravna oseba s pravicami, obveznostmi in odgovornostmi v poslovanju in v pravnem prometu, kot jih določata zakon in ta odlok.

2. Pečat zavoda**6. člen**

Zavod ima in uporablja svoj pečat okrogle oblike, premera 35 mm, v katerega sredini je grb Republike Slovenije, na zunanjem obodu pa je izpisano: Osnovna šola Šmarje pri Jelšah, Vegova 26.

Zavod ima in uporablja tudi pečat okrogle oblike premera 20 mm z enako vsebino kot pečat iz prvega odstavka tega člena.

Pečat mora vsebovati ime in sedež zavoda.

Pečat iz prvega odstavka tega člena uporablja zavod v pravnem prometu za žigovanje vseh aktov, dokumentov in dopisov, ki jih pošilja ali izdaja organom, organizacijam, občanom, učencem in varovancem oziroma njihovim staršem.

Pečat iz drugega odstavka tega člena uporablja zavod za žigovanje predvsem finančne in knjigovodske dokumentacije.

7. člen

Število posameznih pečatov, njihovo uporabo, način varovanja in uničevanja določi ravnatelj.

3. Zastopanje, predstavljanje in podpisovanje**8. člen**

Zavod zastopa in predstavlja ravnatelj.

Ravnatelj zavoda zastopa in predstavlja zavod brez omejitev.

Med začasno odsotnostjo nadomešča ravnatelja njegov pomočnik, (delavec zavoda, ki ga za nadomeščanje pooblasti ravnatelj). Pomočnik ravnatelja (pooblaščen delavec zavoda) ima v času nadomeščanja vsa pooblastila ravnatelja.

Ravnatelj lahko za zastopanje ali predstavljanje zavoda v posameznih zadevah pooblasti druge osebe.

9. člen

Za zavod podpisujejo ravnatelj in delavci, ki so pooblaščen za zastopanje, vsak v mejah pooblastil in poslov, ki jih opravljajo.

V odnosih z banko in Agencijo RS za plačilni promet, nadziranje in informiranje podpisujejo zavod ravnatelj, računovodja in podpisniki z deponiranimi podpisi pri Agenciji RS za plačilni promet, nadziranje in informiranje, ki jih določi ravnatelj.

Ravnatelj z odločbo določi delavce zavoda, ki so pooblaščen, da podpisujejo za zavod v odnosih, ki niso navedeni v tem statutu.

4. Območje zadovoljevanja vzgojno-izobraževalnih potreb

10. člen

Šola je ustanovljena za opravljanje osnovnošolskega izobraževanja za šolski okoliš, ki obsega območje naslednjih naselij:

1. Šolski okoliš Osnovne šole Šmarje pri Jelšah tvorijo naslednja naselja:

Babna Brda, Babna Gora, Babna Reka, Beli Potok pri Lembergu, Belo, Bezgovica, Bobovo pri Šmarju, Bodrež, Bodrišna vas, Brecljevo, Brezje pri Lekmarju, Bukovje v Babni gori, Cerovec pri Šmarju, Dol pri Pristavi, Dol pri Šmarju, Dragomilo, Dvor, Gaj, Globoko pri Šmarju, Gornja vas, Gričice, Grobelno, Grobelce, Hajnsko, Jazbina, Jerovska vas, Ješovec pri Šmarju, Kamenik, Konuško, Koretno, Korpule, Kristan vrh, Krtince, Laše, Lekmarje, Lemberg pri Šmarju, Lipovec, Mala Pristava, Mestinjce, Močle, Nova vas pri Šmarju, Orehovec, Pečica, Pijovci, Platinovec, Polžanska gorca, Polžanska vas, Predel, Predenca, Preloge pri Šmarju, Pustike, Rakovec, Senovica, Sladka Gora, Sotensko pri Šmarju, Spodnja Ponkva, Spodnje Mestinjce, Spodnje Selce, Spodnje Tinsko (hišne št. 22 do 35), Stranje, Strtenica, Sveti Štefan, Šentvid pri Grobelnem, Šerovo, Škofija, Šmarje pri Jelšah, Topolovec, Vinski vrh pri Šmarju, Vodenovo, Vrh, Vršna vas, Zadržje, Zastranje, Završe pri Grobelnem, Zgornje Tinsko (hišne številke 37 do 50), Zibika, Zibiška vas, Roginska gorca (hišne št. 30 do 53, izvzete so hišne številke 39, 40, 41, 42).

2. Območje podružnične šole Kristan vrh do vključno 5. razreda obsega naslednja naselja:

Kristan vrh, Gričice, Laše, Kačji dol, Hajnsko.

3. Območje podružnične šole Mestinjce do vključno 4. razreda obsega naslednja naselja:

Mestinjce, Lemberg pri Šmarju, Krtince, Beli Potok pri Lembergu, Pečica (od hišne št 1 do vključno 29), Topolovec, Pijovci (od hišne številke 1 do 17 in 35 do 39, hišne št. od 18 do vključno 35 spadajo v šolski okoliš centralne šole Šmarje pri Jelšah).

4. Območje podružnične šole Sladka Gora do vključno 4. razreda obsega naslednja naselja:

Sladka Gora, Nova vas pri Šmarju, Pijovci (od hišne številke 40 do 65), Jerovska vas, Polžanska vas, Pečica (od hišna št. 30 naprej), Polžanska gorca.

5. Območje podružnične šole Šentvid do vključno 5. razreda obsega naslednja naselja:

Gornja vas, Bodrišna vas, Bodrež, Spodnja Ponkva, Platinovec, Rakovec, Lipovec, Završe pri Grobelnem, Spodnje Selce, Grobelno.

6. Območje podružnične šole Sveti Štefan do vključno 4. razreda obsega naslednja naselja:

Sveti Štefan, Babna Reka, Babna Gora, Babna brda, Grobelce, Bukovje, Lekmarje in Brezje.

7. Območje podružnične šole Zibika do vključno 5. razreda obsega naslednja naselja:

Zibika, Zibiška vas, Pustike, Strtenica, Vršna vas, Orehovec, Bezgovica, Škofija, Roginska gorca (hišne številke od 30 do 53, razen številke 39, 40, 41, 42), Spodnje Tinsko (hišne št. 22 do 35) in Zgornje Tinsko (hišne št. 37 do 50), Spodnje Mestinjce, Dol pri Pristavi.

Matična enota je Osnovna šola Šmarje pri Jelšah, kjer je sedež zavoda. Matična enota izvaja vpis otrok v osnovno šolo za celotni zavod.

10.a člen

Starši lahko vpišejo otroka v prvi razred v šolo zunaj šolskega okoliša v katerem prebivajo, če ta šola s tem soglašata. Vpis v šolo izven šolskega okoliša se izvrši v skladu z odredbo o merilih za oblikovanje javne mreže osnovnih šol (Uradni list RS, št. 16/98).

10.b člen

V primeru, da pride do previsokega ali prenizkega številčnega vpisa učencev na določenih šolah, se lahko osnovne šole same, v soglasju z ustanoviteljem dogovorijo za uskladitev vpisa. Takšna uskladitev vpisa ne pomeni spremembe šolskega okoliša.

III. DEJAVNOST ZAVODA

11. člen

Dejavnost šole je:

- P/85.200 Osnovnošolsko izobraževanje,
- P/85.510 Izobraževanje, izpopolnjevanje in usposabljanje na področju športa in rekreacije,
- P/85.520 Izobraževanje, izpopolnjevanje in usposabljanje na področju kulture in umetnosti,
- P/85.590 Drugje nerazvrščeno izobraževanje, izpopolnjevanje in usposabljanje,
- P/85.600 Pomožne dejavnosti za izobraževanje,
- I/56.290 Druga oskrba z jedmi,
- M/69.200 Računovodske, knjigovodske in revizijske dejavnosti; davčno svetovanje.

12. člen

Zavod opravlja javno veljavni izobraževalni program, ki je sprejet na način in po postopku, določenem z zakonom.

13. člen

Zavod je devetrazredna osnovna šola in opravlja vzgojno-izobraževalno dejavnost od 1. do 9. razreda obvezne osnovne šole.

Zavod izdaja spričevala o uspehu in izobrazbi, ki štejejo kot javne listine.

Zavod ne sme začeti opravljati nove dejavnosti ali spremeniti pogojev za opravljanje dejavnosti, dokler ustanovitelj ne da soglasja in dokler pristojni organ ne izda odločbe, da so izpolnjeni pogoji, predpisani za opravljanje dejavnosti glede tehnične opremljenosti in varstva pri delu ter drugi predpisani pogoji.

Za nove dejavnosti ne štejejo druge dejavnosti, ki jih opravlja zavod v manjšem obsegu, s katerimi dopolnjuje in boljša ponudbo vzgojno-izobraževalnega dela ali s katerimi prispeva k popolnejšemu izkoriščanju zmogljivosti, ki se uporabljajo za opravljanje vpisanih registriranih dejavnosti.

14. člen

Zavod lahko sklepa pogodbe in opravlja druge pravne posle samo v okviru dejavnosti, ki je vpisana v sodni register.

IV. ORGANI ZAVODA

15. člen

Organi zavoda so:

- svet zavoda,
- ravnatelj,
- strokovni organi,
- svet staršev.

Zavod ima lahko tudi druge organe, katerih delovno področje, sestavo in način volitev oziroma imenovanja določi s pravili.

1. Svet zavoda

16. člen

Zavod upravlja svet zavoda, ki ga sestavljajo predstavniki ustanovitelja, predstavniki delavcev zavoda in predstavniki staršev.

Svet zavoda je sestavljen tako, kot je določeno v vsakokratnem veljavnem zakonu.

Predstavnike ustanovitelja imenuje občinski svet.

Predstavnike delavcev zavoda se voli izmed vseh delavcev zavoda, pri čemer morajo biti enakomerno zastopani delavci podružničnih šol in delavci matične šole.

Predstavnike zaposlenih izvolijo delavci zavoda neposredno na tajnih volitvah, po postopku in na način, ki ga določata zakon in ta odlok.

Predstavnike staršev volijo starši javno na svetu staršev.

Člani sveta izmed sebe izvolijo na konstitutivni seji predsednika in namestnika predsednika.

Svet odloča z večino glasov vseh članov.

Člani sveta so imenovani oziroma izvoljeni za štiri leta in so lahko ponovno imenovani oziroma izvoljeni. Člani sveta so lahko zaporedoma imenovani oziroma izvoljeni največ dvakrat.

Mandat predstavnikov staršev v svetu zavoda je povezan s statusom njihovih otrok – učencev v zavodu.

17. člen

Svet zavoda:

- imenuje in razrešuje ravnatelja,
- sprejema program razvoja zavoda,
- sprejema letni delovni načrt in poročilo o njegovi uresničitvi,
- odloča o uvedbi nadstandardnih in drugih programov,
- obravnava poročila o izobraževalni problematiki,
- odloča o pritožbah v zvezi s statusom učenca,
- odloča o pritožbah v zvezi s pravicami, obveznostmi in odgovornostmi delavcev iz delovnega razmerja,
- odloča o pritožbah staršev v zvezi z vzgojnim in izobraževalnim delom v šoli,
- sprejema pravila in druge splošne akte zavoda, ki jih določa ta odlok ali drug splošni akt zavoda,
- določa finančni načrt in sprejema zaključne in periodične račune,
- predlaga ustanovitelju spremembo ali razširitev dejavnosti,
- daje ustanovitelju in ravnatelju zavoda predloge in mnenja o posameznih vprašanjih,
- razpisuje volitve predstavnikov delavcev v svet zavoda,
- sprejema program razreševanja presežnih delavcev,
- odloča o najemanju kreditov,
- imenuje predstavnike zavoda v drugih asociacijah,
- odloča v soglasju z ustanoviteljem o povezovanju v skupnost zavodov za opravljanje skupnih administrativnih in računovodskih nalog in za opravljanje drugih skupnih del,
- opravlja druge z zakonom ter drugimi splošnimi akti zavoda določene naloge.

a) Volitve predstavnikov delavcev v svet zavoda

18. člen

Svet zavoda razpiše volitve predstavnikov delavcev v svet zavoda s sklepom največ 90 in najmanj 60 dni pred iztekom mandatne dobe. Volitve se opravijo najkasneje 15 dni pred potekom mandata svetu zavoda.

S sklepom o razpisu volitev mora biti določen dan volitev in število članov sveta, ki se volijo (iz posameznih enot zavoda). Sklep o razpisu volitev se mora javno objaviti v zavodu.

S sklepom o razpisu volitev se imenuje volilna komisija, ki jo sestavljajo predsednik, njegov namestnik in dva člana ter njuna namestnika. Član volilne komisije oziroma njegov namestnik ne more biti kandidat za predstavnika delavcev v svetu in mora imeti aktivno volilno pravico. Volilno komisijo se imenuje za dobo 4 let.

19. člen

Pravico predlagati kandidate za člane sveta zavoda ima najmanj pet delavcev zavoda z aktivno volilno pravico in reprezentativni sindikat ter učiteljski zbor.

Predlogi kandidatov za svet zavoda, ki se predložijo volilni komisiji najkasneje 21. dan po dnevu razpisa volitev, morajo

biti pisni s podpisi vseh predlagateljev in s priloženimi pisnimi soglasji h kandidaturi vseh predlaganih kandidatov.

Kandidati za predstavnike delavcev v svetu zavoda morajo imeti pasivno volilno pravico.

20. člen

Glasovanje na volišču vodi volilna komisija.

Volitve morajo biti organizirane tako, da je zagotovljena tajnost glasovanja. Volilna komisija lahko določi, da se za delavce, ki bodo odsotni na dan volitev, zagotovi možnost predčasnih volitev.

Voli se z glasovnicami osebno. Vsak delavec ima en glas. Na glasovnici se navedejo imena kandidatov po abecednem redu priimkov z navedbo koliko kandidatov se voli (izmed kandidatov posamezne podružnične šole in izmed kandidatov upravnih, administrativnih in tehničnih delavcev). Voli se tako, da se obkrožijo zaporedne številke pred imeni tistih kandidatov, za katere se želi glasovati.

Neizpolnjena glasovnica in glasovnica, na kateri ni mogoče ugotoviti volje volivca, sta neveljavni. Neveljavna je tudi glasovnica, če je volivec glasoval za več kandidatov kot jih je potrebno izvoliti.

Volitve so veljavne, če se jih je udeležila več kot polovica delavcev zavoda z aktivno volilno pravico.

21. člen

Izvoljenih je toliko kandidatov za člane sveta zavoda, kot je predstavnikov delavcev v svetu zavoda. Izvoljeni so tisti kandidati (matične šole, podružničnih šol, administrativno tehničnih delavcev), ki so dobili največje število glasov. Če sta dva kandidata dobila enako število glasov, je izvoljen tisti, ki ima daljšo delovno dobo v zavodu.

O poteku volitev na voliščih se piše zapisnik, volilna komisija pa izdela poročilo o rezultatih volitev, ki ga objavi v roku 5 dni od dneva izvedbe glasovanja.

b) Odpoklic predstavnikov delavcev v svetu zavoda

22. člen

Postopek za odpoklic predstavnika delavcev v svetu zavoda se začne na podlagi pisne zahteve najmanj 10 % delavcev zavoda z aktivno volilno pravico oziroma na zahtevo sindikata, če gre za člana sveta, ki ga je kandidiral sindikat.

Zahtevi za odpoklic, ki jo predložijo delavci, morajo biti priloženi podpisi delavcev, ki predlagajo odpoklic.

Zahteva za odpoklic mora vsebovati razloge za odpoklic. Zahteva se predloži volilni komisiji, ki preveri formalno pravilnost zahteve, ne da bi presojala razloge za odpoklic.

Če volilna komisija ne zavrne zahteve za odpoklic, v 30 dneh razpiše glasovanje o odpoklicu predstavnika delavcev v svetu zavoda in določi dan glasovanja.

Predstavniki delavcev v svetu zavoda je odpoklican, če je za odpoklic glasovalo večina delavcev zavoda, ki imajo aktivno volilno pravico v času glasovanja o odpoklicu.

Za izvedbo glasovanja o odpoklicu predstavnika delavcev v svetu zavoda se smiselno uporabljajo določbe tega odloka in zakona o volitvah predstavnikov delavcev v svet zavoda.

23. člen

Za volitve in odpoklic predstavnikov delavcev v svet zavoda se, dokler ne bo sprejet zakon, ki bo urejal sodelovanje delavcev pri upravljanju zavodov, uporabljajo, v zadevah, ki jih ne ureja ta odlok, določbe zakona, ki ureja sodelovanje delavcev v upravljanju podjetij.

2. Ravnatelj

24. člen

Pedagoški vodja in poslovodni organ zavoda je ravnatelj.

Ravnatelj organizira in vodi delo in poslovanje zavoda, predstavlja in zastopa zavod in je odgovoren za zakonitost dela zavoda.

Ravnatelj opravlja naslednje naloge:

- organizira, načrtuje in vodi delo zavoda,
- pripravlja program razvoja zavoda,
- pripravlja predlog letnega delovnega načrta in odgovarja za njegovo izvedbo,
- odgovarja za uresničevanje pravic in dolžnosti učencev,
- vodi delo učiteljskega zbora,
- oblikuje predlog nadstandardnih programov,
- spodbuja strokovno izobraževanje in izpopolnjevanje strokovnih delavcev,
- organizira mentorstvo za pripravnike,
- prisostvuje pri vzgojno-izobraževalnem delu učiteljev, spremlja njihovo delo in jim svetuje,
- predlaga napredovanje strokovnih delavcev v nazive in odloča o napredovanju delavcev v plačilne razrede,
- spremlja delo svetovalne službe,
- skrbi za sodelovanje zavoda s starši (roditeljski sestanki, govorilne ure in druge oblike sodelovanja),
- obvešča starše o delu zavoda in o spremembah pravic in obveznosti učencev,
- odloča o vzgojnih ukrepih,
- določa sistemizacijo delovnih mest,
- odloča o sklepanju delovnih razmerij in o disciplinski odgovornosti delavcev,
- imenuje in razrešuje svojega pomočnika in vodje podružničnih šol, skrbi za sodelovanje zavoda s šolsko zdravstveno službo in
- opravlja druge naloge v skladu z zakoni in drugimi predpisi.

25. člen

Za ravnatelja javne šole je lahko imenovan, kdor ima najmanj visokošolsko izobrazbo ter izpolnjuje druge pogoje za učitelja ali za svetovalnega delavca na šoli, na kateri bo opravljal funkcijo ravnatelja, ima najmanj pet let delovnih izkušenj v vzgoji in izobraževanju, ima naziv svetnik ali svetovalec oziroma najmanj pet let naziv mentor in opravljen ravnateljski izpit.

Za ravnatelja je lahko imenovan tudi kandidat, ki nima ravnateljskega izpita, mora pa si ga pridobiti najkasneje v enem letu po začetku mandata, sicer mu preneha mandat ravnatelja.

Mandat ravnatelja traja pet let.

Ravnatelj imenuje in razrešuje svet zavoda.

Svet si mora pred odločitvijo o izbiri kandidata za ravnatelja o vseh kandidatih, ki izpolnjujejo pogoje, pridobiti:

- mnenje učiteljskega zbora,
- mnenje lokalne skupnosti, na območju katere ima šola sedež,
- mnenje sveta staršev.

Lokalna skupnost in svet staršev mnenje obrazložijo. Učiteljski zbor o mnenju glasuje tajno. Če učiteljski zbor, lokalna skupnost in svet staršev ne dajo mnenja v 20 dneh od dneva, ko so bili zanj zaproseni, lahko svet o izbiri odloči brez tega mnenja.

Ko svet izmed prijavljenih kandidatov izbere kandidata za ravnatelja, posreduje obrazložen predlog za imenovanje v mnenje ministru. Če minister ne da mnenja v 30 dneh od dneva, ko je bil zanj zaprosen, lahko svet odloči o imenovanju ravnatelja brez tega mnenja.

26. člen

Če ravnatelju predčasno preneha mandat oziroma če nihče izmed prijavljenih kandidatov ni imenovan, svet zavoda imenuje vršilca dolžnosti ravnatelja izmed strokovnih delavcev zavoda oziroma izmed prijavljenih kandidatov, vendar največ za eno leto.

Če v 60 dneh po prenehanju mandata ravnatelju, svet zavoda ne imenuje niti ravnatelja niti vršilca dolžnosti ravnatelja, imenuje vršilca dolžnosti ravnatelja v naslednjih osmih dneh minister.

a) Pomočnik ravnatelja

27. člen

Zavod ima pomočnika ravnatelja.

Za pomočnika ravnatelja je lahko imenovan, kdor izpolnjuje pogoje za ravnatelja, razen šole za ravnatelja oziroma ravnateljskega izpita.

Pomočnika ravnatelja imenuje in razrešuje ravnatelj. Ravnatelj mora pomočnika ravnatelja, ki ga razreši, seznaniti z razlogi za razrešitev. Pred razrešitvijo mora ravnatelj z razlogi za razrešitev seznaniti učiteljski zbor.«

b) Vodja podružnične šole

28. člen

Podružnična šola ima vodjo.

Za vodjo podružnične šole je lahko imenovan, kdor izpolnjuje pogoje za delo učitelja in ima najmanj pet let naziv mentor.

Vodjo podružnične šole imenuje in razrešuje ravnatelj izmed delavcev šole.

Vodja podružnične šole opravlja poleg dela učitelja še naslednje naloge:

- organizira in vodi delo podružnične šole,
- predlaga ravnatelju program dela in razvoja podružnične šole,
- predlaga nadstandardne programe,
- skrbi za sodelovanje podružnične šole s starši in krajem,
- obvešča starše o delu in razvoju podružnične šole,
- opravlja druge naloge, za katere ga pisno pooblasti ravnatelj.

3. Strokovni organi

29. člen

Strokovni organi v zavodu so učiteljski zbor, oddelčni učiteljski zbor, razrednik in strokovni aktivni.

30. člen

Učiteljski zbor sestavljajo strokovni delavci zavoda.

Učiteljski zbor:

- obravnava in odloča o strokovnih vprašanih povezanih z vzgojno-izobraževalnim delom,
- daje mnenje o letnem delovnem načrtu,
- predlaga uvedbo nadstandardnih in drugih programov ter dejavnosti,
- odloča o posodobitvah programov vzgoje in izobraževanja in njihovi izvedbi v skladu s predpisi,
- daje mnenje o predlogu za imenovanje ravnatelja in pomočnika ravnatelja,
- odloča o vzgojnih ukrepih,
- opravlja druge naloge v skladu z zakonom.

31. člen

Oddelčni učiteljski zbor sestavljajo strokovni delavci, ki opravljajo vzgojno-izobraževalno delo v posameznem oddelku.

Oddelčni učiteljski zbor:

- obravnava vzgojno-izobraževalno problematiko v oddelku,
- oblikuje program dela z nadarjenimi učenci in tistimi, ki težje napredujejo,
- odloča o vzgojnih ukrepih in
- opravlja druge naloge v skladu z zakonom.

32. člen

Razrednik vodi delo oddelčnega učiteljskega zbora, analizira vzgojne in učne rezultate oddelka, skrbi za reševanje vzgojnih in učnih problemov posameznih učencev, sodeluje s starši in šolsko svetovalno službo, odloča o vzgojnih ukrepih ter opravlja druge naloge v skladu z zakonom.

33. člen

Strokovne aktive sestavljajo učitelji istega predmeta oziroma predmetnih področij.

Strokovni aktivni obravnavajo problematiko predmeta oziroma predmetnega področja, usklajujejo merila za ocenjevanje, dajejo učiteljskemu zboru predloge za izboljšanje vzgojno-izobraževalnega dela, obravnavajo pripombe staršev in učencev ter opravljajo druge strokovne naloge, določene z letnim delovnim načrtom.

4. Svet staršev

34. člen

Za organizirano uresničevanje interesa staršev se v zavodu oblikuje svet staršev zavoda.

Svet staršev zavoda je sestavljen tako, da ima v njem vsak oddelek po enega predstavnika, ki ga starši izvolijo na roditeljskem sestanku oddelka.

Prvi sklic sveta staršev opravi ravnatelj.

Svet staršev:

- predlaga nadstandardne programe,
- daje soglasje k predlogu ravnatelja o nadstandardnih storitvah,
- daje mnenje o predlogu programa razvoja zavoda in o letnem delovnem načrtu,
- razpravlja o poročilih ravnatelja o vzgojno-izobraževalni problematiki,
- obravnava pritožbe staršev v zvezi z vzgojno-izobraževalnim delom,
- voli predstavnike staršev v svet zavoda in
- opravlja druge naloge v skladu z zakonom.

5. Svetovalna služba

35. člen

Zavod organizira, v skladu z normativi in standardi, svetovalno službo, ki svetuje učencem in staršem ter sodeluje z učitelji in vodstvom šole pri načrtovanju, spremljanju in evalvaciji razvoja zavoda ter pri opravljanju vzgojno-izobraževalnega dela in poklicno svetuje.

Pri opravljanju poklicnega svetovanja se svetovalna služba povezuje z Republiškim zavodom za zaposlovanje.

6. Knjižnica

36. člen

Zavod ima knjižnico.

Knjižnica zbira knjižnično gradivo, ga strokovno obdeluje, hrani, predstavlja in izposoja ter opravlja informacijsko-dokumentacijsko delo kot sestavino vzgojno-izobraževalnega dela v zavodu.

Zavod ustanovi učbeniški sklad, čigar upravljanje določi minister.

Za učence, ki zaradi socialnega položaja ne morejo plačati prispevka za izposajo učbenikov iz učbeniškega sklada, zagotovi sredstva država v skladu z merili, ki jih določi minister.

V. ZAPOSLENI V ZAVODU

37. člen

Vzgojno-izobraževalno in drugo strokovno delo v zavodu opravljajo učitelji, svetovalni delavci, knjižničarji in drugi strokovni delavci, ki z njimi sodelujejo pri izvajanju strokovnih nalog, potrebnih za nemoteno delovanje zavoda (v nadaljnjem besedilu: strokovni delavci).

Strokovni delavci izvajajo vzgojno-izobraževalno delo v skladu z zakonom in javno veljavnimi programi tako, da zagotavljajo objektivnost, kritičnost in pluralnost ter so pri tem strokovno avtonomni.

Strokovni delavci morajo obvladati slovenski knjižni jezik, imeti ustrezno izobrazbo, določeno z zakonom in drugimi predpisi, ter opravljen strokovni izpit v skladu z zakonom.

Znanje slovenskega knjižnega jezika se preverja pri strokovnem izpitu. Pri učiteljih, ki niso diplomirali na slovenskih univerzah, se znanje slovenskega knjižnega jezika preverja ob prvi namestitvi.

Smer strokovne izobrazbe za strokovne delavce, v primerih, ko to določa zakon, pa tudi stopnjo izobrazbe, določi minister, potem, ko si je pridobil mnenje pristojnega strokovnega sveta.

Strokovna, administrativna, tehnična in druga dela opravljajo delavci, določeni s sistemizacijo delovnih mest.

Delavci iz prejšnjega odstavka morajo imeti izobrazbo, določeno s sistemizacijo delovnih mest.

38. člen

Delovna razmerja, udeležba delavcev pri upravljanju in uresničevanje sindikalnih pravic delavcev v zavodu, zavod uredi v skladu z zakonom in kolektivno pogodbo, ter z zakonom o organizaciji in financiranju vzgoje in izobraževanja v svojem splošnem aktu.

Prosta delovna mesta strokovnih in drugih delavcev v zavodu se prijavijo na podlagi sistemizacije delovnih mest. Sistemizacijo delovnih mest določi na podlagi normativov in standardov ravnatelj v soglasju s šolsko upravo na območju katere ima zavod sedež.

Zavod si mora pred prijavo prostega delovnega mesta pridobiti soglasje ministra.

VI. VIRI IN NAČIN PRIDOBIVANJA SREDSTEV ZA DELO ZAVODA

39. člen

Ustanovitelj in država zagotavljata pogoje za delo zavoda.

Ustanovitelj zagotavlja zavodu sredstva in premoženje, s katerim je zavod upravljal do uveljavitve tega odloka ter sredstva in premoženje podružničnih šol.

Zavod samostojno upravlja s sredstvi, ki so mu dana v posest (upravljanje), ne more pa s pravnimi posli odtujiti nepremično premoženje ali le-to obremeniti s stvarnimi ali drugimi bremenimi brez soglasja ustanovitelja.

Razmejitev financiranja javnih šol med državni proračun in sredstva lokalne skupnosti natančno opredeljuje Zakon o financiranju vzgoje in izobraževanja v 81. in 82. členu.

40. člen

Zavod pridobiva sredstva za delo iz javnih sredstev, sredstev ustanovitelja, prispevkov učencev, sredstev od prodaje storitev in izdelkov ter iz donacij, prispevkov sponzorjev ter iz drugih virov.

Presežek prihodkov nad odhodki, ki jih zavod pridobi s prodajo proizvodov oziroma storitev, ustvarjenih z opravljanjem vzgoje in izobraževanja oziroma z opravljanjem drugih dejavnosti v skladu s tem odlokom, se uporablja za plačilo materialnih stroškov, investicijsko vzdrževanje in investicije, po predhodnem soglasju ustanovitelja pa tudi za plače.

Merila za delitev presežka prihodkov nad odhodki v zavodu določi minister.

Primanjkljaj prihodkov, ki v zavodu nastane pri izvajanju medsebojno dogovorjenega programa iz osnovnih dejavnosti, upoštevajoč dogovorjena merila, kriterije ter normative in standarde, ki veljajo za področja dejavnosti zavoda, krije ustanovitelj oziroma država.

41. člen

Za nadstandardne storitve lahko zavod pridobiva sredstva tudi z dotacijami, sponzorstvom, prispevki staršev in drugimi viri, določenimi z zakonom.

Zavod lahko ustanovi šolski sklad, iz katerega se financirajo dejavnosti posameznega razreda, ki niso sestavina iz-

obraževalnega programa, oziroma se ne financirajo iz javnih sredstev, za nakup nadstandardne opreme, za zviševanje standarda pouka in podobno.

Sklad iz prejšnjega odstavka pridobiva sredstva iz prispevkov staršev, donacij, zapuščin in iz drugih virov.

Sklad upravlja upravni odbor, ki ima predsednika in šest članov, od katerih so najmanj trije predstavniki zavoda. Upravni odbor imenuje svet staršev. Predstavnike zavoda predlaga svet zavoda. Za delovanje sklada lahko upravni odbor sprejme pravila.

VII. ODGOVORNOST USTANOVITELJA ZA OBVEZNOSTI ZAVODA

42. člen

Ustanovitelj odgovarja za obveznosti zavoda omejeno subsidiarno do vrednosti sredstev, s katerimi upravlja zavod.

VIII. NADZOR

43. člen

Nadzor nad izvajanjem zakonov, drugih predpisov in aktov, ki urejajo organizacijo, financiranje, namensko porabo sredstev in opravljanje dejavnosti vzgoje in izobraževanja v zavodu, izvaja šolska inšpekcija.

Nadzor nad zakonitostjo dela zavoda iz področij, ki niso navedena v prvem odstavku tega člena, izvajajo institucije družbenega razvoja, določene z zakonom.

44. člen

Porabo javnih sredstev v zavodu nadzoruje Računsko sodišče Republike Slovenije.

Gospodarjenje z nepremičninami v lasti ustanovitelja nadzira ustanovitelj ali upravni odbor sklada, če je ustanovljen premoženjski sklad, v katerega so vključene nepremičnine v upravljanju zavoda.

Nadzor nad namensko porabo proračunskih sredstev ima pravico opravljati tudi ustanovitelj zavoda.

IX. SPLOŠNI AKTI ZAVODA

45. člen

Zavod lahko v zadevah, ki jih ne ureja ta odlok ter v drugih zadevah, ki jih je potrebno regulirati z interno normativo, uredi svojo notranjo organizacijo in delo s pravili. Pravila sprejme svet zavoda.

Zavod ima lahko tudi druge splošne akte, s katerimi ureja druge zadeve, če tako določa zakon.

Pravila in splošni akti iz drugega odstavka tega člena ne smejo biti v neskladju s tem odlokom.

46. člen

Splošne akte zavoda sprejema svet zavoda ali ravnatelj. Razmejitev pristojnosti pri sprejemanju splošnih aktov zavoda se določi s pravili zavoda.

X. PREHODNE IN KONČNE DOLOČBE

47. člen

Z dnem uveljavitve tega odloka preneha veljati Odlok o ustanovitvi zavoda, ki ga je sprejel Občinski svet Občine Šmarje pri Jelšah dne 20. 7. 1995 in objavljen v Uradnem listu RS, št. 48/95, dne 18. 8. 1995.

Z dnem uveljavitve tega odloka preneha veljati statut zavoda, sprejet na svetu zavoda dne 21. 2. 1992.

48. člen

Zavod mora uskladiti svojo organizacijo in organe zavoda v roku treh mesecev od dneva uveljavitve tega odloka.

Do imenovanja sveta zavoda skladno s tem odlokom, se podaljša mandat dosedanjim članom sveta zavoda.

49. člen

(črtan)

50. člen

Ravnatelj zavoda je dolžan poleg nalog, za katere je pristojen po zakonu, opraviti vse potrebno, da zavod uskladi organizacijo dela ter oblikuje svet zavoda v skladu s tem odlokom v roku treh mesecev od dneva uveljavitve tega odloka.

51. člen

Ta odlok začne veljati petnajsti dan po objavi v Uradnem listu Republike Slovenije.

Odlok o spremembah in dopolnitvah Odloka o ustanovitvi javnega vzgojno-izobraževalnega zavoda Osnovna šola Šmarje pri Jelšah (Uradni list RS, št. 15/99) vsebuje naslednjo končno določbo:

5. člen

Spremembe in dopolnitve odloka začnejo veljati naslednji dan po objavi v Uradnem listu Republike Slovenije.

Odlok o spremembah in dopolnitvah Odloka o ustanovitvi javnega vzgojno-izobraževalnega zavoda Osnovna šola Šmarje pri Jelšah (Uradni list RS, št. 91/07) vsebuje naslednje prehodne in končne določbe:

7. člen

Ravnatelj šole, ki ima na dan uveljavitve Zakona o spremembah in dopolnitvah Zakona o organizaciji in financiranju vzgoje in izobraževanja (ZOFVI-A) (Uradni list RS, št. 64-3472/01), višješolsko izobrazbo, ki si jo je pridobil po programih, sprejetih pred uveljavitvijo Zakona o visokem šolstvu (Uradni list RS, št. 67/93, 39/95 – odločba US, 18/98 – odločba US, 35/98 – odločba US in 99/99), petindvajset let delovne dobe in je opravljal funkcijo ravnatelja najmanj dva mandata, je lahko ne glede na določbo prvega odstavka 25. člena odloka ponovno imenovan za ravnatelja, če izpolnjuje druge pogoje za ravnatelja po določbi tega člena.

8. člen

Določbe 3. člena tega odloka se začnejo uporabljati s potekom mandata sedanjemu svetu zavoda.

9. člen

Ta odlok začne veljati naslednji dan po objavi v Uradnem listu Republike Slovenije.

Odlok o spremembah in dopolnitvah Odloka o ustanovitvi javnega vzgojno-izobraževalnega zavoda Osnovna šola Šmarje pri Jelšah (Uradni list RS, št. 105/09) vsebuje naslednjo končno določbo:

3. člen

Ta odlok začne veljati petnajsti dan po objavi v Uradnem listu Republike Slovenije.

Odlok o spremembah Odloka o ustanovitvi javnega vzgojno-izobraževalnega zavoda Osnovna šola Šmarje pri Jelšah (Uradni list RS, št. 8/10) vsebuje naslednjo končno določbo:

3. člen

Ta odlok začne veljati petnajsti dan po objavi v Uradnem listu Republike Slovenije.

Odlok o spremembah Odloka o ustanovitvi javnega vzgojno-izobraževalnega zavoda Osnovna šola Šmarje pri Jelšah (Uradni list RS, št. 42/14) vsebuje naslednjo končno določbo:

3. člen

Ta odlok začne veljati petnajsti dan po objavi v Uradnem listu Republike Slovenije.

2605. Odlok o Občinskem podrobnem prostorskem načrtu za izgradnjo oskrbovanih stanovanj na območju Lorgerjeve domačije

Na podlagi 61. člena Zakona o prostorskem načrtovanju (Uradni list RS, št. 33/07, 70/08 – ZVO-1B in 108/09) ter 30. člena Statuta Občine Šmarje pri Jelšah (Uradni list RS, št. 41/99, 91/01) je Občinski svet Občine Šmarje pri Jelšah na 26. redni seji dne 17. 7. 2014 sprejel

ODLOK**o Občinskem podrobnem prostorskem načrtu za izgradnjo oskrbovanih stanovanj na območju Lorgerjeve domačije****I. SPLOŠNI DOLOČBI****1. člen**

(podlaga za občinski podrobni prostorski načrt)

(1) S tem odlokom se skladno z Odlokom o prostorskih sestavinah dolgoročnega plana Občine Šmarje pri Jelšah (Uradni list RS, št. 88/04 in 118/04) sprejme Občinski podrobni prostorski načrt za izgradnjo oskrbovanih stanovanj na območju Lorgerjeve domačije (v nadaljnjem besedilu: podrobni načrt).

(2) Podrobni načrt je izdelal Razvojni center PLANIRANJE d.o.o. Celje, pod številko projekta 420/08.

2. člen

(vsebina odloka)

(1) Ta odlok določa območje podrobnega načrta, načrtovane prostorske ureditve, umestitev načrtovane ureditve v prostor, rešitve in ukrepe za celostno ohranjanje kulturne dediščine, varovanje okolja in naravnih virov ter za varstvo pred naravnimi in drugimi nesrečami, zasnovo projektnih rešitev in pogojev priključevanja objektov na gospodarsko javno infrastrukturo in grajeno javno dobro, etapnost izvedbe prostorskih ureditev in dopustna odstopanja.

(2) Sestavine iz prejšnjega odstavka so prikazane v grafičnem delu podrobnega načrta, ki je skupaj z obveznimi prilogami na vpogled na Občini Šmarje pri Jelšah.

II. OPIS PROSTORSKE UREDITVE**3. člen**

(predmet podrobnega načrta)

(1) Območje podrobnega načrta se nahaja na južnem robu osrednjega dela naselja Šmarje pri Jelšah, ob dovozni cesti k obstoječemu domu upokojencev.

Po prostorskih sestavinah dolgoročnega plana Občine Šmarje pri Jelšah je obravnavano območje opredeljeno kot območje stavbnih zemljišč (območje za stanovanjsko gradnjo in območje za šport in rekreacijo), delno kot območja površinskih voda in delno kot območje storitvenih, proizvodnih in trgovskih dejavnosti ter stanovanj.

(2) Prostorske ureditve, ki se načrtujejo s tem podrobnim načrtom, so:

- umestitev objekta oskrbovanih stanovanj z dnevnim centrom in sobami za socialno ogrožene,
- komunalna in prometna ureditev območja,
- ureditev pripadajočih zunanjih površin (utrjenih in zelenih površin, regulacija potoka).

4. člen

(odstranitve objektov)

Na območju podrobnega načrta se odstrani pet objektov (en stanovanjski objekt in štirje pomožni objekti).

III. OBMOČJE PODROBNEGA NAČRTA**5. člen**

(območje podrobnega načrta)

(1) Meja območja obravnave je na severni strani niz parkirišč južno od Kulturnega doma, na vzhodu obstoječe križišče z Lorgerjevo ulico, južneje pa delno robovi obstoječih parcel stanovanjskih objektov in delno Lorgerjeva ulica. Na jugu poteka meja po robu stavbnih zemljišč, na zahodu po vzhodnem robu dovozne ceste k obstoječemu domu upokojencev.

(2) Območje podrobnega načrta obsega parcele oziroma dele parcel št. 189/3, 190/3, 214/1, 217/1, 217/2, 1019/1 – del, 218/1, 218/2, 218/3, 218/4, 218/5, 219/4 – del, 219/6, 219/15, 219/17, 219/18 – del, *1/1, *1/2, *2, 977/3 – del, 979/6 – del, 979/12 – del, 190/4 – del, 214/3 – del, 1022/3 – del; vse k. o. Šmarje pri Jelšah. Površina območja meri 1.49 ha.

(3) Obseg območja podrobnega načrta je razviden iz grafičnega načrta št. 2 Situacija obstoječega stanja z območjem podrobnega načrta in inventarizacijo.

(4) Za izvedbo navezav ureditev načrtovanih s podrobnim načrtom na obstoječo in predvideno gospodarsko infrastrukturo bodo potrebni tudi posegi na zemljišča zunaj podrobnega načrta kolikor se v postopku priprave projektne dokumentacije gospodarske javne infrastrukture, na podlagi strokovno preverjenih rešitev, izkaže za to potrebno.

IV. PROSTORSKE UREDITVE, KI SE NAČRTUJEJO S PODROBNIM NAČRTOM**6. člen**

(vplivi in povezave prostorske ureditve s sosednjimi območji)

(1) Območje meji na zahodu na stanovanjsko območje za posebne namene (dom upokojencev), na severu na območje storitvenih, proizvodnih in trgovskih dejavnosti ter stanovanj. Na vzhodu se stikuje z območjem enostanovanjskih objektov. Južno od območja so kmetijske in gozdne površine.

(2) Območje podrobnega načrta se navezuje na sosednja območja preko obstoječe dovozne ceste k domu upokojencev preko Rakeževe ulice in Aškerčevega trga na regionalno cesto Celje – Rogaška Slatina. Na vzhodni strani bo potekala peš povezava, ki bo povezovala obravnavano območje s centrom naselja Šmarje pri Jelšah.

7. člen

(namembnost območja podrobnega načrta)

(1) Predvidena dejavnost je stanovanjska za posebne namene.

(2) V predvidenem objektu so oskrbovana stanovanja z dnevnim centrom in sobami za socialno ogrožene. V objektu je 84 do 87 stanovanj v dveh velikostih, eno ali dvo posteljnih.

8. člen

(dopustni posegi)

Na območju podrobnega načrta so dopustni posegi:

- gradnja novega objekta (objekt oskrbovanih stanovanj),
- dozidave objekta do maksimalnih gabaritov, določenih z dopustnimi odstopanji,
- postavitev nadstrešnice za osebna vozila na predvidenem parkirišču na vzhodni strani dovozne ceste,
- odstranitve objektov,
- redna vzdrževalna dela, investicijska vzdrževalna dela,
- rekonstrukcija objektov,
- gradnja gospodarske infrastrukture,
- prometna ureditev,
- urejanje utrjenih zunanjih in zelenih površin,
- prestavitev in regulacija struge potoka,
- postavitev sončnih elektrarn,
- ob objektu je dovoljeno izvesti nezahtevne objekte za lastne potrebe in enostavne objekte za lastne potrebe.

9. člen

(pogoji in usmeritve glede lege in velikosti objektov)

(1) Zasnova umestitve objekta sledi mehki ulični pozidavi kulturnega doma in se prilagaja obstoječemu prometnemu omrežju kot omejitvi v obravnavanem prostoru, orientiran je vzporedno z dovozno cesto.

(2) Tlorisni gabariti:

– oblika pravokotna, sestavljena iz šestih lamel in treh vmesnih komunikacijskih jeder, ki so zasnovana v manjšem medsebojnem zamiku

– skupni največji tlorisni gabarit je 115.34 m x 16.40 m.

(3) Etažnost objekta: delno K+P+1 in delno K+P+2, s tem da se po daljši stranici zniža za eno etažo zaradi padca terena.

(4) Kota pritličja predvidenega objekta 0.00 m je 236.96 m nadmorske višine. Višina strehe je 8.95 m nad koto tal pritličja.

10. člen

(oblikovanje objektov)

(1) Fasada se oblikuje sodobno z uporabo enostavnih pravokotnih rastrov. Uporabljeni materiali so omet, les, beton, steklo ali sodobni obložni materiali, poenotena uporaba materialov v barvni lestvici svetlih toplih zemeljskih barv.

(2) Izvede se ravna streha, deloma ozelenjena.

(3) Oblikovanje nadstrešnice za osebna vozila mora biti enovito in skladno z oblikovanjem objekta varovanih stanovanj.

11. člen

(ureditev zunanjih površin)

(1) Dostop do območja je po obstoječi dovozni cesti do doma upokojencev. Vzdlž dovozne ceste se izgradi 58 parkirnih mest. Med parkiriščem in objektom se uredi peš povezava z dostopi do komunikacijskih jeder objekta.

(2) Struga potoka se regulira in v blagem loku spelje mimo predvidenega objekta. Brežina potoka se uredi in izkoristi kot naravni ambient. Ob strugi so sprehajalne poti, klopi za posedanje, možnost rekreacije, brvi, tolmun. Na mestu, kjer potok ponikne, se uredi večja parkovna površina. Ob potoku se lahko dodatno uredi enega ali več manjših bajerjev kot parkovni element, obenem pa kot zadrževalnik plavin.

(3) Višinska razlika terena se premosti preko zunanjega stopnišča na južni strani objekta ter preko notranjih stopnišč oziroma dvigal v komunikacijskih jedrih objekta.

(4) Južno od objekta se uredi prostor za rekreacijo na prostem in balinišče.

(5) Ob stanovanjih v etaži na terenu se uredijo atriji. Ob peš poteh se zasadijo drevesa in grmovnice. Ostale zelene površine se zatravijo.

(6) Parkirišč ni dovoljeno ograjevati.

V. POGOJI PRIKLJUČEVANJA OBJEKTOV
NA GOSPODARSKO JAVNO INFRASTRUKTURO
IN GRAJENO JAVNO DOBRO

12. člen

(splošni pogoji glede priključevanja objektov na gospodarsko infrastrukturo in grajeno javno dobro)

Splošni pogoji za potek in gradnjo komunalne, energetske in telekomunikacijske infrastrukture na območju podrobnega načrta so:

– pred predvideno gradnjo je treba zakoličiti obstoječo komunalno, energetske in telekomunikacijsko infrastrukturo na kraju samem,

– trase komunalnih, energetskih, telekomunikacijskih objektov, vodov in naprav morajo biti medsebojno usklajene z upoštevanjem zadostnih medsebojnih odmikov in odmikov od ostalih naravnih in grajenih struktur,

– dopustne so spremembe tras posameznih infrastrukturnih vodov, objektov in naprav ter priključkov zaradi ustrežnejše in racionalnejše izrabe prostora,

– dopustne so delne in začasne ureditve, ki morajo biti v skladu s programi upravljalcev infrastrukturnih vodov in morajo biti izvedene tako, da jih bo možno vključiti v končno fazo ureditve posameznega infrastrukturnega voda po izdelavi idejnih rešitev za to območje,

– obstoječe infrastrukturne vode, ki se nahajajo v območju, je dopustno zaščititi, prestavljati, obnavljati, dograjevati in jim povečati zmogljivost v skladu s prostorskimi in okoljskimi možnostmi ter ob upoštevanju veljavnih predpisov,

– dopušta se uporaba alternativnih virov za energetske oskrbo objektov (geotermalna, sončna ipd.) v skladu s predpisi, ki urejajo to področje.

13. člen

(cestno omrežje)

Dostop do območja podrobnega načrta je preko Rakeževе in Lorderjeve ulice. Dostop do objekta oskrbovanih stanovanj je po obstoječi dovozni cesti do doma upokojencev.

14. člen

(parkirne površine)

Vzdolž obstoječe dovozne ceste do doma upokojencev na zahodni strani predvidenega objekta je predvidenih 58 parkirnih mest, od tega 10 parkirnih mest za invalide.

15. člen

(vodovodno omrežje)

(1) Preko območja predvidenega objekta poteka javno vodovodno omrežje PEHD 90, ki se pred izgradnjo objekta prestavi izven območja predvidene gradnje.

(2) Priključek objekta se izvede iz cevovodov PEHD 90. Za vsako lamelo stavbe se predvidi merilno mesto v vodomerem jašku ustreznih dimenzij. Potek vodovodnega priključka z merilnim mestom se obdela v projektni dokumentaciji.

(3) Na projektirano vodovodno omrežje se namestijo nadzemni hidranti za zagotovitev požarne varnosti.

16. člen

(kanalizacijsko omrežje)

(1) Padavinske odpadne vode se odvajajo v vodotok preko zadrževalnega bazena deževnih vod volumna 120 m³, ki se uredi ob severovzhodnem vogalu predvidenega objekta v podzemni izvedbi. Izpust se izvede v kanaliziran potok, za preprečitev morebitnega negativnega povratnega vpliva visokih vod se lahko izvede žabja zaklopka oziroma druga vrsta iztočne glave z onemogočenim povratnim tokom. Onesnažene padavinske vode iz manipulativnih površin in parkirišč se bodo odvajale preko peskolovov in lovilcev olj.

(2) Komunalne odpadne vode se odvajajo v obstoječo javno kanalizacijo.

(3) Pri načrtovanju, gradnji ter obratovanju in vzdrževanju kanalizacije se upoštevajo predpisi, ki urejajo odvajanje komunalnih in padavinskih odpadnih voda.

17. člen

(elektroenergetsko omrežje)

(1) Preko območja podrobnega načrta potekajo SN podzemni vodi, položeni v kabelsko kanalizacijo, VN kablovod in NN kablovod.

(2) Na območju podrobnega načrta ni zadostnih kapacitet električne energije za napajanje predvidenega objekta. Izvede se nadomestna TP Dom upokojencev ob obstoječi TP Dom upokojencev, na parceli št. 221, k.o. Šmarje pri Jelšah. Transformatorska postaja bo montažno betonske tipske izvedbe, dimenzij 3.36 m x 2.16 m, z vgrajenim transformatorjem max 1 x 630 kVA. Obstoječa transformatorska postaja na Al jaboru se odstrani. Ureditev je zunaj območja podrobnega načrta.

(3) Energija za napajanje objekta je na voljo na NN zbiralkah nadomestne TP 20/0.4 kV Dom upokojencev.

(4) Izvede se nov SN kablovod 20 kV tip NA2XS(F)2Y 3 x (1 x 70 – 150 mm²) od predvidene TP do obstoječega betonskega droga. Obstoječ kablovod se odstrani.

(5) Predvideni NN izvodi iz TP 10(20)/0.4 kV se izvedejo s kabli tipa E-AYY (AY2Y) – J 4 x (35 do 150)SM +1.5 RE mm². Znotraj območja podrobnega načrta se kablovodi položijo v kabelsko kanalizacijo.

(6) Pri nadaljnjem načrtovanju (PGD in PZI) dokumentacije je potrebno upoštevati že izdelano idejno rešitev elektrifikacije obravnavanega območja.

18. člen

(javna razsvetljava)

Javna razsvetljava je obstoječa, ustrezati mora določilom predpisov, ki urejajo svetlobno onesnaženje okolja. Vgradijo se varčne sijalke.

19. člen

(omrežje elektronskih komunikacij)

(1) Na območju podrobnega načrta poteka obstoječe TK omrežje.

(2) Priključevanje objektov se podrobneje obdela v PGD, PZI dokumentaciji.

20. člen

(plinovodno omrežje)

Na območju podrobnega načrta ni plinovodnega omrežja.

21. člen

(ogrevanje in učinkovita raba energije)

(1) Predviden vir ogrevanja je plin (iz rezervoarjev za utekočinjeni naftni plin) ali plin v kombinaciji z geotermalno energijo.

(2) Pri projektiranju in gradnji novega objekta se upošteva normative in tehnične predpise za učinkovito rabo energije in uporabo obnovljivih virov energije.

VI. REŠITVE IN UKREPI ZA CELOSTNO OHRANJANJE KULTURNE DEDIŠČINE

22. člen

(ukrepi za ohranjanje kulturne dediščine)

Območje podrobnega načrta leži zunaj registriranih in zavarovanih območij kulturne dediščine. Pri izvajanju podrobnega načrta je obvezujoč splošni arheološki varstveni režim, ki najditelja ob odkritju dediščine zavezuje, da najdbo zavaruje nepoškodovano na mestu odkritja in o najdbi takoj obvesti pristojno enoto Zavoda za varstvo kulturne dediščine Slovenije.

VII. REŠITVE IN UKREPI ZA VAROVANJE OKOLJA, NARAVNIH VIROV IN OHRANJANJE NARAVE

23. člen

(varovanje okolja)

(1) Hrup

Območje obravnave sodi v II. stopnjo varstva pred hrupom, kjer ni dopusten noben poseg v okolje, ki je moteč zaradi povzročanja hrupa, saj gre za stanovanjsko območje. Upošteva se mejne vrednosti, določene s predpisi, ki urejajo varstvo pred hrupom.

(2) Zrak

Za zmanjševanje onesnaževanja zraka s prašnimi delci zaradi del v času gradnje in izpusti plinov gradbenih strojev in transportnih vozil, mora investitor zagotoviti vlaženje materialov, nezaščitenih površin in dovoznih poti v vetrovnem in suhem vremenu in preprečevati raznos materialov z gradbišča. Za zmanjševanje emisij toplogrednih plinov se kot energetski vir za oskrbo s toploto predvidi plin, gradnja objekta se mora izvesti v skladu s predpisi, ki urejajo učinkovito rabo energije v stavbah.

(3) Vode

Padavinske odpadne vode se odvajajo v vodotok preko za- drževalnega bazena v kanaliziran potok. Onesnažene padavinske vode iz manipulativnih površin in parkirišč se bodo odvajale preko

peskolovov in lovilcev olj. Komunalne odpadne vode se odvajajo v obstoječo javno kanalizacijo. Pri načrtovanju, gradnji ter obratovanju in vzdrževanju kanalizacije se upoštevajo predpisi, ki urejajo odvajanje komunalnih in padavinskih odpadnih voda.

24. člen

(odpadki)

(1) Pri ravnanju z odpadki, nastalimi pri rušenju in gradnji objektov, je investitor dolžan upoštevati veljavne predpise s področja ravnanja z odpadki. Vse vrste nastalih odpadkov je potrebno ločeno zbirati in jih predati pooblaščenim zbiralcem oziroma predelovalcem ali odstranjevalcem,

(2) Način zbiranja in odvoz odpadkov se uredi skladno s predpisi, ki urejajo zbiranje in predajanje odpadkov.

(3) Posode za ločeno zbiranje odpadkov se postavi na ekološko tehnično brezhiben prostor ob severozahodnem vogalu objekta, ki se oblikuje skladno z oblikovanjem objekta (nadstrešnica, ograja). Dovoz do ekološkega otoka je po obstoječi dovozni cesti.

(4) Ob pešpoteh v parkovnem delu območja se namestijo enotno oblikovani koši za smeti.

25. člen

(varstvo gozdov)

Območje podrobnega načrta meji na območje gozdov. Odmik predvidenega objekta od gozdnega roba je 55.00 m. Posamezni posegi v gozd so minimalni (ureditev nove struge prestavljenega potoka). Drevje, ki bi ga bilo potrebno za izvedbo zunanjih ureditev posekati, mora pred posekom evidentirati Zavod za gozdove, Krajevna enota Rogaška Slatina. Pri posegih se upoštevajo predpisi, ki urejajo sečnjo dreves.

VIII. REŠITVE IN UKREPI ZA OBRAMBO TER VARSTVO PRED NARAVNIMI IN DRUGIMI NESREČAMI, VARSTVO PRED POŽAROM

26. člen

(vodnogospodarski ukrepi)

(1) Območje podrobnega načrta je potencialno poplavno ogroženo. Izdelana je hidrološko – hidravlična analiza, katere sestavni del so karte poplavne in z njimi povezane erozijske nevarnosti ter zasnova prestavitve potoka izpod Barbare (Hidrosvet d.o.o., št. projekta 33/12, november 2012). Ugotovljeno je, da predvideni posegi (izgradnja varovanih stanovanj in prestavitve vodotoka izpod Barbare) ne povečajo obstoječe stopnje ogroženosti na območju podrobnega načrta in izven njega, ne povečujejo poplavne ogroženosti sosednjih objektov, vpliv načrtovanega posega v prostor ni bistven, predvideni posegi nimajo v primeru poplav škodljiv vpliv na vode, vodna in priobalna zemljišča in ne povečujejo poplavne ogroženosti območja obdelave.

(2) Obstoječi Potok izpod Barbare se prestavi na vzhodno stran predvidenega objekta. Širina dna novega korita bo 1.00 m, brežine bodo v naklonu 1:1.5 in se utrdijo do višine 60 cm z lomljencem dimenzije 30 – 40 cm. Potok se na severnem delu novo kanalizira v dolžini 74.30 m s cevjo BC Ø1200, ki se priklopi na obstoječi kanal v jašku J1. Zgornji robovi brežin se prilagodijo obstoječemu terenu. Predvideni padec struge je enak obstoječemu.

(3) Na vtoku v kanaliziran del vodotoka se izvede grablje za nabiranje plavin.

(4) Za vsak poseg v prostor, ki bi lahko trajno ali začasno vplival na vodni režim ali stanje voda je potrebno pridobiti vodno soglasje, skladno s predpisi, ki urejajo področje voda.

27. člen

(varstvo pred potresom)

Pri načrtovanju objektov je potrebno upoštevati določila predpisov, ki urejajo potresno odporno gradnjo. Upošteva se projektni pospešek tal v (g) 0.15.

28. člen

(varstvo pred požarom)

(1) Požarna varnost objektov je zagotovljena z dovozi za intervencijska vozila po obstoječi dovozni cesti in preko predvidenega javnega parkirišča. Varen umik je možen na zunanje površine, dovozne in parkirne površine. Odmiki objekta preprečujejo širjenje požara na sosednje parcele.

(2) Načrtovano je vodovodno in hidrantno omrežje z zagotovljeno zadostno količino vode za gašenje požarov skladno s predpisi, ki urejajo požarno varnost, na vodovodnem omrežju morajo biti nameščeni hidranti.

(3) Na osnovi izračuna požarne obremenitve je pri projektiranju in izvedbi objektov upoštevati takšne materiale in naprave, ki ustrezajo varnosti objekta in njegovih naprav pred požarom. Način varovanja pred požarom za objekt in dobrine se opredeli v PGD projektu na podlagi študije požarne varnosti.

29. člen

(erozivna in plazovita ogroženost)

Območje podrobnega načrta ni erozivno in plazovito ogroženo.

30. člen

(razlitje nevarnih snovi)

Pri načrtovanju objektov, kjer obstaja možnost razlitja nevarnih snovi, je treba načrtovati ustrezne tehnične rešitve in način gradnje, ki bodo preprečili razlitje nevarnih snovi.

31. člen

(zaščita pred vojnimi in drugimi nevarnostmi)

Z zaščito ljudi in premoženja pred vojnimi in drugimi nevarnostmi je potrebno kot dopolnilna zaščita ojačitev prve plošče nad kletjo.

IX. ETAPNOST IZVEDBE PROSTORSKE UREDITVE

32. člen

(etapnost)

Izvedba prostorske ureditve lahko poteka v eni ali v treh etapah:

- prva etapa je regulacija potoka, izgradnja južne lamele objekta,
- druga etapa je izgradnja osrednje lamele objekta,
- tretja etapa je izgradnja severne lamele objekta.

V vsaki etapi se izvede pripadajoča gospodarska infrastruktura in zunanja ureditev.

X. DRUGI POGOJI IN ZAHTEVE ZA IZVAJANJE

33. člen

(obveznosti investitorjev in izvajalcev)

(1) Morebitne poškodbe okoliških objektov, infrastrukture in naprav, nastale zaradi gradnje, mora investitor sanirati na svoje stroške.

(2) Poleg obveznosti iz predhodnih določil, morajo investitorji in izvajalci:

- pred začetkom del morajo izvajalci obvestiti upravljavce prometne, komunalne, energetske in telekomunikacijske infrastrukture ter skupno z njimi zakoličiti in zaščititi obstoječe infrastrukturne vode,
- zagotoviti ustrezno odvijanje motornega in peš prometa po obstoječem omrežju cest in poti,
- sanirati oziroma povrniti v prvotno stanje vse poti in ceste, ki bodo zaradi uporabe v času gradnje objekta prekinjene ali poškodovane,
- zagotoviti nemoteno komunalno in energetsko oskrbo objektov preko obstoječih infrastrukturnih omrežij, objektov in naprav,
- v času gradnje zagotoviti vse potrebne varnostne ukrepe in organizacijo gradbišča, da bo preprečeno onesnaženje

okolja in voda, ki bi nastalo zaradi transporta, skladiščenja in uporabe tekočih goriv in drugih škodljivih snovi oziroma v primeru nezgode,

– vsi navedeni ukrepi se morajo izvajati v skladu s smernicami za načrtovanje pristojnih nosilcev urejanja prostora, na podlagi gradbenega dovoljenja ter ob upoštevanju veljavne zakonodaje.

XI. VELIKOST DOPUSTNIH ODPSTOPANJ OD FUNKCIONALNIH, OBLIKOVALSKIH IN TEHNIČNIH REŠITEV

34. člen

(dopustna odstopanja)

(1) Pri realizaciji podrobnega načrta so dopustna odstopanja od tehničnih rešitev, določenih s tem odlokom, če se pri nadaljnjem preučevanju prometnih, tehnoloških, geoloških, hidroloških, geomehanskih in drugih razmer poiščejo tehnične rešitve, ki so primernejše s prometno tehničnega, tehnološkega in oblikovalskega vidika, s katerimi se ne smejo poslabšati prostorske in okoljske razmere. Odstopanja od tehničnih rešitev ne smejo biti v nasprotju z javnimi interesi, z njimi morajo soglašati organi in organizacije, v delovno področje katerih posegajo ta odstopanja.

(2) Dopustna so odstopanja:

– Odstopanja v horizontalnih gabaritih objekta so lahko do +4.0 m, vertikalnih gabaritih do +1.50 m. Objekti so lahko manjših gabaritov.

– Ob potoku se lahko dodatno uredi enega ali več manjših bajerjev kot parkovni element, obenem pa kot zadrževalnik plavin.

– Pri prometnem, komunalnem in energetskem urejanju prostora na podlagi ustrezne projektne-tehnične dokumentacije, če to pogojujejo primernejši obratovalni parameter, ekonomsko primernejša investicijska vlaganja in če predstavitev ne spreminjajo vsebinskega koncepta podrobnega načrta.

XII. USMERITVE ZA DOLOČITEV MERIL IN POGOJEV PO PRENEHANJU VELJAVNOSTI PODROBNEGA NAČRTA

35. člen

(prenehanje veljavnosti podrobnega načrta)

Po končani izgradnji objektov, ureditev in naprav po tem odloku so dovoljena investicijsko vzdrževalna dela in rekonstrukcije objektov. Po prenehanju veljavnosti podrobnega načrta se območju podrobnega načrta določi enota urejanja prostora s podrobnimi določili za posege in urejanje.

XIII. KONČNE DOLOČBE

36. člen

(vpogled)

Projekt iz 1. člena tega odloka je na vpogled pri pristojnih službah Občine Šmarje pri Jelšah in na Upravni enoti Šmarje pri Jelšah.

37. člen

(nadzor)

Nadzor nad izvajanjem tega odloka opravljajo pristojne inšpekcijske službe za posamezna področja.

38. člen

(veljavnost odloka)

Ta odlok začne veljati petnajsti dan po objavi v Uradnem listu Republike Slovenije.

Št. 03212-0034/2014

Šmarje pri Jelšah, dne 18. julija 2014

Župan
Občine Šmarje pri Jelšah
Jožef Čakš l.r.

2606. Odlok o spremembah in dopolnitvah Odloka o občinskem podrobnem prostorskem načrtu za stanovanjsko sosesko Poljana (Š6 S1/2, Š5 S1, Š6 Z3)

Na podlagi 61.a člena Zakona o prostorskem načrtovanju (ZPNačrt, Uradni list RS, št. 33/07, 70/08 – ZVO-1B, 108/09, 80/10 – ZUPUDPP, 106/10 – ZUPUDPP – popr., 43/11 – ZKZ-C, 57/12, 57/12 – ZUPUDPP-A, 109/12), 16. člena Statuta Občine Šmarje pri Jelšah (Uradni list RS, št. 35/10) ter Sklepa o začetku priprave sprememb in dopolnitev občinskega podrobnega prostorskega načrta za stanovanjsko sosesko Poljana (Š6 S1/2, Š5 S10 Š6 Z3) (Uradni list RS, št. 23/14) je Občinski svet Občine Šmarje pri Jelšah na 26. redni seji dne 17. 7. 2014 sprejel

O D L O K

o spremembah in dopolnitvah Odloka o občinskem podrobnem prostorskem načrtu za stanovanjsko sosesko Poljana (Š6 S1/2, Š5 S1, Š6 Z3)

I. SPLOŠNE DOLOČBE

1. člen

(predmet sprememb in dopolnitev)

(1) S tem odlokom se spremeni in dopolni Odlok o občinskem podrobnem prostorskem načrtu za stanovanjsko sosesko Poljana (Š6 S1/2, Š5 S1, Š6 Z3) (v nadaljevanju: OPPN Poljana), ki je bil objavljen v Uradnem listu RS, št. 63/11.

(2) Spremembe in dopolnitve se nanašajo na spremembo trase prečne ceste C in na preoblikovanje atrijskih hiš v osrednjem delu obravnavane soseske.

(3) Spremembe in dopolnitve OPPN Poljana je izdelala RRD, Regijska razvojna družba d.o.o. iz Domžal, pod št. projekta 02/2014.

III. UMEMSTITEV NAČRTOVANE UREDITVE V PROSTOR

2. člen

(rešitve načrtovanih objektov in površin)

Besedilo tretjega odstavka 6. člena se spremeni tako, da se glasi:

»(3) FC S1 se nahaja v osrednjem južnem delu, v sklopu katere se določa dve funkcionalni enoti, na katerih je predvidena gradnja dveh eno ali dvostanovanjskih stavb tipa B ali tipa B1.«

Besedilo četrtega odstavka 6. člena se spremeni tako, da se glasi:

»(4) FC S2 se nahaja v osrednjem severnem delu, v sklopu katere se določa devet funkcionalnih enot, na katerih je predvidena gradnja devetih eno ali dvostanovanjskih stavb, šest hiš tipa B ali tipa B1 ter tri hiše tipa D.«

Besedilo dvanajstega odstavka 6. člena se spremeni tako, da se glasi:

»(12) Nezahtevni in enostavni objekti:

– na parcelah, namenjeni gradnji večstanovanjskih stavb, so dovoljene gradnje in postavitve majhnih stavb kot dopolnitev obstoječe pozidave, pomožnih objektov v javni rabi, ograj, podpornih zidov, rezervoarjev, priključkov na objekte gospodarske javne infrastrukture in daljinskega ogrevanja, samostojnega parkirišča, kolesarske poti, pešpoti, vodnega zajetja in objektov za akumulacijo vode in namakanje, objektov za oglaševanje ter pomožnih komunalnih objektov;

– na parcelah, namenjeni gradnji načrtovanih in obstoječih stanovanjskih stavb, so dovoljene gradnje majhnih stavb, majhnih stavb kot dopolnitev obstoječe pozidave, ograj, podpornih zidov, rezervoarjev, priključkov na objekte gospodarske javne infrastrukture in daljinskega ogrevanja, vodnih zbiral-

kov, bazenov za kopanje, grajenih ribnikov, okrasnih bazenov ter pomožnih komunalnih objektov;

– na parcelah, namenjenih gradnji športnih in rekreacijskih površin, so dovoljene gradnje in postavitve senčnic, pomožnih objektov v javni rabi, ograj, podpornih zidov, priključkov na objekte gospodarske javne infrastrukture in daljinskega ogrevanja, samostojnega parkirišča, kolesarske poti, pešpoti, vodnih zbiralnikov, objektov za oglaševanje ter pomožnih komunalnih objektov;

– na parcelah, namenjenih gradnji prometne infrastrukture, so dovoljene gradnje in postavitve ograj, podpornih zidov, priključkov na objekte gospodarske javne infrastrukture in daljinskega ogrevanja, kolesarske poti, pešpoti in gozdne, vodnih zbiralnikov, objektov za oglaševanje ter pomožnih komunalnih objektov.«

3. člen

(pogoji in usmeritve za projektiranje in gradnjo)

V točki »(A.2) Pogoji in usmeritve v FC S1, FC S2, FC S3, FC S4, FC S5 in FC S6« 7. člena se:

– na koncu prve alineje drugega odstavka podpičje spremeni v piko in doda nov stavek, ki se glasi: »Namesto hiše B je možna gradnja eno ali dvostanovanjske hiše tipa B1 s tlorisnimi dimenzijami 14,0 m × 8,0 m in vertikalnim gabaritom (K) + P + M;«

– besedilo tretjega stavka v tretjem odstavku spremeni tako, da se glasi: »Načrtovane stavbe so od parcel, namenjenih gradnji stavb, odmaknjene 4,0 m oziroma 5,0 m (razen stavb v Fe S4/7 in Fe S3/4), manjši odmiki od predpisanih so možni le ob soglasju lastnika sosednjega zemljišča in ob upoštevanju požarno-varstvenih zahtev.«

V točki »(B2) Pogoji in usmeritve v FC S1, FC S2, FC S3, FC S4, FC S5 in FC S6« 7. člena se:

– besedilo dvanajste alineje se spremeni tako, da se glasi: »– samostojne garaže so načeloma oblikovno podrejene osnovnemu objektu oziroma imajo lahko enokapne strehe;«

IV. ZASNOVA PROJEKTIH REŠITEV IN POGOJEV GLEDE PRIKLJUČEVANJA OBJEKTOV NA GOSPODARSKO JAVNO INFRASTRUKTURO IN GRAJENO JAVNO DOBRO

4. člen

Za šestim odstavkom 10. člena se doda nov sedmi odstavek, ki se glasi:

»(7) Vsak poseg v prostor, ki bi lahko trajno ali začasno vplival na vodni režim ali stanje voda, se lahko izvede samo na podlagi vodnega soglasja.«

5. člen

Besedilo prvega stavka v tretjem odstavku 11. člena se spremeni tako, da se glasi: »Meteorne vode s streh stavb se morajo preko peskolovcev, iz utrjenih površin pa preko lovilcev olj odvajati v interno meteorno kanalizacijo in pred izpustom v javno meteorno kanalizacijo zadržati individualno na vsaki parceli, namenjeni gradnji, v zadrževalnikih (zadrževalnih bazenih ali cevni zadrževalnikih), katerih volumni so določeni glede na tipe stavb.«

Besedilo drugega stavka v tretjem odstavku 11. člena se spremeni tako, da se glasi: »Volumen zadrževalnika za stavbo tipa A (blok) znaša 10 m³, za individualne stavbe tipa B, B1, C in D znaša 4 m³, za individualno stavbo tipa E pa znaša 6 m³.«

Na koncu tretjega odstavka 11. člena se doda nov stavek, ki se glasi: »Za odvodnjavanje padavinskih (meteornih) voda je v fazi priprave projektne dokumentacije potrebno izdelati podrobnejšo preverbo.«

6. člen

Besedilo drugega in tretjega stavka v drugem odstavku 12. člena se spremeni tako, da se glasi: »Priključek na vodovodno omrežje za individualne stanovanjske hiše se izve-

de s tipskim vodomernim jaškom z vodomermom (merilnim mestom). Za večstanovanjski stavbi je potrebno za vsako večstanovanjsko stavbo predvideti skupni vodomerni jašek ustreznih dimenzij zunaj objekta. Za interno merjenje se za posamezno stanovanjsko enoto večstanovanjske stavbe vgradijo odštevani merilniki, ki morajo biti priključeni na sistem daljinskega odčitavanja. Priključki morajo biti obdelani v projektni dokumentaciji.«

7. člen

Besedilo tretjega odstavka 31. člena se spremeni tako, da se glasi: »Dovoljena so odstopanja za individualne stanovanjske stavbe do $\pm 2,00$ m v tlorisnem gabaritu, pri čemer se tlorisna kvadratura stavbe ne sme povečati ali zmanjšati za 15 %, pri tem pa tlorisni gabarit ne sme preseči gradbene linije ali meje. Dovoljena so odstopanja za lokacije infrastrukturnih vodov na območju podrobnega prostorskega načrta do $\pm 5,00$ m, priključna omrežja izven podrobnega prostorskega načrta do oskrbovanih sistemov so $\pm 10,0$ m.«

Na koncu 31. člena se dodata dva nova odstavka, ki se glasita:

»(8) Vse načrtovane stavbe se lahko izvedejo brez kletne etaže.

(9) Velikost parcel, namenjeni gradnji, lahko odstopa od načrta parcelacije, vendar ne več kot 10 %.«

XI. KONČNE DOLOČBE

8. člen

Vsa ostala določila Odloka o OPPN Poljana ostanejo še naprej v veljavi.

9. člen

(vpogled)

Te spremembe in dopolnitve OPPN Poljana so na vpogled vsem zainteresiranim na Oddelku za okolje in prostor Občine Šmarje pri Jelšah in njihovih spletnih straneh ter na Upravni enoti Šmarje pri Jelšah.

10. člen

(veljavnost)

Ta odlok začne veljati osmi dan po objavi v Uradnem listu Republike Slovenije.

Št. 03212-0032/2014

Šmarje pri Jelšah, dne 18. julija 2014

Župan
Občine Šmarje pri Jelšah
Jožef Čakš l.r.

VLADA

2607. Uredba o omejevalnih ukrepih v zvezi z ukrepi, ki spodbujajo ali ogrožajo ozemeljsko nedotakljivost, suverenost in neodvisnost Ukrajine, in izvajanju Uredbe Sveta (EU) št. 269/2014

Na podlagi 3. člena Zakona o omejevalnih ukrepih, ki jih Republika Slovenija uvede ali izvaja skladno s pravnimi akti, sprejetimi v okviru mednarodnih organizacij (Uradni list RS, št. 127/06), izdaja Vlada Republike Slovenije

UREDBO

o omejevalnih ukrepih v zvezi z ukrepi, ki spodbujajo ali ogrožajo ozemeljsko nedotakljivost, suverenost in neodvisnost Ukrajine, in izvajanju Uredbe Sveta (EU) št. 269/2014

I. SPLOŠNA DOLOČBA

1. člen

(1) S to uredbo se določajo omejevalni ukrepi v skladu s Sklepom Sveta 2014/145/SZVP z dne 17. marca 2014 o omejevalnih ukrepih v zvezi z ukrepi, ki spodbujajo ali ogrožajo ozemeljsko nedotakljivost, suverenost in neodvisnost Ukrajine (UL L 78 z dne 17. 3. 2014, str. 16, v nadaljnjem besedilu: Sklep 2014/145/SZVP).

(2) S to uredbo se določajo tudi pristojni organi in sankcije za kršitve določb Uredbe Sveta (EU) št. 269/2014 z dne 17. marca 2014 o omejevalnih ukrepih v zvezi z dejanji, ki spodbujajo ali ogrožajo ozemeljsko nedotakljivost, suverenost in neodvisnost Ukrajine (UL L 78 z dne 17. 3. 2014, str. 6, v nadaljnjem besedilu: Uredba 269/2014/EU).

II. OMEJEVALNI UKREPI

2. člen

(1) Vstop na ozemlje Republike Slovenije ali tranzit čez eno se prepreči osebam v prilogi k Sklepu 2014/145/SZVP.

(2) Prejšnji odstavek se ne uporablja, kadar Republiko Slovenijo zavezujejo mednarodnopravne obveznosti, in sicer:

- kadar je Republika Slovenija gostiteljica mednarodne medvladne organizacije,
- kadar je Republika Slovenija gostiteljica mednarodne konference, ki jo skliče Organizacija združenih narodov ali katere pokroviteljica je Organizacija združenih narodov,
- na podlagi večstranskega sporazuma, ki določa privilegije in imunitete, ali
- kadar je Republika Slovenija gostiteljica Organizacije za varnost in sodelovanje v Evropi.

(3) O primerih iz prejšnjega odstavka je treba ustrezno obvestiti Svet EU.

(4) Izjeme od ukrepov iz prvega odstavka tega člena se lahko dovolijo, kadar je potovanje utemeljeno zaradi nujnih humanitarnih potreb ali udeležbe na medvladnih srečanjih, vključno s tistimi, ki jih prireja EU in na katerih poteka politični dialog, ki neposredno spodbuja politične cilje omejevalnih ukrepov, vključno s podporo ozemeljski celovitosti, suverenosti in neodvisnosti Ukrajine.

(5) Če Republika Slovenija želi odobriti izjemo na podlagi prejšnjega odstavka, mora o tem predhodno pisno obvestiti Svet EU. Šteje se, da je bila izjema dovoljena, če nobeden od članov Sveta EU v dveh delovnih dneh po prejemu obvestila o predlagani izjemi iz prejšnjega stavka ne pošlje pisnega ugovora. Če en ali več članov Sveta vložijo ugovor, lahko Svet EU s kvalificirano večino odloči, da bo predlagano izvetje odobril.

(6) O odobritvi izjem po tem členu odloča ministrstvo, pristojno za zunanje zadeve, ki skladno s tretjim in petim odstavkom tega člena obvešča Svet EU. O odobritvi izjem ministrstvo, pristojno za zunanje zadeve, obvesti tudi policijo. Obvestilo iz prejšnjega stavka mora vsebovati seznam oseb, ki jim je bil dovoljen vstop na ozemlje Republike Slovenije ali tranzit čez eno.

(7) Kadar se na podlagi drugega, četrtega in petega odstavka tega člena osebam iz prvega odstavka tega člena dovoli vstop na ozemlje Republike Slovenije ali tranzit čez eno, se tako dovoljenje omeji na namen, za katerega je bilo dano, in na osebe, na katere se nanaša.

3. člen

(1) V skladu s 16. členom Uredbe 269/2014/EU so v Republiki Sloveniji pristojni organi za njeno izvajanje:

- ministrstvo, pristojno za finance, za izvajanje 4., 5. in 6. člena Uredbe 269/2014/EU,

– Banka Slovenije za izvajanje prvega odstavka 7. člena Uredbe 269/2014/EU in

– ministrstvo, pristojno za zunanje zadeve, za izvajanje 8. in 12. člena Uredbe 269/2014/EU.

(2) Ministrstvo, pristojno za zunanje zadeve, v skladu s 16. členom Uredbe 269/2014/EU objavi seznam pristojnih organov s podatki za stike na spletni strani, navedeni v prilogi II k Uredbi 269/2014/EU.

III. KAZENSKÉ DOLOČBE

4. člen

(1) Z globo od 1.500 do 250.000 eurov se za prekršek kaznuje pravna oseba ali samostojni podjetnik posameznik ali posameznik, ki samostojno opravlja dejavnost, če v nasprotju z Uredbo 269/2014/EU:

a) ne zamrzne vseh sredstev in gospodarskih virov, ki pripadajo fizičnim ali pravnim osebam, subjektom ali organom iz priloge I k Uredbi 269/2014/EU, so v njihovi lasti ali z njimi razpolagajo (prvi odstavek 2. člena Uredbe 269/2014/EU);

b) fizičnim ali pravnim osebam, subjektom ali organom iz priloge I k Uredbi 269/2014/EU neposredno ali posredno ali v njihovo korist da na razpolago kakršna koli sredstva ali gospodarske vire (drugi odstavek 2. člena Uredbe 269/2014/EU);

c) zavestno in naklepno sodeluje pri dejavnostih, katerih namen ali učinek je neposredno ali posredno izogibanje ukrepom iz prvega in drugega odstavka 2. člena Uredbe 269/2014/EU (9. člen Uredbe 269/2014/EU).

(2) Če se pravna oseba po zakonu, ki ureja gospodarske družbe, šteje za srednjo ali veliko gospodarsko družbo, se za prekršek iz prejšnjega odstavka kaznuje z globo od 1.500 do 500.000 eurov.

(3) Z globo od 1.500 do 4.100 eurov se za prekršek iz prvega odstavka tega člena kaznuje tudi odgovorna oseba pravne osebe, odgovorna oseba samostojnega podjetnika posameznika ali odgovorna oseba posameznika, ki samostojno opravlja dejavnost, če stori dejanje iz prvega odstavka tega člena.

(4) Z globo od 500 do 1.200 eurov se za prekršek kaznuje posameznik, če stori dejanje iz prvega odstavka tega člena.

5. člen

(1) Z globo od 1.500 do 125.000 eurov se za prekršek kaznuje pravna oseba, če brez poseganja v veljavna pravila glede poročanja, zaupnosti in poslovne skrivnosti:

a) takoj ne pošlje vseh podatkov, ki bi pripomogli k spoštovanju obveznosti iz Uredbe 269/2014/EU, kakor je na primer zamrznitev računov in zneskov skladno z 2. členom Uredbe 269/2014/EU, pristojnim organom, ki so navedeni na spletnih straneh iz priloge II k Uredbi 269/2014/EU, če prebiva ali ima sedež v Republiki Sloveniji, ter neposredno ali prek teh pristojnih organov Evropski komisiji (točka a prvega odstavka 8. člena Uredbe 269/2014/EU);

b) ne sodeluje s pristojnimi organi iz priloge II k uredbi 269/2014/EU pri vsakem preverjanju takih podatkov (točka b prvega odstavka 8. člena Uredbe 269/2014/EU).

(2) Z globo od 1.500 do 4.100 eurov se za prekršek iz prejšnjega odstavka kaznuje tudi odgovorna oseba pravne osebe, odgovorna oseba samostojnega podjetnika posameznika ali odgovorna oseba posameznika, ki samostojno opravlja dejavnost, če stori dejanje iz prejšnjega odstavka.

(3) Z globo od 500 do 1.200 eurov se za prekršek kaznuje posameznik, če stori dejanje iz prvega odstavka tega člena.

6. člen

(1) Z globo od 1.500 do 125.000 eurov se za prekršek kaznuje pravna oseba ali samostojni podjetnik posameznik ali posameznik, ki samostojno opravlja dejavnost, če v zvezi s pogodbo ali drugo transakcijo, katere izvedba je bila posredno ali neposredno, v celoti ali deloma ovirana zaradi ukrepov,

vedenih v skladu z Uredbo 269/2014/EU, ugoti kakršnemu koli zahtevku, vključno z zahtevki za nadomestilo škode ali podobnimi zahtevki te vrste, kot je odškodninski zahtevek ali zahtevek za uveljavljanje garancije, zlasti zahtevki za podaljšanje dospelosti obveznice, garancije ali jamstva, predvsem finančne garancije ali finančnega jamstva v kakršni koli obliki, ki jih zahtevajo:

a) osebe, subjekti ali organi, uvrščeni na seznam iz priloge I k uredbi 269/2014/EU (točka a prvega odstavka 11. člena uredbe 269/2014/EU);

b) katera koli fizična ali pravna oseba, subjekt ali organ, ki deluje prek ene od oseb, subjektov ali organov iz prejšnje točke ali v njihovem imenu (točka b prvega odstavka 11. člena uredbe 269/2014/EU).

(2) Če se pravna oseba po zakonu, ki ureja gospodarske družbe, šteje za srednjo ali veliko gospodarsko družbo, se za prekršek iz prejšnjega odstavka kaznuje z globo od 1.500 do 500.000 eurov.

(3) Z globo od 1.500 do 4.100 eurov se za prekršek iz prvega odstavka tega člena kaznuje tudi odgovorna oseba pravne osebe ali odgovorna oseba samostojnega podjetnika posameznika, če stori dejanje iz prvega odstavka tega člena.

(4) Z globo od 500 do 1.200 eurov se za prekršek kaznuje posameznik, če stori dejanje iz prvega odstavka tega člena.

IV. NADZOR

7. člen

(1) Izvajanje določb te uredbe in Uredbe 269/2014/EU v okviru pooblastil iz zadev stvarne pristojnosti organa nadzirajo pristojni inšpekcijski in carinski organi, policija ter pristojni nosilci javnih pooblastil.

(2) Pri opravljanju nadzora iz prejšnjega odstavka organi odvzamejo predmete, ki so bili uporabljeni ali namenjeni za prekršek ali so nastali v zvezi z njim. Ti organi morajo zasežene predmete oddati pristojnemu sodišču.

(3) O ugotovljenih kršitvah določb te uredbe in Uredbe 269/2014/EU organi iz prvega odstavka tega člena takoj obvestijo ministrstvo, pristojno za zunanje zadeve.

V. KONČNA DOLOČBA

8. člen

Ta uredba začne veljati naslednji dan po objavi v Uradnem listu Republike Slovenije.

Št. 00724-21/2014

Ljubljana, dne 24. aprila 2014

EVA 2014-1811-0064

Vlada Republike Slovenije

mag. Alenka Bratušek l.r.
Predsednica

2608. Uredba o spremembah Uredbe o enotni metodologiji in obrazcih za obračun in izplačilo plač v javnem sektorju

Na podlagi prvega odstavka 40. člena Zakona o sistemu plač v javnem sektorju (Uradni list RS, št. 108/09 – uradno prečiščeno besedilo, 13/10, 59/10, 85/10, 107/10, 35/11 – ORZSPJS49a, 40/12 – ZUJF, 46/13, 25/14 – ZFU in 50/14) izdaja Vlada Republike Slovenije

U R E D B O
o spremembah Uredbe o enotni metodologiji
in obrazcih za obračun in izplačilo plač
v javnem sektorju

1. člen

V Uredbi o enotni metodologiji in obrazcih za obračun in izplačilo plač v javnem sektorju (Uradni list RS, št. 14/09, 23/09, 48/09, 113/09, 25/10, 67/10, 105/10, 45/12, 24/13, 51/13, 12/14, 24/14 in 52/14) se v 3. členu v preglednici izraz M011 spremeni tako, da se glasi:

»

M011	prostovoljno dodatno pokojninsko zavarovanje (PDPZ) – PORABLJENO ČRTANO	kolektivno dodatno pokojninsko zavarovanje	/	odtegljaj od neto plače 214. člen ZPIZ-2	v znesku premija	X	0
------	---	--	---	--	------------------	---	---

«.

2. člen

V četrtem odstavku 19. člena se črta četrta alineja.

3. člen

Priloga 1 uredbe se nadomesti z novo prilogo 1, ki je kot priloga 1 sestavni del te uredbe.

PREHODNE IN KONČNE DOLOČBE

4. člen

(1) Črtanje izraza M011 iz 3. člena uredbe se začne uporabljati s 1. januarjem 2015, do takrat pa se uporablja izraz M011, ki se glasi:

»

M011	prostovoljno dodatno pokojninsko zavarovanje (PDPZ) po ZPIZ-1	kolektivno dodatno pokojninsko zavarovanje	/	znižanje bruto plače	v znesku premija	X	0
------	---	--	---	----------------------	------------------	---	---

«.

(2) Ne glede na 2. člen uredbe se do 31. decembra 2014 uporablja izraz Z080, ki se glasi:

»

Z080	bruto plača in nadomestila	A010 + A020 + C (dodatki) + D (delovna uspešnost) + E (delo preko polnega delovnega časa) + O (dežurstvo preko polnega delovnega časa) + B (nadomestila) + G (nadomestila) + H (nadomestila) – M011 (prostovoljno dodatno pokojninsko zavarovanje)
------	----------------------------	--

«.

(3) Do 31. decembra 2014 se na plačilni listi pri neto znesku prikaže tudi vrednost za vrsto izplačila M011, ker znižuje bruto plačo in s tem neto plačo (četrta odstavka 19. člena uredbe).

(4) Spremenjena priloga 1 te uredbe se začne uporabljati 1. januarja 2015, do takrat pa se uporablja besedilo priloge 1, kot je določeno v prilogi 2 te uredbe.

5. člen

Ta uredba začne veljati naslednji dan po objavi v Uradnem listu Republike Slovenije.

Št. 00717-26/2014
 Ljubljana, dne 1. avgusta 2014
 EVA 2014-1711-0069

Vlada Republike Slovenije

mag. Alenka Bratušek l.r.
 Predsednica

Priloga 1

PRILOGA 1

»(1) Plačilna lista 1

<Z350> Šifra proračunskega uporabnika	<Z050>/<Z052> Povprečna mesečna delovna obveznost
<Ime proračunskega uporabnika>	<Z051>/<Z053> Mesečna delovna obveznost
<Stroškovno mesto>	<Z090> Povprečna plača
<Ime in priimek prejemnika plače>	<Z100> Minimalna plača
<Z360> Šifra zaposlenega – davčna številka	
<Naslov stalnega prebivališča prejemnika plače>	
<Naslov začasnega prebivališča prejemnika plače>	

Obračun plače za mesec <Z010 – mesec in leto obračuna>

<Številka pogodbe o zaposlitvi, odločbe ali sklepa>	
<Stroškovno mesto>	
<Z370> Šifra delovnega mesta in poimenovanje delovnega mesta	
<Z371> Šifra naziva in poimenovanje naziva	
<Z381> Plačni razred FDMN	99
<Z073> Nominalna vrednost plačnega razreda FDMN	< znesek>
<Z117> Znesek nižanja osnovne plače FJU - 14. člen ZSPJS	< znesek>
<Z590> Znesek zvišanja osnovne plače FJU - 1. odst. 19. člen ZSPJS	< znesek>
<Z593> Znesek zvišanja osnovne plače FJU - 2. odst. 19. člen ZSPJS	< znesek>
<Z119> Znesek zvišanja osnovne plače FJU - 15. člen ZSPJS	< znesek>
<Z580> Osnovna plača pripravnika - 9.a člen ZSPJS	< znesek>
<Z380> Plačni razred FJU (+/- glede na 9.a 14.,15. 16, 19., 20. člen ZSPJS)	99
< * > Osnovna plača FJU (*Z070 ali Z116 ali Z118 ali Z580 ali Z581 ali Z591 ali Z592)	< znesek>
<Z581> Osnovna plača pripravnika MORS	< znesek>
<Z560> Znesek zvišanja osnovne plače - 59. člen ZSSloV	< znesek>
<Z571> Zvišana osnovna plača FJU- 59. člen ZSSloV	< znesek>
<Z071> Osnovna plača za krajši delovni čas	< znesek>
<Z550> Delež zaposlitve na delovnem mestu	faktor
<Z551> Delež osnovne plače FJU	< znesek>
<Z604> Vrednost zmanjšane pedagoške oziroma učne obveznosti za polni delovni čas	< znesek>
<Z620> odbitek plače po ZIntPK	< znesek>
<C010> (%)	< znesek>
<C020> (%)	< znesek>
<C040> (znesek)	< znesek>
<C050> (%)	< znesek>
<C051> (%)	< znesek>
<C052> (%)	< znesek>
<C150> (%)	< znesek>
<Z120> Skupaj	< znesek>
<Z124> Skupaj	< znesek>

Vrsta izplačila	% ali znesek	Dnevi	Obvezne ure	Norm. ure	Mesec/ leto	Znesek bruto	Znesek neto
<A010>		<št.>		<št.>	MM.LLLL	<znes ek>	<znes ek>
B	<% ali znes.>	<št.>		<št.>	MM.LLLL	<znes ek>	<znes ek>
G	<% ali znes.>	<št.>		<št.>	MM.LLLL	<znes ek>	<znes ek>
H	<% ali znes.>	<št.>		<št.>	MM.LLLL	<znes ek>	<znes ek>
L		<št.>		<št.>	MM.LLLL		
Skupaj ure		<št.>		<št.>		<znes ek>	<znes ek>
C	<% ali znes.>	<št.>		<št.>	MM.LLLL	<znes ek>	<znes ek>
C	<% ali znes.>	<št.>			MM.LLLL	<znes ek>	<znes ek>
D					MM.LLLL	<znes ek>	<znes ek>
<A020>					MM.LLLL	<znes ek>	<znes ek>
E	<% ali znes.>	<št.>			MM.LLLL	<znes ek>	<znes ek>

O	<% ali znes.>	<št.>	<št.>	MM.LLLL	<znesek>	<znesek>
<Z604>		<št.>	<št.>	MM.LLLL	<znesek>	<znesek>
<Z611>	<% ali znes.>			MM.LLLL	<znesek>	<znesek>
<hr/>						
<Z080>	Bruto plača				<znesek>	<znesek>
<H120>				MM.LLLL	<znesek>	<znesek>
<A030>				MM.LLLL	<znesek>	<znesek>
F				MM.LLLL	<znesek>	<znesek>
I				MM.LLLL	<znesek>	<znesek>
<hr/>						
Bruto plača (Z080) + F + I					<znesek>	<znesek>
N		<št.>	<št.>	MM.LLLL	<znesek>	<znesek>
<hr/>						
<Z270> Osnova za izračun prispevkov					<znesek>	<znesek>
<Z290> Neto plača I						<znesek>
Neto plača I (Z290) + F + I + N + A030						<znesek>
J				MM.LLLL	<znesek>	<znesek>
<hr/>						
<Z260> <Z261> Skupaj drugi dohodki iz delovnega razmerja					<znesek>	<znesek>
I		<št.>		MM.LLLL	<znesek>	<znesek>
<hr/>						
Povračila stroškov skupaj					<znesek>	<znesek>
<Z300>					<znesek>	<znesek>

PRISPEVKI IN DAVČNI ODTEGLJAJI

	Olajšava	Odstotek	Osnova	Znesek
Prispevki iz:				
bruto plače (Z080)		<%>	<znesek>	<znesek>
minimalne plače (A030, H120)		<%>	<znesek>	<znesek>
bonitet in stimulacij (F)		<%>	<znesek>	<znesek>
povračil stroškov (I)		<%>	<znesek>	<znesek>
neplačanih odsotnosti (N)		<%>	<znesek>	<znesek>
skupaj			<znesek>	<znesek>
odpravnin (J050, J070, J901, ...)		<%>	<znesek>	<znesek>
terenskega dodatka (I110)		<%>	<znesek>	<znesek>
skupaj			<znesek>	<znesek>
SKUPAJ PRISPEVKI			<znesek>	<znesek>
Davčni odtegljaji iz:				
plače			<znesek>	<znesek>
bonitet in stimulacij (F)	<%>	<%>	<znesek>	<znesek>
povračil stroškov (I)	<%>	<%>	<znesek>	<znesek>
odpravnin (J050, J070, J901, ...)	<%>	<%>	<znesek>	<znesek>
regresa (J090)		<%>	<znesek>	<znesek>
SKUPAJ DAVČNI ODTEGLJAJI			<znesek>	<znesek>

NETO IZPLAČILO **na račun** <tr. račun prejemnika plače> **dne** <datum> **<znesek>**

<M010>	Premija po ZKDPZJU	MM.LLLL	Premijski razred	Minimalna	Dotatna	Skupna
	xxxx		xx	<znesek>	<znesek>	<znesek>

(2) Plačilna lista za delo v tujini

<Z350> Šifra proračunskega uporabnika
 <Ime proračunskega uporabnika>
 <Ime in priimek prejemnika plače>
 <Z360> Šifra zaposlenega – davčna številka
 <Naslov stalnega prebivališča prejemnika plače>
 <Naslov za časnega prebivališča prejemnika plače>
 <Z050>/<Z052> Povprečna mesečna delovna obveznost
 <Z111> Zadnja plača pred prvim obračunom plač (ZSPJS)

Obračun plače za mesec < Z010 – mesec in leto obračuna>

<Številka pogodbe o zaposlitvi, odločbe ali sklepa>

<Datum začetka dela v tujini>

<Datum zaključka dela v tujini>

<Stroškovno mesto>

<Z370> Šifra delovnega mesta ,

Ime delovnega mesta

<Z371> Šifra naziva

Ime naziva

<Z520> Država

<XXX>

<Z530> Valuta

<XXX>

<Tečaj na dan 88.88.88>

<vrednost>

<Odstotek limita za povračilo stroškov za nastanitev>

<%>

<Z470 / Z471> Osnova za izračun plače za delo v tujini

Znesek (EUR)

Znesek (Valuta države)

<Z450> Indeks življenjskih stroškov OZN

<znesek>

<znesek>

<Z070> Osnovna plača za delo v tujini

<znesek>

<znesek>

<Z550> Delež zaposlitve na delovnem mestu

<%>

<%>

<Z551> Delež osnovne plače FJU

<znesek>

<znesek>

R (EUR)

RxZ450
(EUR)

RxZ450
(Valuta države)

R010 dodatek za oddaljenost

<znesek>

<znesek>

<znesek>

R020 dodatek za zahtevnost dela v tujini

<znesek>

<znesek>

<znesek>

R030 dodatek za opravljanje dodatnih nalog

<znesek>

<znesek>

<znesek>

R070 dodatek za nevarnost

<znesek>

<znesek>

<znesek>

R080 dodatek za posebne življenjske razmere v tujini

<znesek>

<znesek>

<znesek>

R090 dodatek za pripravljenost in premestljivost

<znesek>

<znesek>

<znesek>

R100 dodatek za delovno dobo

<znesek>

<znesek>

<znesek>

R110 dodatek za specializacijo, magisterij ali doktorat

<znesek>

<znesek>

<znesek>

R120 položajni dodatek

<znesek>

<znesek>

<znesek>

R200 dodatek za nevarnost na območju delovanja (OKO)

<znesek>

<znesek>

<znesek>

R210 dodatek za nevarne naloge (OKO)

<znesek>

<znesek>

<znesek>

R220 dod. za pos. življ. oz biv. raz. in pog. del. v tujini (OKO)

<znesek>

<znesek>

<znesek>

R230 položajni dodatek (OKO)

<znesek>

<znesek>

<znesek>

<Z120> Skupaj

<znesek>

<znesek>

<Z124> Skupaj

<znesek>

<znesek>

Vrsta izplačila

% ali
znesek (EUR)

Nomirane
ure

Mesec
leto

Znesek
bruto/neto (EUR)

Znesek
(Valuta države)

A

<št.>

MM.LLLL

<znesek>

<znesek>

G

<št.>

MM.LLLL

<znesek>

<znesek>

B

<št.>

MM.LLLL

<znesek>

<znesek>

Skupaj

<št.>

MM.LLLL

<znesek>

<znesek>

R

<% ali znes.>

<št.>

MM.LLLL

<znesek>

<znesek>

Dodatki za delo v tujini skupaj

<znesek>

<znesek>

D

<št.>

MM.LLLL

<znesek>

<znesek>

Delovna uspešnost skupaj

<znesek>

<znesek>

Plača (A+G+R+D)

<znesek>

<znesek>

T

<št.>

MM.LLLL

<znesek>

<znesek>

Odtegljaji za delo v tujini skupaj

<znesek>

<znesek>

IZPLAČILO za delo v tujini (Z490)

dne

<datum>

<znesek>

<znesek>

(3) Plačilna lista 2

<Z350> Šifra proračunskega uporabnika	<Z050>/<Z052> Povprečna mesečna delovna obveznost						
<Ime proračunskega uporabnika>	<Z051>/<Z053> Mesečna delovna obveznost						
<Stroškovno mesto>	<Z090> Povprečna plača						
<Ime in priimek prejemnika plače>	<Z100> Minimalna plača						
<Z360> Šifra zaposlenega – davčna številka							
<Naslov stalnega prebivališča prejemnika plače>							
<Naslov začasnega prebivališča prejemnika plače>							
Obračun plače za mesec <Z010 – mesec in leto obračuna>							
<Številka pogodbe o zaposlitvi, odločbe ali sklepa>							
<Stroškovno mesto>							
<Z370> Šifra delovnega mesta in poimenovanje delovnega mesta							
<Z371> Šifra naziva in poimenovanje naziva							
<Z381> Plačni razred FDMN	99						
<Z073> Nominalna vrednost plačnega razreda FDMN	< znesek>						
<Z117> Znesek nižanja osnovne plače FJU - 14. člen ZSPJS	< znesek>						
<Z590> Znesek zvišanja osnovne plače FJU - 1. odst. 19. člen ZSPJS	< znesek>						
<Z593> Znesek zvišanja osnovne plače FJU - 2. odst. 19. člen ZSPJS	< znesek>						
<Z119> Znesek zvišanja osnovne plače FJU - 15. člen ZSPJS	< znesek>						
<Z580> Osnovna plača pripravnika - 9.a člen ZSPJS	< znesek>						
<Z380> Plačni razred FJU (+/- glede na 9.a 14., 15. 16., 19., 20. člen ZSPJS)	99						
< * > Osnovna plača FJU (*Z070 ali Z116 ali Z118 ali Z580 ali Z581 ali Z591 ali Z592)	< znesek>						
<Z581> Osnovna plača pripravnika MORS	< znesek>						
<Z560> Znesek zvišanja osnovne plače - 59. člen ZSSloV	< znesek>						
<Z571> Zvišana osnovna plača FJU - 59. člen ZSSloV	< znesek>						
<Z071> Osnovna plača za krajši delovni čas	< znesek>						
<Z550> Delež zaposlitve na delovnem mestu	faktor						
<Z551> Delež osnovne plače FJU	< znesek>						
<Z604> Vrednost zmanjšane pedagoške oziroma učne obveznosti za polni delovni čas	< znesek>						
<Z620> odbitek plače po ZIntPK	< znesek>						
<C010> (%)	< znesek>						
<C020> (%)	< znesek>						
<C040> (znesek)	< znesek>						
<C050> (%)	< znesek>						
<C051> (%)	< znesek>						
<C052> (%)	< znesek>						
<C150> (%)	< znesek>						
<Z120> Skupaj	< znesek>						
<Z124> Skupaj	< znesek>						
Vrsta izplačila	% ali znesek	Dnevi	Obvezne ure	Norm. ure	Mesec/ leto	Znesek bruto	Znesek neto
<A010>			<št.>	<št.>	MM.LLLL	<znesek>	<znesek>
B	<% ali znes.>		<št.>	<št.>	MM.LLLL	<znesek>	<znesek>
G	<% ali znes.>		<št.>	<št.>	MM.LLLL	<znesek>	<znesek>
H	<% ali znes.>		<št.>	<št.>	MM.LLLL	<znesek>	<znesek>
L			<št.>	<št.>	MM.LLLL		
Skupaj ure			<št.>	<št.>		<znesek>	<znesek>
C	<% ali znes.>		<št.>	<št.>	MM.LLLL	<znesek>	<znesek>
C	<% ali znes.>		<št.>		MM.LLLL	<znesek>	<znesek>
D					MM.LLLL	<znesek>	<znesek>
<A020>					MM.LLLL	<znesek>	<znesek>
E	<% ali znes.>		<št.>		MM.LLLL	<znesek>	<znesek>
O	<% ali znes.>		<št.>	<št.>	MM.LLLL	<znesek>	<znesek>
<Z604>			<št.>	<št.>	MM.LLLL	<znesek>	<znesek>
<Z611>	<% ali znes.>				MM.LLLL	<znesek>	<znesek>
<Z080> Bruto plača						<znesek>	<znesek>

<H120>			MM.LLLL	<znesek>	<znesek>
<A030>			MM.LLLL	<znesek>	<znesek>
F			MM.LLLL	<znesek>	<znesek>
L			MM.LLLL	<znesek>	<znesek>
Bruto plača (Z080) + F + I				<znesek>	<znesek>
N	<št.>	<št.>	MM.LLLL	<znesek>	<znesek>
<Z270> Osnova za izračun prispevkov				<znesek>	<znesek>
<Z290> Neto plača I				<znesek>	<znesek>
Neto plača I (Z290) + F + I + N + A030				<znesek>	<znesek>

J			MM.LLLL	<znesek>	<znesek>
<Z260> <Z261> Skupaj drugi dohodki iz delovnega razmerja				<znesek>	<znesek>
I	<št.>		MM.LLLL	<znesek>	<znesek>

Povračila stroškov skupaj <znesek> <znesek>

<Z300> <znesek> <znesek>

PRISPEVKI IN DAVČNI ODTEGLJAJI

	Olajšava	Odstotek	Osnova	Znesek
Prispevki iz:				
bruto plače (Z080)		<%>	<znesek>	<znesek>
minimalne plače (A030, H120)		<%>	<znesek>	<znesek>
bonitet in stimulacij (F)		<%>	<znesek>	<znesek>
povračil stroškov (I)		<%>	<znesek>	<znesek>
neplačanih odsotnosti (N)		<%>	<znesek>	<znesek>
skupaj			<znesek>	<znesek>
odpravnin (J050, J070, J901, ...)		<%>	<znesek>	<znesek>
terenskega dodatka (I110)		<%>	<znesek>	<znesek>
skupaj			<znesek>	<znesek>
SKUPAJ PRISPEVKI			<znesek>	<znesek>
Davčni odtegljaji iz:				
plače			<znesek>	<znesek>
bonitet in stimulacij (F)	<%>	<%>	<znesek>	<znesek>
povračil stroškov (I)	<%>	<%>	<znesek>	<znesek>
odpravnin (J050, J070, J901, ...)		<%>	<znesek>	<znesek>
regresa (J090)		<%>	<znesek>	<znesek>
SKUPAJ DAVČNI ODTEGLJAJI			<znesek>	<znesek>

NETO IZPLAČILO	na račun	<tr. račun prejemnika plače>	dne <datum>	<znesek>
<M010> Premija po ZKDPZJU	MM.LLLL	Premijski raz. Minimalna (delež)	Dodatna	Skupna
	xxxx	xx	<znesek>	<znesek>

OPOMBA: Del plačilne liste, ki je osenčen, se pri zaposlitvi v deležih na več delovnih mestih pri istem delodajalcu ali ob spremembi plačnega razreda med mesecem ponovi za vsako delovno mesto oziroma za vsak plačni razred.

Priloga 2

PRILOGA 1

»(1) Plačilna lista 1

<Z350> Šifra proračunskega uporabnika
 <Ime proračunskega uporabnika>
 <Stroškovno mesto>
 <Ime in priimek prejemnika plače>
 <Z360> Šifra zaposlenega – davčna številka
 <Naslov stalnega prebivališča prejemnika plače>
 <Naslov začasnega prebivališča prejemnika plače>

<Z050>/<Z052> Povprečna mesečna delovna obveznost
 <Z051>/<Z053> Mesečna delovna obveznost
 <Z090> Povprečna plača
 <Z100> Minimalna plača

Obračun plače za mesec <Z010 – mesec in leto obračuna>

<Številka pogodbe o zaposlitvi, odločbe ali sklepa>
 <Stroškovno mesto>

<Z370> Šifra delovnega mesta in poimenovanje delovnega mesta
 <Z371> Šifra naziva in poimenovanje naziva
 <Z381> Plačni razred FDMN 99
 <Z073> Nominalna vrednost plačnega razreda FDMN < znesek>

<Z117> Znesek nižanja osnovne plače FJU - 14. člen ZSPJS < znesek>
 <Z590> Znesek zvišanja osnovne plače FJU - 1. odst. 19. člen ZSPJS < znesek>
 <Z593> Znesek zvišanja osnovne plače FJU - 2. odst. 19. člen ZSPJS < znesek>
 <Z119> Znesek zvišanja osnovne plače FJU - 15. člen ZSPJS < znesek>
 <Z580> Osnovna plača pripravnika - 9.a člen ZSPJS < znesek>

<Z380> Plačni razred FJU (+/- glede na 9.a 14., 15. 16, 19., 20. člen ZSPJS) 99
 < * > Osnovna plača FJU (*Z070 ali Z116 ali Z118 ali Z580 ali Z581 ali Z591 ali Z592) < znesek>

<Z581> Osnovna plača pripravnika MORS < znesek>
 <Z560> Znesek zvišanja osnovne plače - 59. člen ZSSloV < znesek>
 <Z571> Zvišana osnovna plača FJU- 59. člen ZSSloV < znesek>

<Z071> Osnovna plača za krajši delovni čas < znesek>

<Z550> Delež zaposlitve na delovnem mestu faktor
 <Z551> Delež osnovne plače FJU < znesek>

<Z604> Vrednost zmanjšane pedagoške oziroma učne obveznosti za polni delovni čas < znesek>
 <Z620> odbitek plače po ZIntPK < znesek>

<C010> (%) < znesek>
 <C020> (%) < znesek>
 <C040> (znesek) < znesek>
 <C050> (%) < znesek>
 <C051> (%) < znesek>
 <C052> (%) < znesek>
 <C150> (%) < znesek>

<Z120> Skupaj < znesek>
 <Z124> Skupaj < znesek>

Vrsta izplačila	% ali znesek	Dnevi	Obvezne ure	Norm. ure	Mesec/ leto	Znesek bruto	Znesek neto
<A010>		<št.>		<št.>	MM.LLLL	<znesek>	<znesek>
B	<% ali znes.>	<št.>		<št.>	MM.LLLL	<znesek>	<znesek>
G	<% ali znes.>	<št.>		<št.>	MM.LLLL	<znesek>	<znesek>
H	<% ali znes.>	<št.>		<št.>	MM.LLLL	<znesek>	<znesek>
L		<št.>		<št.>	MM.LLLL		
Skupaj ure		<št.>		<št.>		<znesek>	<znesek>
C	<% ali znes.>	<št.>		<št.>	MM.LLLL	<znesek>	<znesek>
C	<% ali znes.>	<št.>			MM.LLLL	<znesek>	<znesek>
D					MM.LLLL	<znesek>	<znesek>
<A020>					MM.LLLL	<znesek>	<znesek>
E	<% ali znes.>	<št.>			MM.LLLL	<znesek>	<znesek>

O	<% ali znes.>	<št.>	<št.>	MM.LLLL	<znesek>	<znesek>
<Z604>		<št.>	<št.>	MMLLLL	<znesek>	<znesek>
<Z611>	<% ali znes.>			MMLLLL	<znesek>	<znesek>
<M011>				MMLLLL	<znesek>	<znesek>
<hr/>						
<Z080> Bruto plača					<znesek>	<znesek>
<A030>				MM.LLLL	<znesek>	<znesek>
F				MM.LLLL	<znesek>	<znesek>
I				MM.LLLL	<znesek>	<znesek>
<hr/>						
Bruto plača (Z080) + F + I					<znesek>	<znesek>
<hr/>						
N		<št.>	<št.>	MM.LLLL	<znesek>	<znesek>
<hr/>						
<Z270> Osnova za izračun prispevkov					<znesek>	<znesek>
<Z290> Neto plača I					<znesek>	<znesek>
Neto plača I (Z290) + F + I + N + A030					<znesek>	<znesek>
<hr/>						
J				MM.LLLL	<znesek>	<znesek>
<hr/>						
<Z260> <Z261> Skupaj drugi dohodki iz delovnega razmerja					<znesek>	<znesek>
<hr/>						
I		<št.>		MM.LLLL	<znesek>	<znesek>
<hr/>						
Povračila stroškov skupaj					<znesek>	<znesek>
<Z300>					<znesek>	<znesek>
K					<znesek>	<znesek>
<hr/>						
<Z310> Odtegljaji skupaj					<znesek>	<znesek>

PRISPEVKI IN DAVČNI ODTEGLJAJI

	Olažava	Odstotek	Osnova	Znesek
Prispevki iz:				
bruto plače (Z080)		<%>	<znesek>	<znesek>
razl. med min. in obr. pl. (A030)		<%>	<znesek>	<znesek>
bonitet in stimulacij (F)		<%>	<znesek>	<znesek>
povračil stroškov (I)		<%>	<znesek>	<znesek>
neplačanih odsotnosti (N)		<%>	<znesek>	<znesek>
skupaj			<znesek>	<znesek>
odpravnin (J050, J070, J901, ...)		<%>	<znesek>	<znesek>
terenskega dodatka (I110)		<%>	<znesek>	<znesek>
skupaj			<znesek>	<znesek>
SKUPAJ PRISPEVKI			<znesek>	<znesek>
Davčni odtegljaji od:				
plače			<znesek>	<znesek>
bonitet in stimulacij (F)	<%>	<%>	<znesek>	<znesek>
povračil stroškov (I)	<%>	<%>	<znesek>	<znesek>
odpravnin (J050, J070, J901, ...)	<%>		<znesek>	<znesek>
regresa (J090)		<%>	<znesek>	<znesek>
<hr/>				
SKUPAJ DAVČNI ODTEGLJAJI			<znesek>	<znesek>

NETO IZPLAČILO	na račun	<tr. račun prejemnika plače>	dne <datum>	<znesek>
<M010> Premija po ZKDPZJU	MM.LLLL	Premijski razred	Minimalna	Skupna
	xxxx	xx	<znesek>	<znesek>
<M011> Premija PDPZ	MM.LLLL	Osnova	% premije	Premija
	xxxx	<znesek>	odstotek	<znesek>

(2) Plačilna lista za delo v tujini

<Z350> Šifra proračunskega uporabnika
 <Ime proračunskega uporabnika>
 <Ime in priimek prejemnika plače>
 <Z360> Šifra zaposlenega – davčna številka
 <Naslov stalnega prebivališča prejemnika plače>
 <Naslov začasnega prebivališča prejemnika plače>
 <Z050>/<Z052> Povprečna mesečna delovna obveznost
 <Z111> Zadnja plača pred prvim obračunom plač (ZSPJS)

Obračun plače za mesec < Z010 – mesec in leto obračuna>

<Številka pogodbe o zaposlitvi, odločbe ali sklepa>
 <Datum začetka dela v tujini>
 <Datum zaključka dela v tujini>
 <Stroškovno mesto>
 <Z370> Šifra delovnega mesta ,
 <Z371> Šifra naziva

Ime delovnega mesta
 Ime naziva

<Z520> Država <XXX>
 <Z530> Valuta <XXX>
 <Tečaj na dan 88.88.88> <vrednost>
 <Odstotek limita za povračilo stroškov za nastanitev> <%>

<Z470 / Z471> Osnova za izračun plače za delo v tujini Znesek (EUR) Znesek (Valuta države)

<Z450> Indeks življenjskih stroškov OZN <znesek> <znesek>
 <Z070> Osnovna plača za delo v tujini <znesek> <znesek>
 <Z550> Delež zaposlitve na delovnem mestu <%> <%>
 <Z551> Delež osnovne plače FJU <znesek> <znesek>

R (EUR) RxZ450 (EUR) RxZ450 (Valuta države)

R010 dodatek za odaljenost <znesek> <znesek> <znesek>
 R020 dodatek za zahtevnost dela v tujini <znesek> <znesek> <znesek>
 R030 dodatek za opravljanje dodatnih nalog <znesek> <znesek> <znesek>
 R070 dodatek za nevarnost <znesek> <znesek> <znesek>
 R080 dodatek za posebne življenjske razmere v tujini <znesek> <znesek> <znesek>
 R090 dodatek za pripravljenost in premestljivost <znesek> <znesek> <znesek>
 R100 dodatek za delovno dobo <znesek> <znesek> <znesek>
 R110 dodatek za specializacijo, magisterij ali doktorat <znesek> <znesek> <znesek>
 R120 položajni dodatek <znesek> <znesek> <znesek>
 R200 dodatek za nevarnost na območju delovanja (OKO) <znesek> <znesek> <znesek>
 R210 dodatek za nevarne naloge (OKO) <znesek> <znesek> <znesek>
 R220 dod. za pos. življ. oz biv. raz. in pog. del. v tujini (OKO) <znesek> <znesek> <znesek>
 R230 položajni dodatek (OKO) <znesek> <znesek> <znesek>

<Z120> Skupaj <znesek> <znesek>
 <Z124> Skupaj <znesek> <znesek>

Vrsta izplačila % ali znesek (EUR) Nomirane ure Mesec leto Znesek bruto/neto (EUR) Znesek (Valuta države)

A <št.> MM.LLLL <znesek> <znesek>
 G <št.> MM.LLLL <znesek> <znesek>
 B <št.> MM.LLLL <znesek> <znesek>

Skupaj <št.> MM.LLLL <znesek> <znesek>
 R <% ali znes.> <št.> MM.LLLL <znesek> <znesek>

Dodatki za delo v tujini skupaj <št.> MM.LLLL <znesek> <znesek>
 D <št.> MM.LLLL <znesek> <znesek>

Delovna uspešnost skupaj <znesek> <znesek>

Plača (A+G+R+D) <št.> MM.LLLL <znesek> <znesek>
 T <št.> MM.LLLL <znesek> <znesek>

Odtegljaji za delo v tujini skupaj <znesek> <znesek>

IZPLAČILO za delo v tujini (Z490) dne <datum> <znesek> <znesek>

(3) Plačilna lista 2

<Z350> Šifra proračunskega uporabnika	<Z050>/<Z052> Povprečna mesečna delovna obveznost						
<Ime proračunskega uporabnika>	<Z051>/<Z053> Mesečna delovna obveznost						
<Stroškovno mesto>	<Z090> Povprečna plača						
<Ime in priimek prejemnika plače>	<Z100> Minimalna plača						
<Z360> Šifra zaposlenega – davčna številka							
<Naslov stalnega prebivališča prejemnika plače>							
<Naslov začasnega prebivališča prejemnika plače>							
Obračun plače za mesec <Z010 – mesec in leto obračuna>							
<Številka pogodbe o zaposlitvi, odločbe ali sklepa>							
<Stroškovno mesto>							
<Z370> Šifra delovnega mesta in poimenovanje delovnega mesta							
<Z371> Šifra naziva in poimenovanje naziva							
<Z381> Plačni razred FDMN	99						
<Z073> Nominalna vrednost plačnega razreda FDMN	< znesek>						
<Z117> Znesek nižanja osnovne plače FJU - 14. člen ZSPJS	< znesek>						
<Z590> Znesek zvišanja osnovne plače FJU - 1. odst. 19. člen ZSPJS	< znesek>						
<Z593> Znesek zvišanja osnovne plače FJU - 2. odst. 19. člen ZSPJS	< znesek>						
<Z119> Znesek zvišanja osnovne plače FJU - 15. člen ZSPJS	< znesek>						
<Z580> Osnovna plača pripravnika - 9.a člen ZSPJS	< znesek>						
<Z380> Plačni razred FJU (+/- glede na 9.a 14., 15. 16, 19., 20. člen ZSPJS)	99						
< * > Osnovna plača FJU (*Z070 ali Z116 ali Z118 ali Z580 ali Z581 ali Z591 ali Z592)	< znesek>						
<Z581> Osnovna plača pripravnika MORS	< znesek>						
<Z560> Znesek zvišanja osnovne plače - 59. člen ZSSloV	< znesek>						
<Z571> Zvišana osnovna plača FJU - 59. člen ZSSloV	< znesek>						
<Z071> Osnovna plača za krajši delovni čas	< znesek>						
<Z550> Delež zaposlitve na delovnem mestu	faktor						
<Z551> Delež osnovne plače FJU	< znesek>						
<Z604> Vrednost zmanjšane pedagoške oziroma učne obveznosti za polni delovni čas	< znesek>						
<Z620> odbitek plače po ZIntPK	< znesek>						
<C010> (%)	< znesek>						
<C020> (%)	< znesek>						
<C040> (znesek)	< znesek>						
<C050> (%)	< znesek>						
<C051> (%)	< znesek>						
<C052> (%)	< znesek>						
<C150> (%)	< znesek>						

<Z120> Skupaj	< znesek>						
<Z124> Skupaj	< znesek>						
Vrsta izplačila	% ali znesek	Dnevi	Obvezne ure	Norm. ure	Mesec/ leto	Znesek bruto	Znesek neto
<A010>			<št.>	<št.>	MM.LLLL	<znesek>	<znesek>
B	<% ali znes.>		<št.>	<št.>	MM.LLLL	<znesek>	<znesek>
G	<% ali znes.>		<št.>	<št.>	MM.LLLL	<znesek>	<znesek>
H	<% ali znes.>		<št.>	<št.>	MM.LLLL	<znesek>	<znesek>
L			<št.>	<št.>	MM.LLLL		
Skupaj ure			<št.>	<št.>		<znesek>	<znesek>
C	<% ali znes.>		<št.>	<št.>	MM.LLLL	<znesek>	<znesek>
C	<% ali znes.>		<št.>	<št.>	MM.LLLL	<znesek>	<znesek>
D					MM.LLLL	<znesek>	<znesek>
<A020>					MM.LLLL	<znesek>	<znesek>
E	<% ali znes.>		<št.>	<št.>	MM.LLLL	<znesek>	<znesek>
O	<% ali znes.>		<št.>	<št.>	MM.LLLL	<znesek>	<znesek>
<Z604>			<št.>	<št.>	MM.LLLL	<znesek>	<znesek>

<Z611>	<% ali znes.>		MMLLLL	<znesek>	<znesek>
<M011>			MMLLLL	<znesek>	<znesek>
<Z080>	Bruto plača			<znesek>	<znesek>
<A030>			MM.LLLL	<znesek>	<znesek>
F			MM.LLLL	<znesek>	<znesek>
I			MM.LLLL	<znesek>	<znesek>
Bruto plača (Z080) + F + I					
N		<št.>	<št.>	MM.LLLL	<znesek>
Neto plača I (Z290) + F + I + N + A030					
<Z270>	Osnova za izračun prispevkov			<znesek>	<znesek>
<Z290>	Neto plača I			<znesek>	<znesek>
Neto plača I (Z290) + F + I + N + A030					
J			MM.LLLL	<znesek>	<znesek>
<Z260>	<Z261> Skupaj drugi dohodki iz delovnega razmerja			<znesek>	<znesek>
I		<št.>	MM.LLLL	<znesek>	<znesek>
Povračila stroškov skupaj					
<Z300>				<znesek>	<znesek>
K				<znesek>	<znesek>
<Z310> Odtegljaji skupaj					
PRISPEVKI IN DAVČNI ODTEGLJAJI					
		Olajšava	Odstotek	Osnova	Znesek
Prispevki iz:					
	bruto plače (Z080)		<%>	<znesek>	<znesek>
	razl. med min. in obr. pl. (A030)		<%>	<znesek>	<znesek>
	bonitet in stimulacij (F)		<%>	<znesek>	<znesek>
	povračil stroškov (I)		<%>	<znesek>	<znesek>
	neplačanih odsotnosti (N)		<%>	<znesek>	<znesek>
	skupaj			<znesek>	<znesek>
	odpravnin (J050, J070, J901, ...)		<%>	<znesek>	<znesek>
	terenskega dodatka (I110)		<%>	<znesek>	<znesek>
	skupaj			<znesek>	<znesek>
	SKUPAJ PRISPEVKI			<znesek>	<znesek>
Davčni odtegljaji od:					
	plače			<znesek>	<znesek>
	bonitet in stimulacij (F)	<%>	<%>	<znesek>	<znesek>
	povračil stroškov (I)	<%>	<%>	<znesek>	<znesek>
	odpravnin (J050, J070, J901, ...)	<%>	<%>	<znesek>	<znesek>
	regresa (J090)		<%>	<znesek>	<znesek>
	SKUPAJ DAVČNI ODTEGLJAJI			<znesek>	<znesek>
NETO IZPLAČILO					
	na račun	<tr. račun prejemnika plače>		dne <datum>	<znesek>
<M010>	Premija po ZKDPZJU	MM.LLLL	Premijski raz. (delež)	Minimalna Dodatna	Skupna
		xxxx	xx	<znesek>	<znesek>
<M011>	Premija PDPZ	MM.LLLL	Osnova	% premij Premija	Skupaj
		xxxx	<znesek>	odstotek <znesek>	<znesek>

OPOMBA: Del plačilne liste, ki je osenčen, se pri zaposlitvi v deležih na več delovnih mestih pri istem delodajalcu ali ob spremembi plačnega razreda med mesecem ponovi za vsako delovno mesto oziroma za vsak plačni razred.

2609. Uredba o spremembah in dopolnitvah Uredbe o državnem lokacijskem načrtu za drugi tir železniške proge na odseku Divača–Koper

Na podlagi drugega odstavka 37. člena v zvezi s prvim odstavkom 62. člena in na podlagi drugega odstavka 11. člena Zakona o umeščanju prostorskih ureditev državnega pomena v prostor (Uradni list RS, št. 80/10, 106/10 – popr. in 57/12) v zvezi s 27. členom Zakona o spremembah in dopolnitvah Zakona o umeščanju prostorskih ureditev državnega pomena v prostor (Uradni list RS, št. 57/12) izdaja Vlada Republike Slovenije

UREDBO**o spremembah in dopolnitvah Uredbe o državnem lokacijskem načrtu za drugi tir železniške proge na odseku Divača–Koper****1. člen**

V Uredbi o državnem lokacijskem načrtu za drugi tir železniške proge na odseku Divača–Koper (Uradni list RS, št. 43/05) se v 1. členu prvi odstavek označi s številko »(1)« in doda nov drugi odstavek, ki se glasi:

»(2) S to uredbo se v skladu s Odlokom o strategiji prostorskega razvoja Slovenije (Uradni list RS, št. 76/04, 33/07 – ZPNačrt in 57/12 – ZPNačrt-B) in Uredbo o prostorskem redu Slovenije (Uradni list RS, št. 122/04, 33/07 – ZPNačrt in 57/12 – ZPNačrt-B) sprejmejo spremembe in dopolnitve državnega lokacijskega načrta za drugi tir železniške proge na odseku Divača–Koper, ki jih je izdelalo podjetje Urbis d. o. o., Maribor, pod številko projekta 2008/DLN-135/4, maj 2014.«.

2. člen

V 2. členu se za drugim odstavkom doda nov tretji odstavek, ki se glasi:

»(3) Za spremembe in dopolnitve uredbe o državnem lokacijskem načrtu za drugi tir železniške proge na odseku Divača–Koper je bil izveden postopek celovite presoje vplivov na okolje v skladu s predpisi, ki urejajo varstvo okolja in postopek presoje sprejemljivosti vplivov izvedbe planov na varovana območja, v skladu s predpisi, ki urejajo ohranjanje narave.«.

Dosedanji tretji odstavek, ki postane četrti odstavek, se spremeni tako, da se glasi:

»(4) Označke, navedene v 5., 6.a, 7., 8., 9., 10., 11., 12., 13., 15., 16., 17., 18., 19., 20., 20.a, 22., 23., 25., 26., 27., 27.a, 30., 33., 35., 36., 38., 39., 41.a in 46. členu, so oznake objektov in ureditev iz grafičnega dela državnega lokacijskega načrta.«.

3. člen

Drugi in tretji odstavek 3. člena se spremenita tako, da se glasita:

»(2) Območje drugega tira železniške proge z vsemi spremljajočimi ureditvami obsega naslednje parcele ali dele parcel v naslednjih katastrskih občinah:

– k. o. Ocizla: 5119/3, 5119/4, 5120, 5121, 5123/1, 5123/2, 5124/1, 5126, 5246, 5250/1, 5250/2, 5251, 5252/1, 5253/1, 5392/1, 5393/1, 5393/2, 5394, 5395, 6087/1, 6087/8, 6132/1, 6142/3, 6132/5, 5111/1, 5114/1, 5117, 5118, 5119/6, 5119/1, 5119/2, 5119/8, 5121/2, 5123/6, 5123/4, 5124/2, 5124/7, 5126/2, 5246/2, 5250/4, 5250/5, 5251/2, 5252/4, 5252/2, 5253/4, 5253/2, 5254, 5255, 5256, 5257, 5258/2, 5258/1, 5244, 5243, 5242, 5241/1, 5240/3, 5239/2, 5239/1, 5238, 5237/3, 5236/1, 5235/4, 5234/2, 5234/1, 5233/1, 5233/2, 5233/3, 5229, 5230, 5306, 5307, 5231/2, 5231/1, 5308, 5378, 5379/2, 5379/1, 5440, 6136, 5437, 5209/2, 5208, 5206/2, 5485, 5489/1, 5206/1, 5499/2, 5496/2, 5496/3, 5204/2, 5204/1, 5203, 5500/2, 5504, 5508, 5201, 5514, 5516, 5520, 5526, 5525, 6135/1, 5198/1, 5187/1, 5187/2, 6162, 5185/1, 5394/2;

– k. o. Draga: 1369/24, 1369/30, 1397/2, 1406/1, 1408/1, 1411/3, 1412/1, 1412/2, 1429, 1430/1, 1430/2, 1450, 1452, 1456, 1596, 1601/1, 1601/5, 1602/1, 1602/2, 1604, 1605, 1606,

1609, 1610, 1616, 1617/1, 1617/2, 1618, 1621, 1624/1, 1628, 1629/2, 1629/3, 1629/5, 1630, 1634, 1635/1, 1635/2, 1635/3, 1636/1, 1636/2, 1637, 1638/2, 1639/1, 1639/2, 1642/1, 1642/2, 1643, 1644, 1645, 1647, 1650/1, 1650/2, 1676, 1677, 1682/1, 1682/3, 1683/1, 1683/1, 1782/1, 1782/2, 1783/1, 1783/2, 1786/1, 1786/2, 1787, 1788, 1789, 1791, 1792/2, 1793, 1794, 1795, 1796, 1797, 1798/2, 1800/1, 1801/1, 1801/2, 1803, 1804/1, 1804/2, 1830/2, 1831/2, 1834, 1835/1, 1835/2, 1836, 1854/4, 1861/1, 1861/2, 1861/4, 1862, 1870, 1871, 1875/1, 1875/2, 1879, 1893/2, 1894, 1910/3, 1986, 2045, 2563, 2625, 2626/1, 2626/2, 2626/3, 2626/4, 2626/5, 2626/6, 2626/7, 2627/1, 2627/2, 2627/3, 2627/4, 2627/5, 2628/1, 2634, 2638/1, 2617/3, 2617/4, 2838, 2639/1, 2640/1, 2641/1, 2641/2, 2642/1, 2643/1, 2643/2, 2894/5, 2887/2, 2035, 1825/2, 1830/1, 1840/2, 1840/3, 1867, 1640/2, 1649, 1757, 1682/2, 1406/2, 1642/6, 1640/2, 1639/6, 1834/2, 1861/6, 1760, 1757/2, 1647/2, 1861/7, 1664/5, 1649, 1650/4, 1651, 1683/5, 1683/7, 2887/5;

– k. o. Hrpelje: 2486/2, 2486/4, 2726/4, 2731, 2732, 2838/1, 2838/2, 2840/1, 2842/8, 2838/4, 2486/8, 2486/13, 2842/8, 2486/11, 2486/10, 2840/6;

– k. o. Lokev: 1931, 1934, 1936, 1941/55, 1941/56, 1941/96, 1941/97, 1941/99, 2007, 2008, 2009, 2010, 2011/1, 2011/2, 2028, 2031, 2034, 2035, 2037, 2038, 2047, 2048, 2049, 2050, 2051, 2063, 2064, 2065/1, 2065/2, 2066, 2085, 2086, 2087, 2090, 2091, 2092, 2126, 2127, 2128, 2129, 2132, 2133, 2136, 2137, 2138, 2140, 2142/1, 2142/2, 2143, 2144, 2145, 2146, 2147, 2185, 2186, 2187, 2188, 2190/1, 2190/2, 2300/17, 2300/19, 2300/20, 2300/29, 2300/30, 2300/31, 2300/34, 2300/35, 2300/38, 2300/44, 2300/50, 2300/97, 2300/98, 4529/1, 4529/2, 4529/6, 2481, 1632, 1633, 1280/79, 1634/2, 1280/72, 1280/80, 1280/81, 2300/118, 2300/121, 1645/1, 1645/2, 1661/2, 1280/78, 1280/73, 1280/74, 1280/75, 1280/76, 4506/1, 1280/70, 2025, 2300/16, 4530/2, 1941/388, 1941/383, 1941/382, 2069/1, 2066/2, 2065/4, 2300/185, 2300/151, 2009/2, 2025/2, 2300/153, 2028/2, 2300/154, 2037/1, 2038/1, 2300/159, 2090/1, 2091, 2092/2, 2089, 2300/166, 2300/172, 2124, 2300/170, 2186/1, 2185/2, 2300/177, 4506/3, 1941/391;

– k. o. Divača: 1043/13, 1043/14, 1043/15, 1043/16, 1043/22, 1043/23, 1043/9, 1050/1, 1050/5, 552/56, 552/57, 552/58, 552/105, 552/106, 552/116, 552/21, 552/23, 552/52, 552/53, 552/54, 552/87, 776, 777, 778, 780/1, 784, 785, 857, 859, 861, 862, 863, 864, 865, 866, 867, 871/2, 883, 884, 886, 887/1, 887/2, 888/1, 888/2, 888/3, 890, 892/5, 892/4, 942/1, 942/20, 942/19, 942/21, 942/3, 942/2, 942/4, 942/5, 942/6, 942/7, 942/8, 552/86, 766, 767/1, 552/189, 1000/22, 1000/24, 1001/3, 1001/2, 1001/1, 1043/6, 861/2, 942/29, 942/40, 864/2, 942/51, 1043/57, 1043/60, 884/4, 884/7;

– k. o. Plavje: 742/6, 742/7, 744, 742/5, 742/4, 742/3, 742/8, 745/2, 746/1, 1232/1, 1232/2, 1233/1, 1233/3, 1234, 1237/4, 1340/1, 1237/1, 1237/2, 1237/3, 1235/2, 1240/6, 1239/2, 1246/3, 1236/1, 1236/2, 1236/3, 1245/5, 1245/4, 1246/1, 1245/8, 1245/12, 1238/2, 1238/3, 1245/7, 1433, 1434, 1435, 1436, 1437, 1438, 1439, 1440, 1441, 1442, 1443, 1444, 1445, 1446, 1447, 1448, 1449, 1450, 1451, 1452, 1453, 1454, 1455, 1456, 1457, 1458, 1459, 1460, 1422, 1423, 1424, 1425, 1426, 1427, 1428, 1429, 1430, 1431, 1465, 1466, 1467, 745/2, 746/1, 1282, 1078/1, 1077, 1075/3, 1000/1, 1000/2, 1000/3;

– k. o. Škofije: 1374/1, 1374/2, 1374/3, 1370/2, 1361/10, 1368/1, 1368/2, 1368/3, 1749, 1750, 1582/8, 1582/7, 1582/6, 1582/5, 1582/3, 1582/11, 1589, 1588/2, 1588/3, 1592, 1591, 1593, 1598/2, 1599/2, 1600/1, 1603/1, 1603/2, 1613/1, 1610, 1612, 1587, 1624/1, 1624/2, 1624/3, 1624/4, 1624/5, 1623, 1625/1, 1625/2, 1626, 1630/4, 1629/1, 1629/4, 1630/2, 1588/1;

– k. o. Dekani: 2985/1, 2912, 2913, 2960, 2934/3, 2967, 2001, 2002, 2963, 2964/1, 2972, 2930, 2931, 2961/2, 2966, 2983/1, 2707/1, 2004, 2939, 3049/2, 3060, 3062, 3064, 3077/1, 3078/1, 3082, 3083, 3090/1, 3090/2, 3091, 3095, 2919, 2920, 3005, 2924, 2971, 2944, 2981/1, 2914, 2922, 2923, 2932, 2938, 2941, 3006, 2984/1, 2911, 2890, 2910, 2921, 2918, 2943, 2942, 2730/3, 2731/1, 2736/1, 2736/2, 2736/5, 2736/6, 2737/1, 2737/2, 2737/3, 2738/1, 2738/2, 2739, 2979/1, 3049/3,

3051, 3054/1, 3088/2, 3088/3, 2964/2, 2965, 3104, 3105, 3106, 2915, 2917, 2819/1, 2961/1, 2003, 2005, 2940, 2934/2, 2729, 2959, 2968, 2978, 2980/1, 3089/1, 2734, 2736/3, 2982/1, 3002, 3003, 3004, 2603, 2731/2, 2732/2, 2732/1, 3081, 2955, 3079/1, 2933, 2925, 2916, 3002/2, 2985/4, 3081/7, 2968/2, 2967/2, 2966/2, 2965/2, 2964/4, 2964/7, 2963/2, 3082/2, 2961/6, 2961/4, 2960/2, 2959/3, 2958, 3060/3, 2957, 3078/4, 2954/1, 2956, 2955, 3079/1, 2944/2;

– k. o. Črni Kal: 4041, 2655;

– k. o. Rožar: 2635/5, 244, 245/1, 251/1, 251/2, 2635/3;

– k. o. Tinjan: 1842/2, 790/2, 816/2, 816/3, 790/1, 816/4, 817, 817/2, 1841, 850, 1842/4, 1842/1, 960/1, 1853, 865, 876;

– k. o. Gabrovica: 1/3, 1/5, 1144/1, 1146/1, 1146/3, 1146/5, 1147/1, 1147/10, 1153/2, 1154/3, 1154/5, 1154/6, 1154/8, 1155/3, 1158/1, 1158/2, 1161/3, 1242, 1243, 1244, 1249, 1250, 1251, 1252, 1253, 1254, 1255, 1256, 1257, 1258, 1259, 1260, 1261, 1262, 1263, 1264/1, 1264/2, 1265/1, 1265/2, 1266/1, 1266/2, 1267/1, 1267/2, 1268/1, 1269, 1273/1, 1274/1, 1275/1, 1276/1, 1277/1, 1278, 1279, 1280, 1281, 1293, 1294, 1295, 1296, 1297, 1298, 1299, 1305, 1306, 1307, 1356/1, 1357/1, 1357/2, 1357/3, 1358/1, 1358/2, 1358/3, 1359/1, 1359/2, 1359/3, 1361/2, 1362/1, 1362/2, 1362/3, 1363, 1364, 1365/1, 1366, 1367/1, 1368, 1369, 1371, 1381, 1383, 1384, 1387, 1388, 1389, 1390, 1391, 1392, 1393, 1398/1, 1399/1, 17/1, 17/5, 17/9, 2/1, 2/2, 3, 25, 30, 31, 32, 33, 34, 36, 37, 38, 39, 40, 41/1, 41/3, 42/1, 42/5, 43/12, 43/13, 43/5, 43/6, 44/1, 44/4, 45/1, 45/3, 47/1, 47/3, 48/1, 48/2, 48/3, 48/4, 48/5, 48/6, 5, 1172/1, 1172/2, 1422/1, 1422/2, 1422/4, 1422/5, 1424/1, 1424/2, 1425, 1426, 1427, 1428, 1450, 1451, 1452, 1454, 1455, 1456, 1457, 1458, 1459, 1460, 1461/1, 1448, 1449, 1385, 1386, 1354, 1355, 1360/2, 1360/3, 17/4, 1146/4, 1360/1, 1154/1, 1147/2, 6/1, 1464, 1/4, 1300, 1461/2;

– k. o. Osp: 2785/2, 2812, 2819/1, 2819/2, 755/1, 755/2, 756, 757, 761/1, 761/2, 761/4, 761/5, 761/6, 786/1, 793/1, 796, 797/1, 797/2, 797/3, 797/4, 798/1, 798/2, 798/3, 799/1, 799/2, 809/2, 829, 830, 833, 834, 836, 837, 840, 841, 842, 843/1, 845/1, 845/2, 846, 862/1, 863/1, 863/2, 863/3, 863/4, 863/5, 863/6, 864/2, 866, 867, 868, 870, 876/3, 878, 761/3, 2770, 2778, 2779, 2769, 2768, 2765, 2771/1, 2767, 2764, 2807, 2766, 2808, 2759, 2778, 2758, 2777, 1231, 2809, 2757, 2756, 2810, 2753, 2811, 2752, 2751, 2819/4, 876/1, 915, 916, 2784/2, 2768/2, 2769/3;

– k. o. Bertoki: 5742/1, 5742/2, 5746, 5747/1, 5747/2, 5748, 5751, 5752, 5753, 5754, 5756, 5757, 5758, 5759, 5781, 5782, 5786/2, 5791/1, 5791/2, 5791/3, 5792/2, 5792/3, 5792/5, 5994, 5996/1, 5998, 5999, 6007/2, 6007/3, 6009/3, 6010/1, 6011, 6041/1, 6042/1, 6042/2, 6073/1, 6375/1, 6377, 6317, 6318, 6319, 6320, 6321, 6322, 6364, 6316, 6312, 6310, 6307/1, 6033, 6015/4, 6015/3, 5983/2, 5983/1, 5981/1, 5980/1, 5979/3, 5979/2, 5979/1, 5977/2, 5976/3, 5976/1, 5975/5, 5975/4, 5975/1, 5842/1, 5841/14, 5840/4, 5840/3, 5840/2, 5840/1, 5839, 5837/9, 5837/3, 5837/15, 5837/13, 5837/12, 5837/10, 5836/6, 5836/5, 5836/4, 5836/3, 5836/2, 5836/1, 5835/6, 5835/3, 5833/5, 5833/4, 5833/3, 5833/2, 5833/18, 5833/16, 5833/13, 5833/12, 5833/11, 5833/10, 5833/1, 5832/2, 5832/1, 5831/6, 5831/5, 5831/1, 5825/1, 5824/3, 5824/1, 5823/5, 5823/4, 5823/3, 5823/2, 5823/1, 5822/2, 5821/5, 5820/2, 5821/1, 5821/4, 5750, 5749.

(3) Območje prestavitve, rekonstrukcij, zaščite ali nadomestne gradnje komunalne, energetske in telekomunikacijske infrastrukture obsega naslednje parcele ali dele parcel v naslednjih katastrskih občinah:

a) elektrika:

– k. o. Lokev: 1934, 2300/44, 2008, 2300/19, 2031, 2300/29, 2300/31, 2007, 2300/50, 2300/20, 2035, 2300/20, 2089, 2300/30, 2051, 2052, 2049, 2034, 2025, 2010, 2011/1, 2011/2, 4529/7, 2128;

– k. o. Gabrovica: 1281, 1144/1, 1293, 1308/1, 1226/2, 1307, 1306, 1227, 1244, 1243, 1294, 1161/3, 1228, 1244/4, 1255/4, 1244/5, 1243/2, 1243/3;

– k. o. Dekani: 2980/2, 2973, 3084, 2981/2, 2980/2, 2918, 2919, 2920, 2921, 2922, 2923, 2924, 2925/2, 2925/1, 2707/4, 2707/5, 2800/5, 2800/4, 2800/7, 3054/6, 3053, 2758/1;

– k. o. Divača: 552/155, 552/181, 552/296, 552/345, 552/360, 599/2, 600/3, 601/4, 602/4, 602/5, 1042/23, 1043/55, 1043/57, 1043/60, 1084;

b) vodovod:

– k. o. Lokev: 2300/31, 2300/35, 2300/34, 2146, 2142/2, 2186, 2190/1, 2138, 2300/30, 2190/1, 2190/2, 2186, 2133, 4529/2, 2065/1, 2066, 1941/96, 2063, 4529/1;

– k. o. Gabrovica: 1363, 1364, 1362/1, 2/3, 2/6, 8/8, 8/12, 8/13, 6/14, 1464/2, 49/4;

– k. o. Osp: 2769, 2767;

– k. o. Bertoki: 6011/2, 6065, 6039;

c) telekomunikacijski vodi

– k. o. Gabrovica: 1358/3, 1359/3, 1359/1, 17/1, 17/9, 17/5, 1147/8;

– k. o. Rožar: 2640/8, 2358/2, 2358/1.«.

Za petim odstavkom se doda nov šesti odstavek, ki se glasi:

»(6) Območje vhoda v Krajinski park Beka – Soteska Glinščice z dolino Griže, ponornimi jamami in arheološkimi lokalitetami Lorencom in grad nad Botačem (v nadaljnjem besedilu: Krajinski park Beka) obsega naslednje parcele v naslednji katastrski občini:

– k. o. Ocizla: 3920/3, 3920/4 in *211.«.

4. člen

Za 3. členom se doda nov 3.a člen, ki se glasi:

»3.a člen

(omejena raba)

V koridorju predvidenega kablovoda do RTP Dekani se po končani gradnji vzpostavi prvotno stanje. Upoštevajo se pogoji omejene rabe skladno s predpisi.«.

5. člen

V 4. členu se za točko i) pika nadomesti z vejico in doda nova točka j), ki se glasi:

»j) območja začasnih ureditev (dostopnih poti, ki se po končani gradnji rekultivirajo).«.

6. člen

Za 4. členom se doda nov 4.a člen, ki se glasi:

»4.a člen

(gradnja na območju kamnoloma Črni Kal – Črnotiče)

(1) Nad traso drugega tira je na območju med km 14 in km 15 obstoječ pridobivalni prostor kamnoloma Črni Kal – Črnotiče (prikazano v grafičnem delu na listih št. 2.3.1 in 2.3.2. A3).

(2) Pod območjem rudniškega prostora se predorska cev po potrebi dodatno statično ojača, kar se preveri v fazi izdelave projekta za pridobitev gradbenega dovoljenja.

(3) Za navedeno območje se investitor železniške proge s koncesionarjem dogovori o uskladitvi izvajanja del.«.

7. člen

V drugem odstavku 5. člena se besedilo »V tem delu poteka v dolžini 250 m v zaseku in nasipu« nadomesti z besedilom, ki se glasi »Dolino Glinščice prečka z dvema mostovoma«.

8. člen

Za 6. členom se doda nov 6.a člen, ki se glasi:

»6.a člen

(postaja Divača)

(1) Na postaji Divača se izvede oporni zid nad progo dolžine 63 m in višine 7 m. Na oporni zid se postavi protihrupna ograja višine 2,5 m.

(2) Ob Kraški cesti se izvede težnostni podporni zid v dolžini 23 m in višine 3 m. Na zid se postavi kovinska palična ograja v višini 1,1 m.«.

9. člen

V 10. členu se v zadnji alineji točke a) podpičje nadomesti z vejico in dodata novi alineji, ki se glasita:

- »– most čez Glinščico M1-D, dolžina 60 m,
- most čez pritok Glinščice M2-D, dolžina 90 m;«.

10. člen

V tretjem odstavku 11. člena se za točko v) dodajo nove točke z) do ab), ki se glasijo:

»z) Cesta T-1b »Lokev«: dostopna pot do zemljišč ob progih, dolžine 1068 m, NPP sestavljajo makadamsko vozišče 3,5 m, bankina 2 x 0,5 m, z navezavo na cesto T-1a v dolžini 72 m za dostop do portala predora T1. Zgradijo se prepusti.

ž) Cesta T-2a1: pristopna cesta iz Beke, dolžine 1220 m, NPP sestavljajo asfaltno vozišče, vozni pas 3 m, bankina 0,5 m in povozna mulda 0,5 m. Vzдолž trase so predvidena tri izogibališča širine 2 m. Zgradijo se prepusti. Po končani gradnji se na cesti omeji dostop za potrebe železnice in lokalnega prebivalstva.

aa) Cesta T4-T7: dostopna cesta kot povezava med začetkom ceste T-4a (pri vodohranu T4) do T-7c (pri vodohranu T7), dolžine 2069 m, NPP sestavljajo asfaltno vozišče 2x2,5 m, bankina 1 m, mulda 0,5 m, berma 0,5 m. Uredi se ustrezno odvodnjavanje, pred vtoki v prepuste se predvidijo ukrepi, ki ob neurju preprečijo njihovo zamašitev. Asfaltna mulde morajo biti povozne.

ab) Cesta T-8c »Dekani«: dostopna pot dolžine 382 m, NPP makadamsko vozišče 3,5 m, bankina 2 x 0,5 m, ki se navezuje na deviacijo T-8b. Zgradijo se prepusti.«.

Za četrtem odstavkom se dodata nova peti in šesti odstavek, ki se glasita:

»(5) Na območju Glinščice se uredi začasna gradbiščna cesta T-1c, NPP: 4 m, dolžine 625 m. Po končani gradnji je treba cesto odstraniti in rekultivirati (vzpostavitev v prvotno stanje).

(6) Na območju Škofijskega potoka se uredi začasna dostopna cesta ob obstoječi strugi potoka izven priobalnega pasu v dolžini 500 m. Posegov v strugo mora biti čim manj, betoniranje struge ni dovoljeno, po omočeni strugi vožnja ni dovoljena. Po končani gradnji se na območju vzpostavi prvotno stanje.«.

11. člen

V 12. členu se prva alineja spremeni tako, da se glasi:

»– odsek med predoroma T1 in T2: ureditev pritoka 1 prepust b/h = 5,0/2,0 m in pritoka 2 prepust b/h = 2,5/2,0 m; ureditev pritoka 1 se v dolžini približno 150 m izvede s kamnito drčo, sotočje obeh pritokov se uredi; pod platojem v km 9+950 na vstopu v portal servisne leve cevi predora železniške proge se izvede ploščati prepust b/h = 1,0/1,0 m;«.

Drugi odstavek se spremeni tako, da se glasi:

»(2) Ureditev struge Škofijskega potoka na odseku 50 m. Izvede se pozidava kamen-beton, vključno z nad betonsko konstrukcijo za zaščito predora med gradnjo. Na območju križanja predora in struge se zaščitijo nestabilne brežine. Po končani gradnji se zaščita odstrani in brežine vrnejo v prvotno stanje.«.

12. člen

Za 13. členom se doda nov 13.a člen, ki se glasi:

»13.a člen

(skupne določbe o gospodarski javni infrastrukturi)

Infrastruktura se ne sme predstavljati v območja kulturne dediščine, križanja infrastrukture pa morajo biti izvedena tako, da ne ogrozijo kulturne dediščine.«.

13. člen

Za drugim odstavkom 15. člena se doda nov tretji odstavek, ki se glasi:

»(3) V k. o. Bertoki in v k. o. Gabrovica se izvedeta prestavitvi vodovoda v dolžini približno 200 m. Prestavitvi se izvedeta v skladu s strokovno podlago, ki je sestavni del tega državnega lokacijskega načrta.«.

14. člen

V 17. členu se za šestim odstavkom dodajo novi sedmi do deseti odstavek, ki se glasijo:

»(7) Od RTP Dekani do južnega portala T8 se izvede kablovod v dolžini 700 m za oskrbo varnostnega sistema z električno energijo za predor T8.

(8) V k. o. Divača se od ENP Divača do predora T1 izvede kablovod v dolžini 3100 m v skladu s strokovno podlago, ki je sestavni del tega državnega prostorskega načrta.

(9) V k. o. Dekani se, v skladu s strokovno podlago, ki je sestavni del tega državnega lokacijskega načrta, izvede nizkonapetostni priključek črpalnišča podvoz P1 v dolžini 535 m.

(10) V k. o. Gabrovica se izvedeta kablovod in optika za kontrolo in krmiljenje v isti trasi v dolžini 140 m. S stebra 36 poteka 20 kV priključek dolžine 200 m. Kablovoda se izvedeta v skladu s strokovno podlago, ki je sestavni del tega državnega lokacijskega načrta.«.

15. člen

Tretji odstavek 20. člena se spremeni tako, da se glasi:

»(3) Pri načrtovani izgradnji telekomunikacijskega (TK) omrežja ob načrtovani trasi železniške proge se zagotovi možnost uporabe zmogljivosti TK (dve vlakni v optičnem kablju) za obrambne namene.«.

16. člen

Za 20. členom se doda nov 20.a člen, ki se glasi:

»20.a člen

(prenosno omrežje zemeljskega plina)

Na križanju predvidenega prenosnega plinovoda M6, odsek Ajdovščina–Lucija s cesto T4–T7, se cesta izvede na način, ki omogoča izvedbo zaščite predvidenega plinovoda. Podrobne rešitve se opredelijo v projektu za pridobitev gradbenega dovoljenja, za katerega se pridobi soglasje upravljavca.«.

17. člen

V prvem odstavku 22. člena se za besedilom »Zagotovljena mora biti vodotesnost predora.« doda besedilo »Preprečeno mora biti vsakršno izpiranje ali izcejanje onesnaževal iz predorov v podzemno vodo.«.

V drugem odstavku se besedilo »gramozne grede« nadomesti z besedo »tira«.

Za tretjim odstavkom se dodajo novi četrti do šesti odstavek, ki se glasijo:

»(4) Cesta T-2a1- pristopna cesta iz Beke: odvodnjavanje je omogočeno z vzdolžnim in prečnim nagibom vozišča prek muld v obstoječe hudournike na terenu. V cestnem telesu se zgradijo prepusti $\Phi 50$ cm.

(5) Cesta T4–T7: odvodnjavanje je omogočeno z vzdolžnim in prečnim nagibom vozišča preko bankin po terenu in preko asfaltnih muld in sistema drenaž (požiralniki, revizijski jaški) z izpustom v prepust in bližnjo grapo. V cestnem telesu se zgradi prepuste $\Phi 50$ cm.

(6) Cesta T-1b »Lokev« in cesta T-8c »Dekani«: odvodnjavanje je omogočeno z vzdolžnim in prečnim nagibom vozišča prek bankin po terenu in z zemeljskimi jarki z izpusti v urejene kanale. V cestnem telesu se zgradijo prepusti $\Phi 50$ cm.«.

18. člen

Na koncu drugega odstavka 26. člena se doda besedilo, ki se glasi:

»Sestavni del projekta za pridobitev dovoljenja za ureditev predvidenih posegov mora biti tudi celovit načrt krajinske

arhitekture. Rešitve morajo zagotavljati čim večjo vpetost posega v prostor ter obnovo prvih kulturne in naravne krajine, ki bodo zaradi gradbenih del uničeni, zlasti na območjih kulturne dediščine.«.

Na koncu petega odstavka se doda besedilo, ki se glasi:

»Pri prehodu trase prek viaduktov in mostov se temelji stebrov in teren pod njimi oblikuje v skladu z mikroreliefnimi značilnostmi.«.

Za petim odstavkom se doda nov šesti odstavek, ki se glasi:

»(6) Po končani gradnji se zagotovita celovita sanacija in rekultivacija zemljišč na območjih opuščanih tirov in vseh opuščanih zemljišč.«.

Šesti odstavek, ki postane sedmi odstavek, se spremeni tako, da se glasi:

»(7) Med gradnjo se vegetacijo odstrani samo tam, kjer je to nujno potrebno. Pred pričetkom del se ustrezno zaščiti gozdni rob, živice in posamezna drevesa na način, da se prepreči nepotrebne poškodbe. Krajske ureditve obsegajo sanacijo prizadetih habitatov in nove zasaditve za zmanjšanje degradacij oziroma povečanje členjenosti prostora. Nove skupine drevnine in druge ureditve morajo biti skladne z obstoječim krajinskim vzorcem. Na območjih, kjer je treba posekati obstoječi gozd, se poseke omeji na čim ožji prostor in zasadi nov gozdni rob ob zagotavljanju avtohtone vrstne sestave in plastovitosti vegetacije. Ob reguliranih vodotokih se zasadi vlagoljubna vegetacija z navezavo na ohranjeno vegetacijo in z namenom obnove naravnih biotopov ter ekoloških značilnosti prostora. Na delih odseka, kjer trasa poteka preko kmetijskih površin, se prostor zatravi. Skupine dreves se predvidi ob pomembnejših objektih, ob nadvozih in priključkih, manjše skupine dreves pa na delu kmetijskih površin, kjer se pretežni del površin le zatravi. Uporabijo se predvsem avtohtone drevesne in grmovne vrste listavcev, ki so značilne za območje, po katerem poteka trasa, z upoštevanjem vegetacijskih značilnosti in rastnih razmer posameznih mikrolokacij. Za travne površine na obratnem pasu se skladno z zasnovo posameznih predelov proge prostora uporabi semena avtohtonih travniških združb. Vnašanje tujerodnih ali eksotičnih vrst ni dovoljeno. Uredi in intenzivno zatravi oziroma smiselno zasadi se nasipe in vkope, kjer je to tehnično izvedljivo. Z zasaditvijo se zakriva neželjene poglede oziroma se prostor odpira ali usmerja pogled, kjer se ti izkažejo za kvalitetne, predvsem v smeri območij ali objektov kulturne dediščine. Predvsem območja portalov predorov, platojev in dostopnih cest se oblikuje na način, da se ublaži učinke tehničnih značilnosti posegov in vidna izpostavljenost.«.

Dosedanji sedmi in osmi odstavek postaneta osmi in deveti odstavek.

Deveti odstavek, ki postane deseti odstavek, se spremeni tako, da se glasi:

»(10) Objekti, komunikacije in oprema

Objekti na trasi morajo biti arhitekturno oblikovani skladno z značilnostmi urbane in krajske podobe prostora, izvedeni v ustreznih naravnih materialih, značilnih za posamezno lokacijo. Objekti se praviloma oblikujejo kot transparentni, prostorsko, funkcionalno in oblikovno čim bolj prilagojeni občutljivemu naravnemu prostoru, na način, da bodo čim manj opazni in ne bodo krnili podobe okoliške krajine, predvsem na območjih kulturne dediščine. Platoi pred predori se ustrezno zasadijo in napravijo čim bolj neopazni. Posebna pozornost se nameni oblikovanju viaduktov in portalov predorov.

Oporni in podporni zidovi se izvedejo tako, da so strukturirani oziroma členjeni na način, ki omogoča vmesno zasaditev. Brežine se zasadi, izvede v kamnitih škarpah ali se jih obloži s kamnito oblogo iz lokalnega kamena, njihovo vidno izpostavljenost pa ublaži z uporabo vegetacije.

Za preprečitev nekontroliranega dostopa na traso železniške proge se postavi varovalna žična ograja, ki praviloma poteka po robu odkupljenega zemljišča. V poteku se smiselno prilagaja ureditvi obratnega prostora, tako da ni vidno preveč izpostavljena in se prilagodi okolici.

Vse druge ograje na trasi železniške proge se oblikujejo v skladu z obstoječimi značilnostmi v prostoru, v materialu, ki je značilen za posamezno območje, v skladu z veljavnimi pravilniki in standardi.«.

Dosedanji deseti odstavek postane enajsti odstavek.

V enajstem odstavku, ki postane dvanajsti odstavek, se črta besedilo »Potok Glinščica teče pod servisnim platojem T1 in se načrtuje kot prepust z ločno oblikovano odprtino. Zaradi širšega svetlega profila prepusta je načrtovan še širši pas utrjene površine za prehajanje živali. Nasipni stožci platojev T1 in T2 se oblikujejo tako, da čimbolj organsko na tem delu zožujejo dolino.«.

19. člen

Za 26. členom se doda nov 26.a člen, ki se glasi:

»26.a člen

(območje vhoda v Krajinski park Beka)

(1) Objekt na parceli št. *211 k. o. Ocizla je obstoječ. Nameni se za stavbo splošnega družbenega pomena, dejavnost 12620 – muzeji in knjižnice. Objekt se lahko rekonstruira in vzdržuje. Tlorisni in višinski gabariti objekta se zaradi njegove prepoznavne tipske arhitekture železniških čuvajnic ne spreminjajo. Pri rekonstrukciji objekta se ohranja arhitekturna tipologija stavbe. Zaradi vizualne izpostavljenosti in arhitekturne posebnosti objekta čuvajnica se poleg stavbnega volumna, višinskih in tlorisnih gabaritov, ohranja naklon, barvo in smer slemena strehe, teksturo strehe, fasade, material fasade ter vse ostale arhitekturne elemente zunanosti objekta.

(2) Okolico objekta se uredi. Površine pred vhomom v objekt se tlakuje. Na preostalih območjih se ohrani čim več obstoječe vegetacije, pri novih zasaditvah se uporabljajo samo avtohtone drevesne in grmovne vrste listavcev. Nove zasaditve ne smejo ovirati prometne varnosti oziroma preglednosti. Prepovedano je uporabljati visokoalergene vrste in vrste rastlin, ki imajo strupene plodove ali druge dele.

(3) Na parceli št. 3920/3 k. o. Ocizla se izvede počivališče (miza, klopi in koš za smeti). Minimalni odmik počivališča od sosednjega zemljišča je 1,5 metra.

(4) Na parceli št. 3920/4 in 3920/3 k. o. Ocizla se izvede parkirišče skladno s predpisi, ki urejajo varnost cestnega prometa in s predpisi o javnih cestah. Zmogljivost parkirišča je 18 osebnih vozil. Parkirišče mora biti urejeno tako, da se vozila ne vključujejo čelno na javno cesto. Parkirne površine na nivoju terena se ozeleni z najmanj enim drevesom na 4 parkirna mesta. Površine parkirnih mest morajo biti utrjene, tako da so nepropustne za vodo in naftne derivate. Zagotovljeno mora biti odvajanje meteornih vod preko peskolovov in lovilcev olj.

(5) Objekt na parceli št. *211 k. o. Ocizla mora imeti zagotovljen priključek na javno cesto. Priključek mora biti zgrajen tako, da ne ovira prometa. Izvede se v skladu s predpisi ki urejajo varnost cestnega prometa in s predpisi o javnih cestah. K načrtovani ureditvi poda soglasje organ občine, pristojen za gospodarske javne službe.

(6) Za objekt na parceli št. *211 k. o. Ocizla se zagotovi priključek na vodovodno in električno omrežje in uredi individualni sistem za odvajanje odpadne vode (mala čistilna naprava ali nepretočna greznica).

(7) Vsi objekti in ureditve na območju urejanja morajo biti oblikovno usklajeni. Urbana oprema se oblikuje skladno z opremo Krajinskega parka Beka.

(8) Območje na parcelah št. 3920/3, 3920/4 in *211 k. o. Ocizla je varovano kot objekt varstva kulturne dediščine (nasebinska dediščina Klanec pri Kozini – Vas; EŠD 16045). Za posege na območjih in objektih nepremičnih kulturnih spomenikov in registrirane kulturne dediščine je treba pridobiti kulturnovarstvene pogoje in soglasje organa, pristojnega za varstvo kulturne dediščine.

(9) Vse ureditve morajo imeti zagotovljen dostop, vstop in uporabo brez grajenih in komunikacijskih ovir vsem ljudem, ne glede na stopnjo njihove individualne telesne sposobnosti.«.

20. člen

V drugem odstavku 27. člena se besedilo »Izravnalni ukrepi:« nadomesti z besedilom »Izravnalni ukrepi zaradi okrnitve narave (v nadaljnjem besedilu: izravnalni ukrepi):«. Besedilo »Izravnalni ukrepi se nanašajo na ureditev in predstavitev Krajinskega parka Beka–Soteska Glinščice in vzpostavitev drugih območij, pomembnih za ohranjanje biotske raznovrstnosti. Obseg, način izvedbe in financiranje izravnalnih ukrepov je predmet sporazuma med Ministrstvom za promet in Ministrstvom za okolje in prostor.« se nadomesti z besedilom »Izravnalni ukrepi se nanašajo na ureditev in predstavitev Krajinskega parka Beka. Obseg, način izvedbe in financiranje izravnalnih ukrepov je predmet sporazuma, sklenjenega med ministrstvom, pristojnim za promet, in ministrstvom, pristojnim za varstvo narave, ter v sodelovanju z Občino Hrpelje-Kozina, in poleg drugih vsebin obsegajo tudi ureditev območja vhoda v Krajinski park Beka iz šestega odstavka 3. člena in 26. a člena te uredbe. Izravnalni ukrepi morajo biti izvedeni najkasneje do izdaje uporabnega dovoljenja.«.

V tretjem odstavku se besedilo »zavarovane jame« nadomesti z besedo »jame« ter za četrto alinejo dodajo nova peta do enajsta alineja, ki se glasijo:

»– Odpadki in drug material se ne odlagajo ali skladiščijo v jami, tekoči odpadki se ne odvajajo ali izlivajo v jamo.

– Vhod se ne zasipava, v neposredni okolici se material ne odlaga in ne skladišči.

– Vegetacijska odeja, vključno z njenim odstranjevanjem, se spreminja le v takšnem obsegu, da se ne spremenijo kakovostne (kemične) in količinske lastnosti pronicajoče vode.

– Nevarnih snovi, kakor so nafta in naftni derivati, kemikalije in podobne snovi, se ne pretovarja in ne skladišči v bližini jam.

– V primeru gradnje v bližini vhoda v jamo se vhod v jamo označi.

– Ob odkritju dela narave, za katerega se domneva, da ima lastnosti jame ali fosilov, mora izvajalec o tem obvestiti ministrstvo, pristojno za ohranjanje narave, oziroma mora o svojem odkritju sporočiti izvajalcu krasoslovnega nadzora v skladu z elaboratom o monitoringu, ki je obvezna sestavina projekta za pridobitev gradbenega dovoljenja. Dokler niso določeni nadaljnji ukrepi (dodatni omilitveni ukrepi), mora izvajalec del zagotoviti, da se najdba ohrani na istem mestu ter da se ne poškoduje ali uniči.

– Med gradnjo se zagotovi biološki nadzor novo odkritih jamskih habitatov in omogoči zavarovanje najvrednejših delov.«.

Za tretjim odstavkom se dodata nova četrta in peti odstavek, ki se glasita:

»(4) Naravne vrednote:

– pri gradnji se jih ne sme poškodovati. Zemeljska dela (izravnavanje, poglobljanje terena, nasipavanje, zasipavanje) se izvajajo tako, da se ohranjajo lastnosti, zaradi katerih je del narave opredeljen za naravno vrednoto in tako, da je njena podoba čim manj spremenjena – na območju naravnih vrednot je obseg gradbišč omejen na minimalno potrebno površino, tako širino trase kakor tudi širino dostopnih cest;

– tresljaji zaradi eksplozij ali iz drugih virov ne smejo ogroziti stabilnosti naravne vrednote;

– na njenem območju se ne odlagajo ali skladiščijo odpadki in drug material, vključno z odpadnim izkopnim ali gradbenim materialom.

(5) Na območjih naravne vrednote Glinščica se ohranjajo sestoji trstičja in grmovnic na bregovih vodotokov; obrežna vegetacija se kosi izmenično v vsaki sezoni en breg (ali po odsekih), in sicer izven gnezditvenega obdobja (glavno gnezditveno obdobje traja od aprila do konca junija).«.

21. člen

Za 27. členom se doda nov 27.a člen, ki se glasi:

»27.a člen

(območje Glinščice)

»(1) Na območju Glinščice se nahajajo Krajinski park Beka – Soteska Glinščice z dolino Griže, ponornimi jamami

in arheološkimi lokalitetami Lorencom in grad nad Botačem, SCI Kras, SPA Kras, naravna vrednota Glinščica – soteska in naravna vrednota Glinščica.

(2) Stebri mostov v dolini Glinščice ne posegajo v strugo vodotoka. Pri nadaljnjem načrtovanju se preveri možnost izvedbe premostitve Glinščice z ločnim mostom, brez podpor v brežinah struge Glinščice.

(3) Objekti za premostitev Glinščice so oblikovani tako, da konstrukcija v prečnem prerezu tudi v primeru iztirjenja vlaka preprečuje, da bi se kompozicija prevrnila v dolino Glinščice. Konstrukcija se oblikuje tudi kot ustrezna protihrupna zaščita. Sistem odvodnjavanja na objektih je speljan v poseben zbirnik, ki omogoča, da se v primeru razlitja na železniški progi razlite tekočine zbirajo v lovilni bazen, iz katerega je mogoče prečrpati onesnaženo vodo v cisterne in jo prepeljati v čistilno napravo.

(4) V času gradnje morajo biti na gradbišču pri Glinščici za primer nesreč z različjem nevarnih snovi vedno na voljo učinkovita sredstva (npr. vreče s peskom), ki se lahko uporabijo za izvedbo improvizirane zaježitve Glinščice.

(5) Zaradi izvajanja ukrepov za preprečevanje onesnaževanja območja Glinščice se izdelata poseben elaborat, ki vključuje vse vidike (fizična zaščita, časovna omejitev, tehnična oprema, predvideni način obveščanja vseh izvajalcev in monitoring). Elaborat je treba izdelati pred začetkom gradnje. Pri izdelavi morajo sodelovati strokovnjaki s področja biologije in geologije (geomorfolog, hidrogeolog).

(6) Dela se izvedejo z ustrežno mehanizacijo in na način, da ne prihaja do zasipavanja vodotokov z odpadnim ali gradbenim materialom in do polzenja, valjenja ali odmetavanja tega materiala po pobočjih in naprej v vodotoke. Gradbena površina se omeji s fizično zaščito. Pred začetkom gradnje se izvede utrjevanje vozišč v protiprašni izvedbi, oblikujejo se koritnice, mulde, bankine in podporni zidovi ter uredi odvodnjavanje.

(7) Posek gozdnega drevja se izvede v najmanjši možni meri.

(8) Premoščanje Glinščice s cesto T1c se izvede za začetnim mostom, ki se skupaj s cesto po končani gradnji odstrani, struga in priobalni pas pa se vrmeta v prvotno stanje. Premostitev omogoča pretok stoletnih vod ($Q_{100} = 28 \text{ m}^3/\text{s}$) z varnostno višino, ki praviloma ne sme biti manjša kakor 50 cm nad koto gladine 100-letnih visokih voda.

(9) Talni pragovi na pritokih Glinščice se izvedejo na način, da niso prekinjene selitvene poti vodnih organizmov. Talni pragovi naj ne bodo višji od naravnih slapišč. Levi pritok Glinščice se regulira v čim manjšem obsegu.

(10) Parkiranje in ustavljanje gradbene mehanizacije poteka le na za ta namen urejenih površinah.

(11) Na območju Glinščice se dela izvajajo predvsem v dnevnem času.

(12) Zaradi nevarnosti pojavljanja invazivnih tujerodnih vrst na območju naj se na območje Glinščice ne vnaša zemljina z drugih območij. Gradbena mehanizacija z drugih območij mora biti pred prihodom v dolino Glinščice ustrezno očiščena. Če se bodo po posegu na območju gradnje razrasle tujerodne invazivne vrste, jih je potrebno redno odstranjevati.

(13) Vse poškodovane površine se po možnosti sanirajo že med gradnjo, če to ni mogoče, pa takoj po opravljeni gradnji.

(14) V primeru sprememb tehničnih rešitev na območju Glinščice, ki bi lahko vplivale na lastnosti območja, je treba od pristojnih organizacij za ohranjanje narave pridobiti ustrezne usmeritve in mnenje o sprejemljivosti novih rešitev.«.

22. člen

V 28. členu se za štirinajstim odstavkom dodajo novi petnajsti do petindvajseti odstavek, ki se glasijo:

»(15) Za varstvo raka primorskega koščaka se regulacijska dela v vodotokih (Glinščica s pritoki, Škofjiški potok) ne smejo izvajati v času visokih vodostajev in v času razmnoževanja vrste (od septembra do novembra). Tik pred začetkom gradbenih del v vodotokih se čim več rakov ulovi in začasno

premesti nad območje posega. Dela naj se izvajajo pod nadzorom strokovnjaka za rake. Vse ureditve vodotokov se načrtujejo tako, da se hidrološko/hidravlične razmere bistveno ne spreminjajo. Pri premostitvi vodotokov se za utrjevanje bregov uporabljajo čim bolj avtohtoni materiali, potoki se ne smejo poglobljati, širiti ali ožiti, ipd. Brežine se ne utrjujejo z betonskimi zidovi.

(16) Med obratovanjem se vsaj štirikrat letno izvaja pregled varnostne ograje za divjad in se jo po potrebi popravi.

(17) Gradnja se začne po gnezditvenem obdobju ptic, ki traja od začetka aprila do konca junija. V času gnezditvenega obdobja se zelo hrupna dela na površju ne izvajajo, če to ni nujno potrebno. V obdobju od začetka aprila do konca junija tudi ni dovoljeno odstranjevanje lesne vegetacije. Na objektih ne sme biti slabo opaznih in štrlečih objektov. V času obratovanja se med stebri napelje dodatna jeklena pletenica in se jo opremi z visečimi tablami, ki povečajo vidnost električnih vodnikov. Izvede se zasaditev z avtohtono vegetacijo, primerno za gnezdenje na tem območju živečih ogroženih vrst ptičev.

(18) Po zaključeni gradnji se na celotnem območju gradbišča vzpostavi prvotno stanje; vse na novo urejene površine se ozelenijo oziroma zasadijo z avtohtonimi drevesnimi in grmovnimi vrstami.

(19) Za zatiranje plevela ob progi se uporabljajo izključno ekološka fitofarmacevtska sredstva.

(20) Mostovi čez vodotoke so urejeni tako, da je pod njimi suh prehod, ki živalim omogoča varno prehajanje. Širina suhega prehoda ≥ 2 m, svetla višina mosta nad suhim obrežjem $\geq 2,5$ m.

(21) Ob nepredvidenem odprtju jame (jamskega habitata) v času gradnje se obvestijo pristojne institucije, ki jamo pregledajo in dajo navodila za ustrezno zavarovanje najdbe ali sanacijo podzemnega habitata. V novo odkritih jamskih habitatih se zagotovi speleobiološki nadzor. Preprečijo se onesnaženje podzemlja ali spremembe v jamski klimi med gradnjo in obratovanjem. Ureditvena dela odprtih odsekov novo odkritih jam se izvedejo tako, da se v jami jamska klima zaradi odprtja ali zračenja jame ne spremeni.

(22) Sečnja se zaradi zaščite varstveno pomembnih sa-proksilnih vrst hroščev izvaja le v obdobju med septembrom in marcem. Posekan les se z območja takoj po poseku odstrani ali trajno pusti na kraju poseka. Če posekan les ostane na območju poseka v obdobju razmnoževanja (med aprilom in avgustom) in po njem, njegova odstranitev ni več dopustna zaradi zalege varstveno pomembnih hroščev v njem.

(23) Za zmanjšanje vpliva na netopirje se neposredno po izvedbi poseke gozda na območju namestijo netopirnice. Ko so znane površine izkrcenega gozda, izvajalec monitoringa predvidi lokacije za postavitev netopirnic. Postavi naj se približno pet netopirnic na posekan hektar gozda.

(24) Ker so na širšem območju Glinščice in v bližini predvidene trase na območju Črnega Kala evidentirana gnezdišča velike uharice, se z izvajanjem gradbenih del na območju Črnega Kala prične po prvi polovici julija, na območju Glinščice pa se čas pričetka del prilagodi ugotovitvam strokovnjaka ornitologa glede na spremljanje stanja velike uharice.

(25) Pri odrih zemlje se humusna plast odgrne in odloži na lokaciji posega, ločeno od ostalega materiala, in se takoj po končani gradnji uporabi za prekritje.«.

23. člen

V 29. členu se za šestim odstavkom dodajo novi sedmi do štirinajsti odstavek, ki se glasijo:

»(7) Vsi ukrepi, povezani s sečnjo in spravlom drevja ter ustvarjanjem novega gozda oziroma njegovo sanacijo, se izvedejo v skladu z varstvenimi režimi in navodili pristojnih institucij.

(8) Obstoječa zarast in gozdna površina pod vsemi načrtovanimi viadukti, obvodna vegetacija in gozdni rob se odstranjujejo le tam, kjer je to nujno potrebno. Na območjih z izjemno poudarjeno hidrološko funkcijo se dela izvedejo le v suhem vremenu.

(9) Pri gradbenih delih na pobočjih se zagotovi ustrezno odkrivanje površja, da ne pride do talne erozije. Pri izvajanju posegov in dejavnosti se izvedejo vsi tehnični in drugi ukrepi, da je neugoden vpliv na rastnost sestoja ali rodovitnost rastišča, stabilnost ali trajnost gozda čim manjši.

(10) V vseh gozdovih je strogo prepovedano odlaganje odpadkov, osuševanje, odstranjevanje materiala in zasipavanje.

(11) Na izpostavljenih legah v okolici večjih emisijskih virov (npr. deponij gradbenega materiala) se zagotovi trajni gozd.

(12) Dostopi do gozda po gozdnih vlakah, poteh in stezah se ne smejo zapirati. Gradnja mora potekati tako, da je omogočeno hkratno nemoteno gospodarjenje z okoliškimi gozdovi.

(13) Po končani gradnji se v celoti sanirajo vse gozdne površine, prizadete z gradnjo. Vkopi in nasipi ter druge površine vzdolž obravnavanih posegov se zasadijo z grmovno in drevesno vegetacijo, kjer je to smiselno in potrebno zaradi večje vpetosti posegov v prostor. Že med gradnjo se začnejo izvajati gozdnogojitveni ukrepi za utrjevanje novo nastalega gozdnega roba. Pri sanaciji gozdnega roba in posek ter pri drugih zasaditvah se uporabi izključno avtohtona drevesna in grmovna vegetacija. V največji možni meri se upoštevajo vzorci naravne in kulturne krajine ter okoliška vrstna sestava. Zagotovi se primerna vertikalna zgradba gozdnega roba. Predvidena zasaditev se izvaja na primerno utrjeni podlagi, zaščiteni pred erozijo.

(14) Izvaja se preventivno varstvo pred požari. Ob ugotovljeni požarni ogroženosti se od predvidenega posega zagotovi varnostni odmik zasaditve vegetacije.«.

24. člen

30. člen se spremeni tako, da se glasi:

»30. člen

(varstvo kulturne dediščine)

(1) Kulturna dediščina se med gradnjo varuje pred poškodovanjem in uničenjem. Podatki o kulturni dediščini so razvidni iz prikaza stanja prostora. Investitor zagotovi ukrepe za varstvo kulturne dediščine.

(2) Investitor na območju državnega prostorskega načrta, kjer načrtovane ureditve segajo v območje registriranega arheološkega najdišča, pred pridobitvijo okoljevarstvenega oziroma kulturnovarstvenega soglasja zagotovi predhodne arheološke raziskave.

(3) Pred začetkom del investitor zagotovi izvedbo morebitnih zaščitnih izkopavanj odkritih najdišč s poizkopavalno obdelavo gradiva ali arhiva najdišča po končanem izkopavanju, ali druge ukrepe varstva, določene na podlagi rezultatov predhodnih arheoloških raziskav. Arheološke ostaline, ki so najdene med izvedbo posegov v prostor, naj, če je le mogoče, ostanejo, kjer so.

(4) Pri gradnji v območju registriranega arheološkega najdišča se poseg zmanjša na najmanjšo možno površino, ki še omogoča izgradnjo. Če se med arheološkimi raziskavami ali med izvedbo del odkrijejo arheološke ostaline, se rešitve skladno z varstvenim režimom prilagodijo tako, da dediščina ne bo ogrožena.

(5) Obseg predhodnih arheoloških raziskav opredeli pristojna območna enota zavoda za varstvo kulturne dediščine. Za posege v registrirana arheološka najdišča je potrebno pridobiti soglasje za raziskavo in odstranitev arheološke ostaline.

(6) Drugi projektni pogoji in pogoji za izvedbo glede varstva kulturne dediščine:

– posegi v prostor morajo biti prilagojeni celostnemu ohranjanju kulturne dediščine in vplivnih območij. Pri nadaljnjih fazah načrtovanja se upoštevajo vsi varstveni režimi in usmeritve, ki veljajo za posamezno enoto kulturne dediščine. Upoštevajo se omilitveni ukrepi, ki se nanašajo na krajinsko arhitekturno ureditev prostora vzdolž železniške proge in so navedeni v 26. členu te uredbe;

– pri izvedbi platoja na km 16 pred portalom predora pod Črnim Kalom je izvedena brežina severovzhodnega dela vkopa v dveh ali več terasah. Terasa se pogozdijo;

– objekte in območja kulturne dediščine je treba varovati tudi med gradnjo. Gradbiščne poti in obvozi ne smejo potekati čez objekte in območja kulturne dediščine, vanje ne sme posegati niti infrastrukturno omrežje;

– kjer trasa železniške proge poteka prek območja ali znamenitosti kulturne dediščine, je treba obseg gradbišča omejiti na minimalno potrebno širino trase, prav tako tudi širino dostopnih cest do portalov predorov (celotna Osapska dolina in Kraški rob);

– območja deponij je treba predhodno arheološko raziskati. V primeru novo odkrite dediščine mora investitor zaprositi za izdajo kulturnovarstvenih pogojev. Območje deponije Ankaranska bonifika se izvede v skladu s strokovnimi podlagami za trajno deponijo viškov materiala na lokaciji industrijske cone Srmin in območju Ankaranske bonifike, ki so priloga temu državnemu prostorskemu načrtu, ter ob upoštevanju izvedbenih faz.

(7) Investitor o začetku del najmanj deset dni prej obvesti pristojno območno enoto zavoda za varstvo kulturne dediščine.«.

25. člen

V 31. členu se za šestim odstavkom dodajo novi sedmi do deveti odstavek, ki se glasi:

»(7) Zgradijo se nadomestne dovozne poti na kmetijske površine, ki jim je nov poseg preprečil dostop do obstoječih komunikacij.

(8) Gradbeni in drugi material se ne odlaga na kmetijska zemljišča, ampak na za to določene deponije.

(9) Po izvedbi odkupov zemljišč se na preostalih zemljiščih po potrebi izvedejo komasacije in takšne zaokrožitve zemljišč, da je kmetijskim gospodarstvom na obstoječih in zamenjanih zemljiščih omogočena čim bolj strnjena obdelava zemlje.«.

26. člen

V prvem odstavku 33. člena se v osmi alineji beseda »Rižane« nadomesti z besedilom »vseh vodotokov« ter za njo pika nadomesti s podpičjem in dodajo nove deveta do enajsta alineja, ki se glasi:

»– v zemeljske nasipe in tampone se ne sme vgrajevati materialov, iz katerih bi se lahko izprale ali izlužile snovi, ki bi onesnažile površinsko vodo, tla, geosfero in posledično podzemno vodo. Ukrep velja za vnos zemeljskih izkopov in za umetno pripravljene zemljine;

– vse premostitve vodotokov se izvedejo tako, da mostovi ali prepusti v celoti premostijo struge in da ne povzročajo lokalnih zožitev v strugi vodotoka. Svetla odprtina pa mora zagotoviti prevodnost 100-letnih visokih voda z varnostno višino, ki praviloma ne sme biti manjša kakor 50 cm nad koto gladine 100-letnih visokih voda;

– v času gradnje je strogo prepovedano odlaganje izkopanega materiala v pretočne profile vodotokov ali na poplavna območja. Po končani gradnji se vsi ostanki začasnih deponij odstranijo.«.

V drugem odstavku se besedilo »na neposrednem vplivnem območju II tira železniške proge Divača–Koper ni podzemnih virov pitne vode, ki bi bili pomembni za obstoječo ali predvideno vodooskrbo. Trasa II tira železniške proge Divača–Koper pa na odseku med km 13 in km 15 poteka po IV vodovarstvenem pasu vodnega zajetja Rižana:« nadomesti z besedilom »trasa II. tira železniške proge Divača–Koper na odseku med km 13 in km 15 poteka po III. vodovarstvenem pasu vodnega zajetja Rižana, za katerega se v fazi izdelave projekta za pridobitev gradbenega dovoljenja izdela analiza tveganja za onesnaževanje:«.

V drugem odstavku se za osmo alinejo pika nadomesti s podpičjem ter dodajo nove deveta do petnajsta alineja, ki se glasi:

»– umetno pripravljene zemljine se ne smejo uporabljati za zapolnjevanje izkopov pod gladino podzemne vode;

– v primeru iztekanja goriv in maziv ali drugih nevarnih snovi se takoj uporabi nevtralizacijsko sredstvo in se onesnaženo zemljinno takoj odstrani ter preda pooblaščenim organizacijam za ravnanje s tovrstnimi odpadki;

– predorske cevi se v največji možni meri izdelajo v nedrenirani izvedbi. Na območjih kraških kanalov se poleg neprepustne izvedbe izdelajo še obtoki za podzemno vodo;

– za tretiranje plevela na površinskih delih trase (npr. železniški nasipi) se smejo predvsem na območju kraških vodonosnikov uporabljati le pesticidi, ki so dovoljeni za rabo na vodovarstvenih območjih;

– trasa poteka po območju ranljivih vodonosnikov in po vplivnem območju vodnih virov, zato se v fazi izdelave projekta za pridobitev gradbenega dovoljenja izdela načrt zaščite in reševanja v primeru ekološke nesreče s predvideno možnostjo dostopa intervencijskih vozil;

– zagotovi se redno vzdrževanje vseh naprav, napeljave in opreme, nadzor tesnosti kanalizacijskega sistema, nadzor tesnosti bazenov oziroma zadrževalnikov in zanesljiv kontrolni sistem javljanja poškodb na sistemu odvodnje;

– izdela se program postopkov in ukrepov (poslovnik za ukrepanje v primeru onesnaženja), ki se izvajajo v primeru nesreče ali nepravilnega delovanja sistema odvodnje (kanalizacija, zadrževalniki)«.«.

Za drugim odstavkom se doda nov tretji odstavek, ki se glasi:

»(3) Dodatni ukrepi za varstvo tal:

– vsi useki in nasipi na trasi in vse z gradnjo prizadete površine se utrdijo in protierozijsko zaščitijo;

– posegi v tla, odstranjevanje krovnih plasti in zasipov se izvajajo tako, da so prizadete čim manjše površine tal;

– pri zaključnih delih in urejanju vkopov ter nasipov se zaradi stabilizacije na novo oblikovane in poškodovane površine zatravijo;

– začasne prometne in gradbene površine se prednostno uporabijo obstoječe infrastrukturne in druge delovne površine, ki morajo biti določene pred začetkom izvajanja del. To velja tudi začasne deponije materiala, ki nastane pri izkopu gradbene jame;

– monitoring sestave zemeljskega izkopa glede vsebnosti nevarnih snovi. Če se ugotovijo vsebnosti snovi, ki presegajo mejne vrednosti za zemeljski izkop, se pred nadaljevanjem izkopavanja opredeli drug, s predpisi določen način odstranjevanja oziroma deponiranja zemeljskega izkopa;

– pri gradnji se uporabljajo le materiali, za katere obstajajo dokazila o njihovi neškodljivosti za okolje;

– gorivo za gradbene stroje se dovažja sproti in po potrebi.«.

27. člen

V 34. členu se za četrtem odstavkom doda nov peti odstavek, ki se glasi:

»(5) Monitoring onesnaženosti zraka med rekonstrukcijo železniške proge obsega nadzor nad izvajanjem omilitvenih ukrepov na gradbiščih.«.

28. člen

Besedilo 35. člena se spremeni tako, da se glasi:

»35. člen

(varstvo pred hrupom)

(1) V času gradnje se upoštevajo splošni omilitveni ukrepi v skladu s poročilom o vplivih na okolje. Za objekte v bližini transportnih poti in gradbiščnih platojev se v času gradnje zagotovi naslednje ukrepe pasivne zaščite aličasne protihrupne ograje:

– pasivna zaščita objektov Lokev 230, Lokev 235 in Gabrovica 35,

– časna protihrupna ograja ob transportni poti T2b za zaščito objekta Gabrovica 35,

– časna protihrupna ograja ob gradbiščnem platuju južnega portala predora T8 za zaščito objektov v Dekanih.

(2) Za objekte Dekani 26a, Dekani 24 in Cesta na Rižano 32, Pobegi se preveri potreba po izvedbi pasivne zaščite.

(3) Monitoring hrupa med gradnjo in obratovanjem se izvaja v skladu s predpisi, ki urejajo področje ocenjevanja in urejanja hrupa v okolju ter prvo ocenjevanje in obratovalni monitoring za vire hrupa. Lokacije za izvedbo monitoringa se v skladu s poročilom o vplivih na okolje določijo v načrtu monitoringa. Če se ugotovi preseganje dovoljenih ravni hrupa, je treba zagotoviti dodatne ukrepe zaščite pred hrupom.«.

29. člen

V 36. členu se za tretjim odstavkom dodajo novi četrti do šesti odstavek, ki se glasijo:

»(4) Za varno in učinkovito intervencijo v predorih mora investitor do začetka uporabe objekta zagotoviti dve novi dvopotni gasilski vozili in ju pred pričetkom obratovanja predati v uporabo pristojnim gasilskim enotam ter zagotoviti stalno pripravljeno povečanega števila gasilcev v pristojnih gasilskih enotah.

(5) Financiranje dodatno zaposlenih ustrezno usposobljenih gasilcev za vse delovne izmene gasilske enote, tehnične značilnosti dvopotnih gasilskih vozil, tehnične značilnosti opreme teh vozil ter zahteve za komunikacijske sisteme za gasilce in druge reševalne enote v predorih se določi v tripartitnem sporazumu, ki ga mora investitor pred pričetkom gradnje objekta skleniti s pristojnimi gasilskimi enotami ter ministrstvom, pristojnim za zaščito in reševanje.

(6) Pred začetkom uporabe predorov mora investitor vozni režim avtovlakov in tovornih vlakov, ki prevažajo večje količine nevarnih snovi, uskladiti z zahtevami iz študij požarne varnosti, ki so sestavni del projektne dokumentacije za gradnjo predorov.«.

30. člen

V 38. členu se za šestim odstavkom doda nov sedmi odstavek, ki se glasi:

»(7) Kot rezervna lokacija za odlaganje odvečnega materiala se dopusti tudi možnost odlaganja v kamnolomih. Pred začetkom odlaganja se izdelata ustrezna projektna dokumentacija in pridobijo vsa potrebna dovoljenja.«.

31. člen

V šestem odstavku 41. člena se črtata šesta in sedma alineja, dosedanja osma in deveta alineja pa postaneta šesta in sedma alineja.

V dosednji deseti alineji, ki postane osma alineja, se besedilo »treh lokacijah« nadomesti z besedilom »celotni progji«.

32. člen

Za 41. členom se dodata nova 41.a in 41.b člen, ki se glasita:

»41.a člen

(naravovarstveni monitoring)

(1) Najmanj deset dni pred začetkom del se o tem obvesti pristojna območna enota Zavoda Republike Slovenije za varstvo narave (v nadaljnjem besedilu: ZRSVN).

(2) Spremljanje stanja med gradnjo:

– biotska raznovrstnost, zavarovana območja, naravne vrednote: stalni monitoring na območju gradbišč v času pripravljanih, zemeljskih in gradbenih del izvaja pristojna območna enota ZRSVN;

– habitatni tipi: monitoring na območju gradbišč v času pripravljanih, zemeljskih in gradbenih del mesečno izvaja strokovnjak biolog;

– ptice (poudarek na kvalifikacijskih vrstah): monitoring na območju doline Glinščice v času pripravljanih, zemeljskih in gradbenih del mesečno izvaja strokovnjak ornitolog;

– netopirji: monitoring na območju doline Glinščice v času gradbenih del tedensko izvaja usposobljen strokovnjak z referencami;

– ribe in raki: monitoring v vodotokih Glinščica in Škofjiški potok v času intenzivnih gradbenih del tedensko izvaja usposobljen strokovnjak z referencami;

– vodni organizmi in obvodna vegetacija: monitoring na območju vodotokov Glinščica in Škofjiški potok v času intenzivnih gradbenih del mesečno izvaja usposobljen strokovnjak z referencami;

– biotska raznovrstnost v vodotokih: monitoring v vodotokih Glinščica in Škofjiški potok v času intenzivnih gradbenih del mesečno izvaja usposobljen strokovnjak z referencami;

– dvoživke: monitoring na območju Glinščice v času gradbenih del izvaja usposobljen strokovnjak z referencami;

– kvaliteta vode: monitoring v Glinščici in pritokih nizvodno od gradbišča v času intenzivnih gradbenih del mesečno izvaja usposobljen strokovnjak z referencami;

– naravne vrednote: stalni nadzor v času pripravljanih, zemeljskih in gradbenih del na območju naravnih vrednot, kjer poteka gradnja, izvajajo raziskovalne institucije z ustreznimi referencami;

– če se med pripravljanimi, zemeljskimi in gradbenimi deli odkrije del narave (geološkega naravnega pojava, jame ali njenega dela, ipd.), ki bi lahko ustrezal merilom za določitev naravne vrednote, je treba najdobo fizično zavarovati in o njej takoj obvestiti izvajalca geološkega ali speleološkega nadzora.

(3) Spremljanje stanja med obratovanjem:

– veliki sesalci: monitoring tri leta dvakrat letno po celotni dolžini železniške proge, kjer trasa poteka po površju, izvaja usposobljen strokovnjak z referencami;

– ptice (poudarek na kvalifikacijskih vrstah): monitoring tri leta mesečno izvaja strokovnjak ornitolog na območju doline Glinščice;

– ribe in raki: monitoring v vodotokih Glinščica in Škofjiški potok izvaja usposobljen strokovnjak z referencami;

– evidentirane naravne vrednote: nadzor tri leta dvakrat letno izvaja strokovnjak z referencami na območju naravnih vrednot, v katere plan fizično poseže.

41.b člen

(miniranje in razstreljevanje v predorih)

(1) Zaradi majhne višine nadkritja nad predori se na navedenih odsekih proge izvaja miniranje in razstreljevanje z naslednjimi omejitvami:

– med severnim portalom predora T1 in km 3+500 in

– med severnim portalom predora T8 in km 23+400.

(2) Zaradi majhne višine nadkritja miniranje in razstreljevanje ni dovoljeno na naslednjih odsekih proge:

– med km 17+250 in km 18+150 in

– med km 25+400 in južnim portalom predora T8.

(3) V času odstrela v kamnolomu Černotiče (Bradolini) se prekine dela pri gradnji predorov med km 12+200 in južnim portalom predora T2 (vplivno območje kamnoloma). Izvajalec se pred pričetkom del pri gradnji predorov s koncesionarjem kamnoloma dogovori o načinu obveščanja o predvidenem izvajanju odstrela.

(4) Na območjih z nadkritjem manj kot 30 m se izvaja monitoring objektov skladno z zakonodajo.

(5) V času gradnje predorskih cevi med km 25+400 in južnim portalom predora T8 se izvaja monitoring predora Dekani in regionalne ceste Divača–Koper. Regionalno cesto se začasno zaščiti pred vplivi izkopa predorov ter začasno omeji promet.«.

33. člen

Na koncu tretjega odstavka 42. člena se doda besedilo, ki se glasi:

»Začasna gradbiščna pot na območju Glinščice se po končani gradnji odstrani in rekultivira v skladu s 11. členom uredbe.«.

Za tretjim odstavkom se dodajo novi četrti do sedmi odstavek, ki se glasijo:

»(4) Dostopne oziroma transportne poti ne smejo prečkati objektov in območij kulturne dediščine.

(5) Na celotnem gradbišču naj bo vedno na razpolago zadostna količina absorpcijskih sredstev. V primeru razlitja nevarnih snovi jih je potrebno nemudoma uporabiti in s tem preprečiti pronicanje v tla.

(6) Gradbeni stroji in druga vozila morajo biti tehnično brezhibni, da ne bi prišlo do izlitja goriva ali olja. V primeru razlitja nevarnih snovi iz gradbene mehanizacije se lokacijo takoj sanira. Nevarne odpadke se oddaja pooblaščen organizaciji za zbiranje nevarnih odpadkov, kar mora biti ustrezno evidentirano.

(7) Zagotovi se redno čiščenje strojev zaradi preprečevanja širjenja tujerodnih invazivnih vrst, še predvsem na območju Glinščice.«.

34. člen

V 43. členu se v trinajsti alineji pika nadomesti s podpisem in doda nova štirinajsta alineja, ki se glasi:

»– investitor mora po potrebi zagotoviti nadomestila prizadetim kmetijskim gospodarstvom, vključno z izpadom dohodka in finančnih vzpodbud.«.

35. člen

Tretji odstavek 45. člena se spremeni tako, da se glasi:

»(3) Za dopustna odstopanja po tej uredbi se lahko štejejo tudi druga križanja gospodarske infrastrukture s prostorskimi ureditvami, načrtovanimi s tem državnim lokacijskim načrtom, ki niso določena s to uredbo. K vsaki drugi ali drugačni rešitvi križanja gospodarske infrastrukture s prostorskimi ureditvami mora investitor gospodarske infrastrukture predhodno pridobiti soglasje investitorja prostorske ureditve, v kolikor ta še ni zgrajena, oziroma po končani gradnji soglasje njenega upravljavca.«.

Za sedmim odstavkom se dodata nova osmi in deveti odstavek, ki se glasita:

»(8) Na območju državnega lokacijskega načrta je pri urejanju prehodov oziroma prečkanj cestne z železniško infrastrukturo dopustna izvedba dodatnih izvennivajskih križanj cest ter prehodov za pešce in kolesarje.

(9) Na območju državnega lokacijskega načrta se pri urejanju prečkanj železniške infrastrukture z vodami in objekti vodne infrastrukture lahko izvede dodatne premostitvene objekte, mostne konstrukcije ali mostove, na osnovi predhodno pridobljenega soglasja pristojne službe za upravljanje z vodami.«.

36. člen

46. člen se spremeni tako, da se glasi:

»46. člen

(gradnja na območju državnega lokacijskega načrta)

(1) Na območju državnega lokacijskega načrta je dovoljena postavitev naslednjih enostavnih in nezahtevnih objektov skladno s predpisi, ki urejajo gradnjo in vzdrževanje železniške infrastrukture:

- cestni objekti,
- elektroenergetski objekti,
- telekomunikacijski objekti,
- infrastrukturni objekti,
- objekti spodnjega ustroja, zgornjega ustroja, signalno-varnostne naprave, telekomunikacijske naprave.

(2) Na območju državnega lokacijskega načrta se lahko izvajajo vsa vzdrževalna dela v javno korist v skladu s predpisi, ki urejajo železniško infrastrukturo.«.

37. člen

V 50. členu se črta petnajsta alineja.

Dosedanja šestnajsta do štirindvajseta alineja postanejo petnajsta do triindvajseta alineja.

KONČNA DOLOČBA

38. člen

(začetek veljavnosti)

Ta uredba začne veljati petnajsti dan po objavi v Uradnem listu Republike Slovenije.

Št. 00729-28/2014

Ljubljana, dne 30. julija 2014

EVA 2012-2430-0237

Vlada Republike Slovenije

mag. Alenka Bratušek l.r.
Predsednica

POPRAVKI**2610. Popravek Odloka o določitvi števila članov sveta krajevnih skupnosti ter volilnih enot za volitve članov v svete krajevnih skupnosti Občine Lendava****Popravek**

V Odloku o določitvi števila članov sveta krajevnih skupnosti ter volilnih enot za volitve članov v svete krajevnih skupnosti Občine Lendava (Uradni list RS, št. 82/06) se besedilo za 1. in 2. volilno enoto 8. člena spremeni tako, da se glasi:

»1. volilna enota obsega območje naselja Lendavske gorice, in sicer:

h. št.. 1/a, 1/b, 3, 3/a, 3/b, 3/c, 3/d, 4, 5, 5/a, 5/b, 6, 6/a, 7, 8, 9, 10, 10/a, 11, 12, 13, 13/a, 14, 14/a, 15, 15/a, 15/b, 15/c, 18, 18/a, 19, 20, 23, 24, 26, 27, 29, 29/a, 29b, 30, 30a, 31, 34, 36, 37, 38, 38/a, 39, 40, 41, 42, 44, 45, 46, 47, 47/a, 50, 55, 60/a, 60b, 65, 69, 70, 71, 74, 76, 77, 78, 79, 83, 85, 86, 87, 87a, 89, 88, 90, 91/a, 91b, 94, 95, 95/a, 95/b, 95/c, 95d, 96, 97, 99, 98, 100, 102, 102a, 103, 103/a, 108, 112, 113, 113/a, 113/b, 115/a, 116, 118, 119, 119/a, 120, 120/a, 120/b, 120/c, 120/d, 120/e, 120/f, 120/g, 121, 122, 122/a, 124, 127, 129, 131, 132, 138, 141, 143, 144, 145, 147, 149, 150, 160, 160a, 161, 162, 163, 163a, 165, 179, 180, 200, 201, 202, 203, 205, 206, 207, 207/a, 210, 212, 212/a, 215, 217, 218, 219/a, 219/b, 221, 223, 228, 230, 233, 234, 234a, 235, 236, 237, 238, 238/a, 239, 239/a, 239/b, 240, 241, 241/a, 241/b, 241/c, 242, 243, 244, 248, 250/a, 251, 252, 254/a, 257, 262, 263, 267b, 279/a, 280, 281, 281/a, 286, 287, 291, 298, 302, 307, 308/a, 308c, 312, 313, 314, 317, 318a, 319, 320, 321, 321/a, 321/b, 322/a, 322/b, 322/c, 322/d, 323, 323/a, 323b, 324/a, 324/b, 325, 325/a, 325/b, 325/c, 325/d, 325/e, 325/f, 326/a, 327, 332, 335, 338, 344, 346, 350, 350/a, 354, 355/a, 361, 364, 368, 376, 378, 383, 384, 386, 388, 392, 393, 393a, 394, 395, 396, 400, 400/a, 402, 403, 404, 404a, 405, 405a, 407, 408, 409, 409/a, 410, 412/a, 412/b, 412/c, 414, 416, 416a.

Voli se dva člana sveta.

2. volilna enota obsega območje naselja Lendavske gorice, in sicer:

h. št. 418, 418/a, 422, 423, 426/a, 426/b, 427, 427/a, 427/b, 428, 428/a, 428/b, 428c, 429/a, 429/b, 429/c, 429/d, 429/e, 429/f, 429/g, 429/h, 431, 431/a, 431/b, 431/c, 432, 432a, 439, 439/a, 440, 440/a, 441, 441/a, 441/b, 442, 442/a, 442/b, 442/c, 443, 445, 446, 446/a, 446/b, 447, 448, 449, 450, 451,

452, 455, 456, 457, 458, 460, 461, 463, 467, 469, 470, 471, 472, 479, 482, 488, 489, 490, 491, 494a, 495, 495/a, 497, 499, 499/a, 499/b, 500, 520, 524, 528/a, 529, 536, 544, 547, 550, 551, 551/a, 553/a, 554, 557, 559, 559/a, 559/b, 562, 563, 564, 565, 568, 568a, 568b, 569, 569a, 569b, 570, 570a, 572, 576, 580, 582, 586, 588, 594, 596, 598, 598a, 600, 600/a, 600/b, 600/c, 600d, 600g, 601, 602, 603, 605, 606, 606/a, 606b, 606c, 607, 608, 609, 610, 611, 612, 613, 613/a, 614, 614/a, 616, 618, 620, 620/a, 621, 621/a, 622, 625, 624, 627, 631, 633, 634, 634a, 635, 635/a, 635/b, 636, 637, 637/a, 638, 638/a, 639, 643.

Voli se dva člana sveta.«

V istem odloku se besedilo za 1., 2. in 3. volilno enoto 14. člena spremeni tako, da se glasi:

»1. volilna enota obsega območje naselja Lendava, in sicer:

Kranjčeva ulica (št. 43, 45, 46, 47, 49, 50, 51, 51/a, 52, 53, 54, 55, 56, 57, 58, 59, 60, 61, 62, 63, 64, 65, 66, 67, 68, 70, 72, 74, 76 in 78), Tomšičeva ulica, Panonsko naselje, Rudarska ulica, Ulica pod hribom.

Voli se tri člane sveta.

2. volilna enota obsega območja naselja Lendava, in sicer:

Gregorčičeva ulica, Kajuhova ulica, Ulica Sv. Štefana (št. 1, 2, 3, 4, 5, 11, 6, 13, 15, 8, 17, 10, 19, 14, 21, 23, 7), Glavna ulica (št. 27, 29, 31, 33, 35, 37, 39, 41 in vse številke od 60 do 140), Ulica Kálmána Patakyja, Prešernova ulica, Spodnja ulica, Ulica Lajcsija Pandurja, Župančičeva ulica (št. 6, 5, 6A, 6B, 6C, 6D, 6E, 6F), Slomškovo naselje, Cankarjeva ulica, Ulica Vladimirja Nazorja.

Voli se tri člane sveta.

3. volilna enota obsega območja naselja Lendava, in sicer:

Ulica Sv. Štefana (št. 18, 20, 22, 24, 26, 25, 27, 29, 31, 41, 39, 35, 33), Cerkevni trg št. 2, Kranjčeva ulica (od št. 1 do št. 44), Glavna ulica (št. 1, 2, 5, 4, 7, 6, 9, 8, 11, 12, 13, 14, 15, 16, 17, 19, 21, 22, 23, 24, 25, 28, 26, 30, 32, 34, 36, 38, 40, 3, 16A, 20), Mlinska ulica, Župančičeva ulica (št. 9, 13), Trg Ljudske pravice, Ulica Heroja Mohorja, Kidričeva ulica, Kolodvorska ulica, Industrijska ulica.«

Voli se tri člane sveta.

Št. 041-0002/2006-šd

Lendava, dne 22. julija 2014

Župan
Občine Lendava
mag. Anton Balažek l.r.

VSEBINA

PRESEDNIK REPUBLIKE

2554. Ukaz o odpoklicu izrednega in pooblaščenega veleposlanika Republike Slovenije v Arabski republik Egipt 6615
2555. Ukaz o odpoklicu izrednega in pooblaščenega veleposlanika Republike Slovenije v Kraljevini Saudovi Arabiji 6615
2556. Ukaz o odpoklicu izrednega in pooblaščenega veleposlanika Republike Slovenije v Sultanatu Oman 6616
2557. Ukaz o odpoklicu izrednega in pooblaščenega veleposlanika Republike Slovenije v Združenih arabskih emiratih 6616
2558. Ukaz o odpoklicu izrednega in pooblaščenega veleposlanika Republike Slovenije v Hašemitski kraljevini Jordaniji 6616
2559. Ukaz o odpoklicu izrednega in pooblaščenega veleposlanika Republike Slovenije v Državi Kuvajt 6616
2560. Ukaz o odpoklicu izrednega in pooblaščenega veleposlanika Republike Slovenije v Državi Katar 6616

VLADA

2607. Uredba o omejevalnih ukrepih v zvezi z ukrepi, ki spodkopavajo ali ogrožajo ozemeljsko nedotakljivost, suverenost in neodvisnost Ukrajine, in izvajanju Uredbe Sveta (EU) št. 269/2014 6718
2608. Uredba o spremembah Uredbe o enotni metodologiji in obrazcih za obračun in izplačilo plač v javnem sektorju 6719
2609. Uredba o spremembah in dopolnitvah Uredbe o državnem lokacijskem načrtu za drugi tir železniške proge na odseku Divača–Koper 6731
2561. Sklep o razrešitvi častnega generalnega konzula Republike Slovenije v Bitoli 6617
2562. Odločba o imenovanju mag. Lučke Seibert za državno pravobranilko na sedežu Državnega pravobranilstva v Ljubljani 6617
2563. Odločba o imenovanju Mojce Modic Zule za državno pravobranilko na sedežu Državnega pravobranilstva v Ljubljani 6617

MINISTRSTVA

2564. Pravilnik o spremembi Pravilnika o nacionalnih etalonih 6617
2565. Pravilnik o spremembah in dopolnitvah Pravilnika o priznavanju poklicnih kvalifikacij veterinarjev 6618
2566. Pravilnik o spremembi in dopolnitvi Pravilnika o metodologiji za določanje nadomestil za služnosti na vodnih in priobalnih zemljiščih v lasti Republike Slovenije 6618
2567. Sklep o razširjeni veljavnosti celotne Kolektivne pogodbe za obrt in podjetništvo 6619

BANKA SLOVENIJE

2568. Sklep o spremembah in dopolnitvah Sklepa o splošnih pravilih izvajanja denarne politike 6619

**DRUGI DRŽAVNI ORGANI
IN ORGANIZACIJE**

2569. Poročilo o gibanju plač za maj 2014 6620
2570. Koeficienti rasti cen v Republiki Sloveniji, junij 2014 6620

OBČINE**BELTINCI**

2571. Sklep o začetku priprave občinskega podrobnega načrta za stanovanjsko naselje »Za Ogradi« v Beltincih 6621
2572. Sklep o spremembah in dopolnitvah Sklepa o določitvi cene programov predšolske vzgoje in plačila staršev v javnem vzgojno-varstvenem zavodu Vrtec Beltinci 6622

ČRNOMELJ

2573. Odlok o kategorizaciji občinskih cest v Občini Črnomelj 6622
2574. Odlok o določitvi mreže javne zdravstvene službe na primarni ravni v Občini Črnomelj 6634
2575. Odlok o predmetu in pogojih za dodelitev koncesije za opravljanje javne službe lekarniške dejavnosti za območje Občine Črnomelj 6635
2576. Odlok o javni razsvetljavi v Občini Črnomelj 6637
2577. Odlok o spremembah Odloka o razglasitvi Krajinskega parka Kolpa 6642
2578. Pravilnik o merilih za olajšave pri odmeri in plačilu komunalnega prispevka za območje Občine Črnomelj 6643
2579. Sklep o ukinitvi statusa javnega dobra 6645
2580. Sklep o ukinitvi statusa javnega dobra 6645

KOBILJE

2581. Sklep o določitvi volišč za izvedbo rednih volitev župana in članov Občinskega sveta Občine Kobilje, ki bodo 5. oktobra 2014 6645

LJUBLJANA

2582. Odlok o oskrbi s pitno vodo v Mestni občini Ljubljana 6645
2583. Odlok o določitvi imen in potekov ulic, parka, spremembe poteka ulice, imena kolesarski stezi ter o dopolnitvah seznama mostov in brvi v naselju Ljubljana na območju Mestne občine Ljubljana 6654
2584. Odlok o spremembah in dopolnitvah Odloka o lokacijskem načrtu za Zaloško cesto med vzhodno avtocesto in Zadobrovske ceste ter za povezavo Rjave ceste z Zaloško cesto – MT 8/1 6654
2585. Odlok o spremembah in dopolnitvah Odloka o zidalnem načrtu za dele območij urejanja CO 1/27 Šumi, CT 10 Slovenska cesta, CT 11 Slovenska cesta in CT 29 Križišče Drama 6655
2586. Odlok o programu opremljanja stavbnih zemljišč za gradnjo na območju zazidalnega načrta za dele območij urejanja CO1/27 Šumi, CT 10 Slovenska cesta, CT11 Slovenska cesta in CT 29 Križišče Drama 6657
2587. Sklep o določitvi javne infrastrukture na področju kulture 6662

NOVO MESTO

2588. Odlok o programu opremljanja stavbnih zemljišč za območje opremljanja »Kanalizacija v naseljih Bircna vas, Stranska vas in Poganci« 6673
2589. Odlok o programu opremljanja stavbnih zemljišč za kanalizacijo v naselju Veliki Slatnik 6674
2590. Odlok o programu opremljanja stavbnih zemljišč za kanalizacijo v naselju Lešnica 6677
2591. Odlok o načinu izvajanja in opravljanja izbirne gospodarske javne službe urejanja svetlobnih prometnih znakov v Mestni občini Novo mesto 6678
2592. Odredba o ureditvi prometa na občinski cesti JP 799314, Ragovska ulica 6685
2593. Sklep o začetku priprave sprememb in dopolnitev Odloka o ureditvenem načrtu Zdravstveni kompleks Novo mesto (SDUN ZKNM-3) 6686

SLOVENSKE KONJICE

2594. Sklep o ukinitvi javnega dobra 6687
2595. Sklep o ukinitvi javnega dobra 6688
2596. Sklep o ukinitvi javnega dobra 6688
2597. Sklep o ukinitvi javnega dobra 6688
2598. Sklep o ukinitvi javnega dobra 6688
2599. Sklep o ukinitvi javnega dobra 6689

ŠALOVCI

2600. Odlok o denarni socialni pomoči v Občini Šalovci 6689

ŠKOFLJICA	
2601.	Sklep o izdelavi spremembe Odloka o zazidalnem načrtu za območje urejanja VP 9/1 in VO 9/2 za funkcionalno enoto F24 6690
ŠMARJE PRI JELŠAH	
2602.	Odlok o spremembi Odloka o ustanovitvi javnega zavoda Razvojna agencija Sotla 6691
2604.	Odlok o ustanovitvi javnega vzgojno-izobraževalnega zavoda Osnovna šola Šmarje pri Jelšah (uradno prečiščeno besedilo) 6707
2605.	Odlok o Občinskem podrobnem prostorskem načrtu za izgradnjo oskrbovanih stanovanj na območju Lorigerjeve domačije 6713
2606.	Odlok o spremembah in dopolnitvah Odloka o občinskem podrobnem prostorskem načrtu za stanovanjsko sosesko Poljana (Š6 S1/2, Š5 S1, Š6 Z3) 6717
ŠTORE	
2603.	Odlok o oskrbi s pitno vodo ter odvajanju in čiščenju komunalne in padavinske odpadne vode na območju Občine Štore 6692
POPRAVKI	
2610.	Popravek Odloka o določitvi števila članov sveta krajevnih skupnosti ter volilnih enot za volitve članov v svete krajevnih skupnosti Občine Lendava 6740

Uradni list RS – Razglasni del

Razglasni del je objavljen v elektronski izdaji št. 59/14 na spletnem naslovu: www.uradni-list.si

VSEBINA	
Javni razpisi	1765
Javne dražbe	1778
Druge objave	1779
Objave po Zakonu o političnih strankah	1785
Zavarovanja terjatev	1786
Objave sodišč	1787
Oklici dedičem	1787
Oklici pogrešanih	1787
Preklici	1789
Zavarovalne police preklicujejo	1789
Spričevala preklicujejo	1789
Drugo preklicujejo	1789

