

# Uradni list Republike Slovenije



Internet: [www.uradni-list.si](http://www.uradni-list.si)

e-pošta: [info@uradni-list.si](mailto:info@uradni-list.si)

Št. **40** Ljubljana, petek **10. 5. 2013**

ISSN **1318-0576** Leto **XXIII**

## MINISTRSTVA

### **1560. Pravilnik o spremembi Pravilnika o službeni oceni**

Na podlagi drugega odstavka 42. člena Zakona o obrambi (Uradni list RS, št. 103/04 – uradno prečiščeno besedilo) in prvega odstavka 14. člena Uredbe o činih in poviševanju v Slovenski vojski (Uradni list RS, št. 99/02, 87/05, 34/06 in 116/07) ter 105. točke Pravil službe v Slovenski vojski (Uradni list RS, št. 84/09) izdaja minister za obrambo

### PRAVILNIK

#### **o spremembi Pravilnika o službeni oceni**

##### 1. člen

V Pravilniku o službeni oceni (Uradni list RS, št. 1/10, 92/10, 108/11 in 88/12) se v šestem odstavku 11. člena besedilo »iz tretje in četrte alineje« nadomesti z besedilom »iz druge in tretje alineje«.

##### 2. člen

Ta pravilnik začne veljati naslednji dan po objavi v Uradnem listu Republike Slovenije.

Št. 007-106/2013-3  
Ljubljana, dne 29. aprila 2013  
EVA 2013-1911-0007

**Roman Jakič** l.r.  
Minister  
za obrambo

### **1561. Sklep razširjene komisije Eurocontrol št. 118 o določitvi cene za enoto storitve za obdobje z začetkom veljavnosti 1. januarja 2013**

Na podlagi 3. člena Zakona o ratifikaciji večstranskega sporazuma o pristojbinah na zračnih poteh (Uradni list RS

– Mednarodne pogodbe, št. 11/95), 10. člena Pogojev uporabe sistema pristojbin na zračnih poteh in plačilnih pogojev Evropske organizacije za varnost zračne plovbe – Eurocontrol (Uradni list RS, št. 77/95, 42/97, 14/02, 42/03, 138/06 in 62/08) in 1. člena Odredbe o pristojbinah na zračnih poteh (Uradni list RS, št. 77/95 in 42/97) minister za infrastrukturo in postor objavlja

### SKLEP

#### **razširjene komisije Eurocontrol št. 118 o določitvi cene za enoto storitve za obdobje z začetkom veljavnosti 1. januarja 2013,**

ki se glasi:

»Razširjena komisija,

ob upoštevanju Mednarodne konvencije Eurocontrol o sodelovanju za varnost zračne plovbe, spremenjene 12. februarja 1981 v Bruslju, zlasti drugega odstavka 5. člena;

ob upoštevanju Večstranskega sporazuma o pristojbinah na zračnih poteh z 12. februarja 1981, zlasti točke e) drugega odstavka 3. člena in točke a) prvega odstavka 6. člena;

na predlog Razširjenega odbora in Začasnega sveta, sprejeme naslednji sklep:

#### **Edini člen**

Cene za enoto storitve, priložene k temu sklepu, so odobrene in začnejo veljati s 1. januarjem 2013.

V Bruslju, dne 5. 12. 2012

V. CEBOTARI  
Predsednik komisije«.

Št. 007-141/2013/4-00731203  
Ljubljana, dne 12. aprila 2013  
EVA 2013-2430-0037

**Samo Omerzel** l.r.  
Minister  
za infrastrukturo in prostor

## Osnovne cene za enoto storitve z začetkom veljavnosti 1. januarja 2013

Območje	Storitve cene za enoto storitve euro	Veljavni menjalni tečaj 1 euro =
Belgija – Luksemburg *	67,99	- / -
Nemčija *	76,65	- / -
Francija *	64,76	- / -
Združeno Kraljevstvo	90,65	0,798685 GBP
Nizozemska *	65,53	- / -
Irska *	28,35	- / -
Švica	98,57	1,20876 CHF
Portugalska Lisbona *	34,65	- / -
Avstrija *	70,21	- / -
Španija Kon. *	71,84	- / -
Španija Kan. *	58,51	- / -
Portugalska Santa Maria *	8,96	- / -
Grčija *	33,89	- / -
Turčija **	31,14	- / -
Malta *	31,65	- / -
Italija *	78,98	- / -
Ciper *	37,72	- / -
Madžarska	43,27	283,264 HUF
Norveška	58,34	7,39420 NOK
Danska	73,62	7,45193 DKK
Slovenija *	66,74	- / -
Romunija	38,58	4,49741 RON
Češka Republika	47,15	24,7050 CZK
Švedska	78,23	8,48446 SEK
Slovaška *	60,92	- / -
Hrvaška	42,14	7,41740 HRK
Bolgarija	36,49	1,95538 BGN
Republika Makedonija	59,72	61,9095 MKD
Moldavija	43,26	15,8975 MDL
Finska *	49,79	- / -
Albanija	44,99	138,504 ALL
Bosna in Hercegovina	50,93	1,93011 BAM
Beograd	44,60	116,082 RSD
Litva	46,47	3,45067 LTL
Poljska	36,56	4,12500 PLN
Armenija	29,30	524,765 AMD
Latvija	29,28	0,695585 LVL

\*: Države EMU.

\*\*: Država, ki svojo stroškovno bazo oblikuje v evrih.

**1562. Sklep razširjene komisije Eurocontrol št. 119 o določitvi zamudnih obresti za pristojbine na zračnih poteh z začetkom veljavnosti 1. januarja 2013**

Na podlagi 3. člena Zakona o ratifikaciji večstranskega sporazuma o pristojbinah na zračnih poteh (Uradni list RS – Mednarodne pogodbe, št. 11/95), 10. člena Pogojev uporabe sistema pristojbin na zračnih poteh in plačilnih pogojev Evropske organizacije za varnost zračne plovbe – Eurocontrol (Uradni list RS, št. 77/95, 42/97, 14/02, 42/03, 138/06 in 62/08) in 1. člena Odredbe o pristojbinah na zračnih poteh (Uradni list RS, št. 77/95 in 42/97) minister za infrastrukturo in prostor objavlja

**S K L E P**

**razširjene komisije Eurocontrol št. 119 o določitvi zamudnih obresti za pristojbine na zračnih poteh z začetkom veljavnosti 1. januarja 2013,**

ki se glasi:

»Razširjena komisija,

ob upoštevanju Mednarodne konvencije Eurocontrol o sodelovanju za varnost zračne plovbe, spremenjene 12. februarja 1981 v Bruslju, zlasti drugega odstavka 5. člena;

ob upoštevanju Večstranskega sporazuma o pristojbinah na zračnih poteh z 12. februarja 1981, zlasti točke e) drugega odstavka 3. člena in točke a) prvega odstavka 6. člena;

ob upoštevanju Pogojev uporabe sistema pristojbin na zračnih poteh, zlasti 10. člena tega dokumenta;

ob upoštevanju Plačilnih pogojev pristojbin na zračnih poteh, zlasti 6. člena tega dokumenta;

na predlog Razširjenega odbora in Začasnega sveta, sprejeme naslednji sklep:

**Edini člen**

Obrestna mera zamudnih obresti za pristojbine na zračnih poteh znaša 10,89 odstotkov na leto in začne veljati s 1. januarjem 2013.

V Bruslju, dne 5. 12. 2012

V. CEBOTARI  
Predsednik komisije«

Št. 007-142/2013/4-00731203  
Ljubljana, dne 12. aprila 2013  
EVA 2013-2430-0038

**Samo Omerzel** l.r.  
Minister  
za infrastrukturo in prostor

**USTAVNO SODIŠČE**

**1563. Odločba o razveljavitvi četrtega odstavka 282. člena Zakona o pravnem postopku in o zavrženju zahteve za oceno ustavnosti petega odstavka 282. člena Zakona o pravnem postopku**

Številka: U-I-290/12-9  
Datum: 25. 4. 2013

**ODLOČBA**

Ustavno sodišče je v postopku za oceno ustavnosti, začetem z zahtevo Višjega sodišča v Ljubljani, na seji 25. aprila 2013

**o d l o č i l o:**

1. Četrty odstavek 282. člena Zakona o pravnem postopku (Uradni list RS, št. 73/07 – uradno prečiščeno besedilo in 45/08) se razveljavi.

2. Zahteva za oceno ustavnosti petega odstavka 282. člena Zakona o pravnem postopku se zavrže.

**O b r a z l o ž i t e v**

**A.**

1. Višje sodišče v Ljubljani (v nadaljevanju predlagatelj) je vložilo zahtevo za oceno ustavnosti četrtega in petega odstavka 282. člena Zakona o pravnem postopku (v nadaljevanju ZPP). Meni, da je pravilo, ki izhaja iz navedenih določb ZPP, v neskladju s pravico do sodnega varstva iz prvega odstavka 23. člena Ustave. Predlagatelj poudarja, da položaj tožnika, čigar tožba se šteje za umaknjeno, ne more biti boljši od položaja tožnika, čigar tožba je zavržena (utegne pa biti celo slabši). Sklicuje se na odločbo Ustavnega sodišča št. U-I-74/12 z dne 13. 9. 2012 (Uradni list RS, št. 75/12), v kateri vidi precedenčno stališče, da ima sankcija zavrženja tožbe ob součinkovanju s togimi in kratkimi prekluzivnimi roki učinke posega v pravico do sodnega varstva. Predlagatelj navaja tudi odločbi Ustavnega sodišča št. U-I-164/09 z dne 4. 2. 2010 (Uradni list RS, št. 12/10) in št. U-I-161/10 z dne 9. 12. 2010 (Uradni list RS, št. 107/10), iz katerih naj bi izhajalo, da niti sodba na podlagi izostanka niti sodba na podlagi fikcije odpovedi nista primerni sredstvi za doseganje koristnih učinkov učinkovitosti, hitrosti, ekonomičnosti in koncentracije postopka. Izpodbijana četrty in peti odstavek 282. člena ZPP naj bi posegala v človekovo pravico do sodnega varstva na način, ki ni niti nujen niti primeren za zagotovitev uresničitve načel koncentracije in hitrosti postopka. Zato naj ne bi mogla prestatiti testa sorazmernosti. Predlagatelj še dodaja, da je ob dejstvu, da je Ustavno sodišče že razveljavilo sankcije za izostanek s prvega naroka, ureditev, po kateri sodišča sankcionirajo le še izostanke z nadaljnjih narokov, v neskladju z načeloma koherentnosti in notranje povezanosti pravnega reda, ki naj bi bili sestavni del načela pravne države iz 2. člena Ustave. Izpodbijani določbi naj bi poleg tega sodišču puščali prosto polje za arbitrarno odločanje.

2. Državni zbor ni odgovoril na zahtevo.

**B. – I.**

3. Predlagatelj zahteva oceno ustavnosti četrtega in petega odstavka 282. člena ZPP. Pogoji, pod katerimi lahko sodišče kot predlagatelj začne postopek za oceno ustavnosti zakona pred Ustavnim sodiščem, so določeni v 156. členu Ustave in v 23. členu Zakona o Ustavnem sodišču (Uradni list RS, št. 64/07 – uradno prečiščeno besedilo in 109/12 – v nadaljevanju ZUstS). Sodišče lahko prekine postopek, ki ga vodi, in začne postopek pred Ustavnim sodiščem le, če oceni, da je zakonska določba, ki bi jo moralo uporabiti pri odločanju, protiustavna. Če ne gre za položaj, v katerem bi moralo sodišče pri odločanju uporabiti neko zakonsko določbo, niso izpolnjene procesne predpostavke za oceno njene ustavnosti.<sup>1</sup> V obravnavanem primeru je predlagatelj prekinil postopek odločanja o pritožbah obeh pravnih strank zoper sklep, s katerim je Okrajno sodišče na podlagi četrtega odstavka 282. člena ZPP štelo, da je tožeča stranka tožbo umaknila, in je zato ustavilo pravniti postopek. Kot izhaja iz sklepa o prekinitvi pritožbenega postopka, je tožeča stranka v pritožbi sicer med drugim uveljavljala tudi to, da bi sodišče moralo izdati sodbo na podlagi stanja spisa, ker so bili za izdajo takšne sodbe izpolnjeni zakonski pogoji iz petega odstavka 282. člena ZPP. Vendar predlagatelj kljub temu ni niti hipotetično mogel priti v položaj, ko bi moral ta očitok

<sup>1</sup> Glej npr. sklep Ustavnega sodišča št. U-I-216/07 z dne 4. 10. 2007 (Uradni list RS, št. 99/07, in OdlUS XVI, 75).

(torej očitek, da peti odstavek 282. člena ZPP zmotno ni bil uporabljen) vsebinsko presoјati. V primeru navzočnosti (le) ene stranke na naroku je namreč mogoče odločiti glede na stanje spisa le na predlog navzoče stranke. Zoper sklep, s katerim sodišče zavrne ta predlog, ni pritožbe (peti odstavek 282. člena ZPP). Ne le, da predlagatelj niti ni izkazal, da bi tožena stranka tak predlog dala – tudi če bi ga dala in bi bil zavrnjen, predlagatelj na drugi stopnji ne bi mogel preverjati in sanirati morebitne protipravne opustitve izdaje sodbe na podlagi stanja spisa.<sup>2</sup> To pomeni, da ne bi mogel uporabiti petega odstavka 282. člena ZPP. Procesne predpostavke za ustavnosodno presojo te določbe torej niso izpolnjene. Zato je Ustavno sodišče zahtevalo v tem delu zavrnilo (2. točka izreka). Procesne predpostavke za odločanje o zahtevi za oceno ustavnosti četrtega odstavka 282. člena ZPP pa so glede na navedeno izpolnjene in je Ustavno sodišče zato vsebinsko presoјalo argumente zahteve v tem delu.

#### B. – II.

4. Izpodbijani četrty odstavek 282. člena ZPP določa, kako mora ravnati sodišče prve stopnje, če na poznejši narok (narok, ki ni poravnalni narok ali prvi narok za glavno obravnavo) pride le tožena stranka, tožeča stranka pa ne.<sup>3</sup> Če v takem primeru sodišče ne uporabi petega odstavka 282. člena ZPP in ne izda sodbe na podlagi stanja spisa,<sup>4</sup> se šteje, da je tožeča stranka tožbo umaknila, razen če se tožena stranka ne strinja z domnevo<sup>5</sup> umika tožbe. Neupravičeni izostanek (le) tožeče stranke s kakšnega od nadaljnjih narokov ima torej za posledico fikcijo umika tožbe in ustavevitev pravnega postopka, če tega ne prepreči tožena stranka z uspešnim predlogom za odločitev glede na stanje spisa ali z nasprotovanjem fikciji umika, ki ima za posledico vsebinsko odločanje o zahtevku, če ni za to kakšnih drugih procesnih ovir. Fikcija umika tožbe iz četrtega odstavka 282. člena ZPP ni mogoče izpodbijati.<sup>6</sup>

5. Fikcija umika tožbe sicer ne pomeni nujno, da tožeča stranka ne more več sodno zavarovati svojih materialno-pravnih upravičenj.<sup>7</sup> Pravnomočen umik tožbe – tako kot njeno zavrženje – namreč ne pomeni meritorne odločitve o tožbenem zahtevku. Vendar ima četrty odstavek 282. člena ZPP v praksi v določenem številu primerov za tožečo stranko učinek, da zaradi njegove uporabe ne more nikoli več doseči vsebinske odločitve o tožbenem zahtevku, glede katerega se je na podlagi te določbe štelo, da je bila tožba umaknjena. V prvi vrsti gre za primere prekluzivnih rokov materialnega prava za vložitev tožbe v nekaterih civilnopravnih razmerjih,<sup>8</sup>

zamude katerih ni mogoče sanirati s predlogom za vrnitev v prejšnje stanje. Uporaba četrtega odstavka 282. člena ZPP ima v teh primerih pogosto za posledico, da tožečo stranko, ki bi želela po fikciji umika tožbe tožbo ponovno vložiti in na njeni podlagi vsebinsko zavarovati svoja materialna upravičenja, v tej nameri zaustavi potek prekluzivnega roka. Ta povzroči, da sodišče tožbo zavrne. Poleg tega lahko do okrnitve možnosti sodnega varstva tožnikovih pravic in pravnih interesov zaradi fikcije umika tožbe pripelje tudi potek zastaralnih rokov. Člen 367 OZ namreč s pravilom, da je bilo zastaranje pretrgano že s prvo tožbo, varuje le tožnike, katerih tožba je bila zavržena, če vložijo novo tožbo v treh mesecih od pravnomočnosti odločbe o zavrženju (prvi odstavek 367. člena OZ). To pravilo se ne nanaša na tožnike, ki tožbo umaknejo oziroma se na podlagi zakonske fikcije šteje, da je umaknjena – njihov položaj ureja prvi odstavek 366. člena OZ, ki določa, da se šteje, da zastaranje ni bilo pretrgano, če upnik umakne tožbo.<sup>9</sup> Ker je tako, so tožniki, ki (po tem, ko se je na podlagi izpodbijane določbe štelo, da je bila njihova prva tožba umaknjena) po izteku zastaralnega roka drugič vložijo tožbo, izpostavljeni nevarnosti ugovora zastaranja. Na njegovi podlagi sodišče tožbe sicer ne zavrne, pač pa izda zavrnilno sodbo – vendar brez polne vsebinske presoje in tehtanja argumentov pravnih strank, saj je za tovrstno odločitev o zavrnitvi zahtevka pravno odločilno edino to, ali je že potekel zakoniti zastaralni rok, in se po tej ugotovitvi sodišče več ne ukvarja z vprašanjem, ali je tožbeni zahtevak sicer utemeljen.

6. Predlagatelj izpodbijani ureditvi med drugim očita, da posega v pravico tožeče stranke do sodnega varstva (prvi odstavek 23. člena Ustave). To je pravica vsakogar, da o njegovih pravicah in dolžnostih ter o obtožbah proti njemu brez nepotrebnega odlašanja odloča neodvisno, nepristransko in z zakonom ustanovljeno sodišče. Pravica do sodnega varstva zagotavlja možnost predložitve zadeve sodišču, ki bo o zadevi v razumnem času vsebinsko (meritorno) odločilo, odločilo torej o tem, ali je tožbeni zahtevak po materialnem pravu utemeljen ali neutemeljen. Četrty odstavek 282. člena ZPP sam po sebi še ne omejuje človekove pravice iz prvega odstavka 23. člena Ustave oziroma ne posega vanjo. Umik tožbe namreč ni ovira za njeno ponovno vložitev. Vendar ima fikcija umika tožbe v praksi kljub temu učinke posega v navedeno človekovo pravico in jo je zato treba razumeti za takšen poseg. Četrty odstavek 282. člena ZPP namreč v součinkovanju s prekluzivnimi in zastaralnimi roki za vložitev tožb iz civilnopravnih razmerij v določenem številu primerov redno pripelje do trajne izgube možnosti meritorne odločitve o tožnikovih pravicah, obveznostih in pravnih interesih. V primeru zamude prekluzivnega roka namreč tožeča stranka meritorne odločitve niti formalno ni deležna. V primeru zamude zastaralnega roka pa sicer prejme formalno zavrnilno (meritorno) sodbo, ki pa vendarle ni rezultat »prave« in polne ter celovite

njo brez dovoljenja njenega zakonitega zastopnika, in ki začne teči z dnem, ko sopogodbenuk izve za poslovno nesposobnost druge stranke, je prekluziven (42. člen OZ). Pravica zahtevati razveljavitev izpodbijne pogodbe je vezana na subjektivni prekluzivni rok enega leta oziroma na objektivni prekluzivni rok treh let (99. člen OZ). Če je prizadeta predkupna pravica, lahko upravičenec znotraj prekluzivnega roka šestih mesecev, šteto od dne, ko je zvedel za prodajno pogodbo, zahteva, da se pogodba razveljavi in stvar pod enakimi pogoji proda njemu (prvi odstavek 512. člena ZPP). Prekluzivne narave je tudi šestmesečni rok, v katerem lahko stranki predpogodbe sodno zahtevata sklenitev glavne pogodbe (33. člen OZ). Na posebej občutljivem področju družinskih razmerij so nekatere od tožb na ugotavljanje ali izpodbijanje očetovstva vezane na prekluzivne roke (glej npr. drugi odstavek 90. člena in drugi odstavek 96. člena ZZZDR).

<sup>9</sup> Vrhovno sodišče je v sodbi št. II Ips 366/2008 z dne 4. 2. 2010 pojasnilo, da za uporabo prvega odstavka 366. člena OZ ni pomembno, ali je tožnik sam umaknil tožbo ali pa je nastopila pravna fikcija umika. V vsakem primeru uporaba prvega odstavka 367. člena OZ ne pride v poštev, saj procesnega položaja umika tožbe ni mogoče enačiti s procesnim položajem zavrženja tožbe.

<sup>2</sup> V konkretnem primeru, kot je vidno iz predloženega gradiva, celo na podlagi pritožbe z naroka izostale tožeče stranke, torej tiste, ki v dani situaciji sploh ni mogla predlagati odločitve glede na stanje spisa.

<sup>3</sup> Sankcijo za izostanek z naroka iz četrtega odstavka 282. člena ZPP je poleg tega mogoče uporabiti le pod pogoji iz šestega in sedmega odstavka 282. člena ZPP, ki zadevajo pravilno vabljenje tožeče stranke in neobstoje upravičenih razlogov za izostanek z naroka.

<sup>4</sup> Kar lahko stori le, če tožena stranka tako predlaga in so za to izpolnjeni tudi drugi zakonski pogoji.

<sup>5</sup> ZPP uporablja besedo »domneva«. Vendar gre v tem primeru dejansko za pravno fikcijo, ko se šteje, da je resnično nekaj, za kar se ve, da ni resnično. Zato Ustavno sodišče v nadaljevanju uporablja besedo »fikcija«.

<sup>6</sup> Sklep Višjega sodišča v Ljubljani št. II Cp 3729/2011 z dne 18. 4. 2012.

<sup>7</sup> Tako Ustavno sodišče že v odločbi št. U-I-322/11 z dne 24. 5. 2012 (Uradni list RS, št. 43/12).

<sup>8</sup> V Obligacijskem zakoniku (Uradni list RS, št. 97/07 – uradno prečiščeno besedilo – v nadaljevanju OZ) in tudi v Zakonu o zakonski zvezi in družinskih razmerjih (Uradni list RS, št. 69/04 – uradno prečiščeno besedilo – v nadaljevanju ZZZDR) so urejeni nekateri prekluzivni roki. Rok tridesetih dni, ki ga ima na voljo sopogodbenuk poslovno nesposobne osebe, ki ni vedel za njeno poslovno nesposobnost, da odstopi od pogodbe, ki jo je sklenil z

presoje dejanskega in pravnega stanja zadeve, pač pa se osredotoči le na ozek izsek celotnega (hipotetično) pravno pomembnega abstraktnega dejanskega stanu – na potek zastaralnega roka. Takšno vsebinsko osiromašeno odločanje sodišč ni sojenje oziroma zagotavljanje sodnega varstva v polnem in dejanskem pomenu besede.<sup>10</sup>

7. Človekove pravice je mogoče omejiti le v primerih, ki jih izrecno določa Ustava, ali zaradi varstva pravic drugih (tretji odstavek 15. člena Ustave). Če je zakonodajalec zasledoval ustavno dopusten cilj in če je omejitev skladna z načeli pravne države (2. člen Ustave), in sicer s tistim izmed teh načel, ki prepoveduje prekomerne posege države (splošno načelo sorazmernosti), je po ustaljeni ustavnosodni presoji<sup>11</sup> omejitev človekove pravice dopustna.

8. Izpodbijano določbo je v ZPP uvedel 64. člen Zakona o spremembah in dopolnitvah Zakona o pravdnem postopku (Uradni list RS, št. 45/08 – v nadaljevanju ZPP-D). Iz zakonodajnega gradiva izhaja, da so temeljni cilji ZPP-D omogočiti kar najhitrejšo zagotavljanje sodnega varstva pravic, ustvariti učinkovita orodja sodišča za zagotovitev koncentracije glavne obravnave kot enega izmed temeljnih instrumentov za zagotovitev pospešitve in ekonomičnosti postopka ter v zakonu v večji meri izpeljati načelo, da je tudi obveznost strank samih, da s skrbnim in odgovornim ravnanjem v postopku pripomorejo k temu cilju.<sup>12</sup> V tej zvezi naj bi bilo med drugim treba določiti oziroma postrožiti sankcije za izostanek strank z narokov in s tem zagotoviti večjo procesno disciplino strank v postopku oziroma omogočiti zaključek postopka na prvi stopnji tudi v primeru neudeležbe strank.<sup>13</sup> Po mnenju Ustavnega sodišča so navedeni cilji ustavno dopustni za omejitev človekove pravice tožeče stranke iz prvega odstavka 23. člena Ustave, saj so vsebinsko povezani z varstvom iste človekove pravice tožene stranke, zlasti v njenem vidiku sojenja brez nepotrebnega odlašanja.

9. Ker presoja poseg v pravico do sodnega varstva tožečih strank sledi ustavno dopustnemu cilju in s tega vidika ni nedopusten, je treba oceniti še, ali je izpodbijana ureditev v skladu s splošnim načelom sorazmernosti. V okviru navedenega testa Ustavno sodišče med drugim presoja, ali je teža posledic ocenjevanega posega v prizadeto človekovo pravico sorazmerna vrednosti zasledovanega cilja oziroma koristim, ki bodo zaradi posega nastale. Tožečo stranko, na zahtevo katere je bil pravdni postopek uveden, zaradi narave njenega položaja obveznost pripomoči k hitrejšemu in učinkovitejšemu zaključku postopka bremeni močneje kot toženo stranko. To vrednostno izhodišče je lahko temelj za oceno ustavne upravičenosti relativno intenzivnejših posegov v njene človekove pravice za namen zagotavljanja procesne discipline.<sup>14</sup> Vendar je pri tehtanju pozitivnih učinkov četrtega odstavka 282. člena ZPP treba upoštevati, da ob pravilnem vodenju sodnega postopka ti ne morejo biti

<sup>10</sup> Ustavno sodišče je v odločbi št. U-I-161/10 že odločilo, da prvi odstavek 23. člena Ustave zahteva tako ureditev pravdnega postopka, ki pravdnemu sodišču na prvi stopnji ne jemlje ali nesorazmerno omejuje pooblastil za tisto, kar je po naravi stvari bistvo vsakega pravnega odločanja: ugotavljanje (materialno in procesno) pravno pomembnih dejstev, uporaba materialnega in procesnega prava glede na ta dejstva ter šele nato izrekanje pravne posledice. To pomeni zahtevo, naj bodo sodni postopki tako urejeni, da bodo zagotavljali varstvo pravic nosilcem civilnih pravic. Pravno pravilo, ki v nasprotju s tem kot sankcijo za procesno ravnanje stranke določa avtomatično odločanje o utemeljenosti zahtevka, ne glede na dejansko in pravno stanje zadeve, pomeni poseg v pravico do poštenega postopka.

<sup>11</sup> Glej odločbo Ustavnega sodišča št. U-I-18/02 z dne 24. 10. 2003 (Uradni list RS, št. 108/03, in OdlUS XII, 86), 25. točka obrazložitve.

<sup>12</sup> Predlog zakona o spremembah in dopolnitvah Zakona o pravdnem postopku – prva obravnava (Poročevalec DZ, št. 21/08, str. 2).

<sup>13</sup> Prav tam, str. 16.

<sup>14</sup> Ustavno sodišče tako že v odločbi št. U-I-161/10.

veliki. Pri opredeljevanju teže pozitivnih učinkov namreč ni mogoče upoštevati morebitnega dejanskega skrajšanja postopkov zaradi fikcij umika tožbe ter posledičnega pogoštega poteka prekluzivnih in zastaralnih rokov, kar v končni posledici pripelje do skrajšanja postopkov in večje statistične učinkovitosti in razbremenitve sodišč. Bistvo in smoter sankcij za izostanek z naroka namreč ni v tem, da se sodiščem omogoči »rešiti« zadeve brez vsebinskega odločanja ali s »komaj kakšnim« vsebinskim odločanjem (pri zastaranju), pač pa je cilj procesnih pospešitvenih ukrepov zagotoviti hitro, ekonomično in učinkovito potekanje sodnih postopkov ob hkratnem spoštovanju ustavnih jamstev poštenega postopka iz 22. člena Ustave, katerih cilj je ustvariti pogoje za izdajo pravilne in zakonite vsebinske odločitve o zahtevku.<sup>15</sup> Pozitivni vpliv izpodbijane določbe, ki ga sme upoštevati Ustavno sodišče, je tako kvečjemu v njenem preventivnem učinkovanju, ki z grožnjo fikcije umika tožbe prisili tožeče stranke in njihove pooblaščenke, da se udeležujejo tudi poznejših narokov za glavno obravnavo in tam s sodelovanjem pri izvijanju dokazov in nujenjem ustreznih pojasnil pripomorejo k učinkovitemu teku pravdnega postopka. Vendar je Ustavno sodišče v dosednji ustavnosodni presoji že izpostavilo, da sankcioniranje tožeče stranke zaradi neudeležbe na naroku ne more bistveno pripomoči k hitremu in učinkovitemu zaključku postopka, ker lahko sodišče, kljub njenemu izostanku z naroka, narok opravi ter ob polnem upoštevanju pravil o trditvenem in dokaznem bremenu odloči o zahtevku.<sup>16</sup> V obravnavanem primeru, kjer gre za sankcioniranje neudeležbe tožeče stranke na enem od naslednjih narokov, je morebitni pozitivni učinek na doseganje zakonodajalčevih ciljev lahko v povprečju le še sorazmerno nižji, saj naj bi bil okvir spora dokončno začrtan in vsa glavna vprašanja razjasnjena že na prvem naroku za glavno obravnavo.

10. Po drugi strani so negativni učinki četrtega odstavka 282. člena ZPP razmeroma veliki. Fikcija umika tožbe v součinkovanju s pravili o prekluzivnih in zastaralnih rokih lahko pripelje do trajne in nepopravljive izgube (polnega in vsebinskega) sodnega varstva številnih pravic v široki paleti civilnopravnih razmerij. Prekluzivni roki so določeni tudi v nekaterih izjemno občutljivih pravnih razmerjih,<sup>17</sup> zastaralni roki pa so značilni za praktično vse obligacijske pravice. Ob upoštevanju izjemno majhnih koristi izpodbijane določbe Ustavno sodišče ugotavlja, da izpodbijana zakonska ureditev prekomerno posega v pravico tožečih strank iz prvega odstavka 23. člena Ustave. Zato je Ustavno sodišče četrti odstavek 282. člena ZPP razveljavilo (1. točka izreka). Glede na to se ni opredelilo do drugih očitkov predlagatelja.

C.

11. Ustavno sodišče je sprejelo to odločbo na podlagi 43. člena in prvega odstavka 25. člena ZUstS ter druge alineje drugega odstavka 46. člena Poslovnika Ustavnega sodišča (Uradni list RS, št. 86/07, 54/10 in 56/11) v sestavi: predsednik dr. Ernest Petrič ter sodnice in sodniki dr. Mitja Deisinger, mag. Marta Klampfer, dr. Etelka Korpič - Horvat, mag. Miroslav Mozetič, Jasna Pogačar, dr. Jadranka Sovdat in Jan Zobec. Prvo točko izreka je sprejelo s petimi glasovi proti trem. Proti so glasovali sodnici Klampfer in Pogačar ter sodnik Mozetič. Drugo točko izreka je sprejelo soglasno.

**dr. Ernest Petrič**  
Predsednik

Zanj

**mag. Miroslav Mozetič** l.r.  
Podpredsednik

<sup>15</sup> Primerjaj z odločbo Ustavnega sodišča št. U-I-322/11.

<sup>16</sup> Odločba Ustavnega sodišča št. U-I-161/10.

<sup>17</sup> Glej opombo št. 8 te odločbe.

**1564. Sklep o začasnem zadržanju izvrševanja tretje alineje prvega odstavka 13. člena, drugega odstavka 14. člena in prvega odstavka 19. člena Odloka o prostorskih ureditvenih pogojih za območje občine Šmarje pri Jelšah**

Številka: U-I-86/13-13

Datum: 25. 4. 2013

## S K L E P

Ustavno sodišče je v postopku za oceno ustavnosti in zakonitosti, začetem z zahtevo Vlade, na seji 25. aprila 2013

### sklenilo:

1. Izvrševanje tretje alineje prvega odstavka 13. člena, drugega odstavka 14. člena in prvega odstavka 19. člena Odloka o prostorskih ureditvenih pogojih za območje občine Šmarje pri Jelšah (Uradni list RS, št. 69/93), ki se uporablja na območjih Občine Bistrica pri Sotli, Občine Kozje, Občine Podčetrtek in Občine Šmarje pri Jelšah, ter izvrševanje tretje alineje prvega odstavka 13. člena in drugega odstavka 14. člena Odloka o prostorskih ureditvenih pogojih za območje občine Šmarje pri Jelšah, ki se uporablja na območju Občine Rogaška Slatina, se do končne odločitve Ustavnega sodišča zadrži.

2. Zahteva za oceno ustavnosti 4. in 5. točke prvega odstavka 2. člena Odloka o spremembah in dopolnitvah Odloka o prostorskih ureditvenih pogojih Občine Šmarje pri Jelšah za Občino Rogaška Slatina (Uradni list RS, št. 69/03) se zavrže.

3. Zahteva za oceno ustavnosti in zakonitosti tretje alineje prvega odstavka 13. člena, drugega odstavka 14. člena in prvega odstavka 19. člena Odloka o prostorskih ureditvenih pogojih za območje Občine Šmarje pri Jelšah, ki se je uporabljal v Občini Rogatec do uveljavitve Odloka o spremembah in dopolnitvah prostorskih ureditvenih pogojev Občine Šmarje pri Jelšah za Občino Rogatec (Uradni list RS, št. 67/99), se zavrže.

### O b r a z l o ž i t e v

#### A.

1. Predlagateljica izpodbija tretjo alinejo prvega odstavka 13. člena, drugi odstavek 14. člena in 19. člen Odloka o prostorskih ureditvenih pogojih za območje občine Šmarje pri Jelšah (v nadaljevanju Odlok1) ter 4. in 5. točko prvega odstavka 2. člena Odloka o spremembah in dopolnitvah prostorskih ureditvenih pogojev Občine Šmarje pri Jelšah za Občino Rogaška Slatina (v nadaljevanju Odlok2). Navaja, da je Ministrstvo za infrastrukturo in prostor (v nadaljevanju Ministrstvo) kot organ, ki je pristojen za nadzor zakonitosti splošnih aktov lokalnih skupnosti, opozorilo Občino Šmarje pri Jelšah, Občino Podčetrtek, Občino Bistrica ob Sotli, Občino Kozje, Občino Rogatec in Občino Rogaška Slatina (pravne naslednice Občine Šmarje pri Jelšah) na nezakoničnosti Odloka1 in Odloka2 ter jim določilo rok za razveljavitve spornih določb. Občine naj opozorila Ministrstva ne bi upoštevale. Predlagateljica dodaja, da so pravne naslednice Občine Šmarje pri Jelšah z izpodbijanimi prostorskimi aktoma omogočile gradnjo na zemljiščih, ki so v občinskih planskih aktih opredeljena kot kmetijska zemljišča. S to ureditvijo naj bi spremenile namensko rabo, določeno v prostorskih planih. To naj bi bilo v neskladju z drugim odstavkom 72. člena Zakona o prostorskem načrtovanju (Uradni list RS, št. 33/07, 108/09, 57/12 in 109/12 – v nadaljevanju ZPNačrt) in s 153. členom Ustave. Predlog za zadržanje izvrševanja izpodbijanih določb predlagateljica utemeljuje z zatrjevanjem, da bi v primeru izdaje gradbenih dovoljenj na območju, ki ga urejata izpodbijana predpisa, prišlo do težko popravljivih škodljivih posledic. Sanacija zemljišč nazaj v kmetijske površine naj bi povzročila velike stroške tudi lastnikom teh zemljišč.

2. Občina Šmarje pri Jelšah, Občina Rogaška Slatina, Občina Podčetrtek, Občina Kozje in Občina Bistrica pri Sotli odgovarjajo, da bodo postopek razveljavitve izpodbijanih določb izvedle v najkrajšem času. Zato predlagajo, naj Ustavno sodišče ne zadrži izpodbijanih določb, ker naj bi bilo na Upravni enoti Šmarje pri Jelšah še nekaj odprtih postopkov za pridobitev gradbenega dovoljenja.

3. Občina Rogatec odgovarja, da izpodbijane določbe Odloka1 na njenem območju ne veljajo več, ker je bil leta 1999 sprejet nov Odlok o spremembah in dopolnitvah prostorskih ureditvenih pogojev Občine Šmarje pri Jelšah za Občino Rogatec (v nadaljevanju Odlok3).

#### B. – I.

4. Ustavno sodišče ugotavlja, da se Odlok1, ki ga je sprejela pravna prednica Občina Šmarje pri Jelšah, uporablja do sprejema novih predpisov v Občini Bistrica ob Sotli na podlagi 118. člena Statuta Občine Bistrica ob Sotli (Uradni list RS, št. 25/13), v Občini Kozje na podlagi 131. člena Statuta Občine Kozje (Uradni list RS, št. 24/10), v Občini Podčetrtek na podlagi 134. člena Statuta Občine Podčetrtek (Uradni list RS, št. 54/10) in v Občini Šmarje pri Jelšah na podlagi 140. člena Statuta Občine Šmarje pri Jelšah (Uradni list RS, št. 35/10). Občina Rogaška Slatina je sprejela Odlok2, s katerim je spremenila 12. in 19. člen Odloka1, v preostalem delu pa se Odlok1 na območju Občine Rogaška Slatina še vedno uporablja na podlagi 3. člena Odloka o ugotovitvi, kateri prostorski izvedbeni akti so usklajeni z dolgoročnim in srednjeročnim planom Občine Šmarje pri Jelšah za Občino Rogaška Slatina (Uradni list RS, št. 17/05). Na območju Občine Rogatec pa velja Odlok3.

5. Na podlagi četrte alineje prvega odstavka 24.b člena Zakona o Ustavnem sodišču (Uradni list RS, št. 64/07 – uradno prečiščeno besedilo in 109/12 – v nadaljevanju ZUstS) mora zahteva za oceno ustavnosti oziroma zakonitosti predpisov in splošnih aktov, izdanih za izvrševanje javnih pooblastil, med drugim vsebovati podatke o izpolnjevanju z zakonom določenih pogojev za vložitev zahteve. Vlada lahko vloži zahtevo za oceno ustavnosti in zakonitosti predpisa lokalne skupnosti na podlagi tretjega odstavka 64. člena Zakona o državni upravi (Uradni list RS, št. 113/05 – uradno prečiščeno besedilo, 48/09 in 21/12 – v nadaljevanju ZDU-1) pod pogojem, da je pristojno ministrstvo predhodno opozorilo organ lokalne skupnosti, ki je izdal domnevno protiustaven oziroma nezakonit predpis, mu predlagalo rešitve in določilo rok, v katerem bi moral organ lokalne skupnosti predpis uskladiti (drugi odstavek 64. člena ZDU-1).

6. Predlagateljica je k zahtevi priložila dopis št. 0601-2/2012-8 z dne 23. 2. 2012, s katerim je Ministrstvo Občino Rogaška Slatina opozorilo na protiustavnost oziroma nezakoničnost Odloka1. Predlagateljica ni izkazala, da je Ministrstvo Občino Rogaška Slatina opozorilo na protiustavnost oziroma nezakoničnost Odloka2. Ker pogoj iz četrte alineje prvega odstavka 24.b člena ZUstS ni izpolnjen, je Ustavno sodišče zahtevo v tem delu zavrglo (2. točka izreka).

7. Predlagateljica izpodbija Odlok1, ki naj bi veljal tudi na območju Občine Rogatec. K zahtevi je predložila dopis št. 0601-2/2012-7 z dne 23. 2. 2012, s katerim je Ministrstvo Občino Rogatec opozorilo na protiustavnost oziroma nezakoničnost izpodbijanega Odloka1. Z uveljavitvijo Odloka3 je na podlagi 35. člena na območju Občine Rogatec prenehal veljati Odlok1.

8. Na podlagi prvega odstavka 47. člena ZUstS lahko Ustavno sodišče presoja predpis, ki v času vložitve ne velja več, če niso bile odpravljene posledice njegove protiustavnosti oziroma nezakoničnosti. Predlagateljica ni izkazala, da bi na podlagi izpodbijanega Odloka1 na območju Občine Rogatec nastale protiustavne posledice, ki bi jih bilo treba odpraviti. Zato je Ustavno sodišče zahtevo za oceno ustavnosti in zakonitosti Odloka1, ki se je do uveljavitve Odloka3 (do 3. 9. 1999) uporabljal na območju Občine Rogatec, zavrglo (3. točka izreka).

## B. – II.

9. Po prvem odstavku 39. člena ZUstS sme Ustavno sodišče do končne odločitve v celoti ali delno zadržati izvršitev predpisa, če bi zaradi njegovega izvrševanja lahko nastale težko popravljive posledice. Kadar Ustavno sodišče odloča o začasnem zadržanju izvrševanja izpodbijanega predpisa, vselej tehta med škodljivimi posledicami, ki bi jih povzročilo izvrševanje morebiti protiustavnega predpisa, in škodljivimi posledicami, ki bi nastale, če se izpodbijane določbe sploh ne bi izvrševale.

10. Izpodbijane določbe Odloka<sup>1</sup> so pravna podlaga za izdajo gradbenih dovoljenj na kmetijskih zemljiščih in izven poselitvenih območij. Glede na naravo in pomen izpodbijanih določb Odloka<sup>1</sup> za nadaljnje posege v prostor Ustavno sodišče ocenjuje, da so posledice, ki bi v zvezi s tem nastale, hujše od posledic začasnega zadržanja izvrševanja predpisa. Če bi se izkazale trditve predlagateljice za utemeljene, bi lahko nastale težko popravljive škodljive posledice na kmetijskih zemljiščih, za katera Ustava v drugem odstavku 71. člena zagotavlja posebno varstvo. Po drugi strani pa začasno zadržanje izvrševanja izpodbijanih določb nima drugih posledic, kot je ta, da se postopki izdaje gradbenih dovoljenj do končne odločitve Ustavnega sodišča ne morejo začeti oziroma nadaljevati in se bodo izvedli kasneje, če bo ugotovljeno, da izpodbijana ureditev ni v neskladju z Ustavo ali zakonom (1. točka izreka).

## C.

11. Ustavno sodišče je sprejelo ta sklep na podlagi prvega odstavka 39. člena in prvega odstavka 25. člena ZUstS v sestavi: predsednik dr. Ernest Petrič ter sodnice in sodniki dr. Mitja Deisinger, mag. Marta Klampfer, dr. Etelka Korpič - Horvat, mag. Miroslav Mozetič, Jasna Pogačar, dr. Jadranka Sovdat in Jan Zobec. Sklep je sprejelo soglasno.

**dr. Ernest Petrič**  
Predsednik

Zanj

**mag. Miroslav Mozetič i.r.**  
Podpredsednik

## DRUGI DRŽAVNI ORGANI IN ORGANIZACIJE

### 1565. Pravilnik o vsebini in načinu vodenja evidence o izvajalcih raziskovalne in razvojne dejavnosti

Na podlagi 25. in 43. člena Zakona o raziskovalni in razvojni dejavnosti (Uradni list RS, št. 22/06 – uradno prečiščeno besedilo, 61/06 – ZDru-1, 112/07, 9/11 in 57/12 – ZPOP-1A), 16. člena Sklepa o ustanovitvi Javne agencije za raziskovalno dejavnost Republike Slovenije (Uradni list RS, št. 123/03 in 105/10) in po predhodnem soglasju ministra za izobraževanje, znanost, kulturo in šport št. 007-295/2012/8 z dne 8. 3. 2013 je Upravni odbor Javne agencije za raziskovalno dejavnost Republike Slovenije na 2. seji dne 11. 3. 2013 sprejel

## P R A V I L N I K

### o vsebini in načinu vodenja evidence o izvajalcih raziskovalne in razvojne dejavnosti

#### I. SPLOŠNE DOLOČBE

##### 1. člen

(vsebina pravilnika)

Ta pravilnik določa vsebino zbirke podatkov o izvajalcih raziskovalne in razvojne dejavnosti (v nadaljnjem besedilu:

evidenca RO), pogoje in postopek za vpis in izbris iz evidence RO ter postopek občasnega preverjanja izpolnjevanja pogojev, ki jih morajo za vpis v evidenco RO izpolnjevati izvjalci raziskovalne in razvojne dejavnosti (v nadaljnjem besedilu: izvjalci).

##### 2. člen

(vrsta evidenc)

(1) Javna agencija za raziskovalno dejavnost Republike Slovenije (v nadaljnjem besedilu: agencija) v evidenci RO vodi:

- evidenco izvjalcev kot pravnih in fizičnih oseb,
- evidenco raziskovalnih skupin pri posameznem izvjalcu in
- evidenco raziskovalcev po raziskovalnih skupinah v okviru posameznega izvjalca.

(2) Izvjalci iz prvega odstavka so raziskovalne organizacije, kot jih opredeljuje 5. člen Zakona o raziskovalni in razvojni dejavnosti (Uradni list RS, št. 22/06 – ZRRD – uradno prečiščeno besedilo, 61/06 – ZDru-1, 112/07, 9/11 in 57/12 – ZPOP-1A; v nadaljnjem besedilu: zakon).

##### 3. člen

(enotna metodologija)

(1) Evidenca RO se vodi računalniško po enotnih metodoloških načelih in standardih, ki jih določi agencija.

(2) Skupaj z računalniško vodeno evidenco RO agencija vodi tudi zbirko listin, ki se nanašajo na evidenco RO.

## II. EVIDENCA RO

##### 4. člen

(pogoji za vpis v evidenco RO)

(1) V evidenco RO je vpisan izvajalec, ki izpolnjuje pogoje, ki jih določata zakon in ta pravilnik.

(2) Za vpis v evidenco RO mora izvajalec izpolnjevati naslednje pogoje:

- je pravna oseba ali samostojni podjetnik,
- ima raziskovalno in razvojno dejavnost registrirano v sodnem registru ali ima samostojni podjetnik dejavnost priglašeno pri pristojnem organu,
- ima najmanj eno raziskovalno skupino z najmanj dvema raziskovalcema, ki ima organizacijsko opredeljeno in finančno ločeno vodeno raziskovalno in razvojno dejavnost,
- raziskovalci v raziskovalni skupini so razvrščeni v raziskovalne nazive v skladu s predpisom ali splošnim pravnim aktom,
- razpolaga z ustrežno raziskovalno opremo za izvajanje raziskovalne in razvojne dejavnosti,
- razpolaga z ustreznimi prostori za izvajanje raziskovalne in razvojne dejavnosti.

(3) Izvajalec, ki so ga v zamejstvu ustanovili Slovenci ali je v njihovi večinski lasti, in je nacionalnega pomena za ohranjanje Slovencev v zamejstvu, mora smiselno izpolnjevati pogoje, določene v prejšnjem odstavku.

##### 5. člen

(podatki o izvjalcu)

(1) Evidenca izvjalcev, ki se vodi računalniško, vsebuje naslednje temeljne podatke o izvjalcu kot pravni osebi:

- evidenčno številko vpisa,
- naziv ali ime izvjalca (naziv se napiše v slovenskem in angleškem jeziku, če je slednji naveden v ustanovitvenem aktu ali statutu),
- sedež izvjalca,
- ime in priimek odgovorne osebe, ki zastopa izvjalca,
- evidentiran račun,
- davčno številko ali identifikacijsko številko,
- matično številko,

– predmet ali področje raziskovalne in razvojne dejavnosti,

- statusno pravno obliko,
- navedbo ustanovitelja,
- sektor dejavnosti.

(2) V dokumentarnem gradivu, ki se nanaša na evidenco RO, agencija za posameznega izvajalca zbira in hrani dokumente, ki se nanašajo na vpis oziroma izbris iz evidence RO in dokumente, ki se nanašajo na spremembe podatkov v evidenci RO.

#### 6. člen

(podatki o raziskovalni skupini)

Evidenca raziskovalnih skupin pri posameznem izvajalcu, ki se vodi računalniško, vsebuje naslednje podatke:

- evidenčno številko vpisa raziskovalne skupine v evidenco,
- ime raziskovalne skupine,
- ime vodje raziskovalne skupine,
- sedež opravljanja raziskovalne in razvojne dejavnosti,
- predmet ali področje raziskovalne in razvojne dejavnosti,
- seznam raziskovalcev.

#### 7. člen

(podatki o raziskovalcih)

Evidenca raziskovalcev po raziskovalnih skupinah v okviru posameznega izvajalca, ki se vodi računalniško, vsebuje naslednje podatke:

- evidenčno številko vpisa v evidenco,
- osebne podatke iz prve do osme alineje tretjega odstavka 25. člena zakona,
- podatke o raziskovalnem področju, kjer raziskovalec opravlja raziskovalno in razvojno dejavnost,
- podatke o raziskovalnem nazivu,
- podatke o izobrazbi,
- podatke o delovnem razmerju pri izvajalcu,
- podatke o odstotnem deležu zaposlitve za raziskovalno dejavnost v okviru delovnega razmerja.

### III. POSTOPEK ZA VPIS V EVIDENCO RO

#### 8. člen

(pisna vloga)

Postopek za vpis v evidenco RO se začne s pisno vlogo, ki jo predloži zakoniti zastopnik vlagatelja vloge za vpis v evidenco RO. Vloga vsebuje zahtevek za vpis s prilogami iz 9. člena tega pravilnika.

#### 9. člen

(priloge k vlogi)

(1) Vloga za vpis v evidenco RO obsega naslednje obrazce, in sicer:

- podatke o izvajalcu iz 5. člena izvajalec izkazuje na posebnem obrazcu (Podatki o organizaciji za vpis v evidenco RO),
- podatke o raziskovalni skupini iz 6. člena izvajalec izkazuje na posebnem obrazcu (Podatki o raziskovalni skupini za vpis v evidenco RO),
- podatke o raziskovalcu iz prvega odstavka 7. člena izvajalec izkazuje na posebnem obrazcu (Podatki o raziskovalcu – prva zaposlitev v organizaciji). Da je raziskovalec lahko vpisan v evidenco morajo biti na obrazcu za vpis raziskovalca izpolnjeni vsi podatki, razen če na obrazcu ni določeno drugače.

(2) Izvajalec mora poleg obrazcev iz prejšnjega odstavka priložiti tudi ustanovitveni akt ali statut izvajalca ter podpisane in ožigosane dokumente z izjavami, da:

– ima najmanj eno raziskovalno skupino, ki ima organizacijsko opredeljeno in finančno ločeno vodeno raziskovalno in razvojno dejavnost, kar izkazuje z izjavo na obrazcu (Izjava izvajalca o organizacijsko in stroškovno ločenem vodenju raziskovalne dejavnosti),

– ima splošni pravni akt, ki ureja postopek za razvrstitev raziskovalca v posamezen naziv pri izvajalcu, kar izkazuje z izjavo na obrazcu (Izjava izvajalca o raziskovalnih nazivih),

– so raziskovalci v raziskovalni skupini razvrščeni v raziskovalne nazive v skladu s pogoji in merili, določenimi v predpisih, kar izkazuje z izjavo na obrazcu (Izjava izvajalca o raziskovalnih nazivih),

– ima izvajalec ustrezne prostore za izvajanje raziskovalne dejavnosti, kar izkazuje z izjavo na obrazcu (Izjava izvajalca o ustreznih prostorih in raziskovalni opremi),

– ima izvajalec ustrezno raziskovalno opremo za izvajanje raziskovalne dejavnosti, kar izkazuje z izjavo na obrazcu (Izjava izvajalca o ustreznih prostorih in raziskovalni opremi).

(3) Obrazce iz prejšnjega odstavka določi direktor agencije in se objavijo na spletni strani agencije.

(4) Če izvajalec k vlogi za vpis prilaga fotokopije dokumentov, mora biti njihova istovetnost z izvirnikom potrjena. Izjavo o istovetnosti lahko napiše izvajalec, podpiše pa jo pooblaščen zastopnik izvajalca.

(5) Agencija po prejemu vloge za vpis po uradni dolžnosti pridobi ustrezne dokumente od Agencije Republike Slovenije za javnopravne evidence in storitve (v nadaljnjem besedilu: AJPES).

#### 10. člen

(pregled vloge in obvestilo o vpisu)

(1) Vlogo izvajalca za vpis v evidenco RO pregleda javni uslužbenec, ki ga direktor pooblasti (v nadaljnjem besedilu: pooblaščen oseba).

(2) Če vloga za vpis v evidenco RO ni popolna, se izvajalca pozove, da jo dopolni v 30 dneh. Če izvajalec vloge v tem roku ne dopolni, se vlogo s sklepom zavrže.

(3) Pooblaščen oseba popolno vlogo izvajalca preveri, ali izvajalec izpolnjuje predpisane pogoje za vpis v evidenco RO in pripravi predlog sklepa o vpisu ali odklonitvi vpisa v evidenco RO. Sklep o vpisu ali odklonitvi vpisa v evidenco RO se izda v petnajstih dneh od prejema popolne vloge. Na podlagi sklepa o vpisu se izvajalca vpiše v evidenco RO.

(4) Obvestilo o izdaji sklepa iz prejšnjega odstavka agencija pošlje izvajalcu in drugim, ki imajo pravni interes, če to zahtevajo.

#### 11. člen

(sporočanje sprememb podatkov)

(1) Izvajalci, ki so vpisani v evidenco RO, so dolžni sproti obveščati agencijo o vseh spremembah, ki vplivajo na izpolnjevanje pogojev za vpis ali izbris iz evidence RO in vse spremembe podatkov, ki se vodijo v evidenci RO.

(2) Izvajalci so dolžni spremembe iz prejšnjega odstavka sporočiti agenciji najpozneje v 15 dneh od nastanka spremembe. Izvajalci so dolžni spremembe podatkov o izvajalcu in raziskovalni skupini sporočiti na obrazcu Podatki o organizaciji za vpis v evidenco RO in Podatki o raziskovalni skupini za vpis v evidenco RO, spremembe podatkov za raziskovalce pa na obrazcu Podatki o raziskovalcu – vnos sprememb, ki ga določi direktor agencije in se ga objavi na spletni strani agencije.

#### 12. člen

(točnost podatkov)

Izvajalec jamči za resničnost in točnost podatkov v dokumentih iz 9. in 11. člena.



## 13. člen

(vpis in izbris zasebnih raziskovalcev v evidenco RO)

(1) V evidenco raziskovalcev iz 2. člena tega pravilnika je po uradni dolžnosti zasebni raziskovalec vpisan ob vpisu v register zasebnih raziskovalcev, izbrisan pa ob izbrisu iz registra zasebnih raziskovalcev.

(2) Za zasebne raziskovalce ne veljajo ostale določbe tega pravilnika o vpisu ali izbrisu iz evidence RO.

IV. PREGLEDOVANJE PODATKOV  
IN IZBRIS IZ EVIDENCE RO

## 14. člen

(pregled podatkov)

Agencija lahko kadarkoli po uradni dolžnosti preveri, ali podatki iz 5., 6. in 7. člena tega pravilnika dokazujejo izpolnjevanje pogojev za vpis posameznega izvajalca v evidenco RO iz 4. člena tega pravilnika. Preverjanje podatkov se izvede tako, da se ugotavlja, ali izvajalec, ki je vpisan v evidenco RO, na podlagi podatkov iz predloženih dokumentov in dokumentov AJPES izpolnjuje pogoje, določene v tem pravilniku. Če agencija ugotovi, da podatki v evidenci RO ne dokazujejo zahtevanih pogojev za vpis izvajalca, ga pozove, da ji v 30 dneh od prejema poziva pošlje ustrezne podatke.

## 15. člen

(izbris iz evidence RO)

(1) Izvajalca se na podlagi sklepa izbriše iz evidence RO, če agenciji v skladu s prejšnjim členom ne pošlje podatkov ali jih ne pošlje pravočasno ali če pooblaščen oseba ugotovi, da je izbrisan iz sodnega registra.

(2) Če pride do izbrisa, agencija pošlje izvajalcu obvestilo o izbrisu iz evidence RO v osmih dneh od izbrisa iz evidence RO. Obvestila o izbrisu izvajalcu ne pošlje, če je pravna oseba izbrisana iz sodnega registra.

## V. PREHODNE IN KONČNA DOLOČBA

## 16. člen

(veljavnost vpisa)

(1) Vsi izvajalci, ki so bili vpisani v evidenco RO do uveljavitve tega pravilnika, ostanejo vpisani v evidenco RO.

(2) Vse vloge za vpis v evidenco RO, ki bodo prispele na agencijo do dneva začetka uporabe tega pravilnika, bodo obravnavane na podlagi Pravilnika o vsebini in načinu vodenja evidence o izvajalcih raziskovalne in razvojne dejavnosti (Uradni list RS, št. 12/05, 122/06 in 55/11).

## 17. člen

(komisija)

Strokovni komisiji, ki je bila imenovana na podlagi Pravilnika o vsebini in načinu vodenja evidence o izvajalcih raziskovalne in razvojne dejavnosti (Uradni list RS, št. 12/05, 122/06 in 55/11) preneha mandat, ko odloči o zadnji vlogi, ki bo obravnavana v skladu z določbo drugega odstavka prejšnjega člena.

## 18. člen

(rok za izdajo in objavo obrazcev)

Direktor agencije mora obrazce iz 9. in 11. člena izdati in objaviti do pričetka uporabe tega pravilnika.

## 19. člen

(prenehanje veljavnosti dosedanjega pravilnika)

Z dnem pričetka uporabe tega pravilnika preneha veljati Pravilnik o vsebini in načinu vodenja evidence o izvajalcih

raziskovalne in razvojne dejavnosti (Uradni list RS, št. 12/05, 122/06 in 55/11).

## 20. člen

(veljavnost pravilnika)

Ta pravilnik začne veljati naslednji dan po objavi v Uradnem listu Republike Slovenije, uporabljati pa se začne 20. maja 2013.

Št. 007-10/2012-1

Ljubljana, dne 11. marca 2013

EVA 2012-1647-0004

**dr. Blaž Rodič** l.r.

Predsednik

Upravnega odbora agencije

**1566. Pravilnik o spremembah in dopolnitvah  
Pravilnika o infrastrukturnih obveznostih  
zavodom, ki opravljajo raziskovalno dejavnost**

Na podlagi 43. člena Zakona o raziskovalni in razvojni dejavnosti (Uradni list RS, št. 22/06 – uradno prečiščeno besedilo, 61/06 – ZDru-1, 112/07, 9/11 in 57/12 – ZOPA-1A), 16. člena Sklepa o ustanovitvi Javne agencije za raziskovalno dejavnost Republike Slovenije (Uradni list RS, št. 123/03 in 105/10) in 26. člena Uredbe o normativih in standardih za določanje sredstev za izvajanje raziskovalne dejavnosti, financirane iz Proračuna Republike Slovenije (Uradni list RS, št. 103/11 in 56/12), po predhodnem soglasju ministra za izobraževanje, znanost, kulturo in šport št. 007-296/2012/15 z dne 5. 2. 2013, je Upravni odbor Javne agencije za raziskovalno dejavnost Republike Slovenije na 1. redni seji dne 27. 2. 2013 sprejel

## P R A V I L N I K

**o spremembah in dopolnitvah Pravilnika  
o infrastrukturnih obveznostih zavodom,  
ki opravljajo raziskovalno dejavnost**

## 1. člen

V Pravilniku o infrastrukturnih obveznostih zavodom, ki opravljajo raziskovalno dejavnost (Uradni list RS, št. 4/11 in 40/11 – popr.), se v prvem odstavku 6. člena:

– v obrazložitvi neznanke A in neznanke B številka »80« nadomesti s številko »50«,

– obrazložitev neznanke k<sub>1</sub> spremeni tako, da se glasi: »konstanta, ki se v letu pred financiranjem določi glede na povprečno vrednost 1 FTE (1700 ur) cenovne kategorije C za raziskovalne programe (20%).«.

V drugem odstavku se številka »80« nadomesti s številko »50«.

V četrtem in petem odstavku se kratica »IO« nadomesti s kratico »UO«.

Šesti odstavek se spremeni tako, da se glasi:

»(6) Kadar so normirana sredstva za UO v letu (n+1) nižja od tistih, ki so bila dodeljena v letu izvedbe izračuna (n), se lahko JRZ dodeli izjemno povečanje ustanoviteljskih obveznosti. Pri izračunu izjemnega povečanja ustanoviteljskih obveznosti se upoštevajo podatki o relevanci JRZ. Podatki o relevanci JRZ so izraženi z A3 in gre za sredstva, ki jih je JRZ pridobil izven ARRS v letu pred izvedbo izračuna v FTE (n-1). Če je nova vsota UO za JRZ tako visoka, da presega izplačilo v preteklem letu (n), se sredstva za UO lahko dodelijo v enaki višini kot v letu, v katerem se izvede izračun (n). V drugih primerih se JRZ višina UO zmanjša.«.

V sedmem odstavku se za besedo »povečanja« doda besedilo »iz šestega odstavka«.

## 2. člen

V prvem odstavku 8. člena se za besedo »programov« dodata besedi »in projektov«.

## 3. člen

Ta pravilnik začne veljati naslednji dan po objavi v Uradnem listu Republike Slovenije, uporabljati pa se začne za dodelitev sredstev za leto 2013.

Št. 007-9/2012-1

Ljubljana, dne 27. februarja 2013

EVA 2012-1647-0003

**dr. Blaž Rodič** l.r.  
Predsednik  
Upravnega odbora ARRS

**1567. Pravilnik o spremembah in dopolnitvah  
Pravilnika o delovanju stalnih in občasnih  
strokovnih teles za področje raziskovalne  
dejavnosti**

Na podlagi 43. člena Zakona o raziskovalni in razvojni dejavnosti (Uradni list RS, št. 22/06 – uradno prečiščeno besedilo, 61/06 – ZDru-1, 112/07, 9/11 in 57/12 – ZPOP-1A) ter 16. člena Sklepa o ustanovitvi Javne agencije za raziskovalno dejavnost Republike Slovenije (Uradni list RS, št. 123/03 in 105/10) in po predhodnem soglasju ministra za izobraževanje, znanost, kulturo in šport št. 007-357/2012/11 z dne 6. 3. 2013 je Upravni odbor Javne agencije za raziskovalno dejavnost Republike Slovenije na 2. redni seji dne 11. 3. 2013 sprejel

## P R A V I L N I K

### o spremembah in dopolnitvah Pravilnika o delovanju stalnih in občasnih strokovnih teles za področje raziskovalne dejavnosti

## 1. člen

V Pravilniku o delovanju stalnih in občasnih strokovnih teles za področje raziskovalne dejavnosti (Uradni list RS, št. 37/11 in 70/11) se v prvem odstavku 5. člena črta druga alineja.

Dosedanja tretja, četrta, peta, šesta in sedma alineja postanejo druga, tretja, četrta, peta in šesta alineja.

Za novo šesto alinejo se doda nova sedma alineja, ki se glasi:

»– pregleduje ustreznost prijav raziskovalnih projektov in mentorjev mladih raziskovalcev po področjih in pri neustreznosti prijav predlaga prerazporeditev na druga področja;«.

## 2. člen

V tretjem odstavku 7. člena se v prvem stavku za besedo »raziskovalcev« črta vejica in doda beseda »in« ter črta besedilo »in za ocenjevanje raziskovalnih projektov«.

## 3. člen

V prvem odstavku 11. člena se v prvem stavku za besedo »člane« doda beseda »občasnega«, za besedo »telesa« se postavi pika, nadaljnje besedilo pa se črta.

V četrtem odstavku se na koncu besedila doda nov stavek, ki se glasi: »Pogoj za člana občasnega strokovnega telesa se določi z metodologijo ocenjevanja.«.

## 4. člen

V petem odstavku 13. člena se za besedo »metodologija« doda beseda »ocenjevanja«.

## 5. člen

V drugem odstavku 18. člena se v prvem stavku za besedo »postopka« doda besedilo »ocenjevanja predmeta raziskovalca, s katerim je v konfliktu interesov«.

## 6. člen

Drugi odstavek 19. člena se spremeni tako, da se glasi: »Pri postopkih iz druge in tretje alineje 5. člena tega pravilnika je predsednik, namestnik predsednika ali član stalnega strokovnega telesa v konfliktu interesov, če kandidira na razpisu oziroma pozivu.«.

Doda se nov tretji odstavek, ki se glasi:

»(3) Če ZSV ali javni uslužbenec, ki ga pooblasti direktor ARRS ugotovi, da obstaja konflikt interesov iz prvega ali drugega odstavka tega člena, ZSV odloči, da člana, ki je v konfliktu interesov, zamenja član ZSV, katerega raziskovalno področje je najbližje področju člana, ki je v konfliktu interesov. Če med člani ZSV ni drugega člana za ustrezno področje, lahko ZSV pooblasti za opravljanje naloge raziskovalca, ki ni član ZSV, vendar izpolnjuje pogoje za člana ZSV in je strokovnjak za to področje ter ni v konfliktu interesov. ZSV lahko določi nabor raziskovalcev, ki niso člani ZSV, za celotno trajanje svojega mandata.«.

## 7. člen

Ta pravilnik začne veljati naslednji dan po objavi v Uradnem listu Republike Slovenije.

Št. 007-12/2012-1

Ljubljana, dne 11. marca 2013

EVA 2012-1647-0006

**dr. Blaž Rodič** l.r.  
Predsednik  
Upravnega odbora ARRS

**1568. Akt o določitvi tarifnih postavk omrežnine  
za distribucijsko omrežje zemeljskega plina  
na geografskem območju Mestne občine  
Kranj, Občine Naklo in na 1., 2. in 4. ožjem  
območju Občine Šenčur**

Na podlagi drugega odstavka 32. člena Energetskega zakona (Uradni list RS, št. 27/07 – uradno prečiščeno besedilo, 70/08, 22/10, 37/11, 10/12, 94/12 – ZDoh) ter soglasja Javne agencije Republike Slovenije za energijo k omrežnini za uporabo omrežij zemeljskega plina in upravičenim stroškom ter drugim elementom omrežnine, št. 221-38/2012-38/429 z dne 19. 3. 2013, družba DOMPLAN d.d., Bleiweisova 14, 4000 Kranj kot izvajalec gospodarske javne službe dejavnost systemskega operaterja distribucijskega omrežja zemeljskega plina na geografskem območju Mestne občine Kranj, Občine Naklo in na 1., 2. in 4. ožjem območju Občine Šenčur, izdaja

## A K T

### o določitvi tarifnih postavk omrežnine za distribucijsko omrežje zemeljskega plina na geografskem območju Mestne občine Kranj, Občine Naklo in na 1., 2. in 4. ožjem območju Občine Šenčur

## 1. člen

(1) S tem aktom se določajo tarifne postavke omrežnine za distribucijsko omrežje zemeljskega plina, ki so sestavljene iz tarifnih postavk za distribucijo in tarifnih postavk za meritve.

(2) Ta akt se uporablja za geografsko območje Mestne občine Kranj, Občine Naklo in na 1., 2. in 4. ožjem območju Občine Šenčur na katerem izvaja dejavnost systemskega

operaterja distribucijskega omrežja zemeljskega plina družba DOMPLAN, d.d..

## 2. člen

Tarifne postavke za distribucijo po posameznih letih regulativnega obdobja glede na odjemno skupino na mesec znašajo:

– do 31. decembra 2013 v višini, kot so prikazane v tabeli 1: Tarifne postavke za distribucijo do 31. 12. 2013.

Priloge 1, ki je sestavni del tega akta;

– od 1. januarja 2014 do 31. decembra 2014 v višini, kot so prikazane v

tabeli 2: Tarifne postavke za distribucijo od 1. 1. 2014 do 31. 12. 2014 Priloge 1;

– od 1. januarja 2015 do 31. decembra 2015 v višini, kot so prikazane v

tabeli 3: Tarifne postavke za distribucijo od 1. 1. 2015 do 31. 12. 2015 Priloge 1.

## 3. člen

Tarifne postavke za meritve po posameznih letih regulativnega obdobja na mesec znašajo:

		2013		2014		2015	
Tarifna postavka		[EUR]		[EUR]		[EUR]	
		brez DDV	z DDV	brez DDV	z DDV	brez DDV	z DDV
Tarifna postavka za izvajanje meritev, kadar končni odjemalec ni lastnik merilne naprave in jo sistemski operater vzdržuje, umerja in skladno s predpisi izvaja periodične menjave merilne naprave	V <sub>L</sub>	2,0537	2,46444	2,0537	2,46444	2,0537	2,46444
Tarifna postavka za izvajanje meritev, kadar sistemski operater ni lastnik merilne naprave in jo sistemski operater vzdržuje in umerja	V <sub>U</sub>	1,2769	1,53228	1,2769	1,53228	1,2769	1,53228
Tarifna postavka za izvajanje meritev, kadar sistemski operater ni lastnik merilne naprave ter je ne vzdržuje in ne umerja	V <sub>N</sub>	0,6385	0,7662	0,6385	0,7662	0,6385	0,7662

## 4. člen

Z dnem uveljavitve tega akta preneha veljati Akt o določitvi omrežnine za distribucijsko omrežje zemeljskega plina na geografskem območju Mestne občine Kranj, Občine Naklo in na 1. ožjem območju Občine Šenčur (Uradni list RS, št. 108/12).

## 5. člen

Ta akt začne veljati naslednji dan po objavi v Uradnem listu Republike Slovenije in velja do 31. decembra 2015.

Št. OMR-77/36-2013  
Kranj, dne 19. marca 2013  
EVA 2013-2430-0028

DOMPLAN, d.d.  
Zakoniti zastopnik  
Vera Zevnik l.r.

## PRILOGA 1

Tabela 1 Tarifne postavke za distribucijo do 31.12.2013

C <sub>DKi</sub> Enota	Zakupljena zmogljivost [Sm <sup>3</sup> /leto]	Tarifna postavka – za mesec											
		Odjemna skupina		Pavšal (C <sub>FP</sub> ) [EUR]		Moč [EUR/kW]		C <sub>FMi</sub> (C <sub>FMi</sub> )		Zmogljivost [EUR/(Sm <sup>3</sup> /dan)]		Poraba [EUR/Sm <sup>3</sup> ]	
				brez DDV	z DDV	brez DDV	z DDV	brez DDV	z DDV	brez DDV	z DDV	brez DDV	z DDV
C <sub>DK1</sub>	0-200		2,0000	2,4000								0,16800	0,20160
C <sub>DK2</sub>	201-500		2,3500	2,8200								0,13500	0,16200
C <sub>DK3</sub>	501-1.500		3,0000	3,6000								0,13100	0,15720
C <sub>DK4</sub>	1.501-2.500		4,5000	5,4000								0,12600	0,15120
C <sub>DK5</sub>	2.501-4.500		8,5000	10,2000								0,11500	0,13800
C <sub>DK6</sub>	4.501-10.000		13,0000	15,6000								0,11000	0,13200
C <sub>DK7</sub>	10.001-30.000		22,5000	27,0000								0,10500	0,12600
C <sub>DK8</sub>	30.001-70.000		45,0000	54,0000								0,10200	0,12240
C <sub>DK9</sub>	70.001-100.000		90,0000	108,0000								0,10000	0,12000
C <sub>DK10</sub>	100.001-200.000								0,3200	0,3840		0,08500	0,10200
C <sub>DK11</sub>	200.001-600.000								0,3200	0,3840		0,07700	0,09240
C <sub>DK12</sub>	600.001-1.000.000								0,2700	0,3240		0,07100	0,08520
C <sub>DK13</sub>	1.000.001-5.000.000								0,2300	0,2760		0,06300	0,07560
C <sub>DK14</sub>	5.000.001-15.000.000								0,2300	0,2760		0,06300	0,07560
C <sub>DK15</sub>	Nad 15.000.001								0,1800	0,2160		0,05565	0,06678



Tabela 3 Tarifne postavke za distribucijo od 01.01.2015 do 31.12.2015

C <sub>DKi</sub> Enota	Zakupljena zmogljivost [Sm <sup>3</sup> /leto]	Tarifna postavka – za mesec									
		Odjemna skupina		Pavšal (C <sub>FP</sub> ) [EUR]	Moč [EUR/kW]		Zmogljivost [EUR/(Sm <sup>3</sup> /dan)]	Poraba [EUR/Sm <sup>3</sup> ]			
		Zakupljena zmogljivost [Sm <sup>3</sup> /leto]			Moč [EUR/kW]			Poraba [EUR/Sm <sup>3</sup> ]			
		brez DDV	z DDV	brez DDV	z DDV	brez DDV	z DDV	brez DDV	z DDV		
C <sub>DK1</sub>	0-200		2,0000	2,4000					0,16800	0,20160	
C <sub>DK2</sub>	201-500		2,3500	2,8200					0,13500	0,16200	
C <sub>DK3</sub>	501-1.500		3,0000	3,6000					0,13100	0,15720	
C <sub>DK4</sub>	1.501-2.500		4,5000	5,4000					0,12600	0,15120	
C <sub>DK5</sub>	2.501-4.500		8,5000	10,2000					0,11500	0,13800	
C <sub>DK6</sub>	4.501-10.000		13,0000	15,6000					0,11000	0,13200	
C <sub>DK7</sub>	10.001-30.000		22,5000	27,0000					0,10500	0,12600	
C <sub>DK8</sub>	30.001-70.000		45,0000	54,0000					0,10200	0,12240	
C <sub>DK9</sub>	70.001-100.000		90,0000	108,0000					0,10000	0,12000	
C <sub>DK10</sub>	100.001-200.000						0,3200	0,3840	0,08500	0,10200	
C <sub>DK11</sub>	200.001-600.000						0,3200	0,3840	0,07700	0,09240	
C <sub>DK12</sub>	600.001-1.000.000						0,2700	0,3240	0,07100	0,08520	
C <sub>DK13</sub>	1.000.001-5.000.000						0,2300	0,2760	0,06300	0,07560	
C <sub>DK14</sub>	5.000.001-15.000.000						0,2300	0,2760	0,06300	0,07560	
C <sub>DK15</sub>	Nad 15.000.001						0,1800	0,2160	0,05565	0,06678	

**1569. Splošni pogoji za dobavo in odjem toplote iz distribucijskega omrežja za geografsko območje Mestne občine Celje**

Na podlagi tretjega odstavka 70. člena Energetskega zakona (Uradni list RS, št. 27/07 – uradno prečiščeno besedilo, 70/08, 22/10, 37/11 – odl. US, 10/12, 94/12 – ZDoh-2L), 22. člena Akta o določitvi metodologije za določitev splošnih pogojev za dobavo in odjem toplote iz distribucijskega omrežja (Uradni list RS, št. 74/05 in 42/11) in 11. člena Odloka o dejavnosti sistemskega operaterja distribucijskega omrežja zemeljskega plina in o dobavi zemeljskega plina tarifnim odjemalcem ter o distribuciji toplote v MO Celje (Uradni list RS, št. 61/06) izdaja Javno podjetje Energetika Celje d.o.o., kot izvajalec gospodarske javne službe dejavnosti distribucije toplote na geografskem območju Mestne občine Celje

**SPLOŠNE POGOJE  
za dobavo in odjem toplote iz distribucijskega omrežja za geografsko območje Mestne občine Celje**

**I. SPLOŠNE DOLOČBE**

**1. člen**

S splošnimi pogoji za dobavo in odjem toplote iz distribucijskega omrežja za geografsko območje Mestne občine Celje (v nadaljnjem besedilu: akt) se določa splošne pogoje za pri-

- |  |   |
|--|---|
| <p>1. daljinsko ogrevanje:</p> <p>2. delilnik stroškov toplote (v nadaljnjem besedilu: delilnik):</p> <p>3. distribucija toplote:</p> <p>4. distribucijsko omrežje:</p> <p>5. distributer toplote:</p> <p>6. glavni vod:</p> <p>7. hišna postaja</p> <p>8. interne toplotne naprave:</p> <p>9. investitor:</p> <p>10. izvajalec delitve:</p> <p>11. merilna naprava:</p> <p>12. obračunska moč:</p> <p>13. obračunsko obdobje:</p> <p>14. odjemalec:</p> | <p>je distribucija in dobava toplote iz distribucijskega omrežja, ki se uporablja za ogrevanje ali hlajenje prostorov ter za pripravo sanitarne vode, ki se izvaja kot izbirna lokalna gospodarska javna služba; je naprava za indikacijo ali merjenje dejanske porabe toplote, ki omogoča določitev deležev stroškov za ogrevanje in deležev stroškov za pripravo tople vode posameznih delov stavbe. Delilniki po tem aktu so delilniki, ki so nameščeni na grelnih telesih, ter merilniki toplotne energije in vodomeri za toplo vodo v posameznih delih stavbe;</p> <p>– je izbirna lokalna gospodarska javna služba, ki obsega tako dejavnost dobave toplote iz distribucijskega omrežja, kot tudi dejavnost sistemskega operaterja distribucijskega omrežja,</p> <p>– je prenos vroče ali tople vode po distribucijskem omrežju, ki se uporablja za ogrevanje ali hlajenje prostorov ter za pripravo sanitarne vode;</p> <p>je omrežje za prenos vroče ali tople vode, katerega predstavlja sistem povezanih naprav distributerja toplote, ki so namenjene za distribucijo toplote od prevzemnega mesta na energetskem viru do odjemnega mesta;</p> <p>je izvajalec dejavnosti distribucije toplote, kar pomeni tako izvajalec dejavnosti dobave toplote, kot tudi izvajalec dejavnosti sistemskega operaterja distribucije toplote;</p> <p>je vod v distribucijskem omrežju, ki s toploto oskrbuje več kot eno stavbo in na katerega so vezani priključni vodi;</p> <p>je del toplotne postaje, namenjen prenosu toplote od priključne postaje na interne toplotne naprave odjemalca toplote, hišna postaja je direktna ali indirektna izvedba; indirektna hišna postaja je hišna postaja, pri kateri je ogrevalna voda distribucijskega omrežja na primarni strani ločen s prenosnikom toplote od ogrevalne vode na sekundarni strani; direktna hišna postaja je hišna postaja, pri kateri interne toplotne naprave odjemalca in distribucijsko omrežje nista ločena s prenosnikom toplote; so naprave, ki omogočajo izrabo toplote ogrevalne vode. Priključene so na hišno postajo in se uporabljajo za različne vrste ogrevanja (radiatorsko, konvektorsko in talno ogrevanje, toplotno-zračno ogrevanje in prezračevanje, klimatizacijo prostorov, pripravo tople sanitarne vode ...), tehnološke in druge namene;</p> <p>je vsaka pravna ali fizična oseba, ki naroči graditev ali sam izvaja graditev distribucijskega omrežja ali toplotno postajo ali stavbo, ki bo oskrbovana s toploto iz distribucijskega omrežja; pripravlja razdelilnik stroškov dobavljene toplote na podlagi pogodbenega razmerja z upravnikom oziroma z lastniki stavbe. Izvajalec delitve je lahko tudi drug pooblaščenec odjemalcev toplote; – je merilnik toplote, na odjemnem mestu, ki meri dobavljeno toploto neposredno in na kateri se odčita količina, ki je osnova za obračunavanje dobavljenih toplote odjemalcem toplote,</p> <p>– je vodomer na merilnem mestu, ki meri porabo toplote posredno z merjenjem porabe količine vode za sanitarno toplo vodo in na katerem se odčita količina vode, ki je osnova za obračunavanje dobavljenih toplote za ogrevanje sanitarne tople vode;</p> <p>je zakupljena in nastavljena moč na toplotni postaji odjemalca toplote, ki je lahko enaka ali manjša od priključne moči toplotne postaje določene s projektno dokumentacijo. Obračunska moč se potrdi z zapisnikom o priključitvi s strani pooblaščenec osebe distributerja toplote;</p> <p>je obdobje, za katerega se izvaja obračun stroškov za toploto ter traja največ dvanajst mesecev; je vsaka pravna ali fizična oseba, ki je lastnik stavbe ali dela stavbe in/ali vsaka pravna ali fizična oseba, kateri distributer toplote na podlagi pisne pogodbe ali brez nje dobavlja toploto po distribucijskemu omrežju. Odjemalec toplote je lahko tudi skupina fizičnih ali pravnih oseb, ki so priključene na skupno odjemno mesto ter investitor po tem aktu;</p> |
|--|---|

ključitev na distribucijsko omrežje za oskrbo s toploto, splošne pogoje za distribucijo in dobavo toplote, pravice in obveznosti distributerja in dobavitelja toplote ter odjemalcev na področju oskrbe s toploto preko distribucijskega omrežja ter ukrepe varstva odjemalcev.

**2. člen**

(1) Distributer toplote po tem aktu je Javno podjetje Energetika Celje, d.o.o. (v nadaljnjem besedilu: distributer toplote), ki opravlja dejavnost izbirne gospodarske javne službe distribucije toplote (daljinskega ogrevanja).

(2) Ta akt se uporablja za distribucijsko omrežje za oskrbo s toploto, ki je v upravljanju distributerja toplote in na katerem distributer toplote opravlja izbirno gospodarsko javno službo distribucije toplote (daljinskega ogrevanja).

(3) Ta akt se uporablja tudi za tiste pravne ali fizične osebe, ki načrtujejo, projektirajo, gradijo ter izvajajo vzdrževalna dela na distribucijskem omrežju za oskrbo s toploto ali na drugih soodvisnih objektih.

(4) Določila tega akta veljajo za odjemalca toplote, ne glede na to ali je sklenjena pogodba o dobavi in odjemu toplote ali ne.

**II. POJMI IN DEFINICIJE**

**3. člen**

V tem aktu so uporabljeni pojmi, kot so določeni v Energetskem zakonu in podzakonskih predpisih, poleg njih pa imajo uporabljeni pojmi naslednji pomen:

15. odjemno mesto: je mesto v priključni postaji, kjer so nameščeni merilniki parametrov in količin toplote, kjer distributer toplote pod pogoji za dobavo in odjem omogoča priključitev na distribucijsko omrežje in kjer odjemalec toplote prevzema dobavljeno energijo;
16. ogrevana površina posameznega dela stavbe: je neto tlorisna površina posameznega dela stavbe, ki je ogrevana;
17. posamezni del stavbe: je s toploto oskrbovano stanovanje, poslovni prostor ali drug samostojni prostor, za katerega se stroški delijo in obračunavajo ločeno;
18. priključitev: je izvedba fizične povezave priključnega voda na obstoječe distribucijsko omrežje;
19. priključna moč: je nazivna moč internih toplotnih naprav, določena s projektno dokumentacijo, v skladu s sistemskimi obratovalnimi navodili in s tehničnimi zahtevami distributerja toplote o priključitvi stavb na distribucijsko omrežje;
20. priključna postaja: je del toplotne postaje, kjer odjemalec toplote prevzema pogodbeno količino toplote. Na eno priključno postajo je lahko priključenih več hišnih postaj;
21. priključni vod: je vod, ki s toploto oskrbuje posamezno stavbo in poteka od priključnega odcepa na glavnem vodu do toplotne postaje;
22. primerljivo obračunsko obdobje: je obdobje, v katerem so bili pogoji odjema toplote podobni pogojem v obdobju, za katerega z meritvami ni bilo možno ugotoviti dejanske porabe;
23. razdelilnik stroškov dobavljenih toplote: je preglednica deležev stroškov za dobavljeno toploto, ki se nanašajo na posamezne dele stavbe v obračunskem obdobju, na skupni merilni napravi za več odjemalcev toplote. Vsota deležev mora znašati 100 %;
24. sanitarna topla voda: je hladna voda iz vodovodnega omrežja, ki je prevzela toploto od ogrevne vode v prenosniku (izmenjevalniku) toplote;
25. sistemska obratovalna navodila: so akt, ki ureja obratovanje in način vodenja distribucijskega omrežja za oskrbo s toploto s polnim naslovom: Sistemska obratovalna navodila za distribucijsko omrežje za oskrbo s toploto za geografsko območje Mestne občine Celje;
26. soglasje za pridobitev gradbenega dovoljenja: je soglasje, ki ga izdaja distributer toplote skladno z zakonom o graditvi objektov;
27. soglasje za priključitev: je soglasje za priključitev na distribucijsko omrežje, ki ga izdaja distributer toplote skladno z energetskega zakonom;
28. sprememba odjemalčevih toplotnih naprav: je kakorkoli sprememba na teh napravah, ki povzroči obratovalne spremembe delovanja toplotnih naprav ali obračuna toplote;
29. temperaturni primanjkljaj: je vsota dnevni razlik med temperaturo zraka v ogrevanem prostoru (20 °C) in povprečno dnevno zunanjo temperaturo zraka. Pri tem se upoštevajo le dnevi v času ogrevalne sezone, ko je bila povprečna zunanja temperatura zraka nižja od 12 °C, po podatkih organa, ki je zadolžen za izvajanje meteoroloških meritev;
30. toplotna postaja: je sklop naprav, ki priključni vod povezujejo z internimi toplotnimi napravami odjemalca. Stavljena je iz priključne in hišne postaje ter s svojim delovanjem uravnava dobavo toplote v interne toplotne naprave odjemalca. Toplotne postaje so glede na temperaturni nivo ogrevne vode vročevodne in toplovodne postaje;
31. tarifni sistem za dobavo in odjem toplote: je akt, ki določa elemente za obračunavanje dobavljenih toplote glede na moč, vrsto in karakteristiko odjema toplote iz distribucijskega omrežja za oskrbo s toploto.

### III. NAPRAVE DISTRIBUTERJA TOPLOTE

#### 4. člen

Naprave distributerja toplote so:

- glavni vodi,
- priključni vodi, razen vodov, ki so v lasti odjemalcev,
- glavne toplotne postaje, to so toplotne postaje, ki so vezni člen med vročevodnim in toplovodnim omrežjem,
- naprave za daljinski nadzor in upravljanje naprav distributerja toplote.

### IV. TOPLOTNE NAPRAVE ODJEMALCA

#### 5. člen

Toplotne naprave odjemalca toplote so:

- toplotna postaja,
- priključni vodi v lasti odjemalcev,
- merilne naprave na odjemnem mestu,
- interne toplotne naprave,
- delilniki toplote.

#### 6. člen

(1) Odjemalčeve toplotne naprave se lahko postavijo, razširijo, spremenijo in vzdržujejo le skladno z določili tega akta in sistemskimi obratovalnimi navodili.

(2) Projektiranje, izgradnja in montaža toplotnih naprav odjemalca je obveznost odjemalca.

(3) Distributer toplote ima obvezen nadzor nad projekti in gradnjo ter montažo glavnega in priključnega voda ter priključne postaje.

(4) Odjemalčeve toplotne naprave se lahko priključijo na distribucijsko omrežje le s soglasjem in v navzočnosti pooblaščenih oseb distributerja toplote.

### V. VZDRŽEVANJE TOPLOTNIH NAPRAV

#### 7. člen

(1) Naprave iz 4. člena tega akta, ki so v upravljanju distributerja toplote do vključno vstopnih ventilov priključnega voda ter sistema za daljinski nadzor in upravljanje daljinskega ogrevanja v toplotni postaji, nadzira in vzdržuje distributer toplote na svoje stroške, razen vodov, ki so v lasti odjemalcev.

(2) Naprave iz 5. člena tega akta, ki so v lasti odjemalca toplote, vzdržuje odjemalec toplote na svoje stroške.

(3) Stroške za električno energijo potrebno za delovanje toplotne postaje, merilnih naprav in delovanje naprav za daljinski prenos podatkov plača odjemalec dobavitelju električne energije.

(4) Vodo iz vodovodnega omrežja porabljenega za pripravo tople sanitarne vode plača odjemalec dobavitelju vode.

#### 8. člen

Distributer toplote nadzira delovanje priključnega voda in priključne postaje zaradi zagotovitve minimalnih standardov delovanja distribucijskega omrežja, kot tudi energetske učinkovitega obratovanja celotnega sistema daljinskega ogrevanja. Nadzor vključuje kontrolo stanja priključnega voda ter vstopnih in izstopnih parametrov ter stanja elementov priključne postaje z njihovimi nastavitvami skladno z zapisnikom o priključitvi in sistemskimi obratovalnimi navodili, v smislu varnega, zanesljivega ali učinkovitega obratovanja toplotne postaje in priključnega voda.



## 9. člen

Distributer toplote odgovarja za vstopne parametre ogrevne vode na odjemnem mestu v priključni postaji odjemalca skladno z zapisnikom o priključitvi in s sistemskimi obratovalnimi navodili, pod pogojem, da so odjemalčeve naprave obratovalno sposobne.

## 10. člen

Distributer toplote izvaja tekoča vzdrževalna dela v priključnih postajah na svoje stroške.

Delo v priključni postaji obsega:

- občasno kontrolo stanja in delovanja merilnih in regulacijskih naprav v priključni postaji,
- čiščenje in mazanje gibljivih delov,
- nastavljanje delovanja regulatorja pretoka in diferencialnega tlaka.

Na podlagi sklenjene pogodbe o nadzoru in vzdrževanju toplotnih naprav v toplotnih postajah z odjemalcem lahko distributer toplote izvaja tekoča vzdrževalna dela v hišnih postajah.

Večja vzdrževalna dela, prenove in izboljšave v toplotni postaji so predmet posebne pogodbe.

## 11. člen

(1) Odjemalec mora omogočiti distributerju toplote neoviran dostop na zemljišče, do delov stavbe in naprav, na katerih se izvajajo dela, oziroma v prostore, v katerih so nameščene toplotne naprave, ki niso v lasti distributerja toplote, ter mu omogočiti izvajanje vseh potrebnih del, kadar je to potrebno v skladu s pristojnostmi distributerja toplote določenih v energetskega zakonu.

(2) Distributer toplote je dolžan za posege na svojih napravah na nepremičninah in/ali premičninah, ki so v lasti odjemalca, le-temu povrniti s posegom povzročeno dejansko škodo, kolikor vzpostavitev v prvotno stanje s posegom prizadete premičnine ali nepremičnine ni mogoča. Višino odškodnine zaradi posegov pri odjemalcu, določi sodno zapriseženi cenilec ustrezne stroke, ki ga je dolžan najeti na svoje stroške distributer toplote. Tako določena višina odškodnine je dokončna.

## 12. člen

Dolžnosti odjemalca so, da:

– skrbi za normalno obratovanje in vzdrževanje svojih toplotnih naprav ter za izstopne parametre ogrete vode v interne instalacije,

– ne spreminja mejnih vrednosti nastavitvev pretoka in temperature ali moči na svojih napravah v priključni postaji,

– brez pisnega soglasja distributerja toplote ne spreminja svojih toplotnih naprav, tako, da bi lahko povzročile obratovalne spremembe na toplotnih napravah distributerja toplote,

– poskrbi, da je toplotna postaja v zaklenjenem prostoru in dostopna delavcem in pooblaščenim predstavnikom distributerja toplote,

– skrbi, da je v prostoru priključne postaje obratovalna dokumentacija s shemami naprav in napeljav,

– vzdržuje prostore in pomožne naprave ter dostope do prostorov, kjer je toplotna postaja tako, da bodo distributerju toplote zagotovljene delovne razmere, ki veljajo za delovne prostore,

– sproti obveščila distributerja toplote o motnjah pri dobavi toplote, ugotovljenih na odjemnem mestu,

– obvesti distributerja toplote o okvari merilne naprave na merilnem mestu,

– odgovarja za škodo in posledice, ki so nastale zaradi obratovalne nesposobnosti svojih toplotnih naprav,

– z obratovanjem svojih toplotnih naprav ne moti drugih odjemalcev ali distributerja toplote,

– v toplotni postaji omogoči distributerju toplote priključitev naprav za daljinski prenos podatkov obratovalnih stanj in drugih naprav za upravljanje toplotne postaje brez odškodninskega zahtevka za namestitvev naprav,

– odgovarja za škodo distributerja toplote, ki je nastala zaradi posegov odjemalca na njegovih toplotnih napravah,

– in da zagotavlja vzdrževanje priključnega voda, toplotne postaje in internih instalacij tako, da je zagotovljeno zanesljivo, varno in energetsko učinkovito obratovanje.

## VI. IZDAJANJE SOGLASIJ

## 13. člen

(1) Priključitev odjemalčevih toplotnih naprav na distribucijsko omrežje je potrebno izvesti skladno s predpisi, ki urejajo prostorsko načrtovanje, graditev objektov, Energetskim zakonom, določili v sistemskih obratovalnih navodilih in drugimi veljavnimi predpisi.

(2) Soglasja, pogoji, smernice, mnenja so pisni dokumenti, ki jih izdaja distributer toplote skladno s predpisi in pravili stroke za priključitev odjemalčevih naprav na distribucijsko omrežje ali na spremembe že priključenih odjemalčevih naprav.

(3) Roki, v katerem mora distributer toplote odločiti o izdaji ali zavrnitvi soglasja, so določeni v posameznem predpisu, ki odloča o vrsti dokumenta, ki ga mora izdati distributer toplote.

## 14. člen

(1) Distributer toplote izda soglasje za pridobitev gradbenega dovoljenja za stavbo in posamezni del stavbe, za katere je po predpisih, ki urejajo graditev objektov, potrebno pridobiti gradbeno dovoljenje.

(2) Pisni vlogi za izdajo soglasja za pridobitev gradbenega dovoljenja je potrebno priložiti projekt idejne zasnove stavbe. Idejna zasnova mora biti izdelana skladno s pravilnikom o projektni in tehnični dokumentaciji in mora vsebovati shemo poteka priključnega voda od mesta priključitve na glavni vod do stavbe in dimenzijo priključnega voda ter potrebno toplotno moč (kapaciteto) stavbe za različne vrste oskrbe s toploto (ogrevanje, klimatizacija, topla sanitarna voda, hlajenje, tehnologija itd.) ter lokacijo toplotne postaje. S soglasjem za pridobitev gradbenega dovoljenja se na podlagi podatkov iz idejne zasnove stavbe potrdi mesto priključitve na distribucijsko omrežje in podajo zahteve, ki jih je potrebno upoštevati pri izdelavi projekta za pridobitev gradbenega dovoljenja.

(3) Distributer toplote na podlagi vloge in priložene dokumentacije izda oziroma zavrne izdajo soglasja za pridobitev gradbenega dovoljenja z odločbo, zoper katero je dovoljena pritožba na pristojno ministrstvo.

(4) Izdano soglasje za pridobitev gradbenega dovoljenja velja dve leti od datuma izdaje.

## 15. člen

Za priključitev obstoječih stavb, posameznih delov stavbe, za katere po zakonu o graditvi objektov ni potrebno pridobiti gradbeno dovoljenje, projektant oziroma investitor gradnje pridobi informacijo o možni priključitvi na distribucijsko omrežje. Pisni vlogi za pridobitev informacije je potrebno navesti situacijo stavbe in opis namena uporabe toplote in podatke o potrebah po toploti.

## 16. člen

(1) Pred pričetkom gradnje odjemalčevih toplotnih naprav, ki se jih priključuje na distribucijsko omrežje, mora investitor gradnje pridobiti soglasje za priključitev.

(2) Distributer toplote izda soglasje za priključitev na osnovi pisne vloge investitorja.

(3) Pisni vlogi je potrebno priložiti:

– kopijo gradbenega dovoljenja,

– projekt za izvedbo glavnega voda, priključnega voda, toplotne postaje ter internih toplotnih naprav

– in pisno izjavo s predvidenimi roki začetka gradnje glavnega voda in priključnega voda ter roki fizične priključitve teh na obstoječe omrežje.

(4) Za priključitev stavb in posameznih delov stavb, za katere po zakonu, ki ureja graditev objektov ni potrebno pridobiti gradbeno dovoljenje, je potrebno pisni vlogi iz prejšnjega odstavka namesto kopije gradbenega dovoljenja priložiti dokazilo o lastništvu stavbe ali dela stavbe in ustrezna soglasja lastnikov in solastnikov ali pisno izjavo s katero investitor del izjavlja, da je pridobil vsa soglasja lastnikov zemljišč, stavb, delov stavb in obstoječih toplotnih naprav (priključni vod, toplotna postaja, interne toplotne naprave), na katere bo predvidena gradnja vplivala oziroma jih prizadela.

(5) Pisni vlogi iz prejšnjega odstavka je za glavni in priključni vod potrebno poleg izjave iz prejšnjega odstavka priložiti dokazilo o lastništvu oziroma soglasju lastnika zemljišča, po katerem bo glavni in priključni vod potekal.

(6) Poleg naštetih dokumentov, lahko distributer toplote zahteva še druge dokumente, ki jih potrebuje za izdajo soglasja.

(7) Investitor ali lastnik stavbe lahko določi pooblaščenca, ki ga zastopa v postopku izdaje soglasja za priključitev. V tem primeru je potrebno pisni vlogi za izdajo soglasja za priključitev priložiti tudi pooblastilo o zastopanju.

#### 17. člen

(1) Na osnovi podane vloge in priložene dokumentacije distributer toplote odloča o izdaji ali zavrnitvi soglasja za priključitev. Distributer toplote izda soglasje za priključitev, kolikor investitor ali lastnik stavbe izkaže, da izpolnjuje naslednje pogoje za izdajo soglasja:

– če dokaže, da je lastnik oziroma solastnik stavbe ali dela stavbe ali ima pridobljeno gradbeno dovoljenje za gradnjo,

– če so projekti za izvedbo glavnega voda, priključnega voda, toplotne postaje ter interne toplotne naprave izdelani v skladu s predpisi, sistemskimi obratovalnimi navodili in tehničnimi zahtevami distributerja toplote,

– če je pridobil soglasje solastnikov stavbe oziroma solastnikov obstoječih vodov, toplotne postaje in internih toplotnih naprav na katere se priključuje in o tem podal ustrezno izjavo, – in če je namesto kopije gradbenega dovoljenja za glavni in priključni vod predložil dokazilo o lastništvu oziroma soglasju lastnika zemljišča po katerem bo glavni in priključni vod potekal, v primerih ko gradbeno dovoljenje ni potrebno.

(2) Projektno dokumentacijo in drugo gradivo priloženo vlogi za izdajo soglasja za priključitev hrani distributer toplote.

#### 18. člen

(1) Investitor ali lastnik stavbe nima pravice do priključitve:

– če investitor ali lastnik stavbe ne izpolnjuje predpisanih pogojev za priključitev,

– če bi zaradi priključitve prišlo do večjih motenj v oskrbi s toploto,

– ali če bi priključitev distributerju toplote povzročila nastanek nesorazmerno visokih stroškov.

V primerih, da investitor ali lastnik stavbe nima pravice do priključitve, distributer zavrne soglasje za priključitev.

(2) V primeru iz tretje alineje prejšnjega odstavka ima lastnik stavbe ali investitor gradnje pravico do priključitve, če se odloči, da bo sam kril nesorazmerno visoke stroške gradnje glavnega voda. Medsebojne pravice in obveznosti v zvezi s tem uredita odjemalec in distributer toplote v pogodbi o priključitvi.

(3) V primeru sprememb odjemalčevih naprav: če se spremenijo osnovni parametri glavnega in priključnega voda, spremeni obračunska moč internih toplotnih naprav, namen uporabe toplote ali drugi pogoji za katere je bilo izdano soglasje za priključitev na distribucijsko omrežje v skladu z energetskega zakonom mora odjemalec, lastnik stavbe ali investitor gradnje zaprositi za novo soglasje.

(4) O izdaji ali zavrnitvi soglasja za priključitev odloča distributer toplote z odločbo v upravnem postopku najkasneje v roku 30 dni od vložitve vloge za izdajo soglasja.

(5) Izdana odločba o soglasju za priključitev velja dve leti od njene dokončnosti. V tem času je distributer toplote dolžan priključiti odjemalca na distribucijsko omrežje in odjemalec sklene z distributerjem toplote pogodbo o dobavi in odjemu.

(6) O pritožbi zoper izdajo ali zavrnitev soglasja za priključitev odloča župan občine.

#### 19. člen

(1) Če imetnik soglasja umre (fizična oseba) ali preneha (pravna oseba), če gre za spremembo gradbenega dovoljenja iz razloga spremembe investitorja ali odsvojitve stavbe v času med izdajo soglasja in priključitvijo, se soglasje za priključitev po zakonu o graditvi objektov in soglasje za priključitev lahko prenese na pravnega naslednika, ki je pravna ali fizična oseba, ki dejavnost opravlja z istimi stavbami, napravami ali napeljavami.

(2) Novi odjemalec mora najkasneje v osmih dneh po prejemu sodne odločbe ali sklenitve pogodbe o nastali spremembi iz prejšnjega odstavka o spremembi obvestiti distributerja toplote in o tem predložiti dokazila ter soglasje za priključitev, sicer mora zaprositi za novo soglasje za priključitev.

(3) Prenos soglasja za priključitev na drugo lokacijo ni mogoč.

### VII. IZGRADNJA PRIKLJUČNEGA VODA IN TOPLOTNE POSTAJE

#### 20. člen

Vrsto, število in lego in dimenzijo priključnih vodov določi distributer toplote v postopku izdaje soglasij glede na potrebe stavbe, določila sistemskih obratovalnih navodil za distribucijsko omrežje za oskrbo s toploto in upošteva ekonomičnost načina priključitve.

#### 21. člen

Distributer toplote skladno s sistemskimi obratovalnimi navodili z lastnikom stavbe ali investitorjem sklene pogodbo o nadzoru nad gradnjo glavnega ali priključnega voda ter priključne postaje oziroma izvaja nadzor na osnovi izdane naročilnice.

#### 22. člen

Distributer toplote s priključitvijo naprav lastnika stavbe ali investitorja na svoje distribucijsko omrežje ne prevzema poročstva za pravilno in brezhibno delovanje odjemalčevih naprav in ne odpravlja napak, če naprave ne bi pravilno delovale, čeprav je pregledal projekte in nadziral gradnjo priključnega voda.

#### 23. člen

Odjemalec, bo v svojih prostorih omogočil distributerju toplote vgradnjo in obratovanje naprav za daljinski prenos podatkov ter drugih naprav za daljinsko upravljanje toplotne postaje.

#### 24. člen

(1) Lastnik priključnega voda mora v zameno za primerno nadomestilo, ki mu ga je dolžan plačati novi potencialni odjemalec, dovoliti in omogočiti priključitev priključnega voda novega potencialnega odjemalca na svoj priključni vod, kolikor ta priključni vod dovoljuje dodatne obremenitve.

(2) Za primerno nadomestilo se šteje nadomestilo v višini sorazmernega dela stroškov izgradnje priključnega voda glede na število njegovih odjemalcev ali zmogljivosti. Višino nadomestila predlaga distributer toplote.

(3) Novi odjemalec mora priključni vod izvesti tako, da s tem kar najmanj posega v lastnino drugih odjemalcev.

(4) To določilo smiselno velja tudi za priključevanje novih internih toplotnih naprav na obstoječo toplotno postajo.

## VIII. PRIKLJUČITEV NA OMREŽJE

## 25. člen

(1) Fizična priključitev novega glavnega ali priključnega voda na obstoječe distribucijsko omrežje je praviloma možna le izven ogrevalne sezone, to je običajno med 15. majem in 15. septembrom.

(2) Izjemoma je možna priključitev tudi med ogrevalno sezono, če so izpolnjeni pogoji določeni v sistemskih obratovalnih navodilih. Vse stroške, ki nastanejo zaradi nove priključitve (zaustavitev obratovanja vročevodnega omrežja, izguba vode, ne dobava toplote obstoječim odjemalcem, morebitne povišane stroške proizvodnje toplote zaradi vklopa vršnega vira itd.) nosi bodoči odjemalec oziroma investitor novega voda.

## 26. člen

Lastnik glavnega ali priključnega voda lahko lastninsko pravico za glavni ali priključni vod prenese brezplačno na Mestno občino Celje, ki to solastno pravico sprejema.

## 27. člen

(1) Glavni ali priključni vod morata biti zgrajena v skladu s sistemskimi obratovalnimi navodili in tehničnimi zahtevami distributerja, graditelj pa mora distributerja pred priključitvijo obvezno pozvati k izvajanju nadzora nad njuno izgradnjo, distributer toplote pa mora biti prisoten pri vseh delih, ki jih investitor ali tretja oseba izvaja na glavnem ali priključnem vodu. Investitor ali tretja oseba so dolžni obveščati sistemskega operaterja o morebitni netesnosti, okvarah oziroma poškodbah na glavnem ali priključnem vodu.

(2) Vse morebitne zamenjave, popravila in vzdrževalna dela na glavnem ali priključnem vodu bremenijo lastnika teh vodov. Nadzor nad deli obvezno izvaja distributer toplote.

## 28. člen

Če odjemalec ne uporablja priključnega voda deset (10) let brez vmesnih prekinitiv, se domneva, da odjemalec ne namerava več ohranjati možnost odjema toplote. Distributer toplote lahko v tem primeru soglasje za priključitev razveljavi in na stroške odjemalca fizično prekine povezavo med priključnim in glavnim vodom.

## 29. člen

Če želi lastnik stavbo, v katero je napeljan glavni ali priključni vod, odstraniti, mora pred začetkom odstranitve pridobiti od distributerja toplote soglasje. Vlogi za soglasje je potrebno priložiti načrt odstranjevalnih del, v katerem se prikaže način odstranitve glavnega ali priključnega voda, ki bosta zaradi odstranjevalnih del prizadeta. Soglasje, ki ga izda distributer toplote vključuje pogoje, ki jih mora odjemalec upoštevati pri odstranjevanju stavbe.

## IX. ZAČETEK DOBAVE TOPLOTE

## 30. člen

(1) Začetek dobave toplote odjemalcu je mogoč potem, ko odjemalec izpolni vse pogoje iz izdanih soglasij, ko predloži uporabno dovoljenje za stavbo ali za toplotne naprave, če je bilo izdano gradbeno dovoljenje, in ko je sklenjena pogodba o dobavi in odjemu toplote.

(2) Odjemalec in distributer toplote z zapisnikom o priključitvi določita dejanski začetek dobave toplote. Zapisnik mora med drugim vsebovati priključno moč, obračunsko moč, začetno stanje merilnih naprav in datum začetka dobave ter nastavitve naprav.

(3) Distributer toplote dobavlja odjemalcu toploto praviloma neprekinjeno oziroma v skladu z 42. členom tega akta. Prekinitve so možne v primerih, kot so določene s sistemskimi obratovalnimi navodili in tem aktom.

## X. SKLEPANJE POGODB O DOBAVI IN ODJEMU TOPLOTE

## 31. člen

(1) Pogodbo o dobavi in odjemu toplote med distributerjem toplote in odjemalcem se sklene v pisni obliki, v kolikor obstajajo možnosti pri obeh pogodbenih strankah.

(2) Pogodba o dobavi in odjemu toplote se sklepa z lastnikom stavbe, dela stavbe ali s pooblaščenecem odjemalcev toplote, v večstanovanjskih stavbah je to z upravnikom, kjer se odjemalci oskrbujejo s toploto iz skupnega odjemnega mesta.

(3) Če pogodba o dobavi in odjemu toplote ni sklenjena v pisni obliki in odjemalec toploto dejansko odjema, se šteje, da je pogodbeno razmerje med distributerjem toplote in odjemalcem nastalo z dnem dobave toplote oziroma z dnem, ko je odjemalec postal lastnik stavbe ali dela stavbe in se domneva, da je bila pogodba sklenjena.

(4) Distributer toplote ni dolžan dobavljati toplote, če odjemalec noče skleniti pisne pogodbe o dobavi in odjemu toplote.

(5) Kadar zaradi pogojev, ki niso vezani na naprave distributerja toplote ali odjemalčeve toplotne naprave, ni možno skleniti pogodbe iz prvega odstavka tega člena, se na podlagi pisnega naročila investitorja lahko začne z dobavo toplote za preizkus delovanja odjemalčevih naprav zaradi pridobitve uporabnega dovoljenja in ogrevanja za potrebe gradnje stavbe. Investitor mora skupaj z naročilom posredovati pisno izjavo s strani odgovornega vodje del in odgovornega nadzornika s katero zagotovi, da so vse toplotne naprave obratovalne sposobne in ne ogrožajo zdravja in varnosti ljudi in okolja ter premoženja in da prevzema vso odgovornost za škodo, ki bi nastala zaradi obratovanja naprav. Investitor z naročilnico naroči dobavo toplote za preizkus delovanja odjemalčevih narav in ogrevanja za potrebe gradnje stavbe.

## 32. člen

(1) Pogodba o dobavi in odjemu toplote je sklenjena za nedoločen čas, razen če se distributer toplote in odjemalec ne dogovorita drugače.

(2) Odjemalec lahko odpove pogodbo o dobavi in odjemu toplote pisno z 90-dnevnim odpovednim rokom. Po preteku odpovednega roka distributer toplote ustavi dobavo toplote na odjemno mesto. Kolikor sovпада datum odpovednega roka na dela prosti dan (praznik, sobota ali nedelja), potem izvede distributer toplote zaustavitev dobave toplote prvi naslednji delovni dan. Distributer toplote ne prevzema nikakršnih obveznosti (npr. pravnih in finančnih) za škodo, ki bi z zaustavitvijo dobave toplote nastala odjemalcu.

(3) Odpoved od pogodbe o dobavi in odjemu toplote ni mogoča v primerih:

– če odpoved pogodbe o dobavi in odjemu toplote zahteva posamezni odjemalec, ki se s toploto oskrbuje iz skupnega odjemnega mesta,

– če odpoved pogodbe o dobavi in odjemu toplote zahteva odjemalec, ki bi se po odpovedi pogodbe o dobavi in odjemu toplote želel oskrbovati z drugim virom energije, kljub dejstvu, da je na določenem območju na podlagi posebnega zavezujočega predpisa obvezen in določen način ogrevanja z daljinskim ogrevanjem.

(4) Če na enem odjemnem mestu odjema toploto več odjemalcev, velja odpoved le, če jo podajo pisno in istočasno vsi odjemalci tega odjemnega mesta.

(5) Ne glede na določilo tretjega odstavka in četrtega odstavka tega člena je odpoved od pogodbe o dobavi in odjemu toplote mogoča v primeru odstranitve (rušitve) stavbe in adaptacije stavbe ali dela stavbe.

(6) Če se odjemalec znova odloči za dobavo toplote na istem odjemnem mestu v roku, ki je krajši od 12 mesecev, mora pred pričetkom dobave toplote poravnati vse fiksne stroške dobave, ki bi jih plačeval, če bi toploto prejemal nepretrgoma.

(7) Pogodba o dobavi in odjemu toplote velja in zavezuje distributerja toplote in odjemalca tudi v primeru, če je odjemalcu iz kakršnegakoli razloga na strani odjemalca prekinjena dobava na njegovo odjemno mesto in če v tem času na odjemnem mestu odjemalca ni izkazana količina dobavljene toplote, vendar ne za daljše obdobje od 12 mesecev od datuma prekinitve.

### 33. člen

Pogodba o dobavi in odjemu toplote mora vsebovati najmanj:

- a) podatke o distributerju toplote, odjemalcu oziroma odjemalcih, upravniku ali predstavniku odjemalcev in izvajalcu za delitev, če je skupno odjemno mesto, in lastniku stavbe oziroma lastnikih delov stavbe, če je skupno odjemno mesto:
  - za fizične osebe: ime in priimek, naslov odjemalca, kraj, davčno številko,
  - za pravne osebe: naziv družbe, sedež družbe, davčno številko ali ID za DDV, matično številko družbe, zastopnik družbe;
- b) predmet pogodbe;
- c) podatke o odjemnem mestu:
  - naslov odjemnega mesta (ulica, hišna številka, kraj, identifikacijska številka stavbe ali dela stavbe),
  - oznake odjemnega mesta,
  - priključno moč odjemnega mesta na osnovi izdanega soglasja,
  - obračunsko moč odjemnega mesta,
  - uvrstitev v tarifno skupino,
  - delež odjemalca na odjemnem mestu na osnovi ogrevane površine posameznega dela stavbe,
- d) ceno toplote na dan podpisa pogodbe;
- e) podatke o obračunu toplote in načinu plačila;
- f) način razdelitve stroškov dobave toplote, če je odjemno mesto skupno;
- g) podatke o načinu spremembe cen toplote, načinu obračuna toplote in načinu plačila;
- h) veljavnost pogodbe in trajanje pogodbe;
- i) podatke v katerih pogodbeni partnerja določita morebitne posebnosti pogodbenega razmerja;
- j) ostale oziroma končne določbe pogodbe.

### 34. člen

(1) V primeru lastninsko pravnih sprememb, ki vplivajo na obstoječe pogodbeno razmerje med distributerjem toplote in odjemalcem, sta obstoječi ali novi odjemalec dolžna distributerja toplote obvestiti o navedenih spremembah najkasneje v 15 dneh po nastali spremembi ter poskrbeti, da tudi novi odjemalec sklene pogodbo o dobavi in odjemu toplote oziroma vstopi v obstoječo pogodbo o dobavi in odjemu toplote.

(2) Obvestilo iz prejšnjega odstavka obsega:

- a) podatke o dosedanjem odjemalcu in o lastniku stavbe oziroma dela stavbe, če je skupno odjemno mesto:
  - za fizične osebe: ime in priimek, naslov odjemalca, davčno številko,
  - za pravne osebe: naziv družbe, sedež družbe, davčno številko ali ID za DDV, matično številko družbe, zakoniti zastopnik družbe;
- b) podatke o novem odjemalcu in o lastniku stavbe oziroma dela stavbe, če je skupno odjemno mesto:
  - za fizične osebe: ime in priimek, naslov odjemalca, davčno številko,
  - za pravne osebe: naziv družbe, sedež družbe, davčno številko ali ID za DDV, matično številko družbe, zakoniti zastopnik družbe;
- c) podatke o odjemnem mestu: številka in naslov;
- d) priloženo listino kot dokazilo o prenosu lastninske pravice (fotokopijo).

(3) Po prejemu obvestila, ki vsebuje vse podatke iz prejšnjega odstavka tega člena, preide pogodbeno razmerje med dosedanjim odjemalcem in distributerjem toplote na novega odjemalca. Sprememba se upošteva od prvega naslednjega

obračunskega obdobja, ko je distributer toplote prejel obvestilo v svojem vložišču. V primeru nepopolnega obvestila je distributer toplote dolžan odjemalca obvestiti o manjkajočih podatkih oziroma dokumentih ter ga pozvati k dopolnitvi vloge. Do prejema popolnega obvestila je za vse obveznosti iz pogodbe o dobavi in odjemu toplote zavezan dosedanji odjemalec, ne glede na dejansko izkazan prenos lastninske pravice.

(4) Poleg lastninsko pravnih sprememb iz prvega odstavka tega člena je odjemalec dolžan distributerju toplote v 15 dneh javiti tudi vsakršno drugo statusno spremembo, ki bi vplivala na pogodbeno razmerje ali na izvajanje obračuna toplote za odjemalčevo odjemno mesto.

(5) V primeru univerzalnega pravnega nasledstva vstopi univerzalni pravni naslednik v pravice in obveznosti iz pogodbe o dobavi in odjemu toplote, sklenjene med dosedanjim odjemalcem in distributerjem toplote. Univerzalni pravni naslednik odjemalca, je dolžan takoj po nastanku spremembe obvestiti distributerja toplote o nastali spremembi.

### 35. člen

V primeru, da odjemalec zaradi sprememb splošnih pogojev ali tarifnega sistema ne želi več odjemati toplote pod spremenjenimi pogoji lahko, razen v primerih, ko odpoved od pogodbe o dobavi in odjemu toplote v skladu z določili splošnih pogojev ni mogoč, odpove pogodbo o dobavi in odjemu toplote z odpovednim rokom 45 dni. V tem primeru mora odpovedati pogodbo o dobavi in odjemu toplote v roku 30 dni po javni objavi sprememb splošnih pogojev ali tarifnega sistema, sicer se šteje, da se s spremembami strinja.

### 36. člen

Distributer lahko z odjemalcem sklene posebno pogodbo o dobavi in odjemu toplote za ugodnejše obravnavanje takega odjemalca glede pogojev oskrbe, če le ta s količino odjema ali prilagajanjem svojega odjema prispeva k ugodnejši obremenitvi distribucijskega sistema. Kriteriji za ugodnejšo obravnavo takega odjemalca so opredeljeni v tarifnem sistemu za dobavo in odjem toplote.

## XI. POSEBNA RAZMERJA NA SKUPNIH ODJEMNIH MESTIH

### 37. člen

Skupno odjemno mesto je odjemno mesto v stanovanjski, poslovni ali stanovanjsko-poslovni stavbi, na katerem se meri poraba toplote za več pravnih in/ali fizičnih oseb skupaj.

### 38. člen

(1) Odjemalci na skupnem odjemnem mestu morajo določiti izvajalca za delitev za izdelavo in sporočanje razdelilnika stroškov dobavljene toplote.

(2) Izvajalec za delitev posreduje distributerju toplote razdelilnik stroškov dobavljene toplote, ki mora biti izdelan v skladu s Pravilnikom o načinu delitve in obračunu stroškov za toploto v stanovanjskih in drugih stavb z več posameznimi deli (Uradni list RS, št. 7/10).

(3) Odjemalci si z razdelilnikom stroškov dobavljene toplote v odstotkih razdelijo celotno obveznost plačila dobavljene toplote. Vsota vseh deležev dobavljene toplote mora znašati 100 odstotkov.

(4) Če izvajalec za delitev distributerju toplote ne predloži razdelilnika stroškov dobavljene toplote za skupno odjemno mesto, obračuna distributer toplote posameznim odjemalcem toplote stroške dobave toplote praviloma po podatkih iz preteklega obračunskega obdobja.

### 39. člen

V kolikor odjemalec, ki je postal lastnik dela stavbe, ki je oskrbovan s toploto iz skupnega odjemnega mesta, iz katerega se oskrbuje še več drugih odjemalcev toplote, ne želi

vstopiti v obstoječe pogodbeno razmerje namesto prejšnjega lastnika dela stavbe, se šteje, da je pogodbeno razmerje nastalo z dnem, ko je novi lastnik postal lastnik dela stavbe oziroma z dnem dobave toplote novemu lastniku razen v primeru 3. točke 34. člena tega akta.

#### 40. člen

Sprememba posameznega odjemalca na skupnem odjemnem mestu se izvaja po določilih 34. člena tega akta. Ob menjavi odjemalca na skupnem merilnem mestu plača dotedanji odjemalec račun do konca obračunskega obdobja, v katerem se je zgodila sprememba. Ne glede na dejstvo, da se je lastninsko pravna ali statusna sprememba dogodila znotraj obračunskega obdobja, je zavezanec za plačilo stroškov oskrbe s toploto dotedanji odjemalec.

### XII. STORITEV DOBAVE TOPLOTE

#### 41. člen

(1) Ogrevalna sezona se praviloma prične po 15. septembru, ko je zunanja temperatura ob 21. uri trikrat zaporedoma manj od 12°C, konča pa se praviloma, ko zunanja temperatura po 15. aprilu preseže ob 21. uri trikrat zaporedoma 12°C.

(2) Odjemalci toplote se lahko v času ogrevalne sezone pričnejo ogrevati kasneje, ogrevanje lahko začasno prekinijo ali ogrevanje končajo pred koncem ogrevalne sezone. O tem morajo preko upravnika ali predstavnika odjemalcev pisno obvestiti distributerja toplote.

#### 42. člen

(1) Distributer toplote dobavlja toploto odjemalcu v času ogrevalne sezone na vročevodnem delu distribucijskega omrežja Celja neprekinjeno, na toplovodnem delu pa z nočno prekinitvijo do 9 ur. Izven ogrevalne sezone distributer toplote dobavlja toploto odjemalcu na tistem delu vročevodnega omrežja, kjer je to potrebno za pripravo sanitarne tople vode, za potrebe klimatizacije ali za tehnološke potrebe.

(2) Dobava toplote poteka v skladu z obračunsko močjo, ki je dogovorjena s pogodbo o dobavi toplote ali navedena v zapisniku o priključitvi in v skladu s sistemskimi obratovalnimi navodili. V primerih, ko vstopi v veljavo 60. člen tega akta, se dobava toplote prekine.

#### 43. člen

(1) Če se v skladu z dolgoročnim razvojem oskrbe mesta s toploto pogoji za dobavo toliko spremenijo, da so potrebne spremembe, predelave ali zamenjave na distribucijski mreži in/ali odjemalčevih toplotnih napravah, poravnava vse stroške, ki nastanejo na distribucijski mreži distributer toplote, odjemalec pa vse stroške na odjemalčevih toplotnih napravah.

(2) Če odjemalec ne prevzame stroškov popravila odjemalčevih toplotnih naprav ali če popravilo ni opravljeno pravočasno in ni časovno usklajeno z deli na distribucijski mreži, mu distributer toplote ni dolžan dobavljati toplote, dokler niso izpolnjeni vsi pogoji za varno in pravilno obratovanje ali pa distributer toplote opravi delo na odjemalčeve stroške.

### XIII. UGOTAVLJANJE KOLIČIN DOBAVLJENE TOPLOTE

#### 44. člen

(1) Distributer toplote mora na stroške lastnika merilne naprave zagotoviti na odjemnih mestih meritve količin toplote, ki jo prevzemajo odjemalci.

(2) Merilne naprave, ki merijo odjem toplote, so:

1. Merilniki toplote (toplotni števc).

2. Vodomeri.

(3) Merilne ali delilne naprave, ki so nameščene v hišni postaji ali na internih napravah odjemalca, služijo le za interno

razdelitev stroškov toplote, ki je izmerjena z merilno napravo na merilnem mestu v priključni postaji.

#### 45. člen

(1) Tip, velikost in mesto namestitve merilne naprave določi projektant v skladu s pogoji distributerja toplote. Vse merilne naprave morajo imeti veljavno overitveno oznako v skladu z zakonom o meroslovju. Po namestitvi merilne naprave, se na napravo namesti plomba, ki onemogoča njeno demontažo brez poškodbe.

(2) Merilne naprave pregleduje, vzdržuje in zamenjuje ter izvaja redne menjave v zakonitem roku distributer toplote na stroške odjemalca. Stroške, ki nastanejo v zvezi z navedenimi deli, plača odjemalec toplote s plačilom mesečne števnine. Odjemalci toplote, ki ne plačujejo števnine, sami skrbijo za redne overovitve svojih merilnih naprav.

(3) Izvajanje meritev je določeno s sistemskimi obratovalnimi navodili distributerja toplote.

#### 46. člen

(1) Distributer toplote zagotavlja merjenje količin toplote v okviru in pod pogoji, kot je določeno v soglasju za priključitev. Odjem mora biti znotraj delovnega območja merilne naprave, ki je bil določen na osnovi zahteve k priključitvi.

(2) Količnik je odjem toplote izven delovnega območja merilne naprave, distributer toplote ne odgovarja za predpisano natančnost merjenja. V tem primeru je odjemalec dolžan plačati odmerjene količine toplote ne glede na možne merske napake.

(3) Količnik je odjem toplote večkrat zaporedoma izven pogodbenih okvirov, mora odjemalec nemudoma podati vlogo za spremembo soglasja za priključitev.

#### 47. člen

(1) Količine predane toplote se ugotovijo na podlagi odčitka merilne naprave na merilnem mestu. Merilne naprave odčitava pooblaščen oseba distributerja toplote ali se odčitava preko daljinskega prenosa podatkov.

(2) Redno odčitavalno obdobje je mesečno, praviloma zadnji delovni dan v mesecu.

(3) Za obračunsko obdobje za katerega niso bile odčitane merilne naprave distributer toplote zaračuna toploto na osnovi ocenjene porabe v obračunskem obdobju, upoštevajoč preteklo porabo in dejanski temperaturni primanjkljaj v obračunskem obdobju.

(4) Šteje se, da odjemalec prevzame toploto na odjemnem mestu v enaki kakovosti, kot je bila predana, in količini, kot je bila izmerjena na odjemnem mestu.

(5) Količnik odjemalca ne soglašaja s kakovostjo ali količino toplote, prevzete na odjemnem mestu, je dokazno breme na strani odjemalca omrežja.

(6) Distributer toplote zaračunava odjemalcu posredovanje podatkov o izrednih odčitkih merilnih naprav, to je tistih, ki niso zajeti v plačilu dobave toplote.

#### 48. člen

(1) Odjemalec toplote mora distributerju toplote omogočiti neoviran dostop do vseh merilnih naprav na odjemnem mestu zaradi odčitavanja in nadziranja stanja naprav. Odjemalec mora poskrbeti, da so merilne naprave vedno dostopne in lahko čitljive. Odjemalec mora zavarovati merilne naprave pred poškodbami overitvenih oznak merilnih naprav, poškodbo plombe (zalivke), drugimi poškodbami in jih zavarovati pred zmrzaljo.

(2) Če se ugotovi, da je merilna naprava v okvari, se določi dobavljena količina toplote na osnovi porabe v primerljivem obračunskem obdobju v pretekli ogrevalni sezoni z upoštevanjem vseh okoliščin, ki vplivajo na porabo toplote, v primeru nezadostnih podatkov za porabo odvisno od zunanje temperature pa po 52. členu tega akta.

(3) Če je pri odjemalcu zaradi namestitve ali odstranitve internih toplotnih naprav ali drugih razlogov na strani odjemal-

ca, potrebno zamenjati merilno napravo z novo drugih dimenzij ali karakteristik, nosi stroške nabave in vgradnje nove merilne naprave ter ostale stroške predelave napeljave odjemalec.

(4) Distributer toplote in odjemalec imata poleg rednih pregledov vedno pravico kontrolirati točnost merilne naprave. Če se pri preskusu izkaže, da točnost merilne naprave presega vrednost predpisanega največjega dopustnega merilnega pogreška, plača stroške pregleda distributer toplote, v nasprotnem primeru pa odjemalec oziroma lastnik merilne naprave.

#### 49. člen

(1) V primeru okvare, poškodbe ali motnje v delovanju merilne naprave, mora odjemalec o tem takoj obvestiti distributerja toplote. Distributer toplote je dolžan navedene napake odpraviti takoj, ko je glede na naravo napake mogoče.

(2) Če se ugotovi, da je odgovornost za okvaro, poškodbo ali motnjo v delovanju merilne naprave na strani odjemalca, bremenijo stroški popravila ali zamenjave merilne naprave odjemalca, v nasprotnem primeru pa distributerja toplote.

#### 50. člen

(1) Količina toplote za potrebe obračuna se ugotovi neposredno na podlagi odčitka stanja merilne naprave, nameščene na merilnem mestu v priključni postaji, ne glede na nameščene merilne naprave, ki so namenjene za interno razdelitev porabljene toplote.

(2) Količine dobavljene toplote za ogrevanje sanitarne tople vode se merijo neposredno s toplotnim števcem. Pri neposredni meritvi toplote za ogrevanje sanitarne tople vode so količine porabljene toplote za ogrevanje vodovodne vode izražene v MWh.

#### 51. člen

(1) Količine dobavljene toplote za ogrevanje sanitarne tople vode pri posrednem merjenju se ugotavljajo na podlagi odbirkov vodomera, ki je nameščen pred sistemom za ogrevanje sanitarne tople vode.

(2) Pri posredni meritvi so količine izražene v m<sup>3</sup>. Pri tem velja 1 m<sup>3</sup> na 55 °C segrete tople vode 0,09 MWh v skladu s Pravilnikom o načinu delitve in obračunu stroškov za toploto v stanovanjskih in drugih stavbah z več posameznimi deli (Uradni list RS, št. 7/10).

(3) Posredni način ugotavljanja dobavljene toplote za ogrevanje sanitarne tople vode se lahko uporablja v prehodnem obdobju in v primerih, ko je toplotni števec v okvari in so na razpolago odbirki vodomera ali če lastnik toplotne postaje ni zamenjal posredne meritve sanitarne tople vode z vodomeri z neposrednimi meritvami s toplotnimi števci.

#### 52. člen

Dobavljena količina toplote, ki je odvisna od zunanje temperature, se za obračunsko obdobje, v primeru neupravičenega odjema, 59. člen tega akta, in v primeru nezadostnih podatkov, 48. člen tega akta, določi na sledeč način:

$$Q = Q(h) \times K \times Y$$

Pri tem pomenijo:

- Q ... dobavljena količina toplote (MWh)  
 Q(h) ... obračunsko (priključno) moč toplotnih naprav za ogrevanje in klimatizacijo prostorov (MW)  
 K ... število ur obratovanja odjemalčevih toplotnih naprav z obračunsko (priključno) močjo v obračunskem obdobju  
 Y ... faktor odjema toplote za primerljivo obračunsko obdobje, ki je:  
 – za stanovanjske prostore Y = 0,65,  
 – za poslovne in šolske prostore Y = 0,85,  
 – za poskusno obratovanje, neupravičen odjem in posebne namene Y = 1,0.

$$K = \frac{24 \times Z \times (t(n) - t(z \text{ sr}))}{t(np) - t(z \text{ min})}$$

pri tem pomenijo:

- Z ... število ogrevalnih dni  
 t(n) ... srednja projektna ali predpisana temperatura prostorov  
 t(np) ... srednja projektna notranja temperatura prostorov  
 t(z sr) ... srednja mesečna zunanja temperatura v obračunskem obdobju glede na zadnje triletno povprečje  
 t(z min) ... -13°C, računska minimalna zunanja temperatura

### XIV. NAČIN PLAČIL IN POSTOPEK OPOMINJANJA

#### 53. člen

(1) Distributer toplote zaračunava toploto za vsako odjemno mesto posebej.

(2) Perioda izstavljanja računov je praviloma mesečna.

(3) Storitve, ki jih distributer toplote zaračunava, vendar v tarifnem sistemu za distribucijo toplote niso zajete, obračuna distributer toplote po ceniku, ki ga objavi na svoji spletni strani.

#### 54. člen

(1) Odjemalec poravnava izstavljen račun v roku 15 dni od datuma izstavitve računa, če zakon ali pogodba o dobavi in odjemu toplote ne določa drugače. Računi se poravnajo na običajen način, razen v primerih posebnih predhodnih pisnih dogovorov.

(2) V kolikor računi niso poravnani pravočasno, distributer toplote pozove k izpolnitvi obveznosti s pisnim opominom v katerem določi naknadni rok plačila, ki za gospodinjске odjemalce ne sme biti krajši od 15 dni. Če izstavljeni računi niso poravnani do naknadno določenega roka, sistemski operater lahko odjemalcu, po predhodnem obvestilu, ustavi distribucijo toplote, ob upoštevanju pravil 60. člena tega akta in prične postopek sodne izterjave. Rok od prejema obvestila o ustavitvi dobave toplote do dejanske ustavitve ne sme biti krajši od 15 dni. Distributer toplote lahko zaračunava zakonske zamudne obresti od zapadlosti računa do dneva plačila.

(3) Distributer toplote lahko zaračuna stroške opomina in ustavitve dobave toplote po svojem veljavnem ceniku.

#### 55. člen

(1) Distributer toplote si lahko določi obliko in način zavarovanja plačil, pri čemer lahko distributer toplote od odjemalca zahteva, da le ta zavaruje najmanj povprečno izračunani znesek dvomesečnega računa za toploto glede na pogodbo o dobavi in odjemu toplote.

(2) Distributer toplote lahko zahteva zavarovanje plačila v obliki bančne garancije ali v obliki drugih finančnih instrumentov zavarovanja ali zahteva predplačilo.

(3) Distributer toplote lahko iz naslova zavarovanja plačila sam poplača račune, ki jim je zapadel rok plačila, če po pisnem opominu odjemalec ne izpolni svojih finančnih obveznosti do distributerja toplote.

(4) V primeru predplačila se računi pokrivajo iz tega naslova do višine plačanega predplačila, razliko pa je odjemalec dolžan poravnati v skladu s 53. in 54. členom tega akta.

### XV. REKLAMACIJE

#### 56. člen

- (1) Odjemalec lahko pri distributerju toplote reklamira:  
 – kakovost dobavljene toplote (količina, temperatura, tlak ogrevalne vode) v priključni postaji,  
 – obračun dobavljene toplote,  
 – in druge storitve.

(2) Reklamacijo je potrebno podati distributerju toplote v pisni obliki ali ustno na zapisnik pri distributerju toplote. Ustne reklamacije se upoštevajo le v primeru, če so nujne in zahtevajo takojšnje ukrepanje.

(3) Reklamacija na obračun toplote je lahko samo pisna ali ustna na zapisnik pri distributerju toplote in jo mora odjemalec sporočiti v osmih dneh po prejemu računa. Kasnejših reklamacij se ne upošteva. Reklamacija računa, ki se nanaša na obračun toplote, ne odloži plačila za nesporni del.

(4) Na skupnih odjemnih mestih lahko reklamacijo za kakovost dobavljene toplote, poda le upravnik ali predstavnik odjemalcev.

#### 57. člen

(1) Distributer toplote mora odjemalca pisno obvestiti o svojem stališču do prejete reklamacije in njegovih že sprejetih ukrepih in predlogih za ustrezno rešitev reklamacije. Odgovor na reklamacijo mora posredovati najkasneje v roku osmih delovnih dni.

(2) Če je na osnovi reklamacije ugotovljena napaka po krivdi distributerja toplote v zvezi s kakovostjo dobavljene toplote v priključni postaji in se je ne da odpraviti v najkrajšem času (do 24 ur) mora distributer toplote posredovati odjemalcu ali pooblaščenцу odjemalcev toplote pisni odgovor o rešitvi reklamacije v najkrajšem času, najkasneje pa v treh delovnih dneh od prejema reklamacije.

#### 58. člen

Upravičene reklamacije upošteva distributer toplote pri obračunu toplote sorazmerno s časom njihovega trajanja in upošteva okolščine v času motenj pri dobavi toplote. Ne upoštevajo se odbitki na račun nedobavljene toplote za čas, ki je krajši od enega dneva.

### XVI. NEUPRAVIČEN ODJEM

#### 59. člen

(1) Šteje se, da je odjem toplote neupravičen:

– če odjema toploto, ki ni merjena z merilno napravo,  
– in/ali, če odjemalec odjema toploto z merilno napravo, ki nima veljavne overitvene oznake.

(2) Če trajanje neupravičenega odjema ni mogoče spoznamo ugotoviti, se neupravičen odjem toplote zaračuna za čas 12 mesecev.

(3) Če ni mogoče ugotoviti količin neupravičeno odvzete toplote, se količina toplote določi v skladu z 52. členom tega akta, pri čemer se uporabi podatke iz primerljive druge stavbe, z upoštevanjem najvišjega faktorja odjema toplote.

(4) Odjemalec mora distributerju toplote plačati tudi vse stroške in škodo, ki jo povzroči z neupravičenim odjemom toplote.

### XVII. PREKINITEV DOBAVE TOPLOTE

#### 60. člen

Distributer toplote lahko prekine in ustavi odjemalcu toplote distribucijo toplote po predhodnem obvestilu ali brez predhodnega obvestila v skladu z določili energetskega zakona in sistemskih obratovalnih navodil za distribucijsko omrežje za oskrbo s toploto ter v skladu s tem aktom.

#### 61. člen

Vnovična dobava toplote po prekinitvi oziroma ustavitvi se začne potem, ko so odpravljeni razlogi za prekinitve oziroma ustavitve in ko se distributerju toplote poravnajo nastali stroški v zvezi z prekinitvijo oziroma ustavitvijo dobave toplote.

#### 62. člen

V primeru predvidenih del na distribucijskem omrežju, se šteje, da je distributer toplote obvestil odjemalce pravočasno, če je bilo obvestilo poslano najmanj dva dni pred pričetkom del oziroma ustavitvijo ali v primeru, ko gre za širši krog odjemalcev, preko sredstev javnega obveščanja vsaj 48 ur pred prekinitvijo.

### XVIII. PREHODNE IN KONČNE DOLOČBE

#### 63. člen

(1) Odjemalci morajo posredne meritve količine dobavljene toplote za ogrevanje sanitarne tople vode z vodomeri zamenjati z neposrednimi meritvami s toplotnimi števci najkasneje do 1. oktobra 2015 v skladu s Pravilnikom o načinu delitve in obračunu stroškov za toploto v stanovanjskih in drugih stavbah z več posameznimi deli (Uradni list RS, št. 7/10).

(2) Od dneva uveljavitve tega akta do 1. oktobra 2015 se poraba toplote za ogrevanje sanitarne tople vode pri posrednih meritvah obračunava po določilih 51. člena tega akta, pri čemer velja 1 m<sup>3</sup> na 55 °C segrete tople vode 0,06MWh.

(3) Neposredni način obračuna porabe toplote za ogrevanje sanitarne vode se do 1. oktobra 2015 ne izvaja, razen v primeru ustrezne spremembe tarifnega sistema za dobavo in odjem toplote.

#### 64. člen

(1) Ta akt zavezuje vse dosedanje odjemalce, ki jim Energetika Celje, javno podjetje d.o.o., Smrekarjeva 1 na podlagi Pogojev za dobavo in odjem toplote iz sistema daljinskega ogrevanja v Mestni občini Celje, Celje (Uradni list RS, št. 44/02), dobavlja toploto.

(2) Soglasja in pogodbe, sklenjene pred uveljavitvijo tega akta, ostanejo v veljavi, dokler jih pogodbene stranke ne odpovedo oziroma do izteka veljavnosti. Za posamezna pogodbeno določila, ki so v nasprotju s tem aktom, se uporabljajo določila tega akta.

#### 65. člen

Z dnem uveljavitve tega akta prenehajo veljati Splošni pogoji za dobavo in odjem toplote iz sistema daljinskega ogrevanja v Mestni občini Celje (Uradni list RS, št. 44/02).

#### 66. člen

Ta akt začne veljati petnajsti dan po objavi v Uradnem listu Republike Slovenije.

Št. SP-DO 01 2013  
Celje, dne 5. marca 2013  
EVA 2013-2430-0036

Javno podjetje  
Energetika Celje, d.o.o.  
Direktor  
**mag. Aleksander Mirt I.r.**

## OBČINE

### DOBROVNIK

#### 1570. Razpis nadomestnih volitev za člana Občinskega sveta Občine Dobrovnik – predstavnika madžarske narodne skupnosti

Na podlagi 29. in 32. člena Zakona o lokalnih volitvah (ZLV) (Uradni list RS, št. 94/07 – UPB3, 45/08 in 83/12) Posebna občinska volilna komisija Občine Dobrovnik

### RAZPISUJE

#### nadomestne volitve za člana Občinskega sveta Občine Dobrovnik – predstavnika madžarske narodne skupnosti

I.

Posebna občinska volilna komisija Občine Dobrovnik razpisuje nadomestne volitve za člana Občinskega sveta Občine Dobrovnik – predstavnika madžarske narodne skupnosti.

II.

Nadomestne volitve se opravijo v nedeljo, dne 1. septembra 2013.

III.

Nadomestne volitve se opravijo v 5. volilni enoti, ki obsega območje Občine Dobrovnik.

IV.

Za dan razpisa volitev, s katerim začnejo teči roki za volilna opravila, se šteje petek 7. junij 2013.

V.

Za izvedbo volitev skrbi Posebna občinska volilna komisija Občine Dobrovnik.

Št. 040-1/2013-2

Dobrovnik, dne 11. aprila 2013

Predsednica  
Posebne občinske volilne komisije  
**Sanija Misja** l.r.

Az önkormányzati választásokról szóló törvény (ZLV) (Uradni list RS, 94/07 – UPB3, 45/08 és 83/12. sz.) 29. és 32. cikke alapján a Dobronak Község Községi Külön Választási Bizottsága

### MEGHIRDETI

#### az időközi választást a Dobronak Község Községi Tanácsa tagjának – a magyar nemzeti közösség képviselőjének kiválasztására

I.

Dobronak Község Községi Külön Választási Bizottsága meghirdeti az időközi választást a Dobronak Község Községi Tanácsa tagjának – a magyar nemzeti közösség képviselőjének kiválasztására.

II.

Az időközi választások vasárnap, 2013. szeptember 1-jén kerülnek lebonyolításra.

III.

Az időközi választások az 5. választóegységben kerülnek lebonyolításra, amely Dobronak Község területére terjed ki.

IV.

A választások meghirdetésének a napja 2013. június 7-e, péntek, s ettől a naptól számítandó a választási teendők határideje.

V.

A választások lebonyolításáért a Dobronak Község Községi Külön Választási Bizottsága felel.

Ügyiratszám: 040-1/2013-2

Dobronak, 2013. április 11.

A Községi  
Külön Választási Bizottság elnök asszonya  
**Sanija Misja** s.k.

#### 1571. Razpis nadomestnih volitev za člana Občinskega sveta Občine Dobrovnik v 3. volilni enoti

Na podlagi 29. in 32. člena Zakona o lokalnih volitvah (ZLV) (Uradni list RS, št. 94/07 – UPB3, 45/08 in 83/12) Občinska volilna komisija Občine Dobrovnik

### RAZPISUJE

#### nadomestne volitve za člana Občinskega sveta Občine Dobrovnik v 3. volilni enoti

I.

Občinska volilna komisija Občine Dobrovnik razpisuje nadomestne volitve za člana Občinskega sveta Občine Dobrovnik v 3. volilni enoti v naselju Dobrovnik.

II.

Nadomestne volitve se opravijo v nedeljo, dne 1. septembra 2013.

III.

Nadomestne volitve se opravijo v 3. volilni enoti, ki obsega del naselja Dobrovnik od h. št. 001 do h. št. 115/a in od h. št. 297 do h. št. 298.

IV.

Za dan razpisa volitev, s katerim začnejo teči roki za volilna opravila, se šteje petek 7. junij 2013.

V.

Za izvedbo volitev skrbi Občinska volilna komisija Občine Dobrovnik.

Št. 040-1/2013-3

Dobrovnik, dne 30. aprila 2013

Predsednica  
Občinske volilne komisije  
**Klaudija Vegi Jež** l.r.



Az önkormányzati választásokról szóló törvény (ZLV) (Uradni list RS, 94/07 – UPB3, 45/08 és 83/12. sz.) 29. és 32. cikke alapján a Dobronak Község Községi Választási Bizottsága

nadaljevanju: program opremljanja), ki ga je izdelalo podjetje Geas d.o.o. Ljubljana, števil. 21/08 v aprilu 2008 in števil. 36/2012 v decembru 2012.

## M E G H I R D E T I

### az időközi választást a Dobronak Község Községi Tanácsa tagjának kiválasztására a 3. választóegységben

#### I.

Dobronak Község Községi Választási Bizottsága meghirdeti az időközi választást a Dobronak Község Községi Tanácsa tagjának kiválasztására Dobronak település 3. választóegységében.

#### II.

Az időközi választások vasárnap, 2013. szeptember 1-jén kerülnek lebonyolításra.

#### III.

Az időközi választások a 3. választóegységben kerülnek lebonyolításra, azaz Dobronak település egy részében, mégpedig az 001-es házzámtól a 115/a-ig és a 297-es házzámtól a 298-ig terjedő területen.

#### IV.

A választások meghirdetésének a napja 2013. június 7-e, péntek, s ettől a naptól számítandó a választási teendők határideje.

#### V.

A választások lebonyolításáért a Dobronak Község Községi Választási Bizottsága felel.

Ügyiratszám: 040-1/2013-3

Dobronak, 2013. április 30.

A Községi  
Választási Bizottság elnök asszonya  
**Klaudija Vegi Jež s.k.**

## HORJUL

### 1572. Odlok o programu opremljanja stavbnih zemljišč Občine Horjul

Na podlagi 74. člena Zakona o prostorskem načrtovanju (Uradni list RS, št. 33/07 – ZPNačrt, 108/09 – ZPNačrt-A), 29. člena Zakona o lokalni samoupravi (Uradni list RS, št. 94/07 – ZLS-UPB2, 76/08 – ZLS-O, 79/09 – ZLS-P, 51/10 – ZLS-R), uporabi 9. člena Uredbe o vsebini programa opremljanja stavbnih zemljišč (Uradni list RS, št. 80/07), 5., 6. in 7. člena Pravilnika o merilih za odmero komunalnega prispevka (Uradni list RS, št. 95/07) ter 15. člena Statuta Občine Horjul (Uradni list RS, št. 63/10, 105/10, 100/11) je Občinski svet Občine Horjul na 11. seji dne 18. 4. 2013 sprejel

## O D L O K

### o programu opremljanja stavbnih zemljišč Občine Horjul

#### I. SPLOŠNE DOLOČBE

##### 1. člen

(predmet odloka)

S tem odlokom se sprejme program opremljanja stavbnih zemljišč za gradnjo komunalne infrastrukture Občine Horjul (v

#### 2. člen

(vsebina programa opremljanja)

Program opremljanja vsebuje:

- splošni del programa opremljanja,
- prikaz obstoječe komunalne opreme z izračunom obračunskih stroškov obračunskih območij Občine Horjul,
- podlage za odmero komunalnega prispevka,
- grafične priloge.

#### 3. člen

(obračunska območja)

Za komunalno opremo s statusom grajenega javnega dobra je določeno eno obračunsko območje in je stroškovno razdeljeno na celotno območje občine. Stroški so ovrednoteni in prikazani kot skupni stroški obstoječe komunalne opreme.

Za komunalno opremo, ki je namenjena posameznim naseljem so določena manjša obračunska območja:

1. Horjul
2. Lipalca
3. Vrzenec
4. Ljubgojna
5. Zaklanec
6. Podolnica
7. Lesno Brdo
8. Koreno
9. Samotorica
10. Žazar.

Območja vključujejo tako zazidane kot nezazidane parcele, katerih priključitev je možna na že zgrajeno komunalno infrastrukturo. Manjše enote urejanja prostora ter R območja so v programu opremljanja obremenjena s skupno infrastrukturo skupnih stroškov obstoječe opreme, ter za komunalne vode in naprave, na katere se lahko priključujejo po stroškovniku obračunskega območja, na katerega se predmetna komunalna infrastruktura navezuje oziroma priključuje.

## II. PRIKAZ OBSTOJEČE IN PREDVIDENE KOMUNALNE OPREME

#### 4. člen

(obstoječa komunalna oprema)

Obstoječa komunalna opremo predstavlja naslednja komunalna infrastruktura:

- ceste z javno razsvetljavo,
- javne površine, zelenice, igrišča in parkirišča,
- vodovodno omrežje vključno s hidrantskim omrežjem,
- kanalizacija za odvod odpadnih sanitarnih in meteorčnih vod.

## III. PODLAGE ZA ODMERO KOMUNALNEGA PRISPEVKA

#### 5. člen

(skupni in obračunski stroški)

Kot skupni stroški gradnje komunalne opreme so upoštevani naslednji stroški:

- stroški izdelave projektne in investicijske dokumentacije za gradnjo komunalne opreme,
- stroški odkupa nepremičnin, stroški odškodnin zaradi razlastitve nepremičnin ter omejitev lastninske pravice ter stroški rušitev, ki so potrebni zaradi gradnje komunalne opreme in
- stroški gradnje komunalne opreme (stroški materiala, stroški dela, stroški gradbene opreme, stroški režije).

Skupni stroški so v programu opremljanja enaki obračunskim stroškom.

## 6. člen

(merila za odmero komunalnega prispevka)

Razmerje med deležem parcele in deležem neto tlorisne površine pri izračunu komunalnega prispevka je enako na območju celotne občine in znaša  $D_p = 30\%$  in  $D_t = 70\%$ . V tabeli obračunskih stroškov je v vrednostih  $C_{pi}$  in  $C_{ti}$  že upoštevan oziroma izračunan delež  $D_p$  in  $D_t$ .

$D_p$  – delež parcele pri izračunu komunalnega prispevka;

$D_t$  – delež neto tlorisne površine objekta pri izračunu komunalnega prispevka.

Za posamezne vrste objektov se določijo naslednji faktorji dejavnosti  $K$  (dejavnost):

Šifra CC-SI	Namembnost objekta	Faktor dejavnosti $K$ (dej.)
111	Enostanovanjske stavbe	0,9
1121	Dvostanovanjske stavbe	1,0
1122	Tri in večstanovanjske stavbe	1,3
113	Stanovanjske stavbe za posebne družbene skupine	1,3
121	Gostinske stavbe	0,7
122	Poslovne in upravne stavbe	0,7
123	Trgovske stavbe in stavbe za storitvene dejavnosti	0,7
124	Stavbe za promet in stavbe za storitvene dejavnosti	0,7
125	Industrijske stavbe in skladišča	0,7
1265	Stavbe za šport	0,7
127	Druge nestanovanjske stavbe (kmetijske ...)	0,7
	Druge stavbe, ki niso razvrščene znotraj teh skupin ali se jih ne da opredeliti	1,0

Zavezanec za plačilo komunalnega prispevka po programu opremljanja je investitor oziroma lastnik objekta, ki se na novo priključuje na komunalno opremo, ali povečuje neto tlorisno površino objekta ali spreminja njegovo namembnost.

## 7. člen

(obračunski stroški obračunskih območij)

Preračunani obračunski stroški na  $m^2$  parcele (v nadaljevanju:  $C_p$ ) in na  $m^2$  neto tlorisne površine objekta (v nadaljevanju:  $C_t$ ) po posameznih vrstah komunalne opreme in po obračunskih območjih so:

na dan 31. 12. 2012

OBRAČUNSKO OBMOČJE EUR/ $m^2$	CESTE z JR		VODOVOD		KANALIZACIJA		SKUPNI STR. OBČ.		OB. STR. SKUPAJ	
	$C_{pi}$	$C_{ti}$	$C_{pi}$	$C_{ti}$	$C_{pi}$	$C_{ti}$	$C_{pi}$	$C_{ti}$	$C_{pi}$	$C_{ti}$
VS 35/1, VS 35/2 in VS 35/9 naselje Horjul	€ 2,18	€ 9,98	€ 0,81	€ 3,72	€ 1,03	€ 4,71	€ 3,37	€ 15,43	€ 7,40	€ 33,84
VS 35/8 naselje Lipalca	€ 1,73	€ 7,93	€ 0,91	€ 4,19	€ 0,00	€ 0,00	€ 3,21	€ 14,70	€ 5,86	€ 26,81
VS 37/1, VS 37/2 in VS 37/3 naselje Vrzdenc	€ 2,21	€ 10,13	€ 0,78	€ 3,56	€ 1,17	€ 5,35	€ 3,21	€ 14,70	€ 7,37	€ 33,73
VS 35/3 naselje Ljubogojna	€ 2,12	€ 9,69	€ 0,95	€ 4,35	€ 0,98	€ 4,48	€ 3,37	€ 15,43	€ 7,42	€ 33,95
VS 35/6 naselje Zaklanec	€ 2,04	€ 9,34	€ 0,99	€ 4,55	€ 0,00	€ 0,00	€ 3,21	€ 14,70	€ 6,25	€ 28,58
VS 35/5 naselje Podolnica	€ 2,16	€ 9,90	€ 0,66	€ 3,02	€ 1,77	€ 5,43	€ 3,21	€ 14,70	€ 7,81	€ 33,05
VS 35/7-1 in VS 35/7-2 naselje Lesno Brdo	€ 1,93	€ 8,85	€ 0,75	€ 3,45	€ 0,00	€ 0,00	€ 3,21	€ 14,70	€ 5,90	€ 27,00
VS 36/2, VS 36/3 in VS 36/4 naselje Koreno	€ 2,25	€ 10,29	€ 0,86	€ 3,95	€ 0,00	€ 0,00	€ 3,21	€ 14,70	€ 6,32	€ 28,93

OBRAČUNSKO OBMOČJE EUR/m <sup>2</sup>	CESTE z JR		VODOVOD		KANALIZACIJA		SKUPNI STR. OBČ.		OB. STR. SKUPAJ	
	Cpi	Cti	Cpi	Cti	Cpi	Cti	Cpi	Cti	Cpi	Cti
VS 36/1 naselje Samotorica	€ 2,48	€ 11,37	€ 0,77	€ 3,53	€ 0,00	€ 0,00	€ 3,21	€ 14,70	€ 6,47	€ 29,59
VS 38/1 naselje Žažar	€ 2,20	€ 10,08	€ 0,88	€ 4,05	€ 0,00	€ 0,00	€ 3,21	€ 14,70	€ 6,30	€ 28,83

## 8. člen

(izračun komunalnega prispevka)

Za vsako posamezno komunalno opremo se določi znesek dela komunalnega prispevka, ki pripada posamezni vrsti komunalne opreme na posameznem obračunskem območju na naslednji način:

$$KPIj = (A(\text{parcela}) \cdot Cpij) + (K(\text{dejavnost}) \cdot A(\text{tlorisna}) \cdot Ctij)$$

Zgornje oznake pomenijo:

KPIj	znesek dela komunalnega prispevka, ki pripada posamezni vrsti komunalne opreme na posameznem obračunskem območju;
A(parcela)	površina parcele;
Cpij	obračunski stroški, preračunani na m <sup>2</sup> parcele na obračunskem območju za posamezno vrsto komunalne opreme;
K(dejavnosti)	faktor dejavnosti;
Ctij	obračunski stroški, preračunani na m <sup>2</sup> neto tlorisne površine na obračunskem območju za posamezno vrsto komunalne opreme;
A(tlorisna)	neto tlorisna površina objekta;
i	posamezna vrsta komunalne opreme;
j	posamezno obračunsko območje.

Seštevek zneskov iz prejšnjega odstavka je komunalni prispevek, ki se ga odmeri zavezancu.

Zavezancu, ki spreminja neto tlorisno površino objekta, površino gradbene parcele ali spreminja namembnost objekta ali dela objekta, se komunalni prispevek odmeri tako, da se izračunata višini komunalnega prispevka pred spremembo neto tlorisne površine objekta, površine gradbene parcele ali spremembe namembnosti objekta in višini komunalnega prispevka po spremembi neto tlorisne površine objekta, površine gradbene parcele ali spremembe namembnosti objekta ali dela objekta.

Komunalni prispevek, ki se odmeri zavezancu predstavlja pozitivno razliko med izračunanim komunalnim prispevkom po spremembi in komunalnim prispevkom pred spremembo neto tlorisne površine objekta, površine gradbene parcele ali spremembe namembnosti objekta ali dela objekta. Če je razlika negativna, se komunalni prispevek ne plača.

## 9. člen

(minula vlaganja investitorjev)

V primerih legalizacije objektov se vsem investitorjem, ki so gradili objekte na zazidljivem zemljišču v obdobju do 1. 4. 2001 in so vlagali v gradnjo komunalne infrastrukture, se za objekt, ki je predmet legalizacije, prizna pretekla vlaganja, in sicer:

– Investitorji, ki s potrdilom dokažejo, da so do 31. 12. 2012 na Upravno enoto vložili vlogo in dokumentacijo za izdajo gradbenega dovoljenja in gradbeno dovoljenje za legalizacijo pridobijo do 31. 7. 2013, plačajo 50 % izračunanega komunalnega prispevka.

– Investitorjem, ki gradbenega dovoljenja za legalizacijo objekta ne pridobijo v določenem roku, se preteklih vlaganj ne prizna in komunalni prispevek plačajo v polnem znesku.

Investitorji, ki bodo uveljavljali znižano plačilo komunalnega prispevka iz prve alineje tega člena in gradbenega dovoljenja v določenem roku ne bodo pridobili, se jim na podlagi pisnega zaprosila že plačani komunalni prispevek vrne v vplačani višini. Ob kasnejšem ponovnem vlaganju vlog za izdajo gradbenega dovoljenja pa bodo investitorji morali na novo zaprositi za izračun komunalnega prispevka in ga plačati v celoti.

V primerih legalizacije objektov se vsem investitorjem, ki so gradili objekte na nezazidljivem zemljišču v obdobju do 1. 4. 2001 in so vlagali v gradnjo komunalne infrastrukture, se za objekt, ki je predmet legalizacije, prizna pretekla vlaganja in sicer:

– investitorji, ki bodo legalizirali objekte (pridobili gradbeno dovoljenje) v obdobju 2 let od datuma sprejema novih prostorskih aktov, plačajo 25 % izračunanega komunalnega prispevka,

– investitorji, ki bodo legalizirali objekte (pridobili gradbeno dovoljenje) v obdobju od 2 do 3 let od datuma sprejema novih prostorskih aktov, plačajo 50 % izračunanega komunalnega prispevka,

– investitorjem, ki bodo legalizirali objekt po preteku 3 let od datuma novih prostorskih aktov, se preteklih vlaganj ne prizna in plačajo komunalni prispevek v celoti.

## 10. člen

V primeru, da investitor gradi nov objekt na mestu starega, izvede rekonstrukcijo, dozidavo, nadzidavo in se pri tem spremeni neto tlorisna površina stavbe, se komunalni prispevek zaračuna za povečano površino.

KP = neto tlorisna površina objekta po posegu, minus neto tlorisna površina pred posegom krat faktor dejavnosti krat opremljenost.

Če je neto tlorisna površina manjša, se razlika investitorju ne vrne.

## 11. člen

(oprostitvev plačila)

Komunalni prispevek se ne plačuje za naslednje objekte:

- za vse objekte, katerih je investitor občina,
- javna gospodarska infrastruktura,
- objekte splošnega družbenega pomena: kultura, muzeji, knjižnice, javno zdravstvo,
- gasilske domove,
- zunanja športna igrišča,
- javne vrtce in šole.

## 12. člen

(dokumentacija za odmero)

Komunalni prispevek se odmeri z odločbo. K vlogi za odmero komunalnega prispevka investitor priloži: projektno dokumentacijo za pridobitev gradbenega dovoljenja, v primeru nadomestne gradnje pa poleg projekta za pridobitev gradbenega dovoljenja še posnetek obstoječega stanja in načrt rušitve starega objekta.

## 13. člen

(indeksiranje stroškov opreme)

Stroški opremljanja na enoto mere (Cpi in Cti) se pri odmeri komunalnega prispevka indeksirajo ob uporabi povprečnega letnega indeksa cen za posamezno leto, ki ga objavlja Združenje za gradbeništvo v okviru Gospodarske zbornice Slovenije, pod »Gradbena dela – ostala nizka gradnja«.

## 14. člen

(dostop do podatkov)

Priloge navedene v 1. in 2. členu so na vpogled na sedežu Občine Horjul.

## 15. člen

(prenehanje veljavnosti)

Z dnem uveljavitve tega odloka preneha veljati Odlok o programu opremljanja stavbnih zemljišč v Občini Horjul (Uradni list RS, št. 81/08, 118/08, 60/10, 80/10, 100/11 in 102/12).

## 16. člen

(veljavnost)

Ta odlok začne veljati petnajsti dan po objavi v Uradnem listu Republike Slovenije.

Št. 0392-0003/2013

Horjul, dne 25. aprila 2013

Župan  
Občine Horjul  
**Janko Jazbec l.r.**

**IVANČNA GORICA****1573. Sklep o imenovanju predstavnikov ustanovitelja v Svet Vrtca Ivančna Gorica**

Na podlagi 16. člena Statuta Občine Ivančna Gorica (Uradni list RS, št. 59/11) ter 16. člena Odloka o ustanovitvi javnega vzgojno-varstvenega zavoda Vrtec Ivančna Gorica (Uradni list RS, št. 63/08, 94/09, 57/11 in 15/13) je Občinski svet Občine Ivančna Gorica na predlog Komisije za mandatna vprašanja, volitve, imenovanja in priznanja na 25. seji dne 24. 4. 2013 sprejel

**S K L E P****o imenovanju predstavnikov ustanovitelja v Svet Vrtca Ivančna Gorica**

## I.

1. V Svet Vrtca Ivančna Gorica se kot predstavniki ustanovitelja – iz občine Ivančna Gorica imenujejo s 24. 4. 2013 naslednji člani:

1. Irena Brodnjak, Stična 58 a, Ivančna Gorica, svetnica,
2. Stanko Kuplenk, Velike Češnjice 20, Šentvid pri Stični, svetnik,
3. Urška Rus, Pristavlja vas 5, Šentvid pri Stični, svetnica.

## II.

2. Mandatna doba traja 4 leta.

## III.

3. Ta sklep začne veljati z dnem sprejema in se objavi v Uradnem listu Republike Slovenije.

Št. 014-0003/2013

Ivančna Gorica, dne 24. aprila 2013

Župan  
Občine Ivančna Gorica  
**Dušan Strnad l.r.**

**1574. Sklep o imenovanju predstavnikov ustanovitelja v Svet Osnovne šole Ferda Vesela Šentvid pri Stični**

Na podlagi 16. člena Statuta Občine Ivančna Gorica (Uradni list RS, št. 59/11) in 16. člena Odloka o ustanovitvi javnih vzgojno-izobraževalnih zavodov na področju osnovnega šolstva v Občini Ivančna Gorica (Uradni vestnik Občine

Ivančna Gorica, št. 8/96, 4/98 in 4/00, Uradni list RS, št. 53/08, 94/09 in 57/11) je Občinski svet Občine Ivančna Gorica na predlog Komisije za mandatna vprašanja, volitve, imenovanja in priznanja na 25. seji dne 24. 4. 2013 sprejel

**S K L E P****o imenovanju predstavnikov ustanovitelja v Svet Osnovne šole Ferda Vesela Šentvid pri Stični**

## I.

V Svet Osnovne šole Ferda Vesela Šentvid pri Stični se imenujejo kot predstavniki ustanovitelja – iz Občine Ivančna Gorica naslednji člani:

1. Majda Verbič, Šentvid pri Stični 36, 1296 Šentvid pri Stični,
2. Ignacij Kastelic ml., Pungert 7, 1296 Šentvid pri Stični,
3. Marina Koščak, Vir pri Stični 44, 1295 Ivančna Gorica.

## II.

Mandatna doba traja 4 leta.

## III.

Ta sklep začne veljati z dnem imenovanja in se objavi v Uradnem listu Republike Slovenije.

Št. 014-0013/2013

Ivančna Gorica, dne 24. aprila 2013

Župan  
Občine Ivančna Gorica  
**Dušan Strnad l.r.**

**KOBARID****1575. Sklep o razveljavitvi sklepa**

Na podlagi 18. člena Statuta Občine Kobarid (Uradni list RS, št. 51/09, 38/10) je Občinski svet Občine Kobarid na 20. redni seji dne 15. 4. 2013 sprejel

**S K L E P**

## I.

Občinski svet Občine Kobarid razveljavlja sklep Občinskega sveta št. 351-68/2011 z dne 19. 12. 2012.

## II.

Sklep začne veljati petnajsti dan po objavi v Uradnem listu Republike Slovenije.

Št. 35003-2/98

Kobarid, dne 15. aprila 2013

Županja  
Občine Kobarid  
**Darja Hauptman l.r.**

**KOPER****1576. Odlok o organizaciji in načinu izvajanja izbirne gospodarske javne službe javnega linijskega avtobusnega prevoza v mestnem prometu na območju Mestne občine Koper**

Na podlagi 180. člena Statuta Mestne občine Koper (Uradne objave, št. 40/2000, 30/2001 in 29/2003 ter Uradni list RS, št. 90/05, 67/06 in 39/08)

## R A Z G L A Š A M O D L O K

### o organizaciji in načinu izvajanja izbirne gospodarske javne službe javnega linijskega avtobusnega prevoza v mestnem prometu na območju Mestne občine Koper

Št. 371-147/2013  
Koper, dne 19. aprila 2013

Župan  
Mestne občine Koper  
**Boris Popovič** l.r.

Na podlagi 53. člena Zakona o prevozih v cestnem prometu (Uradni list RS, št. 131/06 (5/07 – popr.), 123/08, 28/10, 49/11, 57/12), 40. člena Zakona o javno-zasebnem partnerstvu (Uradni list RS, št. 127/06), 3., 7. in 32. člena Zakona o gospodarskih javnih službah (Uradni list RS, št. 32/93 30/98 – ZZLPPO, 127/06 – ZJZP, 38/10 – ZUKN, 57/11), Odloka o ureditvi nekaterih splošnih vprašanj s področja lokalnih gospodarskih javnih služb (Uradne objave, št. 27/03) ter 27. in 167. člena Statuta Mestne občine Koper (Uradne objave, št. 40/00, 30/01, 29/03 ter Uradni list RS, št. 90/05, 67/06 in 39/08) je Občinski svet Mestne občine Koper na seji dne 18. 4. 2013 sprejel

## O D L O K

### o organizaciji in načinu izvajanja izbirne gospodarske javne službe javnega linijskega avtobusnega prevoza v mestnem prometu na območju Mestne občine Koper

#### I. SPLOŠNI DOLOČBI

##### 1. člen

S tem odlokom se določa organizacija in način opravljanja izbirne gospodarske javne službe urejanja mestnega avtobusnega prometa.

##### 2. člen

Mestni avtobusni promet je oblika javnega potniškega prometa in se izvaja kot javni linijski prevoz znotraj naselij mesta Koper (mestni promet), ob soglasju pristojnega republiškega organa pa tudi med posameznimi naselji oziroma izven naselij v Mestni občini Koper.

#### II. ORGANIZACIJA IN NAČIN UREJANJA MESTNEGA AVTOBUSNEGA PROMETA

##### 3. člen

Izbirna gospodarska javna služba iz 1. in 2. člena tega odloka, ki zajema izvajanje mestnega avtobusnega prometa, se zagotavlja s podelitvijo koncesije na podlagi tega odloka in s sklenitvijo koncesijske pogodbe.

S tem odlokom kot koncesijskim aktom, Mestna občina Koper kot koncedent (v nadaljevanju: koncedent) določa: predmet in območje izvajanja koncesije, uporabnike koncesije, pogoje, ki jih mora izpolnjevati koncesionar, splošne pogoje za izvajanje koncesije, obseg koncesije, začetek in čas trajanja koncesije, vire financiranja koncesije, prenehanje koncesijskega razmerja in koncesijske pogodbe, prenos koncesije, nadzor nad izvajanjem koncesije, postopek javnega razpisa in izbire koncesionarja ter postopek sklenitve in spremembe koncesijske pogodbe.

##### 1. Predmet izvajanja koncesije

##### 4. člen

Predmet koncesije je izvajanje izbirne gospodarske javne službe urejanja linijskega prevoza v mestnem prometu na območju Mestne občine Koper (v nadaljevanju: koncesija).

Pojem koncesije se v tem odloku razume v smislu kot je opredeljen v Zakonu o gospodarskih javnih službah. Glede na določbe Zakona o javno-zasebnem partnerstvu se pojem koncesije po tem odloku, glede na delitev tveganj in način financiranja, šteje kot koncesijska oblika partnerstva.

##### 2. Območje izvajanja koncesije

##### 5. člen

Koncesija se izvaja kot javni linijski prevoz v mestnem prometu znotraj naselij v Mestni občini Koper. Naselja in vozne rede se opredeli v prilogi koncesijske pogodbe ali kot aneks k pogodbi, pri čemer avtobusne linije potrdi župan. Način oblikovanja in spreminjanja avtobusnih linij in naselij, v katerih se izvaja gospodarska javna služba, se podrobneje opredeli s koncesijsko pogodbo.

##### 6. člen

Predlog voznega reda predloži koncesionar v potrditev občinski upravi. Način oblikovanja, potrjevanja in spreminjanja voznega reda ter voznih kapacitet v različnih terminih, se določi s koncesijsko pogodbo.

##### 3. Uporabniki koncesije

##### 7. člen

Uporabniki storitev mestnega avtobusnega prometa so potniki. Potnik je fizična oseba, ki z izdano vozno karto pridobi pravico koristiti storitve izvajanja koncesije. Način plačila in druge oblike pridobitve vozne karte (kot so elektronski načini plačil) se določijo s koncesijsko pogodbo ali aneksu h koncesijski pogodbi.

Vožnja potniku, ki nima ustrezne vozne karte, je prepovedana.

##### 8. člen

Potniki smejo vstopati in izstopati v vozila samo pri tako označenih vratih. Ostalim potnikom za njim so dolžni omogočiti nemoten vstop s tem, da se pomikajo proti mestu izstopa iz vozila.

Potniki morajo dati prednost in odstopiti prostor predvsem slepim osebam in njihovim spremljevalcem, težko pokretnim in ostarelim osebam, invalidom, nosečnicam in materam z malimi otroci in jim omogočiti čim hitrejše vstopanje in izstopanje, če ti to želijo.

Ko je v vozilu doseženo dovoljeno število potnikov, je voznik dolžan zapreti vrata vozila.

##### 9. člen

Potniki med vožnjo ne smejo odpirati vrat vozila.

V vozilih ni dovoljeno kaditi, uživati hrane ali alkoholnih in drugih pijač, razgrajati in onesnaževati ter uničevati vozila in opreme. Povzročitelj škode je dolžan koncesionarju poravnati nastalo škodo.

##### 10. člen

Prevoz ročne prtljage je brezplačen. Za prtljago velikosti dimenzij nad 50 x 40 x 30 cm je potrebno plačati voznino po veljavnem ceniku.

Večjih predmetov, ki bi ovirali potnike, ni dovoljeno prinašati v vozilo.

Prepovedano je vnašati strupene, eksplozivne in vnetljive snovi, ki so lahko nevarne za življenje potnikov in premoženje.

Prepovedan je vstop potnika s kotalkami, rolerji in podobno. Prepovedan je vstop potnika z živalmi, razen za pse vodnike za slepe in male živali v kletkah.

Prepovedan je vstop potnika, ki se ob vstopu v vozilo hrani (krompirček, sladoled ... ipd).

Voznik ali kontrolor lahko prepove vstop potniku, ki kaže očitne znake opitosti.

##### 11. člen

Potnik mora na zahtevo voznika ali kontrolorja takoj zapustiti vozilo v primeru, če s svojim ravnanjem in obnašanjem krši

določbe 7., 8., 9. in 10. člena tega odloka. Voznik ima v primeru kršitev uporabnika koncesije dolžnost, da ne nadaljuje vožnje oziroma vožnjo prekine z ustavitvijo na primernem mestu na liniji, kjer varnost prometa ni ogrožena. V primeru, da bi kršitev uporabnika koncesije lahko ogrozila varnost v prometu oziroma varnost potnikov ali premoženja, voznik ne sme nadaljevati vožnje, če s tem ogroža varnost prometa. Ustavitev v navedenih primerih in zamuda, ki s tem nastane, šteje za višjo silo.

Za odpravo kršitev je pristojno občinsko redarstvo Mestne občine Koper, ki lahko kršitelju prepove nadaljnjo vožnjo oziroma odredi odstranitev kršitelja iz vozila ter kršitelja kaznuje z denarno kaznijo, ki je opredeljena v naslednjem odstavku.

Z denarno kaznijo v višini 200 EUR se kaznuje kršitelj, ki krši določila 7. do 11. člena tega odloka.

#### 12. člen

Koncesionar predpiše splošne pogoje za izvajanje mestnega prometa, s katerimi uredi tudi pogoje, pod katerimi uporabniki lahko koristijo storitve javne službe. Splošni pogoji se lahko uveljavijo po pridobitvi soglasja koncedenta.

Splošni pogoji se objavijo v vseh vozilih, s katerimi se opravlja mestni promet ter na pomembnejših postajališčih, ki jih določi koncedent na predlog koncesionarja.

### 4. Pogoji, ki jih mora izpolnjevati koncesionar

#### 13. člen

Koncesionar je lahko pravna oseba ali samostojni podjetnik, ki ima licenco, pridobljeno na podlagi veljavnega Zakona o prevozih v cestnem prometu, s katero pridobi pravico do opravljanja prevozov oseb v notranjem cestnem prometu.

### 5. Splošni pogoji za izvajanje koncesije mestnega avtobusnega prometa

#### 14. člen

Izvajanje koncesije obsega:

1. izvajanje mestnega avtobusnega prometa na avtobusnih linijah, ki so določene s sklepom koncedenta,
2. zagotavljanje uporabe prevoznih storitev vsem uporabnikom pod enakimi pogoji in
3. opremljanje avtobusnih postaj in postajališč z voznimi redi, potekom linij, obvestili ipd.

#### 15. člen

Koncesionar mora za opravljanje koncesionirane dejavnosti izpolnjevati naslednje splošne pogoje:

1. obvezne pogoje, ki jih določa Zakon o javnem naročanju in Uredba o zelenem javnem naročanju, ter pogoje četrtega odstavka 42. člena Zakona o javnem naročanju;
2. da je registriran za opravljanje te dejavnosti in ima veljavno licenco za opravljanje te dejavnosti;
3. da razpolaga z zadostnim številom vozil in zagotavlja zahtevano opremljenost vozil za nemoteno in kvalitetno izvajanje avtobusnih prevozov v skladu z zahtevami in voznimi redi iz razpisa;
4. da razpolaga z zadostnim številom usposobljenih strokovnih kadrov za nemoteno in kvalitetno izvajanje avtobusnih prevozov v skladu z zahtevami in voznimi redi iz razpisa;
5. da je v zadnjih treh letih opravljal dejavnost avtobusnih linijskih prevozov in bil kot izvajalec pozitivno ocenjen s strani naročnika primerljivega posla;
6. da v zadnjih 6. mesecih pred pridobitvijo dokazila, ki ne sme biti starejše od 30 dni od roka za oddajo ponudbe, ni imel blokiranih transakcijskih računov;
7. da je povprečje njegove prihodkovne realizacije v zadnjih treh letih znašalo vsaj 1 mio EUR. V primeru, da ponudnik v katerem izmed let še ni obstajal, se za to leto, ko še ni obstajal, upošteva realizacija 0 EUR. Pri partnerskih ponudbah se prihodkovna realizacija sešteva;
8. da bo sklenil zavarovanje proti odgovornosti za škodo, ki jo pri opravljanju ali/in v zvezi z izvajanjem koncesije pov-

zročijo pri koncesionarju zaposleni tretjim osebam, občini ali državi;

9. da sprejema vse obveznosti, določene s tem odlokom, razpisno dokumentacijo in vzorcem koncesijske pogodbe;

10. da je sposoben zagotavljati izvajanje koncesionirane dejavnosti na kontinuiran in kakovosten način, ob upoštevanju tega odloka, predpisov, normativov in standardov ter ob upoštevanju krajevnih običajev.

Podrobnejšo vsebino dokazil za izpolnjevanje pogojev koncedent določi v okviru javnega razpisa. Koncedent za resnost ponudbe in izvajanje obveznosti v javnem razpisu in koncesijski pogodbi določi ustrezna finančna zavarovanja. Koncedent si pridržuje pravico, da v fazi javnega razpisa od ponudnikov zahteva, da predložijo dodatna pojasnila ali dokazila, s katerimi se dokazuje izpolnjevanje postavljenih pogojev za priznanje sposobnosti.

#### 16. člen

Koncesionar, ki izvaja koncesijo mora:

1. v času trajanja koncesije opravljati javni linijski prevoz v mestnem prometu nepretrgano v skladu z voznim redom na vseh linijah, določenih s koncesijsko pogodbo, ne glede na število potnikov;
2. zagotavljati voženj po voznem redu, pri čemer ne sme biti noben odhod s postaje in pomembnejšega postajališča pred uro in minuto, določeno s podrobnim voznim redom. Podrobneje se zahteve glede točnosti izvajanja voznega reda določijo v koncesijski pogodbi;
3. upoštevati predpisane strokovno-tehnične, organizacijske, stroškovne in druge normative in standarde, ki izhajajo iz občinskega razvojnega programa na tem področju;
4. svojo dejavnost usklajevati z razvojnimi programi, potrebami in interesi koncedenta;
5. zagotavljati uporabnikom zanesljivo, kontinuirano in kvalitetno izvajanje koncesije;
6. zagotoviti dostop in prostor za invalidske oziroma otroške vozičke;
7. prilagajati svojo dejavnost predpisom in sodobnim standardom;
8. spoštovati predpise, ki urejajo področje koncesije;
9. omogočati strokovni ter finančni nadzor in nadzor nad zakonitostjo dela v skladu s tem odlokom in koncesijsko pogodbo;
10. za izvajanje koncesionirane dejavnosti voditi ločeno računovodstvo in poslovne knjige za podeljeno koncesijo v skladu s 67. členom Zakona o gospodarskih javnih službah in posredovati koncedentu računovodski izkaz v enem mesecu po zaključnem računu in dovoliti koncedentu vpogled v zaključni račun v času trajanja koncesije;
11. koncedenta samoiniciativno obveščati o dogodkih, ki so pomembni za izvajanje javne službe;
12. zagotoviti, da bo vsa javna ali osebna lastnina, ki se poškoduje ob izvajanju koncesije, na njegove stroške vrnjena v prvotno stanje;
13. opravljati prevoze na način in pod pogoji, opredeljenimi s tem odlokom in koncesijsko pogodbo;
14. pri označevanju avtobusov in voznih redov uporabljati oblikovno rešitev in barve, ki jih določi koncedent;
15. zagotoviti, da so vozniki urejeni, uniformirani ter opremljeni z napisi prevoznika in svojim imenom.

#### 17. člen

Koncesionar mora v okviru objektivnih možnosti opravljati koncesijo tudi ob nepredvidljivih okoliščinah, nastalih zaradi višje sile. V teh primerih ima koncesionar, ob dokazanih razlogih, pravico zahtevati od koncedenta povračilo stroškov, ki so nastali zaradi opravljanja koncesije v nepredvidljivih okoliščinah, ki so posledica višje sile.

Ob nastopu okoliščin, ki pomenijo višjo silo, mora koncesionar obvestiti koncedenta. Koncedent in koncesionar se dogovorita o izvajanju koncesije v pogojih višje sile.

Koncesionar mora o spremembi poteka linije, tarife, voznega reda, prekinitvi prevozov in podobno, redno obveščati javnost preko sredstev javnega obveščanja takoj, ko nastopijo okoliščine, ki bodo ali so povzročile spremembe oziroma prekinitev prevoza.

#### 18. člen

Kot višja sila se ne šteje stavka pri koncesionarju zaposlenih delavcev. Koncesionar mora ob stavki svojih delavcev zagotoviti opravljanje koncesije tako, da potnikom zagotovi v najvišji možni meri nemoteno uporabo storitev izvajanja koncesije v okviru voznih redov.

#### 19. člen

Koncesionar je v skladu z zakonom odgovoren za škodo, ki jo pri opravljanju ali v zvezi z opravljanjem koncesije povzročijo pri njem zaposleni ljudje uporabnikom koncesije ali drugim osebam.

Odgovornost koncedenta za ravnanje koncesionarja, vrste in minimalni obseg zavarovanj se opredelijo v koncesijski pogodbi.

### 6. Obseg koncesije

#### 20. člen

Koncedent zagotavlja koncesionarju izključno pravico opravljanja koncesionirane dejavnosti za čas trajanja koncesijske pogodbe na območju izvajanja koncesije, pravico do uporabe postajališč, ki so v lasti koncedenta in druge pravice, določene v koncesijski pogodbi v skladu s tem odlokom.

### 7. Začetek in čas trajanja koncesije

#### 21. člen

Koncesija se podeli za obdobje največ deset (10) let.

Koncesijsko obdobje začne teči z dnem sklenitve koncesijske pogodbe. Koncesijsko razmerje lahko predčasno preneha iz razlogov, navedenih v tem odloku in koncesijski pogodbi.

#### 22. člen

Koncesionar pridobi pravice in dolžnosti iz koncesijskega razmerja s sklenitvijo koncesijske pogodbe. Koncesijska pogodba je sklenjena, ko jo podpišeta koncesionar in koncedent in so izpolnjeni odločni pogoji iz koncesijske pogodbe.

### 8. Viri financiranja koncesije

#### 23. člen

Način financiranja koncesionirane dejavnosti se opredeli z javnim razpisom ter koncesijsko pogodbo.

Dolžnost koncedenta je zlasti, da zagotavlja stalnost dogovorjenega načina financiranja koncesionirane dejavnosti skozi celotno koncesijsko obdobje.

#### 24. člen

Koncesijska dejavnost, ki je predmet tega odloka, se lahko financira iz lastnih sredstev koncesionarja, ki jih ta prosto pridobiva, neposredno pa se financira iz:

- plačil uporabnikov za opravljene storitve;
- proračuna Mestne občine Koper – subvencije koncedenta;
- drugih virov.

V primeru, ko se koncesijska dejavnost v pretežnem delu financira iz občinskega proračuna, se postopek izbire koncesionarja izvede po predpisih, ki opredeljujejo postopke oddaje javnih naročil.

Koncedent mora izbranemu koncesionarju pred sklenitvijo koncesijske pogodbe izdati še upravno odločbo, s katero mu podeli izključno pravico izvajati koncesionirano dejavnost; drugih udeležencev (strank, stranskih udeležencev) v upravnem postopku izdaje odločbe ni.

Tarifo cen storitev gospodarske javne službe določa koncedent na predlog koncesionarja in se ob izpolnitvi pogojev iz koncesijske pogodbe spreminja s sklepom koncedenta na predlog

koncesionarja. Plačilo iz proračuna krije koncesionarju razliko med normiranimi stroški za dogovorjeni in izvršeni obseg storitev in iztržkom od plačil uporabnikov za koncesionirane storitve. Višina izhodiščnih tarif, določanje in revalorizacija cen, oblika in način ter pogoji normiranja stroškov, struktura cen oziroma tarife z načinom njihovega prilagajanja ter način dokumentiranja in izkazovanja iztržka, se določijo s koncesijsko pogodbo.

S tarifo se določi izhodiščno ceno prevoza, popust za vnaprejšnje plačilo večjega števila prevozov, abonmajski mesečni način plačila storitev ter ugodnejši abonmajski način plačila storitev za učence, dijake in študente ter invalide z omejenimi gibalnimi sposobnostmi oziroma slepe in slabovidne, oziroma tarife za uporabo elektronskih načinov plačil, če jih koncedent predvidi. Tarifa lahko določa tudi cene za prevoz prtljage in domačih živali v spremstvu potnikov.

Koncedent si bo prizadeval oblikovati tak način financiranja koncesionirane dejavnosti, da bo ta za uporabnike predstavljal najmanjšo možno finančno obremenitev.

#### 25. člen

Znesek letnih plačil koncedentu ne sme presežati zneska, potrebnega za pokrivanje upravičenih stroškov, ki so nastali pri izpolnjevanju obveznosti koncesionirane dejavnosti, ob upoštevanju ustreznih prihodkov in primernega dobička.

Višina plačila se določi tako, da se stroškom, ki nastanejo z izvajanjem koncesionirane dejavnosti, prištejejo primeren dobiček in stroški financiranja ter odštejejo vsi prihodki, ki nastanejo pri izvajanju koncesionirane dejavnosti. Razlika predstavlja višino plačila.

Primeren dobiček iz prvega odstavka tega člena predstavlja največ višino obrestne mere na državne vrednostne papirje primerljive ročnosti glede na koncesijsko pogodbo, povečano za največ 2 %.

Višina letnega plačila se določi na podlagi ponudbe na javnem razpisu izbranega ponudnika. Ponudba, ki bi bila podana v nasprotju s pravili iz tega člena, bo štela kot nesprejemljiva.

### 9. Prenehanje koncesijskega razmerja

#### 26. člen

Razmerje med koncedentom in koncesionarjem praviloma preneha s potekom časa, za katerega je sklenjena koncesijska pogodba. Koncesijsko razmerje lahko preneha tudi iz razlogov, navedenih v 26. členu tega odloka.

Pogoji in način prenehanja koncesije se podrobneje uredijo s koncesijsko pogodbo.

### 10. Prenehanje koncesijske pogodbe

#### 27. člen

Koncesijska pogodba preneha veljati:

1. po preteku časa, za katerega je sklenjena,
2. s sporazumno razvezo,
3. z odpovedjo oziroma razdrtjem,
4. z odkupom,
5. z odvzemom in
6. s prevzemom.

#### 28. člen

(odpoved oziroma razdrtje koncesijske pogodbe)

Koncesijska pogodba lahko z (enostransko) koncedentovo odpovedjo/razdrtjem preneha:

a) če je proti koncesionarju uveden postopek prisilne poravnave, stečaja ali likvidacijski postopek;

b) če je bila koncesionarju izdana sodna ali upravna odločba zaradi kršitve predpisov, koncesijske pogodbe ali upravnih aktov, izdanih za izvajanje koncesije, na podlagi katere utemeljeno ni mogoče pričakovati nadaljnega pravnega izvajanja koncesije;

c) če je po sklenitvi koncesijske pogodbe ugotovljeno, da je koncesionar dal zavajajoče in neresnične podatke, ki so vplivali na podelitev koncesije;

d) če koncesionar koncesijsko pogodbo krši tako, da je nastala ali bi lahko nastala večja škoda koncedentu;

e) če obstaja utemeljen dvom, da koncesionar v bistvenem delu ne bo izpolnil svoje obveznosti;

f) če koncesionar kljub pisnemu opozorilu koncedenta ne izpolnjuje prevzetih obveznosti na način, določen s tem odlokom in koncesijsko pogodbo.

V primeru izpolnitve katerega izmed pogojev iz prve alinee prvega odstavka tega člena lahko začne koncedent s postopkom za enostransko razdrtje koncesijske pogodbe. Koncesijska pogodba se enostransko razdre po sodni poti po pravih pravdnega postopka. Postopek za razdrtje koncesijske pogodbe koncedent ustavi (umik tožbe), če je predlog za začetek stečajnega postopka, postopka prisilne poravnave ali likvidacijskega postopka zavrnjen, če je prisilna poravnava sklenjena ali potrjena, v primeru prodaje ponudnika kot pravne osebe (v stečaju) ali vsake druge, z vidika izvajanja koncesijskega razmerja, sorodne posledice. Pogoji iz druge oziroma tretje alineje prejšnjega odstavka tega člena, na podlagi katerih lahko začne koncedent postopek za enostransko razdrtje koncesijske pogodbe, so izpolnjeni v trenutku, ko postane sodna ali upravna odločba, s katero je bila koncesionarju izrečena kazenska ali upravna sankcija, pravnomočna. Obstoj razlogov iz četrte, pete in šeste alineje prejšnjega odstavka tega člena se podrobneje določi v koncesijski pogodbi.

Enostransko razdrtje koncesijske pogodbe ni dopustno v primeru, če je do okoliščin, ki bi takšno prenehanje utemeljevale, prišlo zaradi višje sile ali drugih nepredvidljivih in nepremagljivih okoliščin, ki niso nastale po krivdi koncesionarja.

#### 29. člen

(sporazumna razveza koncesije)

Stranki se sporazumeta za razvezo koncesijske pogodbe v primeru, da soglasno in v skladu s tem odlokom ugotovita, da je zaradi bistveno spremenjenih okoliščin ekonomskega ali sistemskega značaja oziroma drugih bistveno spremenjenih okoliščin nadaljnje opravljanje dejavnosti iz koncesijske pogodbe nesmotrno ali nemogoče. Podrobnejše pogoje ob razvezi pogodbe se določi sporazumno s pisnim aktom o razvezi.

Druge medsebojne pravice in obveznosti ob sporazumni razvezi pogodbe se določijo v koncesijski pogodbi in v pisnem aktu o razvezi.

#### 30. člen

(odkup koncesije)

Koncedent si pridržuje pravico predčasnega odkupa koncesije. Pogoji odkupa se določijo s koncesijsko pogodbo.

#### 31. člen

(odvzem koncesije)

Koncesijsko razmerje preneha, če koncedent v skladu s tem odlokom koncesionarju koncesijo odvzame.

Koncedent lahko odvzame koncesijo koncesionarju:

a) če ne začne z opravljanjem koncesionirane dejavnosti v za to, s koncesijsko pogodbo, določenem roku;

b) če je v javnem interesu, da se dejavnost preneha izvajati kot koncesionirana dejavnost;

c) če koncesionar dejavnosti ne izvaja redno, strokovno, pravočasno;

d) zaradi ponavljajočih kršitev predpisov ali koncesijske pogodbe.

Pogoji odvzema koncesije se določijo v koncesijski pogodbi. Koncedent mora koncesionarju o odvzemu koncesije izdati odločbo. Koncesijsko razmerje preneha z dnem pravnomočnosti odločbe o odvzemu koncesije.

V primeru odvzema iz druge alineje drugega odstavka tega člena je koncesionar upravičen do odškodnine po splošnih pravilih odškodninskega prava.

#### 32. člen

(prevzem koncesije)

Koncedent lahko prevzame koncesionirano gospodarsko javno službo v režijo.

Pogoji in način prevzema se določijo v koncesijski pogodbi.

#### 33. člen

(začasen prevzem koncesije)

Če koncesionar v primerih, ki so posledica ravnanja pri njem zaposlenih ljudi, ne zagotovi nemotenega opravljanja koncesionirane dejavnosti, lahko njeno opravljanje začasno zagotovi koncedent na način, določen v koncesijski pogodbi.

### 11. Prenos koncesije

#### 34. člen

Koncesionar ne sme brez pisnega soglasja koncedenta prenesti koncesije na tretjo osebo.

Koncesionar lahko izvajanje posameznih nalog iz koncesionirane dejavnosti prenese na podizvajalce le ob predhodnem pisnem soglasju koncedenta.

### 12. Nadzor nad izvajanjem koncesije

#### 35. člen

Nadzor nad izvajanjem koncesijske pogodbe izvaja koncedent.

Koncedent lahko za posamezna strokovna in druga opravila nadzora pooblasti pristojno strokovno službo ali drugo institucijo.

Koncesionar mora koncedentu omogočiti nadzor, pregled objektov, vozil in naprav koncesije ter omogočiti vpogled v vso dokumentacijo v zvezi s koncesijsko dejavnostjo, v vodene zbirke podatkov, ki se nanašajo nanjo, ter nuditi zahtevane podatke in pojasnila.

Nadzor mora potekati tako, da ne ovira opravljanja reodne dejavnosti koncesionarja in tretjih oseb, praviloma le v poslovnem času koncesionarja. Izvajalec nadzora se izkaže s pooblastilom koncedenta.

O nadzoru se napravi zapisnik, ki ga podpišeta predstavnik koncesionarja in koncedenta oziroma koncedentov pooblaščenec.

#### 36. člen

(dolžnost poročanja)

O izvajanju koncesionirane dejavnosti koncesionar redno poroča koncedentu.

Koncesionar mora najmanj enkrat letno izdelati skupno poročilo o izvajanju koncesionirane dejavnosti, iz katerega je razvidno število prepeljanih potnikov po linijah in mesecih ter skupno število prepeljanih potnikov v tekočem letu.

#### 37. člen

(nadzorni ukrepi)

Če koncedent ugotovi, da koncesionar ne izpolnjuje obveznosti iz koncesijskega razmerja pravilno, mu lahko naloži izpolnitev teh obveznosti, oziroma drugo ravnanje, ki izhaja iz tega odloka ali koncesijske pogodbe.

### 13. Postopek javnega razpisa in izbire koncesionarja

#### 38. člen

Koncesionarja za izvajanje koncesije koncedent izbere na podlagi javnega razpisa, ki se objavi v Uradnem listu Republike Slovenije, na portalu javnih naročil in v Uradnem glasilu EU ter na spletni strani koncedenta, dodatna pojasnila v zvezi z razpisom pa se objavljajo izključno preko portala javnih naročil. Sklep o javnem razpisu sprejme župan.

Javni razpis se izvede ob smiselni uporabi določil:

– Zakona o javno-zasebnem partnerstvu,

– Zakona o gospodarskih javnih službah,

– Zakona o javnem naročanju.



V postopku izbire mora koncedent zagotoviti transparentno in enakopravno obravnavanje ponudnikov.

#### 39. člen

Javni razpis mora vsebovati vsaj navedbe o:

- predmetu in območju koncesije,
- začetku in času trajanja koncesije,
- pogojih, ki jih mora izpolnjevati koncesionar,
- obveznih sestavinah prijave na razpis,
- strokovnih referencah in drugih dokazilih, ki morajo biti predložena za ugotavljanje usposobljenosti ponudnika,
- merilih za izbiro koncesionarja,
- roku in načinu predložitve prijave,
- roku, v katerem bodo ponudniki obveščeni o izboru koncesionarja,
- odgovornih osebah za dajanje informacij med razpisom.

#### 40. člen

Koncedent mora v javnem razpisu oblikovati jasna in transparentna merila za izbor koncesionarja, ki bodo omogočila izbor ekonomsko najugodnejšega ponudnika.

Merila za izbor koncesionarja so:

- cena storitve izvajanja koncesionirane dejavnosti,
- standard izvajanja koncesionirane dejavnosti (pogostost odhodov, dodatna opremljenost vozil in infrastrukture ...),
- reference pri izvajanju avtobusnega linijskega potniškega prometa.

Ob navedenih merilih se uporabijo tudi obvezna merila iz Uredbe o zelenem javnem naročanju ali drugega predpisa, ki določa merila za izbor ekonomsko najugodnejše ponudbe pri storitvah avtobusnega prevoza.

Merila, po katerih koncedent izbira najugodnejšo ponudbo, morajo biti v razpisni dokumentaciji opisana in ovrednotena.

#### 41. člen

Za objavo javnega razpisa, izvedbo postopka izbire koncesionarja in izbiro koncesionarja, se pooblasti občinsko upravo.

Za podpis koncesijske pogodbe ter ostala dejanja v postopku sklenitve in izvajanja koncesijskega razmerja se pooblasti župana.

#### 42. člen

(strokovna komisija)

Za pripravo in izvedbo javnega razpisa, pregled in oceno pri-  
spelih ponudb oziroma prijav ter za pripravo strokovnega poročila  
župan imenuje strokovno komisijo.

Strokovna komisija ima predsednika in dva člana. Predsednik in ostala člana strokovne komisije morajo imeti najmanj visokošolsko izobrazbo in ustrezne delovne izkušnje z delovnega področja, da lahko zagotovijo strokovno presojo vlog oziroma prijav.

Predsednik in vsi člani strokovne komisije morajo izpolnjevati pogoj iz drugega odstavka 52. člena Zakona o javno-zasebnem partnerstvu, kar potrdijo s podpisom izjave o izpolnjevanju tega pogoja. Člana strokovne komisije, za katerega se ugotovi, da ne izpolnjuje postavljenega pogoja iz prejšnjega stavka, se nemudoma izloči iz strokovne komisije in se imenuje nadomestnega člana.

Za izvedbo posameznih dejanj v postopku izvedbe javnega razpisa morajo biti navzoči vsi trije člani strokovne komisije (npr. javno odpiranje ponudb). Poročilo o ocenjevanju prispelih ponudb pripravijo in podpišejo vsi člani strokovne komisije.

Za strokovno-tehnično pomoč in svetovanje v postopku prijave in izvedbe javnega razpisa lahko strokovna komisija uporabi strokovne službe koncedenta ali zunanje strokovnjake. Člani strokovne komisije so lahko tudi neodvisni zunanji strokovnjaki, ki razpolagajo s specifičnim znanjem, potrebnim za uspešno izbiro koncesionarja.

Na podlagi poročila strokovne komisije in v imenu koncedenta o izboru koncesionarja z upravno odločbo odloči občinska uprava. Poročilo se posreduje v vednost mestnemu svetu po pravnomočnosti akta izbire.

### 14. Sklenitev koncesijske pogodbe

#### 43. člen

Koncesija prične veljati z dnem podpisa koncesijske pogodbe, s katero se podrobneje uredijo medsebojna razmerja med koncedentom in koncesionarjem.

V primeru neskladja med tem odlokom in koncesijsko pogodbo veljajo določbe tega odloka.

### 15. Sprememba koncesijske pogodbe

#### 44. člen

Koncedent lahko zahteva spremembo koncesijske pogodbe v primerih:

1. spremembe zakonov in predpisov, ki vplivajo na spremembo določb koncesijske pogodbe;
2. spremenjenih okoliščin, ki jih ni bilo možno predvideti ob podpisu koncesijske pogodbe;
3. če je to potrebno, da se zavaruje javni interes.

### III. KONČNE DOLOČBE

#### 45. člen

(uporaba prava)

Za vse spore, ki izhajajo iz sklenjenega koncesijskega razmerja, se uporabi izključno pravo Republike Slovenije.

#### 46. člen

(arbitražna klavzula)

S koncesijsko pogodbo se lahko dogovori, da je za odločanje o sporih med koncedentom in koncesionarjem pristojna arbitražna.

#### 47. člen

Z dnem uveljavitve tega odloka preneha veljati Odlok o o koncesiji za opravljanje gospodarske javne službe »Javni mestni avtobusni potniški promet« (Uradne objave št. 1/96).

#### 48. člen

Ta odlok začne veljati naslednji dan po objavi v Uradnem listu Republike Slovenije.

Št. 371-147/2013

Koper, dne 18. aprila 2013

Župan

Mestne občine Koper

**Boris Popovič** l.r.

Ai sensi dell'articolo 180 dello Statuto del Comune città di Capodistria (Bollettino ufficiale, n. 40/00, 30/01 e 29/03 e la Gazzetta ufficiale della RS, n. 90/05, 67/06 e 39/08)

### PROMULGO IL DECRETO

**sull'organizzazione e sulle modalità di esercizio del servizio pubblico economico facoltativo di trasporto pubblico urbano di linea effettuato con autobus sul territorio del Comune città di Capodistria**

N. 371-147/2013

Capodistria, 19 aprile 2013

Il Sindaco

Comune città di Capodistria

**Boris Popovič** m.p.

Ai sensi dell'articolo 53 della Legge sul traffico stradale (Gazzetta uff. della RS, n. 131/06 (5/07 rett.), 123/08, 28/10, 49/11, 57/12), in virtù dell'articolo 40 della Legge sul partenariato pubblico-privato (Gazzetta uff. della RS, n. 127/06), per effetto degli articoli 3, 7 e 32 della Legge sui servizi pubblici economici (Gazzetta uff. della RS, n. 32/93, 30/98 – ZZLPPO, 127/06 – ZJZP, 38/10 – ZUKN, 57/11), visto il Decreto sulla definizione di alcune questioni di carattere generale riguardanti i servizi pubblici economici locali (Bollettino uff., n. 27/03) e in ottemperanza agli articoli 27 e 167 dello Statuto del Comune città di Capodistria (Bollettino uff., n. 40/00, 3001, 29/03 e Gazzetta uff. della RS, n. 90/05, 67/06 e 39/08), il Consiglio comunale del Comune città di Capodistria, nella seduta del 18 aprile 2013 ha accolto il seguente

## D E C R E T O

### sull'organizzazione e sulle modalità di esercizio del servizio pubblico economico facoltativo di trasporto pubblico urbano di linea effettuato con autobus sul territorio del Comune città di Capodistria

#### I DISPOSIZIONI GENERALI

##### Articolo 1

Mediante il presente decreto si stabiliscono le modalità e il tipo di organizzazione dell'esercizio del servizio pubblico economico facoltativo di gestione del trasporto urbano effettuato con autobus.

##### Articolo 2

Il trasporto urbano effettuato con autobus corrisponde ad una forma di trasporto pubblico destinato ai passeggeri; esso viene esercitato quale trasporto pubblico di linea, nell'area degli abitati della città di Capodistria (trasporto urbano) e, su autorizzazione del competente organo della repubblica, pure tra i singoli abitati ovvero fuori dagli abitati del Comune città di Capodistria.

#### II ORGANIZZAZIONE E MODALITÀ DI REGOLAMENTAZIONE DEL TRAFFICO URBANO DEGLI AUTOBUS

##### Articolo 3

Il servizio pubblico economico facoltativo di cui agli articoli 1 e 2 del presente decreto ha come oggetto l'esercizio del trasporto urbano effettuato con autobus che viene espletato mediante l'affidamento di una concessione assegnata sulla base del presente decreto ed della stipulazione del contratto di concessione.

Mediante il presente decreto che costituisce l'atto di concessione, il Comune città di Capodistria determina, in qualità di concedente (nel seguito: concedente): l'oggetto e il territorio di esercizio della concessione, gli utenti della concessione, i requisiti che devono essere adempiuti dal concessionario, le condizioni generali per l'esercizio della concessione, la portata della concessione, l'avvio e la durata della concessione, le risorse finanziarie del rapporto concessorio e del contratto di concessione, il trasferimento della concessione, la vigilanza sull'esercizio della concessione, le procedure riguardanti il bando di gara pubblica e la selezione del concessionario, nonché il procedimento di stipulazione e modifica del contratto di concessione.

#### 1. Oggetto della concessione

##### Articolo 4

La concessione ha come oggetto principale l'esercizio del servizio pubblico economico facoltativo di trasporto urbano

di linea all'interno del territorio del Comune città di Capodistria (nel seguito: concessione).

Nel presente decreto il termine concessione assume lo stesso significato previsto dalla Legge sui servizi pubblici economici. In virtù delle disposizioni della Legge sul partenariato pubblico-privato, il termine concessione di cui al presente decreto corrisponde visti i rischi e la modalità di finanziamento, ad una forma di partenariato a titolo concessorio.

#### 2. Territorio di esercizio della concessione

##### Articolo 5

La concessione viene esercitata in qualità di trasporto pubblico urbano di linea, all'interno degli abitati del Comune città di Capodistria. Gli abitati e gli orari vengono definiti nell'allegato al contratto di concessione o nell'annesso al medesimo; le linee vengono approvate dal sindaco. Le modalità di pianificazione e le modifiche alle linee e agli abitati, nei quali viene esercitato il servizio pubblico economico, vengono più dettagliatamente definite nel contratto di concessione.

##### Articolo 6

Le proposte degli orari devono essere presentate in approvazione all'amministrazione comunale. Le modalità di pianificazione, approvazione e modifica degli orari e delle capacità di trasporto durante i vari periodi sono definite nel contratto di concessione.

#### 3. Utenti della concessione

##### Articolo 7

Gli utenti del servizio di trasporto urbano effettuato con autobus sono i passeggeri. Il passeggero è una persona fisica che acquistando il biglietto ottiene il diritto di beneficiare dei servizi in concessione. Le modalità di pagamento e le altre forme finalizzate all'acquisizione del biglietto (per es. pagamenti elettronici) sono definite mediante il contratto di concessione o nell'annesso al medesimo.

Il passeggero che non dispone dell'apposito biglietto non deve beneficiare del trasporto.

##### Articolo 8

I passeggeri devono salire e scendere dal veicolo esclusivamente servendosi delle porte appositamente indicate a tale fine. Il passeggero deve consentire il libero accesso agli altri passeggeri dietro di lui, spostandosi in direzione dell'uscita del veicolo.

I passeggeri devono dare la precedenza e cedere il loro posto soprattutto alle persone non vedenti ed ai loro accompagnatori, alle persone con difficoltà deambulatorie ed agli anziani, ai disabili, alle donne in gravidanza ed alle madri con bambini piccoli; i passeggeri devono consentire ai suddetti soggetti di salire e scendere nel minor tempo possibile.

Quando sul veicolo sale il numero massimo prescritto di passeggeri, il conducente è tenuto a chiudere le porte.

##### Articolo 9

Durante la guida i passeggeri non devono aprire le porte. Nei veicoli è vietato fumare, mangiare e bere alcolici e altre bevande, fare chiasso e danneggiare il mezzo di trasporto e i suoi dispositivi. Colui che arreca dei danni è tenuto a risarcire al concessionario le spese scaturite dai medesimi.

##### Articolo 10

Il trasporto dei bagagli a mano è gratuito. Per i bagagli che superano le dimensioni 50 x 40 x 30 è necessario pagare il biglietto previsto dalle tariffe in vigore.

Nel veicolo non si devono portare oggetti di grandi dimensioni che potrebbero disturbare i passeggeri.

È vietato introdurre sostanze velenose, esplosive e infiammabili che sono pericolose per la vita dei passeggeri e per i beni.

È vietato l'accesso ai passeggeri che salgono con i pattini, i roller e simili. È altresì vietato l'accesso ai passeggeri con animali, eccezione fatta per i cani accompagnatori delle persone non vedenti e per gli animali di piccola taglia in gabbia.

È vietato l'accesso al passeggero che vuole salire mangiando (patatine fritte, gelato, ecc.).

Il conducente e il controllore hanno la facoltà di vietare l'accesso al passeggero in stato di ebbrezza.

#### Articolo 11

Il passeggero è tenuto ad abbandonare il veicolo qualora ciò gli venga richiesto dal conducente o dal controllore, se con il suo comportamento viola le disposizioni degli articoli 7, 8, 9 e 10 del presente decreto. Quando l'utente viola tali disposizioni, il conducente ha il dovere di interrompere la guida ovvero di sostare in un luogo sicuro del percorso, dove non ostacola il traffico. Nei casi in cui la violazione dell'utente potrebbe pregiudicare la sicurezza del traffico ovvero la sicurezza dei passeggeri o dei beni, il conducente non deve continuare la guida. La sosta nei suddetti casi e il conseguente ritardo vanno considerati quali cause di forza maggiore.

Della risoluzione delle violazioni sono competenti i servizi di vigilanza del Comune città di Capodistria; i detti servizi possono vietare al violatore di continuare il percorso, disporre il suo allontanamento dal veicolo e punirlo con un'ammenda il cui importo sarà definito nel prossimo comma.

È punito con un'ammenda di 200 EUR l'individuo che viola le disposizioni degli articoli da 7 a 11 del presente decreto.

#### Articolo 12

Il concessionario stabilisce le condizioni generali riguardanti l'esercizio del trasporto urbano, nonché le condizioni sulla base delle quali gli utenti possono beneficiare del servizio pubblico.

Le condizioni generali vengono affisse su tutti i veicoli coi quali viene svolto il trasporto urbano, come pure presso le fermate più importanti determinate dal concedente su proposta del concessionario.

### 4. Requisiti che devono essere adempiuti dal concessionario

#### Articolo 13

Il concessionario può essere una persona giuridica o un imprenditore autonomo che dispone della licenza ottenuta in virtù della Legge sui trasporti nel traffico stradale, mediante la quale gli viene concesso il diritto di trasportare persone nel traffico stradale.

### 5. Condizioni generali per l'esercizio della concessione inerente al trasporto urbano effettuato con autobus

#### Articolo 14

L'esercizio della concessione comprende:

1. lo svolgimento del trasporto urbano pubblico di linea effettuato con autobus,
2. la fornitura dei servizi di trasporto alle medesime condizioni per tutti gli utenti e
3. l'affissione di orari e percorsi delle linee, come pure altri simili avvisi, presso le stazioni e le fermate.

#### Articolo 15

Per esercitare le attività previste dalla concessione, il concessionario deve soddisfare i seguenti requisiti di carattere generale:

1. le condizioni obbligatorie disciplinate dalla Legge sugli appalti pubblici e dall'Ordinanza sugli appalti pubblici verdi, nonché le condizioni del quarto comma dell'articolo 42 della Legge sugli appalti pubblici;
2. deve essere registrato quale prestatore di tale attività e disporre della licenza valida necessaria per l'esercizio;

3. disporre di un numero sufficiente di veicoli e garantire l'attrezzatura necessaria per poter assicurare l'esercizio regolare e di qualità del trasporto, in conformità con gli obblighi e gli orari del bando;

4. disporre di un numero sufficiente di dipendenti adeguatamente qualificati che sono in grado di garantire l'esercizio regolare e di qualità del trasporto, in conformità con gli obblighi e gli orari del bando;

5. che negli ultimi tre anni abbia svolto trasporti di linea effettuati con autobus e sia stato valutato positivamente dal committente di una simile attività;

6. che negli ultimi sei mesi antecedenti al rilascio del certificato, che non deve risalire a più di 30 giorni rispetto al termine ultimo di consegna dell'offerta, non abbia subito la sospensione della contabilità commerciale;

7. di aver conseguito negli ultimi tre anni un fatturato medio pari ad almeno 1 mio di Euro. Nel caso in cui l'offerente, non sia stato costituito in uno degli anni, per tale anno, si prende in considerazione la realizzazione di 0,00 Euro. Per quel che riguarda le offerte congiunte di più partner, la quantificazione del fatturato viene calcolata sommando le realizzazioni dei singoli interessati;

8. di essere pronto a stipulare un'assicurazione per i danni arrecati a terzi, al comune o allo stato, causati dai suoi dipendenti nel corso dell'esercizio della concessione o relativamente ad essa;

9. di essere capace di fornire la prestazione delle attività in concessione in modo regolare e di qualità, nel rispetto del presente decreto, delle normative, dei regolamenti e degli standard e in ottemperanza alle abitudini locali;

10. di accettare tutti gli obblighi derivanti dal presente decreto, dalla documentazione di gara e dal modello di contratto di concessione.

Il contenuto degli attestati comprovanti l'adempimento dei requisiti verrà più dettagliatamente stabilito dal concedente, nell'ambito del bando di gara pubblica. Nel bando di gara pubblica e nel contratto di concessione il concedente definisce delle appropriate assicurazioni finanziarie mediante le quali viene assicurata la serietà dell'offerta e la prestazione degli obblighi. Durante le fasi del bando di gara pubblica, il concedente detiene il diritto di richiedere delucidazioni e attestati aggiuntivi mediante i quali viene comprovato l'adempimento dei requisiti prescritti per il riconoscimento delle competenze.

#### Articolo 16

Il concessionario che esercita la concessione deve:

1. effettuare il trasporto pubblico urbano di linea durante tutto il periodo di durata della concessione, senza alcuna interruzione e nel rispetto degli orari di tutte le linee, definiti dal contratto di concessione, a prescindere dal numero dei passeggeri;
2. garantire il trasporto rispettando gli orari, tenendo conto che le partenze dalla stazione o dalle fermate più importanti non devono avvenire ore o minuti prima dell'orario previsto;
3. rispettare gli standard tecnico-professionali, organizzativi e finanziari prescritti, come pure le altre normative e gli standard che emergono dal piano di sviluppo comunale in materia;
4. adeguare il suo piano ai piani di sviluppo, alle necessità e agli interessi del concedente;
5. garantire agli utenti un esercizio sicuro, regolare e di qualità della concessione;
6. assicurare l'accesso e lo spazio per le sedie a rotelle e i passeggini;
7. adeguare le sue attività ai regolamenti ed agli standard attuali;
8. rispettare i regolamenti che regolamentano il settore interessato dalla concessione;
9. consentire la vigilanza tecnica e finanziaria, come pure il controllo finalizzato a verificare la legalità del lavoro svolto in conformità con il presente decreto e il contratto di concessione;
10. tenere dei registri contabili e amministrativi appositi per la concessione in conformità con l'articolo 67 della Legge sui servizi pubblici economici e trasmettere al concedente il ren-

dicono entro un mese dalla conclusione del conto consuntivo, nonché consentire al detto concedente di prendere visione dei conti consuntivi durante il periodo di durata della concessione;

11. informare spontaneamente il concedente sugli eventi che risultano essere significativi per l'esercizio del servizio pubblico;

12. garantire che tutti i beni pubblici o privati che vengono danneggiati durante l'esercizio del servizio pubblico siano ripristinati nello stato originario a sue spese;

13. effettuare il trasporto rispettando le modalità e le condizioni stabilite dal presente decreto e dal contratto di concessione;

14. marcare gli autobus e gli orari adoperando le disposizioni e i colori stabiliti dal concedente;

15. garantire che i conducenti siano curati, abbiano tutti la stessa uniforme, e presentino la scritta dell'azienda e del proprio nome.

#### Articolo 17

Il concessionario deve esercitare la concessione anche in circostanze impreviste, dovute a cause di forza maggiore, nei limiti delle obiettive possibilità. In detti casi, il concessionario ha il diritto di richiedere, sulla base di fatti comprovati, il rimborso delle spese scaturite dall'esercizio della concessione in circostanze impreviste dovute a cause di forza maggiore.

Qualora subentrassero circostanze considerate quali cause di forza maggiore, il concessionario deve informare il concedente. Il concedente ed il concessionario sono tenuti a prendere una decisione in merito sul da farsi durante circostanze di forza maggiore.

Il concessionario deve comunicare regolarmente agli utenti mediante i mezzi di informazione di massa i cambiamenti del percorso delle linee e degli orari, l'interruzione dei trasporti e simili eventi, immediatamente quando subentrano circostanze che hanno causato o causeranno i suddetti fatti.

#### Articolo 18

Non si intende per causa di forza maggiore lo sciopero dei dipendenti impiegati presso il concessionario. Durante lo sciopero dei dipendenti, il concessionario deve esercitare la concessione in modo da garantire ai passeggeri una fruizione quanto più possibile indisturbata dei servizi della concessione, nel rispetto degli orari.

#### Articolo 19

Conformemente a quanto previsto dalla legge, il concessionario è responsabile dei danni arrecati agli utenti dei servizi o ad altre persone, provocati dai suoi dipendenti durante l'espletamento della concessione o in relazione ad essa.

Vanno stabilite nel contratto di concessione sia la responsabilità del concedente per azioni fatte dal concessionario sia la portata minima delle assicurazioni.

### 6. Portata della concessione

#### Articolo 20

Il concedente conferisce al concessionario il diritto esclusivo di esercitare le attività oggetto della concessione sull'intero territorio di esercizio e per tutto il periodo di durata del contratto di concessione; il concedente concede inoltre il diritto di fruizione delle stazioni di sua proprietà ed altri diritti assegnati nel contratto di concessione, sulla base del presente decreto.

### 7. Avvio e durata della concessione

#### Articolo 21

La concessione viene affidata per un periodo pari ad un massimo di dieci (10) anni.

L'avvio del periodo di durata della concessione decorre dal giorno in cui viene stipulato il contratto di concessione. Il rapporto di concessione può estinguersi in anticipo qualora subentrino i motivi menzionati nel presente decreto e nel contratto di concessione.

#### Articolo 22

Il concessionario acquisisce i diritti e i doveri derivanti dal rapporto di concessione mediante la stipulazione del contratto di concessione. Il contratto di concessione è stipulato quando viene sottoscritto sia dal concessionario sia dal concedente e nel momento in cui sono adempite le condizioni sospensive previste dal contratto di concessione.

### 8. Risorse finanziarie

#### Articolo 23

Le modalità di finanziamento delle attività della concessione sono definite dal bando di gara pubblica e dal contratto di concessione.

Il concedente ha anzitutto il dovere di garantire durante tutto il periodo di durata della concessione un regolare finanziamento finalizzato all'esercizio delle attività, nella modalità stabilita.

#### Articolo 24

L'attività oggetto del presente decreto può essere finanziata anche dalle risorse proprie del concessionario; essa viene direttamente finanziata mediante:

- i pagamenti degli utenti per i servizi svolti;
- i fondi stanziati dal bilancio del Comune città di Capodistria – sovvenzioni erogate dal concedente;
- altre risorse.

Nel caso i servizi della concessione vengano finanziati quasi esclusivamente coi fondi stanziati dal bilancio comunale, la procedura di selezione del concessionario deve essere effettuata secondo le normative disciplinanti il procedimento di affidamento degli appalti pubblici.

Prima di stipulare il contratto, il concedente deve rilasciare al concessionario una decisione amministrativa mediante la quale gli concede il diritto esclusivo di esercitare i servizi della concessione; tale procedimento amministrativo non vede la partecipazione di ulteriori soggetti potenzialmente interessati (utenza).

La tariffa dei prezzi del servizio pubblico economico viene determinata dal concedente su proposta del concessionario ed essa può essere modificata mediante delibera emessa dal concedente su proposta del concessionario, qualora vengano adempite le condizioni previste dal contratto di concessione. I fondi stanziati dal bilancio servono al concessionario per coprire la differenza tra le spese forfettarie derivanti dall'esercizio dei servizi nella portata definita e realizzata e il ricavato dai pagamenti degli utenti dei servizi. Nel contratto di concessione vanno determinati gli importi delle tariffe base, la definizione e la rivalutazione dei prezzi, la forma e la modalità nonché le condizioni delle spese forfettarie, la struttura dei prezzi ovvero le tariffe e i loro adattamenti, come pure le modalità di documentazione e dimostrazione del ricavato.

In base alla tariffa si determina il prezzo base del trasporto, gli sconti previsti in caso di acquisto anticipato di un maggior numero di biglietti, la possibilità di acquisto di abbonamenti mensili e la possibilità di rilascio di abbonamenti economici per alunni, studente, disabili con difficoltà motorie, persone non vedenti e ipovedenti, come pure i prezzi previsti per i pagamenti elettronici se il concessionario li prevede. La tariffa può stabilire anche il prezzo del trasporto del bagaglio e degli animali domestici accompagnatori dei passeggeri.

Il concedente si impegna a finanziare l'attività in concessione in modo tale da arrecare meno spese possibili agli utenti.

#### Articolo 25

L'importo annuale destinato al concedente non deve superare la cifra, necessaria a coprire le spese ammissibili sostenute a causa dell'adempimento dei doveri previsti dall'attività oggetto della concessione, tenendo conto dei relativi introiti e dell'utile ragionevole.

L'importo del pagamento viene computato aggiungendo alle spese scaturite dall'esercizio della concessione il profitto e i finan-

ziamenti, e detraendo tutte le entrate, derivanti dall'esercizio di tali servizi. La differenza corrisponde all'importo del pagamento.

L'utile ragionevole di cui al primo comma del presente articolo deve rappresentare al massimo il valore del tasso di interesse dei titoli di stato di paragonabile durata a seconda del contratto di concessione, aumentato per un massimo del 2 %.

L'importo del pagamento annuo viene definito in base all'offerta presentata al bando di gara pubblica dall'offerente selezionato. L'offerta presentata in contrasto con le regole del presente articolo non sarà considerata valida.

#### 9. Cessazione del rapporto di concessione

##### Articolo 26

Il rapporto tra il concedente ed il concessionario si estingue di regola allo scadere del periodo per il quale è stato stipulato il contratto di concessione. Il rapporto di concessione viene cessato anche per i motivi menzionati nell'articolo 26 del presente decreto.

Le condizioni e le modalità di cessazione della concessione vengono più dettagliatamente definite col contratto di concessione.

#### 10. Cessazione del contratto di concessione

##### Articolo 27

Il contratto di concessione cessa di valere:

1. allo scadere del periodo stabilito,
2. con una cessazione consensuale,
3. con una rinuncia ovvero con una risoluzione,
4. con l'acquisto,
5. con la revoca e
6. con l'acquisizione.

##### Articolo 28

(rinuncia ovvero risoluzione del contratto di concessione)

Il contratto di concessione può cessare causa la rinuncia/risoluzione del concedente se:

- a) è stato avviato nei confronti del concessionario un procedimento di amministrazione controllata, fallimento o liquidazione;
- b) se al concessionario è stata emessa una decisione giudiziaria o una declaratoria di decadenza dovuta alla violazione delle normative, del contratto di concessione o degli atti amministrativi, accolti al fine dell'esercizio della concessione, e se tale provvedimento implica che il concessionario non sarà più in grado di garantire un corretto esercizio delle attività;
- c) successivamente alla stipulazione del contratto di concessione emerge che il concessionario abbia fornito dati falsi e forvianti che hanno inciso sull'affidamento della concessione;
- d) il concessionario viola il contratto di concessione in modo tale da arrecare un consistente danno al concedente;
- e) sussiste un ragionevole dubbio che il concessionario non sia in grado di far fronte ai propri obblighi primari;
- f) il concessionario non esegue i doveri assunti nel modo definito dal presente decreto e dal contratto di concessione, anche dopo esser stato ammonito per iscritto dal concedente.

Nel caso venga adempiuta una delle condizioni di cui al primo alinea del primo comma del presente articolo, il concedente ha la facoltà di avviare il procedimento di risoluzione unilaterale del contratto di concessione. Il contratto di concessione viene sciolto unilateralmente per via giudiziaria, nel rispetto dei regolamenti dell'ordinamento civile. La procedura di risoluzione del contratto di concessione può essere annullata (ritiro dell'azione legale) se la proposta di avvio di fallimento, di amministrazione controllata o di liquidazione viene respinta, se viene applicata o approvata l'amministrazione controllata, se l'offerente viene venduto in qualità di persona giudiziaria (in fase di fallimento) o se sopraggiunge qualsiasi altro simile fatto. Le condizioni, di cui al secondo ovvero terzo alinea del comma precedente del presente articolo, in virtù delle quali il conce-

dente ha la facoltà di avviare la procedura di risoluzione unilaterale, sono adempiute nel momento in cui la declaratoria di decadenza o la decisione giudiziaria mediante la quale è stata emessa al concessionario una sanzione penale o amministrativa, diventa definitiva. La sussistenza dei motivi menzionati nei commi quarto, quinto e sesto del comma del presente articolo viene più dettagliatamente definita nel contratto di concessione.

La risoluzione unilaterale del contratto non è consentita per inadempimento del concessionario se le circostanze giustificanti tale provvedimento sono dovute a cause di forza maggiore o sono circostanze imprevedute ed insormontabili, indipendenti dal concessionario.

##### Articolo 29

(cessazione consensuale della concessione)

Le parti convengono in merito alla cessazione consensuale del rapporto concessorio, quando rilevano di comune accordo e in armonia con il presente decreto l'impossibilità di proseguire le attività, oggetto del contratto di concessione, in seguito al verificarsi di cambiamenti sostanziali di natura economica o di sistema ovvero a causa di altre circostanze affini. Le condizioni riguardanti la cessazione consensuale vanno più dettagliatamente definite nel contratto di concessione e nell'atto scritto di cessazione.

Gli altri doveri e diritti scaturiti dalla concessione consensuale sono definiti nel contratto di concessione e nell'atto scritto di cessazione consensuale.

##### Articolo 30

(acquisto della concessione)

Il concedente detiene il diritto di acquistare anzitempo la concessione. Le condizioni di acquisto vanno più dettagliatamente definite nel contratto di concessione.

##### Articolo 31

(revoca della concessione)

Il rapporto concessionario cessa nel momento in cui il concedente revoca al concessionario la concessione in armonia con il presente decreto.

Il concedente ha la facoltà di revocare la concessione al concessionario nei seguenti casi:

- a) se il concessionario non rispetta i tempi stabiliti entro i quali egli ha l'obbligo di dare inizio alla prestazione delle attività;
- b) per sopravvenute ragioni di interesse pubblico che impongono l'abbandono del regime concessorio;
- c) se il concessionario non presta l'attività in maniera regolare e professionale ed entro i termini e gli orari stabiliti;
- d) in caso di ripetute violazioni dei regolamenti e del contratto di concessione.

Le condizioni riguardanti la revoca della concessione vengono determinate nel contratto di concessione. Il concedente deve rilasciare al concessionario un'apposita decisione nella quale attesta la revoca. Il rapporto concessionario cessa il giorno in cui la suddetta decisione di revoca diventa definitiva.

Qualora la revoca sia dovuta a motivi di cui al secondo alinea del secondo comma del presente articolo, il concessionario ha il diritto di beneficiare del risarcimento previsto dalle norme generali in materia.

##### Articolo 32

(acquisizione della concessione)

Il concedente ha la facoltà di assumere il servizio pubblico economico in propria regia.

Le condizioni e le modalità di acquisizione vengono definite nel contratto di concessione.

##### Articolo 33

(acquisizione temporanea)

Qualora il concessionario non possa garantire un regolare esercizio delle attività causa l'inadempimento dei suoi dipenden-

ti, la gestione dei servizi può essere assunta temporaneamente dal concedente, nel rispetto delle modalità definite nel contratto di concessione.

### 11. Trasferimento della concessione

#### Articolo 34

Il trasferimento della concessione a un terzo non è consentita in assenza di previo assenso scritto del concedente.

Il concessionario assegna in subappalto l'espletamento di alcuni compiti previsti dall'attività in concessione, esclusivamente previo assenso scritto del concedente.

### 12. Vigilanza sull'esercizio della concessione

#### Articolo 35

La vigilanza sull'esercizio del contratto di concessione viene svolta dal concedente.

Il concedente ha la facoltà di affidare taluni aspetti tecnici del controllo ed altre mansioni della supervisione ad un ufficio competente in materia o ad un'altra istituzione.

Il concessionario è tenuto a consentire al concedente di effettuare il controllo degli impianti, dei veicoli e dei dispositivi della concessione, come pure di prendere visione di tutta la documentazione che interessa la medesima, di tutte le banche dati gestite relativamente ad essa, ed offrire tutte le delucidazioni ed informazioni richieste.

I controlli devono essere svolti senza incidere sull'attività del concessionario e su quella di terzi. Il controllo va svolto di regola durante il normale orario di lavoro del concessionario. Il responsabile della vigilanza si presenta disponendo dell'autorizzazione del concedente.

Delle operazioni di controllo è redatto un apposito verbale, sottoscritto dal rappresentante del concessionario e dal concedente ovvero dal suo incaricato.

#### Articolo 36

(obbligo di relazionamento)

Il concessionario ha l'obbligo di fornire regolarmente delle relazioni in merito all'esercizio della concessione.

Il concessionario ha l'obbligo di elaborare almeno due volte all'anno una relazione completa relativa all'esercizio delle attività oggetto della concessione, dalla quale deve emergere il numero dei passeggeri trasportati su ciascuna delle linee, nonché il numero complessivo di passeggeri trasportati durante l'anno in corso.

#### Articolo 37

(misure di controllo)

Se il concedente constata che il concessionario non soddisfa gli obblighi derivanti dal rapporto di concessione, egli ha la facoltà di imporli l'adempimento dei medesimi, come pure altri atti scaturenti dal presente decreto e dal contratto di concessione.

### 13. Procura riguardante il bando pubblico e la selezione del concessionario

#### Articolo 38

Il concedente seleziona il concessionario in base ad un bando di gara pubblica che va pubblicato nella Gazzetta ufficiale della Repubblica di Slovenia, sul portale degli appalti pubblici, nella Gazzetta ufficiale dell'UE e sul sito web del concedente; successive delucidazioni in merito al bando vanno pubblicate esclusivamente sul portale degli appalti pubblici.

La delibera di avvio del bando di gara pubblica viene accolta dal sindaco.

Il bando di gara pubblica viene attuato applicando in maniera conforme le disposizioni della:

- Legge sul partenariato pubblico-privato,
- Legge sui servizi pubblici economici,
- Legge sugli appalti pubblici.

Nell'esaminare le offerte, il concedente è tenuto ad assicurare la trasparenza e la parità di trattamento.

#### Articolo 39

Il bando di gara pubblica deve contenere almeno le seguenti indicazioni:

- l'oggetto e il territorio interessato dalla concessione,
- l'avvio e la durata della concessione,
- i requisiti richiesti dal concessionario,
- i contenuti obbligatori da allegare all'offerta,
- le referenze tecniche ed altri attestati in base ai quali viene valutata la qualificazione dell'offerente,
- i criteri di selezione del concessionario,
- il termine ultimo e le modalità di presentazione dell'offerta,
- il termine di notifica della decisione sulla scelta,
- le persone responsabili della trasmissione delle informazioni durante lo svolgimento del bando di gara pubblica.

#### Articolo 40

Il concedente deve definire nel bando di gara pubblica dei criteri chiari e trasparenti mediante i quali sarà possibile selezionare il concessionario economicamente più vantaggioso.

I criteri per la selezione del concessionario sono:

- il prezzo dei servizi rientranti nell'attività concessionaria,
- gli standard di attuazione dell'attività concessionaria (frequenza delle partenze, attrezzatura aggiuntiva dei veicoli e dell'infrastruttura ...),
- le referenze aventi come oggetto lo svolgimento di trasporto urbano di linea effettuato con autobus.

Oltre ai suddetti criteri, vanno presi in considerazione anche quelli definiti dall'Ordinanza sugli appalti verdi e da altri regolamenti disciplinanti i criteri per la selezione dell'offerta economicamente più vantaggiosa per l'esecuzione di trasporti effettuati con autobus.

I criteri in base ai quali il concedente selezionerà l'offerta più vantaggiosa devono essere descritti e valutati nella documentazione del bando di gara pubblica.

#### Articolo 41

Per le questioni inerenti alla pubblicazione del bando di gara pubblica, l'attuazione del procedimento di selezione del concessionario e la selezione del medesimo è incaricata l'amministrazione comunale.

Per la sottoscrizione del contratto e per tutte le altre questioni riguardanti la procedura di stipulazione ed attuazione del rapporto di concessione è delegato il sindaco.

#### Articolo 42

(commissione di esperti)

Per la predisposizione ed attuazione del bando di gara pubblica, per l'analisi e valutazione delle offerte ovvero domande pervenute, nonché per la stesura della relazione tecnica, viene nominata dal sindaco una commissione di esperti.

La commissione di esperti ha un presidente e due membri. Il presidente ed i due membri devono aver conseguito almeno una laurea di primo livello ed adeguate esperienze in materia, in modo da garantire una valutazione tecnica delle offerte ovvero domande pervenute.

Il presidente e tutti gli altri membri della commissione di esperti devono soddisfare tutte le condizioni di cui al secondo comma dell'articolo 52 della Legge sul partenariato pubblico-privato; tale adempimento viene attestato mediante la sottoscrizione di un'apposita dichiarazione. Qualora venisse accertato che uno dei membri non soddisfa la condizione di cui alla frase precedente, egli verrà immediatamente revocato dall'incarico e al suo posto verrà scelto un sostituto.

Nell'effettuare determinate fasi della procedura di attuazione del bando di gara pubblica devono essere presenti tutti tre i membri della commissione di esperti (per es. apertura delle offerte). La relazione di valutazione delle offerte pervenute

viene altresì elaborata e sottoscritta da tutti i membri della detta commissione.

La commissione di esperti ha la facoltà di avvalersi dell'aiuto e della consulenza nella predisposizione e nell'attuazione del bando di gara pubblica, degli uffici tecnici del concedente, come pure di collaboratori esterni. Al fine di garantire una corretta selezione del concessionario, possono far parte della commissione anche collaboratori esterni aventi specifiche conoscenze nel settore.

Decide in merito alla selezione del concessionario l'amministrazione comunale mediante delibera amministrativa emessa sulla base della relazione redatta dalla commissione di esperti. In seguito all'entrata in vigore dell'atto di selezione, la suddetta relazione viene trasmessa in visione al consiglio comunale.

#### 14. Stipulazione del contratto di concessione

##### Articolo 43

La concessione viene istituita al giorno della sottoscrizione del contratto di concessione nel quale vengono definiti i rapporti reciproci tra il concedente ed il concessionario.

Qualora emergessero delle difformità tra il presente decreto e il contratto di concessione vengono applicate le disposizioni del presente decreto.

#### 15. Modifica al contratto di concessione

##### Articolo 44

Il concedente può richiedere una modificazione del contratto di concessione nei seguenti casi:

1. cambiamento delle norme legislative e dei regolamenti che incidono sulle disposizioni del contratto di concessione;
2. sopraggiunta di circostanze che non potevano essere previste al momento della sottoscrizione del contratto di concessione;
3. nel caso sia necessario tutelare l'interesse pubblico.

### III DISPOSIZIONI FINALI

##### Articolo 45

(applicazione della legge)

Tutte le controversie scaturenti dal rapporto di concessione vengono risolte esclusivamente sulla base del sistema giudiziario della Repubblica di Slovenia.

##### Articolo 46

(clausola arbitraria)

Nel contratto di concessione può essere definito quale responsabile della presa di decisioni riguardanti le controversie tra il concedente ed il concessionario l'arbitrato.

##### Articolo 47

A decorre della data di entrata in vigore del presente decreto cessa di valere il Decreto sulla concessione riferita all'esercizio del servizio pubblico economico "Trasporto pubblico urbano effettuato con autobus" (Bollettino uff. n. 1/96).

##### Articolo 48

Il presente decreto entra in vigore il giorno successivo a quello della sua pubblicazione nella Gazzetta ufficiale della RS.

N. 371-147/2013  
Capodistria, 18 aprile 2013

Il Sindaco  
Comune città di Capodistria  
**Boris Popovič** m.p.

#### 1577. Odlok o dopolnitvi Odloka o proračunu Mestne občine Koper za leto 2013

Na podlagi 180. člena Statuta Mestne občine Koper (Uradne objave, št. 40/2000, 30/2001 in 29/2003 ter Uradni list RS, št. 90/05, 67/06 in 39/08)

### RAZGLAŠAM ODLOK

#### o dopolnitvi Odloka o proračunu Mestne občine Koper za leto 2013

Št. 410-151/2012  
Koper, dne 19. aprila 2013

Župan  
Mestne občine Koper  
**Boris Popovič** l.r.

Na podlagi 29. člena Zakona o lokalni samoupravi (Uradni list RS, št. 94/07 – ZLS-UPB2, 27/08 – Odl. US, 76/08, 79/09, 51/10 in 40/12 – ZUJF), 29. člena Zakona o javnih financah (Uradni list RS, št. 11/11 – ZJF-UPB4, 14/13 – popr. in 110/11 – ZDIU12) in 27. člena Statuta Mestne občine Koper (Uradne objave, št. 40/2000, 30/2001, 29/2003 in Uradni list RS, št. 90/05, 67/06 in 39/08) je Občinski svet Mestne občine Koper na seji dne 18. 4. 2013 sprejel

### ODLOK

#### o dopolnitvi Odloka o proračunu Mestne občine Koper za leto 2013

##### 1. člen

V 17. členu Odloka o proračunu Mestne občine Koper za leto 2013 (Uradni list RS, št. 106/12) se doda nov drugi odstavek, ki se glasi:

»Pokrajinski muzej Koper se lahko, skladno z 10.g členom Zakona o financiranju občin, v letu 2013 zadolži do višine 106.000,00 EUR.«

##### 2. člen

Ta odlok začne veljati naslednji dan po objavi v Uradnem listu Republike Slovenije.

Št. 410-151/2012  
Koper, dne 18. aprila 2013

Župan  
Mestne občine Koper  
**Boris Popovič** l.r.

Ai sensi dell'articolo 180 dello Statuto del Comune città di Capodistria (Bollettino ufficiale, n. 40/00, 30/01 e 29/03 e la Gazzetta ufficiale della RS, n. 90/05, 67/06 e 39/08)

### PROMULGO IL DECRETO

#### sull'integrazione al Decreto SUI bilancio di previsione del Comune città di Capodistria per l'anno 2013

N. 410-151/2012  
Capodistria, 19 aprile 2013

Il Sindaco  
Comune città di Capodistria  
**Boris Popovič** m.p.

Visto l'articolo 29 della Legge sull'autonomia locale (Gazzetta uff. della RS, n. 94/07 – ZLS-UPB2, 27/08 – Sentenza della CC, 76/08, 79/09, 51/10 e 40/12 – ZUJF), in virtù dell'articolo 29 della Legge sulle finanze pubbliche (Gazzetta uff. della RS, n. 11/11 – ZJF-UPB-4, 14/13 rett. e 110/11 – ZDIU12) ed ai sensi dell'articolo 27 dello Statuto del Comune città di Capodistria (Bollettino uff. n. 40/00, 30/01, 29/03 e la Gazzetta uff. della RS, n. 90/05, 67/06 e 39/08), il Consiglio comunale del Comune città di Capodistria, nella seduta del 18 aprile 2013, ha approvato il seguente

**DECRETO**  
**sull'integrazione Al Decreto SUI bilancio**  
**di previsione del Comune città di Capodistria**  
**per l'anno 2013**

Articolo 1

Nell'articolo 17 del Decreto sul bilancio di previsione del Comune città di Capodistria (Gazzetta uff. della RS, n. 106/12) viene aggiunto un nuovo secondo comma che recita:

"In conformità con l'articolo 10g della Legge sul finanziamento dei comuni, il Museo regionale di Capodistria ha la facoltà di contrarre nell'anno 2013 prestiti fino ad un massimo di Euro 106.000,00".

Articolo 2

Il presente decreto assume efficacia il giorno successivo a quello della sua pubblicazione nella Gazzetta ufficiale della Repubblica di Slovenia.

N. 410-151/2012  
Capodistria, 18 aprile 2013

Il Sindaco  
Comune città di Capodistria  
**Boris Popovič** m.p.

**1578. Sklep o sprejetju zaključnega računa proračuna Mestne občine Koper za leto 2012**

Na podlagi 180. člena Statuta Mestne občine Koper (Uradne objave, št. 40/2000, 30/2001 in 29/2003 ter Uradni list RS, št. 90/05, 67/06 in 39/08)

**RAZGLAŠAM**  
**SKLEP**

**o sprejetju zaključnega računa proračuna Mestne občine Koper za leto 2012**

Št. 410-167/2011  
Koper, dne 19. aprila 2013

Župan  
Mestne občine Koper  
**Boris Popovič** l.r.

Na podlagi 29. člena Zakona o lokalni samoupravi (Uradni list RS, št. 94/07 – UPB2, 76/08, 79/09, 51/10 in 40/12 – ZUJF), 98. člena Zakona o javnih financah (Uradni list RS, št. 11/11 – UPB-4, 14/13 – popr.) ter 27. in 136. člena Statuta Mestne občine Koper (Uradne objave 40/00, 30/01, 29/03 in Uradni list RS, št. 90/05, 67/06 in 39/08), je Občinski svet Mestne občine Koper na seji dne 18. 4. 2013 sprejel

**SKLEP**

**o sprejetju zaključnega računa proračuna Mestne občine Koper za leto 2012**

1. člen

Sprejme se zaključni račun proračuna Mestne občine Koper za leto 2012.

2. člen

Zaključni račun proračuna Mestne občine Koper za leto 2012 vsebuje realizacijo prihodkov in drugih prejemkov ter odhodkov in drugih izdatkov neposrednih proračunskih uporabnikov: občinski organi in uprava ter krajevnih skupnosti.

Zaključni račun proračuna Mestne občine Koper za leto 2012 izkazuje naslednje podatke

	Prejemki (prihodki) v EUR	Izdatki (odhodki) v EUR
A – bilanca prihodkov in odhodkov	62.202.498	53.259.635
B – račun finančnih terjatev in naložb	73.962	–
C – račun financiranja	–	2.000.000
Skupaj	62.276.460	55.259.635

Presežek prihodkov in drugih prejemkov nad odhodki in drugimi izdatki po zaključnem računu proračuna za leto 2012 znaša 7.016.825 EUR.

Sestavni del zaključnega računa proračuna Mestne občine Koper za leto 2012 je podrobnejši pregled prihodkov in odhodkov po zaključnem računu proračuna Mestne občine Koper za leto 2012 ter njihova realizacija in so zajeti v bilanci prihodkov in odhodkov, računu finančnih terjatev in naložb in računu financiranja.

3. člen

Ne sprejme se zaključni račun finančnega načrta Krajevnih skupnosti Ankaran zaradi neuskladenosti finančnega načrta s sprejetim proračunom Mestne občine Koper za leto 2012.

4. člen

Sestavni del zaključnega računa proračuna Mestne občine Koper za leto 2012 so tudi sredstva rezervnega sklada Mestne občine Koper, ki izkazuje naslednje vrednosti:

– Stanje rezervnega sklada na dan	
1. 1. 2012	22.304,90 EUR
– Odvod v rezervni sklad v letu 2012	45.000,00 EUR
– Skupaj viri rezervnega sklada	67.304,90 EUR
– Poraba sredstev rezerv	–
– Stanje rezervnega sklada na dan	
31. 12. 2012	67.304,90 EUR.

5. člen

Sklep o sprejetju zaključnega računa proračuna Mestne občine Koper za leto 2012 se objavi v Uradnem listu Republike Slovenije in začne veljati z dnem objave.

Št. 410-167/2011  
Koper, dne 18. aprila 2013

Župan  
Mestne občine Koper  
**Boris Popovič** l.r.

Ai sensi dell'articolo 180 dello Statuto del Comune città di Capodistria (Bollettino ufficiale, n. 40/00, 30/01 e 29/03 e la Gazzetta ufficiale della RS, n. 90/05, 67/06 e 39/08)

**PROMULGO**  
**LA DELIBERA**

**sull'approvazione del conto consuntivo del bilancio di previsione del Comune città di Capodistria per l'anno 2012**

N. 410-167/2011  
Capodistria, 19 aprile 2013

Il Sindaco  
Comune città di Capodistria  
**Boris Popovič** m.p.



Visto l'articolo 29 della Legge sull'autonomia locale (Gazzetta uff. della RS, n. 94/07 – UPB2, 76/08, 79/09, 51/10 e 40/12 – ZUJF), in virtù dell'articolo 98 della Legge sulle finanze pubbliche (Gazzetta uff. della RS, n. 11/11 – UPB-4, 14/2013 rett.) ed ai sensi degli articoli 27 e 136 dello Statuto del Comune città di Capodistria (Bollettino uff. n. 40/00, 30/01, 29/03 e la Gazzetta uff. della RS, n. 90/05, 67/06 e 39/08), il Consiglio comunale del Comune città di Capodistria, nella seduta del 18 aprile 2013, ha approvato la seguente

## D E L I B E R A

### sull'approvazione del conto consuntivo del bilancio di previsione del Comune città di Capodistria per l'anno 2012

#### Articolo 1

Viene approvato il conto consuntivo del bilancio di previsione del Comune città di Capodistria per l'anno 2012.

#### Articolo 2

Il conto consuntivo del bilancio di previsione del Comune città di Capodistria per l'anno 2012, contiene le entrate e gli altri introiti e le uscite e le altre spese dei fruitori diretti del bilancio – organi comunali e amministrazione, come pure le comunità locali.

Dal conto consuntivo del bilancio di previsione del Comune città di Capodistria per l'anno 2012 scaturiscono i seguenti dati:

	Entrate (introiti) in EURO	Spese (uscite) in EURO
A – bilancio delle entrate e delle spese	62.202.498	53.259.635
B – conto dei crediti finanziari e degli investimenti	73.962	–
C – conto finanziario	–	2.000.000
<b>Totale</b>	<b>62.276.460</b>	<b>55.259.635</b>

La somma eccedente le entrate e gli altri introiti rispetto alle uscite e alle altre spese come da conto consuntivo per l'anno 2012, ammonta a 7.016.825 EURO.

Fanno parte integrante della delibera del conto consuntivo del bilancio di previsione del Comune città di Capodistria per l'anno 2012, gli allegati contenenti i dati dettagliati sulle entrate accertate e sulle spese impegnate, come da conto consuntivo del bilancio di previsione del Comune città di Capodistria per l'anno 2012, che sono stati iscritti nel bilancio delle entrate e delle spese, nel rendiconto dei residui attivi e passivi e nel rendiconto finanziario.

#### Articolo 3

Il conto consuntivo del piano finanziario della Comunità locale di Ancarano non viene approvato dato che il detto piano non è conforme al bilancio di previsione del Comune città di Capodistria per l'anno 2012.

#### Articolo 4

Fanno parte integrante del conto consuntivo del bilancio di previsione del Comune città di Capodistria per l'anno 2012 anche i mezzi del Fondo di riserva del Comune città di Capodistria, nei seguenti importi:

– Saldo del Fondo di riserva in data	
1. 1. 2012	22.304,90 EURO
– Riversamento nel Fondo di riserva nell'anno 2012	45.000,00 EURO
– Risorse complessive del Fondo di riserva	67.304,90 EURO
– Mezzi del Fondo di riserva utilizzati	–
– Saldo del Fondo di riserva in data	
31. 12. 2012	67.304,90 EURO.

#### Articolo 5

La delibera sull'approvazione del conto consuntivo del bilancio di previsione del Comune città di Capodistria per l'anno 2012 è pubblicata nella Gazzetta ufficiale della Repubblica di Slovenia ed ha effetto a partire dal giorno della pubblicazione.

N. 410-167/2011  
Capodistria, 18 aprile 2013

Il Sindaco  
Comune città di Capodistria  
**Boris Popovič** m.p.

#### 1579. Sklep o uvedbi javne službe »upravljanje določenih javnih parkirišč« v Obrtniški ulici

Na podlagi 180. člena Statuta Mestne občine Koper (Uradne objave, št. 40/2000, 30/2001 in 29/2003, ter Uradni list RS, št. 90/05, 67/06 in 39/08)

### R A Z G L A Š A M S K L E P

#### o uvedbi javne službe »upravljanje določenih javnih parkirišč« v Obrtniški ulici

Št. 371-154/2013  
Koper, dne 19. aprila 2013

Župan  
Mestne občine Koper  
**Boris Popovič** l.r.

Na podlagi 4. člena Odloka o izbirni lokalni gospodarski javni službi »upravljanje določenih javnih parkirišč« (Uradne objave, št. 45/01, in Uradni list RS, št. 1/12) in 27. člena Statuta Mestne občine Koper (Uradne objave, št. 40/00, 30/01, 29/03, in Uradni list RS, št. 90/05, 67/06 in 38/08) je Občinski svet Mestne občine Koper na seji dne 18. 4. 2013 sprejel

### S K L E P

#### o uvedbi javne službe »upravljanje določenih javnih parkirišč« v Obrtniški ulici

1.

Izbirna gospodarska javna služba »upravljanje določenih javnih parkirišč« se uvede na javnem parkirišču Obrtniške ulice v Šalari, ki predstavlja javno dobro s parcelno. št. 6508/1 in 6509/1, obe k.o. Semedela.

2.

Cilji uvedbe javne službe so zagotovitev možnosti kratkotrajnega parkiranja obiskovalcem poslovnih in upravnih objektov v neposredni bližini ter zagotovitev pogojev za daljše parkiranje vozil namenjenih poslovnim potrebam subjektov v bližini parkirišča.

3.

S sklepom iz 5. člena Odloka o izbirni lokalni gospodarski javni službi »upravljanje določenih javnih parkirišč« župan med drugim določi:

– način nadzora nad uporabo parkirišča, ki bo temeljil na parkirni avtomatiki;  
– brezplačno uporabo parkirišča, kadar ta ne preseže 60 minut;

– možnost abonmajskega plačevanja parkirnine za potrebe poslovnih subjektov.

Županu se priporoča usklajevanje parkirnine na način, s katerim bodo doseženi cilji iz 2. točke tega sklepa in pokritje stroškov javne službe.

4.

Župan izda sklep iz 3. točke v roku, ki omogoči, da se javna služba uveljavi takoj, ko se parkirišče ustrezno opremi, ob upoštevanju najkrajših možnih rokov za izvedbo postopka javnih naročil.

5.

Ta sklep začne veljati naslednji dan po objavi v Uradnem listu Republike Slovenije.

Št. 371-154/2013  
Koper, dne 18. aprila 2013

Župan  
Mestne občine Koper  
**Boris Popovič** l.r.

Ai sensi dell'articolo 180 dello Statuto del Comune città di Capodistria (Bollettino ufficiale, n. 40/00, 30/01 e 29/03, e la Gazzetta uff. della RS, n. 90/05, 67/06 e 39/08)

### PROMULGO LA DELIBERA

#### sull'introduzione del servizio pubblico "gestione di determinati parcheggi pubblici" situati in Via degli artigiani

N. 371-154/2013  
Capodistria, 19 aprile 2013

Il Sindaco  
Comune città di Capodistria  
**Boris Popovič** m.p.

Visto l'articolo 4 del Decreto sul servizio pubblico economico locale facoltativo "gestione di determinati parcheggi pubblici" (Bollettino uff., n. 45/01 e Gazzetta uff. della RS, n. 1/2012) e per effetto dell'articolo 27 dello Statuto del Comune città di Capodistria (Bollettino uff. n. 40/00, 30/01, 29/03 e Gazzetta uff. della RS, n. 90/05, 67/06 e 39/08), il Consiglio comunale del Comune città di Capodistria, nella seduta del 18 aprile 2013, ha approvato la seguente

### DELIBERA

#### sull'introduzione del servizio pubblico "gestione di determinati parcheggi pubblici" situati in Via degli artigiani

1.

L'introduzione del servizio pubblico economico facoltativo "gestione di determinati parcheggi pubblici" interessa il parcheggio in Via degli artigiani a Salara, il quale costituisce bene pubblico, comprendente le particelle catastali n. 6508/1 e 6509/1, entrambe del c.c. di Semedella.

2.

L'introduzione del servizio pubblico ha come obiettivo quello di garantire ai visitatori degli edifici direzionali ed amministrativi la possibilità di sosta breve nelle immediate vicinanze, oltre a consentire soste prolungate dei veicoli de-

stinati alle necessità delle attività aziendali operanti presso zone contigue.

3.

Con delibera di cui all'articolo 5 del Decreto sul servizio pubblico economico locale facoltativo "gestione di determinati parcheggi pubblici", il sindaco stabilisce, tra l'altro:

- il controllo automatico dell'entrata ed uscita delle macchine;
- la fruizione gratuita del parcheggio quando questa non supera i 60 minuti;
- la possibilità di abbonamento parcheggio per le attività aziendali.

Al Sindaco si raccomanda la definizione della tariffa di parcheggio nelle modalità finalizzate al conseguimento degli obiettivi previsti nel punto 2 del presente decreto, ed alla copertura delle spese del servizio pubblico.

4.

Il sindaco promulga la delibera prevista al punto 3, entro il termine che consente l'introduzione del servizio pubblico in oggetto, ovvero, non appena il parcheggio sarà munito delle attrezzature necessarie, tenendo conto dei termini più brevi ammessi per la conclusione del procedimento di concorso per bandi pubblici.

5.

La presente deliberazione entra in vigore il giorno successivo a quello della sua pubblicazione nella Gazzetta ufficiale della Repubblica di Slovenia.

N. 371-154/2013  
Capodistria, 18 aprile 2013

Il Sindaco  
Comune città di Capodistria  
**Boris Popovič** m.p.

#### 1580. Sklep o uvedbi javne službe »upravljanje določenih javnih parkirišč« v centru Hrvatinov

Na podlagi 180. člena Statuta Mestne občine Koper (Uradne objave, št. 40/00, 30/01 in 29/03, ter Uradni list RS, št. 90/05, 67/06 in 39/08)

### RAZGLAŠAM SKLEP

#### o uvedbi javne službe »upravljanje določenih javnih parkirišč« v centru Hrvatinov

Št. 371-153/2013  
Koper, dne 19. aprila 2013

Župan  
Mestne občine Koper  
**Boris Popovič** l.r.

Na podlagi 4. člena Odloka o izbirni lokalni gospodarski javni službi »upravljanje določenih javnih parkirišč« (Uradne objave, št. 45/01, in Uradni list RS, št. 1/12) in 27. člena Statuta Mestne občine Koper (Uradne objave, št. 40/00, 30/01, 39/03, ter Uradni list RS, št. 90/05, 67/06 in 39/08) je Občinski svet Mestne občine Koper na seji dne 18. 4. 2013 sprejel

**S K L E P****o uvedbi javne službe »upravljanje določenih javnih parkirišč« v centru Hrvatinov**

1.

Izbirna gospodarska javna služba »upravljanje določenih javnih parkirišč« se uvede na javnem parkirišču v centru naselja Hrvatini, ki predstavlja javno dobro s parcelno št. 1902/1, k.o. Hribi.

2.

Cilji uvedbe javne službe so zagotovitev možnosti kratkotrajnega parkiranja obiskovalcem poslovnih in upravnih objektov v neposredni bližini ter zagotovitev pogojev za daljše parkiranje vozil namenjenih poslovnim potrebam subjektov v bližini parkirišča.

3.

S sklepom iz 5. člena Odloka o izbirni lokalni gospodarski javni službi »upravljanje določenih javnih parkirišč« župan med drugim določi:

- način nadzora nad uporabo parkirišča, ki bo temeljil na parkirni avtomatiki;
- brezplačno uporabo parkirišča, kadar ta ne preseže 60 minut;
- možnost abonmajskega plačevanja parkirnine za potrebe poslovnih subjektov.

Županu se priporoča usklajevanje parkirnine na način, s katerim bodo doseženi cilji iz 2. točke tega sklepa in pokritje stroškov javne službe.

4.

Župan izda sklep iz 3. točke v roku, ki omogoči, da se javna služba uveljavi takoj, ko se parkirišče ustrezno opremi, ob upoštevanju najkrajših možnih rokov za izvedbo postopka javnih naročil.

5.

Ta sklep začne veljati naslednji dan po objavi v Uradnem listu Republike Slovenije.

Št. 371-153/2013

Koper, dne 18. aprila 2013

Župan  
Mestne občine Koper  
**Boris Popovič** l.r.

Ai sensi dell'articolo 180 dello Statuto del Comune città di Capodistria (Bollettino uff., n. 40/00, 30/01 e 29/03, e la Gazzetta uff. della RS, n. 90/05, 67/06 e 39/08)

**P R O M U L G O  
L A D E L I B E R A****sull'introduzione del servizio pubblico "gestione di determinati parcheggi pubblici" situati nel centro di Crevatini**

N. 371-153/2013

Capodistria, 19 aprile 2013

Il Sindaco  
Comune città di Capodistria  
**Boris Popovič** m.p.

Visto l'articolo 4 del Decreto sul servizio pubblico economico locale facoltativo "gestione di determinati parcheggi pubblici" (Bollettino uff., n. 45/01 e Gazzetta uff. della RS, n. 1/2012) e per effetto dell'articolo 27 dello Statuto del Comune città di Capodistria (Bollettino uff. n. 40/00, 30/01, 29/03 e Gazzetta uff. della RS, n. 90/05, 67/06 e 39/08), il Consiglio comunale del Comune città di Capodistria, nella seduta del 18 aprile 2013, ha approvato la seguente

**D E L I B E R A****sull'introduzione del servizio pubblico "gestione di determinati parcheggi pubblici" situati nel centro di Crevatini**

1.

L'introduzione del servizio pubblico economico facoltativo "gestione di determinati parcheggi pubblici" interessa il parcheggio nel centro di Crevatini, il quale costituisce bene pubblico, comprendete la particella catastale n. 1902/1, del c.c. di Hribi.

2.

L'introduzione del servizio pubblico ha come obiettivo quello di garantire ai visitatori degli edifici direzionali ed amministrativi la possibilità di sosta breve nelle immediate vicinanze, oltre a consentire soste prolungate ai veicoli destinati alle necessità delle attività aziendali operanti presso zone contigue.

3.

Con delibera di cui all'articolo 5 del Decreto sul servizio pubblico economico locale facoltativo "gestione di determinati parcheggi pubblici", il sindaco stabilisce, tra l'altro:

- il controllo automatico dell'entrata ed uscita delle macchine;
- la fruizione gratuita del parcheggio quando questa non supera i 60 minuti;
- la possibilità di abbonamento parcheggio per le attività aziendali.

Al Sindaco si raccomanda la definizione della tariffa di parcheggio nelle modalità finalizzate al conseguimento degli obiettivi previsti nel punto 2 del presente decreto, ed alla copertura delle spese del servizio pubblico.

4.

Il sindaco promulga la delibera prevista al punto 3, entro il termine che consente l'introduzione del servizio pubblico in oggetto, ovvero, non appena il parcheggio sarà munito delle attrezzature necessarie, tenendo conto dei termini più brevi ammessi per la conclusione del procedimento di concorso per bandi pubblici.

5.

La presente deliberazione entra in vigore il giorno successivo a quello della sua pubblicazione nella Gazzetta ufficiale della Repubblica di Slovenia.

N. 371-153/2013

Capodistria, 18 aprile 2013

Il Sindaco  
Comune città di Capodistria  
**Boris Popovič** m.p.

**1581. Sklep o ukinitvi statusa grajenega javnega dobra lokalnega pomena**

Na podlagi 180. člena Statuta Mestne občine Koper (Uradne objave, št. 40/00, 30/01 in 29/03, ter Uradni list RS, št. 90/05, 67/06 in 39/08)

**RAZGLAŠAM  
SKLEP****o ukinitvi statusa grajenega javnega dobra lokalnega pomena**

Št. 478-22/2011  
Koper, dne 19. aprila 2013

Župan  
Mestne občine Koper  
**Boris Popovič** l.r.

Na podlagi 29. in 51. člena Zakona o lokalni samoupravi (Uradni list RS, št. 94/07 – ZLS-UPB2, 27/08 – Odl. US, 76/08, 79/09, 51/10 in 40/12 – ZUJF) ter 27. in 127. člena Statuta Mestne občine Koper (Uradne objave, št. 40/00, 30/01, 29/03, in Uradni list RS, št. 90/05, 67/06 in 38/08) ter na podlagi 23. člena Zakona o graditvi objektov (102/04 – ZGO-1-UPB1, 92/05, 111/05 – Odl. US, 93/05, 120/06 – Odl. US, 126/07, 108/09, 61/10 – ZRud-1, 62/10 – popr., 20/11 – Odl. US in 57/12) je Občinski svet Mestne občine Koper na seji dne 18. 4. 2013 sprejel

**SKLEP****o ukinitvi statusa grajenega javnega dobra lokalnega pomena**

I.

Nepremičnini s parc. št. 3886/1, k.o. Bertoki, nepremičnini s parc. št. 1305/4, k.o. Gažon, nepremičnini s parc. št. 401/4, k.o. Gradin, nepremičninam s parc. št. 1899/2, 1899/3, k.o. Hribi, nepremičninam s parc. št. 231/4, 167/4, 4584/10, k.o. Semedela, nepremičnini s parc. št. 481/3, k.o. Vanganel, nepremičninam s parc. št. 498/20, 498/21, 498/22, 498/23, 498/24, k.o. Zazid, se odvzame status javnega dobra lokalnega pomena.

II.

Navedene nepremičnine izgubijo status javnega dobra z ugotovitveno odločbo, ki jo izda po uradni dolžnosti občinska uprava. Po pravnomočnosti odločbe se le-ta pošlje pristojnemu zemljiškoknjižnemu sodišču v izvršitev, kjer se izbriše zaznamba o javnem dobru lokalnega pomena.

III.

Ta sklep velja takoj.

Št. 478-22/2011  
Koper, dne 18. aprila 2013

Župan  
Mestne občine Koper  
**Boris Popovič** l.r.

Ai sensi dell'articolo 180 dello Statuto del Comune città di Capodistria (Bollettino ufficiale, n. 40/00, 30/01 e 29/03 e la Gazzetta ufficiale della RS, n. 90/05, 67/06 e 39/08)

**PROMULGO  
LA DELIBERA****sulla dismissione dello status di bene pubblico edificato di rilevanza locale**

N. 478-22/2011  
Capodistria, 19 aprile 2013

Il Sindaco  
Comune città di Capodistria  
**Boris Popovič** m.p.

Visti gli articoli 29 e 51 della Legge sull'autonomia locale (G.U. della RS, n. 94/07 – ZLS – testo unico ufficiale 2, 27/08 – decisione della CC, 76/08, 79/09, 51/10 e 40/12 – ZUJF), per effetto degli articoli 27 e 127 dello Statuto del Comune città di Capodistria (B.U., n. 40/00, 30/0, 29/03 e G.U. della RS, n. 90/05, 67/06 e 38/08) ed in virtù dell'articolo 23 della Legge sulla costruzione dei fabbricati (102/04-ZGO-1-testo unico ufficiale 1, 92/05, 111/05 – decisione della CC, 93/05, 120/06 – decisione della CC, 126/07, 108/09, 61/10 – ZRud-1, 62/10 – rett., 20/11 – decisione della CC e 57/12), il Consiglio comunale del Comune città di Capodistria, nella seduta del 18 aprile 2013 ha accolto la seguente

**DELIBERA****sulla dismissione dello status di bene pubblico edificato di rilevanza locale**

I

Si procede alla dismissione dello status di bene pubblico edificato di rilevanza locale che interessa il bene immobile insistente sulla particella n. 3886/1, c.c. di Bertocchi, il bene immobile insistente sulla particella n. 1305/4, c.c. di Gažon, il bene immobile insistente sulla particella n. 401/4, c.c. di Gradin, i beni immobili insistenti sulle particelle n. 1899/2, 1899/3, c.c. di Hrib, i beni immobili insistenti sulle particelle n. 231/4, 167/4, 4584/10, c.c. di Semedella, il bene immobile insistente sulla particella n. 481/3, c.c. di Vanganello e i beni immobili insistenti sulle particelle n. 498/20, 498/21, 498/22, 498/23, 498/24, c.c. di Zazid.

II

Gli immobili sopra indicati perdono lo status di bene pubblico edificato di rilevanza locale in base ad una decisione ricognitiva, rilasciata d'ufficio dall'amministrazione comunale. Divenuta esecutiva, tale decisione è trasmessa al competente tribunale ove si tiene il registro fondiario ai fini di cancellazione dell'annotazione riguardante il bene pubblico edificato di rilevanza locale.

III

La presente delibera ha effetto immediato.

N. 478-22/2011  
Capodistria, 18 aprile 2013

Il Sindaco  
Comune città di Capodistria  
**Boris Popovič** m.p.

**KRŠKO****1582. Odlok o določitvi plovbnega režima na reki Savi na območju akumulacijskega bazena hidroelektrarne Krško**

Na podlagi zakona o plovbi po celinskih vodah (ZPCV Uradni list RS, št. 30/02 in 110/02 – ZGO-1), zakona o vodah (ZV-1 Uradni list RS, št. 67/02, 110/02, 2/04, 41/04, 57/08 in 57/12), zakona o prekrških (ZP-1 – UPB8 Uradni list RS, št. 29/11, 43/11 in 21/13), 29. člena zakona o lokalni samoupravi (Uradni list RS, št. 94/07 – ZLS-UPB2, 27/08 – odločba US RS, 76/08, 79/09 in 51/10) ter 16. in 79. člena statuta Občine Krško (Uradni list RS, št. 98/00 – prečiščeno besedilo, 5/03, 57/06, 47/10 in 90/11) je Občinski svet Občine Krško, na svoji 25. seji, dne 25. 4. 2013, sprejel

**O D L O K****o določitvi plovbnega režima na reki Savi na območju akumulacijskega bazena hidroelektrarne Krško****I. UVODNE DOLOČBE****1. člen**

(1) Ta odlok določa na območju Občine Krško, na območju akumulacijskega bazena hidroelektrarne Krško (v nadaljevanju: HE Krško) na reki Savi, od meje med občinama Sevnica in Krško do jezovne zgradbe HE Krško plovni režim, z namenom zagotoviti varnost plovbe ob izvajanju gospodarskih, turističnih, športnih in rekreacijskih aktivnosti oziroma dejavnosti ter po speševanja njihovega razvoja.

(2) Plovni režim iz prejšnjega odstavka obsega:

– določitev plovbnega območja in orisni prikaz območja, kjer je dovoljena plovba za gospodarske, turistične, športne in rekreacijske namene, z upoštevanjem nevarnosti naraslih voda in drugih izjemnih razmer,

– določitev skrbnika plovbnega območja,

– določitev vrste plovil in njihovega pogona,

– določitev in označitev pristanišč ter vstopno izstopnih mest glede na vrsto plovbe,

– določitev upravljavca pristanišč oziroma vstopno izstopnega mesta,

– določitev časa, v katerem je dovoljena plovba,

– prepoved plovbe zaradi specifičnosti območja, neprimernega časa ali nevarnih razmer in

– druge pogoje, ki zagotavljajo varstvo človekovega življenja in okolja.

(3) Občina Krško in koncesionar s hidroelektrarnama gorvodno in dolvodno od plovbnega območja ter z upravljavcem vodotoka na akumulacijskem bazenu HE Krško skleneta poseben sporazum o pravilih medsebojnega obveščanja, o načinu obveščanja uporabnikov plovnega območja ob pojavu visokih voda ali pojavu izredne denivelacije gladine vodotoka, o spremljanju in odstranjevanju plavja, o nalaganju sedimentov in premeščanju plitvin, o obratovanju in vzdrževanju hidroelektrarn in o usklajevanju drugih ukrepov v izrednih razmerah, ko je potrebno omejiti ali prepovedati plovbo.

**2. člen**

Izrazi uporabljeni v tem odloku imajo enak pomen kakor izrazi uporabljeni v Zakonu o plovbi po celinskih vodah.

**II. PLOVNO OBMOČJE****3. člen**

(1) Plovno območje celinskih voda po tem odloku je reka Sava na območju akumulacijskega bazena HE Kr-

ško, na območju Občine Krško, ki zajema območje od meje med občinama Krško in Sevnica do kamnoloma Gunte, in sicer do navidezne črte med mejnima točkama plovnega območja, ki se nahajata na desnem bregu reke Save (X: 537463,686489; Y: 92879,767361) in na levem bregu reke Save (X: 537597,036756; Y: 92944,458116). Na ostalih delih celinske vode akumulacijskega bazena HE Krško je plovba prepovedana. Območja prepovedi plovbe koncesionar ustrezno označi s predpisanimi znaki za prepoved plovbe.

(2) Orisni prikaz območja, kjer je dovoljena plovba, je določen v prilogi, ki je sestavni del tega odloka.

**4. člen**

(1) V plovbnem območju iz prejšnjega člena je plovba dovoljena s čolni na vesla, z jadrnicami, rafti, športnimi veslaškimi čolni, jadrnimi deskami, splavi in pedalini. Plovba se izvaja z doslednim spoštovanjem pravil plovbe. V primeru izvajanja ribiških in drugih dovoljenih dejavnosti (ribiška in športna tekmovalna, turistične prireditve, ipd.) je potrebno spoštovati začasne omejitve plovbe oziroma izvajati plovbo na način, da te dejavnosti niso motene in se lahko prosto izvajajo.

(2) Plovba na plovbnem območju je v obdobju normalnih plovnih razmer dovoljena plovilom z dolžino manjšo od 24 m, največjo širino 5,05 m in največjim ugrezom do 1,4 m. Koncesionar lahko izjemoma za izvajanje javnih potniških in turističnih prevozov ter športnih in drugih prireditev, po predhodni preveritvi ustreznosti plovnih karakteristik plovila s plovnimi omejitvami plovbnega območja, s posebnim dovoljenjem dovoli tudi plovbo večjih plovil od predpisanih. V primeru nevarnosti naraslih voda in drugih izjemnih razmer, koncesionar plovbnega območja na predpisan način omeji plovbo plovilom določene velikosti ali v primeru višje sile in splošne nevarnosti za varnost plovbe prepove plovbo vsem plovilom na plovbnem območju.

(3) Vsak lastnik oziroma uporabnik plovila po tem odloku mora imeti zagotovljen varen privez ali po vsaki plovbi odstraniti plovilo z vode.

**III. SKRBNIK PLOVNEGA OBMOČJA IN UPRAVLJANJE S PRISTANIŠČEMA IN VSTOPNO IZSTOPNIMA MESTOMA****5. člen**

(1) Opravljanje nalog skrbnika plovbnega območja, ki obsega skrb za varnost plovbe na plovbnem območju, operativna opravila pri izvajanju nadzora stanja plovbnega območja in vse ostale upravne naloge skrbnika ter upravljanje s pristaniščema in vstopno izstopnima mestoma je izbirna lokalna gospodarska javna služba, za katero se podeli koncesija.

(2) Pravice in obveznosti koncesionarja, koncedenta in uporabnikov se definirajo s koncesijsko pogodbo. Pogoje, obseg, trajanje, financiranje in druge vsebine v zvezi s koncesijo bo določal poseben koncesijski akt (odlok).

(3) Koncesionar v okviru svojih nalog skrbnika plovnega območja z rednimi pregledi skrbi za varnost plovbe na plovbnem območju. V primeru ugotovitve ovire mora poskrbeti za njeno odstranitev, če je to mogoče, v nasprotnem primeru pa nemudoma obvestiti koncesionarja HE Krško in izvajalca gospodarske javne službe, ki sta odgovorna za vzdrževanje vodnih in priobalnih zemljišč po zakonu oziroma koncesijski pogodbi ter upravljavca vodotokov. Če ovira ogroža varnost plovbe, koncesionar lahko omeji ali prepove plovbo.

(4) Koncesionar zagotovi označitev območja prepovedi plovbe in druga območja, kjer je plovba omejena (ribja drstišča, gnezdišča ptic, območja prireditev, ipd.). Označbo plovnega območja z območji prepovedi in omejitve plovbe, koncesionar pregledno prikaže na opozorilno-informacijskih tablah, ki jih postavi v pristaniščih in vstopno izstopnih mestih na dobro vidnih mestih.

(5) Koncesionar v namen preprečevanja plovbnih nezgod, s sodelovanjem civilne zaščite, policije in drugih pristojnih državnih organov ter s hidroelektrarnama gorvodno in dolvodno

od plovbnega območja ter upravljavcem vodotoka na območju akumulacijskega bazena, sprejme načrt ukrepov v primeru plovbnih nesreč, s katerim predpiše način obveščanja in ukrepanja pri reševanju ob nesrečah plovil in drugih nesrečnih dogodkih, v katerih je ogroženo človeško življenje ali naravno okolje na plovbnem območju ter določi ustrezne tehnične in organizacijske ukrepe za fizično preprečevanje plovilom, da bi lahko zaplula v cono pred prelivnimi polji hidroelektrarne, kjer je plovba strogo prepovedana.

(6) Na opozorilno-informacijskih tablah koncesionar pregledno predstavi tudi vse pomembnejše informacije v zvezi s pravili plovbe, predpisane ukrepe, s katerimi se preprečuje možnost širjenja parazitov, tujerodnih vrst ali patogenih klic zaradi prehoda plovil med različnimi vodnimi telesi površinskih voda in klicne številke za klic v sili in pomoč v primeru nesreče na plovbnem območju ter objavi dnevne informacije o stanju plovbnega območja (višina vodostaja in rečnega pretoka, omejitve ali prepovedi plovbe, čas in poteki prireditev, ipd.).

(7) Koncesionar določi posebno lokacijo za mehanično, toplotno ali kemično čiščenje plovila, ki ga mora po prehodu plovila iz drugega vodnega telesa površinske vode pred splavitvijo zagotoviti lastnik oziroma uporabnik plovila.

(8) Koncesionar lahko izvajanje operativnih opravil v zvezi z označevanjem, vzdrževanjem in izvajanjem nadzora stanja plovbnega območja ter drugih opravil v zvezi z zagotavljanjem varnosti plovbe in ohranjanja okolja ter obveščanja, s pogodbo prepusti drugemu ustrezno usposobljenemu izvajalcu.

(9) Občinska uprava o izboru koncesionarja po tem odloku obvesti koncesionarja HE Krško in upravljavca vodotoka oziroma izvajalca gospodarske javne službe vzdrževanja vodnih in priobalnih zemljišč na plovbnem območju.

#### IV. VRSTE PLOVIL IN NJIHOV POGON

##### 6. člen

(1) Na plovbnem območju lahko plujejo plovila brez motornega pogona kot so:

- splavi,
- čolni na vesla,
- jadrnice,
- športni veslaški čolni,
- rafti,
- jadrnalne deske in
- pedalini.

(2) Državni organi in pristojne javne službe ter pooblaščenice organizacije iz 15. člena tega odloka, lahko pri izvajanju službenih nalog in intervencijskih dejavnosti na plovbnem območju uporabljajo tudi plovila na motorni pogon.

#### V. PRISTANIŠČA TER VSTOPNO IZSTOPNA MESTA

##### 7. člen

(1) Na plovbnem območju reke Save po tem odloku sta pristanišči in vstopno izstopni mesti (lokaciji sta grafično opredeljeni v prilogi):

- pristanišče in vstopno izstopno mesto Gunte (X: 536504,16; Y: 93748,14 in X: 536488,12; Y: 93752,4),
- pristanišče in vstopno izstopno mesto Rožno (X: 533926,3; Y: 94153,03).

(2) Koncesionar skladno z določili zakonodaje o vodah in graditvi objektov ter upošteva usmeritve pristojnih državnih organov uredi pristanišča oziroma vstopno izstopna mesta in zagotovi pogoje iz prvega odstavka 16. člena veljavnega Zakona o plovbi po celinskih vodah ter pridobi soglasje Uprave Republike Slovenije za pomorstvo iz 10. člena tega zakona.

(3) Koncesionar zanje pridobi tudi soglasje koncesionarja HE Krško in izvajalca gospodarske javne službe.

(4) Za poseg na vodno in priobalno zemljišče mora koncesionar pridobiti tudi vodno soglasje.

(5) Pristanišča in vstopno izstopna mesta ter vsa infrastruktura, ki se nanje navezuje (poti in dostopi, infrastruktura za obiskovalce, lokali in drugi objekti) morajo biti umeščeni v prostor tako, da se pri tem ne posega v območja nadomestnih habitatov. Pri tem je potrebno ohraniti tudi ostalo drevesno vegetacijo.

(6) Gradbena dela za izgradnjo pristanišč in vstopno izstopnih mest se izvajajo tako, da so pri tem brežine in vodni ekosistem čim manj prizadeti. Brežine se lahko urejajo le sonaravno z uporabo lesa in kamna.

(7) Pri umeščanju objektov v prostor je potrebno v celoti upoštevati vsebino Naravovarstvenih smernic za državni lokacijski načrt za hidroelektrarno Krško, v katerih je podana vsebina za področje ohranjanje narave (naloga št. 3-III-2/3-O-04/SS,V,J, april 2004).

(8) Globina ter urejenost pristanišč in vstopno izstopnih mest morata omogočiti varno vplutje in izplutje vseh na plovbnem območju dovoljenih plovil, varno izkrcanje oseb in tovora ter varen privez plovil.

##### 8. člen

(1) Za uporabo priveza v pristanišču je potrebno pridobiti dovoljenje, ki ga izda koncesionar plovilu za prevoz oseb in blaga, ki ima dovoljenje za plovbo na plovbnem območju. Izda se lahko le toliko dovoljenj, kot je privezov v pristanišču.

(2) Za dovoljenje uporabnik pristanišča plača pristojbino, ki jo določi Občinski svet Občine Krško s sklepom. Uporaba priveza se izvaja z doslednim spoštovanjem pravil plovbe.

(3) S pridobivanjem pristojbin se zagotovijo sredstva za redno vzdrževanje pristanišč in vstopno izstopnih mest.

##### 9. člen

Plačila pristojbine za en privez plovila na plovbnem območju, ne plačujejo čolni, ki se uporabljajo za: nadzorno-čuvajske in druge upravne namene, iskanje, reševanje in nudenje zdravniške pomoči, izvajanje ribiških varstveno-gojitvenih nalog in drugih nalog s področja varovanja narave, vzdrževanja vodotoka, pristanišč in vstopno-izstopnih mest, izvajanja koncesije za HE Krško ter za izvajanje humanitarnih, kulturnih, športnih in drugih dejavnosti, ki izvajajo različne aktivnosti v javno korist.

##### 10. člen

Za športne veslaške čolne in druga neregistrirana plovila ni stalnih privezov in se morajo po končani plovbi umakniti na obalo. Za plovila, ki so nesposobna za plovbo, uporaba priveznih mest v pristanišču ni dovoljena.

#### VI. UPRAVLJAVEC PRISTANIŠČ IN VSTOPNO IZSTOPNIH MEST

##### 11. člen

(1) Naloge upravljanja pristanišč in vstopno izstopnih mest v skladu s 5. členom tega odloka izvaja koncesionar.

(2) Upravljanje obsega:

– vzdrževanje, čiščenje pristanišč in vstopno izstopnih mest;

– dolžnost označitve pristanišč in vstopno izstopnih mest;

– zagotavljanje pogojev, ki omogočajo varno vplutje in izplutje plovil, vkrcanje in izkrcanje oseb in blaga ter varen privez plovil;

– dolžnost odstranitve vseh predmetov, ki ogrožajo ali lahko ogrozijo varnost plovbe v plovbnem območju;

– izvajanje pregledov in izdajanje potrdil o očiščenosti plovil v postopku preprečevanja širjenja parazitov, tujerodnih vrst ali patogenih klic med različnimi vodnimi telesi površinskih voda;

– zagotavljanje pogojev na določeni lokaciji za mehanično, toplotno ali kemično čiščenje plovil, ki ga pred splavitvijo po prehodu plovila iz drugega vodnega telesa površinske vode, mora zagotoviti lastnik oziroma uporabnik plovila;

- izvajanje operativnih nalog skrbnika;
- izdajanje dovoljenj za prevoz oseb in blaga in
- druge naloge v skladu z veljavnimi predpisi.

(3) Koncesionar podrobneje določi red v pristaniščih in vstopno izstopnih mestih ter določi pogoje in način koriščenja pristaniških storitev.

## VII. ČAS, V KATEREM JE DOVOLJENA PLOVBA

### 12. člen

Plovba na plovbnem območju je dovoljena celo leto v dnevnem času od vzhoda do zahoda sonca.

### 13. člen

(1) Plovba izven dnevnega časa je dovoljena v času prireditve na podlagi dovoljenja koncesionarja, določenega s tem odlokom in soglasja koncesionarja HE Krško.

(2) V času prireditve je na delu plovbnega območja, ki ga koncesionar določi za prireditev, dovoljena plovba zgolj plovilom, ki so vezana na izvajanje prireditve. Koncesionar določi oziroma potrdi čas prireditve in plovbno območje namenjeno prireditvi.

(3) V času ribiških tekmovanj, ki so organizirana skladno z zakonodajo o sladkovodnem ribištvu, je plovba dovoljena le, če s tem soglasja organizator ribiškega tekmovanja, kar navede v vlogi, ki jo najmanj 30 dni pred nameravano izvedbo ribiškega tekmovanja vložijo pri koncesionarju, ki najkasneje v štirinajstih dneh določi območje in čas omejitve plovbe, v katerem plovba ni dovoljena oziroma je dovoljena le določenim plovilom, o čemer istočasno obvesti tudi uporabnike plovbnega območja.

## VIII. PREPOVEDI PLOVBE

### 14. člen

(1) Plovbo za vse ali za posamezne vrste plovil prepove koncesionar na lastno pobudo ali na zahtevo upravljavca vodotoka ter koncesionarja HE Krško, zaradi vzdrževanja priobalnega zemljišča in vodotoka, večje denivelacije vodne gladine (tudi v času rednega obratovanja) in vzdrževalnih del na HE Krško ter iz drugih utemeljenih razlogov, v kolikor lahko negativno vplivajo na varnost plovbe.

(2) Plovba je prepovedana v času povišanih rečnih pretokov oziroma v neugodnih hidroloških razmerah, ko se voda preliva preko prelivnih polj HE Krško ter v primeru prisotnosti plavja.

(3) Začetek in konec začasne prepovedi plovbe koncesionar objavi na krajevno običajen način in na spletni strani Občine Krško.

(4) Ustavljanje in sidranje plovil na mestih, kjer je lahko ogrožena varnost plovbe ali pa so možni škodljivi vplivi na okolje ali naravne vrednote, ter vkrcavanje ali izkrcavanje potnikov izven urejenih pristanišč oziroma vstopno izstopnih mest, razen v primeru nastopa višje sile ali drugih izrednih razmer nevarnih za plovbo, ni dovoljeno. Koncesionar s predpisanimi znaki označi območja prepovedi ustavljanja in sidranja plovil.

(5) Plovba je zaradi zavarovanja ribjih drstišč prepovedana v času od začetka februarja do konca junija v plovbnem območju v oddaljenosti najmanj 30 m od izlivnih delov pritokov, in sicer na levem bregu Blanščica, Svetinjščica, Žekovec, Škocjanski potok, Presladolski potok, Medvedov graben, Leskovški potok in potok Brestanica ter na desnem bregu Štegina, Pijavški potok in Ledinski graben.

(6) Zavarovana območja oziroma mesta, kjer je plovba prepovedana v skladu s prejšnjim odstavkom, koncesionar ustrezno označi z opozorilnimi tablami. V pristanišču Rožno morajo biti trajno nameščene opozorilne table glede drsti rib na katerih so navedene časovne in prostorske prepovedi in omejitve plovbe v bližini izlivnega dela Presladolskega potoka.

(7) Na desnem bregu reke Save na odseku od izliva potoka Štegina do Penka je v času ribiškega tekmovanja plovba omejena na območje izven 30 metrskega pasu ob desnem bregu akumulacije.

### 15. člen

Omejitve in prepovedi, ki se nanašajo na izplutje in pristajanje izven določenih mest, plutje izven plovbnega območja, dovoljenega časa ter ob razmerah, ki ne omogočajo varne plovbe, ne veljajo za službene oziroma intervencijske vožnje policije in inšpekcije, službeno oziroma intervencijsko plovilo koncesionarja HE Krško in koncesionarja HE Blanca ter upravljavca vodotoka, druga reševalna plovila oziroma plovila za zaščito, reševanje in pomoč, plovilo za izvajanje strokovnih raziskav (vzorčenje rib itd.), plovilo ribiškega čuvaja ter plovilo upravljavcev lovišča za izvajanje nalog javne službe v skladu z določili veljavnega Zakona o divjadi in lovstvu.

## IX. ŠPORTNE, REKREACIJSKE IN TURISTIČNE PRIREDITVE

### 16. člen

(1) Na plovbnem območju so dovoljene športne, rekreacijske in turistične prireditve, v katerih je vključena uporaba plovil (v nadaljevanju besedila: prireditve). Organizator prireditve na plovbnem območju mora pridobiti dovoljenje upravnega organa v skladu s predpisi, ki urejajo javne prireditve.

(2) Pristojni upravni organ z dovoljenjem potrdi primerno območje prireditvenega prostora glede na vrsto prireditve in določi pogoje za izvedbo same prireditve. V času prireditve ni dovoljena plovba in zadrževanje ostalih plovil na območju, ki je določeno za prireditev. Organizator prireditve mora prireditveni prostor vidno označiti, skrbeti za varen in nemoten potek prireditve in organizirati reševalno službo ter zagotoviti vse ostale potrebne pogoje, ki jih predpiše pristojni upravni organ. Za prireditev je potrebno pridobiti tudi predhodno soglasje koncesionarja po tem odloku, koncesionarja HE Krško in Zavoda za ribištvo Slovenije. Za prireditev pri kateri se presega splošna raba voda, je potrebno predhodno pridobiti ustrezno dovoljenje, predpisano z zakonodajo o vodah.

(3) Za športno rekreacijske in turistične prireditve, s katerimi se posega na vodno in priobalno zemljišče, mora organizator prireditve pridobiti vodno soglasje.

## X. JAVNI PREVOZ IN ODDAJANJE PLOVIL

### 17. člen

(1) Javni prevoz oseb je dovoljeno izvajati le s plovili, ki so za ta namen registrirana pri pristojni upravni enoti. Javni prevoz oseb se opravlja kot javni prevoz v prosti plovbi.

(2) V pristaniščih je na podlagi dovoljenja pristojne upravne enote v skladu z veljavnimi predpisi dovoljeno izvajati dejavnost dnevnega izposojanja oziroma oddajanja plovil namenjenih za šport in razvedrilo. Na vidnem mestu mora biti izobešeno navodilo za uporabo oddanega plovila, cenik in čas oddajanja. Plovilo se sme oddati samo osebi, ki izpolnjuje zakonsko predpisane pogoje za upravljanje s plovilom.

## XI. POGOJI ZA ZAGOTAVLJANJE VARSTVA ČLOVEŠKEGA ŽIVLJENJA IN OKOLJA

### 18. člen

(1) Upravljavec plovila na plovbnem območju mora ravnati skladno z določili tega odloka in s pogoji za varno plovbo, ki jih določa zakon in drugi predpisi.

(2) Pred pričetkom plovbe je upravljavec plovila dolžan pridobiti podatke o pretoku reke Save, o čigar velikosti redno,

preko svetovnega spleta in na krajevno običajen način, ob vsaki njegovi spremembi javno obveščata koncesionar HE Krško in koncesionar po tem odloku.

#### 19. člen

(1) S plovili je prepovedano prevažanje ter uporaba tehničnih sredstev in snovi, ki bi v primeru razlitja ali potopitve plovila povzročile onesnaženje vode in priobalnega zemljišča.

(2) Z vseh plovil je prepovedano izlirati, odlagati ali odmetavati snovi ali predmete, ki zaradi svoje oblike, fizikalnih, kemijskih ali bioloških lastnosti, količine ali drugih lastnosti ogrožajo življenje in zdravje ljudi, vodnih in obvodnih organizmov, ovirajo pretok voda ali ogrožajo vodne objekte in naprave.

(3) Plovila se lahko dvignejo iz vode ali splavijo v plovno območje le v pristanišču oziroma vstopno izstopnemu mestu pod pogojem, da imetnik plovila pred splavitvijo plovilo in vozilo ali prikolico za prevoz plovil, zaradi preprečitve širjenja parazitov, tujerodnih vrst ali patogenih klic med različnimi vodnimi telesi površinskih voda, ustrezno očisti.

(4) Toplotno čiščenje plovila se izvede z najmanj tri minutnim neprestanim čiščenjem določene površine plovila s paro, kemično čiščenje pa z večkratnim, najmanj dve minutnim pokakanjem v razkužilu iz najmanj 50 odstotne raztopine etanola in vode. Očisti se zunanja stran in vsi notranji prostori plovila, kjer se lahko zadržuje voda.

### XII. DOLŽNOSTI LASTNIKOV IN UPRAVLJAVCEV PLOVIL TER PLAVAJOČIH NAPRAV

#### 20. člen

Ob nesrečah so lastniki in uporabniki plovil, ki se nahajajo na območju nesreče, dolžni pomagati brodolomcem ali nuditi pomoč plovilu v težavah ter v okviru svojih sposobnosti sodelovati pri reševanju. Na posebno zahtevo policije, gasilcev ali drugih pooblaščenih reševalcev, so dolžni odstopiti svoja plovila osebam, ki sodelujejo pri reševanju in so ustrezno usposobljene za upravljanje plovil.

#### 21. člen

Potopljeno stvar (plovilo, plavajočo napravo, njihove dele ali tovor) mora dvigniti oseba, ki je njen lastnik. Če lastnik ne odstrani potopljene stvari, jo v skladu z zakonom na njegove stroške odstrani koncesionar. Koncesionar mora ukrepati tudi v primeru, kadar potopljena stvar predstavlja neposredno nevarnost za človeško življenje, plovbo in okolje, njen lastnik pa ni znan.

#### 22. člen

Na brežinah in priobalnem pasu izven območja pristanišč in izven za vzdrževanje plovil namenjenega prostora ni dovoljeno shranjevanje in vzdrževanje plovil (barvanje, čiščenje itd.).

### XIII. NADZOR

#### 23. člen

Nadzor nad spoštovanjem določb tega odloka izvaja Medobčinski inšpektorat – Skupni prekrškovni organ občin-skih uprav občin Bistrica ob Sotli, Brežice, Krško, Radeče in Sevnica.

### XIV. FINANCIRANJE

#### 24. člen

Izbirna gospodarska javna služba se financira iz proračuna Občine Krško in s pristojbino za privez, ki jo pobira koncesionar. Pristojbina se določi s sklepom Občinskega sveta Občine Krško.

### XV. KAZENSKÉ DOLOČBE

#### 25. člen

(1) Z globo 1.000 evrov se kaznuje za prekršek pravna oseba, samostojni podjetnik posameznik in posameznik, ki opravlja samostojno dejavnost, če:

1. upravlja plovilo izven dovoljenih dimenzij, če upravlja s plovilom brez posebnega dovoljenja za plovbo večjih plovil in če upravlja plovilo v primeru omejitev ali prepovedi plovbe (drugi odstavek 4. člena tega odloka);

2. kot lastnik oziroma uporabnik plovila nima zagotovljenega varnega priveza oziroma po vsaki plovbi ne odstrani plovila z vode (tretji odstavek 4. člena tega odloka);

3. uporablja plovilo na motorni pogon ali če kot državni organ, pristojna javna služba ali pooblaščen organizacija iz 15. člena tega odloka uporablja plovilo na motorni pogon izvajanja službenih nalog in intervencijskih dejavnosti (prvi in drugi odstavek 6. člena tega odloka);

4. ne pridobi dovoljenja (prvi odstavek 8. člena tega odloka);

5. pluje izven dovoljenega časa plovbe (12. člen tega odloka);

6. v času prireditve pluje izven dnevnega časa brez dovoljenja koncesionarja, v času prireditve pluje na delu plovbnega območja, ki ga je koncesionar določil za prireditev pa plovilo ni vezano na izvajanje prireditve in v času ribiških tekmovanj pluje v območju, določenem za ribiško tekmovanje (prvi, drugi in tretji odstavek 13. člena tega odloka);

7. pluje v nasprotju s prepovedjo plovbe, ki jo poda koncesionar; pluje v času povečanih rečnih pretokov oziroma v neugodnih hidroloških razmerah ter v primeru prisotnosti plavja; se ustavlja in sidra plovilo na mestih, kjer je lahko ogrožena varnost plovbe ali pa so možni škodljivi vplivi na okolje ali naravne vrednote; vkrcata ali izkrcata potnike izven urejenih pristanišč oziroma vstopno izstopnih mest; od začetka februarja do konca junija pluje v plovbnem območju v oddaljenosti manj kot 30 m od izlivnih delov pritokov, in sicer na levem bregu Blansčica, Svetinjščica, Žekovec, Škocjanski potok, Presladolski potok, Medvedov graben, Leskovški potok in potok Brestanica ter na desnem bregu Štegina, Pijavški potok in Ledinski graben; na desnem bregu reke Save na odseku od izliva potoka Štegina do Penka v času ribiškega tekmovanja pluje v območju znotraj 30 metrskega pasu ob desnem bregu akumulacije (prvi, drugi, četrti, peti in sedmi odstavek 14. člena tega odloka);

8. kot organizator prireditve ne pridobi dovoljenja upravnega organa in predhodnega soglasja koncesionarja po tem odloku, koncesionarja HE Krško ter Zavoda za ribištvo Slovenije; za prireditev, pri kateri se presega splošna raba voda, ne pridobi predhodnega dovoljenja, predpisanega z zakonodajo o vodah; in za športno rekreacijske ter turistične prireditve, s katerimi se posega na vodno in priobalno zemljišče, ne pridobi vodnega soglasja (prvi, drugi in tretji odstavek 16. člena tega odloka);

9. v času prireditve pluje oziroma se s svojim plovilom zadržuje na območju, ki je določeno za prireditev (drugi odstavek 16. člena tega odloka);

10. izvaja javni prevoz oseb s plovili, ki niso registrirana za ta namen; brez dovoljenja izvaja dejavnost dnevne izposoje oziroma oddajanja plovil namenjenih za šport in razvedrilo (prvi in drugi odstavek 17. člena tega odloka);

11. s plovili prevažata ter uporablja tehnična sredstva in snovi, ki bi v primeru razlitja ali potopitve plovila povzročile onesnaženje vode in priobalnega zemljišča; s plovila izliva, odlaga ali odmetava snovi ali predmete, ki zaradi svoje oblike, fizikalnih, kemijskih ali bioloških lastnosti, količine ali drugih lastnosti ogrožajo življenje in zdravje ljudi, vodnih in obvodnih organizmov, ovirajo pretok voda ali ogrožajo vodne objekte in naprave; plovilo dvigne iz vode ali splavi v plovno območje izven pristanišča oziroma vstopno izstopnega mesta in plovila pred splavitvijo, vozila ali prikolice za prevoz plovil, zaradi preprečitve širjenja parazitov, tujerodnih vrst ali patogenih klic med



različnimi vodnimi telesi površinskih voda, ustrezno ne očisti (prvi, drugi in tretji odstavek 19. člena tega odloka);

12. shranjuje in vzdržuje plovila (barvanje, čiščenje itd.) na brežinah in priobalnem pasu izven območja pristanišč in izven za vzdrževanje plovil namenjenega prostora (22. člen tega odloka).

(2) Z globo 300 evrov se kaznuje za prekršek iz prejšnjega odstavka tega člena odgovorna oseba pravne osebe.

#### 26. člen

Z globo 300 evrov se kaznuje za prekršek posameznik, če:

1. upravlja plovilo izven dovoljenih dimenzij, če upravlja s plovilom brez posebnega dovoljenja za plovbo večjih plovil in če upravlja plovilo v primeru omejitev ali prepovedi plovbe (drugi odstavek 4. člena tega odloka);

2. kot lastnik oziroma uporabnik plovila nima zagotovljenega varnega priveza oziroma po vsaki plovbi ne odstrani plovila z vode (tretji odstavek 4. člena tega odloka);

3. uporablja plovilo na motorni pogon ali če kot državni organ, pristojna javna služba ali pooblaščenca organizacija iz 15. člena tega odloka uporablja plovilo na motorni pogon izven izvajanja službenih nalog in intervencijskih dejavnosti (prvi in drugi odstavek 6. člena tega odloka);

4. ne pridobi dovoljenja (prvi odstavek 8. člena tega odloka).

#### 27. člen

Z globo 100 evrov se kaznuje za prekršek posameznik, če:

1. pluje izven dovoljenega časa plovbe (12. člen tega odloka);

2. v času prireditve pluje izven dnevnega časa brez dovoljenja koncesionarja, v času prireditve pluje na delu plovbnega območja, ki ga je koncesionar določil za prireditev pa plovilo ni vezano na izvajanje prireditve in v času ribiških tekmovanj pluje v območju, določenem za ribiški tekmovanje (prvi, drugi in tretji odstavek 13. člena tega odloka);

3. pluje v nasprotju s prepovedjo plovbe, ki jo poda koncesionar; pluje v času povečanih rečnih pretokov oziroma v neugodnih hidroloških razmerah ter v primeru prisotnosti plavja; se ustavlja in sidra plovilo na mestih, kjer je lahko ogrožena varnost plovbe ali pa so možni škodljivi vplivi na okolje ali naravne vrednote, vkrca ali izkrca potnike izven urejenih pristanišč oziroma vstopno izstopnih mest; od začetka februarja do konca junija pluje v plovbnem območju v oddaljenosti manj kot 30 m od izlivnih delov pritokov, in sicer na levem bregu Blanščica, Svetinjščica, Žekovec, Škocjanski potok, Presladolski potok, Medvedov graben, Leskovški potok in potok Brestanica ter na desnem bregu Štegina, Pijavški potok in Ledinski graben; na desnem bregu reke Save na odseku od izliva potoka Štegina do Penka v času ribiškega tekmovanja pluje v območju znotraj 30 metrskega pasu ob desnem bregu akumulacije (prvi, drugi, četrty, peti in sedmi odstavek 14. člena tega odloka);

4. kot organizator prireditve ne pridobi dovoljenja upravnega organa in predhodnega soglasja koncesionarja po tem odloku, koncesionarja HE Krško ter Zavoda za ribištvo Slovenije; za prireditev, pri kateri se presega splošna raba voda, ne pridobi predhodnega dovoljenja, predpisanega z zakonodajo o vodah; in za športno rekreacijske ter turistične prireditve s, katerimi se posega na vodno in priobalno zemljišče, ne pridobi vodnega soglasja (prvi, drugi in tretji odstavek 16. člena tega odloka);

5. v času prireditve pluje oziroma se s svojim plovilom zadržuje na območju, ki je določeno za prireditev (drugi odstavek 16. člena tega odloka);

6. izvaja javni prevoz oseb s plovili, ki niso registrirana za ta namen; brez dovoljenja izvaja dejavnost dnevne izposoje oziroma oddajanja plovil namenjenih za šport in razvedrilo (prvi in drugi odstavek 17. člena tega odloka);

7. s plovili prevažata ter uporablja tehnična sredstva in snovi, ki bi v primeru razlitja ali potopitve plovila povzročile onesnaženje vode in priobalnega zemljišča; s plovila izliva,

odlaga ali odmetava snovi ali predmete, ki zaradi svoje oblike, fizikalnih, kemijskih ali bioloških lastnosti, količine ali drugih lastnosti ogrožajo življenje in zdravje ljudi, vodnih in obvodnih organizmov, ovirajo pretok voda ali ogrožajo vodne objekte in naprave; plovilo dvigne iz vode ali splavi v plovbno območje izven pristanišča oziroma vstopno izstopnega mesta in plovila pred splavitvijo, vozila ali prikolice za prevoz plovil, zaradi preprečitve širjenja parazitov, tujerodnih vrst ali patogenih klic med različnimi vodnimi telesi površinskih voda, ustrezno ne očisti (prvi, drugi in tretji odstavek 19. člena tega odloka);

8. shranjuje in vzdržuje plovila (barvanje, čiščenje itd.) na brežinah in priobalnem pasu izven območja pristanišč in izven za vzdrževanje plovil namenjenega prostora (22. člen tega odloka).

## XVI. PREHODNE IN KONČNE DOLOČBE

#### 28. člen

(1) Do izgradnje in ureditve pristanišč in vstopno izstopnih mest se za plovila za prevoz oseb lahko uredijo začasni privezi za plovila.

(2) Za uporabo začasnih privezov uporabniki plačujejo pristojbino, ki jo s sklepom določi Občinski svet Občine Krško.

(3) Pri določanju plovbnega režima za promet s plovili brez motornega pogona, se ob upoštevanju pogojev, ki jih narakujejo naravne danosti in druge omejitve v prostoru, zagotovi ustrezen plovbni režim, ki bo omogočal varno plovbo vseh, na plovbnem območju dovoljenih plovil, tudi v primeru sprejema vladne uredbe, sprejete v skladu z veljavno zakonodajo, ki bo dovoljevala promet s plovili na motorni pogon na območju akumulacijskega bazena HE Krško.

(4) Pri določanju javnega prevoza stvari v primeru sprejema vladne uredbe, sprejete v skladu z veljavno zakonodajo, je javni prevoz stvari s plovili dovoljen v skladu s 17. členom tega odloka.

(5) Ob formiranju novih drstišč fitofilnih vrst rib ali, če se ugotovijo negativni vplivi na drstišča oziroma populacije ribjih vrst, koncesionar lahko spremeni ali omeji odsek, obdobje dovoljene plovbe, pogoje plovbe ter vrste in tipe plovil.

(6) Po sprejetju tega odloka in odloka občine Sevnica, ki bo urejal plovbni režim do mejne točke med obema občinama, se plovbni režim ob meji med občino Krško in občino Sevnica zaradi lažje uporabe plovbnega območja s strani uporabnikov uredi s skupnim aktom.

#### 29. člen

Ta odlok začne veljati petnajsti dan po objavi v Uradnem listu Republike Slovenije.

Št. 007-2/2012-O501

Krško, dne 25. aprila 2013

Župan  
Občine Krško  
mag. **Miran Stanko** l.r.

### **1583. Sklep o začetku postopka priprave Občinskega podrobnega prostorskega načrta za Center zelene rasti Berkana**

Na podlagi 57. člena Zakona o prostorskem načrtovanju – ZPNačrt (Uradni list RS, št. 33/07, 70/08 – ZVO-1B, 108/09, 80/10 – ZUPUDPP (106/10 – popr.), 43/10 – ZKZ-C, 57/12 in 109/12), 29. člena zakona o lokalni samoupravi (Uradni list RS, št. 94/07 – ZLS-UPB2, 27/08 – odločba US RS, 76/08, 79/09, 51/10 in 40/12 – ZUJF) in 16. člena statuta Občine Krško (Uradni list RS, št. 98/00 – prečiščeno besedilo, 5/03, 57/06, 47/10 in 90/11) je Občinski svet Občine Krško, na svoji 25. seji, dne 25. 4. 2013, sprejel

**S K L E P****o začetku postopka priprave Občinskega  
podrobnega prostorskega načrta za Center  
zelene rasti Berkana****1.0 OCENA STANJA IN RAZLOGI ZA PRIPRAVO  
OBČINSKEGA PODROBNEGA PROSTORSKEGA NAČRTA  
(v nadaljevanju: OPPN)**

Podjetje Nova Genesis d.o.o., Brezje pri Senušah 22, 8273 Leskovec pri Krškem namerava na parceli 1390/3, k.o. Senuše, zgraditi izobraževalno kmetijo Center zelene rasti Berkana (v nadaljnjem besedilu: Center). Osnovni namen Centra je izobraževanje na področju trajnostnega razvoja kmetijstva. Center je zasnovan kot učni poligon za praktično aplikacijo trajnostnih principov kmetijstva, tako za zainteresirano javnost, kmete kot osnovne in srednje šole ter tujce, zato je poleg predavalnic predvidena tudi možnost prenočišč. Objekti Centra bodo zgrajeni po načelih trajnostnega razvoja, pri projektiranju bodo uporabljeni principi vitalne gradnje. Za navedeno je izdelana idejna zasnova (izdelalo podjetje Arhitejle d.o.o., Rimska cesta 22, Ljubljana), ki v zasnovi odstopa od določil veljavnega Odloka o prostorskih ureditvenih pogojih za območje občine Krško (Uradni list RS, št. 75/96, 73/00, 101/01, 15/05, 25/06, 77/08 in 74/10).

Za navedeno se na podlagi 55. člena, v povezavi z 4. odstavkom 95. člena Zakona o prostorskem načrtovanju (Uradni list RS, št. 33/07, 70/08-ZVO-1B, 108/09, 80/10-ZUPUDPP (106/10 – popr.), 43/10-ZKZ-C in 57/12) in na podlagi 3. odstavka 2. člena Pravilnika o vsebini, obliki in načinu priprave občinskega podrobnega prostorskega načrta (Uradni list RS, št. 99/07), pristopa k izdelavi novega OPPN za območje predvidenega Centra.

Za izdelavo OPPN je izkazan investicijski interes, ki je skladen z Regionalnim razvojnim programom Posavje 2007 – 2013, tako v programu gospodarstva (zeleno/sonaravno gospodarstvo) kot programu razvoja podeželja (nova oblika podjetništva na podeželju) ter s strateškimi usmeritvami strategije razvoja turizma občine Krško (novi turistični trendi).

**2.0 OBMOČJE OPPN**

Območje OPPN se nahaja med naseljem Leskovec pri Krškem in Senuše, zahodno od vasi Brezje pri Senušah, na ravnem terenu, ki ga na jugovzhodu obdaja rahlo vzpet in gozdnat teren, na jugu pa potok Dol. Na območju je zgrajena stanovanjska hiša ter objekti, ki so bili namenjeni za proizvodnjo in skladiščenje.

Območje OPPN se nanaša na naslednje parcele: 1390/3 (del), 1357/3 (del), 1390/1 (del), 1357/4 (dostopna pot), 2209/4 (dostopna pot), 1369/2, (dostopna pot), 2179/7 (cesta), 1359/2 (del), 1391 (del), 1408 (del), 2209/1 (del), vse k.o. Senuše.

V postopku izdelave OPPN je možna sprememba območja OPPN, kot posledica upoštevanja smernic za načrtovanje nosilcev urejanja prostora, vendar v skladu z občinskim prostorskim planom.

**3.0 NAČIN PRIDOBITVE STROKOVNIH REŠITEV**

Strokovne rešitve za OPPN se pridobijo na podlagi prikaza stanja prostora, občinskega prostorskega plana, idejne zasnove, investicijskih namer pobudnika OPPN in upoštevajoč smernice za načrtovanje nosilcev urejanja prostora. Posamezne prostorske ureditve se lahko pripravijo variantno. V kolikor se med postopkom ugotovi, da je potrebno izdelati dodatne strokovne podlage, se jih pripravi med postopkom.

**4.0 ROKI ZA PRIPRAVO OPPN IN NJEGOVIH POSAMEZNIH FAZ**

Postopek priprave, izdelave in sprejema OPPN bo potekal po naslednjem okvirnem terminskem planu:

Faza	Rok izdelave
Sprejem ter objava Sklepa o izdelavi OPPN	april 2013
Osnutek OPPN za pridobitev smernic	maj 2013
Pridobivanje smernic	maj, junij 2013
Dopolnjen osnutek OPPN	junij, julij 2013
Javna razgrnitev in javna obravnava dopolnjenega osnutka OPPN	avgust, september 2013
Priprava in sprejem stališč do pripomb in predlogov z javne razgrnitve OPPN	september 2013
Predlog OPPN za pridobitev mnenj	september 2013
Pridobivanje mnenj	september, oktober 2013
Usklajen predlog OPPN	november 2013
Sprejem usklajenega predloga OPPN na seji OS	november 2013
Objava odloka o OPPN v Uradnem listu RS	december 2013

Navedeni roki predstavljajo oceno in so odvisni od zahtev nosilcev urejanja prostora oziroma od vseh sodelujočih v postopku izdelave OPPN. V kolikor bo potrebna izvedba celovite presoje vplivov na okolje, bo naročnik to zagotovil; postopek bo potekal istočasno z izdelavo OPPN, čemur se bodo prilagodili zgoraj navedeni roki izdelave OPPN.

**5.0 NOSILCI UREJANJA PROSTORA**

Pri pripravi OPPN morajo s svojimi smernicami za načrtovanje in mnenji k predlogu OPPN sodelovati naslednji nosilci urejanja prostora ter ostali udeleženci:

1. Ministrstvo za kmetijstvo in okolje, Direktorat za okolje, Sektor za celovito presojo vplivov na okolje, Litostrojska 54, 1000 Ljubljana,
2. Ministrstvo za obrambo, Uprava RS za zaščito in reševanje, Oddelek za prostorske, urbanistične in druge ukrepe, Vojkova 61, 1000 Ljubljana,
3. Ministrstvo za kmetijstvo in okolje, Agencija RS za okolje, Urad za upravljanje z vodami, Novi trg 9, 8000 Novo mesto,

4. Zavod RS za varstvo narave, Območna enota Ljubljana, Cankarjeva ulica 10, 1000 Ljubljana,

5. Ministrstvo za kulturo, Direktorat za kulturno dediščino, Maistrova 10, 1000 Ljubljana (v vednost Zavod za varstvo kulturne dediščine, OE Ljubljana, Tržaška 4, 1000 Ljubljana),

6. Telekom Slovenije, RE TK omrežja Zahod, Novi trg 7a, 8000 Novo mesto,

7. Kostak d.d., Leskovška cesta 2a, 8270 Krško,

8. Elektro Celje, PE Krško, Cesta 4. julija 32, 8270 Krško,

9. Adriaplin d.o.o. Ljubljana, Dunajska cesta 7, 1000 Ljubljana,

10. Občina Krško, Cesta krških žrtev 14, 8270 Krško,

11. Krajevna skupnost Senuše, Senuše 51, 8273 Leskovec pri Krškem.

Kolikor se v postopku priprave OPPN ugotovi, da je potrebno pridobiti smernice ter mnenja tudi drugih nosilcev urejanja prostora, ki niso naštet v prejšnjem odstavku, se le-te pridobi v postopku.

Nosilci urejanja prostora morajo v skladu z drugim odstavkom 58. in prvim odstavkom 61. člena ZPNačrt podati smernice k osnutku in mnenja k predlogu prostorskega akta v 30 dneh od prejema poziva.

#### 6.0 OBVEZNOSTI FINANCIRANJA OPPN

Finančna sredstva za pripravo, izdelavo ter sprejem OPPN načrta zagotovi naročnik in investitor NOVA GENESIS d.o.o., Brezje pri Senušah 22, 8273 Leskovec pri Krškem; praviljavec je Občina Krško, CKŽ 14, 8270 Krško. Načrtovalca OPPN, ki je registriran za opravljanje dejavnosti prostorskega načrtovanja, izbere in financira naročnik.

Načrtovalec je dolžan izdelati predmetno dokumentacijo v skladu z veljavno prostorsko zakonodajo, v skladu s tem sklepom ter drugimi predpisi in zakonodajo s posameznih področij. Načrtovalec pripravi vse tekstualne in grafične vsebine, potrebne za izdelavo OPPN. Načrtovalec je dolžan podajati obrazložitve in utemeljitve k predlaganim ureditvam ter sodelovati na javni in drugih obravnavah v postopku izdelave prostorskega akta. V sodelovanju s pripravljavcem prostorskega akta pripravi tudi stališča do pripomb iz javne razgrnitve oziroma druge usmeritve, opredeljene skozi postopek. Po objavi odloka v Uradnem listu RS načrtovalec pripravi končno gradivo v analogni (v štirih izvodih) in digitalni obliki, ki ga dostavi pripravljavcu prostorskega akta.

#### 7.0 ZAČETEK VELJAVNOSTI

Ta sklep začne veljati naslednji dan po objavi v Uradnem listu Republike Slovenije, objavi pa se tudi na spletni strani Občine Krško [www.krsko.si](http://www.krsko.si).

Št. 3505-5/2012-O502  
Krško, dne 25. aprila 2013

Župan  
Občine Krško  
**mag. Miran Stanko** l.r.

### LENDAVA

#### 1584. Odlok o spremembah in dopolnitvah Odloka o sprejetju lokacijskega načrta za območje Industrijska cona v Lendavi

Na podlagi 96. člena Zakona o prostorskem načrtovanju (Uradni list RS, št. 33/07, 70/08 – ZVO-1B, 108/09, 80/10 – ZUPUDPP, 106/10 – popr., 43/11 – ZKZ-C in 57/12) in 17. člena Statuta Občine Lendava (Uradni list RS, št. 75/10 – UPB, 48/11 – popr., 55/11 – popr. in 56/12 – popr.) je Občinski svet Občine Lendava na 33. redni seji dne 25. 4. 2013 sprejel

### ODLOK

#### o spremembah in dopolnitvah Odloka o sprejetju lokacijskega načrta za območje Industrijska cona v Lendavi

##### I. SPLOŠNE DOLOČBE

###### 1. člen

S tem odlokom se sprejmejo spremembe in dopolnitve Odloka o sprejetju lokacijskega načrta za območje Industrijska cona v Lendavi (Uradni list RS, št. 19/03).

###### 2. člen

V 1. členu se za prvim odstavkom doda drugi odstavek, ki se glasi:

»Spremembe in dopolnitve se nanašajo na spremembo poteka meje lokacijskega načrta zaradi skrajšanja bodoče industrijske ceste ob gradbeni parceli PO1 in skrajšanja tras načrtovane komunalne infrastrukture, ki je ob njej načrtovana.«

###### 3. člen

V 2. členu se na koncu besedila doda besedilo, ki se glasi:

»E – GRAFIČNI DEL – sprememba in dopolnitev lokacijskega načrta v severnem delu,  
– načrt parcelacije,  
– gospodarska javna infrastruktura.«

##### II. OBMOČJE OBDELAVE

###### 4. člen

V 3. členu se na koncu besedila doda besedilo, ki glasi:

»S spremembami in dopolnitvami se meja območja lokacijskega načrta v severnem delu spremeni tako, da se iz območja opusti severni del parcele št. 823/3 k.o. Lendava. Potek nove meje je razviden iz grafičnega dela: »E – GRAFIČNI DEL – sprememba in dopolnitev lokacijskega načrta v severnem delu.«

##### III. POGOJI ZA PROMETNO IN KOMUNALNO UREJANJE OBMOČJA

###### 5. člen

V prvem odstavku 7. člena se doda besedilo, ki se glasi:

»S spremembami in dopolnitvami se skrajša trasa industrijske ceste in načrtovane trase komunalne infrastrukture ob gradbeni parceli PO1 tako, da je omogočen nemoten dostop do bodoče parcele in omogočeno komunalno opremljanje.«

##### IV. KONČNE DOLOČBE

###### 6. člen

V 16. členu se besedilo nadomesti z novim besedilom, ki se glasi:

»Z dnem uveljavitve tega odloka na območju, ki je izločeno iz območja lokacijskega načrta, veljajo določila Odloka o prostorsko ureditvenih pogojih za mesto Lendava (Uradni list RS, št. 45/01 in 66/02).«

###### 7. člen

Dosedanji 16., 17. in 18. člen postaneta 17., 18. in 19. člen.

###### 8. člen

Ta odlok začne veljati osmi dan po objavi v Uradnem listu Republike Slovenije.

Št. 01503-0019/2002  
Lendava, dne 25. aprila 2013

Župan  
Občine Lendava  
**mag. Anton Balažek** l.r.

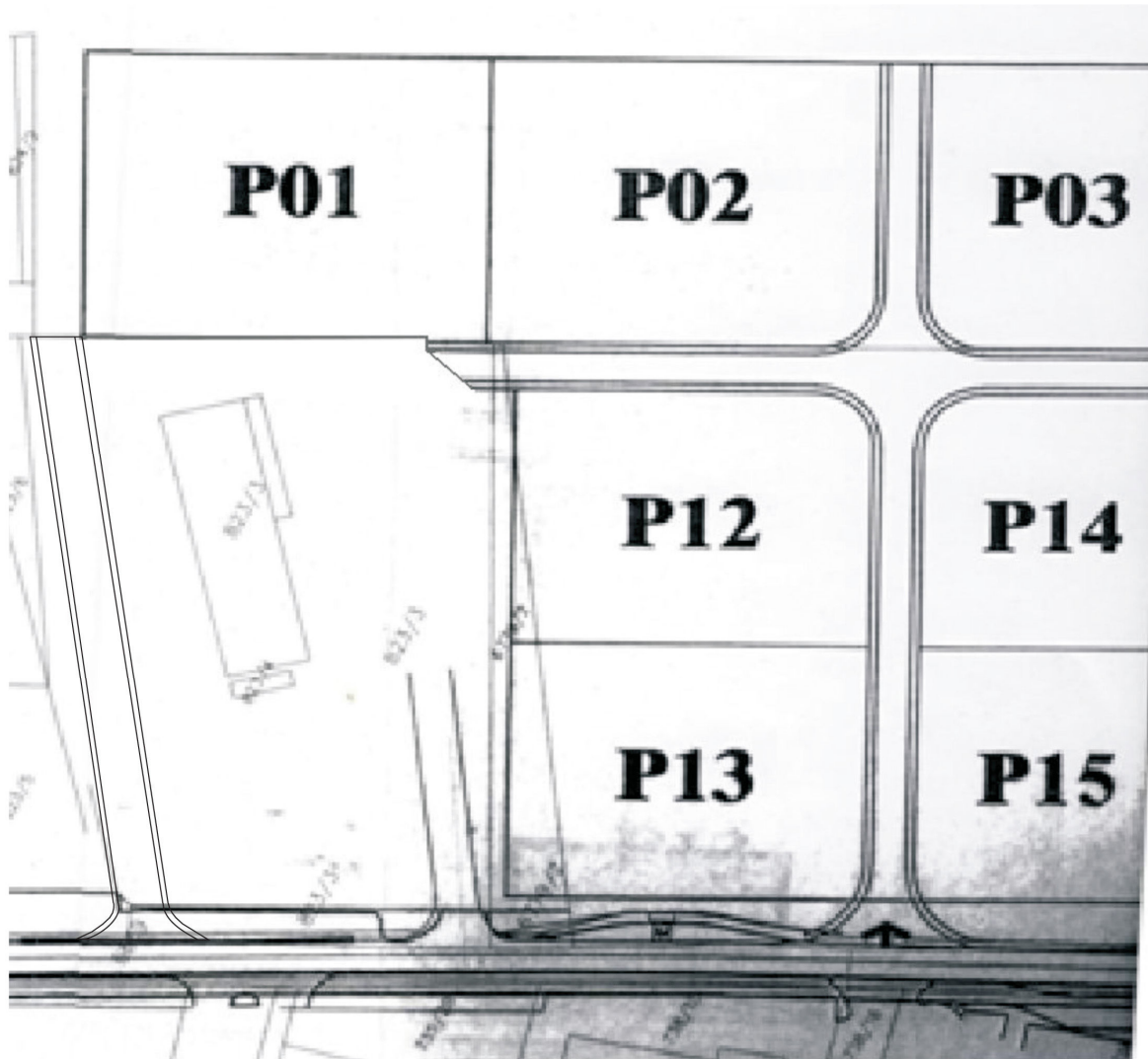

**E - GRAFIČNI DEL – sprememba in dopolnitev lokacijskega načrta v severnem delu**  
**- načrt parcelacije**  
**IZSEK IZ LOKACIJSKEGA NAČRTA ZA OBMOČJE INDUSTRIJSKE CONE V LENDAVI**  
**– Načrt parcelacije**

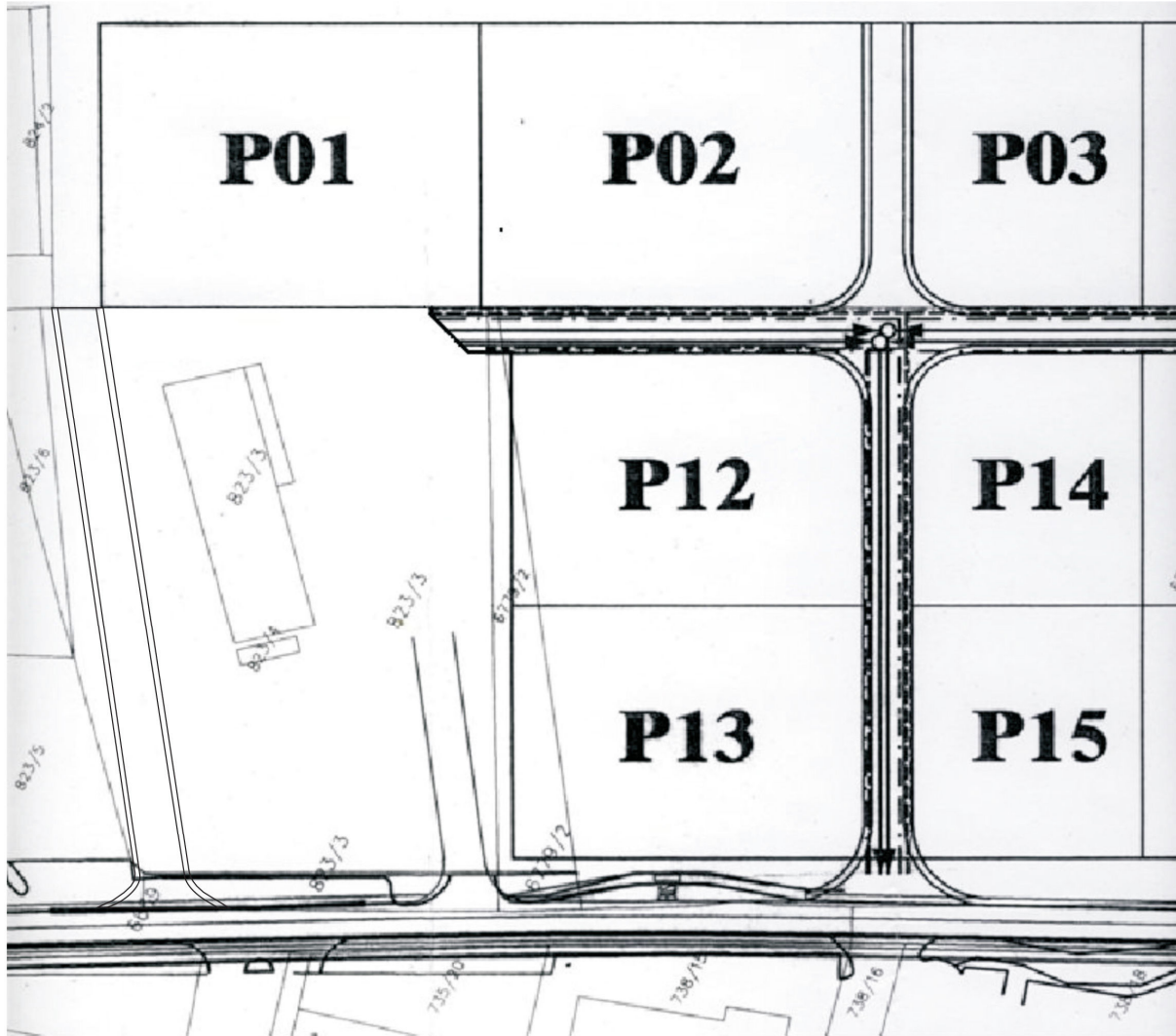

**E - GRAFIČNI DEL – sprememba in dopolnitev lokacijskega načrta v severnem delu  
- gospodarska javna infrastruktura**

## LJUBLJANA

**1585. Cenik za posamezne tarifne skupine toplote**

Javno podjetje Energetika Ljubljana, d.o.o., Verovškova ulica 62, Ljubljana, v skladu s 97. členom Energetskega zakona (Uradni list RS, št. 27/07 in naslednji) in Uredbe o oblikovanju cen proizvodnje in distribucije pare in tople vode za namene daljinskega ogrevanja za tarifne odjemalce (Uradni list RS, št. 33/13) objavlja

**C E N I K****za posamezne tarifne skupine toplote**

## 1. člen

V Javnem podjetju Energetika Ljubljana, d.o.o., Ljubljana, Verovškova 62, se določijo nove cene toplote:

Tarifna skupina	Enota	Cena brez DDV na enoto	Dodatek za povečanje energetske učinkovitosti na enoto	20 % DDV	Končna cena z DDV na enoto
<b>GOSPODINJSKI ODJEM</b>					
za dobavljene količine					
- za obračun po toplotnem števcu	EUR/MWh	48,2641	0,5000	9,7528	58,5169
- za obračun tople potrošne vode po vodomernu	EUR/m <sup>3</sup>	3,2240	0,0300	0,6508	3,9048
za priključno moč					
- za obračun po toplotnem števcu in obračun po vodomernu	EUR/MW/leto	7.524,0085		1.504,8017	9.028,8102
<b>NEGOSPODINJSKI ODJEM</b>					
za dobavljene količine					
- za obračun po toplotnem števcu	EUR/MWh	53,7351	0,5000	10,8470	65,0821
- za obračun tople potrošne vode po vodomernu	EUR/m <sup>3</sup>	3,5869	0,0300	0,7234	4,3403
za priključno moč					
- za obračun po toplotnem števcu in obračun po vodomernu	EUR/MW/leto	8.709,3515		1.741,8703	10.451,2218

V skladu s Spremembo Splošnih pogojev za dobavo in odjem toplote in hlada iz distribucijskega omrežja za geografsko območje Mestne občine Ljubljana (Uradni list RS, št. 92/12) se dobavljene količine toplote za ogrevanje sanitarne tople vode pri obračunu po vodomernu določajo posredno na osnovi odčitkov vodomera in obračunavajo po ceniku za obračun po toplotnem števcu.

## 2. člen

Z dnem uveljavitve tega cenika preneha veljati Cenik za posamezne tarifne skupine toplote, objavljen v Uradnem listu RS, št. 29/13.

## 3. člen

Ta cenik začne veljati naslednji dan po objavi.

Ljubljana, dne 29. aprila 2013

**Hrvoje Drašković** l.r.  
Direktor

**LJUTOMER****1586. Sklep št. 301 o dopustnosti širitve območja stavbnih zemljišč na parc. št. 45/1 k.o. Cven**

Na podlagi 29. člena Zakona o prostorskem načrtovanju (Uradni list RS, št. 33/07, 70/08 – ZVO-1B, 108/09, 80/10 – ZUPUDPP, (106/10 – popr.) 43/11 – ZKZ-C, 57/12, 57/12 – ZUPUDPP-A, 109/12) in 18. člena Statuta Občine Ljutomer (Uradno glasilo Občine Ljutomer, št. 11/09 in 7/11) je Občinski svet Občine Ljutomer na 17. redni seji dne 27. 3. 2013 sprejel

**SKLEP št. 301****o dopustnosti širitve območja stavbnih zemljišč na parc. št. 45/1 k.o. Cven****I.**

Občinski svet Občine Ljutomer dovoljuje širitev območja stavbnih zemljišč na pobudo investitorja – lastnice zemljišč na parc. št. 45/1 k.o. Cven v velikosti 2.500 m<sup>2</sup>, v delu kot je razvidno iz skice, ki je priloga tega sklepa.

**II.**

Širitev območja stavbnih zemljišč se dovoljuje za namen izgradnje hleva za goveje pitance, ležeča silosa in lope za stroje, ki predstavljajo zaokrožitev obstoječe pozidave namenjeno opravljanju kmetijske dejavnosti.

**III.**

Na območju širitve območja stavbnih zemljišč se pri pravi projekta za pridobitev gradbenega dovoljenja upoštevajo prostorsko izvedbeni pogoji, ki veljajo na območju pozidave, s katero je območje širitve funkcionalno povezano.

**IV.**

Ta sklep nadomešča občinski prostorski akt, ki določa območje namenske rabe prostora v delu, na katerega se ta sklep nanaša.

**V.**

Sklep začne veljati naslednji dan po objavi v Uradnem listu Republike Slovenije in velja dve leti od datuma objave.

Št. 032-/2013-10-470

Ljutomer, dne 27. marca 2013

Županja  
Občine Ljutomer  
**mag. Olga Karba i.r.**

**SLOVENJ GRADEC****1587. Odlok o občinskem podrobnem prostorskem načrtu za območje urejanja Motokros Slovenj Gradec; I. faza**

Na podlagi petega odstavka 61. člena Zakona o prostorskem načrtovanju – ZPNačrt (Uradni list RS, št. 33/07, 70/08 – ZVO-1B, 108/09, 80/10 – ZUPUDPP (106/10 – popr.), 43/11 – ZKZ-C, 57/12, 57/12 – ZUPUDPP-A, 109/12) in 29. člena Zakona o lokalni samoupravi (Uradni list RS, št. 94/07, 27/08 – uradno prečiščeno besedilo) ter na podlagi 16. člena Statuta Mestne občine Slovenj Gradec (Uradni list RS, št. 43/08 – UPB1) je Občinski svet Mestne občine Slovenj Gradec na 24. redni seji dne 23. 4. 2013 sprejel

**ODLOK****o občinskem podrobnem prostorskem načrtu za območje urejanja Motokros Slovenj Gradec; I. faza****1. UVODNE DOLOČBE****1. člen**

(predmet odloka)

S tem odlokom se sprejme občinski podrobni prostorski načrt za območje urejanja Motokros Slovenj Gradec; I. faza (v nadaljevanju: OPPN), ki vsebuje ureditveno območje OPPN, prostorske ureditve, pogoje za umestitev načrtovanih ureditev v prostor, pogoje za rešitve prometne in komunalne infrastrukture, rešitve in ukrepe za varovanje okolja in kulturne dediščine, rešitve in ukrepe za obrambo in varstvo pred naravnimi in drugimi nesrečami ter vplivno območje prostorske ureditve.

**2. člen**

(sestavni deli OPPN)

Kartografski del OPPN obsega naslednje grafične načrte:

1. Izsek iz grafičnega načrta kartografskega dela občinskega prostorskega načrta s prikazom lege prostorske ureditve na širšem območju; M 1:2500
2. Območje podrobnega načrta z obstoječim parcelnim stanjem; M 1:500
3. Prikaz vplivov in povezav s sosednjimi območji; M 1:2500
4. Zazidalna in ureditvena situacija; M 1:500
5. Prikaz ureditev glede poteka omrežij in priključevanja objektov na gospodarsko javno infrastrukturo ter grajeno javno dobro; M 1:500
6. Prikaz ureditev, potrebnih za varovanje okolja, naravnih virov in ohranjanja narave; M 1:500
7. Prikaz ureditev, potrebnih za obrambo ter varstvo pred naravnimi in drugimi nesrečami, vključno z varstvom pred požarom; M 1:500
8. Načrt parcelacije; M 1:500
9. Idejna zasnova predvidenega klubskega objekta; M 1:100.

**3. člen**

(priloge OPPN)

Priloge OPPN so:

1. izvleček iz Odloka o spremembah in dopolnitvah prostorskih sestavin dolgoročnega plana Občine Slovenj Gradec za obdobje od leta 1986 do leta 2000, dopolnjenega v letih 1990 do 1998 ter družbenega plana Občine Slovenj Gradec za obdobje od leta 1986 do leta 1990, dopolnjenega v letih 1990 do 1998 za območje Mestne občine Slovenj Gradec (Uradni list RS, št. 93/99), Odlok o spremembah in dopolnitvah prostorskih sestavin dolgoročnega in srednjeročnega plana Občine Slovenj Gradec za območje Mestne občine Slovenj Gradec v letu 2008 (Uradni list RS, št. 89/09).
2. prikaz stanja prostora
3. strokovne podlage
4. smernice in mnenja
5. obrazložitev in utemeljitev OPPN
6. povzetek za javnost
7. seznam lastnikov parcel
8. spis postopka in sprejemanja akta.

**4. člen**

(izdelovalec OPPN)

OPPN in strokovne podlage je izdelalo projektivno podjetje LM Projekti, Peter LOJEN, s.p., Velenje, pod številko projekta 2011/21 v juliju 2012.

## 2. OPIS PROSTORSKE UREDITVE

## 5. člen

(opis prostorske ureditve)

Z OPPN se znotraj ureditvenega območja predvidi gradnja motokros proge ter gradnjo klubskega in pomožnih objektov. Ob predvidenih objektih se izvede tudi pripadajoča prometna infrastruktura, površine za mirujoči promet in pešce, predvidene priključitve na infrastrukturno omrežje ter vse potrebne rekonstrukcije infrastrukturnih objektov.

## 6. člen

(členitev ureditvenega območja)

Ureditveno območje OPPN obsega zemljiške parcele št. 450/1 – del, 450/2 – del in 450/3 k.o. Šmartno pri Slovenj Gradcu ter 1067/2 – del, 1067/69 – del in 1067/68 – del k.o. Dobrava.

## 3. UREDITVENO OBMOČJE OPPN

## 7. člen

(ureditveno območje OPPN)

## Lega

Lega ureditvenega območja je razvidna iz kartografskega dela OPPN – Območje podrobnega načrta z obstoječim parcelnim stanjem; M 1:500 (list št. 2).

Ureditveno območje OPPN se nahaja na severozahodnemu delu območja letališča Slovenj Gradec – v prostorski enoti R1 Letališče UN. Na severni in zahodni strani obravnavanega območja se nahaja travnik.

Trenutno se na obravnavanih parcelah ne nahaja grajena infrastruktura.

## Meja

Meja območja OPPN poteka po robu in preko zemljišč s parc. št. 450/2 – del in 450/3, obe k.o. Šmartno pri Slovenj Gradcu, nadaljuje pot preko parcel 1067/2 in 1067/69, obe k.o. Dobrava, nadaljuje pot preko parcele 450/3 ter 450/1, obe k.o. Šmartno pri Slovenj Gradcu. Vse parcele se nahajajo v Mestni občini Slovenj Gradec.

Meja območja OPPN je razvidna iz kartografskega dela OPPN – Območje podrobnega načrta z obstoječim parcelnim stanjem; M 1:500 (list št. 2), ki je sestavni del opisa poteka meje OPPN.

## Površina

Površina ureditvenega območja OPPN znaša 2,90 ha.

## 8. člen

(trajne in začasne ureditve)

Trajne in začasne ureditve so razvidne iz kartografskega dela OPPN.

Trajne ureditve so predvidene na ureditvenem območju OPPN. Izven ureditvenega območja OPPN je predvidena izgradnja dela dovozne ceste, površin za občasno parkiranje osebnih vozil (ob velikih prireditvah) ter objekta za spravilo orodja (pomožni objekt dimenzij 3,00 m x 7,00 m, višine do 3,00 m). Predvidena je tudi izgradnja vodovodnega in telekomunikacijskega omrežja.

Dopustno je izvajanje vseh trajnih in začasnih ureditev, ki so opisane v tem odloku.

## 9. člen

(vplivno območje)

Sestavni del meril in pogojev za določitev vplivnega območja je Zazidalna in ureditvena situacija; M 1:500 (grafični list št. 4).

Vplivno območje prostorske ureditve iz 5. člena tega odloka obsega:

- vsa zemljišča znotraj ureditvenega območja,
- zemljišča, ki so v zvezi z izvedbo komunalnih priključkov.

## 4. UMEMITIV NAČRTOVANE PROSTORSKE UREDITVE V PROSTOR

## 10. člen

(opis vplivov in povezav s sosednjimi območji)

Predvidena raba prostora za izgradnjo motokros steze s klubskim objektom in pripadajočo infrastrukturo ne bo imela dodatnih obremenilnih vplivov na obstoječo rabo prostora v okolici in ne bo predstavljala bistvene dodatne obremenitve na že vzpostavljeno prometno, komunalno in energetsko infrastrukturo v širšem območju. Prometno se območje navezuje na obstoječ cestni sistem naselja Mislinjska Dobrava in razen zunanje ureditve na območju urejanja OPPN ne predvideva posegov v obstoječe ceste na območju naselja. Glede lege v prostoru tvori predvidena zasnova dopolnilno dejavnost letališča in ji je deloma sorodna po vplivih na okolico, hkrati pa obstoječo dejavnost smiselno zaokrožuje in rešuje vprašanje stika območja z gozdnatim zaledjem na jugozahodni strani obravnavanega območja.

Fekalne vode se bodo izlivale v predvideno malo biološko čistilno napravo, ki se bo nahajala v bližini klubskega objekta.

Očiščene meteorne vode s prispevnih površin bodo odvajane v obstoječi jarek, ki se nahaja na območju OPPN.

Območje se bo z električno energijo oskrbovalo preko obstoječega nizkonapetostnega elektro omrežja, ki se nahajala na območju OPPN.

Območje se bo s pitno vodo oskrbovalo iz obstoječega javnega vodovodnega sistema, ki se za potrebe izvedbe vodovodnega priključka dogradi.

Lokacija predvidenih opisanih ureditev je razvidna iz Prikaza ureditev glede poteka omrežij in priključevanja objektov na gospodarsko javno infrastrukturo ter grajeno javno dobro; M 1:500 (grafični list št. 5) in Prikaz ureditev, potrebnih za varovanje okolja, naravnih virov in ohranjanja narave; M 1:500 (grafični list št. 6).

## 11. člen

(elementi umestitve načrtovane ureditve v prostor)

Posegi v prostor se morajo skladati z elementi, prikazanimi v grafičnem delu OPPN – Zazidalna in ureditvena situacija; M 1:500 (grafični list št. 4).

Pomen elementov je:

- meja ureditvenega območja – določa mejo območja OPPN,
- objekti – določa se lega načrtovanih objektov v prostoru z njihovimi tlorisnimi in višinskimi gabariti,
- višinski gabariti – določa maksimalno višino objektov ali delov objektov,
- uvozi – določa se položaj uvozov,
- zelene površine – določa se lego načrtovane ozelenjene površine v prostoru z njenimi tlorisnimi gabariti,
- proga za motokros s pripadajočo ureditvijo.

## 12. člen

(opis rešitev načrtovanih objektov in površin)

Programska zasnova

Območje je pretežno namenjeno športni dejavnosti.

Zazidalna zasnova

Območje je namenjeno gradnji motokros proge s pripadajočo infrastrukturo ter gradnji klubskega objekta.

Zasnova odprtih zunanjih površin

Obstoječi cestni priključek je izveden kot makadamska gozdna cesta. Zaradi boljših pogojev za intervencijo se ustrezno rekonstruira in dopolni na odseku do predvidenega klubskega objekta. Območje se prometno navezuje na občinsko cesto št.: 377 071 na južni strani ureditvenega območja OPPN preko obstoječega priključka.

Zelene površine se ob utrjenih površinah in ob progih izvedejo kot trata. Na jugozahodni in zahodni strani območja se vzdržuje gozdni rob.



Vodne površine – sistem kanalov za odvodnjavanje na območju OPPN se redno čisti in vzdržuje.

### 13. člen

(dopustne dejavnosti)

Na ureditvenem območju OPPN so dovoljene zgolj dejavnosti, ki so v skladu s predvidenim programom območja; športna, kmetijska, gozdarska in gostinska dejavnost.

### 14. člen

(dopustni posegi)

Na ureditvenem območju OPPN so dovoljeni naslednji posegi:

- sanacija in priprava stavbnega zemljišča,
- odstranitev ali prestavitev obstoječih naprav in objektov,
- gradnja novih objektov na podlagi določil tega odloka,
- gradnja in postavitve enostavnih in nezahtevnih objektov določenih v 15. členu tega odloka,
- vzdrževanje objektov, naprav in površin,
- urejanje zelenih in utrjenih površin,
- urejanje prometne, komunalne in energetske infrastrukture.

Do realizacije OPPN je na ureditvenem območju OPPN dopustno opravljanje ustaljenih obstoječih dejavnosti (npr. košnja, promet, izvajanje obstoječe dejavnosti ...).

### 15. člen

(pogoji za gradnjo enostavnih in nezahtevnih objektov)

Na ureditvenem območju OPPN je dovoljena postavitve oziroma gradnja naslednjih vrst enostavnih in nezahtevnih objektov, ki jih dopušča veljavna gradbena zakonodaja:

- enoetažna pritlična lopa, namenjena shranjevanju orodja, vrtno opreme in podobno z bruto površino do 15 m<sup>2</sup> in višino najvišje točke največ 4 m, merjeno od najnižje točke objekta, katerega streha je hkrati tudi strop nad prostorom
- mala komunalna čistilna naprava v skladu s predpisi, ki urejajo odvajanje odpadne vode iz malih čistilnih naprav z zmogljivostjo do 50 PE
- začasni objekt, namenjen sezonski turistični ponudbi ali prireditvam; kiosk oziroma tipski zabojnik, če je njegova tlorisna površina največ 20 m<sup>2</sup> in višina najvišje točke 3,5 m merjeno od najnižje točke objekta, katerega streha je hkrati strop nad prostorom
- rezervoar za utekočinjeni naftni plin ali nafto s priključkom na objekt, če je njegova prostornina do 5 m<sup>3</sup> in je zgrajen v skladu s predpisi, ki urejajo področje naprav za vnetljive tekočine in pline ter je v skladu s pogoji njegovega dobavitelja
- zbiralnik za kapnico prostornine do 30 m<sup>3</sup>
- enoetažni pritlični objekt s tlorisno površino do 4 m<sup>2</sup> in višino najvišje točke največ 2 m, merjeno od najnižje točke objekta, katerega streha je hkrati strop nad prostorom
- vse vrste pomožnih kmetijsko-gozdarskih objektov razen kozolca ali senika
- vse vrste začasnih objektov, ki se lahko postavijo izključno za čas trajanja športne ali druge prireditve v sklopu športnega centra, s soglasjem upravljalca letališča in pristojnega ministrstva.

Za gradnjo enostavnih in nezahtevnih objektov v varovalnem pasu komunalnih vodov, si mora investitor pridobiti soglasje upravljalca posameznega komunalnega voda. Gradnja ali postavljanje kakršnekoli opreme v varovalnem pasu vodotoka (5 m) je prepovedana.

Najmanjši dopustni odmik za postavitve manj zahtevnega ali enostavnega objekta od lastniške parcelne meje je 4,00 m.

### 16. člen

(pogoji za oblikovanje objektov in površin)

Oblikovanje novih objektov mora biti sodobno, izvedeno iz kvalitetnih materialov. Oblikovni princip, izbor materialov in

barv naj bo usklajen. Barva fasade naj bo bela ali v svetlejših barvnih odtenkih. Izbor barve in materiala za stavbno pohištvo naj se prilagodi barvi fasade.

Zelene površine se ob utrjenih površinah in ob progi izvedejo kot trata. Na jugozahodni in zahodni strani območja se vzdržuje gozdni rob.

Vodne površine so obstoječe in se redno čistijo z namenom zagotavljanja pretočnosti.

Vse glavne poti v območju in dostopi do objektov morajo biti oblikovani tako, da so omogočeni dostopi funkcionalno oviranim ljudem.

Ekološki otoki morajo biti urejeni v neposredni bližini ceste, tako da so čim lažje dostopni uporabnikom in službi za odvoz odpadkov.

Materiali in oblikovanje nezahtevnih in enostavnih objektov naj bo prilagojeno osnovnemu objektu in njegovi namembnosti. Velikost in oblika objektov naj se določi tako, da se ohranja kakovost prostora in se ne znižuje kvaliteta bivanja v obstoječih objektih in v območju kot celoti.

Dovozna cesta naj se uredi kot makadamska cesta.

### 17. člen

(lokacijski pogoji in usmeritve za projektiranje in gradnjo manj zahtevnih in zahtevnih objektov)

Dimenzije, gabariti in umestitve objektov v prostor so opredeljene v Zazidalna in ureditvena situacija; M 1:500 (grafični list št. 4).

Gabariti predvidenih in obstoječih objektov

Klubski objekt

Tlorisni gabarit na nivoju pritličja: 20,85 m x 12,50 m

Višinski gabarit: K + P + 1

Kota kleti: -4,85

Kota pritličja: +/-0,00

Kota nadstropja: +3,80

Najvišja kota objekta: +7,85

Absolutna kota: +/-0,00 = 489,00 m nmv.

Pokrita loža za obiskovalce

Tlorisni gabarit na nivoju pritličja: 9,30 m x 6,55 m

Višinski gabarit: P

Kota pritličja: +/-0,00

Najvišja kota objekta: +3,00

Absolutna kota: +/-0,00 = 484,35 m nmv.

Pomožni objekt za spravilo orodja

Tlorisni gabarit na nivoju pritličja: 3,00 m x 7,00 m

Višinski gabarit: P

Kota pritličja: +/-0,00

Najvišja kota objekta: +3,00

Absolutna kota: +/-0,00 = 481,55 m nmv.

Strehe

Strehe se praviloma izvedejo kot ravne strehe ali strehe enokapnice z minimalnim naklonom.

Odmiki

Odmiki so definirani v grafičnem delu odloka in se lahko spremenijo na podlagi dopustnih toleranc.

### 18. člen

(pogoji in merila glede obstoječih objektov)

Na območju OPPN se trenutno ne nahajajo grajeni objekti.

## 5. ZASNOVA PROJEKTHNIH REŠITEV PROMETNE, ENERGETSKE, KOMUNALNE IN DRUGE GOSPODARSKE INFRASTRUKTURE IN OBVEZNOSTI PRIKLJUČEVANJA OBJEKTOV NANJO

### 19. člen

(pogoji za prometno urejanje)

Sestavni del pogojev za prometno urejanje je Zazidalna in ureditvena situacija; M 1:500 (list št. 4) in Prikaz ureditev glede poteka omrežij in priključevanja objektov na gospodarsko javno infrastrukturo ter grajeno javno dobro; M 1:500 (list št. 5).

## Splošni pogoji

Povezovalna cesta do objekta (objektov), ki so predvideni za gradnjo na območju OPPN se kategorizira in ustrezno parcelira na podlagi izvedenega stanja. Širina cestnega profila naj bo minimalno 5,00 m. Peš promet se bo odvijal na površinah, ki so namenjene motornemu prometu, zato predvidevamo omejitve hitrosti na območju OPPN na vseh površinah, ki so namenjene za motorni promet, na 30 km/h. Na območju, ki je namenjeno dirkanju, je razen funkcionarjem dirke, tekmovalcem in intervenciji, prepovedano zadrževanje.

Priključek na občinsko cesto mora biti zgrajen v niveleti vozišča občinske ceste in čim bolj pravokoten. Vzdolžna niveleta priključka sme imeti od roba ceste maksimalni vzpon  $\pm 3\%$  v dolžini najmanj 5,5 m. Širina priključka mora biti 5 m s priključnim radijem na občinsko cesto R-3,0 m.

Cestni priključek se mora utrditi v primerni dolžini tako, da je onemogočeno nanašanje blata, gradbenega in drugega materiala na pločnik in cestišče.

Priključek in njegova neposredna okolica ob cesti mora biti urejena tako, da je zagotovljena zadostna preglednost na cesti in na priključku v obeh smereh na cesto in obratno. Zagotovljen mora biti pregledni trikotnik in pregledna bermna (polje preglednosti).

Otekanje vode iz ceste z novim priključkom ne sme biti ovirano.

Meteorna ali druga odpadna voda iz parcele ne sme pritekati na cesto ali na njej celo zastajati. Tako se mora na priključku urediti odvodnjavanje z muldo ali pa meteorno vodo zajeti s cestnimi požiralniki pred priključkom na občinsko cesto.

Vse premoženjsko pravne zadeve je lastnik dolžan urediti na svoje stroške, zlasti pa nosi polno odškodninsko odgovornost za kakršnokoli škodo, ki bi nastala kot posledica pri izvajanju gradbenih del cestnega priključka.

Investitor mora zagotoviti varnost prometa v času dela. V primeru oviranja prometa na cesti zaradi tehnologije izvajanja del si mora investitor pridobiti odločbo za zaporo ceste pri pristojnem občinskem organu Mestne občine Slovenj Gradec – Referat za promet, Šolska ulica 5, 2380 Slovenj Gradec.

Investitor je dolžan po končanem delu teren vzpostaviti v prvotno stanje najkasneje v 15 dneh po končanih delih, v nasprotnem primeru pa to opravi lastnik na stroške investitorja. Prav tako je investitor dolžan povrniti morebitno škodo po splošnih načelih odškodninske odgovornosti. Investitor odgovarja tudi za vso bodočo škodo, ki bi utegnila nastati v prihodnje zaradi izvedenega posega in jo je dolžan odpraviti na zahtevo lastnika. Če investitor škode ne odpravi v dogovorjenem roku, jo odpravi lastnik na stroške investitorja.

Če bi zaradi izvedbe del prišlo do uničenja mejnih kamnov, je le-te dolžan investitor na svoje stroške po pooblaščen organizaciji za geodetske meritve vzpostaviti v prvotno stanje.

## Motorni promet

Motorni promet se bo odvijal po primarni povezovalni cesti ter na območju parkirišč. Omejitve hitrosti za motorna vozila na območju parkirišč in na povezovalni cesti je 30 km/h.

V času športnih prireditev se bo motorni promet odvijal po progi namenjeni za motokros. V zvezi s športno dejavnostjo na tekmovalni progi veljajo pravila predmetne športne zveze. Kakršnokoli nenadzorovana uporaba proge s strani lastnika oziroma kluba, ki ima progno v opravljanju je prepovedana.

## Mirujoči promet

Za mirujoči promet se zagotovi 6 parkirnih mest ob klubskem objektu. Na južnem delu ureditvenega območja se ob večjih prireditvah zagotovi začasno parkirišče za tekmovalce. Na severovzhodni strani ureditvenega območja se uredijo prostori za tekmovalce s spremljevalnimi ekipami.

## Peš promet

Peš promet se odvija na površinah, ki so namenjene motornemu prometu.

## 20. člen

(pogoji za komunalno, energetska in telekomunikacijsko urejanje)

Sestavni del meril in pogojev za komunalno in energetska urejanje je Prikaz ureditev glede poteka omrežij in priključevanja objektov na gospodarsko javno infrastrukturo ter grajeno javno dobro; M 1:500 (list št. 5).

## Splošni pogoji

Splošni pogoji za potek in gradnjo komunalne in energetske infrastrukture so:

- načrtovani objekti morajo biti priključeni na obstoječe in predvideno komunalno in energetska infrastrukturo omrežje. Priključitev se izvede po pogojih posameznih upravljavcev komunalnih vodov;

- praviloma morajo vsi sekundarni in primarni vodi potekati po javnih (prometnih in intervencijskih) površinah oziroma površinah v javni rabi tako, da je omogočeno vzdrževanje infrastrukturnih objektov, naprav in vodov. Pri tem je treba posebno pozornost nameniti zadostnim in ustreznim odmikom od obstoječih komunalnih in energetska vodov in naprav;

- v primeru, ko potek v javnih površinah ni možen, mora lastnik prizadetega zemljišča omogočiti izvedbo in vzdrževanje javnih komunalnih vodov na njegovem zemljišču, upravljavec posameznega komunalnega voda pa mora za to od lastnika pridobiti služnost;

- gradnja komunalnih naprav, objektov in vodov mora potekati usklajeno;

- dopustne so spremembe tras posameznih komunalnih vodov, objektov in naprav ter priključkov zaradi ustrežnejše oskrbe in racionalnejše izrabe prostora.

## Kanalizacijsko omrežje

Za odvod komunalne odpadne vode iz predvidenega klubskega objekta je predvidena izgradnja fekalne kanalizacije s priključkom na malo biološko čistilno napravo kapacitete do PE 50.

Strešno padavinsko vodo in očiščeno vodo iz male biološke čistilne naprave se odvaja v bližnji površinski odvodnik. Deloma se koristi za sekundarno vodo.

Kanalizacijski sistem mora biti v celoti načrtovan vodotesno ter v ločeni izvedbi za odvajanje komunalnih odpadnih in prečiščenih padavinskih vodov. V projektni dokumentaciji za pridobitev vodnega soglasja v fazi PGD mora biti navedeno, na kateri komunalni čistilni napravi se kanalizacijski sistem zaključuje.

Projektna rešitev odvajanja in čiščenja padavinskih in komunalnih odpadnih voda mora biti usklajena z Uredbo o odvajanju in čiščenju komunalne in padavinske odpadne vode (Uradni list RS, št. 88/11), z Uredbo o emisiji snovi in toplote pri odvajanju vod v vode in javno kanalizacijo (Uradni list RS, št. 47/05, 45/07 in 79/09) ter z Uredbo o emisiji snovi pri odvajanju odpadne vode iz malih komunalnih čistilnih naprav (Uradni list RS, št. 98/07 in 30/10).

Prevzem blata iz male komunalne čistilne naprave v čiščenje na čistilno napravo najmanj enkrat na štiri leta mora biti v skladu z Uredbo o odvajanju in čiščenju komunalne in padavinske odpadne vode (Uradni list RS, št. 88/11) in z Uredbo o emisiji snovi pri odvajanju odpadnih vod iz malih komunalnih čistilnih naprav (Uradni list RS, št. 98/07 in 30/10) zagotovljen z uporabo storitev javne službe.

Projektna dokumentacija za pridobitev vodnega soglasja v fazi PGD mora vsebovati tip, velikost (kapaciteto) in načrt male komunalne čistilne naprave, ki se dovoljuje kot časna rešitev.

Padavinske vode iz obravnavanega območja je treba prioriteto ponikati, pri tem pa morajo biti ponikovalnice locirane izven vpliva povoznih in manipulativnih površin. Če ponikanje ni možno, kar je potrebno računsko dokazati, je treba padavinske vode speljati v bližnji vodotok Homšnica. Direktni izpusti v vodotok Homšnica morajo biti predvideni in izvedeni tako, da bo izpustna glava oblikovana pod naklonom brežine vodotoka

in ne bo segala v svetli profil vodotoka. Opremljena mora biti s protipoplavno zaklopko. Na območju iztoka mora biti struga vodotoka ustrezno zavarovana pred vodno erozijo. Detajl iztoka mora biti v projektu za pridobitev gradbenega dovoljenja tekstualno in grafično ustrezno obdelan in prikazan.

Gradnja jaškov v strugi in v brežinah vodotoka ni dovoljena.

#### Vodovodno omrežje

Objekte je možno oskrbeti s pitno in protipožarno vodo iz vodovodnega omrežja, kot je razvidno iz grafičnega lista 5 Prikaz poteka omrežij in priključevanja objektov na gospodarsko javno infrastrukturo ter grajeno javno.

V bližini ureditvenega območja (OPPN) poteka primarni vodovod PE 110 mm, s katerega je možno oskrbeti predvidene objekte s pitno vodo z vodovodnega sistema Mislinjska dobra-va-Šmartno.

Na območju OPPN se zato zagotovi mesto za intervencijo ter hidrant, ki bo omogočal gašenje v primeru izbruha požara. V sklopu projektne dokumentacije PGD se izdela zasnova požarne varnosti. Na podlagi te poda Javno podjetje komunala Slovenj Gradec soglasje za priključitev hidrantenga omrežja na vodovod.

Dimenzijo vodovodnih cevi, kakor tudi mesto priklopa je potrebno obdelati v projektni dokumentaciji za območje OPPN, skladno s Pravilnikom o tehnični izvedbi in uporabi objektov in naprav vodovodnega omrežja (Uradni list RS, št. 137/04).

Na priklopu na primarni vodovod je potrebno vgraditi zasun (zaporni element). Merjenje porabe vode z vodomermom montiranim v jašku izven objekta.

#### Elektroenergetsko omrežje

Na parceli investitorja se že nahaja priključno mesto za odjem električne energije. Ob objektu se postavi prosto stoječe merilno mesto.

#### Telekomunikacijsko omrežje

Za predvideno območje OPPN je predvidena izvedba ustrezno dimenzionirane kableske kanalizacije z ustreznimi revizijskimi jaški, preko katere bo od priključnega mesta do predvidenih objektov potekal TK priključek.

## 6. REŠITVE IN UKREPI ZA VAROVANJE OKOLJA, OHRANJANJE NARAVE, VARSTVO KULTURNE DEDIŠČINE IN TRAJNOSTNO RABO NARAVNIH DOBRIN

### 21. člen

(varovanje okolja)

#### Varstvo vodnih virov

Padavinske vode iz obravnavanega območja bodo odvajane v meteorni kanalizacijski sistem z izlivom v površinski odvodnik.

Vsi objekti s pripadajočo komunalno, prometno in zunanjo ureditvijo, vključno z morebitno ograjo, morajo biti skladno s 14. členom in 37. členom ZV-1 odmaknjeni od meje vodnega zemljišča, to je od zgornjega roba brežine vodotoka, 5 m pri vodotokih 2. reda. Pas priobalnega zemljišča v območju ureditve je treba v projektu PGD označiti in kotirati.

Zaradi erozijske nevarnosti je potrebno v območju OPPN predvideti ustrezne vodnogospodarske ureditve Homščiće (zavarovanje brežin, ustalitev nivelete ...).

Na odsekih, kjer je trasa vodovodnega priključka predvidena po brežini, vzporedno z vodotokom, je potrebno zagotoviti minimalen odmik zgornjega roba brežine 5 m, za potrebe izvajanja del javne vodnogospodarske službe. Manjši odmiki so dopustni le izjemoma, na minimalnih odsekih, kjer so prostorske možnosti omejene.

Na odsekih, kjer trasa vodovodnega priključka poteka po vodnem ali priobalnem zemljišču, je potrebno upoštevati tudi prometno obremenitev in predvideti ustrezno zaščito cevi za čas uporabe strojne mehanizacije za potrebe vodnogospodarske javne službe.

Vsi ukrepi na križanjih vodotokov morajo biti načrtovani tako, da prevodna sposobnost strug vodotokov ne bo zmanjšana.

Vsa križanja vodotokov morajo biti v projektni dokumentaciji jasno označena in obdelana na ravni PGD. Projekt mora vsebovati:

- opis križanja,
- pregledno situacijo z vrisanim križanjem M 1:5000,
- geodetski posnetek struge vodotoka v območju križanja z vrisanim komunalnim vodom (kanalom) v ustreznem merilu (M 1:500, 250 ...),
- podolžni profil vodotoka na dolžini 30 m pri vodotokih širine v dnu do 1 m (15 m gorvodno in 15 m dolvodno), oziroma 50 do 100 m pri vodotokih širine v dnu več kot 1 m (25 do 50 m gorvodno in 25 do 50 m dolvodno),
- prečni profil vodotoka na območju križanja z vrisanim kanalom v ustreznem merilu,
- detajl zavarovanja struge v območju križanja,
- detajl polaganja cevi na vodnih oziroma priobalnih zemljiščih.

Pri načrtovanju križanj vodotokov mora projektant upoštevati naslednje usmeritve:

- teme cevi mora biti na globini min. 1 m pod dnom urejenih, oziroma min. 1,5 m pod dnom neurejenih nižinskih vodotokov,
- teme cevi mora biti na globini min. 1,5 m pod dnom urejenih, oziroma 2 m pod dnom neurejenih hudournikov,
- na tej globini mora cev potekati na razdalji med spodnjima robovoma brežin in še 3 do 5 m na vsako stran pri urejenih vodotokih, oziroma na razdalji med zgornjima robovoma brežin ter še 3 do 5 m na vsako stran pri neurejenih vodotokih,
- na območju križanja morajo biti dno struge in brežine vodotoka ustrezno zavarovane,
- vsa prečkanja z vodi manjših dimenzij (kablovodi, TT-vodi, TK-vodi, vodovodi, plinovodi ...) se morajo izvajati v zaščitenih ceveh,
- križanja po mostnih konstrukcijah naj bodo predvidena na dolvodni strani mostnih konstrukcij.

V projektu PGD je potrebno predvideti tudi ustrezna trajna točkovna obeležja območij križanj po končanih delih na terenu.

V območju OPPN je potrebno za obstoječe prepuste izdelati hidravlični izračun glede na prispevne površine in povprečno količino padavin.

V skladu z 49.b členom Zakona o graditvi objektov (ZGO-1, Uradni list RS, št. 102/04 – ZGO-1-UPB! (14/05 popr.), 92/05 – ZJC-B, 93/05 – ZVMS, 111/05 – Odl. US, 120/06 – Odl. US, 126/07, 57/09 Skl. US, 108/09, 61/10 – Rud-1 (62/10 – popr.) in 20/11 – Odl. US, 75/12), si mora investitor pri naslovnem organu, po končanem projektiranju in pred izgradnjo objektov na obravnavanem območju, pridobiti vodno soglasje.

Vloga in dokumentacija za pridobitev vodnega soglasja mora biti izdelana v skladu s Pravilnikom o vsebini vlog za pridobitev projektnih pogojev in pogojev za druge posege v prostor ter o vsebini vloge za izdajo vodnega soglasja (Uradni list RS, št. 25/09).

#### Varstvo zraka

Prezračevanje objektov naj bo naravno. Vse emisije v zrak, ki bi nastale zaradi kurjenja v predvidenih individualnih in skupnih kuriščih in kotlovnica, morajo biti v skladu s predpisi in standardi, ki urejajo področje varovanja zraka v Republiki Sloveniji.

#### Varstvo pred hrupom

Območje sodi v IV. stopnjo varstva pred hrupom (območje letališča). Predvidene in obstoječe dejavnosti v območju ne smejo pri svoji dejavnosti povzročati hrupa, ki bi presegal mejne ravni hrupa 68 (dbA) ponoči in 73 (dbA) podnevi. Za zaščito je poskrbljeno z naravno konfiguracijo terena, ki preprečuje širjenje hrupa na okolico ter z gozdnim robom na meji ureditvenega območja OPPN, ki ga je potrebno ohraniti.

#### Varstvo pred emisijami prašnih delcev

V času izvajanja dejavnosti motokros steze je potrebno v primeru, ko prihaja do možnosti prašenja v okolico, obravnavati

no stezo protiprašno zaščititi z vlaženjem proge da se prepreči širjenje prašnih delcev v okolico športnega objekta.

#### Odstranjevanje odpadkov

Odvoz odpadkov se bo izvajal skladno z Odlokom o načinu opravljanja gospodarske javne službe ravnanja s komunalnimi odpadki v Koroški regiji (Uradni list RS, št. 85/11).

Z odpadki, ki nastanejo v dejavnosti in niso komunalni odpadki, mora investitor ravnati skladno z zakonodajnimi določili za te vrste odpadkov.

Za zbiranje in odvoz komunalnih odpadkov si mora investitor priskrbeti tipske posode za zbiranje ločenih frakcij po sistemu MOKRO\_SUHO. Investitor je dolžan ločevati odpadke po navodilih izvajalca javne službe ravnanja z odpadki.

V projektni dokumentaciji je potrebno predvideti ustrezen prostor za zbiranje in odvoz komunalnih odpadkov, ki bo dostopen s smetarskim vozilom.

#### 22. člen

(ohranjanje narave)

Na ureditvenem območju OPPN ni naravnih prvin, ki bi bile zaščitene z varovalnim režimom.

#### 23. člen

(varstvo kulturne dediščine)

Na ureditvenem območju OPPN ni grajene infrastrukture, ki bi bile zaščitene z varovalnim režimom.

### 7. REŠITVE IN UKREPI ZA OBRAMBO TER ZA VARSTVO PRED NARAVNIMI IN DRUGIMI NESREČAMI

#### 24. člen

(rešitve in ukrepi za obrambo)

Za območje OPPN ni predvidenih posebnih ukrepov za obrambo.

#### 25. člen

(rešitve in ukrepi za varstvo pred naravnimi in drugimi nesrečami)

##### Splošne določbe

Sestavni del pogojev za varstvo pred naravnimi in drugimi nesrečami je Prikaz ureditev, potrebnih za obrambo ter varstvo pred naravnimi in drugimi nesrečami, vključno z varstvom pred požarom (grafični list št. 7).

V zvezi z varstvom pred naravnimi in drugimi nesrečami ocenjujemo, da bo območje potencialno izpostavljeno povišani nevarnosti zaradi dejavnosti na dirkališču. Na območju OPPN se zato zagotovi mesto za intervencijo ter hidrant, ki bo omogočal gašenje v primeru izbruha požara.

##### Varstvo pred požari

Vsi objekti morajo omogočati pogoje za varen umik ljudi in premoženja ter zagotavljati pogoje za omejevanje širjenja ognja ob požaru. Izpolnjevanje bistvenih zahtev varnosti pred požarom za požarno manj zahtevne objekte se dokazuje v elaboratu – zasnova požarne varnosti, za požarno zahtevne objekte pa v elaboratu – študija požarne varnosti. Požarno manj zahtevni in zahtevni objekti so določeni v predpisu o zasnovi in študiji požarne varnosti.

Projektant mora v sklopu priprave projektne dokumentacije opredeliti dopustna požarna tveganja, ki so povezana s povečano možnostjo nastanka požara zaradi uporabe požarno nevarnih snovi in tehnoloških postopkov v objektih na predvidenem področju, ki bodo namenjeni poslovnim in storitvenim dejavnostim ter možnosti širjenja požara na morebitna sosednja poselitvena območja;

##### Varstvo pred poplavnimi vodami

Območje urejanja občinskega podrobnega prostorskega načrta leži v območju potencialne poplavne nevarnosti, visoke podatalnice ter v območju erozivnosti in plazovitosti, zato je potrebno pred pričetkom projektiranja izdelati ustrezne geomehanske in hidrološke študije, kjer se določijo nadaljnji pogoji

glede temeljenja in odvodnjavanja podtalnih vod ter ureditve vodne brežine in objektov na območju vodotoka.

#### Varstvo pred potresi

Območje se nahaja na območju, kjer je projektni pospešek tal ( $g$ ) = 0,15. Glede na zahtevnost predvidenih objektov je potrebna ojačitev prve plošče.

#### Intervencijske poti in površine

Intervencijske poti so urejene po obstoječih prometnih površinah. Izvedba intervencijskih poti mora biti skladna s standardom SIST DIN 14090. Vse povozne površine morajo biti dimenzionirane na 10 t osnega pritiska.

### 8. NAČRT PARCELACIJE

#### 26. člen

(načrt parcelacije)

Gradbene parcele so določene na podlagi vplivnih območij objektov ter so prikazane v Načrtu parcelacije (grafični list št. 8). Mejne točke parcel so opredeljene po Gauss–Krugejevem koordinatnem sistemu in so opisane v prilogi tega odloka.

### 9. ETAPNOST IZVEDBE PROSTORSKE UREDITVE IN DRUGI POGOJI ZA IZVAJANJE OPPN

#### 27. člen

(faznost gradnje)

Gradnja na območju OPPN bo potekala v eni fazi.

#### 28. člen

(dopustna odstopanja od načrtovanih rešitev)

##### Namembnost

Pri namenu objektov ni toleranc.

Tlorisni in višinski gabariti objektov

Tlorisni gabariti osnovnih objektov lahko odstopajo do ±0,50m (glej grafično prilogo).

Kota pritličja in kota terena

Kota terena se prilagaja poteku obodnih cest oziroma dovoljeno je odstopanje od predpisane kote terena in pritličja za ±0,20 m.

### 10. KONČNE DOLOČBE

#### 29. člen

(usmeritve za določitev meril in pogojev po uveljavitvi veljavnosti OPPN)

Z dnem uveljavitve tega odloka prenehajo veljati določila Odloka o prostorskih ureditvenih pogojih za območja urejanja, ki jih določa meja urbanistične zasnove Mestne občine Slovenj Gradec (Uradni list RS, št. 55/02 in št. 91/02 – prečiščeno besedilo, št. 68/05, 72/09) za ureditveno območje OPPN (enota R1 Letališče UN).

#### 30. člen

(usmeritve za določitev meril in pogojev po prenehanju veljavnosti OPPN)

Po prenehanju veljavnosti OPPN se ureditveno območje, za potrebe izdelave pogojev prostorskega načrta obravnava kot ena funkcionalna enota.

Glede enostavnih objektov in izvajanja vzdrževalnih del se upošteva pogoje iz 14. in 15. člena tega odloka.

#### 31. člen

(vpogled v OPPN)

OPPN s prilogami je stalno na vpogled pri:

– Mestni občini Slovenj Gradec,

– Upravni enoti Slovenj Gradec.

Priloga Spis postopka priprave in sprejemanja akta je stalno na Mestni občini Slovenj Gradec.

32. člen  
(uveljavitev)

Ta odlok začne veljati osmi dan po objavi v Uradnem listu Republike Slovenije.

Št. 350-5/2011  
Slovenj Gradec, dne 24. aprila 2013

Župan  
Mestne občine Slovenj Gradec  
**Andrej Čas** l.r.

**1588. Sklep o dopustni širitvi območja stavbnih zemljišč na delu zemljišča s parc. št. 1030/20, k.o. 861 Dobrava**

Na podlagi 29. člena Zakona o spremembah in dopolnitvah Zakona o prostorskem načrtovanju (Uradni list RS, št. 33/07, Spremembe: Uradni list RS, št. 70/08 – ZVO-1B, 108/09, 80/10 – ZUPUDPP (106/10 – popr.), 43/11 – ZKZ-C, 57/12, 57/12 – ZUPUDPP-A, 109/12 – ZPNačrt-C) in 29. člena Zakona o lokalni samoupravi (Uradni list RS, št. 94/07, 27/08 – uradno prečiščeno besedilo) ter na podlagi 16. člena Statuta Mestne občine Slovenj Gradec (Uradni list RS, št. 43/08 – UPB1) je Občinski svet Mestne občine Slovenj Gradec na 8. dopisni seji 22. aprila 2013 sprejel

**S K L E P**

**o dopustni širitvi območja stavbnih zemljišč na delu zemljišča s parc. št. 1030/20, k.o. 861 Dobrava**

1. člen

Za območje Mestne občine Slovenj Gradec veljajo naslednji planski akti:

– prostorske sestavine dolgoročnega plana Občine Slovenj Gradec za obdobje od leta 1986 do leta 2000 za območje Mestne občine Slovenj Gradec (Uradni list SRS, št. 17/87 in Uradni list RS, št. 21/90, 93/99 in 89/09) in

– prostorske sestavine srednjeročnega družbenega plana Občine Slovenj Gradec za obdobje od leta 1986 do leta 1990 za območje Mestne občine Slovenj Gradec (Uradni list SRS, št. 17/87 in 23/89 ter Uradni list RS, št. 93/99 in 89/09),

– sklep o sprejemu in pričetku uporabe usklajene digitalne kartografske dokumentacije k prostorskim sestavinam veljavnih planskih aktov za območje Mestne občine Slovenj Gradec (Uradni list RS, št. 72/12).

2. člen

Podjetje GEP Štalekar d. o. o. je zaprosil za razširitev stavbnega zemljišča na delu zemljišča s parc. št. 1030/20, k.o. 861 Dobrava za gradnjo proizvodnega objekta (širitve obstoječe proizvodnje) in skladišča.

3. člen

Stavbno zemljišče na katerem so zgrajeni poslovni objekti podjetja GEP Štalekar d. o. o. se razširi na preostali del parcele s parc. št. 1030/20, k.o. Dobrava. Meja širitve poteka na severnem delu po meji zemljišča 1030/20 k.o. Dobrava, na vzhodni strani je meja določena s koordinatnimi točkami:

T1 X= 509984.56 Y= 147418.47, T2 X= 510004.17 Y= 147365.91, T3 X= 509998.90 Y= 147327.55, na jugovzhodni strani poteka meja širitve po meji zemljišča 1030/20, k.o. Dobrava, na jugo zahodni in zahodni strani poteka meja širitve po meji obstoječega stavbnega zemljišča. Skupna površina širitve stavbnega zemljišča po tem sklepu znaša skupaj 4960 m<sup>2</sup>, kar je dopustno glede na omejitve v 29. členu ZPNačrt-B (do 5000 m<sup>2</sup>) in je natančno razvidna iz grafične priloge k temu sklepu.

4. člen

Sklep o dopustni širitvi območja stavbnih zemljišč na delu zemljišča s parc. št. 1030/20, k.o. 861 Dobrava nadomešča občinski prostorski akt, ki določa območja namenske rabe v prostora v delu, na katerega se sklep o širitvi nanaša.

5. člen

Na območju širitve območja stavbnih zemljišč se pri pravi projekta za pridobitev gradbenega dovoljenja upoštevajo prostorski izvedbeni pogoji, ki veljajo na območju obstoječe pozidave, s katero je območje širitve funkcionalno povezano, to je določila Odloka o prostorsko ureditveni pogojih za območja urejanja, ki jih določa meja urbanistične zasnove Mestne občine Slovenj Gradec.

6. člen

Sklep o širitvi je sestavni del investitorjeve vloge za izdajo gradbenega dovoljenja po predpisih o graditvi objektov.

7. člen

Ta sklep o širitvi se pošlje ministrstvu pristojnemu za prostor in ministrstvu pristojnemu za kmetijstvo in okolje, da v 15 dneh preverita njegovo skladnost s pogoji iz prvega odstavka tega člena in o morebitni neskladnosti obvestita občino. Če ministrstvu občine v tem roku ne obvestita o morebitni neskladnosti sklepa o širitvi se šteje, da nanj nimata pripomb.

8. člen

Po pridobitvi mnenja o skladnosti iz prejšnjega člena tega sklepa, se ta sklep objavi na spletni strani Mestne občine Slovenj Gradec in v Uradnem listu Republike Slovenije in začne veljati naslednji dan po objavi v Uradnem listu Republike Slovenije.

9. člen

Ta sklep preneha veljati, če zainteresirani investitor v dveh letih od njegove objave ne pridobi gradbenega dovoljenja za gradnjo objekta na območju širitve. Prenehanje veljavnosti sklepa o širitvi ugotovi občina s sklepom, ki ga objavi v uradnem glasilu občine in na svojih spletnih straneh.

Št. 350-29/2012

Slovenj Gradec, dne 8. aprila 2013

Župan  
Mestne občine Slovenj Gradec  
**Andrej Čas** l.r.

3. Predlog funkcionalne zaokrožitve obstoječe pozitlave, prikazano na karti namenske rabe prostora

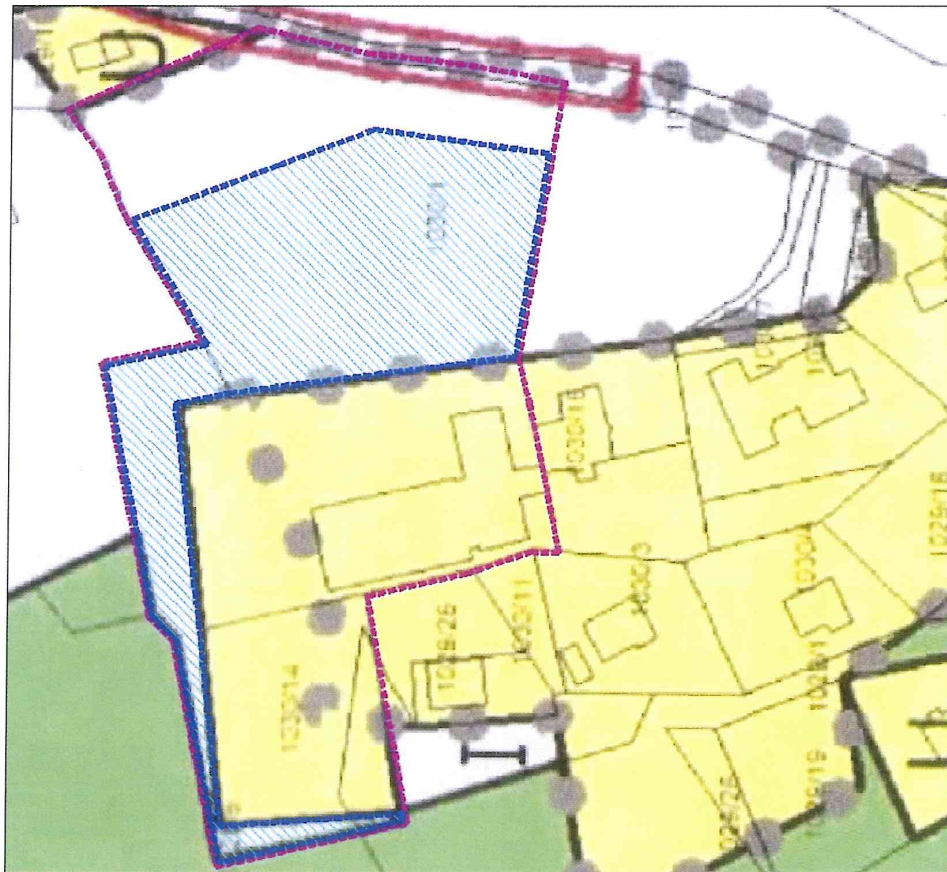

**LEGENDA**

meja mestne občine  
meja urbanistične zasnove

obstoječe  
I  
II

nacrtovano  
I  
II

KMETIJSTVO  
najboljša kmetijska zemljišča  
druga kmetijska zemljišča

GOZDARSTVO  
lesno proizvodni gozd

POSELITEV  
območje savinskih zemljišč

PROMET  
cesta

OBMOČJA VARNOSTI  
območje varovanja vodnega vira  
(z oznako stopnje varovanja)

**OZNAKA PRETEŽNE RABE V OBMOČJIH UREJANJA**

Sn stanovanjsko območje nižje gostote  
Sv stanovanjsko območje višje gostote  
Snz stanovanjska zaokrožitve  
Cl centralne dejavnosti (trgovinske in poslovne površine)  
Cl centralne dejavnosti (institucije)  
I industrija in proizvodna obrt  
Ps servise dejavnosti  
R šport in rekreacije  
K komunalne in prometne površine  
J naselbinsko jedro

**OZNAKA OBMOČJA STAVBNIH POVRŠIN**

Sv 1 oznaka območja  
Legen ime območja  
PIN predvidena oblika PIA

meja zemljišča parc.št.: 103020 k.o. Dobrava  
(stanje november 2012)  
območje širitve stavohnega zemljišča  
parc.št.: 103020 k.o. Dobrava  
v izmeri 490m<sup>2</sup>

GRAFIČNI LIST št. 3  
M 1:1000



št. projekta: (PEO) V-008/2012, odgovorni projektant: Peter Glisodi, univ.dipl.inž.inž., ZAPS 0666 A  
datum izdane projekta: OKTOBER, 2012

**STUDIO VARIA d.o.o.**  
Prešernova ulica 29, SI 2000 Ravne na Koroškem, tel./fax: +386 (0)5 621 61 77/76, e-pošta: studio.varia@siol.net



## ŠENTJUR

**1589. Odlok o sestavi in volitvah v svete krajevnih skupnosti v Občini Šentjur**

Na podlagi četrtega odstavka 73. člena Statuta Občine Šentjur (Uradni list RS, št. 37/11 – uradno prečiščeno besedilo) in petega odstavka 109. člena Zakona o lokalnih volitvah (Uradni list RS, št. 94/07 – uradno prečiščeno besedilo, 45/08 in 83/12) je Občinski svet Občine Šentjur na 18. redni seji dne 23. aprila 2013 sprejel

**ODLOK****o sestavi in volitvah v svete krajevnih skupnosti v Občini Šentjur**

## 1. člen

Ta odlok določa število članov sveta posameznih krajevnih skupnosti v Občini Šentjur ter volilne enote za volitve članov svetov krajevnih skupnosti, vključno s številom članov, ki se volijo v posameznih volilnih enotah.

## 2. člen

Sveta krajevnih skupnosti Dolga Gora in Vrbno – Podgrad štejeta pet članov, sveti krajevnih skupnosti Kalobje, Loka pri Žusmu, Prevorje in Grobelno štejejo sedem članov, sveti krajevnih skupnosti Slivnica pri Celju, Dramlje, Planina pri Sevnici, Ponikva, Blagovna in Šentjur – Rifnik štejejo devet članov, svet Mestne skupnosti Šentjur pa šteje enajst članov.

## 3. člen

Za volitve članov svetov krajevnih skupnosti se določijo volilne enote, njihov obseg ter število članov sveta, ki se volijo v volilni enoti, in sicer:

Krajevna skupnost Dolga Gora (pet članov sveta):		
		Število članov
1. volilna enota	Dolga Gora	5

Krajevna skupnost Vrbno – Podgrad (pet članov sveta):		
		Število članov
1. volilna enota	Vrbno	3
2. volilna enota	Podgrad (razen hišnih št. 9-10a), Cesta Valentina Orožna – hišne številke 5a, 15, 17, 19, 23, 25, 27, od 29 do vključno 32	2

Krajevna skupnost Kalobje (sedem članov sveta):		
		Število članov
1. volilna enota	Kalobje, Podlešje	2
2. volilna enota	Trno, Trška Gorca	1
3. volilna enota	Planinca, Osredek, Jazbin vrh	1
4. volilna enota	Vodice pri Kalobju	1
5. volilna enota	Zgornja Kostrivnica	1
6. volilna enota	Spodnja Kostrivnica	1

Krajevna skupnost Loka pri Žusmu (sedem članov sveta):		
		Število članov
1. volilna enota	Loka – center	2
2. volilna enota	Loka – hišne št. 26 – 29, 31- 35, 37, 39, 48 – 50, 52 – 59, 63, 66 – 68, 71 – 73, 75 – 78, 80 – 84, 86, 88 – 101, 101 a, 103	2
3. volilna enota	Dobrina	2
4. volilna enota	Hrastje	1

Krajevna skupnost Prevorje (sedem članov sveta):		
		Število članov
1. volilna enota	Lopaca	1
2. volilna enota	Dobje pri Lesičnem	1



Krajevna skupnost Prevorje (sedem članov sveta):		
		Število članov
3. volilna enota	Košnica	1
4. volilna enota	Krivicca	2
5. volilna enota	Straška Gorca	1
6. volilna enota	Žegar	1

Krajevna skupnost Grobelno (sedem članov sveta):		
		Število članov
1. volilna enota	Grobelno od hišne št. 100 dalje	2
2. volilna enota	Tratna pri Grobelnem	2
3. volilna enota	Stopče	1
4. volilna enota	Bezovje pri Šentjurju	1
5. volilna enota	Brezje pri Slomu	1

Krajevna skupnost Slivnica pri Celju (devet članov sveta):		
		Število članov
1. volilna enota	Gorica pri Slivnici, Tratna ob Voglajni, Rakitovec	3
2. volilna enota	Voglajna, Turno, Vezovje	1
3. volilna enota	Bukovje pri Slivnici	1
4. volilna enota	Javorje, Drobinsko	1
5. volilna enota	Paridol, Jelce	1
6. volilna enota	Voduce, Vodice pri Slivnici	1
7. volilna enota	Slivnica, Sele	1

Krajevna skupnost Dramlje (devet članov sveta):		
		Število članov
1. volilna enota	Dramlje, Laze (od hišne št. 10 dalje)	1
2. volilna enota	Trnovec, Laze (od hišne št. 1 do 9a)	1
3. volilna enota	Straža na Gori, Zgornje Slemene, Spodnje Slemene, Jazbine	1
4. volilna enota	Šedina, Vodule od hišne št. 9 dalje, Zalog pod Uršulo	1
5. volilna enota	Svetelka	1
6. volilna enota	Jarmovec	1
7. volilna enota	Pletovarje, Grušce, Vodule od hišne št. 1 do vključno 8	1
8. volilna enota	Marija Dobje	1
9. volilna enota	Razbor	1

Krajevna skupnost Planina pri Sevnici (devet članov sveta):		
		Število članov
1. volilna enota	Planina	2
2. volilna enota	Planinska vas, Planinski vrh, Podvine od hišne št. 10 dalje	1
3. volilna enota	Doropolje, Vejice, Golobinjek	1
4. volilna enota	Prapretno, Visoče, Podpeč nad Marofom	1
5. volilna enota	Šentvid, Podvine od hišne št. 1 do št. 10, Podpeč pri Šentvidu, Podlog pod Bohorjem	2
6. volilna enota	Brdo, Tajhte	1
7. volilna enota	Loke, Hrušovje	1

Krajevna skupnost Ponikva (devet članov sveta):		
		Število članov
1. volilna enota	Ponikva, Uniše, Boletina	3
2. volilna enota	Hotunje, Zagaj	2
3. volilna enota	Ostrožno, Bobovo, Dobovec	1
4. volilna enota	Lutrje, Slatina	1
5. volilna enota	Okrog, Srževica	1
6. volilna enota	Podgaj, Ponkva, Zgornje Selce	1

Krajevna skupnost Blagovna (devet članov sveta):		
		Število članov
1. volilna enota	Primož	1
2. volilna enota	Lokarje (razen hišne št. 17a, 18, 19, 19a, 20 in 20a)	1
3. volilna enota	Dole	1
4. volilna enota	Repno in Goričica od hišne št. 1 do vključno 17	1
5. volilna enota	Zlateče	1
6. volilna enota	Cerovec	1
7. volilna enota	Proseniško – center	1
8. volilna enota	Proseniško – okolica	1
9. volilna enota	Goričica od št. 18 dalje	1

Krajevna skupnost Šentjur – Rifnik (devet članov sveta):		
		Število članov
1. volilna enota	Cesta Kozjanskega odreda – del (od hišne št. 26 do 74), Sončna ulica, Leskovškova ulica, Ilirska ulica, Cvetna ulica (od hišne št. 1 do 10), Cesta pod Rifnikom, Prijateljeva ulica, Pod gozdom, Cesta na Rifnik, Delavska ulica, Obrtna ulica, Industrijska ulica, Rifnik (hišne št. 1, 2, 3, 4, 5, 6, 6a, 7, 8, 9, 21, 21a, 23, 23a, 23b, 24, 24a)	2
2. volilna enota	Črnoliška ulica, Cesta Kozjanskega odreda – del (od hišne številke 75 dalje), Lepa pot, Goriška ulica, Črnolica, Rifnik (hišne št. 10, 10a, 11, 11a, 12, 12a, 12b, 12c, 12d, 13, 14, 15, 16, 17, 17a, 18, 19, 20, 34a, 36, 37, 37a, 38, 39, 40, 41, 41a, 41b, 42, 42a, 43, 44, 44a, 44b, 45, 46, 47, 47a, 47b), Gregorčičeva ulica, Aškerčeva ulica, Tartinijeva ulica, Cesta na Goro, Lahova ulica, Poljska ulica, Cvetna ulica (od hišne št. 11 dalje)	3
3. volilna enota	Cesta Leona Dobrotinška – od hišne št. 25 do 30), Šibenik, Jakob pri Šentjurju, Vodruž, Sotensko pod Kalobjem, Rifnik – del, Cesta na grad, Cesta pod Resevno	3
4. volilna enota	Krajncica	1

Mestna skupnost Šentjur (enajst članov sveta)		
		Število članov
1. volilna enota	Cesta Leona Dobrotinška – hišne št. 1 – 9, Cesta Valentina Orožna – hišne št. 1, 2, 3, 4, 5, 6, 7, 8, od 8a do vključno 8d, od 9 do vključno 12, 14, Drogenikova ulica, Kolodvorska ulica, Ljubljanska cesta, Ulica Dušana Kvedra – hišne št. 5 – 14c, 19 – 20, 23 – 27, 30, 33 – 36, 38 – 40, 44, Lesna ulica	2
2. volilna enota	Cesta Kozjanskega odreda – hišna št. 1 – 24, Cesta na kmetijsko šolo – hišna št. 1 – 17, Na Razgled – hišna št. 1 – 16, Prešernova ulica – hišna št. 11 – 34, Trubarjeva ulica, Ulica Blaža Kocena, Ulica I. celjske čete, Ulica Matije Gubca, Ulica Toneta Seliškarja, Ulica Tončke Čečeve	2
3. volilna enota	Ulica Miloša Zidanška, Na Lipico, Pešnica, Ulica talcev, Lokarje – del (hišne št. 17a – 20a), Podgrad – del (hišne št. 9 – 10a), Na Livadi, Benjaminova ulica	2
4. volilna enota	Pod Rebrami, Ulica skladateljev Ipavcev, Na Tičnico, Pod Vrbco, Svetinova ulica, Ulica A. M. Slomška, Ulica Dušana Kvedra – hišna št. 15, 17, 18, 21, 22, 28,, 31, 32, 37, 41-43a, Prešernova ulica – hišna št. 1 – 10, Ulica Franja Vrunča, Liškova ulica	2
5. volilna enota	Hruševce – hišna št. 37 – 43 a, Cankarjeva ulica, Cesta Leona Dobrotinška – hišna št. 10 – 20, Cesta na Brdo, Gajstova pot, Jerinova ulica, Maistrova ulica, Romihova ulica, Ulica Franja Malgaja, Ulica Franja Žagarja, Ulica II. bataljona, Vrtna ulica, Zvezdna ulica, Ripšlova ulica	2
6. volilna enota	Kameno, Botričnica	1

## 4. člen

Po sprejemu tega akta se ob spremembah hišnih številki oziroma preimenovanj krajev ali ulic, nove uvrstitve opravijo na kartografskih podlagah po legi zemljišč oziroma stavb.

## 5. člen

Število članov svetov krajevnih skupnosti ostaja nespremenjeno do konca tekočega mandatnega obdobja. Ta akt se uporablja za izvedbo novih rednih volitev oziroma morebitnih nadomestnih volitev v tekočem mandatu. V primeru, da ta akt določa drugačne volilne enote oziroma število članov, ki se v volilni enoti volijo, se za nadomestne volitve uporablja prejšnji Odlok o sestavi in številu članov KS in volitvah v svete KS v Občini Šentjur pri Celju (Uradni list RS, št. 60/95, 2/96, 66/98, 84/06 in 50/10).

## 6. člen

Ta odlok začne veljati petnajsti dan po objavi v Uradnem listu Republike Slovenije.

Št. 040-0001/2013(260)  
Šentjur, dne 23. aprila 2013

Župan  
Občine Šentjur  
mag. Marko Diaci i.r.

**1590. Sklep o ukinitvi statusa grajenega javnega dobra**

Na podlagi 23. člena Zakona o graditvi objektov (Uradni list RS, št. 102/04 – uradno prečiščeno besedilo, 14/05 – popr., 92/05 – ZJC-B, 93/05 – ZVMS, 111/05 – odl. US, 126/07, 108/09, 61/10 – ZRud-1, 62/10 – popr., 20/11 – odl. US in 57/12) in 15. člena Statuta Občine Šentjur (Uradni list RS, št. 37/11 – uradno prečiščeno besedilo) je Občinski svet Občine Šentjur na 18. redni seji dne 23. aprila 2013 sprejel

**S K L E P****o ukinitvi statusa grajenega javnega dobra**

## 1.

Ukine se status grajenega javnega dobra za nepremičnine:

- parc. št. 920/2, k.o. 1126 – Dolga Gora (ID 6006994), ID znak: 1126-920/2-0, pašnik, v izmeri 1.045 m<sup>2</sup>,
- parc. št. 1281/2, k.o. 1137 – Grobelno (ID 3440160), ID znak: 1137-1281/2-0, pot, v izmeri 660 m<sup>2</sup>,
- parc. št. 1184/19, k.o. 1129 – Zagaj (ID 6016909), ID znak: 1129-1184/19-0, pot, v izmeri 380 m<sup>2</sup>.

## 2.

Nepremičnine iz 1. točke tega sklepa prenehajo imeti značaj javnega dobra in postanejo lastnina Občine Šentjur, Mestni trg 10, Šentjur, matična številka: 5884799000.

## 3.

Ta sklep začne veljati naslednji dan po objavi v Uradnem listu Republike Slovenije.

Št. 478-0176/2011-11(232)  
Šentjur, dne 23. aprila 2013

Župan  
Občine Šentjur  
mag. Marko Diaci i.r.

**ŽALEC****1591. Zaključni račun proračuna Občine Žalec za leto 2012**

Na podlagi tretjega odstavka 98. člena Zakona o javnih financah (Uradni list RS, št. 11/11 – UPB4) in 20. člena Statuta Občine Žalec (Uradni list RS, št. 29/13) je Občinski svet Občine Žalec na 20. redni seji dne 25. aprila 2013 sprejel

**ZAKLJUČNI RAČUN  
proračuna Občine Žalec za leto 2012**

## 1. člen

Sprejme se zaključni račun proračuna Občine Žalec za leto 2012.

## 2. člen

Zaključni račun proračuna Občine Žalec za leto 2012 sestavljajo splošni in posebni del. V splošnem delu je podan podrobnejši prikaz predvidenih in realiziranih prihodkov in odhodkov oziroma prejemkov in izdatkov iz bilance prihodkov in odhodkov, računa finančnih terjatev in naložb ter računa financiranja, v posebnem delu pa prikaz predvidenih in realiziranih odhodkov in drugih izdatkov proračuna Občine Žalec za leto 2012. Sestavni del zaključnega računa proračuna so tudi obrazložitve zaključnega računa proračuna.

## 3. člen

Zaključni račun proračuna Občine Žalec za leto 2012 se objavi v Uradnem listu Republike Slovenije.

Splošni in posebni del proračuna in obrazložitve zaključnega računa proračuna se objavijo na spletni strani Občine Žalec.

Št. 403-03-0001/2013  
Žalec, dne 25. aprila 2013

Župan  
Občine Žalec  
Janko Kos i.r.

**1592. Dopolnitev letnega načrta ravnanja z nepremičnim premoženjem Občine Žalec za leto 2013**

Na podlagi 4. točke 11. člena Zakona o stvarnem premoženju države in samoupravnih lokalnih skupnosti (Uradni list RS, št. 86/10) in 7. člena Uredbe o stvarnem premoženju države in samoupravnih lokalnih skupnosti (Uradni list RS, št. 34/11, 42/12, 24/13) je Občinski svet Občine Žalec na seji dne 25. aprila 2013 sprejel

**DOPOLNITEV  
LETNEGA NAČRTA  
ravanja z nepremičnim premoženjem  
Občine Žalec za leto 2013**

## 1. člen

V Letnem načrtu ravnanja z nepremičnim premoženjem Občine Žalec za leto 2013 (Uradni list RS, št. 24/12, 15/13) se drugi odstavek 2. člena spremeni tako, da se glasi:

»Razpolaganje z nepremičnim premoženjem se načrtuje v orientacijski vrednosti 3.392.492,99 EUR.  
(PRILOGA 2).«

V prilogi 2 se v tabelo dodajo naslednje nepremičnine:

**Stavbna zemljišča**

ZAPOREDNA ŠTEVILKA	SAMOUPRAVNA LOKALNA SKUPNOST	KATASTRSKA OBČINA IN ŠIFRA KATASTRSKE OBČINE	PARCELNA ŠTEVILKA	KVADRATURA m <sup>2</sup>	POSPLOŠENA TRŽNA OZ. ORIENTACIJSKA VREDNOST NEPREMIČNINE v EUR (m <sup>2</sup> )
43	Občina Žalec	1001 – Petrovče	del 384/14	cca 24	cca 651,00 (27,13)
44	Občina Žalec	1001 – Petrovče	del 209/7	cca 200	cca 5.500,00 (27,13)
45	Občina Žalec	978 – Studence	1713	548	12.658 (23,10)
46	Občina Žalec	978 – Studence	del 1683/11	cca. 32	320,00 (10,00)
47	Občina Žalec	997 – Gotovlje	523/90	423	4.230 (10,00)
48	Občina Žalec	997 – Gotovlje	1724/19	32	320 (10,00)
49	Občina Žalec	995 – Šempeter	441/10	34	1.530,00 (45,00)
50	Občina Žalec	995 – Šempeter	441/11	85	3.825,00 (45,00)
51	Občina Žalec	995 – Šempeter	435/8	1.132	50.940,00 (45,00)
52	Občina Žalec	995 – Šempeter	444/5	122	5.490,00 (45,00)

**Kmetijska in gozdna zemljišča**

ZAPOREDNA ŠTEVILKA	SAMOUPRAVNA LOKALNA SKUPNOST	KATASTRSKA OBČINA IN ŠIFRA KATASTRSKE OBČINE	PARCELNA ŠTEVILKA	KVADRATURA m <sup>2</sup>	POSPLOŠENA TRŽNA OZ. ORIENTACIJSKA VREDNOST NEPREMIČNINE v EUR (m <sup>2</sup> )
12	Občina Žalec	978 – Studence	1681	216	457,92 (2,12)
13	Občina Žalec	1020 – Pongrac	1714/6	369	204,92 (0,56)
14	Občina Žalec	1020 – Pongrac	1706/3	1.136	2.272,00 (2,00)
15	Občina Žalec	1020 – Pongrac	1706/4	1.069	2.138,00 (2,00)
16	Občina Žalec	1020 – Pongrac	1708/4	611	1.222,00 (2,00)

**2. člen**

Ta dopolnitev začne veljati naslednji dan po objavi v Uradnem listu Republike Slovenije.

Št. 465-02-0014/2012  
Žalec, dne 25. aprila 2013

Župan  
Občine Žalec  
**Janko Kos** l.r.

**1593. Odlok o podeljevanju priznanj Občine Žalec**

Na podlagi 20. člena Statuta Občine Žalec (Uradni list RS, št. 29/13) je občinski svet na seji dne 25. aprila 2013 sprejel

**ODLOK**  
**o podeljevanju priznanj Občine Žalec**

**I. SKUPNE DOLOČBE****1. člen**

Priznanja Občine Žalec se podeljujejo zaslužnim občanom, drugim osebam, organizacijam za njihove dosežke splošnega pomena.

## 2. člen

(1) Priznanja Občine Žalec so: Častni občan Občine Žalec, Grb Občine Žalec, Plaketa Občine Žalec, Značka Občine Žalec in priznanje »Inovator«.

(2) Priznanja Občine Žalec za dosežke na področju kulture so Savinova odličja. Savinova odličja so: Savinova plaketa z denarno nagrado, Savinova plaketa in Savinovo priznanje.

## 3. člen

(1) Priznanja Občine Žalec se podeljujejo: posamezniku, skupini, organizaciji, podjetju in društvu.

(2) Priznanja se izročajo na slovesen način.

(3) Priznanja Občine Žalec se izročajo ob praznovanju praznika Občine Žalec, ob pomembnih jubilejih in praznikih.

(4) Savinova odličja se izročajo vsako leto na osrednji občinski proslavi v počastitev slovenskega kulturnega praznika.

## 4. člen

Pobudo za podelitev priznanja Občine Žalec lahko podajo fizične in pravne osebe. Pobudnik za podelitev priznanja sebe ne more predlagati za priznanje.

## 5. člen

Udeleženci postopka podeljevanja priznanja morajo upoštevati načela demokratičnosti in javnosti.

## 6. člen

(1) Občinski svet na predlog Župana Občine Žalec sprejme sklep o imenovanju Častnega občana Občine Žalec.

(2) Občinski svet na predlog pristojne komisije občinskega sveta sprejme sklep o podelitvi Grba Občine Žalec in Plakete Občine Žalec.

(3) Župan Občine Žalec podeljuje Značko Občine Žalec ter priznanje »Inovator«.

(4) Župan Občine Žalec podeljuje Savinova odličja: Savinovo plaketo z denarno nagrado, Savinovo plaketo in Savinovo priznanje.

## 7. člen

(1) Predlog za imenovanje Častnega občana Občine Žalec občinskemu svetu predlaga župan Občine Žalec. Predlog župana obravnava komisija občinskega sveta pristojna za priznanja.

(2) Predlog za podelitev Grba Občine Žalec in Plakete Občine Žalec oblikuje za priznanja pristojna komisija občinskega sveta na podlagi javnega razpisa.

(3) Predlog za podelitev Savinovih odličij: Savinove plakete z denarno nagrado, Savinove plakete, Savinovega priznanja; Značke Občine Žalec, priznanja »Inovator« določi posebna komisija, ki jo v ta namen imenuje župan.

Pristojni predlagatelj sprejme poslovnik o svojem delu. S poslovníkom se določi način dela in druga vprašanja v zvezi s pripravo dokončnih predlogov županu Občine Žalec.

## 8. člen

Sredstva za priznanja in nagrade se zagotovijo v proračunu občine.

## 9. člen

(1) Strokovna in administrativna opravila v zvezi s podeljevanjem in izročanjem priznanj in nagrad ter vodenjem evidenc priznanj opravlja občinska uprava ali od župana pooblaščen organizacija.

(2) Strokovna in administrativna opravila ter vodenje evidenc v zvezi s podeljevanjem Savinovih odličij opravlja pristojni zavod.

## II. DOLOČBE O POSAMEZNIH PRIZNANJIH IN NAGRADAH

**Imenovanje za častnega občana**

## 10. člen

Za častnega občana Občine Žalec je lahko imenovana oseba, katere dela in aktivnosti pomenijo pomembne zasluge

na kateremkoli področju človekove ustvarjalnosti odnosno, ki je posebno zaslužna za pomembne dosežke v razvoju in promociji občine.

## 11. člen

Občinski svet imenuje Častnega občana Občine Žalec na predlog župana ter obravnavi na seji pristojne komisije občinskega sveta.

Za odločanje o prispelih pobudah in predlogih za imenovanje častnega občana župan imenuje komisijo, ki oceni prispele predloge.

Občinski svet ob imenovanju za Častnega občana Občine Žalec izda posebno listino.

Častnemu občanu se lahko ob imenovanju podeli spominsko darilo občine.

**Podelitev grba Občine Žalec**

## 12. člen

(1) Grb Občine Žalec podeljuje občinski svet na predlog za priznanja pristojne komisije za uspehe na področju gospodarstva, umetnosti, kulture, ekologije, družbenih dejavnosti, športa in vseh drugih področjih človekovega ustvarjanja.

(2) Grb Občine Žalec se podeli posamezniku za večletne uspehe, življenjsko delo in izjemne enkratne dosežke ter organizaciji za večletne uspehe in izjemne dosežke, vendar ne več priznanj za isti dosežek

## 13. člen

Grb Občine Žalec je po likovni izvedbi enak grbu občine v zmanjšanem merilu. Je kovinske zlate barve. Glavna stranica je dolga 78 mm.

## 14. člen

(1) Predloge za podelitev Grba Občine Žalec občinskemu svetu predloži komisija občinskega sveta pristojna za priznanja praviloma na podlagi javnega razpisa, ki vsebuje pogoje, ki jih naj upoštevajo pobudniki predlogov za priznanje ter datum do katerega se sprejemajo pobude.

(2) Poleg Grba Občine Žalec se lahko podeli tudi denarno nagrado, ki jo je potrebno predhodno zagotoviti v proračunu občine.

V posameznem letu se lahko podeli največ pet Grbov Občine Žalec.

## 15. člen

Občinski svet ob podelitvi Grba Občine Žalec izda listino, iz katere je razvidno, za katere dosežke in uspehe je bil podeljen.

**Podelitev plakete Občine Žalec**

## 16. člen

(1) Plaketo Občine Žalec podeljuje občinski svet za uspehe in dosežke s katerimi se povečuje ugled Občine Žalec na gospodarskem, kulturnem, športnem področju, za dosežke na drugih področjih.

(2) Plaketo Občine Žalec lahko občinski svet podeli tudi uglednim gostom in delegacijam, ki uradno obiščejo Občino Žalec.

(3) Plaketa Občine Žalec se podeli posamezniku za uspehe, enkratno življenjsko delo in dosežke ter organizaciji za uspehe in dosežke, vendar ne več priznanj za isti dosežek.

## 17. člen

Plaketa Občine Žalec je pravokotne oblike dimenzij 78 x 110 mm. Je kovinske zlate barve. Relief predstavlja znak hmeljeve kobule in lista. V spodnjem delu je napis »Občina Žalec«.

## 18. člen

Predlog za podelitev Plakete Občine Žalec občinskemu svetu predlaga za priznanja pristojna komisija občinskega sveta.

## 19. člen

(1) Predloge za podelitev Plakete Občine Žalec oblikuje komisija praviloma na podlagi javnega razpisa. Razpis, ki ga da v objavo komisija vsebuje pogoje, ki jih naj upoštevajo pobudniki predlogov za priznanje ter datum do katerega komisija sprejema pobude za podelitev priznanja.

(2) Komisija lahko občinskemu svetu vsako leto predlaga največ pet Plaket Občine Žalec.

## 20. člen

Občinski svet ob podelitvi Plakete Občine Žalec izda listino, iz katere je razvidno, za katere dosežke in uspehe je bila podeljena.

**Podelitev Značke Občine Žalec**

## 21. člen

(1) Značko Občine Žalec podeljuje župan Občine Žalec.

(2) Značka Občine Žalec se podeli posamezniku za posebne zasluge in izredne uspehe in rezultate dosežene na kateremkoli področju človekove ustvarjalnosti.

## 22. člen

Značka Občine Žalec je zlata, pravokotne pokončne oblike dimenzij 13 x 20 mm. Relief predstavlja znak hmeljeve kobule in lista. Pod črto je napis "Žalec".

## 23. člen

Predlog za podelitev Značke Občine Žalec določi komisija, ki jo v ta namen imenuje župan Občine Žalec.

## 24. člen

Župan Občine Žalec lahko letno podeli največ pet Značk Občine Žalec.

## 25. člen

Ob podelitvi Značke Občine Žalec, župan Občine Žalec izda listino, iz katere je razvidno, za katere dosežke in uspehe je bila podeljena.

**Priznanje »Inovator«**

## 26. člen

Nagrado »Inovator« podeljuje župan Občine Žalec. Priznanje "Inovator" se podeljuje posamezniku, skupini posameznikov za dosežke na področju inventivne dejavnosti.

## 27. člen

(1) Predlog za priznanje »Inovator« določi komisija, ki jo v ta namen imenuje župan Občine Žalec. Komisija določi tudi višino denarne nagrade.

(2) Sredstva za nagrade ob podelitvi priznanja »Inovator«, morajo biti predhodno zagotovljena v proračunu občine.

## 28. člen

Župan Občine Žalec lahko letno podeli največ pet priznanj »Inovator«.

## 29. člen

Ob podelitvi priznanja "Inovator" župan Občine Žalec izda listino, iz katere je razvidno, za katero inovacijo je bilo priznanje "Inovator" podeljeno.

**Savinova odličja**

## 30. člen

Savinovo plaketo z denarno nagrado prejme posameznik ali skupina ustvarjalcev za vrhunske dosežke ali življenjsko delo, s katerim je bila občinska kultura uveljavljena v širšem slovenskem in mednarodnem prostoru. Posamezniku se nagrada podeli praviloma le enkrat.

## 31. člen

Savinovo plaketo prejme posameznik ali skupina za pomembne dosežke v kulturi, ki so bili javnosti predstavljeni v zadnjih dveh letih pred podelitvijo in pomenijo obogatitev občinske kulture.

## 32. člen

Savinovo priznanje prejme posameznik ali skupina za uspešno delo in prispevek k razvoju kulturnih dejavnosti v občini.

## 33. člen

(1) Odličja se podeljujejo za zasluge na muzejskem, likovnem, literarnem, prevajalskem, knjižničnem, publicističnem, gledališkem in glasbenem področju, na področju varstva naravne in kulturne dediščine in drugih kulturnih področjih.

(2) Vsako leto se lahko podeli eno Savinovo plaketo z denarno nagrado in največ dve Savinovi plaketi in dve Savinovi priznanji.

(3) Pobudo za podelitev Savinovih odličij lahko podajo posamezniki in pravne osebe na podlagi vsakoletnega javnega razpisa.

(4) O Savinovih odličjih in višini denarne nagrade odloča župan Občine Žalec na predlog komisije.

(5) Sredstva za denarno nagrado se predhodno zagotovijo v proračunu občine.

**III. PREHODNE IN KONČNE DOLOČBE**

## 34. člen

(1) Plakete Občine Žalec, ki so bile podeljene do 12. junija 1979 ustrezajo Grbu Občine Žalec. Grbi vseh stopenj podeljeni do 31. 12. 1989 ustrezajo Grbu Občine Žalec.

(2) Značke Občine Žalec vseh stopenj podeljene do 31. 12. 1989 ustrezajo Znački Občine Žalec.

(39) Podeljeni Znaki Občine Žalec vseh stopenj ustrezajo Znački Občine Žalec.

## 35. člen

Z dnem uveljavitve odloka preneha veljati Odlok o podeljevanju priznanj v Občini Žalec (Uradni list RS, št. 41/97).

## 36. člen

Odlok začne veljati naslednji dan po objavi v Uradnem listu Republike Slovenije.

Št. 098-00-0003/2013

Žalec, dne 25. aprila 2013

Župan  
Občine Žalec  
**Janko Kos** l.r.

**1594. Pravilnik o kriterijih za oprostitev in olajšave pri odmeri in plačilu komunalnega prispevka**

Na podlagi četrtega odstavka 18. člena Odloka o programu opremljanja stavbnih zemljišč in merilih za odmero komunalnega prispevka na območju Občine Žalec (Uradni list RS, št. 25/09, 28/10, 81/11) je Občinski svet Občine Žalec na seji dne 25. 4. 2013 sprejel

## P R A V I L N I K

### o kriterijih za oprostitev in olajšave pri odmeri in plačilu komunalnega prispevka

#### 1. člen

(vsebina pravilnika)

Ta pravilnik določa:

- kriterije za oprostitev pri odmeri komunalnega prispevka;
- olajšave pri plačilu komunalnega prispevka;
- postopek odobritve;
- zavarovanje dolga iz naslova plačila komunalnega prispevka.

#### KRITERIJI ZA OPROSTITVE PRI ODMERI KOMUNALNEGA PRISPEVKA

#### 2. člen

Skladno z Odlokom o programu opremljanja stavbnih zemljišč in merilih za odmero komunalnega prispevka na območju Občine Žalec, se komunalni prispevek ne plača za priključitev na novo komunalno opremo ali gradnjo:

- gospodarske javne infrastrukture ter njeno posodobitev;
- objekta, s katerim bo zavezanec nadomestil obstoječi objekt, uničen zaradi naravne nesreče, z enako tlorisno površino in namembnostjo, kot je bil prejšnji;
- neprofitnih stanovanj in nestanovanjskih stavb, v skladu s predpisi o notni klasifikaciji vrst objektov, katerih edini investitor je Občina Žalec.

#### 3. člen

(1) Skladno s tem pravilnikom se komunalni prispevek ne plača tudi za priključitev na novo komunalno opremo ali gradnjo stavb s šifro vrste rabe 112 (več stanovanjske stavbe), 113 (stanovanjske stavbe za posebne namene), 12201 (stavbe javne uprave), 126 (stavbe splošnega družbenega pomena), 241 (objekti za šport, rekreacijo in drugi objekti za prosti čas), 24203 (objekti za ravnanje z odpadki), kolikor so njihovi investitorji zavodi, ustanove ali podjetja, katerih ustanoviteljica je Občina Žalec in kolikor so te stavbe namenjene izvajanju neprofitnih dejavnosti oziroma niso namenjene nadaljnji prodaji.

(2) Kolikor je Občina Žalec soustanoviteljica zavoda, ustanove ali podjetja iz predhodne alineje, velja oprostitev plačila le za sorazmerni delež vrednosti komunalnega prispevka, ki se nanaša na soustanoviteljski delež Občine Žalec.

#### 4. člen

(1) Komunalni prispevek se ne plača za priključitev na novo komunalno opremo ali gradnjo objektov namenjenih opravljanju gasilske dejavnosti – objekti s šifro vrste rabe 1242005, pod naslednjimi pogoji:

- da gre za objekte, ki so v izključni lasti gasilskih društev oziroma drugih izvajalcev gasilske dejavnosti;
- da gre za gradnjo objektov ali priključevanje le-teh na obstoječo komunalno opremo, katerih edini investitor je gasilsko društvo oziroma drug izvajalec gasilske dejavnosti;
- da gre za izključno nestanovanjske objekte, namenjene opravljanju gasilske dejavnosti.

(2) Kolikor zavezanec uveljavlja oprostitev plačila komunalnega prispevka po tem členu in gre za objekt, ki v celoti ne ustreza vsem pogojem, kot so določeni v prejšnjem odstavku tega člena, se oprostitev plačila komunalnega prispevka prizna samo za tisti del objekta, ki izpolnjuje vse pogoje iz prejšnjega odstavka tega člena.

#### 5. člen

(1) Pri izračunu komunalnega prispevka za priključitev na javno kanalizacijsko omrežje za objekte, ki so bili na dan uveljavitve tega pravilnika priključeni na posamezen del javnega

kanalizacijskega omrežja, ki dotlej še ni bil priključen na čistilno napravo v Kasazah, se upošteva le del obračunskih stroškov za kanalizacijo, in sicer v višini 63,13% od celotne izračunane vrednosti komunalnega prispevka za priključitev na javno kanalizacijsko omrežje.

(2) Upravičenost do znižanja izračunane vrednosti komunalnega prispevka, določenega v prvem odstavku tega člena, se ugotovi na podlagi dokazila o plačilu stroškov odvajanja odpadne vode, ki ga izda upravljavec javnega kanalizacijskega omrežja v Občini Žalec.

#### OLAJŠAVE PRI PLAČILU KOMUNALNEGA PRISPEVKA

#### 6. člen

Olajšave po tem pravilniku so:

- obročno plačilo komunalnega prispevka po 7. členu tega pravilnika;
- odlog plačila komunalnega prispevka po 8. členu tega pravilnika;
- odlog plačila komunalnega prispevka po 9. členu tega pravilnika.

#### 7. člen

(1) Obročno odplačevanje se na vlogo stranke dovoli po naslednjih kriterijih:

a) kadar se komunalni prispevek odmerja za potrebe gradnje, kot so novogradnje, rekonstrukcije, dozidave, nadzidave ipd., se lahko odmerjeni komunalni prispevek plača v največ 36 mesečnih obrokih, s tem da višina posameznega obroka ne sme biti manjša od 250 €.

b) kadar se komunalni prispevek odmerja za obvezno priključitev obstoječega objekta na novo komunalno opremo po uradni dolžnosti, se lahko odmerjeni komunalni prispevek plača v največ 36-ih mesečnih obrokih, s tem da višina posameznega obroka ne sme biti manjša od 50 €.

(2) Način zavarovanja obročnega odplačevanja je določen v 11. členu tega pravilnika.

(3) Kolikor dolžnik zamudi s plačilom dveh zaporednih obrokov, zapade v takojšnje plačilo celoten dolg. V tem primeru Občina Žalec takoj unovči zavarovanje za poplačilo preostalega dolga.

#### 8. člen

(1) Župan lahko iz utemeljenih razlogov dovoli odlog plačila komunalnega prispevka za gradnje, kot so novogradnje, rekonstrukcije, dozidave, nadzidave ipd. za največ 24 mesecev.

(2) Način zavarovanja odloga plačila je določen v 11. členu tega pravilnika.

#### 9. člen

(1) Župan lahko iz utemeljenih razlogov dovoli odlog plačila komunalnega prispevka, odmerjenega po uradni dolžnosti, za obvezno priključitev obstoječega stanovanjskega objekta na novo komunalno opremo.

(2) V primeru odobritve odloga plačila po prejšnjem odstavku zavezanec z Občino Žalec sklene pogodbo o odlogu plačila komunalnega prispevka, za zavarovanje plačila obveznosti na podlagi te pogodbe pa se na nepremičnini, za katero se odmerja komunalni prispevek, ustanovi hipoteka.

(3) Pogodba o zavarovanju terjatve s hipoteko se sklene v obliki neposredno izvršljivega notarskega zapisa.

(4) V primeru odobritve odloga plačila komunalnega prispevka iz prvega odstavka tega člena mora zavezanec za plačilo komunalnega prispevka predhodno dovoliti vknjižbo prepovedi odtujitve in obremenitve na nepremičnini, za katero se odmerja komunalni prispevek, za obdobje odloga plačila komunalnega prispevka.

(5) Obveznost plačila komunalnega prispevka po tem členu se valorizira z indeksom cen za posamezno leto, ki ga objavlja Združenje za gradbeništvo v okviru Gospodarske zbornice Slovenije, pod »Gradbena dela – ostala nizka gradnja«.

## POSTOPEK ODOBRTIVNE

## 10. člen

(1) Zavezanec za plačilo komunalnega prispevka vloži vlogo za odlog plačila oziroma za obročno odplačilo komunalnega prispevka kadarkoli do dne zapadlosti obveznosti v plačilo. V vlogi je potrebno navesti ali gre za odlog plačila ali za obročno odplačevanje, razloge za vložitev vloge ter predlog za način zavarovanja dolga.

(2) O vlogi za odlog plačila oziroma za obročno odplačevanje komunalnega prispevka odloči župan in o tem obvesti zavezanca. Zoper odločitev župana ni pritožbe, možen pa je upravni spor.

ZAVAROVANJE DOLGA IZ NASLOVA PLAČILA  
KOMUNALNEGA PRISPEVKA

## 11. člen

(1) Dolžnik je dolžan plačilo obveznosti do občine po 7. in 8. členu ustrezno zavarovati.

(2) Dolžnik lahko zavaruje plačilo dolga na enega od naslednjih načinov:

- zastavo premoženja (nepremičnine, vrednostni papirji, kapitalske naložbe ipd.),
- zavarovanjem pri zavarovalnici,
- z bančno garancijo, izdano v korist občine,
- s poroštvom fizičnih oseb.

Stroški izvedbe zavarovanja (cenitve, notarski in sodni stroški ipd.) bremenijo dolžnika.

(3) Kolikor namerava dolžnik zavarovati plačilo dolga z zastavo premoženja, mora k vlogi predložiti listine, ki dokazujejo obstoj premoženja, namenjenega za zavarovanje plačila in dokazila o njegovi vrednosti.

(4) Zavarovanje v obliki porošstva fizične osebe je mogoče le, če vrednost komunalnega prispevka ne presega 10.000,00 €. V tem primeru, mora dolžnik k vlogi predložiti listine, ki dokazujejo obstoj in vrednost premoženja poroka.

## 12. člen

Z dnem uveljavitve tega pravilnika, preneha veljati Pravilnik o kriterijih za odlog plačila, oprostitev in obročno odplačilo komunalnega prispevka (Uradni list RS, št. 28/10, 52/11, 94/12).

## 13. člen

Ta pravilnik začne veljati naslednji dan po objavi v Uradnem listu Republike Slovenije.

Št. 420-07-0005/2013  
Žalec, dne 25. aprila 2013

Župan  
Občine Žalec  
Janko Kos l.r.

**1595. Sklep o ukinitvi statusa javnega dobra**

Na podlagi 20. člena Statuta Občine Žalec (Uradni list RS, št. 29/13) je Občinski svet Občine Žalec na seji dne 25. 4. 2013 sprejel

**S K L E P****o ukinitvi statusa javnega dobra**

## I.

Občina Žalec ukine status javnega dobra zemljiščem:

1. parc. št. 1724/19 – pašnik, v izmeri 32 m<sup>2</sup>, k.o. Gotovlje,
2. parc. št. 1706/3 – pot, v izmeri 1.136 m<sup>2</sup>, k.o. Pongrac,

3. parc. št. 1706/4 – pot, v izmeri 1.069 m<sup>2</sup>, k.o. Pongrac,
4. parc. št. 1708/4 – pot, v izmeri 611 m<sup>2</sup>, k.o. Pongrac in
5. parc. št. 1714/6 – pot, v izmeri 369 m<sup>2</sup>, k.o. Pongrac.

## II.

V zemljiški knjigi pri pristojnem okrajnem sodišču se na parc. št. 1724/19, k.o. Gotovlje, parc. št. 1706/3, k.o. Pongrac, parc. št. 1706/4, k.o. Pongrac, parc. št. 1708/4, k.o. Pongrac, in parc. št. 1714/6, k.o. Pongrac, vknjiži lastninska pravica na imetnika Občina Žalec, Ulica Savinjske čete 5, Žalec, matična številka: 5881544, do celote.

## III.

Sklep začne veljati naslednji dan po objavi v Uradnem listu Republike Slovenije.

Št. 465-05-0001/2013  
Žalec, dne 25. aprila 2013

Župan  
Občine Žalec  
Janko Kos l.r.

**ŽIRI****1596. Odlok o programu opremljanja in merilih za odmero komunalnega prispevka za obstoječo komunalno opremo v Občini Žiri**

Na podlagi Zakona o prostorskem načrtovanju (Uradni list RS, št. 33/07), Uredbe o vsebini programa opremljanja stavbnih zemljišč (Uradni list RS, št. 80/07), Pravilnika o merilih za odmero komunalnega prispevka (Uradni list RS, št. 95/07), Zakona o lokalni samoupravi – uradno prečiščeno besedilo ZLS-UPB2 (Uradni list RS, št. 94/07) in 16. člena Statuta Občine Žiri (Uradni list RS, št. 94/11) je Občinski svet Občine Žiri na 13. seji dne 25. 4. 2013 sprejel

**O D L O K****o programu opremljanja in merilih za odmero komunalnega prispevka za obstoječo komunalno opremo v Občini Žiri**

## I. UVODNE DOLOČBE

## 1. člen

(predmet odloka)

S tem odlokom se sprejme program opremljanja ter merila za odmero komunalnega prispevka v Občini Žiri (v nadaljevanju: program opremljanja).

## 2. člen

(namen odloka)

Program opremljanja je podlaga za odmero komunalnega prispevka v Občini Žiri, za obstoječo komunalno opremo v Občini Žiri ter komunalno opremo, ki bo zgrajena in predana v upravljanje v tekočem in naslednjem letu po uveljavitvi tega odloka.

## II. KOMUNALNA OPREMA

## 3. člen

(komunalna oprema po tem odloku)

Program opremljanja obravnava naslednjo obstoječo in predvideno komunalno opremo v Občini Žiri:



– Ceste v upravljanju Občine Žiri (lokalne ceste, javne poti, zbirne mestne ali krajevne ceste ter mestne ali krajevne ceste)

- Vodovod
- Kanalizacijo
- Javno razsvetljavo
- Ravnanje z odpadki.

#### 4. člen

(grafični prikaz komunalne opreme)

Grafični prikaz komunalne opreme je razviden v programu opremljanja.

### III. OBRAČUNSKA OBMOČJA POSAMEZNIH VRST KOMUNALNE OPREME

#### 5. člen

(obračunska območja)

Obračunska območja so:

- Obračunsko območje primarnega omrežja obstoječih občinskih cest z oznako CE\_PR
- Obračunsko območje sekundarnega omrežja obstoječih občinskih cest z oznako CE\_SEK
- Obračunsko območje obstoječega primarnega vodovodnega omrežja z oznako VO\_PR
- Obračunsko območje obstoječega sekundarnega vodovodnega omrežja z oznako VO\_SEK
- Obračunsko območje obstoječega primarnega kanalizacijskega omrežja z oznako KA\_PR
- Obračunsko območje obstoječega sekundarnega kanalizacijskega omrežja z oznako KA\_SEK
- Obračunsko območje obstoječega primarnega omrežja javne razsvetljave z oznako JR\_PR
- Obračunsko območje obstoječega sekundarnega omrežja javne razsvetljave z oznako JR\_SEK
- Obračunsko območje obstoječega primarnega omrežja za ravnanje z odpadki z oznako OD\_PR
- Obračunsko območje obstoječega sekundarnega omrežja za ravnanje z odpadki z oznako OD\_SEK.

#### 6. člen

(priključitev objektov izven obračunskih območij)

V primeru, da se na komunalno opremo lahko priključi objekt, ki leži izven obračunskih območij iz prejšnjega člena, se komunalni prispevek izračuna po podatkih, ki veljajo za obračunsko območje komunalne opreme, na katero se objekt priključuje.

#### 7. člen

(grafični prikaz obračunskih območij)

Obračunska območja iz 5. člena tega odloka so grafično prikazana na kartah, ki so sestavni del programa opremljanja.

### IV. SKUPNI IN OBRAČUNSKI STROŠKI PO POSAMEZNIH VRSTAH KOMUNALNE OPREME IN OBRAČUNSKIH OBMOČJIH

#### 8. člen

(skupni stroški)

(1) Skupni stroški za obstoječe cestno in vodovodno omrežje ter obstoječe omrežje javne razsvetljave so izračunani na podlagi stroškov, ki so po višini enaki stroškom, ki bi nastali ob gradnji nove opreme, ki je po zmogljivostih in namenu podobna obstoječi ter zagotavlja podobno raven oskrbe.

(2) Skupni stroški za obstoječe kanalizacijsko omrežje, razen skupnih stroškov za izgradnjo čistilne naprave Žiri, so izračunani na podlagi stroškov, ki so po višini enaki stroškom,

ki bi nastali ob gradnji nove opreme, ki je po zmogljivostih in namenu podobna obstoječi ter zagotavlja podobno raven oskrbe.

(3) Skupni stroški za obstoječe in predvideno omrežje za ravnanje z odpadki, razen skupnih stroškov za izgradnjo Zbirnega centra Osojnica, so izračunani na podlagi stroškov, ki so po višini enaki stroškom, ki bi nastali ob gradnji nove opreme, ki je po zmogljivostih in namenu podobna obstoječi ter zagotavlja podobno raven oskrbe.

(4) Skupni stroški za izgradnjo čistilne naprave Žiri so prevzeti iz projektne dokumentacije.

(5) Skupni stroški za izgradnjo Zbirnega centra Osojnica so prevzeti iz investicijske dokumentacije ter Načrta razvojnih programov proračuna Občine Žiri za leto 2012.

#### 9. člen

(obračunski stroški)

(1) Obračunski stroški so skupni stroški, zmanjšani za sredstva, ki so bila pridobljena iz drugih virov financiranja (samoprispevki občanov, nepovratna sredstva pridobljena iz skladov EU, donacije in podobno).

(2) Drugi viri financiranja za posamezna obračunska območja in vrste komunalne opreme so:

- 20% za primarno (CE\_PR) in sekundarno (CE\_SEK) omrežje cest – samoprispevki občanov
- 55% za vodohran Tabor v primarnem vodovodnem omrežju (VO\_PR) – sredstva EU
- 40% za vodohran Selo v primarnem vodovodnem omrežju (VO\_PR) – samoprispevki občanov
- 908.091,44 EUR za čistilno napravo Žiri v primarnem kanalizacijskem omrežju (KA\_PR) – sredstva EU
- 173.751,43 EUR za čistilno napravo in črpališče Žiri v primarnem kanalizacijskem omrežju (KA\_PR) – državni proračun
- 250.000,00 EUR za kanalizacijo Dobračeva-Rakulk v sekundarnem kanalizacijskem omrežju (KA\_SEK) – sredstva EU
- 31.659,00 EUR za kanalizacijo v Žireh (sistem kanalov C1-C10) v sekundarnem kanalizacijskem omrežju (KA\_SEK) – državni proračun
- 55.000,00 EUR za kanalizacijo Stare Žiri in Plastuhova grapa v sekundarnem kanalizacijskem omrežju (KA\_SEK) – samoprispevki občanov.

#### 10. člen

(skupni in obračunski stroški po obračunskih območjih)

Skupni in obračunski stroški opremljanja po posameznih obračunskih območjih in vrstah komunalne opreme iz 5. člena odloka so:

Obračunsko območje	Skupni stroški	Obračunski stroški
CE_PR	15.238.763 EUR	12.191.010 EUR
CE_SEK	1.020.450 EUR	816.360 EUR
VO_PR	2.230.626 EUR	2.082.626 EUR
VO_SEK	2.470.050 EUR	2.470.050 EUR
KA_PR	2.474.937 EUR	1.393.094 EUR
KA_SEK	4.665.400 EUR	4.328.741 EUR
JR_PR	319.300 EUR	319.300 EUR
JR_SEK	87.750 EUR	87.750 EUR
OD_PR	554.569 EUR	554.569 EUR
OD_SEK	94.000 EUR	94.000 EUR

### V. OBRAČUNSKI STROŠKI PRERAČUNANI NA ENOTO MERE

#### 11. člen

(obračunski stroški preračunani na enoto mere)

(1) Obračunski stroški po posameznih obračunskih območjih in vrstah komunalne opreme iz 5. člena odloka, preračunani na enoto mere, so:

Obračunsko območje	C <sub>pi</sub> (EUR/m <sup>2</sup> )	C <sub>ti</sub> (EUR/m <sup>2</sup> )
CE_PR	4,43	16,00
CE_SEK	1,41	3,85
VO_PR	1,20	3,81
VO_SEK	2,07	5,64
KA_PR	0,92	2,71
KA_SEK	3,63	9,86
JR_PR	0,12	0,42
JR_SEK	0,19	0,54
OD_PR	0,20	0,73
OD_SEK	0,05	0,16

(2) V zgornji tabeli pomenijo:

– C<sub>p(ij)</sub> – stroški opremljanja kvadratnega metra gradbene parcele z določeno vrsto komunalne opreme na posameznem obračunskem območju

– C<sub>t(ij)</sub> – stroški opremljanja kvadratnega metra neto tlorisne površine objekta z določeno vrsto komunalne opreme na posameznem obračunskem območju.

#### 12. člen

(indeksiranje stroškov opremljanja)

(1) Za indeksiranje stroškov C<sub>p(ij)</sub> in C<sub>t(ij)</sub> iz 11. člena tega odloka se uporabi povprečni letni indeks cen za posamezno leto, ki ga objavlja Združenje za gradbeništvo v okviru Gospodarske zbornice Slovenije pod »gradbena dela – ostala nizka gradnja«.

(2) Izhodiščni datum za indeksiranje je datum uveljavitve tega odloka.

### VI. MERILA ZA ODMERO KOMUNALNEGA PRISPEVKA

#### 13. člen

(izračun komunalnega prispevka)

(1) Komunalni prispevek za posamezno vrsto komunalne opreme na posameznem obračunskem območju se izračuna na naslednji način:

$$KP(ij) = (A(\text{parcela}) * C_p(ij) * D_p) + (K(\text{dejavnost}) * A(\text{tlorisna}) * C_t(ij) * D_t)$$

(2) Oznake v prejšnjem odstavku pomenijo:

– KP(ij) – komunalni prispevek za določeno vrsto komunalne opreme na posameznem obračunskem območju, ki se odmeri zavezancu

– A(parcela) – površina gradbene parcele objekta

– C<sub>p(ij)</sub> – indeksirani stroški opremljanja kvadratnega metra parcele z določeno vrsto komunalne opreme na posameznem obračunskem območju

– D<sub>p</sub> – delež parcele pri izračunu komunalnega prispevka

– K(dejavnost) – faktor dejavnosti

– C<sub>t(ij)</sub> – indeksirani stroški opremljanja kvadratnega metra neto tlorisne površine objekta z določeno vrsto komunalne opreme na posameznem obračunskem območju

– A(tlorisna) – neto tlorisna površina objekta

– D<sub>t</sub> – delež neto tlorisne površine objekta pri izračunu komunalnega prispevka

– i – posamezna vrsta komunalne opreme

– j – posamezno obračunsko območje.

(3) Seštevek zneskov iz prvega odstavka tega člena je komunalni prispevek, ki se ga odmeri zavezancu.

#### 14. člen

(neto tlorisna površina objekta)

(1) Neto tlorisna površina objekta je seštevek vseh tlorisnih površin objekta in se izračuna po standardu SIST ISO 9836.

(2) Za potrebe odmere komunalnega prispevka, se podatek o neto tlorisni površini prevzame iz Projekta za pridobitev gradbenega dovoljenja.

(3) Za objekte, za katere se ne more izračunati oziroma določiti neto tlorisna površina objekta, se komunalni prispevek odmeri le od površine gradbene parcele. Tako dobljeno vrednost se ob odmeri pomnoži s faktorjem 2.

#### 15. člen

(podatek o površini parcele)

(1) Komunalni prispevek se odmerja za gradbeno parcelo.

(2) Gradbena parcela je zemljišče, sestavljeno iz ene ali več zemljiških parcel ali njihovih delov, na katerem stoji oziroma na katerem je predviden objekt in na katerem so predvidene površine, ki služijo takemu objektu oziroma je predvidena ureditev površin, ki bodo služile takšnemu objektu.

(3) Gradbena parcela se določa glede na velikost in namembnost objekta ter oblikovanost zemljišča. Omogočati mora neovirano uporabo in vzdrževanje objekta z vsemi spremljajočimi prostorskimi potrebami.

(4) Za odmero komunalnega prispevka se podatek o površini gradbene parcele prevzame iz Projekta za pridobitev gradbenega dovoljenja, pri čemer mora biti gradbena parcela skladna z določili prostorskega akta na območju.

(5) Če v prostorskem aktu niso določeni faktorji zazidavnosti, izrabe ali gradbene prostornine gradbene parcele, se za potrebe odmere komunalnega prispevka površina gradbene parcele določi v skladu z določili tretjega odstavka tega člena.

#### 16. člen

(sprememba neto tlorisne površine objekta)

Zavezancu, ki spreminja neto tlorisno površino objekta ali spreminja njegovo namembnost, se komunalni prispevek odmeri tako, da se izračunata višina komunalnega prispevka po spremembi neto tlorisne površine oziroma namembnosti objekta in višina komunalnega prispevka pred spremembo neto tlorisne površine oziroma namembnosti objekta. Komunalni prispevek, ki se odmeri zavezancu, predstavlja pozitivno razliko med komunalnim prispevkom po spremembi in komunalnim prispevkom pred spremembo neto tlorisne površine oziroma namembnosti objekta. Če je razlika negativna, se komunalni prispevek ne plača.

### VII. PODROBNEJŠA MERILA

#### 17. člen

(delež parcele in delež objekta)

Delež parcele pri izračunu komunalnega prispevka (D<sub>p</sub>) iz 13. člena tega odloka je 30 %, delež neto tlorisne površine objekta pri izračunu komunalnega prispevka (D<sub>t</sub>) iz 13. člena tega odloka pa 70 %.

#### 18. člen

(faktorji dejavnosti)

Faktor dejavnosti (K(dejavnosti)) iz 13. člena je 1, razen za naslednje vrste objektov določenih po Uredbi o klasifikaciji vrst objektov in objektih državnega pomena (Uradni list RS, št. 109/11):

Šifra kategorije (CC-SI)	Tip Objekta (CC-SI)	Faktor dejavnosti
111	Enostanovanjske stavbe	0,85
113	Stanovanjske stavbe za posebne družbene skupine	0,7
121	Gostinske stavbe	1,3
122	Poslovne in upravne stavbe	1,3
123	Trgovske stavbe in stavbe za storitvene dejavnosti	
12301	Trgovske stavbe	1,3
12302	Sejemske dvorane, razstavišča	1,3
12303	Bencinski servisi	1,3
12304	Stavbe za storitvene dejavnosti	1,1
125	Industrijske stavbe in skladišča	
1251	Industrijske stavbe	0,7
1252	Rezervoarji, silosi in skladišča	1,3
126	Stavbe splošnega družbenega pomena	0,7
127	Druge nestanovanjske stavbe	0,7
23	Industrijski gradbeni kompleksi	1,3

## 19. člen

(posebne olajšave pri odmeri komunalnega prispevka)

(1) Komunalni prispevek se ne odmeri za gradnjo neprofitnih stanovanj, katerih investitor je Občina Žiri.

(2) Komunalni prispevek se ne odmeri za gradnjo nestanovanjskih stavb v skladu z Uredbo o klasifikaciji vrst objektov in objektih državnega pomena (Uradni list RS, št. 109/11), katerih investitor je Občina Žiri.

(3) Za nestanovanjske kmetijske stavbe (1271) je določena dodatna splošna olajšava v višini 50 %.

(4) Investitorji, ki na območju Občine Žiri investirajo v izgradnjo nestanovanjskih stavb in industrijskih gradbenih objektov v skladu z Uredbo o klasifikaciji vrst objektov in objektih državnega pomena (Uradni list RS, št. 109/11), lahko uveljavljajo posebno olajšavo, če izpolnjujejo posebej za to predpisane kriterije in merila. Pri uveljavljanju posebne olajšave bodo upoštevana določila in predpisi, ki veljajo za dodeljevanje državnih pomoči.

(5) Posebna olajšava iz četrtega odstavka tega člena stopi v veljavo s sklenitvijo pogodbe med Občino Žiri in investitorjem.

(6) Občinska uprava v šestih mesecih po uveljavitvi tega odloka pripravi pravilnik o podrobnejših kriterijih, merilih in načinu dodeljevanja posebne olajšave iz četrtega odstavka tega člena ter vsebini pogodbe iz petega odstavka tega člena. Pravilnik sprejme občinski svet.

(7) V primeru, da se z investitorjem sklepa pogodba iz petega odstavka tega člena, se v izračunu odmere komunalnega prispevka, ki bi ga moral investitor plačati, ne upoštevajo: faktor dejavnosti manjši kot 1 iz 18. člena, posebna olajšava iz tretjega odstavka tega člena ter postopnost odmere komunalnega prispevka iz 21. člena.

## VIII. ODMERA KOMUNALNEGA PRISPEVKA

## 20. člen

(način odmere komunalnega prispevka)

Komunalni prispevek se odmeri:

- za objekte, za katere je potrebno gradbeno dovoljenje, na zahtevo zavezanca pred izdajo gradbenega dovoljenja ali po tem, ko Občina Žiri od upravne enote prejme obvestilo o popolnosti vloge za pridobitev gradbenega dovoljenja;
- za objekte, za katere ni potrebno pridobiti gradbenega dovoljenja, ob priključitvi na komunalno opremo.

## IX. PREHODNE IN KONČNE DOLOČBE

## 21. člen

(postopnost odmere komunalnega prispevka)

Višina komunalnega prispevka se izračuna tako, da se seštevek zneskov iz tretjega odstavka 13. člena:

- pomnoži s faktorjem 0,8 v letu uveljavitve tega odloka,
- pomnoži s faktorjem 0,9 v drugem letu po uveljavitvi tega odloka in
- pomnoži s faktorjem 1 v tretjem letu po uveljavitvi tega odloka in vseh naslednjih letih.

## 22. člen

(program opremljanja za drugo komunalno opremo)

Na območjih, kjer je potrebna izgradnja nove komunalne opreme, rekonstrukcija ali povečanje zmogljivosti obstoječe komunalne opreme, ki ni vključena v ta program opremljanja, se komunalni prispevek izračuna na podlagi posebnega programa opremljanja. V posebnem programu opremljanja se opredeli tudi delež obračunskih stroškov za komunalno opremo po tem odloku. V posebnem programu opremljanja se lahko opredelijo tudi drugačna merila za odmero komunalnega prispevka.

## 23. člen

(prenehanje veljavnosti podrobnejših programov opremljanja)

Z dnem uveljavitve tega odloka preneha veljati Odlok o programu opremljanja zemljišč za gradnjo na območju poslovne cone P1 ob povezovalni cesti v Žireh (Uradni list RS, št. 43/08).

## 24. člen

(začetek veljavnosti odloka)

Ta odlok začne veljati petnajsti dan po objavi v Uradnem listu Republike Slovenije.

Št. 007-6/2013

Žiri, dne 25. aprila 2013

Župan  
Občine Žiri  
Janez Žakelj i.r.

**1597. Odlok o spremembi Odloka o Občinskem prostorskem načrtu Občine Žiri – sprememba št. 1**

Na podlagi 52. člena Zakona o prostorskem načrtovanju (Uradni list RS, št. 33/07, 70/08 – ZVO-1B, 108/09, 80/10 – ZUPUDPP (106/10 – popr.), 43/11 – ZKZ-C, 57/12, 57/12 – ZUPUDPP-A in 109/12) ter 16. člena Statuta Občine Žiri (Uradni list RS, št. 94/11) je Občinski svet Občine Žiri na 13. redni seji dne 25. 4. 2013 sprejel

## O D L O K

**o spremembi Odloka o Občinskem prostorskem načrtu Občine Žiri – sprememba št. 1**

## 1. člen

V Odloku o Občinskem prostorskem načrtu Občine Žiri (Uradni list RS, št. 1/11, 55/11 – popr. in 37/12 – popr.) se drugi odstavek 4. člena spremeni tako, da se glasi:

- »(2) Sestavni deli prostorskega načrta so:
- Odlok o prostorskem načrtu,
  - Odlok o strateškem delu prostorskega načrta,
  - grafični prikazi strateškega dela,
  - grafični prikazi izvedbenega dela,
  - priloge prostorskega načrta in
  - Sprememba št. 1.«.

Za zadnjim odstavkom se dodata nova odstavka, ki se glasita:

»(7) Sprememba št. 1 vsebuje:

1. Priloga 1: Preglednica enot urejanja prostora,

2. Grafični prikazi izvedbenega dela:

– prikaz območij enot urejanja prostora, osnovne in podrobnejše namenske rabe in prostorskih izvedbenih pogojev v merilu 1:5000: listi št. 8, 12 in 13,

– prikaz območij enot urejanja prostora in gospodarske javne infrastrukture v merilu 1:5000: listi št. 8, 12 in 13.«

(8) Vsebine iz prejšnjega odstavka nadomestijo istovrstne vsebine iz drugega odstavka tega člena.

#### 2. člen

V 44. členu se za zadnjim odstavkom dodajo trije novi odstavki, ki se glasijo:

»(4) Delitev zemljiških parcel za oblikovanje novih gradbenih parcel je dopustna pod pogojem, da se velikost novih gradbenih parcel oblikuje na način, da je velikost posamezne gradbene parcele skladna z določili drugega in tretjega odstavka tega člena in da novo nastale parcele omogočajo gradnjo objekta ob upoštevanju določil 37. in 43. člena tega odloka.

(5) Velikost gradbene parcele se določi tako, da se na gradbeni parceli opredeli površine za gradnjo stavb, infrastrukturnih objektov, potrebne parkirne in manipulacijske površine, površine, namenjene zagotavljanju požarne varnosti, in zelene površine, opredeljene glede na namen gradnje.

(6) Ne glede na določila četrtega odstavka tega člena je delitev parcel dopustna za potrebe gradnje gospodarske javne infrastrukture.«

#### 3. člen

Ta odlok začne veljati naslednji dan po objavi v Uradnem listu Republike Slovenije.

Št. 007-7/2013

Žiri, dne 25. aprila 2013

Župan  
Občine Žiri

mag. Janez Žakelj i.r.

#### 1598. Sklep o imenovanju nadomestne članice Občinskega sveta Občine Žiri

Na podlagi 16. člena Statuta Občine Žiri (Uradni list RS, št. 94/11) je Občinski svet Občine Žiri na 13. seji dne 25. 4. 2013 sprejel naslednji

#### S K L E P

Za nadomestno članico Občinskega sveta Občine Žiri se imenuje Petro Čelik, Loška c. 32, Žiri – NSi Nova Slovenija, Krščansko ljudska stranka.

Št. 1002-4/2013-1

Žiri, dne 25. aprila 2013

Župan  
Občine Žiri  
mag. Janez Žakelj i.r.

#### 1599. Sklep o obračunu omrežnine s postavke odvajanje in čiščenje komunalne odpadne vode iz naslova dimenzije vodomera

Na podlagi 16. člena Statuta Občine Žiri (Uradni list RS, št. 94/11) je Občinski svet Občine Žiri na 13. seji dne 25. 4. 2013 sprejel naslednji

#### S K L E P

Podjetjem, ki imajo v vodomerno oskrbo zajeto tudi zunanje hidrantno omrežje in posledično vgrajene vodomere dn 80 (3") ali večje dimenzije, se pri obračunu omrežnine s postavke odvajanje in čiščenje komunalne odpadne vode iz naslova dimenzije vodomera upošteva faktor 15.

Sklep velja s sprejetjem, uporablja pa se od 1. 4. 2013 dalje.

Št. 35403-25/2013-1

Žiri, dne 25. aprila 2013

Župan  
Občine Žiri  
mag. Janez Žakelj i.r.

#### VLADA

#### 1600. Uredba o spremembi Uredbe o izvajanju Odločbe Komisije o zahtevi, da države članice sprejmejo ukrepe za zagotovitev, da se dajo na trg samo vžigalniki, ki so varni za otroke, in za prepoved dajanja neobičajnih vžigalnikov na trg

Na podlagi drugega odstavka 8. člena Zakona o splošni varnosti proizvodov (Uradni list RS, št. 101/03) izdaja Vlada Republike Slovenije

#### UREDBO

#### o spremembi Uredbe o izvajanju Odločbe Komisije o zahtevi, da države članice sprejmejo ukrepe za zagotovitev, da se dajo na trg samo vžigalniki, ki so varni za otroke, in za prepoved dajanja neobičajnih vžigalnikov na trg

#### 1. člen

V Uredbi o izvajanju Odločbe Komisije o zahtevi, da države članice sprejmejo ukrepe za zagotovitev, da se dajo na trg samo vžigalniki, ki so varni za otroke, in za prepoved dajanja neobičajnih vžigalnikov na trg (Uradni list RS, št. 98/06, 56/07, 57/08, 36/09, 37/10, 34/11 in 35/12), se 1. člen spremeni tako, da se glasi:

#### »1. člen

S to uredbo se določijo pristojni organ in kazenske določbe glede izvajanja Odločbe Komisije št. 2006/502/ES z dne 11. maja 2006 o zahtevi, da države članice sprejmejo ukrepe za zagotovitev, da se dajo na trg samo vžigalniki, ki so varni za otroke, in za prepoved dajanja neobičajnih vžigalnikov na trg (UL L št. 198 z dne 20. 7. 2006, str. 41), zadnjič spremenjene z Izvedbenim sklepom Komisije z dne 1. marca 2013 o podaljšanju veljavnosti Odločbe 2006/502/ES o zahtevi, da države članice sprejmejo ukrepe za zagotovitev, da se dajo na trg samo vžigalniki, ki so varni za otroke, in za prepoved dajanja neobičajnih vžigalnikov na trg (UL L št. 61 z dne 5. 3. 2013, str. 11), (v nadaljnjem besedilu: Odločba 2006/502/ES).«

#### 2. člen

Ta uredba začne veljati naslednji dan po objavi v Uradnem listu Republike Slovenije.

Št. 00726-10/2013

Ljubljana, dne 9. maja 2013

EVA 2013-2130-0006

Vlada Republike Slovenije

mag. Alenka Bratušek i.r.  
Predsednica

**POPRAVKI****1601. Popravek Pravilnika o overitvah števecv električne energije**

Na podlagi drugega odstavka 11. člena Zakona o Uradnem listu Republike Slovenije (Uradni list RS, št. 112/05 – uradno prečiščeno besedilo, 102/07, 109/09 in 38/10 – ZUKN) dajem

**POPRAVEK****Pravilnika o overitvah števecv električne energije**

V Pravilniku o overitvah števecv električne energije (Uradni list RS, št. 18/13) se v drugem odstavku 37. člena beseda »taksi-metrov« nadomesti z besedilom »števecv električne energije«.

Št. 007-16/2012  
Ljubljana, dne 15. aprila 2013

mag. Stanko Stepišnik l.r.  
Minister  
za gospodarski razvoj in tehnologijo

**1602. Popravek Splošnega akta o načinu izračuna plačil za uporabo radijskih frekvenc**

Na podlagi drugega odstavka 60. člena Zakona o elektronskih komunikacijah (Uradni list RS, št. 109/12 – ZEKom-1) izdaja direktor Agencije za pošto in elektronske komunikacije Republike Slovenije

**POPRAVEK****Splošnega akta o načinu izračuna plačil za uporabo radijskih frekvenc (Uradni list RS, št. 30/13)**

V tretjem odstavku 10. člena Splošnega akta o načinu izračuna plačil za uporabo radijskih frekvenc objavljenem v Uradnem listu RS, št. 30/13, se beseda »četrtga« pred besedo »odstavka«, zamenja z besedo »tretjega«.

Št. 0073-1/2013/23  
Ljubljana, dne 7. maja 2013

Direktor  
Franc Dolenc l.r.

**1603. Popravek Odloka o prostorskih ureditvenih pogojih za mesto Jesenice (planska celota J1, J2, J3 in J4)**

Na podlagi drugega odstavka 11. člena Zakona o Uradnem listu Republike Slovenije (Uradni list RS, št. 112/05 – UPB1, 102/07, 109/09, 38/10 – ZUKN) izdajam

**POPRAVEK****Odloka o prostorskih ureditvenih pogojih za mesto Jesenice (planska celota J1, J2, J3 in J4)**

Tabela, navedena v drugi točki 4. člena Odloka o prostorskih ureditvenih pogojih za mesto Jesenice (Uradni list RS, št. 131/04, 27/05 – popravek, 88/07, 18/09) se v stolpcu: Naziv območja urejanja, v vrstici Lipce (planska celota J4, oznaka območja urejanja R4), dopolni z besedilom (prekrivajoča raba).

Št. 007-7/2013  
Jesenice, dne 7. maja 2013

Župan  
Občine Jesenice  
Tomaž Tom Mencinger l.r.

**VSEBINA****VLADA**

1600. Uredba o spremembi Uredbe o izvajanju Odločbe Komisije o zahtevi, da države članice sprejmejo ukrepe za zagotovitev, da se dajo na trg samo vžigalniki, ki so varni za otroke, in za prepoved dajanja neobičajnih vžigalnikov na trg 4946

**MINISTRSTVA**

1560. Pravilnik o spremembi Pravilnika o službeni oceni 4871  
1561. Sklep razširjene komisije Eurocontrol št. 118 o določitvi cene za enoto storitve za obdobje z začetkom veljavnosti 1. januarja 2013 4871  
1562. Sklep razširjene komisije Eurocontrol št. 119 o določitvi zamudnih obresti za pristojbine na zračnih poteh z začetkom veljavnosti 1. januarja 2013 4873

**USTAVNO SODIŠČE**

1563. Odločba o razveljavitvi četrtega odstavka 282. člena Zakona o pravnem postopku in o zavrženju zahteve za oceno ustavnosti petega odstavka 282. člena Zakona o pravnem postopku 4873  
1564. Sklep o začasnem zadržanju izvrševanja tretje alineje prvega odstavka 13. člena, drugega odstavka 14. člena in prvega odstavka 19. člena Odloka o prostorskih ureditvenih pogojih za območje občine Šmarje pri Jelšah 4876

**DRUGI DRŽAVNI ORGANI IN ORGANIZACIJE**

1565. Pravilnik o vsebini in načinu vodenja evidence o izvajalcih raziskovalne in razvojne dejavnosti 4877  
1566. Pravilnik o spremembah in dopolnitvah Pravilnika o infrastrukturnih obveznostih zavodom, ki opravljajo raziskovalno dejavnost 4879  
1567. Pravilnik o spremembah in dopolnitvah Pravilnika o delovanju stalnih in občasnih strokovnih teles za področje raziskovalne dejavnosti 4880  
1568. Akt o določitvi tarifnih postavk omrežnine za distribucijsko omrežje zemeljskega plina na geografskem območju Mestne občine Kranj, Občine Naklo in na 1., 2. in 4. ožjem območju Občine Šenčur 4880  
1569. Splošni pogoji za dobavo in odjem toplote iz distribucijskega omrežja za geografsko območje Mestne občine Celje 4885

**OBČINE****DOBROVNIK**

1570. Razpis nadomestnih volitev za člana Občinskega sveta Občine Dobrovnik – predstavnika madžarske narodne skupnosti 4894  
1571. Razpis nadomestnih volitev za člana Občinskega sveta Občine Dobrovnik v 3. volilni enoti 4894

**HORJUL**

1572. Odlok o programu opremljanja stavbnih zemljišč Občine Horjul 4895

**IVANČNA GORICA**

1573. Sklep o imenovanju predstavnikov ustanovitelja v Svet Vrtca Ivančna Gorica 4898  
1574. Sklep o imenovanju predstavnikov ustanovitelja v Svet Osnovne šole Ferda Vesela Šentvid pri Stični 4898

**KOBARID**

1575. Sklep o razveljavitvi sklepa 4898

**KOPER**

1576. Odlok o organizaciji in načinu izvajanja izbirne gospodarske javne službe javnega linijskega avtobusnega prevoza v mestnem prometu na območju Mestne občine Koper 4898

1577.	Odlok o dopolnitvi Odloka o proračunu Mestne občine Koper za leto 2013	4909	1595.	Sklep o ukinitvi statusa javnega dobra	4942
1578.	Sklep o sprejetju zaključnega računa proračuna Mestne občine Koper za leto 2012	4910	<b>ŽIRI</b>		
1579.	Sklep o uvedbi javne službe »upravljanje določenih javnih parkirišč« v Obrtniški ulici	4911	1596.	Odlok o programu opremljanja in merilih za odmero komunalnega prispevka za obstoječo komunalno opremo v Občini Žiri	4942
1580.	Sklep o uvedbi javne službe »upravljanje določenih javnih parkirišč« v centru Hrvatinov	4912	1597.	Odlok o spremembi Odloka o Občinskem prostorskem načrtu Občine Žiri – sprememba št. 1	4945
1581.	Sklep o ukinitvi statusa grajenega javnega dobra lokalnega pomena	4914	1598.	Sklep o imenovanju nadomestne članice Občinskega sveta Občine Žiri	4946
	<b>KRŠKO</b>		1599.	Sklep o obračunu omrežnine s postavke odvajanje in čiščenje komunalne odpadne vode iz naslova dimenzije vodmera	4946
1582.	Odlok o določitvi plovbnega režima na reki Savi na območju akumulacijskega bazena hidroelektrarne Krško	4915	<b>POPRAVKI</b>		
1583.	Sklep o začetku postopka priprave Občinskega podrobnega prostorskega načrta za Center zelene rasti Berkana	4919	1601.	Popravek Pravilnika o overitvah števecv električne energije	4947
	<b>LENDAVA</b>		1602.	Popravek Splošnega akta o načinu izračuna plačil za uporabo radijskih frekvenc	4947
1584.	Odlok o spremembah in dopolnitvah Odloka o sprejetju lokacijskega načrta za območje Industrijska cona v Lendavi	4921	1603.	Popravek Odloka o prostorskih ureditvenih pogojih za mesto Jesenice (planska celota J1, J2, J3 in J4)	4947
	<b>LJUBLJANA</b>				
1585.	Cenik za posamezne tarife skupine toplote	4924	<b>Uradni list RS – Razglasni del</b>		
	<b>LJUTOMER</b>		Razglasni del je objavljen v elektronski izdaji št. 40/13 na spletnem naslovu: <a href="http://www.uradni-list.si">www.uradni-list.si</a>		
1586.	Sklep št. 301 o dopustnosti širitve območja stavbnih zemljišč na parc. št. 45/1 k.o. Cven	4925	<b>VSEBINA</b>		
	<b>SLOVENJ GRADEC</b>		<b>Javni razpisi</b>	1549	
1587.	Odlok o občinskem podrobnem prostorskem načrtu za območje urejanja Motokros Slovenj Gradec; I. faza	4925	<b>Javne dražbe</b>	1560	
1588.	Sklep o dopustni širitvi območja stavbnih zemljišč na delu zemljišča s parc. št. 1030/20, k.o. 861 Dobrava	4931	<b>Razpisi delovnih mest</b>	1565	
	<b>ŠENTJUR</b>		<b>Druge objave</b>	1567	
1589.	Odlok o sestavi in volitvah v svete krajevnih skupnosti v Občini Šentjur	4934	<b>Objave po Zakonu o političnih strankah</b>	1568	
1590.	Sklep o ukinitvi statusa grajenega javnega dobra	4937	<b>Evidence sindikatov</b>	1570	
	<b>ŽALEC</b>		<b>Objave po Zakonu o evidentiranju nepremičnin</b>	1571	
1591.	Zaključni račun proračuna Občine Žalec za leto 2012	4937	<b>Objave po Zakonu o gospodarskih zbornicah</b>	1572	
1592.	Dopolnitev letnega načrta ravnanja z nepremičnim premoženjem Občine Žalec za leto 2013	4937	<b>Objave sodišč</b>	1573	
1593.	Odlok o podeljevanju priznanj Občine Žalec	4938	Izvršbe	1573	
1594.	Pravilnik o kriterijih za oprostitev in olajšave pri odmeri in plačilu komunalnega prispevka	4940	Oklici o začasnih zastopnikih in skrbnikih	1574	
			Oklici dedičem	1576	
			Oklici pogrešanih	1577	
			<b>Preklici</b>	1578	
			Zavarovalne police preklicujejo	1578	
			Spričevala preklicujejo	1578	
			Drugo preklicujejo	1579	

